SECCION 1ª

TIEMPO PARA HOY
Bueno, con pocas lluvias.

DIARIO DE LA MARINA

EDICION DE LA MAÑANA
INFORMACION CABLEGRAFICA MUNDIAL
POR NUESTROS HILOS DIRECTOS

SECCION 1ª

AÑO XCVI.—NUM. 282. Acogido a la Franquicia Postal LA HABANA, MARTES, 9 DE OCTUBRE DE 1928.—SANTOS DIONISIO Y ANDRONIO. El periódico más antiguo de Cuba EJEMPLAR.—5 CENTAVOS

ImpresioneS

FUE una bella fiesta con la que ayer por la mañana, en el Teatro Nacional, se dió comienzo a la Convención de los Veteranos de la guerra hispano-americana.

Si bello fué el discurso del general Garrity, enjundioso lo fué el del general Machado.

El primero hizo hincapié en los triples beneficios que se derivaron de aquella guerra para sus tres protagonistas: Cuba, España y Estados Unidos.

Cuba es hoy, pese a sus crisis azucareras, una nación en pleno desarrollo y florecimiento. Los Estados Unidos se han hecho el pueblo más poderoso de la tierra, y España, después de la catástrofe colonial dedicóse a cultivar su propio predio tras un abandono de tres siglos que dedicara a expandir la fe por el planeta y a sembrar las simientes de la cultura europea en la inaudita extensión de un mundo inmenso y lejano.

El general Garrity en su discurso invitó a los cubanos a pagar esta visita que nos hacen ahora sus viejos soldados. Acudid a Chicago—pide el General—Chicago es un centro intelectual donde abundan los poetas, y en Cuba, según leyó en Menéndez y Pelayo, todos hacen versos.

Iremos a Chicago, ¿qué duda cabe?, si alguna vez acudimos a tan gentil invitación; pero no será en busca de sus poetas, sino de sus grandezas materiales. Los cubanos hace mucho tiempo ya que no hacen versos. El último verdadero gran poema fué la guerra del 95. Todo cambia, y ya aquí apenas si interesan Longfellow o Poe y cada día interesan más Cadillac, Pierce-Arrow o Packard, formidables vates del día que, si no nos remontan a las eternas regiones de lo sublime, nos llevan inútilmente de un lado a otro, ansia primordial del hombre moderno.

El general Machado tocó elocuentemente el "más vale no meneallo" de otras épocas: la Enmienda Platt. El general Machado no teme poner a discusión lo que para algunos disminuye nuestros derechos de pueblo soberano. El General aborda el tema con maestría. La Enmienda no es tal Enmienda; de hecho no existe, pues que cumplimos fielmente nuestros deberes internacionales. Para el general Machado constituye una patriótica obsesión esa institutriz que nos impusieron desde pequeños y que no realiza hoy función alguna como no sea la de inducir a error a los extraños que, al ver su rostro adusto de clásica **maid** sajona, pudieran creer que aun somos niños, y niños revoltosos.

El general Machado, al revés de los penitentes cuando van a confesar, tiene, desde que asumió el Poder, el propósito de no-Enmienda. Esa sombra constitucional que no ofende ni afecta a lo sustancial de la soberanía, pero que disgusta, parece como si se proyectase sin intermitencias sobre las demás preocupaciones de este gobernante consciente. El general, al conjuro de sus palabras y de sus hechos, ha revolucionado en tres años la vida pública cubana. El ha querido que seamos mejores y ya somos menos malos; él ha querido enderezar mil entuertos y mil entuertos se enderezan; él ha querido hacer una más grande Cuba y Cuba se va agrandando. Pero su voluntad de acero se impacienta contra la Enmienda Platt, porque la Enmienda es una sombra y las sombras, sombras al fin, son intangibles. Es el pecado original con que vinimos al mundo de las naciones; pecado original sin culpa de nuestros primeros padres... y sin bautismo.

Todos los cubanos hemos de acompañar al Presidente en sus optimistas y frecuentes declaraciones alrededor de la Enmienda Platt, optimismo con que encubre talentosamente su noble preocupación, que debe ser de todos, porque si bien es cierto que en substancia no nos afecta, el Apéndice en lo formal nos produce cierta embarazosa molestia.

El Gigantesco Dirigible "Conde Zeppelin", Dispuesto a Cruzar Mañana el Atlántico

TAMBIEN ES UNA FECHA SEÑALADA PARA CHINA EL 10 DE OCTUBRE

Ese día se conmemora el décimo aniversario de la derrocación del trono, que databa de bastantes siglos

LA PROCLAMACION OFICIAL DEL NUEVO GOBIERNO SE HARA EL EXPRESADO DIA

Las agencias japonesas dicen que es posible que el gobierno de Japón haga patente su oposición al mencionado acto

(Por Tomas F. Millard)

Correspondencia cablegráfica al DIARIO DE LA MARINA

SHANGHAI, Octubre 8.—(SE)—El día 10 del actual mes de Octubre promete ser una fecha muy significativa para el futuro del gobierno nacionalista en China. Esa fecha marca el décimo séptimo aniversario de la revolución que logró arrojar del país el trono que sobre él se asentaba desde varios siglos y este año va a ser celebrado porque ya todo el país se encuentra bajo la égida del gobierno revolucionario.

Se espera que ese día se proclame oficialmente el nuevo gobierno y que la Manchuria se coloque bajo el mismo, adoptando la bandera nacionalista. Este acontecimiento se prevé hasta por las agencias informativas del Japón, las que añaden que posiblemente el gobierno de este último país, tratará de evitar que tal suceda. La agencia Togo — de carácter semi oficial — dice: "La bandera nacionalista será izada en toda China, a no ser que ocurran complicaciones de última hora y trascendentales".

De esto se deduce que la actitud del Japón, sea muy observada en las últimas cuarenta y ocho horas.

Por otra parte, la agencia oficial de los nacionalistas afirma que será izada la bandera del señor Sun Yat Sen en Mukden, cualquiera que sea la actitud que asuma el gobierno imperial japonés. En Nankin se están haciendo preparativos para las grandes fiestas que han de tener lugar en todo el país, el día 10 de Octubre. Se han hecho muchas invitaciones, a los extranjeros, principalmente a todos los miembros del cuerpo diplomático, existiendo mucha expectación sobre la posible concurrencia de éstos. Si asisten, ello se interpretará en el sentido de que el reconocimiento del gobierno nacionalista por todas las potencias es cuestión más o menos cercana.

Esa espera por parte del gobierno chino nacionalista, está muy justificada, mucho más cuanto que todos los gobiernos actuales están preparándose a enviar embajadas especiales a la próxima coronación del actual emperador del Japón, y si dichos países declinaran la invitación del gobierno nacionalista, éste pudiera sentirse mortificado, ya que la fiesta tendrá lugar con un doble carácter, el de la alegría por la unificación del país y el aniversario del establecimiento de la república en China.

También el gobierno de Nankin está estudiando la cuestión sobre si debe, en vista de la situación chino-japonesa creada recientemente, enviar sus representantes a Tokio a asistir allí a las ceremonias de la consagración del actual emperador.

Créese que el temor a una ausencia justificada de los representantes del gobierno chino de aquella ceremonia es lo que ha inclinado favorablemente, en los días pasados, y para los venideros, la actitud del Japón.

Como esa fecha coincide también con la reapertura del consulado norteamericano en Nankin, se cree que ella inicie una nueva era en las relaciones del gobierno actual chino con el de las potencias que aquí tienen intereses, especialmente los Estados Unidos.

A esa decisión favorable se une la determinación del almirante norteamericano Bristol, que está decidido a seguir en relaciones con las autoridades locales, habiendo prometido asistir a las festividades que tendrán lugar en la fecha referida. Estas son cuestiones de trascendencia que han de ser resueltas dentro de las próximas 48 horas inmediatas.

La semana que acaba de transcurrir fué dedicada por las autoridades nacionalistas a dar una fuerte batida a los traficantes en opio, utilizando para ello, mítines y otros medios de propaganda.

ES EL MAYOR DIRIGIBLE QUE SE HA HECHO EN ALEMANIA, Y SI SE LE COMPARA CON EL "LOS ANGELES" TIENE UN TAMAÑO DOBLE QUE ESTE

Se dice que este dirigible podrá cruzar el Atlántico y llegar a la base de Lakehurst, Nueva Jersey, en 75 horas de vuelo, esto es, en tres días y tres horas. La gran nave tiene un radio de vuelo de cerca de ciento once horas

En el Equipo de Radio que Lleva el Dirigible Van Aparatos Para la Transmisión de Fotos, y Podrá Recibir Cartas Fotográficas del Tiempo

Unos dieciocho o veinte pasajeros, además de una tripulación compuesta de cuarenta hombres, irán en el dirigible a Nueva York, y aunque puede llevar doble número de personas, todo el espacio sobrante va ocupado con infinidad de cartas y paquetes

FRIEDRICHSHAFEN, (Alemania). Oct. 8. (UP). — El doctor Hugo Eckener ha declarado esta noche que cuando el gran dirigible "Conde de Zeppelín" sea sacado del hangar para comenzar su vuelo trasatlántico, pondrá proa al oeste en dirección a Nueva York. Probablemente el momento de la partida será la mañana del miércoles.

Se han hecho las pruebas finales sobre el Lago Constanza y han sido su largo de 770 pies, (255 mementos de precisión que lleva el dirigible. Los técnicos han declarado que son perfectos.

El equipo de radio que utilizará el dirible en su viaje a Nueva York incluye aparatos para la trasmisión inalámbrica de fotografías. Esto permitirá a los oficiales de la nave recibir cartas fotográficas sobre el tiempo, que se consideran de inmenso valor.

El dirigible estuvo haciendo un crucero por el Zago Constanza durante cuatro horas y media, descendiendo a las 6:30 de la tarde. En ocasiones alcanzó una velocidad de 123 kilómetros por hora, algo mayor que la velocidad normal de la nave.

"El vuelo ha sido eminentemente feliz — ha dicho el doctor Eckener, comandante del dirigible — los experimentos que hicimos con el radio fueron excelentes y el operador logró mantener contacto con varias estaciones".

El doctor Eckener indicó que sería probable que la nave aérea intentase el vuelo el miércoles por la mañana. Probablemente, dieciocho o veinte pasajeros y una tripulación de cuarenta hombres irán en el zeppelín en ese viaje a Nueva York. Todavía no se ha completado la lista del pasaje, pues son muchas las personas que desean hacer el viaje aéreo a los Estados Unidos, pagando la tarifa que es de $12.000.

Entre los pasajeros irá Charles E. Rosendall, comandante del dirigible "Los Angeles", de la armada de los Estados Unidos, y Robert Reiner, de Wehawken, Nueva Jersey. También se ha separado un pasaje para William B. Leeds, de Nueva York, quien por encontrarse enfermo no se sabe definitivamente si podrá hacer el viaje.

Se dice que el zepelín podrá cruzar el Atlántico y llegar a la base de Lakenhurst, Nueva Jersey, en setenta y cinco horas de vuelo, esto es, en tres días y tres horas. La gran nave aérea tiene un radio de vuelo de cerca de ciento once horas, con lo que puede vencer cualquiera dificultad con que tropiece en el camino. Es el dirigible de mayor tamaño que se ha construído en Alemania, siendo su largo de 770 pies; (255 metros) y su altura de 115 pies (38 metros). Comparado con el dirigible "Los Angeles", el "Conde Zeppelín" tiene un volumen doble que aquel.

La góndola en la cual viajarán los tripulantes y pasajeros, parece pequeña en comparación con lo enorme del saco de gas, pero tiene cerca de cien pies (30 metros) de largo y ofrece comodidades bastantes para los pasajeros y las máquinas. La cabina del piloto se encuentra a proa, debajo del extremo delantero del globo, y detrás existen otras cabinas que ocuparán los miembros de la tripulación y el pasaje.

Los camarotes para los pasajeros, aunque no son tan grandes como en los buques, se encuentran perfectamente amueblados. En vez de las ventanillas que tienen los camarotes de los buques, los del dirigible poseen verdaderas ventanas, por las cuales puede el pasajero contemplar el paisaje a su gusto. Además, la embarcación cuenta con fumador y un salón con mesas y sillas confortables.

Toda la extensión de la góndola no puede apreciarse desde el exterior. La sección zaguera se encuentra oculta en el gran saco de gas y existen pasadizos que atraviesan toda la nave y por los costados.

A bordo del "Conde Zeppelín" se servirán las comidas regulares, permitiéndose a cada pasajero cincuenta libras de equipaje. El dirigible puede llevar mayor número de pasajeros de los que transportará a los Estados Unidos, pero el espacio sobrante se ha destinado a la correspondencia y al gran número de paquetes que conducirá a aquel país.

El doctor Eckener, que ha dirigido la construcción de la nave y sus pruebas, no teme que el "Conde Zeppelín" encuentre temporales que no pueda capear fácilmente.

Los cinco motores que tiene la nave aérea son directamente reversibles y usan un combustible líquido o gaseoso. Cada motor tiene doce cilindros y una potencia de 55 caballos.

EN EL PERU HAN FESTEJADO AL DR. N. CARBONELL

A su paso por Lima ha sido obsequiado con un banquete por el ilustre doctor Salazar

ESTE VINO A LA HABANA A LA VI CONFERENCIA

Al homenaje a Carbonell han asistido ministros, literatos y otras muchas personalidades

Para dar una idea del buen acogimiento de que fué objeto el doctor Nestor Carbonell, Embajador Extraordinario de Cuba en la Argentina publicamos a continuación un recorte de un periódico del Perú, en el que se da una idea de los agasajos que allí se le tributaron.

El señor Oscar Barrenechea y Raygada, Ministro del Perú en Cuba, nos anunció la noticia que transcribimos con íntimo gusto, ya que se trata de un triunfo de Nestor Carbonell a quien apreciamos en esta casa en todo lo que vale.

Dice así:

AYER tuvo lugar en el Country Club el almuerzo que el doctor Jesús Ma. Salazar, ministro de gobierno y ex-presidente de la delegación peruana a la Conferencia de la Habana, ofrecía en honor del Excmo. señor don Néstor Carbonell, actual ministro de Cuba en la República Argentina y ex-secretario de la VI Conferencia Panamericana, de tránsito por Lima, en compañía de su esposa.

A este almuerzo asistieron especialmente invitadas las siguientes personas:

Señor don Roberto E. Leguía y señora, señor doctor don Celestino Manchego Muñoz, Excmo. señor Embajador de la República Argentina don Jacinto Villegas y señora, señor doctor don Pedro José Rada y Gamio y señora, señor Ingeniero don Manuel G. Masías, señor doctor Enrique A. Martinelli y señora, señor doctor don Pedro M. Oliveira y señora, señor don Emilio Sayán Palacios y señora, señor doctor don J. Arturo Núñez Chávez y señora, Excmo. señor Ministro de Colombia don Fabio Lozano y señorita hija, Excmo. señor Ministro del Ecuador don Augusto Aguirre Aparicio, Excmo. señor Ministro de Cuba doctor don Enrique de Varona Roura y señora, Excmo. señor Ministro de Venezuela doctor don Emilio Ochoa y señora, Excmo. señor Ministro del Paraguay doctor don Isidro Ramírez y señora, Excmo. señor Ministro de Panamá señor doctor don Gregorio Miró y señora, señor doctor don Enrique Castro Oyanguren y señora, señor doctor don Luis E. Denegri, señor don Samuel Barrenechea Raygada y señora, señora Amalia Urioste de Barrenechea, señor doctor don Carlos Echecopar y señora, teniente coronel don Manuel C. Márquez.

SOCIEDAD PARA PREVENCION DE LA SEGURIDAD DE LAS PERSONAS

Se inauguró en Nueva York en 1914 y acaba de clausurar su séptimo congreso anual, que revistió bastante importancia

PESAME A LA NACION POR LAS VICTIMAS HABIDAS EN EL AÑO

Mensajes recibidos del presidente Goolidge, del gobernador Al. Smith y del candidato Hoover

NUEVA YORK Oct. 8 (S E).— En esta ciudad acaba de clausurarse el Séptimo Congreso Anual de la Sociedad para la Prevención de la Seguridad personal, que se inauguró en el año de 1914, para tratar de prevenir los accidentes mediante una campaña de previsión social

En la sesión inaugural celebrada hace cinco días se leyeron los mensajes de Coolidge, del goernador Smith y del candidato a la presidencia Mr. Hoover.

Esa sesión se llevó a cabo en el Hotel Pennsylvannia y luego comenzaron los trabajos de los distintos grupos que se efectuaron simultaneamente en los hoteles Walforf Astoria Mc Alpin, Martinique y Comodore.

Antes de proceder a las sesiones por separado, se pasó una resolución de pésame a la nación, por el computo de las 95.000 victimas experimentadas el año que acaba de transcurrir, solo en accidentes fortuitos,

Durante la celebración del congreso se llevaron a cabo dos importantes trabajos, una memoria referente a los accidentes ocurridos en las industrias y otra para prevenir los que ocurren en las obras de construcción.

El presidente de la Convención, ha declarado que la mayor parte de los accidentes ocurren tanto por la impericia de las víctimas como por la falta de previsión de los patronos.

El delegado de la Federación del Trabajo de Nueva York, John Sullivan, afirmó en su informe que en el pasado la mayor parte de los accidentes ocurridos durante las horas de labor, ocurrían en virtud de la indiferencia, avaricia y descuido de los patronos, pero que afortunadamente este tipo de sujeto, estaba pasando en virtud de la efectividad de las leyes sociales'.

El delegado de las compañías automovilistas afirmó que en el curso del año pasado los seguros de automóviles habían aumentado su prima en virtud de la cifra creciente de los accidentes derivados de su empleo.

Otro de los principales trabajos aprobados fué el de John J Lieb administrador de la New York Edison Company, en el que se describe con lujos de detalles, muy enaltecedores, las medidas tomadas por las compañías de electricidad, para evitar la mortandad entre sus operarios, cosa que en realidad han logrado en grado muy favorable.

Política de Italia en los Balkanes

Este es el último interesante estudio fotográfico del Rey Boris de Bulgaria, de quien se dice que acaba de comprometerse con la Princesa Juana de Italia, tercera hija del Rey de Italia que tiene solo 21 años.

LAS DOS BATALLAS DE EL MARNE, UNA PUBLICACION

Colaboran en el libro el mariscal Jfofré y el príncipe heredero q. fué de Alemania

LA PARTE QUE TOMARON LOS NORTEAMERICANOS

Tanto Foch como Ludendorf reconocen su participación tan favorable a la campaña

PARIS, octubre 8. (SE) Acaba de ponerse a la venta con gran éxito de público y de crítica un libro titulado "Las dos batallas del Marne" en el que han escrito la parte principal dos individuos que se llenaron de gloria durante la guerra última, aunque desde bandos contrarios.

En el libro también colaboraron el Mariscal Joffre y el Exprincipe heredero de Alemania narrando cada uno por su parte la primera batalla del Marne, sosteniendo cada cual la tesis de que lograron en dicho momento una victoria.

Al referirse a la segunda batalla del Marne, tanto Foch como Ludendorff, le reconocen a los soldados norte-americanos la importantísima parte que desempeñaron en dicho acontecimiento histórico, pagando Foch al general Pershing, el tributo de reconocer a este, la visión de escojer el saliente de Saint Mihuel, como la primera operación militar de importancia a realizar por las tropas expedicionarias.

Así se logró librar el servicio ferroviario francés de la amenaza que sobre el pedía, desde las baterías alemanas de Commercy.

Al referir este acontecimiento Foch, dice: "La captura de este saliente permitió a las tropas aliadas, emprender bajo condiciones favorables una nueva ofensiva desde el Mar del Norte hasta el Meuse.

"En Septiembre 3, di la orden de que dicho movimiento se extendiese desde allí hasta Reims, en dirección a Mezieres. Al mismo tiempo el Mariscal Haig desarrollaba el ataque en dirección a Valenciennes, San Quintín y Cambrai. Entonces solicité del Rey Alberto que me permitiese utilizar un grupo de ejércitos integrados por soldados belgas, ingleses, franceses, para arrojar al enemigo desde Ipres marchando hacia Brujas y Country. Ya el día 26 de ese mes estaban hechos todos los preparativos y ese mismo día desencadené la tempestad desde el mar del Norte hasta el Meuse, en un frente de 350 kilómetros, obligando a que todos los asaltos convergieran en un punto dado. Convergiendo hasta que obligamos al enemigo a ceder".

El general Ludendorff dice: "Con la entrada en la guerra de 100.000 soldados norte-americanos, perfectamente frescos y entrenados, ávidos de combatir y de triunfar, el resultado se hizo inevitable. Para su honor, podemos afirmar a todas luces que el ejército alemán permaneció inconmovible hasta el final".

La tesis de la primera batalla del Marne, que mantiene el Mariscal Joffre puede resumirse en las siguientes frases: "En la guerra moderna, es muy difícil sino imposible aniquilar al enemigo. La victoria alemana en Rusia el año de 1915 y la nuestra en el 1918, terminaron sin que se concluyeran con las fuerzas del contrario. Las victorias logradas por Aníbal, Napoleón y otros generales de épocas pasadas, con cifras relativamente pequeñas, no son obtensibles hoy día cuando el frente donde se combaten alcanza varios miliares de kilómetros".

El ex-cromprinz afirma: "Si los alemanes o los aliados hubieran tenido al frente de sus tropas un genio militar de la índole de Napoleón o de Moltke, la guerra hubiera concluido en unas cuantas semanas de combatir en el frente occidental. El fenómeno de la larga duración de la contienda no debe atribuirse exclusivamente a la aparición de nuevos elementos de combate, como aeroplanos, tanques, guerra de trincheras, etc, sino a que ninguno de los comandantes en jefes de los ejércitos combatientes, poseía cualidades militares técnicas para obtener de los movimientos que ejecutara, una ventaja extraordinaria sobre el enemigo, quien materialmente estaba también preparado como él".

FELIZ OPERACION QUIRURGICA PARA CAMBIAR EL SEXO A UNA PERSONA

El diputado comunista que suplantó por radio a otro líder, a fin de atacar al socialismo, fué apaleado

SE DESTROZO EL AUTO DE HERMAN KOHEL, PERO EL HA SALIDO ILESO

Emigrantes albaneses dicen que el rey Zugú ha recibido el bautismo católico en fecha reciente en breve ceremonia

VIENA, Octubre 8, (UP.)—El profesor J. Halban ha realizado con éxito la primera operación quirúrgica de cambiar el sexo a un ser humano, según la sensacional información que publica esta noche el periódico vienes "Neue Frei Presse".

El diario dice que el Profesor Halban operó a una mujer que tenía todas las características femeninas exteriores, pero que adolecía de glándulas internas masculinas, anomalía que ponía en peligro su salud.

El Profesor Halban eliminó las glándulas interiores sustituyéndolas por otras femeninas, con lo cual la paciente ha entrado en una fase de absoluta normalidad.

A PALOS CON UN SUPLANTADOR

BERLIN, Octubre 8. (UP.)—El diputado comunista Karl Shulz, que sustituyó a un orador del mismo partido para pronunciar un discurso por radio, el sábado por la noche, aprovechando la sustitución para atacar al socialismo en términos duros, fué golpeado hoy por Victor Schiff, redactor extranjero del periódico Vorwaerts, cuando los dos se encontraron en el ferrocarril subterráneo.

BERLIN, Octubre 8. (UP.)—El capitán Herman Koehl, piloto del monoplano Bremen, que hizo el vuelo trasatlántico hasta Labrador ha escapado milagrosamente de la muerte al destrozarse hoy su automóvil cerca de Weissenthurm, en el valle renano.

La máquina que fué regalada a Von Koehl por sus admiradores de los Estados Unidos, quedó destruída, pero el aviador sólo sufrió lesiones leves.

BELGRADO, Yugoeslavia, octubre 8. (UP.)—Los emigrantes albaneses de esta capital han hecho circular el rumor de que el Rey Zogu I de Albania, fué bautizado recientemente en la fe católica.

La noticia no tiene confirmación, pero los albaneses dicen que un representante del Papa visitó a Gogu en Tirana, y que el más nuevo de los monarcas europeos aceptó el catolicismo en una ceremonia muy sencilla.

BUDAPEST, Hungría, Octubre 8. (UP.)—El Gobierno informó hoy a Washington que Hungría ha resuelto adherirse al Tratado Briand-Kellogg contra la guerra.

SHANGHAI, China, octubre 8 (UP.)—T. V. Soong será Gobernador del Banco Central de China, formado hoy con un capital de veinte millones de pesos. Entre los principales banqueros y hombres de negocios de aquí se han escogido las juntas de directores y supervisores.

LA IMPOSICION DEL DOCTORADO A GARCIA KOHLY

Pronunciarán discursos el rector Dr. Bermejo, Primo de Rivera y el festejado

MADRID, octubre 8. UP. Se ha anunciado el ceremonial de la imposición al doctor Mario García Kohly, embajador de Cuba, en el Paraninfo de la Universidad Central, del grado de Doctor en Leyes, honoris causa.

El embajador será recibido por los decanos de las cinco Facultades, que le acompañarán a la Secretaría, donde le serán conferidos toga y birrete. En el Paraninfo el doctor García Kohly se sentará a la derecha del Rector, y en el estrado tomarán también asiento los miembros del Gobierno, el claustro universitario y los diplomáticos.

Pronunciarán discursos el rector, señor Bermejo, probablemente el general Primo de Rivera y el doctor García Kohly, el cual disertará sobre la personalidad del Padre Francisco Vitoria, precursor del Derecho Internacional moderno con sus doctrinas. El discurso será precedido de un exordio en el cual se congratulará el Embajador de que la fecha de la Investidura coincida con la fiesta nacional cubana del Grito de Yara.

Una banda de música amenizará el acto, con un coro de canciones cubanas.

LA CONFERENCIA DEL DR. RAMIRO GUERRA MAÑANA

"Antecedentes y significación de la guerra del 68" es el tema que desarrollará

ANTECEDENTES y significación de la Guerra del 68. He aquí el tema que desarrollará mañana, día 10, desde la tribuna de la Institución Hispano Cubana de Cultura, el doctor Ramiro Guerra.

Ramiro Guerra, logrará una vez más llevar su palabra hábil y agudamente por las corrientes rigurosas del discurso, siguiendo el método científico de la investigación y la pedagogía. Siempre que actúa eleva la tribuna a la categoría de la cátedra. Lo que él diga mañana sobre el tema conocido tendrá sin duda derivaciones de nuevos aportes. Su prestigio de historiador se basa en cuanto se afana por situar los problemas en el tiempo y las circunstancias, no secándolos en un concepto aislado y anecdótico. El sabe que la Historia, como advierte Guillermo Ferrero, no se forma en las maquinaciones de los héroes, sino que florecen los sucesos en el clima de las épocas

Está, por tanto justificada la curiosidad despertada en torno a la conferencia de mañana. Será a las 10 a.m., en el teatro Encanto.

ACTUALIDAD INTERNACIONAL.—Señor Juan Leguía, hijo del Presidente del Perú, que pasó ayer tarde por la Habana hacia su país, viniendo en aeroplano desde Miami, por cuenta de la Pan American Airways Inc. El señor Leguía es piloto aviador y desempeña un alto cargo en la Jefatura de la Aviación Militar del Perú.

CON ORGULLO NATURAL

SE OYE DECIR A MUCHOS QUE EL NOMBRE DE SU ESTIRPE TIENE CIEN AÑOS

El **DIARIO DE LA MARINA** ha actuado en la vida pública cubana durante un centenario, de manera diáfana y honrada, siempre en línea recta, siguiendo la moral de sus principios, encauzando la opinión pública, haciéndose cada año que transcurre en su larguísima vida, más potente y popular.

El **DIARIO DE LA MARINA** es leído por la gente sensata del país, se recibe en el hogar y se queda en el hogar. Nuestros anuncios **clasificados**, por la índole de sus lectores, representan una positiva inversión para aquellos que los insertan en nuestras páginas. LLAME A CUALQUIERA DE LOS TELEFONOS A-3333 O A-1014 Y LO ATENDERAN EN EL ACTO.

Hoy Termina la Hora de Verano

ESTA NOCHE SE RETRASARAN LOS RELOJES

El Observatorio Nacional ha tenido la atención, que le agradecemos en extremo, de comunicarnos, que mañana, miércoles 10 del actual, volverá a establecerse la hora solar, debiéndose para ello retrasar todos los relojes una hora, la que se adelantó en Mayo último.

En consecuencia, al dar la una de la madrugada próxima, o sea en la noche de hoy a mañana, los relojes volverán sesenta minutos a la hora de las doce, para empezar el día del miércoles 10 con arreglo a la hora solar.

FIESTA EN HONOR DE VASCONCELOS AYER, EN PARIS

Consistió en un banquete, al que asistieron Céspedes y varios distinguidos cubanos

PARIS, octubre 8. UP. Un grupo de cubanos distinguidos, con el ministro Céspedes a la cabeza, asistieron hoy al banquete celebrado en honor del notable periodista Ramón Vasconcelos, nuevo agregado comercial a varias Legaciones de Cuba en Europa.

Entre los comensales estaban el consejero de la Legación cubana, señor Hernández Portela, el exministro mexicano señor Fabela, el señor Félix F. Palavicini, el ex-Presidente de Portugal, señor Bernardino Machado, los artistas cubanos señores Ramón Loy, Manuel Mantilla de Bójar, Eduardo Abela, Pastor Argudín, Sicre, Herrera, Diego Bonilla y otros el poeta Armando Godoy y personalidades de la colonia cubana residente en París.

El señor Vasconcelos pronunció un discurso sobre el estado intelectual y político de Cuba.

QUINCE PENADOS CARBONIZADOS EN UN GRAN INCENDIO

Ocurrió el siniestro en la fábrica de ladrillos de la penitenciaría de Junction

JUNCTION CITY, Estado de Ohío, Octubre 8. (UP.)—Los restos carbonizados de quince presidiarios han sido extraidos de entre los escombros del que fué dormitorio de la fábrica de ladrillos de la Penitenciaria de Ohío. Por la noche se terminó el trabajo de extracción, pero todavía faltan cinco hombres, y uno más está agonizando en el hospital, a consecuencia de las quemaduras que recibió.

Por lo menos, dos de los desaparecidos perecieron quemados vivos, al estallar el incendio, en la madrugada del lunes, que en pocos momentos convirtió en una hoguera el dormitorio, poniendo en peligro las vidas de trescientos penados.

Ninguno de los quince esqueletos carbonizados ha sido identificado. Todos los restos serán enterrados en New Lexington, Estado de Ohío, dijeron los funcionarios de la Prisión. El fuego fué intencional, al parecer. Se ha iniciado una investigación minuciosa.

VETERANOS
VEASE LAS PACS. 12 y 13

Mañana, Día de la Patria

LAS PLANAS PRO INDUSTRIAS NACIONALES

Habíamos elegido los jueves para publicar las páginas de propaganda en favor de las INDUSTRIAS Y PRODUCTOS NACIONALES, mas como un homenaje a la gloriosa efemérides de mañana y como un grito de Independencia económica, se insertarán mañana.

Haga grande la Patria que soñara el gran patricio Carlos Manuel de Céspedes, ayude a sacar a la República de su difícil momento actual; proteja la Industria Cubana; compre Productos Nacionales.

VEINTE MUERTOS POR INGESTION DE MALAS BEBIDAS

La "muerte embotellada" está llegando para mayor número de personas que otras veces

NUEVA YORK, Oct. 8. (SR). — Veinte personas perdieron la vida durante el sábado y domingo últimos, por haber ingerido bebidas intoxicantes o "muerte embotellada" como le llama el público a la clase de licor que puede ser adquirido en varias partes de la ciudad. Durante los últimos tres días han sido asistidos doscientos casos en los hospitales, y el doctor Norris, médico examinador jefe, atribuye el el aumento de casos fatales al hábito extendido entre los pobres de tomar alcohol de madera diluído en dos partes de agua hasta que asume un aspecto nebuloso, líquido que hace más efecto sobre el corazón que cualquier otro en proporción de una onza de exceso.

M.E.C.D. 2016

Para Los Hombres También

Jamás ha sido divulgado el secreto del sistema especial de tostar el cacao descubierto por Van Houten en 1828. Esto es lo que da al Cacao Van Houten su delicioso sabor sin igual.

No hay mejor alimento líquido para los hombres; estimula, fortalece y nutre el sistema, y no afecta el corazón ni los nervios.

CACAO
Van Houten
"No ha cambiado desde 1828"

MARCAS Y PATENTES
RICARDO MORE
(Ingeniero Industrial)
EX-JEFE DE LOS NEGOCIADOS DE MARCAS Y PATENTES
APARTADO DE CORREOS 796
BARATILLO, 7, TELEFONO A-6430
Se hacen traducciones técnicas y legales del inglés al español

ROB LAFFECTEUR
(Ferro amarillo)
CELEBRE DEPURATIVO
Tratamiento eficaz, sin peligro de los accidentes de la Sífilis.
H. FERRÉ, BLOTTIÈRE y Cía., 6, Rue Dombasle, París.

COMODIDAD y ELEGANCIA

Bonito estilo para señora, con tacón de goma, en glacé color negro y en charol, 2. 1|2-8 a ... $3.00

Peletería Broadway

También lo tenemos igual al modelo, para niñas, en glacé y en charol negro, 8..1|2-3, a... $2.75

PELETERIA
"BROADWAY"
BELASCOAIN Y ZANJA
TELEFONO M-5874

DR. L. F. RODRIGUEZ MOLINA
CIRUJANO DEL "HOSPITAL CALIXTO GARCIA"
Profesor Titular de Enfermedades de las Vías Urinarias de la Universidad de la Habana.
Consultas: de 10 a 12 de la mañana y de 4 a 6 de la tarde.
Lamparilla, 86 y 88.—Tel. A-8454.

TOS de los Niños
Coqueluche y Tos Nerviosa
CURA asegurada por el verdadero
JARABE MONTEGNIET
A. FOURIS, Farmacéutico
13, Rue Lacharrière
PARIS

REGRESO AYER TARDE DE ESTADOS UNIDOS, EL EX-PRESIDENTE DE LA REPUBLICA, DR. ALFREDO ZAYAS EN COMPAÑIA DE SUS FAMILIARES

El nuevo vapor "Magallanes", ha salido en su primer viaje para la Habana. Los que embarcaron en el "Ebro". Un norteamericano que desfalcó a una Compañía Petrolera será juzgado por los Tribunales Mexicanos. Noticias

Procedente de Tampa y Key West, llegó ayer tarde el vapor correo americano Cuba, de la Peninsular Occidental S. S. Co., que trajo carga general y 447 pasajeros.

En este barco y como habíamos anunciado, ha regresado en compañía de su esposa y del señor Guido Colli, el ex-Presidente de la República, doctor Alfredo Zayas y Alfonso, quien ha pasado una temporada en los Estados Unidos y que viene en inmejorables condiciones de salud.

Numerosos amigos y correligionarios y simpatizadores, acudieron al muelle del Arsenal, para testimoniar al distinguido hombre público sus simpatías.

Otros pasajeros llegados por el Cuba fueron: el señor Cosme Blanco Herrera, con su esposa e hijo; señoras Carmen Casanova, Dolores López, señores Ignacio P. Castañeda, Pedro Polanco, Victoriano Alvarez y familia, Armando Córdova, Eugenio Fernández y familia, Enrique Azpeitia y familia, Hortensia González, Garce Navarro e hijo.

El señor Estanislao Crespo, Administrador delegado de la Havana Coal Company, que fué a los Estados Unidos para importantes asuntos de dicha Compañía, Alfredo Guevara, Luz Quintero, Antonio Bustamante y familia, Jorge R. Ponce, Cónsul de Cuba en Key West, Amparo García Vega y familia, Magdalena Galbán y Miguel A. Xiqués y señora, Gustavo Pellón y señora, Juana Díaz, Antonio Mendoza, María Barrera, Rosa Vázquez, María Vázquez, Hermenegildo Xercabino, Agustín Grau y familia, Lucía Weis e hijos y el señor Rogelio Toñareli e hija, que trajo el cadáver de la señora María Lavielle.

EL DIRECTOR DE LA BENEFICA

En compañía de sus familiares, regresó ayer tarde, el doctor Alvarez, Director de La Benéfica, a quien acudieron a recibir todo el cuerpo médico de dicho centro benéfico, inclusive el Subdirector comandante médico doctor Juan F. Figueroa, así como el Presidente del Centro Gallego, señor don Jesús María Bouza y varios miembros de la Directiva.

BUQUES LLEGADOS AYER

Durante el día de ayer han tomado puerto los siguientes barcos:

Vapor noruego Ada, procedente de Mobila, con carga general.

Vapor inglés San Bruno, de Boston, con carga general, 2 pasajeros para la Habana y 4 en tránsito.

Vapor americano Cartago, de New Orleans, con carga general, 56 pasajeros con destino a la Habana y 12 en tránsito para Cristóbal.

Vapor inglés Ebro, de New York, con carga, 4 pasajeros para nuestro puerto y 54 en tránsito para Valparaíso y escalas.

Vapor danés Viborg de St. John, con patatas.

Los ferries Estrada Palma y Henry M. Flagler, de Key West, con 26 wagones cada uno de carga general.

Vapor alemán Georgia, procedente de Tampico, con carga y 8 pasajeros para la Habana.

Vapor americano Havana, procedente de New York con 44 pasajeros para este puerto y 95 en tránsito para Progreso, Veracruz y Tampico, para donde zarpó ayer mismo.

Vapor americano Governor Cobb, procedente de Key West con 299 pasajeros.

Yacht americano Daydream, con 27 pasajeros en tránsito.

Vapor hondureño Gatún, procedente de New Orleans, con carga general, 8 pasajeros para la Habana y 7 en tránsito.

Vapor americano Pioner, procedente de Baton Rouge, con cargamento de petróleo crudo.

Vapor americano Cuba, de Tampa y Key West, con carga general y pasajeros.

LOS PASAJEROS LLEGADOS

En el vapor Havana llegaron Emelina Arrubia, Avelino Trespalacios, Capitán Luis Mens, Emilio Ramírez, Juan López, Marcos Pérez, María S. Modiedo e hijo.

AMERICANO EXTRADITADO

De tránsito para Méjico, va el ciudadano norteamericano Robert Rats, autor de un importante fraude ascendente a más de medio millón de pesos a la Compañía Petrolera Pierce Oil Company, de Ohio, quien será juzgado por las leyes mexicanas dado que en dicho país fué donde cometió el delito.

DIPLOMATICO AMERICANO

También va en el Havana el Primer Secretario de la Embajada de los Estados Unidos en Méjico, mister Hallan Winslow.

—En el vapor alemán Georgia, llegaron los señores Leonardo Sánchez Fernández, Juan Rodríguez Gerbes, Julio Cortés y Rogelio Cacina.

—En el Gatún, de New Orleans, llegaron el ingeniero chileno Salvador Díaz, así como dos religiosos españoles y cuatro veteranos americanos.

EL MAGALLANES, RUMBO A LA HABANA

Según cablegrama recibido por el señor Manuel Otaduy, agente general de la Trasatlántica Española, en la Habana, se sabe que el hermoso vapor correo español Magallanes, otro de los nuevos buques construídos por la Compañía Trasatlántica Española, con destino a la línea de Cuba, ha emprendido su primer viaje.

El Magallanes tiene como puerto inicial Barcelona, y ya salió de Cádiz, dirigiéndose ahora a Canarias y Santiago de Cuba, desde donde vendrá a la Habana para seguir viaje para New York.

Al mando del Magallanes viene el capitán don J. Miranda, quien esta condecorado por el Gobierno de Cuba, y que mandó últimamente el Antonio López, buque que ha sido ya retirado.

El arribo de este buque a nuestro puerto será un nuevo acontecimiento.

EL MANUEL CALVO Y EL CRISTOBAL COLON

También el señor Otaduy ha recibido informes de haber llegado con toda felicidad a Cádiz y Veracruz, respectivamente, los vapores Manuel Calvo y Cristóbal Colón, que procedían de la Habana.

LA RUTA DE LA FLORIDA

En el vapor americano Governor Cobb, embarcaron ayer para Estados Unidos, los señores Alberto Román Betancourt, Sixto López Miranda, ambos compañeros en el periodismo, Isaac Jardacas, Eduardo Pagés, José Hurto y otros.

RIÑA

Por haber sostenido una riña en los muelles, fueron arrestados Secundino Vizoso y José Núñez.

BARCOS SALIDOS

Los siguientes barcos salieron ayer: El Governor Cobb, y los ferries para Key West, el Havana, para Progreso, el inglés Ebro, para Cristóbal y el hondureño Gatun, para La Ceiba.

LOS QUE VAN EN EL EBRO

En el vapor inglés Ebro, de la Mala Real Inglesa, embarcaron ayer para Centro y Sud América, el señor Rosendo Borrego e hijo; F. W. Martínez, América Cardona de Capó; Juan Gorrín, el Cónsul de Cuba en Valparaíso, señor Vicente Querol y familia; el diplomático francés, André Cabaudan y otros.

EL REPARTO DE LOS CARNETS EN EL INSTITUTO

Las señoritas alumnas son citadas, con este objeto, para hoy, día nueve. — Las clases

La Dirección del Instituto ha dispuesto sean citados para hoy martes, a las nueve en punto de la mañana, todas las Señoritas alumnas del Curso Preparatorio y del Primer Año, (de éstas solo las que tengan curso completo) para hacerles entrega de sus carnets de identificación.

Las Señoritas de estos grupos deberán desalojar el local inmediatamente que terminen, para dejar espacio y tiempo para la entrega de los suyos a las Señoritas de Tercero y Cuarto Año, que quedan citadas para las once. Las de Segundo Año lo recibirán el viernes día 12, a las nueve de la mañana.

A los varones de Curso Preparatorio y de primer año se les entregarán el día 9, martes, a las dos de la tarde; a los de Tercero y Cuarto se les entregarán a las cuatro de la tarde.

Debe tenerse en cuenta que los carnets que se van a entregar son solamente, **los de matrícula completa**, es decir, las de los alumnos que tengan matriculadas asignaturas de un año solamente.

A los alumnos de Segundo Año, también completos, se les entregarán el día 12, a las once de la mañana.

Los demás carnets se avisará el día que deberán entregarse.

Aunque el comienzo de las clases está señalado para el lunes 15, todos los alumnos deberán tener bien presente que nadie deberá acudir al Instituto hasta que no se le llame po rla prensa, en la misma forma que se ha hecho para los exámenes, de manera que los distintos grupos de alumnos puedan irse organizando ordenadamente, recibiendo las instrucciones oportunas y los horarios correspondientes.

DR. PULGARON
Manzana de Gómez 465
Teléfono A-1862
PRIMERA Y SEGUNDA ENSEÑANZA. ENSEÑANZA SUPERIOR Y LATIN
Visitas y Avisos: de 6 a 7.

DR HERNANDO SEGUI
GARGANTA, NARIZ Y OIDOS
Prado, 38; de 12 a 3

Dr. Gonzalo Pedroso
CIRUJANO DEL HOSPITAL MUNICIPAL DE EMERGENCIA
Especialista en Vías Urinarias y Enfermedades Venéreas. Cistoscopia y cateterismo de los uréteres. Cirujía de Vías Urinarias. Consultas de 10 a 12 y de 3 a 5 p. m. en la calle Avenida de la República 254. E-16 Indf. 1 Enero.

Dr. P. M. Souza
Garganta, Nariz, Oídos. Hospitales de New York, Viena, Budapest, Habana. San Lázaro 226, de 2 a 4.

OTRAS NOTICIAS DEL PALACIO PRESIDENCIAL

ADORNANDO.

Toda la mañana la dedicaron grupos de obreros para adornar y decorar el vestíbulo del Palacio, preparando de ese modo la mansión presidencial para la fiesta que en horas de la tarde se celebró en honor de los veteranos hispanoamericanos que son nuestros huespedes desde hace días. Estos trabajos de ornamentación estuvieron a cargo de la comisión encargada de embellecer el pabellón cubano en la exposición de Sevilla, dirigida por el ex-Capitán señor Castells. Asimismo intervino en los trabajos de decoración la sección de ingeniería del ejército nacional.

BARRAQUE.

El Secretario de Justicia departió breves momentos con el Presidente de la República. Se guardó reserva de lo tratado.

EX-ALCALDE.

José María de la Cuesta fué visita de la mansión presidencial. Llevaba el propósito de entrevistarse con el doctor Viriato Gutiérrez. Asuntos políticos.

OTRO INFORME

El señor J. Dominguez, cónsul de Cuba en Colón, Panamá, informó a la Secretaría de Estado sobre la exportación de productos panameños por el puerto de Colón.

DE DIA EN DIA

¿SON TODOS VETERANOS?...

En el arte de divertirse todos parecen aguerridos. Desde este punto de vista su veteranismo no ofrece dudas y sugiere envidias. Los viejos de la expedición, especialmente, resultan envidiables.

Llegar a los setenta y tantos años con esas caras de pascua que tienen esos viejos, debe ser una delicia.

Las caras tristes de nuestros ancianos son las que no convidan a llegar a la vejez.

Por entre esos millares de hombres que han venido a la Convención de Veteranos de la Guerra Hispano-Americana, los hay de un veteranismo puramente convencional.

No hay que ser un Holmes para deducir que ese aguerrido mocetón de treinta y tantos años, de cuyo pecho cuelgan tres medallas, se ha equivocado de guerra.

Ni aún después de arriada la bandera roja y gualda en el Morro, el ejército de ocupación contaba en sus filas con soldados de seis u ocho años de edad.

Si acaso, pues, se trata de un miembro de aquel batallón perdido que apareció en Camagüey al final de la guerra europea, unidad traída a Cuba por medio de complicados subterfugios para favorecer a aquellos que se creía fuera a hacerles daño el clima de Flandes y de los Vosgos.

En cambio han venido bastante damas, que uno les quita treinta años— cosa a la que no se opone ninguna señora— y todavía sobra tela para hacerles un traje de enfermera de la época de Shafter.

Entre los genuinos, los hay que se les vé que han perdido el hábito. Ya en ellos no queda nada del guerrero. Por no quedarles residuo del hombre de armas tomar, ni siquiera toman.

El tipo contrario tampoco anda escaso.

Aquel cincuentón apuesto que sale de presentarle sus respetos a Joe's, es de los que tomaron Daiquirí.

Y de los que demuestra que puede seguir tomándolo.

Cuanto a esas jovencitas que dan la más alta nota de alegría en la legión bulliciosa de los expedicionarios, no siendo que vengan de Nicaragua no es posible que hayan estado en ninguna guerra.

Pero son bibelots demasiado lindos para no perdonarles el infantil intento de meternos gato por liebre.

Muchas de esas preciosas girls, llevan una clase de tocado, que es la mejor prueba de que no han pasado en balde treinta años: boinas españolas, en toda la gama de colores, lo que constituye al parecer el último grito de la moda en Nueva York.

Ellas las traen y nosotros se las aplaudimos, que es otra demostración de que no han pasado inútilmente estos seis lustros.

Téngase cuidado, sin embargo, en la labor deductiva que se haga para dictaminar sobre la autenticidad de un veterano.

A lo mejor ese cojo que anda de acá para allá con su pata de palo, lejos de haber estado en el combate de la loma de San Juan, es nada más que hermano de un soldado de Roosevelt y debe su desgracia a un choque de automóviles ocurrido hace dos años.

De todas suertes, bienvenidos todos: convencionistas y "convencionales", veteranas indiscutibles y jovencitas insospechables de veteranismo, veteranos auténticos y muchachos que podrán llegar a serlo algún día, aunque ojalá no sea por el sensible motivo de una guerra.

El caso es que a nuestra ciudad un poco tristona pese a los esfuerzos de un sol que quiere que no lo sea, vengan de vez en cuando estas alegres expediciones de un pueblo en donde el buen humor hace posible las giras de este calibre, porque los viejos no son en ellas una nota discordante al extremo de que uno— acostumbrado a otra cosa— no hace más que preguntarse, viendo desembarcar los contingentes:

Bueno ¿y quénes serán aquí los chaperones?...

DE LAS MAESTRAS RETIRADAS AL SR. JEFE DEL ESTADO

Carta abierta que nos envían, dirigida al Hon. Sr. Presidente de la República

5 de octubre de 1928.
Señor Director del periódico DIARIO DE LA MARINA.
Habana.
Señor:

Conociendo que en distintas ocasiones se ha servido prestarnos el apoyo que hemos solicitado, no hemos dudado en enviarle la adjunta carta abierta dirigida al Hon. Sr. Presidente de la República, en la cual le imploramos su protección a los fines que perseguimos.

Agradecidas una vez más por esa atención, quedamos de usted muy respetuosamente,

Varias maestras retiradas.

(CARTA ABIERTA)

Honorable Sr. Presidente de la República.

PETICION DE HOY ABANDONADAS RETIRADOS, HOY RTE DESPUES DOS POR LA SU INGUIDO LOS DE HABER EXT DE SU EXISTENCIA MEJORES AÑOS LEIDO EN PRO TENCIA LABORANTE DE LA EDUCACION.

Honorable Presidente:

Hace ya cerca de un año que hubimos de molestar su atención, por medio de una carta abierta dirigida a usted, a los señores Senadores, Representantes y al General José B. Alemán, actual Secretario de Instrucción Pública, a fin de que hicieran algo en beneficio de nosotras que estamos desde hace mucho tiempo en la mayor desesperación por falta de pago de nuestros haberes.

Hubo Vd. en aquella época de aliviar en algo nuestra aflictiva situación abonándose dos meses de los siete que nos adeudaban y publicando toda la prensa de la ciudad que muy en breve se liquidarían todos los meses de atraso, pues se estaba estudiando la forma para llegar a ello. Desde esa época estamos esperando con la mayor alegría dicho ofrecimiento, pero como cada vez nos atrasan más el pago, pues pasó el mes de agosto próximo pasado sin que nos liquidaran el mes que acostumbraban, resultado por el cual nos encontramos nuevamente con los SIETE MESES de atraso y sumidas en la miseria más tremenda, debiéndonos el Estado la cantidad de cuatrocientos cincuenta pesos.

Tal vez, señor Presidente, usted ignore el atraso actual del Retiro Escolar y sobre todo el estado de miseria en que nos encontramos, muchas veces implorando la protección de personas caritativas y amigas que nos quieran socorrer.

También nuestras fuerzas agotadas y ¿por qué no decirlo?, decepcionadas, al ver que nuestras gestiones no son atendidas, nos resignamos a que el hambre nos agobie, pero el instinto de conservación es superior y como último recurso y tabla de salvación acudimos a usted para que haciendo justicia se compadezca de infelices de nosotras que tras la espantosa miseria tienen la peor de las enfermedades: la vejez.

Esperando, señor Presidente, que esta vez como la anterior en que acudimos a usted, sea oída nuestra tan sincera petición, quedamos sindiciéndolo.

Varias maestras retiradas.

UNA COMISION DE BARACOA VISITO AL DR. CESPEDES

Le entregó al Secretario de O. P. el título de hijo adoptivo de aquella ciudad, ayer

En la mañana de ayer visitó al doctor Carlos Miguel de Céspedes, una comisión de distinguidos vecinos de Baracoa, compuesta por el Alcalde del Término. señor Angel Portuondo que la presidía y los señores Pedro Scalco y el doctor Anselmo Alliegro, representante a la Cámara; la visita de la comisión tenía por motivo, hacer entrega al doctor Céspedes, de un elegante pergamino, el Título de Hijo Adoptivo" de la ciudad de Baracoa, Oriente.

El doctor Céspedes agradeció vivamente esta demostración de cariño del pueblo baracoense, de que eran portadores los comisionados, a los que hizo presente que tanto el Honorable señor Presidente de la República, como él estaban animados de los mejores deseos de hacer cuanto estuviere a su alcance, por el engrandecimiento material de Baracoa, asegurándoles que se llevarían a cabo a la mayor brevedad, las obras proyectadas en dicho término.

La comisión se retiró complacidísima de la entrevista con el señor Secretario de Obras Públicas, después de departir con el doctor Céspedes, de las necesidades que dichas obras han de llenar en aquella ciudad, y en el laborioso término de la misma.

CACHUCHA HURTADA

El Especial de Aduana Marcelino Valdés, procedió a la ocupación en el litoral de una cachucha con sus remos y varios objetos a bordo, que abandonaron dos sujetos de la raza blanca, que al notar la presencia de dicho especial se dieron a la fuga.

Cortés

Hay que ver...
Los nuevos modelos de Cortés.
En color caoba y también en negro tenemos preciosidades.
Pedro Cortés y Co.
OBISPO Y AGUACATE

EL HIJO DEL PRESIDENTE DEL PERU DIO LAS GRACIAS AL GRAL. MACHADO POR SU RESOLUCION EN DEFENSA DEL BUEN NOMBRE DEL GOBIERNO PERUANO

El señor Juan Leguía, mostró su agradecimiento al Jefe del Estado, en su nombre y en el de su padre. Declaraciones importantes hechas por el líder de la Mayoría Cameral. Los estudiantes desean ofrecer un homenaje al Presidente

La mañana de ayer se deslizó en la mansión del Ejecutivo con relativa tranquilidad. Pocas las visitas. El hecho de que el Presidente de la República abandonase Palacio para dirigirse a distintos actos oficiales relacionados con los Veteranos Hispanoamericanos—y de los que damos amplia información en otro sitio de esta misma edición—hizo que fueran contadas las personas que acudieron a la casa presidencial.

WIFREDO FERNANDEZ

El jefe máximo del cooperativismo director-fundador de nuestro colega "Excelsior" y Senador pinareño, señor Wifredo Fernández, fué recibido en las primeras horas de la mañana por el General Machado.

Trataron asuntos de orden particular.

AL TEATRO NACIONAL

El Secretario de Comunicaciones, Ingeniero Sánchez Aballí, y que además figura como Presidente de la Comisión encargada del recibimiento a los Veteranos hispano americanos, llegó a Palacio para salir poco después acompañando al General Machado hacia el Teatro Nacional, donde se efectuó la apertura de la Convención de los citados veteranos.

OTROS VISITANTES

También pudimos ver en los pasillos palatinos a los señores Prisciliano Piedra, Felix del Prado, y el Coronel Perdomo, Jefe de la Policía Nacional.

EL ALBUM VERDE DE LA VICTORIA.

El Capitán José Izquierdo Juliá y el doctor Manuel Secades Japón, en su carácter de Presidente y Tesorero General respectivamente de la Comisión de Propaganda del "Club Nacional General Gerardo Machado por cuyo conducto recibirá el Honorable señor Presidente de la República el valioso obsequio que le hace el pueblo de Cuba consistente en el gran Album Verde de la Victoria en el cual aparecen estampadas la firma de los que lanzaron en el 1925 la reelección del ilustre Mandatario, nos han manifestado su satisfacción por lo bien acojida que fué la idea del Club de hacer tan significativo regalo al Presidente, recordando al mismo tiempo a las personas que tienen en su poder talonarios que deben de liquidarlos a la mayor brevedad por solamente separarnos dos dias de la fecha indicada para hacer la entrega del mismo.

Continuando pasando por el Club las personas que deban estampar su firma, cuya oficina situada en la calle de Aguacate 30 bajos, tiene señaladas las horas de 8 a 12 a. m. y de 1 a 7 p. m.

HOMENAJE ESTUDIANTIL

Ayer ha visitado Palacio, entrevistándose con el doctor Teobaldo Rosell, una Comisión de Estudiantes que representan la Asociación de Estudiantes de Derecho Plan Lavedán, ó séase, los antiguos estudiantes llamados ahora Veteranos Universitarios, que tienen como Edificio Social, provisionalmente, la Unión Veteranista, cedida galantemente por el doctor Manuel Secades.

Esta Comisión está compuesta de los siguientes señores:

Francisco Aguilar Abad, Presidente.

Domingo Avalos Rosell, Vice-Presidente.

Evelio Illas Fernández, Secretario.

Pedro Durán, Vice.

Israel González Machado, Tesorero.

Herminio Díaz del Valle, Vice.

Benito del Cueto y Fernández, Vocal.

Estos jóvenes desean ofrecer al Jefe del Estado "Una Comida Criolla" en las escalinatas de la Universidad, y esperan que el Honorable Señor Presidente fije la fecha para su celebración.

Tiene como objeto dicho homenaje expresar al General Machado el agradecimiento de los Estudiantes por las obras que ha realizado en la Universidad, restableciendo al propio tiempo la cordialidad y quieren hacerlo extensivo al Secretario de Obras Públicas.

El Señor Rector ha visto con gran gusto esta iniciativa de los Estudiantes.

DECLARACIONES DEL CORONEL MACHADO.

En Palacio nos hizo ayer las siguientes declaraciones el Coronel Enrique Machado, leader de la mayoría cameral, con motivo de una visita que le hicieran varios gremios obreros:

"Los informes que Uds. me aseguran tener, de que vengo sosteniendo frecuentes entrvistas con componentes de algunos gremios de obreros, corresponden a la verdad.

Antes de la enfermedad que me retuvo en cama dos semanas, fuí visitado por un grupo de obreros, y más tarde, en la noche del cinco del actual, por otro que lo formaban sesentiuno de aquellos, muchos de éstos componentes de diferentes gremios; otros que deseaban exponerme el propósito de reorganizar y ampliar los gremios a que cada uno de ellos pertenecía, así como de conocer mi opinión en relación con sus aspiraciones de organizar la Federación Nacional o un Consejo Directivo, en el que estuvieran representados todos los gremios existentes.

A todos, con la franqueza que acostumbro a proceder, hube de significarles de que soy decidido partidario de que los trabajadores se organicen hasta llegar a constituír su Federación Nacional, o en defecto de ésta un Consejo de Dirección, en el que estando representados todos los gremios, se puedan discutir los problemas que afecten al interés de cada uno.

Les dije también, que los obreros cubanos debían preocuparse algo más en la designación de los hombres que eligieran para representar los, a fin de evitar actitudes contrarias al bien nacional y por tanto a los mismos obreros.

Eso ha sido todo. Estamos en el principio...."

HIJO DE UN PRESIDENTE.

En horas de la tarde recibió el General Machado la visita del señor Juan Leguía, hijo del Presidente de la República del Perú. Tan distinguida persona llegó a la Habana en aeroplano, desde Cayo Hueso, de paso para una nación vecina. El señor Leguía, manifestó al Presidente Machado el agradecimiento de su señor padre hacia el Jefe de Estado cubano por el reciente decreto que firmara en defensa del buen nombre del Gobierno peruano. Acompañaba al señor Leguía, el encargado de negocios del Perú en la Habana, señor Basterrechea.

EL SECRETARIO DE ESTADO, DE VISITA AL TEXAS

El comandante Hanker pide hora para imponer al jefe del Estado una encomienda

SANCHEZ ARCILLA SALE HOY PARA KEY WEST

Un informe sobre la industria azucarera y su porvenir en el estado americano de Florida

Tanto el Secetario como el Subsecretario de Estado, doctores Rafael Martínez Ortiz y Miguel Angel Campa, abandonaron por la mañana la Secretaría, casi al llegar a sus respectivos despachos.

Ambos altos funcionarios de la Cancillería acudieron a la ceremonia que se celebró en el Teatro Nacional, la que presenciaron la mayor parte de los veteranos de la guerra hispanoamericana y todos los altos funcionarios de la nación. Dicha información la ofrecemos en otro lugar de esta publicación ampliamente y con todos los detalles interesantes del acto.

Después de terminada la ceremonia, el doctor Martínez Ortiz y el doctor Miguel Angel Campa, acompañados del Introductor de Embajadores señor Soler y Baró, acudieron al barco insignia de la escuadra del Atlántico, surto en el puerto de la Habana, con el objeto de ofrecer una visita al Almirante Hugd Wiley, que se encontraba en el citado acorazado "Texas".

Media hora antes había acudido el Presidente de la República, General Machado, y a las doce en punto de la tarde fué recibido por el Almirante, el Secretario de Guerra y Marina, General Rojas, quien acudió a la misma acompañado de sus ayudantes.

EN LA SECRETARIA

Día muerto en la Secretaría de Estado el de ayer. No recibieron ni el Secretario ni el Subsecretario. Estuvo en esa oficina, sin embargo, el Comandante Joseph H. Hanker, del Departamento de Estado de Massachussetts, veterano de las Guerras Extranjeras.

El Comandante Hanker se personó en la Secretaría con el objeto de ponerse de acuerdo con los altos mandatarios de la misma, para que éstos señalaran la hora en que el Presidente de la República tuviera por conveniente recibirlos a él y a la comisión de que forma parte, para imponerle la Cruz de Comendador Honorario, con distintivo y medalla de oro, de la orden que él representa.

JOSE SANCHEZ ARCILLA

El señor José Sánchez Arcilla, alto empleado de la Secretaría de Estado, embarcará hoy en el "Cuba" para Key West, con el objeto de pronunciar un discurso patriótico en el viejo Club San Carlos de esa ciudad, de grata recordación para los viejos revolucionarios de nuestras gestas libertadoras.

El señor Sánchez Arcilla ha sido invitado, siguiendo la costumbre de anteriores años, a hablar ante los miembros del Club San Carlos, retornando a la Habana el día 11 de los corrientes, tan pronto como se terminen las fiestas conmemorativas del 10 de Octubre.

INFORME CONSULAR

El señor Domingo Milord, cónsul de Cuba en Miami, ha enviado a la Secretaría de Estado un amplísimo informe en que trata de la industria azucarera y de su porvenir en la Florida.

DE LA EMBAJADA DE CUBA EN WASHINGTON

El Encargado de Negocios de Cuba en Washington, por telegrama enviado a la Secretaría de Estado, informa que con esa fecha ha comunicado la adhesión de Cuba al pacto Briand-Kellogg.

PARLA, AGRADECIDO

Agustín Parlá, popular aviador cubano, entregó al Subsecretario de Estado, doctor Miguel Angel Campa, un expresivo escrito agradeciendo las innumerable satenciones recibidas en el Consulado cubano en la ciudad de Cincinnati, por el cónsul señor Gastón Fernández y el canciller señor Eugenio Castillo.

Parlá fué muy felicitado por sus éxitos, por el señor Subsecretario y por el doctor Rafael Martínez Ibor, Jefe de Prensa y Propoganda de la Secretaría.

INFORME CONSULAR

El señor José C. Pérez, Canciller encargado del Consulado de Cuba en Boston, dió cuenta a la Cancillería del estado del mercado de frutas y vegetales de Boston.

Las cotizaciones se han llevado a cabo de la siguiente manera: Aguacates de Cuba a razón 8 pesos la caja; toronjas de Puerto Rico de 8 a 10 pesos la caja y las piñas del mismo país a razón de $5.50 y $7.50 el huacal.

Casos y Cosas

NOTICIA ESPELUZNANTE

Así como el cable a veces
mil tonterías nos cuenta,
en ocasiones nos trae
noticias de trascendencia
que, aun viniendo de muy lejos,
estupefactos nos dejan.

Anteayer precisamente
nos fué dada por la prensa
una que, a mí, por lo menos,
me puso de tal manera
que tuve que tomar tilo
cuando acabé de leerla.

El cable en cuestión, decía
que en Villa-Valdetorrejas,
pueblo que de Salamanca
dista cuatro o cinco leguas
y que tiene vida propia,
por sus enormes cosechas
de cebollas, de patatas,
de zanahorias, de acelgas,
y en fin, de cuantas verduras
creó la Naturaleza
y que están predestinadas
a morir en la cazuela;
en ese pueblo, repito,
según el cable nos cuenta,
ocurrió el siguiente caso
capaz de enfriar las venas:

Un joven honrado y pobre
iba por la carretera
que conduce a Salamanca,
montado en su bicicleta,
y sin poder evitarlo,
tropezó con una piedra,
la que, afortunadamente,
era bastante pequeña,
cayendo al suelo y haciéndose
un rasguño en una pierna.
¿Verdad que hay cables, señores,
de extremada trascendencia?

Sergio ACEBAL.

UN RETRATO DE SAGARO PARA LA A. DE MAESTROS

También adquirirá un busto el señor Ramón Rosainz, ex presidente de dicha entidad

RETRATO Y BUSTO SON PARA EL LOCAL SOCIAL

Gestiones para levantar en Bayamo una estatua a Carlos Manuel de Céspedes

Con la asistencia de los señores Dra. Juana María Guardado de Fernández, Presidente; Valeriano Grandal Tesorero; Adolfo Santa Cruz; Angela Salas, de López; Miguel A. Navarrete; Juan Encinosa; José M. Mestre, y Celina Alfonso Secretaria; celebró sesión este organismo y se tomaron los siguientes acuerdos:

1o.— Enviar un sentido mensaje de condolencia a la señora María Llano Vda. de Mestre, por la muerte de su señor esposo, a las señoritas Mercedes y Manuela Medina por la muerte de su señor padre a la señora Flora Papiol Vda. de Desplat por la muerte de su señora madre al señor Emilio Fuentes por la muerte de su señor padre. A petición de la señora Presidente, los componentes de esta junta permanecen de pie durante cinco minutos en señal de duelo.

2o.— En virtud de la petición hecha por varios asociados se acordó que para adquirir el retrato del señor Bartolomé Sagaró que según acuerdo anterior se colocará en esta Asociación éste sea costeado por los maestros que voluntariamente quieran donar la cantidad de veinte centavos, como mínimo. Asimismo se acordó a propuesta del señor Grandal que junto con el retrato del señor Sagaró se adquiera un busto del señor Ramón Rosainz y Díaz Expresidente de esta Asociación, Presidente de la Comisión de Beneficencia en la actualidad y Decano del Magisterio Nacional, para ser colocado en esta Asociación.

3.— Se acordó también cumpliendo un compromiso contraido en el pueblo de Bayamo, la señora Presidente y demás Excursionistas, con el señor Presidente de la Junta de Educación y los maestros del Distrito, que por la mesa Ejecutiva se hagan las gestiones necesarias acerca del Honorable señor Secretario de Instrución Pública y Bellas Artes, para que se le conceda autorización a los citados señores y puedan levantar en dicha localidad una Estatua al Padre de la Patria, Carlos Manuel de Céspedes.

4.— A propuesta de la señora Presidente, se acordó realizar una excursión a Pinar del Río en las próximas vacaciones de diciembre nombrándose a los señores Grandal, Santa Cruz, Valdés Prado y Navarrete para su organización.

5.— A propuesta del señor Grandal se acordó continuar la campaña que se venía haciendo por la anterior directiva de esta Asociación en pro del consumo de los productos del país y que al efecto se coloquen en las escuelas y lugares públicos carteles que indiquen este deber a todos los ciudadanos que viven en esta tierra.

6.— Se acordó en vista de las distintas quejas dirigidas a esta Asociación por los Maestros de la Provincia con motivo del retraso en el cobro de sus haberes, en los meses anteriores, rogarle al Honorable señor Secretario de Instrucción Pública, haga todo lo posible por que en el mes actual, ordene a quien corresponda se pague el día último de mes como estipula la ley Escolar.

Casimires Ingleses
"BELWARP" "FAVORITA"
"TRITWIST" "NAZABAL SPECIAL"
(marcas registradas)
AVISO
En los primeros días de Octubre tendremos a la venta los nuevos estilos fabricados para el invierno de 1928.
SOBRINOS DE NAZABAL
Muralla No. 70

M.E.C.D. 2016

Poland Water

(Agua Poland)

siempre pura y saludable. Completa una buena comida.

Representante

P. A. ALLEN

Lonja del Comercio 443-444.

HABANA

En los Casos Graves de Diabetes

Ha dado los mejores resultados contra la diabetes el COPALCHE FLAMEL (Marca Registrada). El remedio más rápido y seguro. No deje usted de probarlo cuanto antes. Venta: todas las farmacias.

LA ASOCIACION DE COMERCIANTES E INDUSTRIALES DEL M. DE COLON

VISITA A NUESTRO DIRECTOR

Ayer rvisitó a nuestro Director una comisión de la Asociación de Comerciantes e Industriales del Mercado de Colón, formada por los señores Jesús Sánchez, presidente; Antonio Arredondo, serretario; Bartolo Guardia, Angel Suárez, Serafín García, Pedro Iglesias y Alfredo Molina, vocales, y el doctor Federico Castañeda, abogado consultor.

La visita tuvo por objeto saludar con motivo de su regreso al doctor Rivero, quien agradeció esa deferencia.

PARA EL PROXIMO JUEVES, DIA ONCE, FUE CITADO EL CONSEJO DE DISCIPLINA DE LA FACULTAD DE MEDICINA DE LA UNIVERSIDAD

La dotación Carnegie para la paz internacional ha pedido por conducto del Rector de la Universidad de la Habana, doctor Averhoff, que se le envíen informes en relación con la enseñanza del Derecho Internacional en el citado Centro

HOY EFECTUARA UNA REUNION EL CLAUSTRO DE LA FACULTAD DE DERECHO, CON OBJETO DE MODIFICAR EL HORARIO DE SUS CLASES

El profesorado universitario participará en la fiesta de carácter patriótico que ha sido organizada por funcionarios públicos para celebrar la nominación presidencial. El doctor Dihigo propuesto para delegado en la Escuela de Filosofía

El Decano de la Facultad de Medicina y Farmacia, doctor Luis F. Rodríguez Molina en su carácter de Presidente del Consejo de Disciplina de dicha Facultad ha citado a los Miembros de dicho Tribunal para celebrar sesión el próximo jueves, a las 4 p. m., en el Salón decanal

SESION DEL CLAUSTRO DE DERECHO

Esta tarde, a las cuatro y media celebrará sesión extraordinaria el Claustro de Profesores de la Facultad de Derecho y Ciencias Sociales, en el Edificio Lanuza, para resolver algunas modificaciones precisas en el horario de clases, a fin de atender algunas indicaciones hechas por algunos señores catedráticos a ese respecto a los ponentes doctores Dihigo, (E.) Capablanca y Méndez Peñate.

REUNION DEL CLAUSTRO DE MEDICINA

A fin de proseguir la sesión del jueves, dedicada a conocer la ponencia sobre la enseñanza clínica en las Cátedras respectivas de la Escuela de Medicina, el Claustro de estos profesores volverá a reunirse en la noche del lunes próximo, día 15 del actual, a las 9.

En el local de la Antigua Escuela. Zanja y Belascoaín.

ORGANIZACION DE UNA FIESTA DE CARACTER PATRIOTICO

El señor Subsecretario de Instrucción Pública y Bellas Artes doctor Lucas Lamadrid remitió ayer el señor Rector de la Universidad un atento escrito, en relación con la fiesta de carácter patriótico que se está organizando por los funcionarios del Estado para celebrar la nominación del Honorable Sr. Presidente, de la República para un nuevo período y la del doctor Viriato Gutiérrez para un puesto en el Senado, a la que se adhirió oportunamente el Profesorado y funcionarios de la Universidad. nuestros informes nos permiten anticipar que, tanto por la organización como por la índole del programa que se prepara esta fiesta ha de resultar verdaderamente insólita y digna del fin que debe cumplir.

EL DR. DIHIGO DELEGADO EN LA ESCUELA DE LETRAS Y FILOSOFIA

El señor Decano de la Facultad de Letras y Ciencias comunicó ayer al señor Rector la propuesta de Delegado de dicho Decanato en la Escuela de Letras y Filosofía a favor del doctor Juan M. Dihigo.

SOLICITA DATOS DEL ALMA MATER LA DOTACION CARNEGIE

El doctor Averhoff recibió ayer una atentísima comunicación del señor Sub-Director de la División de Derecho Internacional de la Dotación Carnegie para la paz universal, doctor Finch, remitiéndole un extracto del informe elaborado por dicho organismo relativo a la enseñanza del Derecho Internacional y de temas afines en las instituciones educacionales del mundo, suplicando al señor Rector devuelva contestando pertinentemente un cuestionario que a ese respecto acompaña.

NOTICIARIO PROFESORAL

El doctor Averhoff comunicó ayer al señor Decano de la Facultad de Medicina y Farmacia haber concedido aprobación rectoral a la asignación de haberes a los Ayudantes Graduados doctores Vicente Banet y Eduardo González, en razón de percibir emolumentos del presupuesto municipal habanero los Profesores Auxiliares doctores Enrique Balparda y Francisco R. Tiant.

El señor Decano de la Facultad de Letras y Ciencias comunicó ayer al señor Rector que había regresado de su viaje y ocupado nuevamente su Cátedra el doctor Esteban Rodríguez Castell, de la Escuela de Ingenieros y Arquitectos y la toma de posesión del cargo de Ayudante de la Cátedra de Química el doctor Joaquín Andino Massio.

El señor Secretario de Instrucción Pública y Bellas Artes dió ayer traslado al señor Rector de la Universidad de la Habana del escrito recibido del Departamento de Obras Públicas autorizando al Jefe de la ciudad para utilizar con carácter consultivo los servicios del Profesor de Ingeniería Eléctrica del Alma Mater señor Luciano Goicochea, asignándole $5 diarios como reembolso de gastos.

CAMBIO DE DESIGNACION A UNA ASIGNATURA

El señor Decano de la Facultad de Medicina y Farmacia comunicó ayer al señor Rector haber sido aceptado por el Claustro de dicha Facultad el cambio de designación propuesto para la asignatura titulada Terapéutica, Materia Médica y Arte de recetar en la Orden Militar 266, de 1900, que actualmente aparece en el plan de estudios de la Escuela de Cirugía Dental, que antes lo estuvo en el de la Escuela de Medicina y que en la aplicación de la Ley de 15 de Octubre de 1923 aparece integrando la denominada Farmacología.

Al propio tiempo el referido Decano consulta al señor Rector sobre la entidad capacitada para poder ordenar que se realice dicho cambio de designación en dicha asignatura.

VALIDEZ DE ESTUDIOS

El señor José Herrera y Serra ha presentado, ayer, en las oficinas de la Secretaría General de la Universidad de la Habana, como aspirante a ingreso, su Título de Bachiller expedido por el Instituto de Segunda Enseñanza de Barcelona, debidamente legalizado.

TITULOS EXPEDIDOS

Ayer fueron expedidos por el Rectorado de la Universidad de la Habana los siguientes títulos profesionales:

De doctor en Filosofía y Letras a José Adolfo Tortoló y Domínguez y de doctor en Medicina a Guillermo Milanés y Dantín.

Hay estas dos razones:

1a. Que "Angelito", corta mucho mejor.

2a. Que "Angelito" asegura una afeitada mucho más suave.

Usted comprobará las dos, en cuanto se afeite una vez con esta verdadera joya.

EN VIDRIERAS, BODEGAS Y QUINCALLERIAS.

Cuando afeitan deleitan

Agente exclusivo: José M. Peláez, Apartado 927. — M.6105. Habana

Un Pobre Asiático Fué Lesionado al Ser Maltratado de Obra por un Individuo

En el centro de socorros fué asistido de lesiones leves el asiático Víctor Chael, vecino del puesto de frutas sito en Italia 22 y medio las que le produjo al maltratarle de obras sin causa alguna José María de Hombre vecino de San Nicolás 11.

Lesionado por embriaguez

En el centro de socorros fué asistido Gerardo García Portomeña chauffeur y vecino de Emma esquina a Villanueva de lesiones leves y de síntomas de embriaguez alcohólica. al que recogió la policía de sobre el pavimento en Peña Pobre y Cuba.

Por apearse en marcha

Charles O. Peters vecino de Dragones 9, fué asistido en el centro de socorros de una contusión con desgarraduras de la piel en la región temporal izquierda que se produjo en M. Gómez y Cárdenas, al apears ede una máquina en marcha y caer al pavimento.

ES INDISPENSABLE PARA TODOS LOS COMERCIANTES PROVEERSE DE LA LICENCIA EXIGIDA POR LA SANIDAD

Está próximo a vencerse el plazo concedido. Aclaraciones sobre la Junta del Centro de Detallistas. Existe gran entusiasmo para la Asamblea del día once del presente mes

Próximo ya el vencimiento del último tiempo concedido por la Dirección de Sanidad para proceder a la solicitud de licencias sanitarias, según establece el Art. 65 de las Ordenanzas Sanitarias en vigencia, resulta de gran interés recordar la necesidad que tiene todo establecimiento, sea la clase que sea, de proveerse de su correspondiente autorización higiénica.

Concluído el término el día 10 de Octubre todo comerciante que no tenga en su poder la licencia sanitaria o el recibo que acredite haberla interesado en la Jefatura local incurrirá en penalidades de veinte pesos por cada inspección que compruebe la carencia de esos documentos.

Esta severidad hace que todas las Instituciones se estén dirigiendo a sus asociados interesando que si la licencia sanitaria no le ha sido concedida pasen por las respectivas Secretarías a buscar los recibos correspondientes, pues de lo contrario, no teniendo en su poder los recibos justificativos, serán impuestas las multas aunque se tenga pedida la autorización que establece el mencionado Art. 65.

A los propietarios de cafés se ha dirigido urgentemente la Secretaría del Centro de Cafés pidiendo que a la mayor brevedad pasen todos los Asociados a recoger las correspondientes licencias para poder expender leche y helados, pues estando concedidas estas autorizaciones se castigará severamente a los comerciantes que no las tengan en sus respectivos establecimientos y a la vista del público.

Estas informaciones resultan de excepcional interés y actualidad por cuanto una gran cantidad de comerciantes se encuentran comprendidos en esas disposiciones, y de no cumplir fielmente lo que en las mismas se expresa y establece sufrirán daños y quebrantos, pues las penalidades que sean impuestas por tales infracciones no podrán condonarse, ni rebajarse, toda vez que la Jefatura local de Sanidad y la Dirección General de la Secretaría han dado grandes facilidades para cumplimentar lo ordenado, habiendo otorgado un plazo de 120 días para ponerse dentro de lo que la Ley establece.

ACLARACIONES SOBRE LA JUNTA DEL CENTRO DE DETALLISTAS

Al publicar en nuestra edición del pasado domingo que el próximo día 9 se reuniría la Junta Directiva que rige los destinos del Centro de Detallistas de la Habana, por error se expresó en el título que el organismo que celebraba la sesión era la Asociación de Detallistas.

Aunque después de la información quedaba salvada la equivocación al consignarse claramente que era el Centro de Detallistas el que había convocado a su Junta de Gobierno, queremos no obstante, hacer la oportuna salvedad para conocimiento general.

Queda, pues, aclarado que quien se reune en la tarde de hoy es la Junta Directiva del Centro de Detallistas de la Habana, que preside, con gran acierto, el señor José Antonio Fernández.

EXISTE GRAN ENTUSIASMO PARA LA ASAMBLEA DEL DIA 11

Para la Asamblea que convocada por la Federación Nacional de Detallistas se llevará a efecto el jueves día 11, en los salones del Centro de Detallistas de la Habana, existe gran entusiasmo e interés entre las clases minoristas de toda la República.

La Cámara de Comercio de Rodas comunicó en la tarde de ayer a la Secretaría de la Federación que dicho organismo ha resuelto en la última Junta que llevó a efecto designar al Presidente del máximo organismo minorista para que lo represente ante la expresada Asamblea, que tratará, como conocen nuestros lectores, sobre la reforma del actual sistema tributario, sustituyendo la arcaica formatura que está actualmente en vigencia por un sistema que preste ayuda a los capitales productivos, a los que dediquen su fuerza y valor al fomento de la industria, la agricultura y el comercio, y gravando fuertemente, como su improductividad se merece, los que se estancan, produciendo utilidad únicamente a su poseedor, pero sin que se derive bien alguno para la Colectividad, y cuya ascendencia actualmente es formidable elevada, producida, en muy buena parte, por la absoluta carencia de impuestos, y gravamen de que gozán estos capitales.

El tema merece la general atención que ha despertado y las Instituciones minoristas de Cuba, que tanto se han preocupado siempre por los problemas generales de la nación, van a librar nuevamente, con las más generales simpatías y con los más calurosos aplausos una real y verdadera labor en favor del afianzamiento nacional, de la independencia económica.

CON SU DIARIA VISITA A LAS OBRAS DEL PASEO DE MARTI, EL DR. CARLOS MIGUEL DE CESPEDES, LES IMPRIME MAYOR ACTIVIDAD

Aún estos días eran muchas personas las que dudaban que la reforma y embellecimiento de dicho paseo estuviese terminada para la fecha señalada del 10 de Octubre; pero la voluntad decidida de aquél y el trabajo hacen el milagro

SE CONSTRUIRA UN VIADUCTO SOBRE LA CARRETERA CENTRAL EN LA PROVINCIA DE PINAR DEL RIO, PARA EL TREN DEL "ANDORRA"

El informe rendido por el químico bacteriólogo de la Secretaría de Obras Públicas, el agua que se consume en la Habana y sus barrios, es buena. Comenzó a funcionar la planta de cloronización del acueducto de Cienfuegos

Ayer por la tarde recorrió el doctor Carlos Miguel de Céspedes las obras del Paseo de Martí que están recibiendo los últimos retoques, y se están terminando las obras de embellecimiento con que se ha decorado el hermoso paseo, para la ceremonia de su inauguración.

Todos los días visita las obras el Dr. Céspedes, y según nos manifestó ayer se halla satisfecho de la rapidez, con que fueron secundadas sus disposiciones, lo mismo por el personal técnico encargado de la dirección, como por los obreros que noche y día trabajan en las obras. Hace unos días aun dudaban muchos que pudiera estar terminado en su totalidad, para el 10 de Octubre, el hermoso Paseo, pero la actividad desplegada hizo el milagro.

Las obras de pintura de las farolas ornamentales y adornos de las bases fueron realizadas con los aparatos mecánicos, facilitando la labor en unas horas.

Se construirá un viaducto sobre la carretera Central en Pinar del Río.— El Negociado de Caminos y Puentes, ha elevado a la aprobación del Secretario de Obras Públicas, la documentación relativa al proyectó, Memoria y Presupuesto de las obras de construcción de un Viaducto de cruce superior sobre la Carretera Central, en la provincia de Pinar del Río, del ferrocarril particular del Central "Andorra".

Obras terminadas.— Por el Sub-Negociado de Obras Nuevas del Acueducto de la Habana, se ha dado cuenta de las últimas obras de embellecimiento terminadas en Vento, figurando también las de entubamiento y relleno del zanjón abierto entre ambas Tazas, y otras obras llevadas a cabo alrededor de las obras de captación de manantiales verificadas en Vento.

Ordenes cursadas al Distrito de Matanzas.— El Secretario de Obras Públicas ha ordenado al Distrito de Matanzas que a la mayor brevedad se proceda a la ejecución de las obras recientemente subastadas del Muelle General del Estado en Matanzas, a fin de que pueda prestar servicio lo más pronto posible.

El Negociado de Calles y Parques.—Por el ingeniero Jefe del Negociado de Calles y Parques, adscripto a la Jefatura de la Ciudad, se ha dado cuenta de las obras ejecutadas durante la pasada semana, entre las cuales figuran 1.000 metros cuadrados reconstruidos de distintos pavimentos; reparación de cortes de pavimento, 500 metros cuadrados; otros tantos de construcción y reconstrucción de aceras y 150 metros lineales de construcción y reconstrucción de contenes.

Análisis del Agua.— Por el Químico Basteriólogo del Departamento, se rindió, el informe semanal de los análisis practicados en el agua distribuida para el consumo público, sobre diversas muestras tomadas en distintos lugares de la ciudad, acusando todas que es bacteriológicamente buena.

La División del Alcantarillado.— Por la División del Alcantarillado se informó al Secretario del Ramo, del estado de las obras ejecutadas en la pasada semana y de las que se hallan en periodo de ejecución, en los diferentes barrios de la ciudad.

El servicio de Conservación.— Por el personal afecto al Servicio de Conservación se han visitado en la pasada semana 3.100 casas, ejecutando 9.000 reparaciones en salideros de agua encontrados en los servicios de distinto orden, dejándolos en perfectas condiciones de funcionamiento.

Además se instalaron 32 servicios nuevos, se suprimieron 14, y se realizaron otros trabajos en los servicios de contadores, trasiados, construcción de cajas telescópicas, construcción de cajas para metros, reparaciones de servicios especiales, reparaciones de tuberías maestras y ramales, válvulas, calas y otras operaciones.

Ha comenzado a funcionar la planta de cloronización en el Acueducto de Cienfuegos.— Por el Ingeniero Jefe del Negociado de Agua, Cloacas e Ingeniería Municipal, se ha dado cuenta al Dr. Céspedes que de acuerdo con sus instrucciones, ha empezado a funcionar con excelente resultado la planta de cloronización del agua instalada en el Acueducto de Cienfuegos, cuyos trabajos fueron llevados a cabo por los ingenieros de Departamento.

Concesión provisional a la Compañía de Ferrocarriles para realizar distintas obras en el litoral de Hacendados.— Previos los informes favorables de los Departamentos respectivos, el Dr. Céspedes ha concedido permiso provisional a la compañía de los Ferrocarriles Unidos, para construir una potente grua y efectuar distintos trabajos en las carrileras y muelles que posee dicha compañía en el litoral de Hacendados. en el puerto de la Habana.

Dichas obras corresponden al nuevo servicio que ha de establecerse, por una nueva Compañía, propietaria de los ferries que navegarán entre New Orleans y la Habana, los que tendrán como Terminal los referidos muelles. Debido a que esta línea, tendrá un ferrie especial, que conducirá los vagones en las bodegas es necesario la instalación de una potentísima grua, en dichos muelles para que pueda elevarlos a las carrileras.

Se Mantiene Recto, sin Necesidad de Almidonado

LOS elegantes no tienen ya que sacrificar la buena apariencia a la comodidad. El cuello Van Heusen es de mejor gusto que los almidonados y, sin embargo, no molesta.

Un método especial de tejido mantiene recto el cuello semiflexible Van Heusen, sin que sea menester el almidón. Ni se arruga, ni aprieta, ni irrita y se lava fácilmente.

En las buenas tiendas se venden cuellos Van Heusen, a precios moderados y en variedad de estilos.

Distribuidores:
MENENDEZ PERNAS Y CIA., La Habana

VAN HEUSEN
El Cuello Más *Elegante* del Mundo

PHILLIPS-JONES CORPORATION — ELEGANTE — NEW YORK E. U. A.

4

EL ESTREÑIMIENTO LO CURA EL AGUA ESPAÑOLA

CHESALTA

M. CABRERA y Cía TELF. A-0342

REMEDIO INFALIBLE. ES AGUA DE MESA MUY AGRADABLE

¡Un Martirio Insoportable!

Siento la espalda rota, como si me dieran tormento, a causa del mal funcionamiento de mis riñones; pero tengo toda mi fe puesta en las

PÍLDORAS de FOSTER

M. R.

The
FIRST NATIONAL
BANK of BOSTON
Fundado en 1784
Capital y Reserva $50,000,000

A-1181 Oficina Principal
A-7659 Sucursal Galiano 140
M-2828 Sucursal Monte 267

Llame a cualquiera de estos números cuando desee comprar algún giro en pesetas, francos, libras, etc. Le será enviado rápidamente.

Oficina Principal:
Aguiar esquina a Lamparilla

Sucursales:
Avenida de Italia 140 — Máximo Gómez 267

LAS VENTAJAS DE LA COMPAÑIA IBERO-AMERICANA DE EXCURSIONES PARA IR A SEVILLA EL AÑO PROXIMO

No tan sólo de Cuba, sino de Méjico y otras ciudades de los Estados Unidos, se esperan numerosos pasajes. El barco que se contratará, probablemente, será el famoso "California"

Las muchas personas que residen en Cuba y que están dispuestas a visitar las Exposiciones de Sevilla y Barcelona, cada día se dan más exacta cuenta de las grandes ventajas que ofrece la "Compañía Ibero-Americana de Excursiones, S. A.," en el hermoso viaje que ha organizado para salir del puerto de la Habana el día 5 de abril del año entrante, probablemente a bordo del gran palacio flotante "California", uno de los más confortables y hermosos buques de la acreditada empresa Cunard Line, de garantía y renombre universal.

Esta excursión durará 64 días y además de estar quince días en cada una de las Exposiciones de Sevilla y Barcelona, visitará las más famosas ciudades de España, tales como Granada, Córdoba, El Escorial, Toledo, Zaragoza, y otras, sin olvidar la bella capital madrileña, donde los viajeros estarán algunos días disfrutando de un programa interesantísimo.

No tan sólo de Cuba sino de México y varias ciudades de los Estados Unidos escriben diariamente a las oficinas de la Compañía Ibero-Americana de Excursiones, solicitando detalles y formalizando las separaciones de pasajes. El contingente de pasajeros que llevará la excursión será por lo tanto bien nutrido, por lo cual es de recomendarse la pronta separación de los boletines, toda vez que cada día se nota la falta de vías marítimas suficientes a conducir todas las personas que se proponen concurrir a las dos magnas Exposiciones.

Esta falta de buques se notará no tan solo en Cuba sino en todos los puertos de la América y una prueba de ello es que desde Galveston, Dallas y New Orleans, se han separado muchos pasajes para esta excursión que saldrá del puerto de la Habana el día 5 de abril. En las oficinas de la Compañía, situadas en Obispo 15, Teléfono A 7578(se pueden dar cuantos informes se soliciten para comprobar estos extremos.

El programa de las fiestas de que disfrutarán los señores excursionistas y de todos los acontecimientos que podrán presenciar es de lo más interesante que se pueda ofrecer en viajes de esta naturaleza.

Riña y Lesiones

El vigilante 1206 arrestó en E. Palma y Núñez, a Mario Suárez García vecino de E. Palma 30 y a Julio Rodríguez Díaz de Núñez 43, por haberlos sorprendidos en riña en dicho lugar. Ambos tuvieron que ser asistidos en el centro de socorros de lesiones que mutuamente se produjeron.

Por dejar la puerta abierta

Mones Aldelson vecino de J. María 27, denunció que en un instante en que dejó por olvido la puerta de su habitación abierta, le sustrajeron del bolsillo de su pantalón que tenía sobre la cama $22.45 y un relojito que aprecia en $5.00 sospechando que el autor del hurto lo sea un carbonero que todas las mañanas sube a los altos de dicha casa.

Juego de siló

Los vigilantes 1225, 1839, 1316 y 879 arrestaron a Armando Barreras Cabe. vecino de Labra 116, Eusebio Rueda Hernández, de Factoría 75, y Gustavo Pérez Piedra de Italia 29, por haberlos sorprendido jugando de interés al siló en el interior del Mercado de Tacón.

HONRAS FUNEBRES

R. I. P.

EL LICENCIADO

Antonio Gutiérrez y Bueno

Fallecido el día 9 de Septiembre de 1928.

Celebrándose solemnes Honras Fúnebres por el eterno descanso de su alma, en la Iglesia o Parroquia del Vedado a las nueve de la mañana del día de mañana, 10 de Octubre, los que suscriben, tíos, hermana, sobrinos y compañeros de su bufete, invitan a tan piadoso acto.

Habana, Octubre 9 de 1928.

Ana Bueno, José Eligio Bueno, Nieves Alvarez, Eligia Gutiérrez y Bueno, Luis Gutiérrez y Benemelis, Narciso, Ernesto y Antonio Rodríguez y Gutiérrez, Bufete de Rojas y Gutiérrez Bueno

Faltas a la Policía

El vigilante 641, detuvo en Zenea y Agramonte a Ramón Ríos Menjuto, chofer del auto 17119 y vecino de República y Oquendo por haberle faltado al respeto cuando le amonestó por infringir las ordenanzas del tráfico.

Escándalo por embriaguez y daños

El vigilante 1455 presentó en la estación a José López López Abeleiro sin domicilio por acusarlo Marcelino Alonso Marquez encargado del café sito en Santa Clara e Inquisidor de que se introdujo en el mismo, en completo estado de embriaguez alcohólica y formó un gran escándalo. así como que arrojó un peso plata sobre un espejo, rompiéndolo, daño que aprecia en $50.00.

Denuncia de Hurto

Harris Water Veterano de la Guerra Hispano Americana y vecino accidental de Gorgas 2, denunció que ayer tarde mientras paseaba en un Omnibus de la Cia. Omnibus de la Habana le hurtaron varios documentos, el pasaporte y un libro del Banco de Seguros Americano, ignorando quien haya sido el autor.

SÁBANAS
VELMA
IMPERIALES
LAS MEJORES

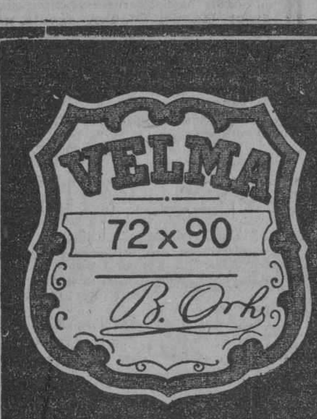

Pídalas en todos los establecimientos de la República.
REGULEZ & SUAREZ Industria 129. Habana. TELEFONO A-6232

¿Importa Ud. Mercancías?

Sepa entonces que mediante nuestras salidas regulares

De New York - cada Sábado
De Boston - cada Semana
De San Francisco - cada Semana

De New Orleans - cada Sábado y Miércoles

y debido al tiempo mínimo que requieren los embarques para recibirse, le podemos ofrecer un rápido y seguro servicio.

United Fruit Company
"La Gran Flota Blanca"

Pasajes: Paseo de Martí 110-A Telf. M-8268 — Fletes: Muelles de Santa Clara Telf. M-6978

M.E.C.D. 2016

Varios Jamones en Mal Estado Ocupa Sanidad

Los Maestros Todos en General Tendrán que Inmunizarse Contra la Tifoidea

En el almacén de fundas de papel para sombreros establecida en la calle Acosta número 24, propiedad del señor Roberto Madrigal, fueron ocupados ayer por el Inspector de la Secretaría de Sanidad y Beneficencia, ochenta y tres jamones que se encontraban en mal estado, los cuales quedaron en calidad de depósito del señor Luis Sotelo.

Más tarde el doctor Carlos Calonge dispuso el arrojo al Vertedero de la mercancía referida.

CONFERENCIA DE LAS ISABELINAS

Las Damas Isabelinas que vienen desarrollando una intensa campaña contra la tuberculosis pulmonar ofrecerán mañana en la fábrica de tabacos La Competidora Gaditana una interesante conferencia sobre divulgación científica.

Harán uso de la palabra los Dres. José Bisbé, Gonzalo Estrada de la Riva y la Srta. Calzadilla.

LA ASOCIACION DE ESTUDIANTES

A las cuatro de la tarde del próximo día 10 de Octubre—mañana—se inaugurará la casa social de la Asociación de Estudiantes, situada en la calle Avenida de la República (San Lázaro) y Rafael María de Labra (Aguila.)

ACUEDUCTO DESAUTORIZADO

El doctor Fernando Rensoli, Director de Sanidad, pasó ayer una comunicación al Alcalde Municipal de Artemisa en la que le manifiesta que es imposible autorizar el funcionamiento del acueducto de dicha población hasta tanto sus propietarios no instalen en el mismo una planta de cloro, ya que se ha podido comprobar que las aguas contienen extraordinario número de bacterias comunes, dañinas a la salud pública.

EL EXCESO DE ALUMNOS

Por el Director de Sanidad, doctor Rensoli, le fué pasada ayer una comunicación al Jefe del Negociado de Higiene Escolar a fin de que disponga por los inspectores médicos a sus órdenes una visita a la Escuela Pública del pueblo de La Salud para comprobar si existe en ellas exceso de alumnos y si los niños se encuentran vacunados.

LA CAPTURA DE UN PERRO POLICIA

Por orden de la Secretaría de Sanidad y Beneficencia se ha dispuesto que por la policía de la Oncena Estación se proceda a la captura del perro policía que mordió hace unos días al menor Osvaldo Valdés, en la esquina de Perola y Avenida del Oeste, Cerro.

INVITACION

El doctor Francisco María Fernández, Secretario de Sanidad y Beneficencia ha sido invitado para el acto del homenaje que en honor del señor Presidente de la República y del señor Secretario de Obras Públicas está organizando el Club Americano.

LA LEGISLACION SANITARIA CUBANA DE MENORES

El señor Secretario de Sanidad y Beneficencia recibió ayer un atento escrito del señor Consul de Costa Rica acreditado en la Habana en la que solicita toda la legislación cubana relativa a reformatorios de menores.

Todos los datos y reglamentos de Aldecoa y Guanajay, nuestros reformatorios, y medidas adoptadas para estudiar a los menores anormales, le fueron facilitadas al señor Cónsul.

TIENEN QUE INMUNIZARSE

Con motivo de una consulta que se le hiciera sobre el particular, el Director de Sanidad informó ayer al Jefe Local de la ciudad de Cárdenas de que no existe ninguna disposición para que se excluya a los maestros de escuela de inmunizarse contra la fiebre tifoidea, por lo que en caso de negativa deben ser multados.

VACUNA ANTITIFICA

Se ha dispuesto por la Dirección de Sanidad que se remitan sin pérdida de tiempo cantidades de dosis de vacuna antífica a los pueblos de Bayamo, Morón, Consolación del Sur y Santa Clara.

PRESIDENTE DE LA COMISION DE SUBASTAS

Por disposición del señor Secretario de Sanidad y Beneficencia, fué designado ayer el capitán del Ejército Nacional, doctor Guillermo Lage, Presidente de la Comisión de Subastas de la Secretaría.

Distintos Temas Para el Próximo Cong. del Niño

Consecuencias de la Encefalitis Infecciosa El Niño en la Edad Preescolar. Noticias

A continuación insertamos los temas de las Secciones de Medicina, de Psicología y Educación y de Higiene, que han de ser tratados en el Primer Congreso Nacional del Niño que ha de celebrarse en la ciudad de la Habana durante el mes de diciempre próximo y del que es Presidente el ilustre señor Secretario de Francisco María Fernández.

SECCION DE MEDICINA.

Presidente: doctor Clemente Inclán.

Vicepresidente: doctor Felix Hurtado.

Secretario: doctor Oscar Ortiz Machado.

PONENCIAS OFICIALES

1.—Contribución al estudio de la hemorragia intracraneal del recién nacido. Por el doctor Clemente Inclán.

2.—Contribución al estudio de la patogenia de las toxinfecciones en el lactante. Estudio clínico y experimental. Por el doctor Felix Hurtado.

TEMAS OFICIALES

1.—Diagnóstico y tratamiento de la Tricocefalosis. Por el doctor Enrique Llanio.

2.—Del tratamiento de las Bronconemonías infantiles. Por el doctor Oscar Ortiz Machado.

3.—Tratamiento quirúrgico ortopédico de la paralisis infantil. Por el doctor Alberto Inclán.

4.—Neumococcia en el lactante. Por el doctor Agustín Castellanos.

5.—Atrofia infantil. Lipotorax terapéutico. Por el doctor Teodosio G. Valledor.

6.—Secuelas de la encefalitis infecciosa. Por el doctor Angel A. Aballí.

7.—La intradermo-reacción de Mantonx en el servicio de niños del Hospital Mercedes. Por el doctor Carlos Hernández Miyares.

8.—Contribución al estudio de la adenopatía tranqueo brónquica. Por el doctor G. Gómez del Rio.

TEMAS LIBRES.

1.—La técnica de la reacción de Lange en el laboratorio de la Cátedra de enfermedades de la infancia. Por el doctor E. Alemán.

SECCION DE PSICOLOGIA Y EDUCACION.

Presidente: doctor Luciano R. Martínez.

Vicepresidente: doctor Ramiro Guerra.

Secretario: doctor Augusto Rodríguez Miranda.

PONENCIAS OFICIALES

1.—La libertad del niño en la escuela. Regulación y límites de esa libertad. Por el doctor Alfredo M. Aguayo.

2.—Errores de la época y de la educación actual al formar el carácter de la juventud. Por el doctor Luciano R. Martínez.

TEMAS OFICIALES

1.—Necesidad de adoptar un sistema nacional de educación física y organización del mismo. Por el señor Ricardo Mestre.

2.—Necesidad de los juegos en la fancia. Manera o medios adecuados de satisfacerla. Por el señor Gastón de la Vega.

3.—El hogar y la escuela, y su acción conjunta al educar a la niñez Por el doctor Gabriel García Galán.

4.—La sugestión contraria en el niño. Necesidad de encauzarla por medio de la educación. Por la doctora María Verdés.

5.—Necesidad de dar alguna instrucción psicológica a la madre de familia. Por la doctora María L Guasch.

6.—La colera en la infancia. Su tratamiento educativo. Por el doctor Manuel A. de Carrión.

7.—Conveniencia de establecer en Cuba instituciones de educación del tipo de las "Escuelas de Trabajo", y medios para lograrlo. Por el doctor Augusto Rodríguez Miranda.

8.—Estudio psicológico de la mentira en el niño. Aplicaciones educativas. Por la doctora María Rodríguez de Marrero.

TEMAS LIBRES.

1.—El niño en la edad pro-escolar Actuación de la familia. Por el doctor Julio Quintana.

2.—El kindergarten y sus tendencias actuales. Mejoras convenientes en nuestro medio. Por la Srta. Catalina Fernández de los Rios.

3.—Formación del carácter del niño para hacerle un buen ciudadano. Por el señor Eugenio Silva.

SECCION DE HIGIENE

Presidente: doctor José A. López del Valle.

Vicepresidente: doctor Antonio F. Barrera.

Secretario: doctor Julio Cesar Portela.

PONENCIAS OFICIALES

1.—La alimentación del niño en el Trópico. Por el doctor José A. López del Valle.

2.—Profilaxis de las degeneraciones físicas y funcionales en el niño, debidas a la evolución de la función respiratoria. Por el doctor Antonio F. Barrera.

TEMAS OFICIALES

1.—El día del niño y la semana higiénica. Por el doctor Victoriano Agostini.

2.—Peligros del impirismo en la institución de degímenes y dietas alimenticias. (Presentación de casos prácticos). Por el doctor José L. Cubas.

3.—La obra social de higiene escolar. Por la doctora Margarita López.

4.—La alimentación del niño cubano atendiendo a los factores económicos y producción nacional. (Fórmulas precisas) (Demostraciones prácticas y ejemplos gráficos). Por el doctor Fernando de Escobar Jova.

5.—Trascendencia de la Higiene en la edad preescolar. Por el doctor Hugo González.

6.—Ideas modernas sobre la robustez, en relación con el niño cubano. (Ejemplos gráficos). Por el doctor Carlos J. Taboada.

7.—Morbilidad y Mortalidad infantil en Cuba. (Gráficas). Por el doctor Jorge Le Roy.

8.—Escuelas al aire libre en su aspecto higiénico. Por la doctora Cármen Ramírez Sureda.

TEMAS LIBRES.

1.—Colonias Escolares. Por la señora Dolores Borrero.

2.—La salud del maestro en relación con la salud del escolar. Por el doctor Victoriano Agostini.

3.—Organización y funcionamiento del servicio dental en el Negociado de Higiene Escolar. Por el doctor Antonio Recaséns.

4.—La Odontología en el desarrollo del niño. Por el doctor Teodoro Miranda.

5.—Inspección sanitaria de las escuelas. Por el doctor Alfredo Rodríguez Acosta.

6.—Ración alimenticia del escolar cubano. Por el doctor Jesús Alfredo Figueras.

7.—Importancia de la enfermera escolar. Por la señora Adelaida Jiménez.

8.—El "Club de Higienistas Escolares". Sus actividades e influencias. Por el doctor Antonio Recaséns.

:MISCELANEA:

VISION TERRIBLE

Hace unos días, al embocar el pasillo dle Hotel "Alcázar" donde vivo, quedé aterrado. Avanzando hacia mí vi unos bultos enormes que al principio no pude caer en la cuenta de lo que eran. Primeramente me parecieron locomotoras sin ruedas que se adelantaban con ánimo de laminarme. Temblé, me cayó el cigarro de La Gloria que llevaba en los labios y empecé a retroceder sin perder de vista la "locomotora" que luego fué transformándose en un elefante con su piel rugosa y temblequeante.

Tengo que confesar que soy un hombre excesivamente impresionable y nervioso. Esto no lo tengo a desdoro. Se nace así, como nacen otros bizcos, cojos o con media docena de dedos en una mano. Recuerdo que cuado acudí a ver las primeras autopsias, para dominar mi nerviosidad, tenía serios altercados con la familia. Cuando mi mujer me veía no probar la carne y pedir chocolate La Gloria o sidra Cima, dando a entender mi malestar de estómago, empezaba la película dramática y hogareña.

—Seguramente fuiste a ver cómo hacían una autopsia.

—Sí: he visto autopsiar a ese comerciante que se pegó un tiro anteayer.

—Comprendido... ahora estarás con el estómago a la vinagreta unos cuantos días: ¡Vaya por Dios! No sé qué necesidad tienes de ver esas cosas. Toma una copa de cerveza Llave que está muy fría.

Mi hija Carmina, toda bondad, toda cultura, toda elegancia y toda belleza (no esperéis que hable mal de mi progenie) intervenía dándole la razón a la madre.

Eran vanos mis esfuerzos por hacerles comprender que necesitaba ese ejercicio visual, como necesitan otros entrenarse levantando pesos o dando puñadas.

—Nada—argüía mi mujer—. Tú no tienes necesidad de ir al Necrocomio. Vete a ver las novedades de La Rusquella o a oir discos nuevos al gran almacén de Música e Instrumentos Casa Iglesias, y déjate de tonterías.

Con esto comprenderá el lector que soy un hombre impresionable, sumamente nervioso, y se dará cuenta de lo que sufrí viendo avanzar hacia mí la masa informe de que hablo al principio de esta crónica.

Ver aquello y empezar a recular fué todo uno. Pero como los edificios por grandes que sean, tienen su fin, al poco rato me encontré pegado de espaldas a una pared. Entonces dominé un poco mi nerviosismo y tuf poco a poco levantando la vista, y me pareció que estaba viendo una película cuando nos va mostrando la altura de un edificio tan renombrado como los objetos de arte que vende Le Trianon en Galiano 91. Al llegar al final de la altura ví casi pegada al techo la cara roja de un hombre rascacielos que comprendiendo mi nerviosismo sonrió con bondad.

El ciudadano en cuestión, era uno de los veteranos estadounidenses que nos honran con su visita. Pero aquello no es hombre, es una especie de Coloso de Rodas que pulula por nuestras calles. Abriendo las piernas como la estatua que tenía a la entrada del puerto la famosa Isla de la Turquía Asiática, pueden pasar por debajo de ellas tranvías y camiones, trenes y dirigibles. Naturalmente; los zapatones que yo tomé por locomotoras primero y elefantes después, pertenecían a este coloso ambulante que llamará tanto la atención como los alimentos Heudebert para diabéticos que vende la casa Recalt.

Cuando estamos junto a él no vemos nuestros pies; parecen cucarachas arrimadas al costado de un dreadnougth. El cultísimo ingeniero español señor Juan López Guerrero, calculó que para fabricar unos zapatos de ese tamaño se necesita la piel de dos bueyes monstruos y el señor Salamanca (don Francisco) expuso que no tenía inconveniente en ir de Cuba a España en un zapato de esos, poniéndole velas. Cargados de azúcar pueden transportar la zafra de un ingenio, y extendida la piel en todo su ancho hay para hacer un toldo y cubrir la Plaza de la Fraternidad.

Afortunadamente, este coloso de Ohío es un dechado de bondad, que solo se ocupa en ver lo bueno que tiene la Habana, admirando comercios como los reajustados "Precios Fijos" y trasegando su estómago varios litros al día del coñá Especial Pemartín.

Pero le temo. Un hombre que para ir por el pasillo ancho necesita caminar como un equilibrista cuando pasa el alambre, es muy capaz de derrumbar el hotel a puñetazos, si se pone un día de mal humor.

¡Dios nos tenga de su mano!

Fajas abdominales, bragueros, piernas artificiales y todo lo concerniente al ramo de ortopedia se lo harán garantizado en La Moderna Ortopedia de O'Reilly 73, teléfono M-1475.

Una eminencia médica.

Marido y mujer están gravemente enfermos.

Llega el médico y después de una larga visita y un concienzudo examen reflexiona:

—Temo que van a quedar viudos los dos.

Tomando la Pepsina y Ruibarbo del doctor Bosque no hay que temer a la dispepsia y puede comerse cuanto se desea.

Pensamientos.

Los defectos, los delitos mismos, parece que se funden y desaparecen en la majestad de la vejez.

José Martí.

Si no se hubieran inventado las máquinas de escribir no habría mecanógrafas.

Arthurón Brisbane.

No deje usted de admirar la gran exposición de efectos sanitarios que tiene el señor Antonio Rodríguez, en Cienfuegos 18, 20 y 22. Hay preciosidades en cuartos de baño, último grito.

De utilidad.

Cuando se tiene que coser un botón que tiene que resistir un gran esfuerzo, póngase un pedazo de guante viejo de cabritilla por la parte de atrás de la tela donde va a ser cosido el botón. La tela, en esta forma, nunca se romperá.

Sin pagar precios abusivos puede hacerse muy buenos retratos en "ca" Gispert de Galiano 73, entrando por la gran juguetería Los Reyes Magos.

CANTARES

Dos notas que vibran juntas,
Dos ideas que se enlazan,
Dos suspiros que se unen,
Eso son nuestras dos almas.

Los ríos van a los mares,
Las brisas van a la flor,
Tan solo nuestro cariño
Se queda en el corazón.

No necesita usted dar fondo ninguno para adquirir un celebérrimo piano "Giralt" que puede adquirir en O'Reilly 61 por la módica cuota de quince pesos mensuales.

MAÑANA, MAÑANA!

¡Qué fútil, que insignificante o qué nulo es el día que llega y pasa! ¡Qué efímero el rastro que deja! ¡Qué necia o torpemente transcurren las horas!

Y sin embargo el hombre quiere vivir y pone en la vida sus esperanzas y confía en lo venidero. ¡Qué dicha no aguardar de lo futuro!

Pero ¿por qué imaginarnos que los días venideros no han de ser iguales al que acaba de pasar o a los otros?

Porque generalmente el hombre no reflexiona y hace bien.

¡Mañana! ¡Mañana! y así se consuela a sí mismo, hasta que ese mañana le arroja en la huesa único término de dudas y cavilaciones.

Iván Turgueneff.

Vaya usted antes a "La Moderna" de Reina 13, si desea adquirir una preciosa vajilla o un juego de finísima cristalería, así como objetos de arte, cubiertos de plata, alpaca etc. Todo está muy rebajado de precio.

A CELIA

Bebe por mí tan solo con tus ojos,
Que por tí con los míos brindaré.
O un beso deja al menos en tu copa,
Que por tu beso el vino olvidaré.

Sed que del alma es toda la alegría
Exige que el licor sea divino.
Y ni el néctar más puro de los dioses
Hoy lo trocara, Celia, por tu vino

Aunque tarde, te mando esa guirnalda,
Mas también para darle garantía
No ya tan solo por poderte honrar
De que nunca se habrá de marchitar.

Respírala tan solo y al momento.
Te lo ruego, devuélvemela a mí.
Que ha de crecer y oler, yo te lo juro
No por sí, sino por tí.

Ben Johnson.

En los vapores correos de la Compañía Trasatlántica Francesa viajan las principales familias habaneras porque es donde encuentran más confort.

Curiosidad.

En Inglaterra hay personas que creen que morirán en corto plazo, si ven una flor de narciso inclinada hacia ellos.

En Norte América se tiene la misma preocupación.

Recuerde que las coronas de fino biscuit que venden los señores Novoa y Compañía en Sol 70 duran muchísimos años y son muy baratas.

Usted debe saber que...

Hay muchísima diferencia entre los cascos de un caballo y los cascos de guayaba.

Es imposible que un ciego "vea las estrellas" aunque le den un gran golpe.

Los artefactos más ladrones son los barcos que casi siempre "atracan" a los muelles.

La Ruquella es la casa que más barato puede vender porque al hacer sus compras al contado rabioso obtiene grandes descuentos con los cuales se beneficia el público.

MARMOLES. LOS MEJORES "CASA MANFREDI"

Ultimas noticias de "Miscelánea".

El Honorable Sr. Presidente de la República ha nombrado Secretario de Justicia al ilustre abogado don Jesús María Barraqué.

Los señores Carballal y Hermanos han abierto un gran establecimiento de joyería y antigüedades en San Rafael Suárez Solís 133.

El señor Presidente de los Estados Unidos Mr. Calvin Coolidge ha regresado a su patria después de haber visitado la República de Cuba.

El gran restaurant "El Paraíso" de Villegas y O'Reilly sirve deliciosos almuerzos y comidas por el reajustado precio de 55 centavos y envía cualquier pedido que se le haga al teléfono M-4241.

La nota final.

Entre novios:

—Lo que deseo es que cuando nos casemos me compres unos pendientes.

—¡Oh! No te apures; me sobran pendientes.

—¿De veras?

—Pendientes de pago muchísimas cuentas.

Un traje malo resulta caro por muy barato que se lo vendan. Adquiera el suyo a la medida en "La Nueva Retreta" de Monte 15. Géneros ingleses e irreprochable confección.

¿En qué se parece un automóvil a un restaurant?

En que el automóvil tiene ruedas y el restaurant también tiene ruedas de pescado.

Luís M. SOMINES.

Riña escándalo y lesiones

El vigilante 1249 condujo a la estación a Manuel Nieto Rodríguez, vecino de Acosta 12, por haberlo sorprendido en riña con el consiguiente escándalo frente a su domicilio, teniendo que ser asistido en el centro de Socorros de una herida contusa en la región superfiliar derecha.

KOLYNOS limpia la dentadura, las encías, la boca entera. Contiene germicidas que destruyen los microbios dañinos; protege contra el dolor de muelas, la caries, las infecciones de las encías y la pérdida de la salud en general.

Use Kolynos en el cepillo seco y observe qué limpia y fresca se siente la boca.

KOLYNOS
CREMA DENTAL

EL CONGRESO DE HIGIENE DE LOS ESTADOS UNIDOS

Como delegado de Cuba asistirá el jefe de despacho de la Secretaría de Sanidad

Hoy por la mañana embarcará rumbo a los Estados Unidos de Norte América el doctor José Elías López Silvero, Jefe de Despacho, en comisión, de la Secretaría de Sanidad y Beneficencia, quien designado por el Presidente de la República y el señor Secretario de Sanidad, va como delegado de Cuba al Congreso de la Asociación de Salubridad Pública que ha de celebrarse durante los días del 15 al 19 del corriente mes en la ciudad de Chicago.

En el Hotel Stevens, inaugurado por el Presidente de Cuba durante su última visita a los Estados Unidos el año próximo pasado, es el escogido para celebrar las sesiones de la Convención.

Hablando con el doctor López Silvero nos dijo que importantes problemas sanitarios, especialmente los que se refieren al cáncer, las relaciones internacionales de la higiene, epidemiología, control local de las enfermedades venéreas, higiene y educación del niño, trabajos estadísticos y de laboratorio drogas y alimentos, servicios de enfermeras, etc., han de ser incluidos en el programa.

Nos agregó que simultáneamente con la Asociación de Saludridad Pública Americana celebrarán sus sesiones, en el propio hotel Stevens, las Asociaciones Americanas de Higiene Social e Higiene del Niño, a las cuales asistirá como Delegado de Cuba el Jefe del Negociado de Higiene Escolar de la República.

SUCESOS DE POLICIA

Escándalo

El vigilante 70 detuvo a Alfredo Rodríguez Gómez, vecino de Ricla 30 porque en unión de varios individuos más que se dieron a la fuga formó un gran escándalo en República y P. Varela.

Un choque

En Carrillo y Alonso, chocó el auto 4785 que guiaba José Celedonio Rodríguez vecino de Finlay 67 y el tranvía 664 de Playa Estación Central sufriendo ambos vehículos averías de escasa importancia.

CLAUSURA DE UN MATADERO

La Dirección de Sanidad ha iniciado expediente de clausura contra el matadero del Término Municipal de Jiguaní, por encontrarse en malas condiciones sanitarias.

UN CONSEJO DE GUERRA

A bordo del crucero Cuba se debió de celebrar ayer, pero fué suspendido para nuevo señalamiento, el consejo de guerra que se efectuará contra el alistado Abelardo Abad, a quien se pide una pena total de 16 años de prisión.

La causa de la suspensión fué enfermedad justificada del defensor del reo.

INICIADO UN EXPEDIENTE

También se ha ordenado el inicio de un expediente contra dos alistados del crucero Cuba, que al quedar custodiando el Consulado de Cuba en Key West, cometieron un robo.

ACIDURINA
ANTIRREUMATICO, ANALGESICO, ANTISEPTICO Y ELIMINADOR DEL ACIDO URICO.-

INDICADO EN EL TRATAMIENTO DE LOS REUMATISMOS ARTICULAR Y CRONICO.
EN LA DIATESIS URICA, ARENILLAS, GOTA ETC. ETC.
LABORATORIOS DEL DR. A. OBOSQUE TEJADILLO 36.

LAS DEFUNCIONES OCURRIDAS AYER EN LA HABANA

Rosa Vizcaíno, raza blanca, 77 años, Pocito 7, asistolia.

Sor Teresa Andrea Avellaneda, raza blanca, 49 años, 23 esquina a F, Vedado, abseso pulmonar.

Manuel Mayor, raza blanca, 37 años, Hospital Calixto G, cáncer de la cara.

Un desconocido, raza blanca, edad desconocida, Hospital Calixto García, nefritis aguda.

María Trujillo, raza blanca, 85 años, Suárez 104, meningitis aguda.

Fon Yoc Fon, raza asiática, 58 años, Cerro 44, obstrucción intestinal.

Alberto Padrón, raza mestiza, 54 años, Hospital Calixto García, embolia cerebral.

Estanislao Piloto, raza negra, 90 años, Zequeira 87, arterio esclerosis.

Natividad Medina, raza negra, 64 años, Príncipe 21, arterio esclerosis.

Manuel Viñas, raza blanca, 40 años, La Benéfica, tuberculosis.

Sebastián Plá y Salarich, raza blanca, 54 años, Dolores 21, tumor neoplásico faríngeo.

Luis B. Valdés, raza mestiza, 65 años, Felicias 37, arterio esclerosis.

Lorenzo Bronons (s. o. a.), raza negra, 3 días, Hospital Mercedes, debilidad congénita.

Florentino García, raza mestiza, 42 años, San Joaquín C, miocarditis crónica.

PASAPORTES Y CIUDADANIAS VISADOS AYER

Relación de los expedientes que han sido resueltos por la Sec. de Estado

CARTAS DE CIUDADANIAS

Pascual Alen.
Plácido Ruiz Sánchez.
Luisa del Toro.
María Pérez.
Leonardo Vargas.
Ramón Fernández.
Francisco Fernández.
Digna Prevoz.
María Prevoz.
Lino Otero.
Benito Enriquez.
Evelio Noya.
José Algecira.
Luis Hernández Veramundo Gil.
Gustavo de Mendoza.
Luis Carus.
José del Valle.
Sixto Vallesteros.

PASAPORTES:

María del Carmen Blanco.
Blanca Carvajal.
Claudio Benidl.
Antonio Gil.
Julio Galindo.
Alfredo Isla.
Claudio de Armas.
José Gil.
Pablo Lulo.
Carlos Carbonell.
Emilio Fuentes.
José Pasip.
Wilfredo de Jongh.
Juan Manso.
Evelio Noya.
Jesús Vázquez.
Valentin Marzo.

PASAPORTE VISADO

María de los D. López.

Expedición de pasaportes 6 días, de cartas de ciudadanía a nativos 8 días de cartas a extranjeros 4 meses. La expedición de estos documentos es absolutamente grátis.

SECRETA FUE LA CONVENCION DE ENFERMERAS

Abierto el acto, abandonaron el salón todos los que no formaban parte de la convención

Ayer por la mañana, en el salón de actos de la Secretaría de Sanidad y Beneficencia, celebró su primera sesión la Convención de Enfermeras de la Guerra Hispano Americana, de la que es Presidente de Honor la doctora McGee y Presidenta de Enfermeras de la Guerra Hispano Americana Miss Jennie R. Dix.

Abierto el acto este se declaró secreto abandonando el salón todos aquellos que no formaban parte de la Convención, así como las enfermeras cubanas.

MUNICIPIO DE LA HABANA

Departamento Administración de Impuestos

AVISO

EJERCICIO DE 1928 A 1929

2do. TRIMESTRE POR FINCAS URBANAS

1er. SEMESTRE POR FINCAS RUSTICAS

Se hace saber a los contribuyentes por los conceptos expresados, que pueden acudir a satisfacer sus respectivas cuotas, sin recargo alguno, a las oficinas recaudadoras de este Ayuntamiento, situadas en MERCADERES Y PI Y MARGALL (por Mercaderes), todos los días hábiles desde **el 8 de Octubre al 6 de Noviembre para las fincas urbanas y desde el 8 de Octubre al 6 de Diciembre, para fincas rústicas.** Durante las horas señaladas para la recaudación, o sea de 8 a 12 a. m. hasta el 31 de Octubre, y desde el 1o. de Noviembre de 8 a 11 a. m. y de 1 1/2 a 4 p. m.

También podrán abonarse en dichos plazos, sin recargo, los recibos adicionales de trimestres anteriores, por altas, por rectificaciones de rentas o por otras causas, que no han estado antes al cobro.

Los recibos de Fincas Urbanas, calles de la A a la D, se pagarán en la taquilla número 2; de la E a la L, en la número 4; de la LL a la R en la número 5; y de la S a la Z, en la No. 7.

Los recibos de Fincas Rústicas se pagarán todos en la Taquilla No. 7.

Para efectuar sus pagos deberán los contribuyentes presentar su último recibo satisfecho; y finalmente, se les advierte que el que no pagare su cuota dentro del plazo señalado, incurrirá en el recargo del 10x100 y se le seguirá el cobro por la vía de apremios, hasta llegar al embargo y remate de la finca, conforme a la Ley de Impuestos Municipales.

La Habana, Octubre 3 de 1928.

Miguel MARIANO GOMEZ.
Alcalde Municipal.

CONTRA LA TOS

Hay personas tan prevenidas que procuran tener a la mano todo lo que pueda necesitar en un momento dado de urgencia; y es una buena costumbre y muy encomiable, por cierto, por los beneficios que siempre reporta.

Pero en toda casa no hay una persona de estas condiciones, y sucede que al ocurrir cualquier accidente o malestar, no se sabe del medio más activo de qué disponer.

Y ya que de utilidad oportuna hablamos, convendría a todas las familias tener en su casa el Jarabe de Ambrazoin, indicando con buen éxito en la influenza o gripe, aún en el caso más rebelde y también de gran utilidad cuando se usa como preservativo.

LA RADIOLA 28

RCA

La marca que ha perfeccionado el Radio, simplificándolo

La nueva RADIOLA RCA, a la vez de representar un extraordinario adelanto musical, es el más simple de los instrumentos. Cada RADIOLA RCA, se caracteriza por su tendencia hacia la simplicidad - combinada invariablemente con nuevos perfeccionamientos en su operación.

Considere la RADIOLA 28, Superheterodino de 8 tubos. Es la cristalización en el desarrollo del radio durante veinte años.

Y así constituye una lujosa pieza de mobiliario que apresa la música lejana con el giro de un sólo regulador.

Sintonización de control único - Reproducción máxima - Opera con fluído local

GENERAL ELECTRIC COMPANY OF CUBA

M.E.C.D. 2016

Homenaje a la Memoria del Poeta Luis Padilla

Se celebró en la noche de ayer en el Ayuntamiento de Guanabacoa, con un buen éxito

El Ayuntamiento de Guanabacoa rindió anoche, en los salones de la casa consistorial, un solemne homenaje a la memoria del poeta Luis Padilla Bernabeu, que produjo inspiradísimos versos y de cuya muerte se cumplió ayer un año.

Una distinguida y numerosa concurrencia presenció el acto, haciendo elogios del siguiente programa que fué cumplido al pie de la letra.

Himno Nacional por la Banda Municipal.

Apertura de la velada por el señor alcalde municipal.

Discurso por el doctor José Zarranz

Poesía, recitada por la señorita Rosario Espinosa.

Discurso por el señor José Sánchez-Arcilla.

Diálogo "El Pro y el Contra", escrito por el poeta en memoria de quién se verifica la velada, recitado por las señoritas Estrella y Hortensia Neyra.

Discurso por el señor Ramiro Neyra y Lanza.

Marcha fúnebre, ejecutada por la Banda Municipal.

Recitación, por el señor Abelardo González Gamos.

Discurso (resumen) por el señor Saturnino Escoto Carrión.

Sucesos Ocurridos Ayer en la Habana

¡Caya un socio!

Jesús Ascui Miranda, vecino de Ayestarán 16 denunció que tenía un socio de cuarto nombrado Antonio, el cual desapareció ayer con ropas de su propiedad que aprecia en $15.

Un arrollado

José Apraiz Ojeda vecino de Cádiz 15 fué asistido en el centro de socorros de varias lesiones leves que sufrió en 23 y D, al ser arrollado por el auto 33520 que guiaba Apolinares Poncela González, vecino de San José núm. 124.

Un Escándalo

El vigilante 1869 presentó en la estación a Antonio Fernández Castro vecino de Víctor M. núm. 125 por haberlo sorprendido formando un gran escándalo en la bodega sita en Luzuriaga y Carmen.

Riñas y Escándalo

El vigilante 1886, detuvo a Francisco Fernández Carrera, vecino de Milagros 42, Humberto Díaz Argüelles de M. Delgado 126, Francisco Tagliferino Ragil de Acosta sin número, Hilda Fernández Rodríguez, y María Teresa Rodríguez Fernández de G. Aguirre 21. a todos los que sorprendió en riña con el consiguiente escándalo en Universidad y San Joaquín.

Escándalo por embriaguez

El vigilante 1395 presentó en la estación a Rafael Quirós sin domicilio conocido porque en completo estado de embriaguez alcohólica formó un fuerte escándalo en M. Gómez y Aldama.

Agentes para Anuncios en EUROPA:
L. MAYENCE & Cie
DAVIGNON, BOURDET & Cie, Succes
9, Rue Tronchet, PARIS
19, 21, 23, Ludgate Hill, LONDRES

El famoso Restaurant COSMOPOLITA

AVISO AL PUBLICO

Después de hechas grandes reformas, este antiguo y famoso restaurant ha abierto nuevamente sus puertas, lo que comunica a sus numerosos y distinguidos clientes y al público en general para que puedan saborear la deliciosa comida criolla y su inimitable servicio en Pescados y Mariscos de todas clases.— Paseo de Martí 120.—Telf. M-5748.

HABANERAS

JUAN CASTRO

EN EL BANCO DEL COMERCIO

Agradable la noticia.
Y no podría demorar en recogerla.
El Banco del Comercio, hoy por hoy, en la mayor prosperidad de su existencia, ha llamado a formar parte del mismo un elemento de valer y de significación.
Valer personal.
Y significación financiera.
El señor Juan Castro, al que todos los cronistas recordamos por sus favorables gestiones a su paso por la presidencia de la Comisión de Inmuebles del Muy Ilustre Centro Gallego, llega con una historia honrosa al puesto que se le designa, entre los directores del poderoso Banco del Comercio.
Llévenle estas líneas un saludo.
Con mi felicitación.

UNA NOCHE CUBANA EN GEYER'S

Gran concierto de Lecuona.
Con su Jazz-Band Sinfónico.
Será la de hoy, conmemorando el histórico Grito de Yara, en los poéticos jardines de Geyer's.
La fiesta comenzará a las once de la noche para prolongarse hasta las siete de la mañana siguiente.
El programa muy extenso.
Imposible copiarlo.
Uno de los aspectos típicos de la noche será el bohío Niña-Rita, donde será servido café al minuto, entonándose a la vez canciones y boleros.
Rufino, el diligente y entendido **manager** de los jardines de Arroyo Arenas, tiene recibidas órdenes de **parties** innumerables.
La apoteosis de Lecuona.
Será hoy en Geyer's.

CASINO ESPAÑOL

Una **petite** fiesta.
Para hoy.
Celébrase en los salones del Casino Español aprovechando la circunstancia de que acudirán familias numerosas a esperar el advenimiento del Diez de Octubre.
No faltará el baile.
Con una orquesta de cuerdas.

LA FAMILIA DE BOUZA

De nuevo en la Habana.
Terminado ya el veraneo.
En la suntuosa residencia de 17 y L, en el Vedado, se hallan de nuevo el querido don Jesús María Bouza, Presidente del Muy Ilustre Centro Gallego, y vocal de la empresa del DIARIO y su elegante esposa Consuelo Goás.
Con ellos regresó Justa Josefina Bouza, tan bella y espiritual y regresó Consuelito, la menor de todos los hijos de los señores de Bouza.
Una niña muy bonita y muy inteligente, Consuelito.
Vienen de pasar la temporada de verano en su preciosa residencia del Cano Villa-Consuelo, en la que han hecho grandes mejoras.
Reciban mi saludo.
De cordial bienvenida.

COMPROMISOS AMOROSOS

Petición de mano.
De una señorita bellísima.
Para el ingeniero doctor Julio Ruiz Cadalso, ha sido pedida la mano de la señorita Olga Díaz Silveira, por el padre del novio doctor Alejandro Ruiz Cadalso.
Fué hecha la petición a la señora Dolores L. viuda de Díaz Silveira, madre de Olga.
No demorará la boda.
¡Felicidades!
Oramas y González Tabío, secretario judicial del Juzgado de Instrucción de la Sección Cuarta, ha sido pedida la mano de su hija Asela Margarita para Miguel Angel Fuente.
Muy bella y gentil, Asela.
Estudiante de último año de Medicina su prometido.
La petición oficial fué formulada por el señor Miguel Angel Fuente, padre del novio y acaudalado comerciante de esta ciudad.
La boda se celebrará en breve.
Enhorabuena.

Al señor Joaquín de los Reyes Alfredo González Benard, ex-representante a la Cámara y prestigiosa figura en nuestros círculos políticos y sociales.

PROXIMA BODA

Esther González Etchegoyen.
Una señorita bellísima.
Señalado está su matrimonio para el día 20 del actual con el señor Pedro Pando y Cintura, un joven estimadísimo en esta sociedad, en la que disfruta de grandes simpatías.
Cuanto a Esther, es hija del señor
En la Parroquia del Vedado será la boda.
A las diez de la noche.

JOSEFINA GELATS DE LEON

Nueva cristiana.
Una niña monísima.
María de León y Joaquín Gelats, los distinguidos cuanto estimados esposos han bautizado el día siete del actual a su segunda hijita en la iglesia del Sagrado Corazón de Jesús.
Josefina Lourdes Obdulia.
Esos tres nombres le impusieron.
Actuaron como padrinos de la conmovedora ceremonia la señora Gloria de León y Lasa y D. José Narciso Gelats y Botet.
A los padres y los abuelos envío mi enhorabuena.
Y un beso a Josefina.

(Continúa en la página 7)

"TRIANON"
OTOÑO
Nos están llegando los primeros modelos de la temporada. Vea este elegante estilo en charol con incrustaciones de un precioso beige-crema labrado.
$7.50
A. Alvarez
HERMANOS ALVAREZ. Neptuno y San Nicolás. Teléfono A-7004

USE Medias de Seda VAN RAALTE
Porque a usted le gustan las cosas buenas

Victrola Ortofónica
Sus características son la reproducción nítida y perfecta del original, emisión de los timbres graves y agudos, con la debida intensidad y una amplitud en los sonidos.
Visite nuestra Exposición hoy mismo!
Vda. de Carreras & Co.
PRADO 115 frente al Capitolio
TELEFONO A-3462 Habana

Una flaqueza inquietante
Conviene distinguir entre la delgadez a la moda y la que tiene por causa un debilitamiento del organismo. Una coqueta podrá exclamar con alegría consultando su espejo: ¡Qué dicha! ¡enflaquezco! Pero si este adelgazamiento resulta de un mal estado de salud no es alegría lo que debe manifestar, sino inquietud. Que se apresure puez a recurrir a las
PILULES DE VALLET
au sub-carbonato de hierro inalterable
Por ellas son combatidas eficazmente todas las afecciones que deprimen las fuerzas: anemia, clorosis, pérdidas blancas. Están indicadas después de las hemorragias y en las largas convalecencias. Infinitamente superiores a las otras preparaciones ferruginosas, que se alteran pronto y ennegrecen los dientes, han sido aprobadas por la Academia de Medicina, después de informe de eminentes personalidades científicas.
Las verdaderas píldoras de Vallet son blancas y cada una lleva impresa en negro la firma de Vallet
De venta en todas las Farmacias
Mayor: Maison FRERE, 19, rue Jacob, Paris
PILULES de Carbonate ferreux inaltérable DE VALLET

El Sepelio de Don Vicente Ripoll

Apenas difundida por la ciudad la muerte del estimado caballero cristiano don Vicente Ripoll, padre político de nuestro estimado amigo don Pepe Calle, acaudalado comerciante de esta plaza, comenzaron a llegar a la residencia del mismo en esta barriada, numerosas amistades de la familia Calle-Ripoll.

De los primeros en llegar fueron los Padres Carmelitas, que habían asistido al finado en los momentos anteriores a su muerte, que recibió los Santos Sacramentos y la Bendición Papal, con toda devoción y recogimiento.

Durante todo el tiempo que estuvo de cuerpo presente en capilla ardiente el cadáver del que en vida fué amante esposo, padre cariñoso y verdadero amigo, desfilaron por ante el mismo un sinnúmero de personas que en vida se granjearon con su amistad.

Varios sacerdotes de diferentes comunidades y sobre todo de la Orden Carmelitana, rezaron responsos ante el cadáver del mismo.

Desde los primeros momentos comenzaron a llegar ofrendas florales de nuestros principales jardines.

Entre las enviadas recordamos las siguientes:

Un precioso y valioso sudario de flores naturales que cubría el regio catafalco, el cual era postrer obsequio de su inconsolable viuda y que tenía la siguiente dedicatoria: A Vicente, de Teresa.

Una preciosa corona de sus hijos que decía: A papá, de Pepe y María.

Otra no menos valiosa de sus nietos y cuya dedicatoria era: A abuelo, de Pepito y Nena.

Después seguían las siguientes coronas, de parientes y amistades:

A don Vicente, Peluca y Juanito.
A don Vicente, Evangelina.
A don Vicente, María Castro y familia.
A Vicente, José Manuel Rodríguez.
A nuestro buen amigo Vicente, familia López Saavedra.
Al señor Ripoll, Morgan McAvoy y Co.
A don Vicente, Agustín Cueyas y familia.
A don Vicente, Anita y Ramón.
A don Vicente, Guillermina y Juan.
A tío, Eva y Julio.
A don Vicente, Juan Fonseca e hijos.
A nuestro querido amigo don Vicente, de Tomás Fernández Boada y familia.
A don Vicente, de Dionisio López y familia.
A tío, de Nenito.
A tío, de Josefina.
A don Vicente, de Rosa R. viuda de Rodríguez.
A don Vicente, de Filla y Jacinto.
A don Vicente, de la familia Santiago.
A Vicente, Acevedo y familia.
A don Vicente, Ana Luisa R. viuda de Cagigas.
A don Vicente, de Concha Campos.
A don Vicente, de Manuel Torres y familia.
A don Vicente, de Fernández García y Co.
A don Vicente, de J. Calle y Co. S. en C. (Empleados).
A Vicente, de Victoria.
A don Vicente, de Lorenzo Blanco e hijos.
A don Vicente, de Viuda de Viadero y familia.
A don Vicente, de Antonio González y familia.
A don Vicente, de José Pardo y familia.
A don Vicente, de Empleados de J. Calle y Co. S. en C.
A tío, de Josefina y Rosendo.
A don Vicente, de Natalia, Carmen y Mercedes C.
A don Vicente, de José y sus compañeros.
A don Vicente, de la familia Mejía.
A don Vicente, del Centro de Detallistas de la Habana.

El sepelio de tan distinguido caballero cristiano revistió caracteres de una sentida manifestación de duelo.

En el Cementerio de Cristóbal Colón le fué cantado un solemne responso en la Capilla Central y otro en los momentos de ser depositados sus restos en el panteón.

Entre los numerosos sacerdotes, pudimos observar que asistió la Comunidad Carmelita de la Iglesia Parroquial del Carmen en pleno.

El duelo fué despedido por el R. P. Fray Casimiro de la Sagrada Familia, Vicario Provincial de los Carmelitas en Cuba, quien después de poner de manifiesto una vez más las virtudes que en vida habían adornado la persona de tan distinguido caballero, dió las gracias a los asistentes en nombre de las familiares por haberlos acompañado en tan gran dolor.

El duelo fué presidido por los familiares del finado.

Reiterámosle nuestro más sentido pésame a su viuda, hijos, nietos y demás familiares, por tan irreparable pérdida.

A nuestros lectores pedimos eleven una plegaria por el alma de don Vicente.

ECZEMINA DEL DR. BAUZA
Hace curas sorprendentes en los brotes del ACIDO URICO en la piel. Eczemas, Llagas, Herpes, Granos y toda clase de psosones persistentes. Remitimos muestras al médico que las solicite. De venta en todas las farmacias acreditadas APARTADO 1064. Habana.

ACEITE KABUL
Hace desaparecer las canas, porque vigorizando el cabello, le vuelve su color negro intenso y natural.
Se unta con las manos y no las mancha. No es pintura.
Se vende en boticas y sederías.

PARECE DE DISPEPSIA? NO PUEDE TRABAJAR? TOME PEPSINA Y RUIBARBO BOSQUE Y SENTIRA PRONTO ALIVIO
Laboratorio del Dr. A. C. BOSQUE TEJADILLO 30. HABANA.

GRANDES ALMACENES Fin de Siglo

CUANDO USTED VEA ESTOS VESTIDOS
SE PREGUNTARA COMO ES POSIBLE DARLOS A PRECIOS TAN INFIMOS

La razón es sencilla. Son preciosas "réplicas" de modelos adquiridos exclusivamente por FIN DE SIGLO entre los pequeños modistos nuevos de París, los modistos que visten al 80 por ciento de las elegantes francesas y que, sin ser aún "famosos", lo serán seguramente el día de mañana...

HOY TODAVIA ES POSIBLE CONSEGUIR SUS CREACIONES A PRECIOS INCREIBLEMENTE MODICOS

Vea, por ejemplo, los dos Vestidos Diseñados:

A $ 16.75 Primoroso modelito confeccionado en Mongol de color beige. La falda tiene una pieza del mismo material puesta en forma de sesgo, haciendo canelones a un lado. Corte elegantísimo.

A la derecha, sugestivo modelo de Flat Crepé de color rojo, con la falda perfectamente plegada y la blusa con profusión de alforcitas. Es un modelito encantador. A $ 19.95

Tres Grupos más de Vestidos de Estación

GRUPO A
A $14.75
Compuesto de finos modelitos de crepé mongol en todos los colores favoritos; unos con la falda plegada y la blusa con profusión de alforcitas, otros con vuelos de corte formando canelones.

GRUPO B
A $17.95
Elegantes modelos de flat crepé, ricamente adornados con golillas, botoncitos de brillantes, alforcitas o plegados. En gran variedad de colores, todos de novedad.

GRUPO C
A $19.95
De crepé mongol y flat crepé, en mejor calidad que los de los grupos anteriores. En este, hay vestidos propios para tarde y noche.

NOVEDADES EN TELAS
Lamés brocados franceses, en fondos negros y de color, con bellísimos estampados formando flores, dibujos entrelazados y otros innumerables estilos, propios para la confección de pañuelos y vestidos combinados.
Riquísimo surtido en satines de muy suave caída, en gran variedad de colores, precios y calidades.
Extenso surtido en flat crepé, froskcrepé, fallas, cantones, etc., en variedad inmensa de colores nuevos.

SOMBREROS
De gros grain de seda, estilos pequeños, combinados en dos tonos y con bonitos detalles de cinta. Todos los colores de moda, desde $3.50.
En fieltro natural, formas muy nuevas, combinados con graciosos detalles en dos colores y pequeños calados, desde $4.75.
En fieltro blanco, estilos pequeños y medianos, con finos detalles de falla y calados en la copa, desde $3.75.
En fieltro delgado, estilos pequeños, con plegados de falla y bieses de seda en dos tonos. Colores de última novedad, desde $5.50.

BIBLIOGRAFICAS

LIBROS RECIBIDOS
Por JUAN JOSE VEIGA

EL COLECTIVISMO Y LA ORTODOXIA CATOLICA, por Angel Carbonell, Pbro.

Esta obra estudia con serenidad y amplitud las aspiraciones de los partidos populares y examina si es posible que el colectivismo armonice con la doctrina de la Iglesia. El autor analiza su programa con criterio de simpatía y expone gran copia de argumentos apoyado en la tradición católica. Trata de demostrar, además, que la escuela colectivista, una vez despegada de errores y aplicada a la realidad con moderación y prudencia como función de cambios profundos en la vida económica moderna nada contiene incompatible con el dogma y la moral del catolicismo.

Contiene este libro una discusión audaz del problema social y muestra verdadera alteza de miras y una generosa aspiración de mejorar la suerte de las clases humildes.

Un tomo en 8º de 380 páginas. Librería Subirana. Barcelona.

EL CATECISMO DE LOS NIÑOS EXPLICADO CON PARABOLAS Y COMPARACIONES, por Fr. Manuel Sánchez, Mercedario.

La presente obra didáctica es realmente una feliz explicación del catecismo a base de ejemplos, hechos históricos, parábolas y comparaciones, escrita con un perfecto conocimiento de la psicología infantil, de los sentimientos y aficiones del niño y de manera siempre graciosa y poética, a menudo discretamente provocadora de hilaridad. Las dificultades que la índole intrincada de la doctrina a veces crea, se desvanecen como por encanto ante el bello e interesante colorido de que rebozan estas páginas.

Tres tomos de 1,277 páginas en conjunto.

LA CONCIENCIA MORAL DEL NIÑO. Estudios teórico-prácticos acerca de su contenido y su formación. Por el doctor Alberto Bonet, Pbro., Profesor auxiliar de la Universidad de Barcelona. Con un prólogo del doctor Tomás Carreras y Artau, Catedrático de la misma. (Premio Pelfort de la Sociedad Económica barcelonesa de A. del País).

He aquí un libro en verdad original. El autor ha estudiado a los niños con habilidad de psicólogo y corazón de apóstol. Por eso es ésta una obra vivida y meditada sobre las leyes básicas que presiden al desarrollo de la niñez, sobre la formación de los hábitos morales, la obediencia, como virtud fundamental, el ideal, el placer, el dolor, la piedad... El capítulo que versa sobre el problema de la castidad es un áureo tratado, claro, sistemático, moderno en el más noble sentido de la palabra acerca de la educación de la pureza.

Educadores y moralistas leerán con gusto y provecho este bello tratado. Su estilo es llano, claro, vivaz, esmaltado con multitud de sabrosas y edificantes anécdotas. La extrema delicadeza con que son tratados los puntos más difíciles y espinosos servirá poderosamente a los padres y a las jóvenes madres que buscan un guía y mentor seguros para formar el corazón de sus hijos.

Un tomo en 8º. Librería Subirana. Barcelona.

FILOSOFIA DE LA EUCARISTIA, por Juan Vázquez de Mella.

Esta es la primera de las obras tiempo ha prometidas y con tanto afán esperadas del egregio tribuno y pensador español. Sus admiradores no quedarán defraudados. El libro es digno de él. Y aunque será más apreciado por la profundidad de doctrina que por los fulgores de elocuencia, siempre los pensamientos salen de su pluma adornados con vestidura opulenta, sin abandonar jamás por esto, la simplicidad propia de un estudio científico.

El insigne político y sociólogo ejerce aquí magisterio de filósofo-apologista en el cual se había mostrado ya muy diestro y la razón humana se ve por él conducida hasta las cercanías del sacrosanto arcano del misterio eucarístico, con tal solidez de argumentación y vigor dialéctico, que a los oyentes causará emoción el ver tan magníficamente demostrada la firmeza de los fundamentos y congruencias del dogma y los heterodoxos descubrirán que la ciencia, en todo el rigor de la palabra, no sólo no halla tropiezos verdaderos en su acercamiento al Dios velado tras el Sagrario, sino que toda mente sincera se siente irresistiblemente impelida a la aceptación de una suma congruencia racional en la verdad revelada.

Como muy bien dice el prologuista, el P. Miguélez: Mella "lleva por escolta real, (sin el menor tropiezo en los términos teológicos) todas las ciencias conocidas y hoy más en boga, para que abrazadas en perfecta síntesis armónica rindan el tributo de su adoración a Jesucristo, soberano autor de las ciencias y de las artes".

Este estupendo trabajo, parte de un libro más extenso titulado "Tratado de la Teología", fué presentado al Congreso Eucarístico de Chicago. Ya dijo entonces S. E. el cardenal Reig: "Es la mejor presentación de España al Congreso Eucarístico". Después de leerse en la sección hispano-americana, un ilustre prelado colombiano manifestó deseos de que se hiciera una edición para todas las Repúblicas de la América española.

Estamos seguros de que esta monumental obra hallará la acogida que merece por su valor intrínseco y el prestigio de su autor.

Un tomo en 8º.

EL JARDIN NACIONAL
EL PREFERIDO SIEMPRE
LAS MAS LINDAS FLORES
LOS MAS ARTISTICOS TRABAJOS
PRECIOS ECONOMICOS
HAGA SUS PEDIDOS POR LOS TELEFONOS
F0-7029 F0-7238 F0-7937 F-3587
ARMAND Y HERMANO
MARIANAO

CAMISAS
En diseños de última novedad, calidad superior, que valen $2.50, AHORA $1.65 y $4.50 TRES....
CALCETINES
En fantasía y color entero, pie francés, a 50 CTS y por $2.75 MEDIA DOCENA.
ROPA INTERIOR
De algodón, DESDE 50 CTS. A $1.75 PIEZA; y la de hilo, confeccionada en nuestros talleres — lo más perfecto en confección — A $2.00 y $2.75 PIEZA..
CORBATAS
Acabamos de recibir de Europa las últimas novedades. Y ya están puestas a la venta a precios increíbles.
VISITE ESTE DEPARTAMENTO HOY MISMO
y se convencerá de que los precios — en tan buena calidad de artículos— ESTAN DEMASIADO REDUCIDOS.
Bazar Inglés
LOPEZ Y RIO, S. EN C.
IMPORTADORES DE SEDERIA Y NOVEDADES
AVENIDA DE ITALIA Y SN. MIGUEL.

M.E.C.D. 2016

PARA ELLOS Y PARA ELLAS

Consultorio por la Doctora Herminia Planas

Secretos de una Parisiense Conócete a ti misma

Estimada amiga:

Indudablemente que el cuello y los puños de piel, son el realce del abrigo de invierno. Sobre todo, los puños largos hasta el codo. Sin embargo, no todas las señoras pueden lucirlo... Para el brazo delgado, son admirables, porque parecen hacerlo más cortos y llenos, pero las que naturalmente son de extremidades cortas y gruesas, deben conformarse con un detalle de piel: puños estrechos o tal vez un simple adorno, sin rodear la manga.

Suya,

LETICIA

JOSE MARTI

Debió ser un fabuloso mentor de la (grandeza
vibrando siempre por lo bello y lo pro- (fundo.
Un cóndor majestuoso. Un singular atleta
del pensamiento que agita al Nuevo (Mundo.

Algo extraordinario en la acción, en el (pensar:
hecho Carne, hecho Verbo y divina Exal- (tación.
Un hombre que cantaba cuando había (de llorar,
llorando amargamente en cada su canción.

Con la música trágica del dolor de su (patria
trovó a los corazones, les inyectó la gracia
y la ambición de una República inmortal:

y cuando todo ya estaba conseguido
buscó en veloz carrera en campos de Dos (Ríos
la muerte que era gloria, jinete en su (alazán.

Augusto Floreal

Aclaración.

En el Consultorio del domingo 7 del corriente, al dar la contestación que sigue ,hacía referencia al texto de los grabados de moda que encabezaban esta sección y que decían así:

Estimada amiga:

Los accesorios de la toilette alcanzan actualmente gran importancia. En París ,la última moda es combinar el collar o el adorno que lo supla la pulsera y las hebillas del cinturón, pues se considera de mal tono llevarlas de distintos estilos. Obsérvese la figura del mayor de los grabados.

Suya,

LETICIA

Mala dentadura.

La mala dentadura es una causa de meningitis y envenenamiento de la sangre, es la declaración hecha por el doctor Bronte, eminente patólogo inglés, después de serias observaciones y estudios sobre la materia.

Todas las mamás cuidadosas de la salud de sus pequeñuelos, deben dedicar atención diaria al aseo de sus dientes. El cepillito no será duro y la pasta dentrífica, de primera calidad, como la de marca Ziodine, tan recomendada por sus excelentes cualidades.

V. Quintanar.—F. Frígilis.

Con mucho gusto le doy aquí la dirección de una magnífica Profesora de Francés, acreditada en largos años de enseñanza. Vive en el Vedado, calle 10, número 18, (calle diez número dieciocho), casi esquina a la calle once. Pregunten allí por la Srta. Profesora de Francés. Es persona respetable y fina. Pueden presentarse en nombre mío.

LA POBREZA

George Bernard Shaw es un escritor de un humorismo paradójico y mordaz, que ha levantado constantes resquemores con sus obras. Algo que da una idea bastante fiel de su temperamento es la forma en que él mismo relata sus años de juventud y pobreza. Irónicamente decía:

"No puedo decir que poseo mucha experiencia de la verdadera pobreza: al contrario. Antes de que pudiera ganar nada con mi pluma, disponía de una magnífica biblioteca en Blomsbury (la del Museo Británico), y de otra en Hampton Court, sin criados que cuidar ni sostener.

En cuanto a la música, más tarde me pagaban para que me saturase con la mejor que se produce de Londres a Bayreuth (se refiere a sus días de crítico musical).

¿Amigos? Gracias a Dios, la lista de mis visitantes siempre ha sido inestimable.

¿Qué podía haber adquirido con más dinero del necesario para vestirme y alimentarme? ¿Cigarros? No fumo. ¿Champaña? No bebo alcohol. ¿Treinta trajes a la última moda? No, porque me convidaría a cenar la gente que yo más rehuyo, si me resolviera a usar tales cosas. ¿Caballos? Son peligrosos. ¿Coches? Son sedentarios y fatigosos.

Además, tengo imaginación. Desde que guardo memoria sólo he necesitado ir a la cama a cerrar los ojos para ser y hacer lo que más me agradase"

Bernard Shaw

Interesado (Puerto Príncipe).

La dirección de los Representantes en la Habana, de los "ricos vinos espumosos, GANCIA", es como sigue: "Azcona y Ca., S. en C. Lamparilla 26, ciudad (Lamparilla veintiséis). Complacido.

María Rosa de Acosta.

Acuso recibo por este medio de su atenta invitación para visitar sus talleres de Alta Costura, lo cual haré con mucho gusto tan pronto me sea posible.

¡Muchos y buenos éxitos!

EL SENTIOO COMUN

Aunque estemos acostumbrados a considerar el sentido común como la más ordinaria y vulgar de todas las dotes, es, en realidad, la más rara, pues muchos cometen por falta de sentido común continuos errores que embarazan su camino, y en vez de aprovecharse de las lecciones de la observación y la experiencia, malogran las coyunturas de prosperidad y echan la culpa de su fracaso a lo adverso de las circunstancias o a la mala suerte, cuando toda responsabilidad y culpa está en ellos mismos.

Orison MARDEN.

María de los Dolores.

El precio del frasco del Agua de Colonia "La Condesa", es de $2.80 De venta en las principales boticas y perfumerías, también en salones de belleza. Devuelve al cabello canoso su primitivo color y brillo, sin ser tintura, por lo cual no hay temor de mancharse las manos, ni la ropa al usarlo. Se emplea como una loción de tocador, aplicándola y frotando con las manos. No es de efecto instantáneo, necesitando sobre unos quince días para obtener todo el resultado apetecido. Los cabellos rubios, no requieren tanto tiempo.

"Coleccionista boba".

Está usted en su perfecto derecho de hacer colección, es siempre instructiva, entretenida y un pasasiempo honesto e interesante. Aparte, de que con el tiempo puede convertirse en buen dinero ¡que tal vez sea una bendición, según el momento histórico en que llegue! En todas las épocas hubo coleccionistas, de los más raros y diversos objetos. Siendo muchos los Reyes y personajes que dedicaron su vida a coleccionar. Esa. de que me habla usted, puede llamarla "Colección de Timbres". La juzgo interesante e instructiva, por la necesidad de enterarse de sus distintas procedencias, etc.

BIEN MERECIDO

Paseando por el campo, un señor encontró una piedra muy grande, echada sobre el pasto y con un letrero esculpido que decía lo siguiente: "Déme vuelta". Con mucho trabajo, el hombre, sudando la gota gorda, logró dar vuelta a la piedra. Hecho esto, vió que del otro lado había otro letrero, que, también esculpido en la piedra, decía:

"Ahora vuelve a ponerme como estaba, para engañar a otro idiota".

Una lectora.

Mejor es que la acompañe su mamá o la madrina. También podría hacerlo uno señora o señorita de la familia o amiga respetable. El padrino la llenará del coche al altar, dándole su brazo derecho (el de él) con lo que naturalmente usted usará su mano izquierda para asirse del brazo del padrino. ¡Cómo podría ser de otro modo! ¡Felicidades!

Herminio.

En la "Casa Wilson", Obispo 52 (cincuenta y dos), pida SUDORAL. Es lo mejor para contrarrestar los desagradables efectos de esa transpiración abundante. El mismo "Sudoral" lleva instrucciones claras para su uso. Teléfono A-2298.

No olvidarlo.

Las morenas son más emotivas que las rubias, según acaba de comprobarse en un experimento.

El profesor Marston de la Universidad de Colombia reunió seis mujeres jóvenes: tres rubias y tres morenas. Las instaló en seis sillones iguales, e igualmente provistos de unos aparatos registradores especiales, de su invención, e hizo proyectar ante ellas varias películas evocadoras de sugestivos episodios de amor Estudió las reacciones nerviosas consignadas por los aparatos, y dió a conocer a las personas que presenciaban el extraño experimento este resultado: las morenas habían vencido en emotividad a las rubias.

GRANDES PENSAMIENTOS

Si los pícaros fuesen capaces de conocer las ventajas que hay en ser hombres de bien, serían hombres de bien por picardía.

Franklin.

El primer libro de una nación es el diccionario de su lengua.

Volney.

Los hombres casi aman tanto sus defectos como sus buenas cualidades.

Cristina de Suecia.

El hombre ocioso mata el tiempo y el tiempo mata al hombre ocioso.

Commersoro.

La falta de memoria tiene dos ventajas, porque libra de los recuerdos molestos y hace encontrar nuevo lo que no le es.

Sanial-Dubay.

Salsa Mayonesa

Se deslien seis yemas crudas, se colocan en una taza bola, se baten un poco con la cuchara y se va añadiendo aceite francés gota a gota sin parar de revolver, cuando se vea que la salsa está casi blanca se le agrega sal, pimienta blanca (d e preferencia) y un poco de zumo de limón verde, se prueba de sazón y se coloca entre hielo. Debe servirse bien fría. Es muy raro que por buena que sea una cocinera y por práctica que tenga en hacer la salsa mayonesa deje de lamentarse que alguna vez se le haya cortado, buscando pretextos que lo expliquen. Para evitar que se corte la salsa bastará tener cuidado que al echar las yemas crudas conserven estas una pequeña cantidad de clara. Si después de lista la salsa se viera que estaba cortada se batirá una cucharada de clara de huevo y se agregará poco a poco a la salsa sin dejar de batir

CRONICA CATOLICA

POR L. BLANCO

Merecido Homenaje al Reverendo Padre Francisco García Vega

Con el plausible motivo de celebrar sus días, el R. P. Francisco García Vega, Párroco de la Feligresía de Jesús, María y José, fué objeto de un cariñoso homenaje por la Cofradía de Jesús Nazareno, al cual se sumaron las demas Asociaciones establecidas en el Templo de la Sagrada Familia.

El Padre Francisco García Vega, que dejó recuerdos imperecederos de su ministerio parroquial en el Mariel, La Salud y Colón, a tal extremo que en Mariel habiendo enfermado gravemente por dos veces consecutivas y haciéndose necesario su marcha a España y careciendo de recursos, sus feligreses le abonaron por suscripción popular los viajes de ida y regreso.

Hecho que pone de manifiesto que se ama por el pueblo de Cuba al Sacerdote.

Prueba asimismo el celo del Padre Vega, pero en este terreno nosotros somos testigos de su gran celo parroquial y le somos deudores de gratitud.

Durante la gravísima enfermedad de nuestra amantísima madre, acudió frecuentemente a fortalecerla con los auxilios espirituales y a consolarla con palabras de vida eterna, muchas veces en doble visita.

Dios os pague Padre Vega, el cariñoso afecto con que alentabáis a la enferma, a sobrellevar su enfermedad por amor de Dios, y a esperar del Señor la salud. Asímismo por la alegría que experimentáista al verla convaleciente.

Nosotros declaramos que habéis cumplido celosísimamente vuestra misión de Párroco en la enfermedad que aquejó a nuestra buena madre.

En Jesús María y José, fué grandiosa su labor, que culminó ayudado por la Cofradía de Jesús Nazareno y otros fervorosos católicos en la reconstrucción del templo, quedando convertido en uno muy hermoso y amplio, mereciendo el beneplácito de todos los que lo contemplan.

Pero su obra espiritual fué mayor: Escuelas catequísticas, asociaciones, Misiones etc., en cuya labor le secundan los Padres de la Compañía de Jesús, los Hermanos Cristianos de San Juan Bautista de la Salle y los Socios de la Conferencia Parroquial de Jesús, María y José de San Vicente de Paul.

Digno es de todo homenaje este celoso Párroco.

Consistió el que le rindió la Congregación de Jesús Nazareno, en Comunión general y Misa solemne en la que ofició el Párroco.

La parte musical fué grandiosa. Basta para afirmar esto que tomaron parte las alumnas de la Academia de Amelia Izquierdo, la señora Julia F. de Sainz, las señoritas María Aurelia Fernández Hidalgo y Titó Escobar y los señores José Rueda, Tomás de la Cruz y Raimundo Toll.

El sermón fué pronunciado por Monseñor Amigo, Canónigo Maestrescuela.

Excusamos decir que fué grandilocuente, porque bien conocido es este gran orador sagrado.

Después de la grandiosa función hubo magna recepción que concluyó a las 12 del día.

El Padre Vega obsequió a la distinguida y numerosa concurrencia con un exquisito desayuno.

Si felicitación merece el homenajeado, también son acreedores a ella los que así honran al Ministro del Altísimo.

Felicitación, pues, al Pedre Vega y a la Cofradía de Jesús Nazareno.

DIA 9 DE OCTUBRE

Este mes está consagrado a Nuestra Señora del Rosario.

Santos Dionisio Areopagita, mártir; Abraham, patriarca, y Andrónico, confesores; Santas Atanasia y Publia, abadesa.

Santa Publia, abadesa. Nació en Antioquía, originaria de una familia ilustre que vivía en el seno de todas las perfecciones cristianas. Contrajo matrimonio en su juventud, y habiendo quedado viuda, educó santamente por si misma a sus hijos, y después que los dejó armados con el escudo de la virtud, se retiró a un monasterio que había fundado ella con sus rentas. Su objeto era pasar los días de su vida consagrada enteramente al Señor. Merced a sus eminentes virtudes, fué elegida abadesa, y desempeñó su cargo con la más admirable perfección.

Desplegó un grandioso caudal de virtudes, entre las que sobresalia una perfecta humildad.

Por espacio de treinta años gobernó con admirable santidad el monasterio que había fundado.

En fin, después de una vida santísima descansó en el Señor la ilustre Publia, rodeada de bendiciones, en el día 9 de Octubre del año 364.

CULTO CATOLICO PARA HOY

En la Parroquia de San Nicolás de Barí, hoy a las 10 de la noche, solemne Vigilia de adoración al Santísimo Sacramento, por la prosperidad moral y material de Cuba.

Se ajustará al siguiente programa:

A las diez, Junta de Turno, exposición de Su Divina Majestad, Acto de Homenaje a Jesús Sacramentado, plática por el R.P. Ramón Rodríguez García, adorador nocturno de Jesús Sacramentado, Invitatorio y a las 12 de la noche solemne Te-Deum en acción de gracias por los favores a Cuba otorgados por el Señor.

Horas de guardia hasta las 4 y media de la mañana. A las 5. Misa, Comunión de los adoradores y fieles, bendición y reserva.

Las puertas del templo permanecerán abiertas durante la noche, a fin de qu ellos fieles puedan concurrir a orar por Cuba.

En la Iglesia de la V.O.T. de San Francisco, solemne función al Santísimo Sacramento por el Jubileo Circular.

En la Parroquia de Nuestra Señora de Regla, novena a Nuestra Señora de la Caridad, Patrona de Cuba.

En la Parroquia de San Hilarión de Guanajay, los piadosos ejercicios del Mes de San Hilarión, a las 8 y media a.m.

En todos los templos, el rezo solemne del Rosario

CULTO CATOLICO PARA MAÑANA

En el templo de Reina, celebra la Congregación Mariana Obrera de la Anunciata, el 13 Aniversario de su fundación y el 60 Aniversario del "Grito de Yara", con el siguiente programa:

A las 7½ a.m., Misa de Comunión general, ante la venerada Imagen de la Patrona de Cuba. A las 9 a.m.. Asamblea religioso-patriótica. A las 12 del día, banquete en la La Tropical, al cual pueden concurrir gratuitamente todos los congregantes marianos obreros, que por la mañana hubieran comulgado.

En la Parroquia de Nuestra Señora de Regla, a las 9 a.m., solemne función en honor a Nuestra Señora de la Caridad, Patrona de Cuba. A las 6 p.m.. procesión por las calles de costumbre.

En la Parroquia de San Hilarión de Guanajay, a las 8½ a.m.. Misa, ejercicio del Mes en honor a San Hilarión.

La venerada imagen de San Hilarión puede visitarse de 8 de la mañana a 9 de la noche.

El próximo día 12, da comienzo el solemne novenario a San Hilarion.

El día 21, festividad de San Hilarión, pronunciará el Panegírico Monseñor Ruíz. Arzobispo de la Habana.

Los ferrocarriles Unidos de la Habana, dispondrán un servicio extraordinario de trenes a Guanajay al módico precio de cincuenta centavos el viaje de ida y vuelta, el día 21 y el 28, festividad y octava de San Hilarión, respectivamente.

Ya empezaron los trabajos de marmolería en el presbiterio del altar del Santo, rogándose a sus devotos una limosna para sufragar el importe los mismos. Los donativos deben enviarse al Señor Cura Párroco, Presbítero José María García del Valle.

En la Catedral de la Habana, a las 8½ a.m.. Misa cantada en honor a Nuestra Señora de Loreto.

En la Parroquia del Santo Cristo, el solemne novenario de los Miércoles en honor a Santa Rita de Casia.

Por la mañana, a las 8. Por la tarde, a las 5½. Por la noche, a las 8½.

En la Parroquia del Cerro, a las 9 a.m., solemne función a la Patrona de Cuba en conmemoración al 60 Aniversario del "Grito de Yara".

Con el plausible motivo de la festividad de la Patria, habrá reparto extraordinario a los pobres.

GLORIOSA FECHA PARA NUESTRA REPUBLICA

CONMEMORASE EL 27 DE OCTUBRE, EL TERCER CENTENARIO DE LA APARICION DE NUESTRA SEÑORA DE LA CARIDAD, PATRONA DE LOS CUBANOS

Con tan fausto motivo y por gracia concedida por la Santa Sede, se cantará en la Iglesia de La Merced en la noche del 26 al 27, a las doce en punto, un solemne Te-Deum, y a continuación se celebrará misa solemne a toda orquesta y voces, pudiendo comulgar en ella todos los fieles que lo deseen.

Se han hecho invitaciones para el Honorable Señor Presidente de la República, Secretarios de Despacho, Gobernador Provincial, Alcalde Municipal, Cabildo Catedral y Veteranos de nuestras guerras, pues es justo que tan magno acontecimiento sea exaltado con la asistencia de los magnates de la Patria.

Se hace constar que la entrada es por rigurosa invitación, la que se complacerá en proporcionar a todos, la Junta Organizadora.

Doña América Arias Vda. de Gómez; Petronila Gómez de Mencía; Ofelia Rodríguez de Herrera; Margarita Contreras de Beck; Beba de Cárdenas de Prendes; Laura Plá de Vendrell; y el Director, Rvdo. P. Angel Tobar, C.M.

Nota.—Mucho nos congratulamos de que el Director y Directiva de la Asociación de Nuestra Señora de la Caridad, de la Iglesia de La Merced, hayan tenido en cuenta la feliz idea de nuestro compañero Sr. Eugenio Blanco Villar, de conmemorar tan gran aniversario con esa Misa solemne y Te-Deum a las doce de la noche del 26 al 27 del actual.

SOLEMNES CULTOS AL PURISIMO CORAZON DE MARIA EN EL TEMPLO DE REINA

Triduo Preparativo.—Los días 11, 12 y 13 de Octubre, a las siete y tres cuartos de la mañana, Santo Rosario.

El día 11, primero del Tríduo, a las 8 a.m., Misa armonizada con cánticos.

El 12, el Tríduo es a las 8 con exposición y Misa cantada, predicando el P. Antonio Arias, S.J., oficiando el Director R.P. Ramón Díaz, S.J., que vuelve a encargarse de la dirección de la Arcofradía del Purísimo Corazón de María, por embarcar para España el 10 del actual, R.P. Manuel Gómez de Aparicio, S.J., por motivos de salud.

Después de la Misa bendición y reserva.

El día 13, tercer día del Tríduo, a las 8 a.m., Misa armonizada.

Día 14.—En este día se celebra la función anual al Purísimo Corazón de María con el siguiente programa:

A las 7 a.m., Misa de Comunión general por la conversión de los pecadores. A las 8½ a.m., Misa solemne.

Predicará el R.P. Francisco Javier Asencio, S.J.

NOTA.—La Junta reglamentaria de Celadores en que se hará la cuelecta para sufragar los gastos de la fiesta tendrá lugar el sábado 13 a las 9 a.m. Las socias pueden entregar la limosna a sus respectivas celadoras.

Se suplica la asistencia a estos actos con la medalla de la Congregación. Habrá imposición de medallas para los nuevos asociados.

EN LA IGLESIA DE LA CARIDAD SE FESTEJA EL 10 DE OCTUBRE

El próximo día 10 de Octubre será celebrado solemnemente por las Hijas de la Caridad del templo de su nombre.

A las 9 de la mañana se celebrará Misa solemne de Mínistros a toda orquesta y voces, en la que oficiará el Párroco P. Eduardo J. Ferrer.

Terminada la misa se celebrará la procesión con la venerada imagen de nuestra Patrona, por el interior de ltemplo.

Seguidamente se le impondrán las medallas a las nuevas Hijas de la Caridad.

Esta semana darán comienzo las obras de decorado interior del templo y la construcción de un presbiterio, el que será todo de mármol.

Si alguna persona caritativa desea cooperar con el Párroco en esta obra, puede dirigirse al mismo.

BENDICION DE UNA NUEVA IMAGEN DE SANTA TERESITA EN LA MERCED

El próximo día 10 de Octubre a las nueve de la mañana se llevará a efecto la bendición e inauguración de una nueva y valiosa imagen de Santa Teresita del Niño Jesús, la Santita Carmelita de Lisieux, en la Iglesia de la Merced.

Oficiará en la ceremonia el Visitador de los Padres Paúles, P. Antonio López, C.M.

Seguidamente se celebrará misa solemne de ministros a toda orquesta y voces, estando el sermón a cargo del Prefecto P. Ireneo Rodríguez.

Se invita a tan solemnes cultos.

LIMOSNAS PARA LA VERJA DE MARMOL DE LA CAPILLA DE SAN HILARION

Caballeros de Colón, $20.00; doctor Miguel A. Fernández, $10.00; Antonio Fernández, $5.00; Abelardo Hernández, $5.00; Asociaciones del Apostolado, Rosario, San José, Jesús Nazareno, San Lázaro, San Antonio y la Milagrosa, 5 pesos cada una; Camareras de las Mercedes, $25.00; José R. Peón, $1.00; Pedro Freixas, $1.00; Rafael Valdivia 50 centavos; José Martínez, de Holguín, $5.00; Flora Montoto y Juana Bango, de Alacranes, $2.00; Estanislao de Armas, $1.00; Olimpia Gómez, de Cienfuegos, $1.00; Juana Méndez, $1.00; Una devota de San Hilarión, de la Habana, $20.00; LuisaOrazarena, de Matanzas, $2.00; Nicolasa Guevara, $1.00 Rosa Pérez de Cárdenas, $2.00; Juana González, de Baracoa, Oriente, $2.00; Fermina Alvarez, de Nuevitas, $5.00; Raúl Falcón, Pinar del Río, $1.00; A l tagracia Sollet, de Baracoa, Oriente, $1.00; María Alonso, del Vedado, $1.00; Sabina González de Ganzó, Habana, $5.00; E. Humara, Habana, $2.00; Tomasa Ojeda, Hospital, Guanajay, $2.00.— Total $157.00. Faltan por reunir $293.00.

Han empezado a colocarse los mármoles, esperando el Párroco de los devotos de San Hilarión y de sus amados feligreses, que se servirán contribuir a esta obra que tiende a hermosear la Iglesia, que no es del Párroco, sino de toda la Parroquia. Y de sus beneficios todos pueden disfrutar como han disfrutado las pasadas generaciones.

La Fiesta de los Veteranos en la Catedral, Mañana Día 10

LAS FIESTAS A NTRA. SEÑORA DEL PILAR, HOY

Continuarán mañana, en el colegio de las religiosos del Amor de Dios

Día 9, a las cuatro y media de la tarde: Exposición de S. D. M., Rezo del Santo Rosario, Triduo y Reserva.

Plegaria a la Virgen. Poesía, por la alumna Herminia de Varona.

A Nuestra Señora del Pilar, por la alumna Isabelita Pelea.

Cantos, por el coro del Colegio.

Día 10, a las cuatro y media de la tarde: Exposición de S. D. M., Rezo del Santo Rosario, Triduo y Reserva.

A María. Poesía por la alumna Carmen Martínez.

María Madre Mía. Poesía, por la alumna Aurora Abelleira.

María Madre del Huérfano. Poesía por la alumna ercedes López.

Día 11. A las tres y media. Exposición de S. D. M.. Rezo del Santo Rosario. Triduo y Reserva

María Dulce Madre, por la niña Miguelina González.

A Mi Madre, por Marujita Neira.

María Esperanza Nuestra, por la alumna María Toraño.

Día 12: Mañana. A las siete y media Comunión General. A las ocho y media, Misa solemne en honor de Nuestra Señora del Pilar, en la que oficiará el Rvdo. Padre S. Hernández, Párroco del Calvario, el cual cantará las gorias de María con su reconocida elocuencia.

Tarde. A las cinco, Exposición de S. D. M., Rezo del Santo Rosario alternando los misterios con canto y Reserva.

No Me Dejes un Momento, Diálogo, por las alumnas Rosa Vázquez, María Savio y María López.

Ave María. Poesía por la alumna María del Pino González.

A Nuestra Señora del Pilar, por la alumna Celia María Cortiñas.

Adiós, María, por las alumnas María Toraño y Mercedes López.

Asistirán el arzobispo y el cabildo catedral. A las nueve de la mañana dará comienzo

El próximo miércoles, día 10 de los corrientes, a las nueve de la mañana, se celebrará en esta Santa Iglesia Catedral, con asistencia del Excelentísimo y Reverendísimo señor Arzobispo Arquidiocesano una solemne misa de ministros, a la que concurrirán todos los veteranos católicos residentes en esta ciudad, procedentes de los Estados Unidos.

La misa de referencia, para la que se invita a todos los fieles, ha sido encargada por una comisión de los mismos veteranos arriba expresados.

El Ilmo. señor Dean y Cabildo Catedral de la Habana, se complace en invitar por este medio a todos los fieles que deseen y puedan asistir a tan solemne acto.

!El Verdadero Secreto de los Horneos con Exito!

Solicite un ejemplar gratuito del Libro "Royal" de Recetas Culinarias.

Si a Vd. le gustan los pastelitos de delicada blandura y de sabor delicioso, . . . si su paladar se deleita al saborear panecillos calientes, livianos como una pluma y de gusto exquisito, deberá Vd. enterarse que el secreto de los horneos con éxito estriba *en el uso del Polvo "Royal" para Hornear (ROYAL BAKING POWDER), gracias al cual todo alimento al horno resulta siempre de suma excelencia.*

El Polvo "Royal" para Hornear está elaborado con todo cuidado y con ingredientes de tan superior calidad, que evita en todo momento los desperdicios causados por las malas horneadas, . . . obteniéndose resultados *perfectos* toda y cada vez que se le usa.

Polvo "Royal" para Hornear

(ROYAL BAKING POWDER)

Representante:
W. B. FAIR CO.
Marta Abreu 39. — Habana

ESMALTE **TRULINE**

EL MEJOR

USELO UNA VEZ

Después de una comida pesada es conveniente tener la buena precaución de depurar el cuerpo de los desperdicios tóxicos, usando el laxante de fama mundial

"SAL DE FRUTA" ENO

Marca de ENO'S "FRUIT SALT" Fábrica

PARA SUS

NUNCIO

INFORMESE CON
HIGINIO GARCIA Y GARCIA
TELEF. A-3176

POR SU COMPOSICION ES EL
OFTALMO GOTAS BOSQUE
UN PODEROSO ANTISEPTICO Y VASO CONSTRICTOR EN LAS VARIAS AFECCIONES DE LOS OJOS DONDE ESTA INDICADA SU FORMULA

OFTALMO GOTAS

HACE CESAR LA INFLAMACION, ENROJECIMIENTO, DOLOR.
CONSERVA LOS OJOS LIMPIOS Y BRILLANTES.
INSTILESE 1 ó 2 GOTAS TRES VECES AL DIA.-
LABORATORIOS DEL DR A.C. BOSQUE TEJADILLO 36.

Farmacia SWANN, 12, Rue de Castiglione, PARIS y en todas buenas farmacias.

Tome agua caliente en las comidas para evitar desórdenes en el estómago

Lo que aconsejan los médicos

Miles de infortunados sufren diariamente de los efectos de la dispepsia, la indigestión, fermentación de los alimentos, agrura acidez, del estómago, ventosidad, gases y angustias causadas por el mal funcionamiento de los órganos digestivos. Si esas personas adquiriesen el agradable hábito de beber despacio, en cada comida, un vaso de agua caliente conteniendo una cucharadita o dos pastillas de Magnesia Bisurada, bien pronto notarían su estómago de tal manera sano y fortalecido que podrían comer las más ricas y apetitosas viandas sin experimentar ni el menor síntoma de indigestión.

La mayor parte de las llamadas enfermedades del aparato digestivo las causa el exceso de ácidos y la insuficiencia sanguínea en el estómago, lo que provoca la descomposición prematura de los alimentos ,agriándose antes de hacerse la digestión. Un vaso de agua caliente servirá para atraer la sangre al estómago, y la Magnesia Bisurada neutralizará los ácidos y hará que los alimentos se purifiquen y suavicen para su rápida digestión. El resultado es una digestión natural, exenta de dolores o angustias de ningún género. La Magnesia Bisurada no es un laxante, es absolutamente inofensiva y agradable al paladar y puede obtener en todas las droguerías y boticas. No confunda la Magnesia Bisurada con otras clases de magnesia—como la leche, polvo o en pastillas, preparada especialmente para aquel tratamiento.

Vías Digestivas

LA HISTORIA CLINICA COMO BASE DEL DIAGNOSTICO DIFERENCIAL

Por el Dr. FRANCISCO LEZA

(Obra declarada de texto en la clase de Patología Interna)

Este libro, que comprende todo cuanto se refiere a las vías digestivas, con gran extensión, ofrece las propias experiencias del autor siguiendo un nuevo método de diagnóstico, fundamentado en la Historia clínica del enfermo y lo expone desde el punto de vista de la aplicación práctica, ofreciendo así nuevos datos para llegar a la solución del problema del diagnóstico.

La obra está escrita con gran sencillez, en forma didáctica y clara, para que sea comprendida por los estudiantes, sin dejar de ser de gran utilidad para los médicos prácticos. Cada tomo está ilustrado con fotografías, gráficos, esquemas, etc., y es lo más acabado y completo que hay sobre la materia. Prólogo del doctor Angel Arturo Aballí.

Precio del ejemplar en cuarto mayor, con 908 páginas, en tela, $9.00.

La misma obra, encuadernada en pasta fina de pergamino, $11.00.

TEXTO PARA LOS INSTITUTOS Y CARRERAS ESPECIALES

Ofrecemos a los padres de familia un surtido completo de libros de texto para la Segunda Enseñanza, tanto en los Institutos como en los Colegios incorporados. Comprando en nuestras casas, "La Moderna Poesía" y "Cervantes", tendrá la seguridad de obtener una economía razonable, puesto que somos los editores de la casi totalidad de dichos textos y además los hallará todos, ahorrándose así viajes en balde de librería en librería para completar la lista.

Para las carreras especiales, también tenemos TODOS los textos. La importancia de nuestras casas y las grandes cantidades que compramos, nos ponen en condiciones de ofrecer el surtido más completo a los precios más bajos.

También tenemos toda clase de material escolar y lo proporcionaremos con todo gusto nuestro catálogo especial, completamente gratis.

CURSO INTEGRAL DE

Legislación Hipotecaria

POR EL DR. ISMAEL SEGURA Y G. MENOCAL

Una obra práctica, en la que se enlaza, coordina y armoniza de modo maravilloso, todo cuanto se relaciona con el DERECHO INMOBILIARIO, tanto en lo que respecta a los preceptos de la Ley Hipotecaria y su Reglamento, como lo que se refiere a la Ley de Refacción Agrícola, de Colonato y de molienda de cañas.

Redactada en forma sencilla y didáctica, es especialmente útil a los estudiantes de la Facultad de Derecho, que hallaron en ella un CURSO COMPLETO con todos cuantos datos puedan necesitar y también para todo abogado, Registrador de la Propiedad, etc., especialmente, quienes deseen presentarse a oposiciones de Registradores.

Precio del ejemplar, con 808 páginas en cuarto, a la rústica, $6.00; encuadernado en holandesa, $7.00; encuadernado en pasta española, $7.50.

OTRAS NOVEDADES

LECENE (P.) y LERICHE (R.) TERAPEUTICA QUIRURGICA. Tomo II| úrata de Cabeza, Cuello, Raquis y Tórax. Barcelona, 1928. 1 tomo en cuarto, en pasta. . . . . $ 6.00

MURATTI (Dr. NATALIO). — MUNICIPALIZACION DE SERVICIOS PUBLICOS. Estudio económico, financiero, político, jurídico y social. Buenos Aires, 1928. 1 tomo en rústica. . 5.50

RIGAUD (LUIS). EL DERECHO PENAL. Historia y teorías. Su origen tradicional. Madrid, 1928. 1 tomo en cuarto, pasta 2.80

LACHELIER (JULIO). DEL FUNDAMENTO DE LA INDUCCION. Psicología y metafísica. Notas sobre la apuesta de Pascal. Estudios sobre el Silogismo, etc. Madrid, 1928. 1 tomo en cuarto, encuadernado en pasta. 3.25

CARLOMAGNO (JUAN C.) — MANUAL DE DERECHO MARITIMO. Nueva edición, aumentada. Buenos Aires, 1927. Un tomo, en rústica 12.00

MORGADO TORRES (ONELIA). — FUERZAS MORALES. La enseñanza moral en las escuelas. Magnífica edición ilustrada, con temas cubanos. 1 tomo en cuarto, en tela..... 1.00

La Moderna Poesía

Obispo 135 Apartado 605. Teléfonos A-1171, 1172 y 1173. Habana.

CERVANTES

Galiano 62. Apartado 1115. Teléfono A-4958. Habana.

VINO DE BUGEAUD

TONICO NUTRITIVO - Con Quina y Cacao

El mejor y el mas agradable de los Reconstituentes

ANEMIA - NEURASTENIA
DEBILIDAD - FIEBRES
CONVALECENCIAS

Laboratoires P. LEBEAULT & Cie, 5, Rue Bourg-l'Abbé, PARIS

Se halla en las Principales Farmacias.

RUBINAT LLORACH

LA MEJOR AGUA MINERAL NATURAL PURGANTE

SE VENDE EN MEDIAS BOTELLAS EN TODAS LAS FARMACIAS DE LA ISLA DE CUBA

M.E.C.D. 2016

Telfs. A-3716 y A-2803

EL GRAN EXITO DE LA

VENTA ANIVERSARIO 1927 - OCTUBRE - 1928

LOS LOTES A 97 CENTAVOS!!!

Ofrecemos en esta colosal rebaja de precios, infinidad de lotes de diferentes mercancías, a los precios de 97 cts., $1.50 y $2.00. La mayoría son de 97 centavos y han constituído el mayor éxito de esta Venta Especial, por la gran demanda de tienen. Vea algunos de ellos:

5 PARES DE MEDIAS DE MUSELINA, por ..... 97 cts.

2 PARES DE MEDIAS DE MUSELINA CON CUCHILLO calado y 1 CORTE DE LIGA, por ..... 97 cts.

5 pares CALCETINES blancos con puño color, muy finos, para niño, por ..... 97 cts.

1 PANTALON Khaki y 1 CAMISA AZUL, propio para uniforme de colegio, por ..... 97 cts.

2 PARES DE MEDIAS Sport de seda, para niña, por ..... 97 cts.

4 PARES DE CALCETINES de color con puño de conchita, para niño, por ..... 97 cts.

APROVECHE ESTA GRAN OPORTUNIDAD QUE LE BRINDA

"EL NUMERO 15"

MONTE, 15, FRENTE A PRADO. NO EQUIVOCARSE: la casa no hace esquina

ES DENUNCIADO EL ALCALDE DE S. LUIS, ORIENTE

En la Secretaría de Gobernación se ha formulado una grave acusación contra él

En la Secretaría de Gobernación se ha recibido una denuncia contra el señor Víctor Vizcay, alcalde municipal de San Luis, Oriente, contra el jefe de la policía municipal de aquel término, un teniente del mismo Cuerpo y dos sargentos, que relatan la comisión de hechos graves que van a investigarse de modo inmediato.

La denuncia está suscrita por el asiático Sanm Loo y en ella refiere que ha sido víctima de exigencias de dinero por parte de los mencionados policías, los cuales han efectuado ilegalmente registros en su casa y no hallando nada de lo que buscaban, lo amenazaron de muerte. Al hacer estos actos, la policía invocaba la orden del alcalde, por lo que el asiático fué a ver a la primera autoridad municipal, quien también lo increpó diciéndole que él era el alcalde y que había que obedecerlo.

La Secretaría de Gobernación, aparte de la acción que puedan desenvolver los tribunales de Justicia, investigará si la denuncia es cierta y los hechos que en ella se narran.

REUNION DE LOS CAMAGÜEYANOS EN GOBERNACION

Le harán un cariñoso recibimiento al comandante Zayas Bazán, que vendrá pronto

Ayer se reunieron por la mañana numerosos políticos camagüeyanos en la Secretaría de Gobernación para acordar los lineamientos del recibimiento que se le prepara al comandante Zayas Bazán, que vendrá a la Habana dentro de pocos días para asistir a las fiestas que se efectuarán en el Teatro Nacional en honor del Presidente de la República y del doctor Viriato Gutiérrez.

El cambio de impresiones fué breve. Asistirán a la Estación Terminal algunas chambelonas, núcleos de los comités liberales que llevarán estandartes en honor del "Liberal Ortodoxo" y la reunión de los congresistas de aquella provincia que simpatizan con el ex secretario de Gobernación.

SIN AGUA Y SIN LUZ EL PUEBLO DE S. DE LAS VEGAS

La Compañía Cubana de Electricidad suprimirá el fluído si no le pagan $30,000 que le deben

La Compañía Cubana de Electricidad comunicó ayer al señor Secretario de Sanidad y Beneficencia, doctor Francisco María Fernández, que se veía precisada a cortar no solamente el fluído eléctrico del alumbrado de Santiago de las Vegas, sino que también suprimiría el utilizado para las bombas del acueducto que abastece de agua a la población, en virtud de que todas las gestiones que ha hecho para cobrarle al Municipio la suma de treinta mil pesos que le adeuda, han sido infructuosas.

El señor Secretario de Sanidad contestó a la Compañía Cubana de Electricidad de que esa medida crearía un grave problema de orden público y sanitario, rogándole a los directores de la empresa que no procede hasta tanto la Secretaría de Gobernación actuase, a cuyo efecto trasladaba la comunicación recibida.

Nueva fuente de belleza descubierta por la ciencia dental

Diariamente infinidad de mujeres se dan cuenta que el descuidar los dientes y las encías ocasiona la pérdida de la belleza y aún de la propia salud.

Los dentistas previenen contra los intersticios en la *Línea del Peligro*—donde la encía toca el diente—en los cuales, inaccesibles al cepillo, se anidan partículas de alimentos que, produciendo ácidos, son causa de las caries.

La CREMA DENTAL SQUIBB contiene más de 50% de Leche de Magnesia Squibb, medicamento que la ciencia dental reconoce como el medio más eficaz para neutralizar los ácidos bucales. El uso diario de este dentífrico no solamente facilita el aseo de la dentadura, sino que la protege en la *Línea del Peligro*. Refresca la boca, purifica el aliento y fortalece las encías.

Contiene más de 50% de Leche de Magnesia SQUIBB

Representante:
DUARTE Y CIA.
San Miguel 105. — Habana

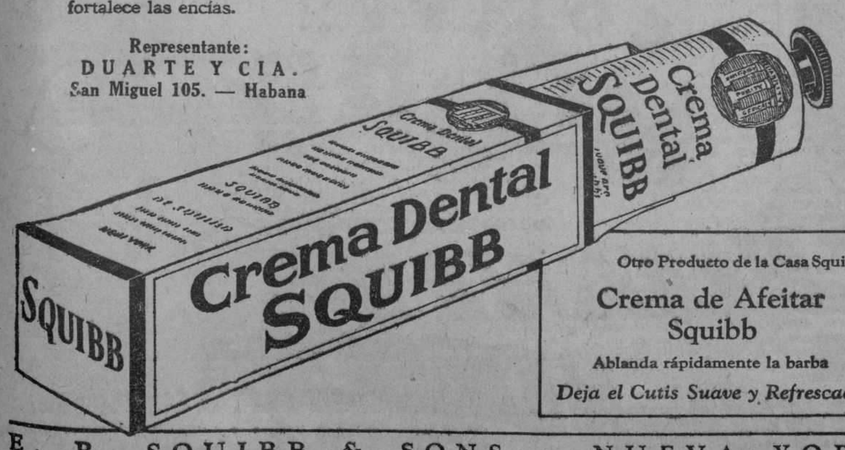

Otro Producto de la Casa Squibb
Crema de Afeitar Squibb
Ablanda rápidamente la barba
Deja el Cutis Suave y Refrescado

E. R. SQUIBB & SONS • NUEVA YORK
QUIMICOS MANUFACTUREROS ESTABLECIDOS EN EL AÑO 1858

HABANERAS

Viene de la página CINCO

ROBERT LORTAT

EL RECITAL DE ESTA TARDE

Será hoy.
En el teatro de Payret.
Primero de los dos conciertos que viene a ofrecer ante esta sociedad Monsieur Robert Lortat.
El Poeta del Piano.
Como lo llama París.
El programa, completo, en todas sus partes me permito transcribirlo a continuación.
Tocata en re menor—Bachsossoni.
Sonta Appassionata, Beethoven.
Allegro Andante. Final.

Intermedio

Los doce preludios, Debussy.
Audición integral.
I.—Danseuses de Delphes.
II.—Voiles.
III.—Le vent dans Plaine.
IV.—Le sons et le perfumes tourment dans l'sir du soir.
V.—Les collines d'Anacapri.
VI.—Des pas sur la neige.
VII.—Ce qu'a vu le vent d'cuest.
VIII.—La fille aux cheveux de lin.
IX.—Serénade interrompue.
X.—La cathedrale engloutie.
XI.—La danse de Puck.
XII.—Mintreis.

Intermedio

La fiesta de Corpus en Sevilla. Albeniz.
Triana.—Albeniz.
Navarra, Albeniz.
Reve d'amour, Lizt.
Au bord d'une soure. Lizt.
Mephisto Valse. Lizt.
Rapsodia No. 2. Lizt.

Robert Lortat tocará en el piano de su predilección como siempre en Europa el famoso **Steinway.**

La mejor sociedad de la Habana tiene tomada las localidades principales para el concierto de esta tarde.

Un éxito descontado.
Social y artístico.

LA FIESTA DE LA VICTORIA

Un acontecimiento hoy.
Es la fiesta con que se celebran oficialmente en la aristocrática sociedad del **Vedado Tennis Club** los triunfos deportivos de la temporada.
Habrá comida y gran baile.
El **succés** de la noche será el banquete que ofrece a Mr. Wiley, como a las principales figuras de los Veteranos Americanos el general Carlos Rojas, Secretario de la Guerra.

La mesa, de setenta cubiertos, aparecerá bordeada interiormente por el gran jardín **Milagros** con dalias rosadas.

Tocará una orquesta y dos sones Además de una banda militar.

SALVADOR DIAZ

Llegó ayer.
Y tuve el gusto de saludarlo.
Procedente de Cdicago por la vía de Nueva Orleans arribó a estas playas el distinguido joven Salvador Díaz.
Ingeniero de la Compañía The L. E. Myers de Chicago.
Agradable su viaje.
De un interés singular.
Como que viene con el único objeto de contraer matrimonio, para un plazo muy breve, y según detalles, con la meritísima educadora Adelina Sepúlveda.
Le reitero mi bienvenida.
Muy afectuosa.

(Continúa en la Pág. NUEVE)

REGALOS

Para bodas, onomásticos, aniversarios y tantas otras ocasiones que se presentan, contienen nuestros extensos salones de exposición inagotable variedad de originalísimos y preciosos objetos para regalos de mérito, de distinción.

Aun cuando su presupuesto sea limitado, no deje de visitarnos; desde $1.00 en adelante encontrará usted aquí lo más propio lo que más halagará.

La Casa de Quintana
LA CASA DE LOS REGALOS

PROGRAMA DE FIESTAS

EN CONMEMORACION DE LA UNIFICACION DE LA REPUBLICA DE CHINA Y DEL TRIUNFO COMPLETO DEL PARTIDO NACIONALISTA DE LA MISMA, DE ACUERDO CON LAS INSTRUCCIONES QUE ENCOMENDADAS POR EL COMITE EJECUTIVO CENTRAL DE "NAN KING", SE LLEVA A EFECTO

Esta magna fiesta tendrá lugar el día 10 de Octubre del presente año, a las 12 m., en el local social del "Kuo Min Tang" (Partido Nacionalista de China) principal en Cuba, sito en A. de Italia 104.

Primero:—Himno Nacional Cubano e Himno Nacional de la Gran República de China, a toda orquesta.

Segundo:—Salutación al retrato del libertador doctor Sun Yat Sen y bandera de la Gran República de China.

Tercero:—Lectura de la traducción del Testamento del Gran Libertador Sut Yat Sen, fundador del Partido Nacionalista de China.

Cuarto:—Discurso de apertura, por el señor Presidente del Círculo del Partido Nacionalista de China.

Quinto:—Discurso de los señores Representantes.

Sexto:—Discursos de los señores Correligionarios.

Séptimo:—Discurso de clausura por el señor Presidente del Partido Nacionalista de China.

Octavo:—Té.

Noveno:—Agasajos a los concurrentes.

Programa de la magna manifestación

A las cuatro de la tarde se reunirán todas las colonias chinas, en la Avenida de Italia frente al local del Partido Nacionalista de China. La manifestación recorrerá el siguiente itinerario: Simón Bolívar hasta Padre Varela; Parque Maceo; Malecón; Paseo de Martí; Palacio Presidencial; Paseo de Martí; Parque de la Fraternidad, para terminar en Galiano y Zanja.

Por la noche:

A las 8: voladores; a las 9: fuegos artificiales procedentes de China, y a las 10: gran baile de gala.

LA CASA GRANDE

FUNDADA EN 1887 GALIANO Y SAN RAFAEL CENTRAL PRIVADA M-9980 AL M-9989

La mejor oportunidad del año

VESTIDOS

de
$20.00
$22.00
$32.00
$60.00

a
$10.75
$12.75
$17.00
$25.00

- de
- crepé
- georgette
- chiffon
- etc.
- estampados
- y color entero

Compre ahora su vestido

Bordasolo

—No hace falta saber bordar. Es adaptable a todas las máquinas de coser: lleva Instrucciones. **Tres modelos. Precio: $0.75, $1.50 y $2.00.**

DEMOSTRACIONES DIARIAS EN LA PLANTA BAJA

Por el mismo artículo La Casa Grande le cobra menos

LOS TRABAJOS ELECTORALES EN SIERRA MORENA

Los jefes de los tres partidos laboran por que concurra el mayor número a los comicios

(Por telégrafo.)

SIERRA MORENA, Octubre 8. DIARIO. Habana.—Continúan activamente los trabajos de propaganda electoral para los próximos comicios. Los jefes de los tres Partidos en la Municipalidad, señores Vicente Mier, Rudesindo Guira y Crispín Sánchez, laboran incansablemente porque concurran a las elecciones el mayor número de electores para probar que el Término de Corralillo desea la continuación en el Poder del insigne cubano que rige los supremos destinos de Cuba.

Echevarría,
Corresponsal.

BAILE EN GUANABACOA PARA LA CONMEMORACION DEL DIA 10 DE OCTUBRE

(Por telégrafo.)

GUANABACOA, Octubre 8. Mañana tendrá efecto en el Liceo de esta Villa un grandioso baile ne conmemoración de la fiesta patriótica del 10 de Octubre, el que será amenizado por una Orquesta y Son. Agradecido de la invitación. Si acto comenzará a las nueve de la noche.

Corte.

SUICIDIO DE UN SOLDADO

El Alcalde Municipal de Melena del Sur, telegrafió ayer por la mañana a Gobernación, que Eduardo Gastón Montes, soldado del Ejército allí destacado, se había suicidado disparándose un tiro en la barba cuyo proyectil le destrozó el cráneo.

Se ignoran los móviles de este suicidio, del que se dió cuenta a las autoridades correspondientes.

UNA FIESTA EN "MAXIM"

Hemos sido atentamente invitados por los señores Menéndez y Arrete, a una fiesta dedicada a la prensa que se celebrará pasado mañana en el nuevo Cabaret Maxim, que se inaugurará en Barcelona y Amistad el día 11.

Agradecemos la atención.

EL FAKIR CAR-LAY

Llegó ayer, procedente de Méjico, el Fakir indio Kar-Lay, acompañado del Profesor Bernard, con el señor Alfredi.

Vienen a la Habana a ofrecer algunas pruebas de lo que pueden realizar merced a las cualidades que poseen.

FERRETERIA DE DRAGONES

SOBRINOS DE ARRIBA

Ave. de Italia (Galiano 124). Telf. A-3838

Venta Especial

HIERRO GALVANIZADO

TINAS		LATONES BASURA		CUBOS	
A.	$ 0.50	2 galones.	$ 0.85	6 litros.	0.20
0.	0.60	3 „	0.90	10 „	0.25
1.	0.75	4 „	1.00	12 „	0.30
2.	0.30	5 „	1.20	14 „	0.35
3.	1.00			16 „	0.50

ANUNCIESE EN EL DIARIO DE LA MARINA

M.E.C.D. 2016

LA HERMOSA FIESTA EN GUANABANA, EN FAVOR DE LA CANDIDATURA DEL PRESIDENTE GRAL. GERARDO MACHADO

Muy pronto comenzará a funcionar el nuevo matadero, construído gracias a los incansables esfuerzos del Sr. Benigno González. Grave denuncia contra V. Toral, el compañero de Arroyito

Resultó un verdadero acontecimiento político la hermosa fiesta que los empleados de la Carretera Central y los ingenieros Garmendía y Pardiña organizaron en pro de la candidatura del General Machado y que tuvo efecto en la tarde de ayer en el pintoresco pueblo de Guanábana, como hubimos de comunicar telegráficamente.

Una enorme concurrencia, tan nutrida como prestigiosa, que recorrió todas las calles de la ciudad, en automóviles y camiones, con sones y orquestas, partió en la mañana de ayer hacia el referido pueblo de Guanábana, donde tuvo efecto un grandioso mitin que ha sido un magnífico exponente de la simpatía y el cariño de que gozó el General Machado en la provincia de Matanzas.

Al referido acto asistieron, entre otras connotadas personas, el Honorable vice-presidente de la República, Don Carlos de la Rosa, el Gobernador provincial, doctor Juan Gronlier, el ilustre Senador matancero Dr. Manuel de Vera Verdura, el Alcalde de Matanzas señor Benigno González, los Representantes doctores Juan Rodríguez Ramírez y José Manuel Fernández, los ingenieros José M. Garmendía y Oscar Pardiñas, jefes respectivamente de la Central de esta provincia y del Distrito de Matanzas; los empleados todos del Departamento de Obras Públicas y enorme cantidad de pueblo.

Hicieron uso de la palabra los oradores Dr. Mario Fernández, Virgilio Merino, Dr. Saavedra, Dr. Porfirio Andreu, Dr. Juan Rodríguez Ramírez y el Senador Manuel de Vera Verdura, los que fueron calurosamente ovacionados por la concurrencia, al hacer los más brillantes elogios de la gran obra constructiva del General Machado.

A pesar de la pertinaz lluvia que cayó sobre el poblado, el acto resultó trascendental y magnífico, como anotamos al principio, por lo que enviamos en estas líneas nuestra sincera felicitación a sus felices organizadores, que han logrado el más resonante éxito con esa iniciativa.

SERA INAUGURADO EN BREVE EL NUEVO MATADERO MUNICIPAL

El nuevo matadero municipal, una de las más brillantes obras construídas gracias a los incansables esfuerzos de nuestro Alcalde Municipal señor Benigno González, se inaugurará en breve, por haber sido ya terminadas las obras de ampliación que se venían realizando en el mismo.

Matanzas contará, pues, en lo adelante, con uno de los más modernos e higiénicos mataderos de la República, que será uno de los mejores galardones que podrá ostentar el "Alcalde Modelo" cuando haya necesidad de analizar su obra de gobierno al frente de la Alcaldía de Matanzas.

Las obras como éstas, son las mayores pruebas que pueden aportar los políticos para conquistar los sufragios del pueblo.

UNA GRAVE DENUNCIA CONTRA EL COMPAÑERO DE ARROYITO

El célebre compañero de "Arroyito", Ventura Toral, que se vió comprometido en varios de los más ruidosos hechos cometidos por el audaz bandolero, ha sido acusado en la noche de ayer del siguiente delito:

Bienvenida Peña, vecina de la calle de San Cristóbal No. 4, en el barrio de Pueblo Nuevo, manifestó ante el oficial de Guardia de la Jefatura de Policía, que Ventura Toral tiene ejerciendo la prostitución, en la casa de un tal Armando Romero, sita en la calle Maceo 12, a su menor hija María Luisa González, de 18 años de edad, la cual fué raptada hace varios días por el prijio Toral.

Con el acta correspondiente se dió cuenta al Juzgado de Instrucción de esta ciudad.

El referido Sr. Toral, se encuentra gozando de libertad provisional, mediante fianza prestada, por un delito de atentado pendiente de resolución.

Alberto LOVIO,

TEATRO

EL TEATRO EN CRISIS

El teatro, como manifestación literaria, está en crisis en todas partes del mundo. En Alemania se retorna al pasado, siguiendo la advertencia de Verdi, el glorioso músico italiano; en Francia se vuelve a la opereta picaresca, a la comedia clásica y se abusa de las revistas de color, en Inglaterra hay una inclinación evidente a los espectáculos del teatro del descanso: a las obras frívolas, sencillas, banales que no hacen sentir ni pensar, que permiten a los concurrentes pasar un rato agradable sin ejercitar el cerebro con difíciles problemas psicológicos, financieros o sociales; en Rusia se impone el teatro sintético, expresivo y fácil y de gran intensidad al mismo tiempo.

En España solo las comedias de Benavente y Linares Rivas, los sainetes de los Quinteros, las producciones cómico patéticas de Arniches y las astracanadas de Muñoz Seca y Pérez Fernández se mantienen en los carteles algún tiempo. Y Muñoz Seca y Pérez Fernández son tal vez los más afortunados en la actualidad. Con chistes buenos, chistes malos y chistes insoportables convencen al público.

En todas partes se renuncia ya a la antigua tragedia clásica. Nadie quiere verse con los pelos de punta. No se decide tampoco la gente de hoy por el drama, porque, a lo que parece, no quiere amargarse la vida.

La comedia, el sainete, los sketch, las pequeñas revistas y los ballets, triunfan. Las obras dralóticas y los espectáculos y audiciones de café concert llevados al teatro, son los que atraen ahora esa parte de público que no ha sido conquistada aún por el cine lujoso, fresco y barato, con esa penumbra o con esa sombra protectora que para los que no van a lucir modelos de París o trajes de los sastres londinenses, constituye una verdadera delicia.

José LOPEZ GOLDARAS.

CARTEL DEL DIA

TEATROS

NACIONAL.— No hemos recibido programa.

PAYRET.—9 y 30; una revista de asuntos mundiales; una comedia en dos partes; Tinieblas.

REGINA.—9: La Pobre Pura: variedades. 10 y 30: Album de Cuba.

ALHAMBRA.—8: Amor al desnudo. 9 y 30: Sólo para damas. 11: Ten Cents Teatral.

ACTUALIDADES.—8 y 30 y 10 y 30: El Fantasma de la Opera; números por Julita y Pilar Muñoz, Angelita Méndez, Mercé y Pablo.

CINEMATOGRAFOS

CAMPOAMOR.—Tarde y noche: Mujeres al contado; una revista de asuntos mundiales; Belleza Americana. Tandas elegantes: presentación del Trío Oriente.

NORMA.—Tarde y noche: El payaso; El representante de la ley; una revista de actualidades mundiales.

RIVIERA.—5 y 30 y 9 y 45: una revista de sucesos mundiales; Napoleón. 8 y 30: Resurrección; una comedia.

PRADO.—5 y 15 y 9 y 30: Hermoso Broadway; números por Amparito Medina y Luz Gil. 8 y 30: Granujas por doquier; una revista de actualidades.

OLIMPIC.—5 y 30 y 9 y 45: Caza de amor; En las arenas de Arabia. 8 y 45: Los miserables; una comedia.

RIVOLI.—5 y 15: La soñadora. 8 y 30: La antecámara del matrimonio; La soñadora.

LIRA.—Tarde y noche: una revista de sucesos mundiales; Koko aviador; Curvas y rectas; Un grito en lontananza; La dama errante.

LIRA.—Matinee y nocturna: una revista de actualidades mundiales; Ella; La fidelidad de una esclava; La Paloma.

TRIANON.—5 y 30 y 9 y 45: Entre naranjos. 8 y 30: Carga prohibida.

VIOLETA.—Tarde y noche: Novios de repuesto; El dombre que ríe; una revista de actualidades mundiales.

INGLATERRA.— Tarde y noche: La tragedia de Belgrado; Educando a papá; una revista de actualidades mundiales.

IMPERIO.— Matince y nocturna: La Paloma; Tambores del desierto; Delirio de grandeza; cintas cómicas.

APOLO.—5 y 30: Caras de media noche; Los puños de Guillermo; números por el Trío Becerra. 9: Caras de media noche; Heroes humildes; Los puños de Guillermo; números por el Trío Becerra.

UNIVERSAL.—Matinee y nocturna: El Circo; El Gaucho; episodio quinto de Hombres marcados; cintas cómicas.

VERDUN.—Tarde y noche: una revista de actualidades mundiales; Los apuros de Paquito; La Corista; Cazadora de millonarios; La tragedia de Belgrado.

GRIS.—8 y 45: La mujer que confesó. 5 y 30 y 9 y 45: Lluvia a la orden; Nada, niña nada.

LARA.—Matinee y nocturna: Pasionarias; El triunfo de una mujer; una revista de actualidades mundiales.

VIVES.—8 y 30: La conquista del aviador. 5 y 30 y 9 y 30: Madame Pompadour.

WILSON.— Matinee y nocturna: La tragedia de Belgrado; El corazón de una nación.

LO QUE TRAE INTERESANTE LA GACETA OFICIAL DE HOY

Decreto designando al señor Armando Roa, Delegado de Cuba al Segundo Congreso de Carbón Bituminoso, que se efectuará en Pittsburgh del 19 al 24 de este mes.

—La Secretaría de Hacienda publica el estado de la recaudación obtenida del 17 al 22 de septiembre cuyo total es de $1.205.450.00, que con lo que se había recaudado por el Tesoro en la quincena anterior, suman $3.703.778.78.

—Se publica la relación de Bonos que han sido amortizados de la Deuda interior de 1917 por valor de siete millones de pesos al 5 por ciento de interés.

—La Sección de Marcas y Patentes hace constar que se han presentado solicitudes para inscribir las siguientes marcas: Piquero, Fernández y Compañía, "Alfa", para calzoncillos y pantalones; "Venus", para camisas y camisetas.

Tracy Waldron Fruit Co., una marca americana para distinguir uvas frescas.

Plapao Laboratories de los Estados Unidos, marca americana para almohadillas de hernias.

Comet Rice Co., para distinguir arroz.

The Scholkorpf, para distinguir arreos.

Orange Crush para distinguir bebidas sin alcohol, malta ni cereales.

Joseph Nathan, de Londres, para distinguir alimentos de leche.

Fairchild Bris, para distinguir polvo que alivien la digestión y bacilos para agriar leche y otros métodos terapéuticos.

Anglo Duch Milk and Food Co., para distinguir leche condensada.

American Lead Pencis Co., para distinguir lápices.

Erlanger Blumt, para distinguir géneros en piezas.

Reliance Manufacturing, para distinguir camisas de trabajo para hombres.

—The Barret Co., para distinguir materiales en la construcción de caminos.

Photomaton Perent Corporation, para distinguir máquinas fotográficas.

José R. Pagés, para distinguir perfumes, cosméticos, etc., con el nombre de Crysalide.

Díaz González y Co., para distinguir sombreros con el nombre de "Fitwell".

John L. Stowers, para distinguir pianos y efectos de música con la palabra "Ortosónica".

Carlos Arnoldson, una marca americana para distinguir arroz.

Doctor Alberto Johnson, para registrar la marca "Pehepar" para productos médicos.

UN NUEVO EXITO DE LA CAMARA DE COMERCIO CUBANA

Ha obtenido que sea dejado sin efecto un reparo hecho por la Secretaría de Hacienda

Por decreto presidencial número 1431, de 6 de octubre de 1916, se dispuso que, entre otros artículos gravados con el recargo arancelario creado por el decreto número 44, de 1o. de febrero de 1904, se eximieran del expresado recargo los tejidos para forros, plantillas y punteras para la fabricación de calzado, siempre que dichos tejidos fueran importados por los propios industriales para ser dedicados exclusivamente a la manufactura de calzado y que se prestara un juramento junto con la declaración en la Aduana afirmando este último extremo.

Una firma asociada a la Cámara de Comercio Cubana realizó una importación de dichos tejidos y, de acuerdo con las disposiciones antes mencionadas, obtuvo de la Aduana la exención del recargo arancelario citado. Posteriormente, la correspondiente hoja fué revisada por la Sección de Aduanas de la Secretaría de Hacienla, la que estimó que no debía haberse hecho la exención, y libró el consiguiente reparo reclamando el ingreso del importe del recargo dejado de satisfacer en la Aduana.

El importador impugnó el reparo; y la Secretaría de Hacienda, considerándolo bien hecho, lo confirmó.

En estas condiciones fué llevado a la Cámara de Comercio Cubana el asunto, la que lo estudió, llegando a la conclusión de que al importador asistía la razón, por lo que se dirigió a la Secretaría de Hacienda recomendándole que revisase el asunto y consecuentemente declarase anulado el reparo.

La Sección de Aduanas, siguiendo su costumbre de prestar buena atención a los asuntos que son sometidos a su consideración, estudió el caso planteado por la Cámara de Comercio Cubana, deduciendo que la Corporación mencionada tenía razón, por lo que ha dispuesto se deje sin efecto el reparo hecho y aceptando, por tanto, como correcto el aforo de la Aduana de la Habana al eximir del recargo arancelario del decreto 44 a la repetida importación de tejidos para forro de calzado.

GRAN FUNCION A BENEFICIO DE LA LEGION AMERICANA

Se celebrará en el Nuevo Frontón dentro de pocos días. Es de carácter benéfico

Acompañado del doctor Marill estuvo ayer por la mañana en la Secretaría de Gobernación el doctor Walff Edward Klaurands, quien ha solicitado de aquel centro gubernativo autorización para celebrar en el Nuevo Frontón una función de carácter benéfico, en que los ingresos que se recuaden sean para los fondos de la "Legión Americana".

Esta función se efectuará dentro de breves días.

NECROLOGIA

FLORENTINO PASCUAL Y GARCIA DE LA MATA.

En la casa de salud "Covadonga" después de larga y dolorosa enfermedad, sobrellevada con cristiana resignación, confortado con los auxilios de la religión, falleció anteayer el señor Florentino Pascual y García de la Mata, perteneciente a nobilísima familia asturiana, de Oviedo, cajero que fué largo tiempo de la Caja de Ahorros de los Socios del Centro Asturiano, y personalidad muy querida entre la colonia, por su natural afable y complaciente en su bondad ingenita, que le hacian tener amigos en todas partes.

Estaba casado con la señora María Luisa Alvarez hija del popular asturiano ,alma de la Beneficencia, D. José Alvarez, y de su matrimonio deja dos hijos Lolita y Eduardito de corta edad.

A su sepelio celebrado ayer tarde concurrieron numerosos amigos y particulares y representaciones de la directiva del centro y de la caja de Ahorros, así como numerosos empleados de esta institución.

Descanse en paz el buen amigo y reciban todos sus deudos en especial su esposa e hijos y su padre político, nuestro pésame.

Suscríbase al Diario de la Marina

Ideales de una Raza

Por Gustavo E. Urrutia

En la edición de este DIARIO del día 18 del pasado Septiembre, apareció un cable de Londres que dice:

"El problema de la abolición "de la esclavitud en todos "los protectorados británicos "será estudiado por una comisión "que presidirá Sir Locker Lamp- "son, designado unánimemente "informador por la asamblea reu- "nida hoy para tratar del asun- "to, en la que estaban represen- "tados el Ministerio de las colo- "nias, la Asociación Pro-Africa y "otros organismos".

El asunto es inquietante para los "coloreados" de América, que ya le hemos tomado el gusto a la libertad.

Inglaterra, que defendió la abolición de la esclavitud con sus barcos y sus cañones, todavía no ha podido extinguir esa mala hierba en sus propias dependencias, por lo visto, y si esa fuerza poderosa que la fecunda en su seno, logra desarrollarla en el exterior y se combina con la fuerza del destino, me parece que va a darnos que sentir.

Nuestro progreso intelectual es una tentación para la codicia esclavista, y debemos estar muy pendientes del resultado de esa asamblea, por si fracasan los esfuerzos de sus generosos iniciadores. En tal caso sería prudente hacernos los bobos y disimular nuestros talentos y habilidades para no estimular el apetito de esos cruelísimos retaguardistas que por su poderío llegarían hasta a invadir nuestros mares con fuertes escuadras y recogernos para no tener que gastar en médicos, abogados, arquitectos, poetas, músicos y danzantes.

Esta misma sección del DIARIO, alarde de cultura negra y revelación de un gran genio ignorado hasta hace poco, deberá suprimirse a tiempo, si se confirman mis temores, pues sería una buena conquista enganchar a su redactor para la dirección de un moderno diario colonial.

Es una gran locura, señores, alardear sin reflexión de todo lo que somos y valemos, cuando aún existe en el mundo vivita y pujante la esclavitud, asistida de todos los refinamientos científicos inventados para exterminar a una porción de hombres como paso previo para subyugar a los otros que prefieren no morir.

Ojo alerta, pues, y qué cada cual aprenda a huir de los ingleses, si llega el caso, por más que en ésto me parece que también somos maestros.

Gustavo E. Urrutia

ALMUERZOS EN EL CAMPAMENTO DE TRISCORNIA

Advertencia de la comisión organizadora a los comerciantes e industriales. — Los cubiertos

La Comisión organizadora de los almuerzos que se preparan en el Campamento de Tiscornia uno a los Libertadores Cubanos y otro dedicado a los ancianitos que se encuentran en el hospital "Coronel General Machado Castellón", nos pide hagamos la advertencia a los señores Comerciantes e industriales de tener la bondad de obsequiarles que autorizados para recojer víveres y demás efectos el doctor Augusto Díaz Brito Supervisor o el señor Mario A. Guanche Arenal mayordomo de dicha Campamento y debidamente autorizado por dicho supervisor que de acuerdo con la comisión organizadora expresada hará la distribución para ambos actos con el doctor Miguel Rodríguez Machado administrador del referido hospital con la escrupulosidad en ambos acostumbrada. Al propio tiempo dicha comisión hace saber que para la recaudación de los importes de los cubiertos unicamente está autorizado con su firma en los recibos el Presidente de la "Unión Veteranista" señor Dortor Manuel Secades Japón para hacer entrega al Coronel Tomás Olivera tesorero de dicha Asociación.

Así mismo se hace saber que el importe de los cubiertos debe ser remitido a la oficina de Aguacate 30 a nombre solamente del doctor Secades.

EN TODAS LAS TANDAS **HOY** EN TODAS LAS TANDAS

CAMPOAMOR

Estreno de la producción SUNTUOSA, de la First National, con BILLIE DOVE y LLOYD HUGLES,

BELLEZA AMERICANA

5 y cuarto EN TANDAS ELEGANTES 9 y media

NUEVAS CANCIONES POR EL

TRIO ORIENTE

Guitarristas-Cancioneros

TODOS LOS DIAS SE CANTARAN CANCIONES DISTINTAS

Tandas de 2 y 3 y media: LUNETA, 20 CENTAVOS

Tandas de 5 y cuarto, 8 y 9 y media: LUNETA, 40 CENTAVOS.

9423 1d9

Gacetillas

EL TEN CENT TEATRAL

Un gran programa preparan los directores de The Theatrical Ten Cents para la reapertura a fines de semana del simpático y sugestivo espectáculo que con tanto éxito tienen montado en el Teatro Nacional, ocupado temporalmente por los Veteranos de la Guerra Hispano Americana, de visita en la Habana.

La revista con que reanuadrá sus espectáculos el Ten Cents Teatral, se llama La Bacanal de Oro y será presentada con gran lujo de trajes y decorados. Además de las atracciones del programa, debutará en la primera función Alicia Rico, la inimitable creadora de las parodias de tangos y canciones populares.

Como siempre, en el programa figurarán estrenos de interesantes películas de reciente adicción, siendo de las primeras en estrenar Lo Noche del Debut, por Claire Windsor.

Aunque el Ten Cents aumentará sus atracciones los precios regirán a base de 20 centavos luneta y 10 en galería, permanencia voluntaria desde las tres y media de la tarde.

2025. O-9.

CAMPOAMOR

Hoy: una producción de la Firts National y el Trio Oriente

Hop se exhibe en todas las tandas, la producción Suntuosa Especial de la First National, titulada Belleza Americana, que tiene como estrellas principales a Billie Dove y Lloyd Hughes.

En los turnos elegantes de tarde y noche, se presentará El Trio Oriente, que tanto éxito alcanzaron ayer. Hoy cambiarán completamente el repertorio, pues es deseo de la empresa que diariamente cantes nuevas canciones.

Mañana, por ser día de fiesta nacional, la empresa de Campoamor, prepara una estupenda matinée con la comedia de Charles King, La Mujer de Quién, una revista de asuntos mundiales; la película de Lois Wilson, Coney Island o La Playa del Placer; la cinta de Tom Mix, Pintando un Vaquero, y la producción de Fred Thomson, Noches de Arizona. Además, actuará en la matinée el Trío Oriente. En las otras tandas se exhibe la película Ccney Island o La Playa del Placer.

Jueves, estreno de la sublime producción de Abel Gance, NAPOLEON, y además del Trio Oriente, hará su debut el eminente solista de arpa Winkler Lajos, concertista de la Opera de Budapest.

El sábado, se estrena La Ultima Orden, por el coloso de la pantalla Emil Jannings.

Para el domingo se anuncia el debut de las hermanas Iris, con un espectáculo aristocrático, lujosa presentación, a base de bailes internacionales, couplets y canciones. Además, hará su reaparición el actor humorístico Paco Andreu, cuyo contrato ha sido ampliado a una semana más, debido a los grandes éxitos alcanzados.

2023. O-9.

TEATRO PRADO

Hoy martes 9 de octubre, día de moda en este teatro, se llevará a efecto el estreno de Juanita la Emprendedora, cinta de la First National interpretada muy acertadamente por Collen More.

Mañana día 10 de Octubre habrá una magnífica matinée con la que festejaremos la fecha patriótica contribuyendo así a los festejos de que son objeto los Veteranos norteamericanos.

De una y media a cinco se filmarán La Espada del Trovador, por John Gilbert, Vendida por Lujo, de Virginia Valli, Una Novia en cada Puerto, por Victor Mc Laglen. En la matinée regirán precios de 30 centavos niños y 40 centavos personas mayores. A las 8 y media una revista y Una Novia en Cada Puerto, 30 centavos luneta.

2011. Oct. 9.

VERDUN

Hoy: LA TRAGEDIA DE BELGRADO

El programa que para hoy martes nos anuncia el cartel de este cómodo y simpático cine es de lo más atrayente y sugestivo. Los nuevos precios que rigen son a base de 20 cts. los mayores y 10 cts. los niños, tanto en la matinée que empieza a la una y media como por la noche a las ocho.

Hoy se exhibe Los Apuros de Paquito, por Stan Laurey, comedia; La Corista, por Mildred Harris; Cazadora de Millonarios, por Edna Murphy; y La Tragedia de Belgrado, por Magda Sonja.

Como ya dijimos, los precios son de 20 centavos los mayores y 10 cts. los niños.

Mañana: Granujas por Doquier, por George Bancroft; A La Cárcel con Ella, por Laura La Plante; y Nada, niña, nada, por Bebe Daniels.

2015. O-9.

RIVIERA

Hoy martes, día de moda y en tandas elegantes, será estrenada por primera vez en el Vedado, la monumental obra de Abel Gance, titulada NAPOLEON, que tanto éxito ha logrado desde su primera exhibición. Esta es la cinta que ha revolucionado la cinematografía universal. No deje de verla, esta es única y verdadera cinta NAPOLEON, que fué estrenada en el Teatro de la Opera de París y el teatro Payret de la Habana.

RESURRECCION, el mayor triunfo de la simpática actriz mexicana, Dolores del Río, será exhibida por última vez en la tanda inicial de hoy por la noche.

Mañana, día de la Patria, habrá una regia matinée, comenzando a la una y media con una Revista; dos divertidas comedias tituladas La Escopeta y Cosas de Gaster; LEAL, por el gran actor Tom Mix; La Nave de los Fantasmas, por Mantagú Lowe; y para terminar, La Lucha por la Vida, por el famoso perro Rin Tin Tin.

NAPOLEON, de Abel Gance, será exhibida nuevamente mañana miércoles en las tandas elegantes.

Una Cana al Aire, será estrenada el jueves en las tandas elegantes esta chispeante comedia que está interpretada por Nancy Carroll y el gran actor Ford Sterling.

El viernes, día de moda, será estrenada la regia cinta del genio de la cinematografía, Emil Jannins, titulada La Ultima Orden.

La Venenosa, por Raquel Meller, será estrenada el sábado y el domingo en las tandas elegantes. Esta es el mayor éxito de la famosa cantante Meller.

2021. O-9.

Gacetillas

PRINCIPAL DE LA COMEDIA

OCTUBRE 19 DE 1928

DEBUT DE LA COMPAÑIA CON

MADEMOISELLE NANA

Comedia en 3 actos, de P. Millán Astray

Separe su localidad. Vea elenco

ACTUALIDADES

Hermoso resulta el programa de variedades que viene presentando la empresa del coliseo de la Avenida de Bélgica, pues cuenta con los mejores números de variettes que actúan en Cuba, tales como las hermanas Pgarry, célebres bailarinas internacionales y directoras del conjunto de chicas que actúa con gran éxito; Julita y Pilar Muñoz, famosas estilistas y creadoras de infinidad de números, tanto del patio como internacionales; Angelita Méndez, bella y joven tiple cantante, poseedora de una exquisita y bien timbrada voz; Merce y Pablo, simpático dueto cómico y parodistas. Todos estos artistas de reconocido cartel, actúan en las dos tandas que efectúa este teatro pero con el aliciente que en cada tanda se hace programa nuevo, lo mismo que esta noche se estrena la producción especial por Lon Chaney, titulada El Fantasma de la Opera, esta superjoya de la cinematografía moderna será exhibida en las dos tandas de hoy y actuarán todos los artistas de la compañía.

Para el jueves se anuncia el debut de la canzonetista Resurrección Blanco, artista que estaba señalado su debut para anoche, pero que no pudo ser por una ligera indisposición. Resurrección es una canzonetista internacional, y según los datos que tenemos de ella, durará muchos días en el elenco de la compañía de Actualidades.

El amigo Orozco, activo y popular empresario, ha seleccionado grandes programas cinematográficos para la presente semana y entre las películas ya marcadas, figuran los siguientes títulos: El Loro Chino, que será estrenada mañana; El Corazón de una Nación, para el Viernes; El Hijo del Botero, para el sábado; y El Hombre que Rie, para el día 22. Como se ve, Orozco se preocupa tanto de las variedades como del cine.

PAYRET

Hoy: TINIEBLAS, de Dolores Costello

Solamente una tanda, la de las nueve y media, se efectuará hoy en el Teatro Payret, debido a que la tanda de las cinco ha sido cedida para un concierto.

En la mencionada tanda de las nueve y media, será exhibida la magnífica producción de Dolores Costello, titulada TINIEBLAS, en la que también figura el simpático actor Conrad Nagel.

Mañana, celebrando el día de la Patria, tendrá lugar una regia matinée de una a cinco de la tarde, con el siguiente colosal programa.

El Mago de las Curvas, por el gracioso actor Monte Blue; El Niño Lindo, por el actor cómico Syd Chaplin; y TINIEBLAS, que también se exhibe en las tandas de 5, 7 y 9.30.

Los precios son los mismos, a base de 40 centavos la luneta, 20 cts. la butaca y 10 cts. la tertulia.

2040. O-9.

PRADO

Un poderoso programa de gran atracción es el que ha tenido el acierto de confeccionar para su función de hoy la activa empresa del concurrido y elegante Teatro del Prado, pues Luz Gil, la popular estrella del teatro criollo es la que aparecerá nuevamente ante el público con nuevos números de canto y baile, secundada por Amparito Medina y Medina Celi que tan aplaudidas han sido por el público. Ambas actuarán en los mejores turnos de las cinco y cuarto y nueve y media, exhibiéndose el interesante cinedrama de gran lujo Hermoso Broadway, por Aileen Pringle y Lew Cody.

Para la sección de las ocho y media se anuncia la exhibición de Granujas por Doquier, entretenida comedia que interpretan magistralmente George Bancroft y Mildred Davis.

La empresa prepara un programa especial para el día mañana como festivo, figurando otra vez Luz Gil y el dueto de Amparito Medina y Medina Celi, también habrá matinée a la una del día.

2111. O-9.

ENCANTO

Hoy martes, día 9 de octubre, en las tandas de cinco y media y nueve y tres cuartos será la segunda proyección de los Cosacos, la admirable cinta de la Metro estrenada ayer con el mayor éxito y que ha recibido los elogios de la crítica. La acción de Los Cosacos es de gran intensidad y es natural que lo sea ya que los hombres cuyas costumbres y modalidades nos presenta la film poseen una fuerte vitalidad siendo grandes bebedores, ardientes e incansables en el amor, arrojados y fieros en el combate. Durante muchos años representaron el más fuerte baluarte del zarismo al par que la fuerza menos sujeta a su yugo, constituyendo por su independencia e indisciplina un grupo casi autónomo dentro del gran imperio moscovita.

John Gilbert en su papel de Lukashka, el hijo del viejo jefe (Ernest Torrance) hace una creación sin duda notable, en la que lo ayudan de modo cierto sus naturales condiciones. Nunca ha interpretado Gilbert un papel más de acuerdo con sus facultades. René Adorée, la exquisita estrella de la Metro, en su caracterización de Maryana, la amada de Lukashka, pone a contribución sus notables aptitudes, haciendo una admirable creación. Mañana miércoles a las cinco y media y nueve y tres cuartos Los Cosacos.

A las 8 y media Lo que las Mujeres Usan, por Evelyn Brent, de la buelgan los elogios dado su último éxito en la La Ultima Orden. La acompaña BertLytell.

Mañana miércoles 10 de Octubre, a fin de conmerorar la patriótica fecha y la estancia en la Habana de los Veteranos de la Guerra Hispano Americana, se ha combinado una estupenda matinée de 1 y media a 5. En primer lugar se efectuará el reestreno en Cuba de la Super-Joya de la Universal, La Legión Extranjera, en cuyo reparto toma tarte principalísima el actor Lewis Stone, que es comandante de la Goerra Hispano Americana. Con este motivo y a fin de que sus compañeros de armas lo puedan admirar, han sido invitados especialmente un grupo de ellos entre los cuales se cuentan los generales Summerul y Carrity. Además se filmarán Los Antros del Crimen de Lon Chaney y La que Paga el Pato, de Marion Davis.

1978. Oct. 9.

OXOIDE

FUERTE-ENGORDA

1 copa de 100 c.c. = ½ lb. CARNE FRESCA

Alimenta sin cansar su ESTOMAGO

Sabroso - Aromático

EXIJA LEGITIMO OXOIDE

Varias veces al dia

Jugo carne de 97% Extracto concentrado al 25%

PREPARADO POR DROGUERIA "SARRÁ" LA MAYOR

Muestra Grátis presentando mañana este periódico

(Válido hasta el día 10.)

Teatro PAYRET

HOY SOLAMENTE A LAS 9 Y MEDIA HOY

Estreno en este Teatro de la grandiosa Joya, titulada:

TINIEBLAS

El más grandioso éxito de la simpática estrella

Dolores Costello

PRECIOS POPULARES

10, 20 y 40 centavos

Mañana: DIA DE LA PATRIA

REGIA MATINEE DE UNA A CINCO

Exhibiéndose las siguientes obras:

EL NIÑO LINDO, por SYD CHAPLIN

TINIEBLAS, por DOLORES COSTELLO

EL MAGO DE LAS CURVAS, por MONTE BLUE

9424 2 d 9

TANDA ESPECIAL: 1.45 P.M. ENCANTO

MAÑANA CARL LAEMMLE Presenta la extraordinaria producción

La Legión Extranjera

Lewis Norman KERRY y STONE con Mary Nolan Luñe Marlove

Super Joya UNIVERSAL

HOY ESTRENO **FAUSTO** HOY ESTRENO

FIRST-NATIONAL-PICTURES Presenta a la encantadora artista

COLLEEN MOORE

en la sencilla y admirable comedia

JUANITA LA EMPRENDEDORA

DIA DE MODA

LUNETA 50¢ PREF. 60¢

M.E.C.D. 2016

EL PROXIMO DIA DOCE DE ESTE MES SERA INAUGURADA POR EL ALCALDE LA CRECHE INSTALADA EN EL CERRO

Visitaron el Palacio Municipal los comandantes del "Texas" y del "Presidente Sarmiento". Solicitudes para apertura de nuevos establecimientos. Servicios en el Hospital Municipal

El doctor Manuel Mencía, jefe de los Servicios Sanitarios Municipales, atendiendo a recomendación de la Asociación de Reporters de la Habana, ha propuesto al Alcalde que sea nombrada la señora Angela González viuda de Sánchez Duque, Conserje en la nueva Creche municipal del barrio del Cerro, situada en Santa Teresa y Primelles, y que será inaugurada el día 12 de los corrientes.

VISITAS DE CORTESIA AL PALACIO MUNICIPAL

Ayer por la tarde visitó el Palacio Municipal el Comandante del buque escuela argentino "Presidente Sarmiento", Capitán de Fragata señor Guillermo Costa Palma, quien iba acompañado de su ayudante el Teniente de Fragata señor Pedro D. Etchichury y de un miembro de la Legación Argentina en Cuba. Fué una visita de cortesía, con motivo de la reciente llegada a la Habana de dicho buque- escuela.

También da cumplimentado al Alcalde el Almirante W. Mac Nelly, acompañado de varios oficiales de su Estado Mayor.

NUEVOS COMERCIOS

Con el propósito de abrir nuevos comercios en esta capital han pedido licencia en la Alcaldía los señores Nosecha Zehi, para tienda de tejidos en Máximo Gómez 239; Fernández Fierro, para dos mesas de dominó en Real 40, Puentes Grandes; J. Gallarreta, para fábrica de siropes y panales en Mercaderes 13; Miguel Enriquez, para venta de efectos eléctricos en Finlay 3; Antonio Estella, para garage en San Indalecio 41; José Barambo, para carnicería en Tamarindo 80; Santiago Quintana, para café cantina en Aguila 123; y Ricardo Sánchez, para peletería en O'Reilly 81.

SERVICIOS PRESTADOS DURANTE LA SEMANA POR LAS DISTINTAS CASAS DE SOCORRO Y EL HOSPITAL MUNICIPAL

Hospital: Personas ingresadas 66; dadas de alta 75; fallecidas 1; operaciones realizadas 74; lesionados graves 18; menos graves 43; leves 62; análisis químicos 34; bacteriológicos 307; existencia actual de enfermos 200; fórmulas despachadas 96,111; socorros 6.751; sueros aplicados 24; servicios de ambulancia 10

Casas de socorro: lesionados graves 28; menos graves 76; leves 51; visitas de urgencia 1347; reconocimientos de lesionados 114; consultas 2554; fórmulas despachadas 5.628; sueros 101; servicios de ambulancia 11; socorros 68.

Servicios de comadronas: traslados 4; partos 17; reconocimientos 88. Abortos 0.

Servicio dental: extracciones 9977; curas dentales 837; empastes 237.

RECEPCION AL COMANDANTE DEL TEXAS

El Alcalde doctor Gómez Arias recibirá hoy en su residencia particular de Paseo de Martí y Trocadero al Comandante del buque de guerra americano Texas, así como a la más alta oficialidad de este navío, a fin de ofrecer una recepción en nombre de la ciudad a estos distinguidos huéspedes de la Habana.

MOVIMIENTO DE PERSONAL

Se efectuó ayer en la Alcaldía este movimiento de personal:

Por renuncia de los señores José J. Iglesias, alumno del Hospital Municipal, y Osvaldo Anido, conserje de casa de Socorro, fueron nombrados para estas plazas los señores Tomás Silverio Saiz y Gilberto García, respectivamente.

Fué nombrado práctico de medicina en el Hospital Municipal el señor Angel García Busto.

LINEA DE OMNIBUS

Han solicitado de la Alcaldía los señores Palacios y Figueras se les conceda autorización para establecer una línea de ómnibus denominada La Santiaguera, que rendirá sus viajes de Santiago de las Vegas a esta capital.

UNA PIQUERA

Varios vecinos de la calle Wilson, del Vedado, se han dirigido al Alcalde solicitando conceda autorización para establecer una piquera de automóviles de alquiler de plaza en la expesada calle esquina a Segunda.

ALTAS DE FINCAS URBANAS QUE ESTAN AL COBRO

El Departamento de Impuestos ha remitido a la Contaduría los recibos expedidos por la Sección de Impuesto Territorial sobre altas de Fincas UUrbanas acordadas por la Comisión de Amillaramiento; debiendo los contribuyentes comprendidos en la siguiente relación abonar los recibos antes de treinta días para no incurrir en el diez por ciento de recargo:

Reyes esquina a Remedios número 29 letra C. de Antonio Santana.

Reyes número 29 letra A. entre Remedios y Mangos, de Antonio Santana.

Perseverancia número 52 entre Enrique Villuendas y Mayor Gorgas, de Amparo Perpiñán de Castillo.

Máximo Gómez número 282 de Manuel Aedo.

Pasaje Oeste esquina a Lacret, solares 33 y 34, manzana 88, de Manuel Gato.

Reyes número 29 lerta B. entre Remedios y Mangos, de Antonio Santana.

Rodríguez número 154 letra A entre Justicia y Luco, de Luis Llanos González.

Pocito entre Delicias y San Buenaventura, solar 2 manzana 46 de Alfredo Frigola.

Pérez número 7 entre Reforma y Guasabacoa, de Vicente Fernández González.

Rafael María de Labra número 161 al 171 esquina a Dragones de la Cuban Telephone Company.

Reyes entre Luz y Bellavista, solares 74 y 75, manzana 7, de Josefina Alvarez Sánchez.

Octava entre San Francisco y Concepción, solar 11, manzana 3, letra B., de Arturo Clark y Mascaró.

Reyes número 29 esquina a Remedios de Antonio Santana.

Néstor Sardiñas número 77 de Samuel L. Israel.

PAGO AL CONSEJO PROVINCIAL

A la firma del Alcalde se encuentra el libramiento, para abonar al Consejo de la Provincia la suma de $28.634.45, correspondiente al tanto por ciento de los ingresos municipales de la segunda quincena del pasado mes de septiembre.

EN LOS PALACIOS SE HAN REUNIDO LOS PROFESORES

Presididos por el Inspector del Distrito, Sr. Llauró celebraron una interesante reunión

En Los Palacios se ha celebrado una importantísima reunión de maestros, convocada por el Inspector del Distrito, doctor Carlos Llauró, quien está desarrollando una activa campaña en favor de la enseñanza.

He aquí los principales tópicos tratados:

Licencias a los maestros.

Puntuadidad de los maestros y alumnos.

Horario, Diario de Clases, Archivo, Libreta de Consejos.

Registro de Matrícula y Asistencia.

Aseo de los niños, Higiene y decorado del aula. Urbanidad.

Huertos escolares.

Exposiciones de los trabajos realizados en el curso. Su calificación

Excursiones. Manera de realizarlas. Formalidades reglamentarias.

Asociación de Padres, Vecinos y Maestros.

Cajas de Ahorro.

Escalafón. Calificación pedagógica del maestro. Sus aspectos.

Consumo de productos cubanos. Circular número 2 del señor Superintendente Provincial doctor García Valdés.

Combatir el analfabetismo. Dar preferente atención al primer grado sin descuidar los demás grados.

Promociones. Asistencia de los alumnos. Trabajos y gestiones que tiene que hacer el maestro. Obra catequista con los padres de los alumnos.

El Inspector Provincial, doctor Francisco Rodríguez Contreras, habló del progreso de la enseñanza en el distrito, encomiando la labor de los maestros.

El doctor Pedro García Valdés, Superintendente Provincial de Escuelas, pronunció una conferencia como resumen de los tópicos expuestos tan magistralmente por el inspector.

Asistieron la Junta de Educación, los miembros de la Asociación de Padres y Maestros, presididos por el doctor Armando Valverde, quien exhortó a los maestros.

SORPRENDIDO EN RIÑA

El vigilante 1591 detuvo a Saturnino Rey Amorín vecino de Gorgas 163 y Francisco Fernández Díaz, de Brasil 36 por haberlos sorprendido en riña en Lagunas entre San Nicolás y Lazcano.

NUEVO CODIGO CUBANO DE LEYES PARA EL MAH JONG

Nueva edición aumentada explicando el "Charleston" etc. etc.

Dirigirse al señor Sandino

Precio: $0.40 centavos

Interior: $0.50 centavos

DIARIO DE LA MARINA - Prado 103

HABANERAS

Viene de la página SIETE

VIAJEROS

LOS QUE REGRESAN A LA HABANA

Un viajero ilustre.

El doctor Alfredo Zayas.

Llegó ayer por la ruta de la Florida de su temporada de todos los años en las montañas de los Estados Unidos.

Acompañado del ex-Presidente de la República vino su esposa, la interesante y muy amable señora María Jaén de Zayas, instalándose nuevamente en su residencia de Línea y la calle I.

No llegó con ellos, según se esperaba, el matrimonio Zayas-La Guardia.

Quedaron en Nueva York.

En el hotel Ansonnia.

Solamente vino en unión de los ilustres viajeros, acompañada de su hijo Cosmito, la bella y gentilísima María Ursula Ducassi de Blanco Herrera.

Además, completando la expedición, la graciosa señorita Nena Ducassi.

Está de nuevo entre nosotros la señora de Sardiña, la bondadosa y distinguida dama Eugenia Segrera, que llegó de las montañas acompañada de su interesante hija Rosita Sardiña de Mazorra.

Una viajera esperada.

A la que saludo afectuosamente.

Quiero referirme a mi amigo Anicita Montoro de Bustamante.

Regresa en unión de su hijo, tan estudioso, tan inteligente, el joven y ejemplar doctor **Tonny** Bustamante, cuyo ilustre abuelo ha tenido que quedarse en los Estados Unidos para los festejos que se le vienen tributando en Chicago.

Entre los viajeros de estos últimos días se cuentan el joven y distinguido doctor Juan Antonio Mendoza y su bella señora Esther Bachiller.

El doctor Enrique Hernández Cartaya, ex Secretario de Hacienda, y su distinguida esposa, Carmen Corujo.

Amparo García de Vega, que regresa después de pasar en Stanford una agradable temporada con sus encantadores hijos.

Con ella llegó, y quiero saludarla especialmente, su gentil hermana **Manguin** García Beltrán.

Además, entre los viajeros últimos los distinguidos esposos Julio Fuentes y María Eugenia Alvarez de la Campa.

Y Benjamín García Beltrán y Teresa Barillas, que trajeron a su monísima hija Bertica.

Un saludo a todos.

De afectuosa bienvenida.

(Continúa en la Pág. ONCE)

Buena Comida Pide Buen Café

El mejor café, el de "LA FLOR DE TIBES".

BOLIVAR 37. — Teléfonos A-3820 y M-7623.

LA MADRUGADA DEL DIA 12 AL 13, ESTA COMPRENDIDA EN EL DECRETO PARA LA CELEBRACION DE FIESTAS

Pregunta del Presidente de la Asociación de Dependientes, acerca de la colocación de las banderas. La conmemoración del 27 de Noviembre. Recibos de fincas urbanas despachados

El Presidente de la Asociación de Dependientes del Comercio de la Habana, elevó ayer una comunicación a la Alcaldía, solicitando se le informe si existe alguna disposición municipal que regule la colocación de banderas nacionales en los edificios públicos; y en caso afirmativo se le diga que lugar debe de ocupar la bandera cubana al ser izada en uno de los tres mástiles colocados en el frente de la residencia social de dicha entidad.

Existe un decreto del Alcalde Municipal General Freyre de Andrade, calcado en lo que en otros países se hace acerca de este particular, por el cual se obliga a que la bandera cubana cuando sea izada o colocada al lado de cualquiera otra, ocupe el lugar de honor, o sea el de la derecha, estando a la misma altura. En los casos en que se izen tres banderas, la cubana debe de ocupar el mástil del centro.

Unicamente en los edificios de Embajadas, Legaciones o Consulados, se permite izar solamente la bandera del país a que corresponda la residencia oficial allí establecida, y que goza derechos de extraterritorialidad.

ANIVERSARIO DEL FUSILAMIENTO DE LOS ESTUDIANTES

Se ha dirigido al Alcalde, el Presidente de la Sociedad de Propietarios de Cinematógrafos de la Habana, para saber si el próximo 27 de noviembre aniversario de la muerte de los estudiantes, pueden celebrarse espectáculos públicos.

LA MADRUGADA DEL 12 AL 13

La Alcaldía firmó un decreto disponiendo que durante los días 9, 10, 11 y 12, en que se celebran en la Habana numerosas fiestas de distinta índole con motivo de la celebración del Diez de Octubre, de la estancia en esta capital de los Veteranos de la guerra Hispano Americana y de la conmemoración del descubrimiento de América, no fuera necesario la obtención del permiso para todos esos actos, los que tampoco tendrían limitación de tiempo para su terminación.

La Jefatura de Espectáculos desea aclarar que en esta prerrogativa está comprendida también, la madrugada del 12 al 13.

DATO ACERCA DE UN PENSIONADO

La Secretaría de Hacienda, pregunta a la Alcaldía si el pensionado señor Javier Hernández Orihuela, recibe pensión o auxilio alguno del Municipio.

EXPEDIENTE PERSONAL

El Juzgado de Primera Instancia del Sur, pide a la Adminsitración Municipal, el expediente personal del señor Arturo Clark y Mascaró, para sustanciar su solicitud de jubilación como empleado municipal.

OPOSICION A UNA INDUSTRIA

La señora Cecilia Ajuria Viuda de Guzmán, vecina de 23 y J, en el Vedado, se opone a que por la Alcaldía se autorice la construcción de un edificio de tres plantas contiguo a su domicilio y donde se piensa establecer una industria cuyo funcionamiento puede resultar peligroso al vecindario.

LICENCIAS DE OBRAS DESPACHADAS

Por la Jefatura del Departamento de Fomento, se han remitido a la taquilla número 10 del Municipio, para su entrega a los interesados, previo el pago de los arbitrios correspondientes, las siguientes licencias de obras:

Obras nuevas: — Construir una quinta planta, de ladrillos y azotea, en Gral. Freyre de Andrade y 27 de Noviembre. Construir una terraza en planta alta y un salón en la azotea, en 23 entre H e I. (Vedado). Construir terraza y dos habitaciones en planta alta, de ladrillos y azotea, en Manuel Fernández de Castro número 4 letra B. Construir dos apartamentos destinados a comedor y servicios, en planta baja, en M. Infanzón entre T. Blanco y J. Alonso. Reformar la planta baja y ampliar la planta alta, construyendo sala, comedor, habitación y servicios, en Carmen número 51.

Obras menores: — F entre 11 y 13 Vedado). Concha y Martina. Alberto entre González y Dolores. 13 número 3. Lawton. Lonja del Comercio. San Bernardino letra E. 2 número 254. P. Varela núm. 76. Indio núm. 49. E. Palma núm. 101. Salud núm. 74.

Anuncios luminicos. — Juan C. Zenea núm. 58. Gral. Carrillo número doscientos treinta y seis.

Habitables: — Se han concedido para las siguientes fabricaciones: Paseo de Martí núm. 5 y J. Delgado y Milagros.

TRASPASOS DE AUTOMOVILES

Pastor Sánchez a Ramón Gutiérrez un Peeles, chapa número 9990; Manuel Amo a Manuel Fraga, un Republic, chapa 40800; Edith M. Levin, a Imperial Automobile Co., un Diana chapa 9593; Jesús Iglesias a Francisco Rodríguez, un Ford, chapa 16692; Agapito Díaz y Vidal a Roberto B. Peña, un Chevrolet, chapa 17106; Félix Mugica a Roberto B. Peña, un Chevrolet chapa 18108; y un Oodge Brother, chapa 34061; Moisés Gutiérrez a Carlos Alonso Noda, un camión Pearce Arrow, chapa número 12239; y José Somoano a Félix Arena Torres, un Chevrolet, chapa número 13187.

ERARIO MUNICIPAL

El día 6 del actual recaudó la Tesorería Municipal estas cantidades:

Ejercicios corrientes: $3.703.99; Resultas $1.176.03. Para el Consejo Provincial $643.20.

El total de existencia en Caja fué $973.997.19 en esta forma: Ejercicio corriente, para el Municipio 165 mil 569 pesos 76 centavos; de Resultas $664.898.41; Consejo Provincial 17 mil 754 pesos; Presupuesto extraordinario $287.94. Depósito $125.487.08.

COBROS

Se cobraron por concepto de cuotas ocasionales, $452.54; por multas 28 pesos y por la inscripción de 41 vehículos, se cobraron $1.584.00.

INFRACTORES MULTADOS

Fueron multados en 25 pesos por el Alcalde, a virtud de infracción de las Ordenanzas de Construcción, los señores Basilio Vigil, de Séptima y 22 Vedado; y Marcelino Fernández, de Salud 215. Por no dar cuenta del traspaso de la licencia de su establecimiento de tren de lavado, ha sido multado en 25 pesos, José Chang, de J. Abreu y J. Alonso.

También fueron multados por infracción del Reglamento de Pesas y Medidas, los señores Carlos Pelaez, del Mercado Unico: P. Leng, del Mercado de Colón: Santiago Lan, Miguel Chong, Manuel Yong, Manuel Lima, Andrés Chang, José Chong, Chang y Sang, Vizoso y Arteaga, Dámaso Mariño, José Lao y Luis Fong, todos del Mercado Unico.

SUBASTA DE BIENES EMBARGADOS

Remitió a la Alcaldía la Secretaría de Hacienda, los edictos correspondientes para la subasta de bienes a los señores Antonio Cabrera, de Concha y Rodríguez; y José Prieto de Cuba esquina a Obispo; el primero por débitos de impuestos a la Secretaría de Obras Públicas ascendentes a $1.444.00 y el segundo $30.00 por concepto de uno y medio por ciento.

APERTURA DE CURSO EN EL INSTITUTO

El Director del Instituto Provincial de la Habana, Coronel Serafín Espinosa, ha invitado al Alcalde al acto de la apertura del curso escolar de 1928 a 1929, y el cual tendrá efecto el día 9 a las diez de la mañana.

JUBILACION EN FIRME

Devolvió a la Alcaldía la Audiencia de la Habana, el expediente personal del señor Mateo Cruz, empleado de la Administración al que le ha sido concedida su jubilación.

INSTALACION DE PIANOLAS

Se ha dirigido al Alcalde el señor Jesús Arias, interesando se le autorice para instalar en distintos cafés y otros establecimientos de esta ciudad, pianolas que funcionarán mediante el pago de cinco centavos.

TRASMISIONES DE DOMINIO

Ha conocido la Alcaldía de las siguientes trasmisiones de dominio: Ante el Notario doctor Sellés Nokey, vendió el señor José M. Valdés y González Benachea a la señora Guadalupe Pérez Díaz, la casa Estrella 128, con 117 varas de superficie, en la suma de 22 mil pesos; y ante el Notario doctor García Lazo, vendió la Sociedad López Rodríguez, a la señora María Lea Triay Colomar, la casa calle H entre 9 y 11, en el Vedado, con 294 metros de superficie, en la suma de 20 mil pesos.

PIDE PAGO DE DEUDA

El señor Antonio Cebrián y Díaz pide al Alcalde que con motivo de la jubilación decretada a su favor por la Audiencia de esta capital, se le abone lo que le corresponde como empleado que fué de la Administración y se le incluya en la lista de jubilados de acuerdo con lo que dispone la Ley.

¿Va su hija a la escuela con regularidad?

Muchas muchachas faltan a la escuela algunos días de cada mes por enfermedad, lo que en la mayoría de los casos, es innecesario porque tanto las jóvenes como las mujeres de edad, pueden fortalecerse con el Compuesto Vegetal de Lydia E. Pinkham.

Los muchachas que sufren de agotamiento, insomnio, nerviosidad y falta de apetito, recobrarán nueva fuerza y vigor con el

Compuesto Vegetal de Lydia E. Pinkham

Su hija merece lo mejor en la vida.

Exija este empaque.

De venta en todas las farmacias.

LA ISLA DE CUBA

LA CASA MAS POPULAR MONTE 55 y 57 LA QUE MAS BARATO VENDE

ANTES DE COMPRAR TELAS Y ADORNOS PARA EL INVIERNO LE CONVIENE VER EL SURTIDO Incomparable Y LOS PRECIOS DE "LA ISLA DE CUBA" POR ECONOMIA Y POR SU PROPIA Satisfacción

ESTAMOS AL RECIBIR EL

TERCIOPELO - CHIFFON

ESTAMPADO Y EN COLOR ENTERO. EL FUROR PARA EL VIERNO.

NO COMPRE AUN, ESPERE UNOS DIAS. NOSOTROS SE LO VENDEREMOS MAS BARATO QUE LAS OTRAS CASAS

LOS PAÑUELOS DE MODA

EL COMPLEMENTO DE TODA ELEGANTE TOILETTE ES UN BONITO PAÑUELO PARA EL HOMBRO.

TENEMOS UNA PRIMOROSA COLECCION DE PAÑUELOS DE CREPE DE SEDA Y GEORGETTE CON MODERNISIMAS ESTAMPACIONES, RECIENTEMENTE RECIBIDA DE PARIS, QUE COMPRENDE LOS ESTILOS MAS INTERESANTES QUE PUEDAN VERSE EN LA HABANA.

LOS VENDEMOS A $5.00

CAMISAS PARA CABALLEROS

A1.10, 1.30 y 1.50 pesos

NOTABLE SURTIDO DE CAMISAS DE BATISTA, POPLIN Y VICHY, DE LA MEJOR CALIDAD. POR CAMISAS SIMILARES COBRAN EL DOBLE EN OTRAS CASAS.

INAUGURACION DEL PASEO DEL PRADO EL DIA 9

Los periodistas encargados de la información tendrán pase especial de tránsito

El doctor Carlos Miguel de Céspedes ha dispuesto que se presten a los redactores y fotógrafos encargados de la información de la inauguración del Paseo de Martí, las mayores facilidades, y en cumplimiento de sus deseos, el teniente coronel José M. Iglesias, en Comisión en la Secretaría de Obras Públicas, ha comunicado a los periódicos, que a los redactores y fotógrafos que se designen para dicha información, se les proveerá de un distintivo de libre tránsito, que será respetado por los encargados de mantener el orden en la ceremonia inaugural del Paseo de Martí que tendrá lugar el día 9 a las 12, p. m. Los señores periodistas mencionados deberán pasar por la Secretaría de Obras Públicas hoy martes, a las 10 a. m., y solicitar del teniente Santos Cubría, en el Negociado de Construcciones Civiles y Militares el pase correspondiente.

NUEVA REVISTA ALEMANA SALTWATER, EDITADA EN LA CAPITAL DE HAMBURGO

Ha favorecido nuestra mesa de redacción, la visita de la nueva publicación de índole comercial titulada Saltwater' que se edita en la ciudad de Hamburgo; Alemania, consagrada a defender los intereses de los comerciantes y navieros alemanes.

El texto y las ilustraciones de la referida publicación tienen un extraordinario interés para los lectores habituales de esa clase de publicaciones.

Al acusar recibo damos las mas expresivas gracias a sus remitentes.

LOS EMIGRADOS CUBANOS Y EL 60o. ANIVERSARIO DEL GRITO DE YARA

Los señores Ignacio Piñar y Guillermo Ordóñez, presidente y secretario de la Comisión de Propaganda y Conmemoración de la Asociación Nacional de los Emigrados Revolucionarios Cubanos, invita a los asociados—por este y otros medios—así como a sus familiares—al acto conmemorativo de la efemérides del 10 de octubre, sexagésimo aniversario del Grito de Yara, que se celebrará a las tres p. m. del expresado día en su local social, Avenida de Bélgica número 11, esquina a Soi.

BANDERAS Cubanas y Americanas

y de todas las Naciones y Estados libres del Mundo

LOS MAS GRANDES FABRICANTES

¡¡LOS MEJORES PRECIOS!!

HACEMOS DESCUENTOS IMPORTANTES EN VENTAS AL POR MAYOR. SERVIMOS PEDIDOS A PROVINCIAS

La Opera

TEJIDOS — CONFECCIONES Y NOVEDADES

GALIANO Y SAN MIGUEL (ACERA DE LOS PARES)

1868 ¡10 DE OCTUBRE! 1928

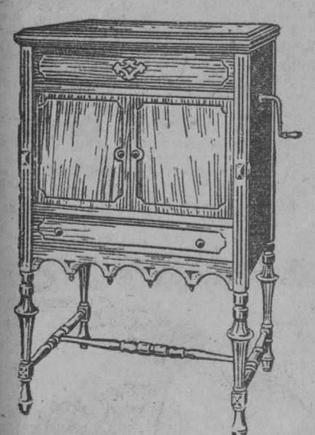

Melodifono Superfónico

Dulce y Fiel reproductor, Lo más nuevo como invento, lo mejor como instrumento, como muebles es superior: Menos Precio y Más Valor.

Todos los Cubanos deben conmemorar esta fecha gloriosa que fué el inicio de nuestra epopeya emancipadora.

En todos los Hogares Cubanos debe presidir en este día memorable una gran e inmensa ALEGRIA.

Para contribuir a este fin y para cooperar también a festejar la patriótica efemérides, ofrecemos durante los días 9, 11 y 13 de Octubre entregar, completamente de caja, un magnífico Piano o Piano Automático, o uno de nuestros insuperables MELODIFONOS SUPERFONICOS, el Emperador de los Fonógrafos.

SIN CUOTA DE ENTRADA

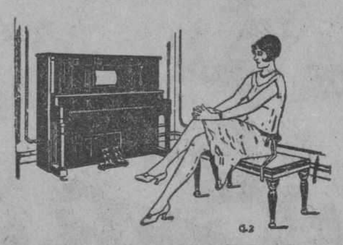

¡La ocasión la pintan calva: apresúrese y aproveche esta Oportunidad, que es UNICA.

THE UNIVERSITY SOCIETY, INC.

La Casa de "La Mejor Música del Mundo". La Casa de Música más Conocida de América

Gerente: CARLOS ZIMMERMANN

ZENEA (Neptuno) número 182. Teléfono U-5017 HABANA

9415 1 d 9

ADMIRE VD.

en nuestras vidrieras las más originales creaciones de zapatos para la presente estación.

VENUS PARIS

ULTIMA CREACION

Charol negro con el frente de piel fantasía. Tacón alto y mediano: $6.00.

DORA

Charol con satinado fresa. Tacón militar y piano, $3.00.

Los pedidos al interior, 30 cts. extra.

VENUS PARIS

ALTA FANTASIA

Pala de piel ante, color azul y trasera de charol negro. Horma corta. Tacón alto extra. $9.00.

DORA

Charol y satinado gris . $ 4.50

Charol y satinado canela. 4.50

Charol y satinado cocoa 4.00

PIDANOS CATALOGO

"LA LUCHA"

AGUILA Y ESTRELLA

Abadín y Ca.

ANUNCIESE Y SUSCRIBASE AL "DIARIO DE LA MARINA"

M.E.C.D. 2016

RESUELTA POR HACIENDA UNA CONSULTA HECHA POR LA CUBAN TELEPHONE COMPANY, SOBRE EMBARGO DE HABERES DE EMPLEADOS DE LA MISMA, JUDICIALMENTE

EN LA CONTESTACION A SU ESCRITO LE DICE QUE AQUELLA EMPRESA SE RIGE A ESE EFECTO POR LA LEY DE 24 DE NOVIEMBRE RE 1921, QUE EXPRESAMENTE INCLUYE SUS SUELDOS EN LOS NO EMBARGABLES

El doctor Joaquín F. Pardo Suárez, abogado y apoderado de la Cuban Telephone Company, dirigió consulta a la Secretaría de Agricultura, Comercio y Trabajo, a nombre de dicha entidad, solicitando aclaración del alcance del artículo XIII de la Ley de 24 de noviembre de 1921, que considera inembargables los sueldos y jornales de empleados y obreros de la misma, dado que muchos jueces, en los pleitos qu sostienen aquéllos, declaran el embargo de los sueldos y jornales.

Y la Secretaría de Agricultura, con fecha de ayer, ha evacuado la referida consulta de la siguiente manera:

"Sr. Dr. Joaquín F. Pardo Suárez
Abogado y Apoderado de la Cuban Telephone Co.
Aguiar No. 71. 5o. piso.
CIUDAD.

Señor:

Como resultado de su atento escrito de fecha 17 de los corrientes, comunicando que por diferentes Juzgados de esta ciudad y del interior de la República, se ha notificado a la empresa Cuban Telephone Company, que usted representa, el embargo de haberes de empleados de la misma, a virtud de distintos juicios seguidos contra aquéllos, con posterioridad a la fecha en que comenzó a regir la Ley de 24 de Noviembre de 1921 debido a la confusión que origina la Ley de 9 de Octubre de 1923, que modificó la anterior, y por lo cual usted, de acuerdo con las facultades que al señor Secretario de Agricultura, Comercio y Trabajo, confieren los artículos 55 y 56 del decreto número 698 de 23 de mayo de 1922, que contiene el reglamento para la aplicación de la Ley de 24 de noviembre de 1921, solicita que por este centro se le informe si esa empresa debe acceder a los embargos que solicitan los Tribunales de Justicia, sobre sueldos y jornales de empleados y obreros de la misma, o por si por el contrario, debe mantener la vigencia del artículo XIII de la expresada Ley de 24 de noviembre de 1921, que considera inembargables dichos sueldos dictando al efecto alguna disposición que esclarezca, de modo ineludible, la legislación aplicable a los empleados y obreros de esa compañía, a fin de evitar que por los Tribunales de Justicia de la República, se decreten erróneamente embargos sobre sueldos y jornales de empleados de la misma.

El Hon. Sr. Secretario de este Departamento, por acuerdo de fecha 22 de los corrientes, ha resuelto se comunique a usted que la Empresa Cuban Telephone Company, se rige por lo Ley de 24 de noviembre de 1921, debido a que el último párrafo del artículo I de la misma, se incluyó lo que literalmente dice como sigue:

"Igualmente se incluyen en los beneficios de la expresada Ley, a todos los funcionarios, empleados y obreros, de la Cuban Telephone Company." .. ..

La Ley antes citada, fué modificada por otra de 9 de octubre de 1923, en cuanto se refiere a empleados y obreros de empresas ferrocarrileras y de tranvías, y otras que de cierta manera, estén con ésta anexados o fusionados o que dependan de las mismas, sin que dicha Ley se incluyera a empleados y obreros de la CUBAN TELEPHONE COMPANY, ni se hiciera mención de la misma, en los 58 artículos que comprende la expresada, y además es claro el caso, acerca de que la índole de los trabajos que realiza la Cuban Telephone Company, no puede suponerse similar o parecido a los que efectúan Empresas Ferroviarias o de Tranvías ni de la misma tampoco está fusionada o anexada a ninguna de las mencionadas empresas, y por tanto, es evidente, que las disposiciones del artículo LVIII de la Ley de 9 de Octubre de 1923, derrogando cuantas Leyes, Decretos y demás disposiciones que se opongan en todo o en parte al cumplimiento de la misma, no pueden referirse mas que a las empresas comprendidas en la repetida Ley de 9 de octubre de 1923, o sea "EMPRESAS FERROVIARIAS Y DE TRANVIAS" y como en dicha Ley no aparece como yá dicho incluída la CUBAN TELEPHONE COMPANY esta Compañía continuó y continúa actualmente, rigiéndose por la Ley de 24 de noviembre de 1921, sin oposición alguna, conserva su Caja de Jubilaciones y Pensiones, independientemente de la creada por la Ley de 9 de octubre de 1923, las jubilaciones y pensiones se han venido concediendo y se conceden, de acuerdo con la Ley de 24 de noviembre de 1921, y por último se envían a esta Secretaría para su publicación en la Gaceta Oficial de la República los balances semestrales del Estado de los fondos de la Caja. Por las razones aducidas anteriormente, el Directorio de la Caja General de Jubilaciones y Pensiones, de empleados y obreros de empresas ferroviarias y de tranvías, creado por la Ley de 9 de octubre de 1923, al refundir en su Caja General todos los fondos existentes en las Cajas de las empresas ferroviarias y de tranvías, que venían funcionando, no reclamó la incorporación en aquel Directorio, de la Caja de la Cuban Telephone Company, ni tampoco ningún empleado u obrero de la misma, ha establecido queja ni protesta, porque se le haya concedido jubilación o porque se le haya negado, aplicándole en ambos casos la Ley de 24 de noviembre de 1921.

En cuanto a la segunda parte del escrito en que solicita disposiciones especiales aclaratorias de los artículos XIII de la Ley de 24 de noviembre de 1921 y 14 del Decreto núm. 698 de 23 de mayo de 1922, acerca de los haberes de los empleados de la Cuban Telephone Company, son inembargables, se estiman innecesarios por cuanto que dichos artículos de una manera clara y precisa, determinan que los sueldos o haberes de empleados y obreros son inembargables.

No obstante, si hecha esta aclaración a los Jueces, alguno de ellos insiste en que se retenga y embargue el sueldo o el haber de algún empleado u obrero de esa Compañía, se le recomienda que cumpla la disposición judicial, reservándose desde luego el derecho de cada interesado o el de la General de Jubilaciones para establecer la reclamación que estime pertinente, en el sentido de que dichos sueldos o haberes, no deben ser embargados porque así lo determina claramente el artículo XIII de la Ley de 24 de noviembre de 1921, por la cual se rige la Caja de Jubilaciones de esa Empresa.

De Ud. atentamente
C. Loveira,
Jefe de la sección de Inmigración, Colonización y Trabajo.

ES COPIA".

Gacetillas

INGLATERRA

Gran temporada invernal, a base de cine continuo de 1.30 a 11.30 p.m. rigiendo los precios populares de 10 cts. niños y 20 los mayores.

Estación de Radio, para trasmitir al respetable público, todos los detalles de la gran serie mundial de base ball

Para hoy, regio programa, con revistas, comedias y las atracciones La Tragedia de Belgrado, joya suprema en 10 actos, interpretada por Magda Sonja; Educando a Papa, comedia especial de la Metro, en 8 actos, interpretada por J. Farrel Mac Donald.

Mañana, Fiesta Nacional, programa monstruo; con Los Antros del Crimen, por Lon Chaney; A la Cárcel con Ella, por Laura La Plantéa la producción titulada Intrigas Orientales, por Richard Dix.

2016. O-2.

IMPERIO

Para hoy presente este teatro un programa de lo más atrayente en el que figuran las cintas La Paloma, por Norma Talmadge; Tambores del Desierto, por Warner Baxter; Ford Sterling y Marietta Millner; y Delirio de Grandeza, por W. S. Field y Mary Alden.

Los precios que rigen para estas funciones son los democráticos 10 centavos.

Mañana, día de Fiesta Nacional, el programa ha sido reforzado, exhibiéndose las cintas VENDIDA, por Dolores del Río; Honor Ante Todo, por Jhon Gilbert; La Antecámara del Matrimonio, por un conjunto de estrellas y Boda Convencional, por Ricardo Cortez y Betty Bronson

1922. O-9.

LARA

Hoy se anuncia en este simpático cine un bonito programa.

En los turnos de 1.30, 4.30 y 9.30 se presentará la interesante producción titulada PASIONARIAS, por Greta Nissen y Charles Farrell.

En los turnos de 3, 5, 8 y 10 y media se presentará el estreno de la bonita obra titulada El Triunfo de una Mujer, por Betty Compson y House Petters.

Los precios de hoy, son de 20 cts. en la matinée; y por la noche, 30 cts. los caballeros y 20 cts. las damas y niños.

Mañana: Madae Pompadour y El Perseguido Inocente.

Jueves 11: La Tragedia de Belgrado.

Viernes 12: Coney Island o la Playa del Placer.

Sábado 13: Nada, niña, nada.

Domingo 14: Los Antros del Crimen.

2026. O-9.

TRIANON

Hoy martes, día de moda, exhibe Trianon en sus tandas elegantes de cinco y media y nueve y cuarenta y cinco, la monumental producción Metro, interpretada por la célebre actriz Greta Garbo y secundada por Ricardo Cortez, titulada Entre Naranjos, siendo la copia de esta película completamente nueva.

A las ocho y media: Garga Prohibida, por Evelyn Brent y Robert Ellis.

Mañana miércoles, día de Fiesta Nacional, grandiosa matinée, comenzando a la una y media con un programa extraordinario, exhibiéndose las siguientes películas: Medias Enrolladas, por James Hall y Louise Brooks; Salvadla Bomberos, por Raymond Hatton y Wallace Beery; episodios 7 y 8 de El Marino Peleador; la comedia El Soldado de Mantequilla; y Marion Davies y Lawrence Gray en La que Paga el Pato.

En los turnos preferidos de cinco y media y nueve y cuarenta y cinco se exhibe la gran producción Metro, titulada Hermoso Broadway, la cual tiene por intérprete a la bella y sugestiva Aileen Pringle, secundada por Lew Cody.

El jueves: Triste Flor del Hampa, por Rosemary Theby y Pat O'Malley.

2018. O-9.

WILSON

Gran temporada invernal a base de precios populares.

Para hoy, colosal programa, comenzando con la acostumbrada matinée de 2 a 5 proyectándose revistas, comedias y las producciones La Tragedia de Belgrado, joya suprema en 10 actos, interpretada por Magda Sonja; y El Corazón de una Nación, joya suprema de la Universal, en 10 actos, por Patsy Ruth Miller y George Sidney.

Luneta, niños 10 cts. y mayores 20.

En tanda elegante a las 5.15, comedias y La Tragedia de Belgrado, Regirán los mismos precios de la matinée.

Por la noche, función corrida de 8 y 30 a 11.30 con el mismo programa de la matinée, a los precios de 10 cts. niños y 30 los mayores.

2027. O-9.

UNIVERSAL

El predilecto y cómodo y ventilado salón del público, el de las mil lunetas de Egido y Monte, nos ofrece para hoy martes 9, un grandioso programa.

La graciosa comedia en 8 actos, por el inimitable Charles Chaplin, titulada El Circo.

La producción especial por el ídolo de todos los públicos, Douglas Fairbanks, titulada El Gaucho.

Y el episodio 5 de Hombres Marcados, por George Walsh.

Los precios son los de costumbre, en matinée y noche, 10 centavos entradas.

Para mañana, la comedia Sobe y Baja; Un Vaquero de Sangre Azul, por Buffalo Bill, Jr.; El Demonio y La Carne, por John Gilbert; y el episodio 6 de Hombres Marcados.

1901. O-9.

CINE VIVES (VEDADO)

Hoy, día de moda, en las tandas elegantes de cinco y media y nueve y media, Paramount Films de Cuba presenta la encantadora y simpática estrella Dorothy Gish con el concurso de Antonio Moreno en la película titulada Madame Pompadour.

A las ocho y media: La Conquista del Aviador, por Milton Sills.

Mañana: a las cinco y media y nueve y media, El Fantasma del Circo, por Harry Peel.

Gran matinée a la 1.30, tomando parte la pareja de payasos hermanos Tonny y Titi; las películas La Silla del Diablo, por Ken Maynard; El Bandido y la Coqueta, por Bill Bailey y la comedia La Momia del Profesor.

El jueves: Intrigas Orientales, por Richard Dix.

El viernes: Nada, niña, nada, por Bebe Daniels.

TEATRO MARTI

"ESPECTACULOS LECUONA".—LOS CONCIERTOS DE MARGARITA CUETO

Lecuona, suprema garantía en materias artísticas, inicia en el Teatro Martí, el día 13 del actual, sus espectáculos, con una meritísima novedad: Margarita Cueto.

Ella es la gentil encarnadora de nuestras dulces canciones folklóricas. Su voz de cristal, sabe decir, y suspirar las cromáticas canciones de México; los amados ritmos de Cuba, los melancólicos "bambucos" de Colombia, las alegres cuecas de Chile y los lánguidos tangos de la Argentina. Es la soprano hispano americana.

Testifica esta varia condición de arte, su labor maravillosa en los "records" de la «Victor» a lo que debe su extraordinaria popularidad en nuestras repúblicas.

En Cuba, donde fonógrafos, victrolas y ortofónicas, han expuesto las dotes admirables de cantante de Margarita Cueto, el anuncio de su actuación personal, ha causado verdera espectación.

Margarita dará en el Teatro Martí, coquetonamente remozado y con una ventilación modernísima y agradable, tres únicos conciertos, que han de celebrarse los días 13, 14 y 15 del actual.

Estos tres conciertos son de abono; un abono especial, abierto por Lecuona de acuerdo con las posibilidades presentes. Los precios son: $10.00 los palcos sin entradas y $5.00 la luneta con entrada, para los tres conciertos.

Este abono se suscribe en Espada 24-A o por medio del teléfono U-3435.

2119. O-9.

¿TOSE?
PRUEBA GRATIS
ALQUITRÁN
Legítimo de
PINO POR SARRÁ
Sólo una muestra a cada persona mediante la presentación de este anuncio, en la Droguería Sarrá, mañana.
(Válido hasta el día 10.)

CINE

"LA VENENOSA".—Por Raquel Meller

Obra de lujo: de gran lujo. Película de estilo: de buen estilo. Es francesa, y según mis noticias, dirigida por la propia Raquel Meller. Por tanto, ha de imperar el buen gusto, y lucir en todo momento la preocupación de un espíritu artístico y exquisito.

Hay un poco ese afán de la cinematografía europea de recargar el asunto, fiando el efecto total a muchos elementos espectaculares. Se quiere siempre agotar el tema. Menos mal, como en esta ocasión, cuando no se pierde de vista ni por un momento el interés del drama. El procedimiento conduce hacia el género folletinesco, pero la acción pasa en centros refinados y entre espectáculos conocidos y de fácil acceso. Por tanto, el público vive comprensivamente el argumento y se emociona con las peripecias de "personas conocidas". Ello quiere decir que en la película "pasan muchas cosas"; se suceden las escenas "leaders" y siempre estamos desenredando la madeja. Es una manera de tratar drama que gusta a la generalidad de los espectadores. Así, hay "Venenosa" para rato por todos los cines de la República.

En una ocasión, hablando con Raquel Meller, me dijo: Mis asuntos económicos van mal, precisamente porque yo no se hacer mal ninguna cosa. Me he metido en el cine, y en vez de contratarme, como me proponían ventajosamente muchas empresas europeas y norteamericanas, me hice empresaria y acometí por mi cuenta, sin auxilio de nadie, el empeño de filmar asuntos en los que yo soy la protagonista. Conmigo en el centro de la interpretación he cuidado más de lucir y rodearme de visualidad que de administrar el negocio. Acabo de impresionar "La Venenosa". Como artista estoy satisfecha. Como empresaria quedé arruinada. He de volver a la escena para poder deshipotecar algunas de mis más caras propiedades. Después de vivir unos meses en el trajín y el frenesí de los estudios, he de andar otra vez por escenarios reuniendo "las primeras pesetas de mi carrera". Otra vez a empezar. Pero en fin, eso dejo a los que tengan mañana la curiosidad de saber quién era esa Raquel Meller de quien tanto se ha hablado un día. Y no las efímeras referencias de los discos".

Recuerdo que en aquella ocasión hacía años que no viera a la gentil cancionista. Fuí a verla con el temor de una desilusión. Cuando apareció en escena mi pasmo fué enorme. Más joven, más gentil, más espiritual y artista que nunca. La voz, su pequeña maravillosa voz, lucía el delicioso timbre de siempre, mejor expresado y emitido que antes. Daba en escena la sensación de una muchacha de dieciocho años. Luego, en el cuarto del teatro, ni aún cuando me hablaba bajo la impresión triste de las dificultades, el efecto se rebajaba. Esta mujer extraordinaria tendrá siempre la edad de las primeras ilusiones, asistida por la gracia del arte.

Como actriz de película le basta con la cara, con los ojos especialmente, para marchar triunfante a través del asunto, consiguiendo sin alardes de mímica, sin énfasis de gesto, convencer de las pasiones interiores. Posiblemente, en una inspección previa de sus condiciones naturales, un experto diría que le faltaban condiciones fotogénicas. Pero todo verdadero artista es grande en el momento de la transfiguración, cuando "entra en el papel". En esta obra, Raquel Meller se sitúa desde el primer momento y no decae ni vacila en ningún instante. Hay un momento de la acción, cuando ante el público fracasa en circunstancias de gran dolor sentimental, en que llega la verdadera cima del buen éxito.

Y nada más. Una síntesis, ya que ocupé el espacio en hablar de Raquel Meller. Una película de lujo y de arte.

Se estrenó ayer en Rialto.

R.

Gacetillas

CINE GRIS (VEDADO)

Hoy martes, en las tandas de cinco y media y nueve y cuarenta y cinco, que darán principio con la cómica Lluvia a la Orden, se estrenará la bonita superproducción Nada, niua, nada, en que la gentil e inteligente estrella del arte mudo Bebe Daniels, es secundada admirablemente por James Hall, Gertrude Ederle y Josephine Dunn.

En la tanda de ocho y cuarenta y cinco la interesante obra en 7 partes, La Mujer que Confesó, por Pola Negri.

Mauana miércoles, gran matinée a las dos, con un programa selecto y a las cinco y media y nueve y cuarenta y cinco, estreno de El Fantasma del Circo.

El jueves, Coney Island, por Lois Wilson y Lucila Méndez.

2012. O-9.

APOLO

A las 5.30 y 8.30 El Trio Becerra

De tres producciones consta el programa de la función corrida que dará comienzo a las 9, para la que solo vale la luneta 20 centavos.

Caras de Media Noche, interpretada, por el arrogante y joven actor Francis X. Bushman (hijo); Héroes Humildes, en la que actúa la simpática Wanda Hawley; y Los Puños de Guillermo, cinta de acción por Buddy Roosevelt. En esta función actuará el Trio Becerra.

En la tanda de las cinco y media: Caras de Media Noche; Los Puños de Guillermo y El Trio Becerra. Lunetas, 20 cts. y 10 los niños.

Mañana, en matinée, tarde y noche: Todos Eran Valientes, por Ramón Novarro; El Hermoso Espadachín, por Gary Cooper y el Trio Becerra.

A partir de mañana, en virtud del cambio de hora, las funciones darán comienzo a las 5.30 y 8.30 de lunes a viernes. Los sábados y domingos, a las 5.15 y 8.15. Las matinées a la 1.30.

2022. O-9.

OLIMPIC

En las secciones elegantes de cinco y media y nueve y cuarenta y cinco se estrena la magnífica cinta de Fox, titulada En las Arenas de Arabia.

Luneta, 40 centavos.

Tanda de 8.45: William Farnum en Los Miserables.

Luneta, 20 centavos.

Mañana, en matinée de una y media a cinco se proyectará El Jorobado o Enrique Lagardére; Bodas Sangrientas y una comedia de mucha risa. En las tandas de cinco y media y nueve y cuarenta y cinco estreno de la valiosa cinta First National, interpretada por Billie Dove y Lloyd Hughes, titulada Belleza Americana.

El viernes 12 y sábado 13: se estrena la grandiosa película de Abel Gance, titulada NAPOLEON.

El domingo 14: El Hermoso Espadachín, por Evelyn Brent y Gary Cooper.

2014. O-9.

OTRA CAUSA DE PENA DE MUERTE EN STGO. DE CUBA

Veteranos de Oriente que vienen a la Habana para tomar parte en los festejos

(POR TELEGRAFO)

STGO. DE CUBA, Octubre 8. — DIARIO. — Habana. — En el barrio de Manacas, término de El Cobre, y en la finca La Alianza de José Blanco Dinza, fué herido ayer de machete, un haitiano, por un tal Chichí Bisset, el que se dió a la fuga y es perseguido por fuerzas de la Guardia Rural.

En el juicio oral de la causa contra Carlos Montano y Antonio Medina, que estaba anunciado para esta tarde, fué suspendido, por no haber comparecido el padre de la víctima. Para los procesados, que hace cuatro años guardan prisión, interesan el Fiscal y el Acusador particular, la pena de muerte.

SOTO, Corresponsal.

VETERANOS QUE VIENEN A LA HABANA A TOMAR PARTE EN LOS FESTEJOS

(POR TELEGRAFO)

STGO. DE CUBA, Oct. 8. — DIARIO. — Habana. — Para tomar parte en los festejos a los Veteranos en esa Ciudad, tomaron pasaje hoy el General Juan Pablo Cebreco y el Coronel Adeoto Carvajal.

SOTO, Corresponsal.

EL BANCO DE BOSTON CUENTA CON UNA NUEVA SUCURSAL

(POR TELEGRAFO)

STGO. DE CUBA, Oct. 8. — DIARIO. — Habana. — Esta mañana abrió sus servicios la público la Sucursal del Banco de Boston en esta Ciudad, habiéndose visto muy concurrido durante todo el día.

Hay gran existencia de billetes de la Lotería Nacional por vender, y los revendedores han comenzado a rebajar el precio de estos valores hasta veinticinco centavos la fracción.

SOTO, Corresponsal.

MORDEDURAS DE PERRO

El menor Francisco José Corominas Conde, vecino de 25 y 28 fué asistido en el centro de socorros de lesiones leves que sufrió en el reparto Kohly al ser mordido por un perro de la propiedad de Edgar Stein vecino de este reparto.

UN CHOQUE

En 17 y Baños chocó el camión 13768 que manejaba Belarmino Pelaez Couzo vecino de San José 83 con el auto 39405 que conducía José Manuel Lamas Rodríguez vecino de 30 y 19 Vedado, el que a su vez fué a chocar con el tranvía 419 de Universidad M. de Luz que guiaba el motorista 6806 sufriendo los tres vehículos averías de escasa importancia.

SIGUE LABORANDO CON ENTUSIASMO EL COMITE ENCARGADO DEL HOMENAJE AL DR. CARLOS MIGUEL DE CESPEDES

Presidió la reunión de ayer, el señor Gárate, con el Gobernador señor Antonio Ruiz, el Secretario de Sanidad, doctor Francisco M. Fernández y el Sr. José de la Guardia

En el salón de actos del edificio de la Asociación de Repórters de la Habana, se reunió anoche el Comité Central organizador del homenaje que, en honor del doctor Carlos Miguel de Céspedes, Secretario de Obras Públicas, se le rendirá el próximo día 3 de Noviembre, vísperas de su onomástico, a iniciativas de la Asociación de Repórters.

Presidió el acto el señor Ramón Gárate, Presidente de dicho Organismo, teniendo a ambos lados al señor Antonio Ruiz, Gobernador Provincial, y al doctor Francisco María Fernández, Secretario de Sanidad y Beneficencia, actuando de Secretario el señor José de la Guardia.

La sesión duró hasta pasadas las doce de la noche, tomándose los siguientes acuerdos, que fueron debidamente debatidos:

En dicho día 6 de Noviembre tendrá efecto un banquete, a todo lo largo del Prado, solicitando, para mayor lucimiento que los vecinos de ese Paseo engalanen e iluminen las fachadas de sus casas.

Fijar en $5.00 moneda oficial el precio del cubierto al banquete.

Invitar al banquete a los obreros que hayan obtenido premio por su labor durante el mes anterior, a los que se colocará en sitio especial.

Obtener una película del acto.

Instalar aparatos de radio con amplificadores a lo largo del Prado para que se conozca del acto en toda la República, mientras se verifica aquel.

Levantar una torre en Prado y Colón, para la exhibición de fuegos artificiales.

Solicitar el concurso de distintas bandas de música, así como chambelonas y sones.

Obsequiar a los concurrentes al banquete con un album conmemorativo.

Que el Comité Central Organizador se reuna dentro de algún día de la próxima semana e invite a los simpatizadores del homenaje y al pueblo para que concurran ante el Secretario doctor Céspedes a darle cuenta de los festejos que se han organizado en su honor.

Y dar un voto de confianza a la Mesa para que designe a las Sub-Comisiones que han de colaborar con ella en la organización de los festejos.

Asistió numerosa concurrencia, pudiendo ver allí además de las personalidades ya dichas a los señores Armando Parajón, Horario Navarrete, Presidente del Colegio de Arquitectos, Luis Morales, Presidente del de Ingenieros, Andrés Terry, Presidente del Automóbil Club de Cuba y del Club Rotario, Pedro Kohly, Presidente de las sociedades Económicas, Miguel Suárez, vice-Presidente de la Comisión del Tourismo; a los doctores Enrique Lansó, Miguel de León y Gonzalo Andux, por el Colegio de Abogados; al Senador Lorenzo Fernández Hermo, en representación del Senado; al Representante señor Aquilino Lombard, al doctor Antonio de la Guardia, Secretario de la Cámara, en representación de ese Cuerpo Colegislador; al señor José García, Presidente de la Asociación de Choferes, al señor José Izquierdo Juliá; Presidente de la Cámara Municipal, representando a la misma; al doctor Tomás Servando Gutiérrez, en representación del doctor Miguel Angel Campa, sub-Secretario de Estado; al doctor Matías Duque, doctor Federico Castañeda, señor José Alboré; al señor Antonio Antón, representando a las corporaciones financieras y al señor Victor Bilbao, Director de La Prensa, y el doctor Lorenzo Fra Marsal, en nombre del Director del DIARIO y en el suyo propio.

¡VAYA UN ESPOSO!

Dolores Aranguren García de Santo Tomás 45, denunció que sin causa alguna fué maltratada de obras por su esposo Elpidio Alfonso Perea, vecino de San Cristóbal 4.

Un Choque

En C. de la Valla y Escobar chocó el camión 374 que se dió a la fuga con el auto 16569 que manejaba Ignacio Prieto Villalba vecino de Auditor 3 sufriendo este último averías de escasa importancia.

Una Caída

Al caerse al pavimento en su domicilio se produjo lesiones leves de las que tuvo que ser asistido en el centro de socorros Ambrosio Rodríguez Touriño, vecino de M. Gómez núm. 217.

LOS ESPAÑOLES DE JOBABO ESTAN DISGUSTADOS

La continuación de la orden de clausura del edificio social es causa de la justa queja

JOBABO, Octubre 8. DIARIO. Habana.—La Colonia Española de esta población, por mi conducta, eleva a quien corresponda, su justificada queja, por ocntinuar la clausura del edificio social, después de haber pasado treinta días de efectuados los trabajos que motivaron la clausura.

Gutiérrez,
Corresponsal.

"REVISTA DE ORIENTE"

He aquí el sumario de esta interesante publicación que edita en la Capital de Oriente, el Dr. Primitivo Cordero Leiva:

Cubierta: Evocaciones del Santiago que se vá, dibujo de C. Ramírez Guerra.—**José Antonio Saco y su lección de cubanidad y de alta cultura,** por la Dirección **A través del tiempo,** por Enrique José Varona.—Poesías, por Ciana Valdés Roig. **Rusia, su esclavitud y sus precursores intelectuales,** por Emilio Gaspar Rodríguez. **El temperamento cubano y las energías que se atesora,** por Juan E. Hernández Giro.— **Apropósito de Vanguardismo,** por A. Santa Cruz Pacheco.—**Selección de las planas del grupo "H",** y **Los Sonidos Vibrados en el Violín,** por José Valdor Ruiz.

Además trae "REVISTA DE ORIENTE" seleutas páginas de información gráfica, correspondencia de la Habana y las secciones sociales y deportivas de costumbre.

HOY · PRADO · HOY
5¼ 9½ 5¼ 9½
ESTRENO EN CUBA
Metro Goldwin Mayer presenta a
LEW CODY
AILEEN PRINGLE
Y
SUE CAROL

HERMOSO BROADWAY
Una linda y emotiva comedia neoyorquina LUNETA 50c
DEBUT de la divette mexicana LUZGIL con sus bailes criollos
Y GRAN EXITO DE
AMPARITO MEDINA y MEDINA CELI notables por sus bailes españoles
Tanda de las 8: GRANUJAS POR DOQUIER. Luneta: 20 cts.

CONVALECENCIA
DEBILIDAD
ANEMIA
VINO y JARABE
Deschiens a la Hemoglobina
Los Médicos proclaman que este Hierro vital de la Sangre es muy superior a la carne cruda, a los ferruginosos, etc. — Da salud y fuerza. — PARIS.

HOY RIALTO HOY
DIA DE MODA
5¼ y 9½
ESTRENO EN CUBA
Edelberto de CARRERA presenta a
Raquel MELLER
en su magistral interpretación de Miss Liana en la superproducción moderna de maravillosos efectos cinematográficos dirigida por Roger Lion titulada
LA VENENOSA
la novela mas atrevida de
EL CABALLERO AUDAZ

AMERICA ADVERTISING A-9638
Nuevo Triunfo de EDELBERTO de CARRERA
E. Palma 73

M.E.C.D. 2016

MOVIMIENTO DE VIAJEROS EN LA TERMINAL, AYER

Llegó de Camagüey, el Administrador de los F. C. Consolidados. El Alcalde de Limonar

En el coche salón 'Yarigua' agregado al tren Expreso Limitado, llegó ayer por la mañana procedente de Camagüey el señor Mariano Cibrán Administrador General de los Ferrocarriles Consolidados de Cuba.

EL DR. GERARDO FAEZ

Procedente de Morón llegó ayer por la mañana e nel tren Expreso Limitado el doctor Gerardo Faez, Inspector Provincial de Escuelas de Camagüey, que viene con el fin de entrevistarse con el señor Secretario de Instrucción Pública, para informarle de distintos asuntos relacionados con su cargo.

REPRESENTANTES

Procedente de Santiago de Cuba y Ciego de Avila, llegaron ayer por la mañana en el tren Expreso Limitado, los Representantes Félix del Prado y el doctor Joaquín Mesos.

LOS DIRECTIVOS DE LA CUBAN CANE

En el coche salón particular de la Cuban Cane Sugar Corp, agregado al tren Expreso Limitado, regresaron ayer por la mañana de girar visitas de inspecciones a distintos centrales de aquella Compañía azucarera, el Presidente señor Gerald H. Smith y distintos directivos.

DESIDERIO FERREIRA

En el tren Expreso Limitado, llegó ayer por la mañana de Oriente, después de haber efectuado un recorrido por distintos pueblos de aquella provincia, el señor Desiderio Ferreira, Director de Cultura Física, que fué recibido en la Terminal por su esposa y numerosas alumnas de dichos ejercicios.

ARMANDO MUÑOZ

En el tren Expreso Limitado, llegó ayer por la mañana de Matanzas el Dr. Armando Muñoz, Superintendente de Escuelas de aquella Provincia.

CAYETANO GONZALEZ

Salió para Santiago de Cuba, en el tren Expreso Limitado, el Sr. Cayetano González, Sobrecargo del Vapor 'Guantánamo' de la Empresa Naviera de Cuba.

LUIS GARCIA NATE

En el tren Expreso Limitado, llegó ayer por la mañana procedente de Santiago de Cuba, el Inspector de Penales, señor Luis García Nate, después de haber girado una visita de inspección a la Cárcel de aquella ciudad.

EL ALCALDE DE LIMONAR

Procedente de Limonar llegó ayer por la mañana en el tren Expreso Limitado, el señor Evasio Martínez Goberna Alcalde Municipal de aquel término.

EL DR. LUIS ROVIRA

En el tren Expreso Limitado, llegó ayer por la mañana procedente de Camagüey el doctor Luis Rovira, Catedrático de aquel Instituto Provincial.

EL REPRESENTANTE DR. GRAU

Salió ayer por la mañana para Cárdenas con el fin de seguir viaje a Varadero, donde se encuentra veraneando su familia, el Representante a la Cámara doctor Baldomero Grau Triana.

TREN DE CAIBARIEN

Llegaron ayer por este tren de: Camagüey, Rogelio Riera y Martín Estrada; de Santa Clara Antonio Lagos, Alberto Peralta; el doctor Pablo Pagda; de Campo Florido el Reverendo Padre Luis Sanz; de Sagua la Grande Santiago Verdura, Juan Antonio Valdes, el doctor Cardona; Victor Paredes; Mr. J. E. Boikey; de Jovellanos Antonio Suárez; de Colón Esteban Elizalda; de Encrucijada Antonio Zúñiga; del Central Narcisa Marmos Fundora y Mrs., Neiser; de Matanzas Antonio López Suárez.

TREN A CAMAGUEY

Salieron por la mañana por este tren a: Cárdenas los Reverendos padres Escolapios José Pibenat y Buenaventura Rigola, José Ramón Leyva; Baldomero García, el Reverendo Padre Modesto Galofre; a Caibarién el pagador de los F. C. Unidos Fabián Aceituno y el vigilante Francisco Ariza; a Matanzas: la señora Esther Pintado Viuda de Ibarra y sus hijos, José Agustín Gronlier; a Colón Ramón Martínez; a Cabaiguán Anastasio Camúi; a Santa Clara Carlos Avelino Rodríguez; a Cabaiguan Sergio Valdes y la señora María Fleites de Valdes a Remedios la señora de Padrón y sus familiares; a Santa Clara la señora Antonia Suárez de Fleites y su hijo Oscar; a Ciego de Avila el doctor Luis Martínez Reyes.

EXPRESO LIMITADO

Por este tren llegaron: de Jovellanos, el señor Justo Salvador López acompañado de su esposa. De Santiago de Cuba, los señores Juan Alsina, Juan Manuel Marín; José Ramón Villalón; Antonio Tellá y Marcos Pereda acompañado de sus familiares. De Camagüey, el señor Jorge Sánchez, Valentín López; Joaquín Heriberto Herguera; Benjamín Cisneros Caballero acompañado de sus familiares, la doctora Margarita Ruiz y el doctor Alberto Adán y familia. De Holguín, los señores Rafael Jorge Sánchez, Anastasio Hermida Alvarez. De Ciego de Avila, Joaquín y Francisco Olazabal, del Central 'Céspedes', el señor Santiago Well. De Matanzas, el capitán Andrés González Lanuza y el teniente Antonio Maduro, y. De Holguín, la doctora Mercedes Silven.

TREN A STGO. DE CUBA

Por este tren salieron a Santa Clara, Juan Suárez. A Sagua la Grande, el señor Casimiro Espinosa. Al Central 'Macareño', el señor Andrés del Valle Desvernine. A Matanzas, los tenientes, Suárez y Cruz del Ejército Nacional y Juan Cruz. A Manguito, Marcelino Pons. A Cárdenas la señora Vda. de Molina y Avelino Fernández. A Encrucijada, el señor Manuel Gómez. A Manacas, el doctor Alberto Díaz Masvidal. A Santa Clara, el señor Armando Valdés Martínez. A Sagua la Grande, el señor Ricardo Gómez. A Santiago de Cuba, la señorita Carmen Espinosa. A Coliseo José González. A Santa Cruz del Sur, Antonio Santos Fernández, y a Cárdenas, el señor Pedro Santovenia.

TREN DE CAIBARIEN

Llegaron ayer tarde por este tren de Jovellanos: el Concejal de aquel Ayuntamiento Justo Salvador López y señora Ciro Molina y Baltasar Llano; de Cienfuegos la señora Eugenia Desvernine Vda. de Pellón, de Colón José Manuel Roseñada y Pelayo Villanueva; de Matanzas el doctor Luis Fernández; de Sagua la Grande, Juan Espinosa y familia; de San Miguel de los Baños Pascual Cardenal, Francisco Villahoz; Francisco Paluca; de Cárdenas Rosendo García Hernández; José Antonio Casas, Orestes Domínguez; Gumersindo Varea y señora.

El contador de los Ferrocarriles Consolidados. — Anoche, en el coche salón Caonao, agregado al tren Expreso Limitado, salió para Camagüey el señor Gustavo Pellón, contador de los Ferrocarriles Consolidados de Cuba, acompañado de su esposa.

Miguel Falla Gutiérrez. — En el tren Expreso Limitado, salió anoche para el Central Adelaida el señor Miguel Falla Gutiérrez, vicepresidente de aquella compañía azucarera.

Tren Expreso Limitado. — Salieron anoche por este tren:

A Santiago de Cuba: Hermenegildo Cervera, profesor de violín del Conservatorio Cervera; Alberto Grau Cayetano González, Ricardo Miranda.

A Antilla: el doctor Luis Torres Díaz.

A Holguín: los representantes capitán Enrique Machado y el doctor Gabriel Ariza.

Al Central Delicias: Mr. Mallén.

A Sancti Spíritus: el doctor José Guerra López.

A Camagüey: el doctor Miguel A. Xiqués.

A Morón: el ingeniero Rafael Sorondo.

A Nuevitas: el ingeniero Octavio Masses Varela.

Tren a Cienfuegos. — Salieron anoche por este tren:

A Cienfuegos: Gustavo Iglesias y señora; Carlos M. Perdomo; la señora María Amelia Campillo viuda de Méndez y sus hijos la señorita María Carlota Méndez y el doctor Alfredo Méndez; la señora Agueda Casas viuda de Mas; Félix Peláez; el doctor Morales Patiño y señora; el teniente de la Marina Nacional Angel Betancourt.

FALLECIMIENTO INESPERADO EN CARDENAS AYER

Víctima de un síncope de carácter cardiaco murió el conocido industrial Parquet

CARDENAS, Oct. 8. (Por Telégrafo). DIARIO Habana.—Hoy falleció repentinamente en esta Ciudad, el conocido industrial, señor Enrique Parquet Alonso.

El fallecido acostumbraba levantarse temprano y viendo sus familiares que avanzaba la mañana su habitación permanecía cerrada acudieron a llamarle, encontrándoselo ya cadáver en su propia casa, víctima de un síncope cardíaco. Su muerte ha sido muy sentida. Por este medio envío a sus familiares mi más sentido pésame.

González Bacallao, Corresp.

CONSTITUIDO UN COMITE GESTOR EN MATANZAS, EN FAVOR DE ALUMNOS

MATANZAS, Oct. 8. (Por Telégrafo).—En el aula magna de la Escuela Normal quedó constituído hoy, bajo la presidencia del señor Luis Amezaga, prestigioso elemento de la Banca y de la sociedad matancera, un Comité Gestor, integrado por los padres de los alumnos aprobados en el último examen de dicha Escuela y que actualmente figuran en el escalafón, con el fin de lograr el ingreso de los mismos en el citado Plantel.

Se acordó elevar al señor Secretario de Instrucción Pública una razonada exposición de sus deseos.

Lovio, corresponsal.

Cárcel y Vivac

Movimiento habido en el día de hoy, hasta las 5 de la tarde:

ENTRADAS:

SpiritUA mbrón, por robo.

Miguel Alvarez Alonso, por imprudencia.

Genaro Saultaun, por hurto y amenazas.

Guillermo Gonzále, por lesiones.

Arturo Rodríguez Rosado, por lesiones.

Francisco Martínez Pérez, por hurto.

Julián Rodríguez Rodríguez, por hurto y resistencia.

Guillermo Cintra, por hurto.

Enrique González Obregón por hurto.

Juan Balleros Ruiz, por robo.

Francisco Ochoa Eustamante, por hurto.

Juan Amaro Ledón, por estafa.

Benito León Fresneda, por hurto.

José Vazquez Redondo, por hurto.

José Vazquez flushlshrdluhrdhrdlu

Manuel Alvarez Suárez, por estafa.

Alberto Herrera Sotolongo, por estafa.

Bonifacio Martínez Méndez por daño.

Santiago Armenteros por hurto.

Fernando González García por estafa.

Antonio García Valdés por hurto.

Ceferino Suárez Bato, por hurto.

José de la Cruz García García por robo.

Severino Fernández Izquierdo por robo.

Alberto Bello Fernández, por hurto.

John Floyde, por introducción fraudulenta de mercancías.

Manuel Pérez, por estafa.

Abrahan Santiami, por imprudencia.

SALIDAS:

Alfredo Browing, por hurto.

César Fuentes Odardo, por hurto.

Fermín Fierro, por estafa.

Lázaro Monroy, por hurto.

José Tenduría Moreira, por hurto.

Florindo Torres Romero por atentado.

Pedro Iglesias por resistencia.

Julián Díaz Toscano, por estafa.

Miguel Céspedes, por hurto y lesiones.

Telesforo Uicher, por riña.

Francisco Santana, por estafa.

José Ramón Villar por riña y lesiones.

José Cárdenas, por tentativa de es-

Francisco Sánchez Dominguez, por infracción sanitaria.

Armando Diez Barrios, por imprudencia.

Pedro Valdés Alvarez, por hurto.

Jesús Salazar Valdés, por estafa.

AUTOMOVILES CIRCULADOS

Relación de los automóviles circulados por la Policía hasta las 10 de la noche:

Autos chapas: 36703; 33275; 17554; 17554; 16433; 17269; 32762; 16890; 33160; 32505; 16690; 17345; 23289; 17380; 17299; 33163; 7468; 13418; 40243; 15724; 18424; 36602.

Omnibus: 40787 de Tránsito; 10 de La Cubana; 51 de La Precisa.

Camiones: 1024; 603 y 374.

HABANERAS

Viene de la página NUEVE

TEATRO ENCANTO

LUNES DE MODA

Lo de siempre.

Los lunes, los jueves...

Reinaba anoche la animación característica de los días de moda en el privilegiado teatro Encanto.

Daré aquí la relación.

Llena de nombres conocidos.

Señoras: Petronila Gómez de Mencía.

Mirtha Martínez Ibor de Del Monte.

Carmen Aróstegui de Longa, Herminia Navarrete, Loreto Chaple de Turró, "Lulú" Ajuria de Longa, Mercedes Arcilla de Ruiloba, Mercedes Sánchez de Argüelles, María Teresa de Armas de Sigarroa, Susana de la Torre de Cazimajou, Juana Suárez Vda. de Ventura, Felicia E. de Aguiar, Dolores Recio Vda. de Valdés, Julia Aguiar de Pérez Cantilio.

María Luisa Menocal de Argüelles.

Graciella Maragliano de Franchi Alfaro, presidiendo este grupo numeroso de damas jóvenes y bellas; Mercy Del Mont de Maciá, Maximina Marimón de Farrés, Margot del Monte de la Cruz, Nena Tremols de Maciá, Dulce María Milagros de Giraudier, Hortensia Tarafa de Arango, Amalia Reyes Gavilán de Rocha, María Amalia Rodríguez de del Pico, Eusebia Castro de Rivero, "Bebita" Díaz Brigman de Rivero, Nena Rivero de Angulo, Matilde Acosta de Barraqué, Blanquita de Céspedes de Acosta, Rosita Montalvo Vda. de Coffigny, Tulita Bohque, Julita Montalvo, Ernestina Rivero, Isolina Díaz, Carmencita Alfonso, Margot Torruella de Altuzarra, Carmen Pujol de Martínez, Estela Alonso de Nodarse, María Antonia Alonso de Aspuru, Bebita Alnso de Belt, María Teresa Collazo de Morales, Amparo Ledón de Ledón, Rosita Sardiñas de Mazorra, Justiniani de Reyes, Carmencita Guasch de Sentmanat, Zalda Carreras de Fernández, "Chacha" Cuéllar de Gutiérrez, Carmelina Gardell, María Luisa Ocano de Leiseca, María Lezama de González, Clementina Navas de Fernández, Amparo Chacón de Herrera Sotolongo, Dulce María Chacón de Salas, María Luisa de la Torre de Crespo, Dora Guzmán de la Riva, Lolita Maciá de Pagllery, Ondina de Armas de Pantín, Delia Nadal de Ferrer, Carmen Aldrufeur, la encantadora viudita de Guasch; Blanquita Fernández de Castro de Jardines, tan interesante; Aida Estrada Mora de Recio, "Desde" D. de Ruiz, Carmen Remírez de del Junco, Noemí Cancio de Gil, Mercedes Barrena de Valliciergo, Dolores Torres de Candia, Adela F. de Echeverría, Graciela Robleda, la viuda de Nodarse, Maricusa Basarrate de Núñez, Alicia López Aldama de Godoy, María Almagro de González Veranes, Blanquita Ríos de Verdugo, Amelia Menéndez de Fernández, Lucila Smith de Fernández Rojas, Antonia Camps de Ullastres, Lolita Spencer, Amparo Gandia de Medel, Herminia Sierra de Llaneras, Ana Celia Andreu de Rayneri, Esther García Feria de Fernández Bulnes, Mercy González Fantony de Lecour, Rosita de Armas de Nogueras, Georgia Barnet de Armas, Ofelia Barrena de Fernández, Emma Betancourt de Sánchez Fuentes, Raquel Larrea de Plá, Julia Cavallé de Sánchez, Lolita Rams de Gaye, Lólita Recio de Goitizolo, Sra. de Cardona, Adriana Martínez de Hevia, Clara Luisa Díaz de Angulo, Natica Clews de Revuelta, América Sardiñas de Verdeja, María Varillas de Linares, Genoveva Silva de Machado, Luz Marina del Cueto de Rosainz, Silvia Méndez de Carranza, Mrs. Arango, Rosita Vázquez de Santeiro, Elena Ascárate de Sardiñas, Anita Salazar de Cabarrocas, Blanca de Céspedes de Acosta, Nena Díaz de García Granados Trini de Céspedes de Lefebre, Sara Fumagalli, de Alegret, Mary González de Peña, Minita Argüelles de Hill, Julia Bolado de Entrialgo, Carolina Bolado de Sellés, Caridad Justiniani de Alba, Carmela Allo de Solís, Carmela San Pedro de Argüelles, Alicia Lliteras de Rodríguez Lendian, Silvia Vieites de Maxwell, Liliam Vieites de Cano. Nena Nodarse de Beltrán.

Carmelina Guzmán de Alfonso.

América Cancio Bello de Rensoli, Emelina López Muñoz de Lliteras, Eloísa Pérez de Hernández Leal, Sra. Vda. de Ulacia, Sra. Comesañas de González, María Cabrera de Fowler, Hortensia Arroyo de Castellanos, Hortensia Carrillo de Almagro, María Teresa Laguardia de Carrillo, María Ayala de Cabarrocas, señora de Pirez, Sra. Vda. de Mediavilla, Loló G. de Lebredo, Luisa Trujillo de Ortega, Isabel Reyes de Zúñiga, Sra. Vda. de Villanova, Mercedes Brizon Vda. de Rodríguez, Blanquita Fernández Vda. de Soto Navarro, Lolita Mendizábal de Urrutibeascoba, Sra. López Muñoz de del Monte, Juana María Parente Vda. de López, Merina Aguirre de Mejer, Parmenia Valdés de Sánchez Portal, María M. de Torroella, Piedad Jorge de Blanco Herrera, Teté More de Suárez Solís, Amelia Rivero de Domínguez Roldán, Rosita Alulja de Gálvez, Florinda P. de Alvarez, Piedad Zamora de Cárdenas, señora de Jorge, María Romero de Vieites, María Pagliery de Salazar.

Nena Pérez Piquero de Castañeda.

Edelmira Robato Vda. de San Pedro.

Laura Cabrera de Alvarez, Domitila Núñez de Díaz.

Señoritas:

Josefina Mencía.

Perlita Fowler, Loló Vinent, Alicia de Cárdenas, Margot de Junco, Carmita Mendieta, Alma Jiménez, Maritza Bruzón, Ana Julia Gil, Matilde Eva Ortega, Bebita Echemendía, Lolina Candia, Nena Valdés Recio, Gloria Fernández de Velazco, Margot Matheu, Carmencita Rams, Natalia Ruiloba, Isabelita Rasco, Rosita de la Riva, Cora Lora, Lucita y Mercedes Longa, Josefina Coffigny, Lourdes Ramos Izquierdo, Conchita Ledón, Alicia Godoy, Adelaida y Felicia Pérez Estable, Gloria Blanco, Gloria Alvarez, Ana Lía Díaz, Silvia Sánchez Toledo, María Areces, Gilda García Feria, Silvia Guzmán, Lucila Rensoli, Chela Hernández Leal, María Matilda Aróstegui, Rosalina González, Cuquita Rosainz, Esther Morales.

Terina y Mercy Sigarroa.

Katty y Cuquita Turró, Zolla y Margarita Ventura, María Luisa y Conchita Fernández Porro, Ofelia Reyes Gavilán, Virginia Rasco, Ofelia, Laura y Berta Alvarez Cabrera, Estela Margot, Alicia y Crmen Andreu Cabrera, Cramelina del Junco, Carmen Parrado, Rosita y Carmen Pérez, Rita, Ofelia y Cusa de la Paz, María y Antonia Pérez, Elvira y Angelita Morales.

Concha Marina Suárez, Piedad Maza y Artilo y Nenita Miyares.

Mariana de Armas, Beba Montalvo y Gloria Mendizábal.

Elvira Zabala, Margarita de Armas Pocy, Margot Sabadi, Margot y María Antonia Jorge, Hortensia Milaros, Tina Souza, Ligia, María y Julia María Pérez Aguiar, Juanita, Conchita y Angelita Horsmann Vasallo, Moraima del Pico, Mercedes Bruzón, Lili Díaz, Esther Morales, María Antonia Chacón, Rosita de Zendegui, María Carrillo, Gloria Rosainz, Conchita, Ofelia y Rita María Lozano, Carmelina y Teresita Fernández, Paulita Pino, Consuelo Zamora, María Eugenia Fernández, María Antonia Alvarez, María Luisa y Mercedes Menolal.

Yiyina de Cárdenas, Lila Pedro, Ofelia Tarafa, Teddy Carrillo, Anita y María Teresa Blanco.

Elizarda, Edelmira, Clarita y Maricusa San Pedro.

Dinorah, Antolina y Emilia María de Cárdenas y Emilita Delgado.

Ofelia Ramírez, Rosita Añón, Mercedes y Elvira Mazón, Ofelia y Lilila Lez, Julia Aristi, Blanquita y Silvia Soto Navarro, Teresa, Lolita y Piedad Patchot, Zelda y Odilia Amaro, Hortensia Lavín, Teresita y Jossie Pujol, Georgina Sánchez de Portal, Graciella Aguiar, Lulu Berrocal, Cuquita López Parente, Lurita Zúñiga, Laura Cocliey, Olga Carreras, Maricusa y Margot García, Aidee y Dora Martínez, Gilda de la Cruz, Margot Morales, Berta Díaz, Teté y Emma González Comesaña, Margot e Hilda García Comesaña, Ofelia y Juana Luisa Cabarrocas, Matilde Ortega, Cristina Chapado, Gloria Elena Fernández, Bebita Echemendía, Alicia y Elena Padrón, Leonor Echevarría, Carmita y Juanita Cabral, Margot Sánchez Toledo, Teresa y Zoila Betancourt, Angélica, Guillermina, Marilita y Niva Alonso, Josefina y Amparo Mediavilla, Esther Velez, Leticia Villanova, Carmen Pirez, Memen Duruty, Cuquita Fernández Aguirre y Angelita García.

En medio del desfile largo, prolongado, interminable, era de admirar la acogida que dispensan nuestras damas, las mejores, las más distinguidas, a la ondulación permanente en sus peinados.

Una especialidad indiscutible.

De la Casa Dubic.

Enrique FONTANILLS.

COLONIA Y LOCIÓN NARCISO AZUL de Mury París.

EXQUISITAS ESENCIAS

AL VOLCARSE UN CAMION DEL REPARTO DE LECHE, PERECIO UN INDIVIDUO QUE GUIABA SIN TITULO

La imprudencia del chauffeur del referido vehículo al entregar a su acompañante inexperto el timón, causó esta desgracia. Un detenido por infracción del Código Postal

El vigilante 520, condujo anoche al quinto centro de socorro, en gravísimo estado, a un individuo nombrado Enrique Cruzado, cuyas demás generales y domicilio se ignoran. En los precisos instantes en que el médico de guardia se disponía a prestarle los auxilios de la ciencia al herido, éste dejó de existir, a consecuencia de los traumatismos recibidos y por presentar además la fractura de la base del cráneo.

El infeliz Cruzado viajaba en un camión de repartir leche, marcado con el número 7622, que manejaba José Luis Piñón Santos, español, de 24 años y vecino de Avenida Primera y Novena, en el reparto Almendares. Piñón, a pesar de que su acompañante no tenía título de chauffeur, le entregó el timón del vehículo al mismo, para que manejara, cosa que efectuó Cruzado, pero al llegar a 17 y G, se le desvió la dirección, volcándose el camión, produciéndole las lesiones a Cruzado.

El chauffeur Piñón fué detenido y puesto más tarde en libertad.

INFRACCION DEL CODIGO POSTAL

El sargento F. González, de la Policía Jurada de los Ferrocarriles, arrestó anoche a David Alvarez Rodríguez, de 22 años, vecino de Picota número 5, por acusarlo de infracción del Código Postal, el Jefe de Correos de la Terminal, Francisco Valdés, vecino de Arroyo Naranjo.

Dijo el señor Valdés que él le había entregado a un mensajero una carta certificada, dirigida a Ramón Barreiro, residente en Casilda, para que la llevara al tren Central, pero parece que al muchacho se le extravió la correspondencia, hallándola el detenido, quien la abrió y al ver que contenía un cheque por valor de 200 pesos, se dirigió a él, para devolverla.

El acusado manifestó que efectivamente él se había encontrado la carta, la cual abrió, viendo que contenía el cheque, por cuyo motivo se dirigió al Jefe de Correos de la Terminal, entregándosela, siendo arrestado por el sargento González.

Por orden del Juez de Guardia, el detenido fué enviado al Vivac.

ATENTADO

Los vigilantes 1705, U. Conceiro y 1368, A. Dueñas, arrestaron anoche en Fernandina y Vigía, a Agustín Iglesias de la Torre, de Castillo 63 y a Pedro Miranda Gobel, de 35 años, vecino de igual domicilio. Iglesias al ser aprehendido le hizo una fuerte resistencia al vigilante Conceiro, al que maltrató de obra, por lo que le produjo lesiones leves.

Los detenidos ingresaron en el Vivac.

ALMACEN DE MUSICA INSTRUMENTOS Y ACCESORIOS

S. Iglesias CUERDAS Y REPARACIONES

SAN RAFAEL 46 Telf. M-1388 HABANA-CUBA

El Encanto

GALIANO, SAN RAFAEL Y SAN MIGUEL • SOLIS, ENTRIALGO Y CIA.

Para el Otoño

Ropa de Niños

Tercer piso.

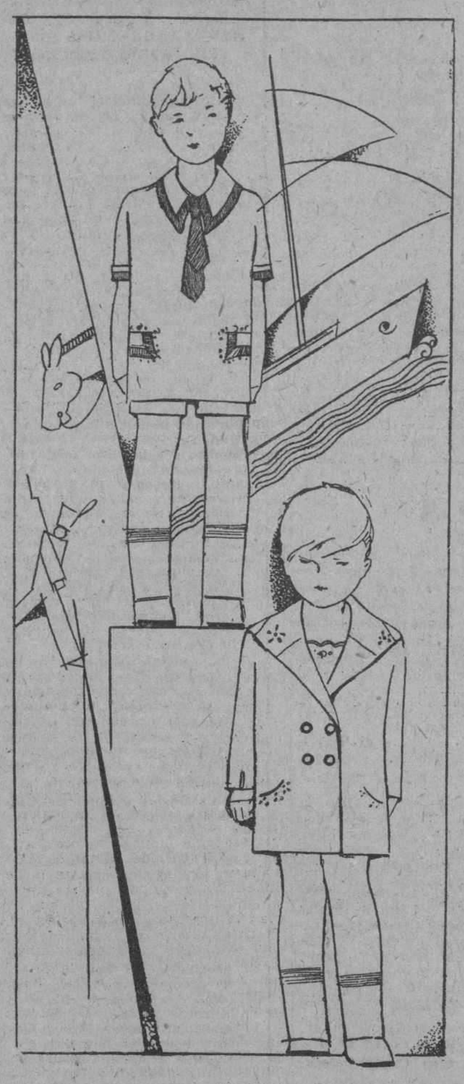

La temperatura cambia muchas veces al dia.

Y los niños son los que más sufren los efectos del cambio.

Es ahora cuando se deben usar los trajecitos de piqué y otras prendas ligeramente de abrigo.

Oportunamente, hemos recibido:

MAMELUCOS de piqué—rosa, cielo, beige, blanco — caprichosamente bordados a mano. Tallas de 1 a 4 años. Desde 1.50.

ABRIGUITOS de piqué, en todos los colores con finos bordados. Las mismas tallas. Desde 2.00.

TRAJES unidos por botones. De gabardina, otomano y otras telas de la época. Gran variedad de estilos. Tallas de 2 a 6 años. Desde 3.00.

TRAJECITOS de casaca y pantalón, en las mismas calidades de los anteriores y en diversos estilos y colores. Tallas de 2 a 6 años. Desde 2.75.

LIQUIDAMOS un lote de trajes de saco y pantalón bombacho para muchachos de 12 a 15 años, confeccionados con lanas ligeras. Varios colores.

A 4.50

Vestidos de entretiempo

Una de las mejores adquisiciones es un vestido de entretiempo. En estos días se necesita inevitablemente. Lo exige la temperatura, la previsión higiénica y el buen gusto

Además, supone una medida de buena economía. Nuestro invierno tiene también muchos días de entretiempo, en que las telas características de la estación pesan y sofocan, y no es correcto usar las de verano.

En seda de crepé o georgette acabamos de recibir un sugestivo surtido de estos vestidos. En los colores gris, beige, verde, rojo, carmelita...

ESTILO SPORT, de dos piezas siempre tan prácticos y útiles, y de mucho vestir al mismo tiempo. De seda enteramente, o en combinación de seda y lana.

DE LUTO. Se ha separado un grupo de modelos en crepé y georgette, para rebajarlos considerablemente. Desde 12.50 hasta 24.50. Marcaban el doble.

Recuérdese que mañana es día festivo. Fecha patriótica.

Utilice para comprar el día de hoy.

Y pregúntese en todos los departamentos que artículos se ofrecen a precios insospechados después del balance.

Estos beneficios se alcanzan a una gran variedad de artículos.

El dia 12 N. S. del Pilar

RIÑA Y ESCANDALO

El vigilante 586 presentó en la estación a Adolfo Oses Urraza vecino de Príncipe núm. 133 y a Juan Suárez Bolaños vecino de San Ramón 21 por haberlos sorprendido en el interior de la valle Habana, riñendo con el consiguiente escándalo.

Con una puntilla

Vicente Denis Denis, vecino de la Finca Infanzón, fué asistido en el centro de socorros de una herida punzante en la región plantal derecha la que se produjo casualmente en su domicilio al pisar con el pie descalzo una puntilla que había en el pavimento.

Una Caida

Angelina Licor Miranda vecina de Cocos sn fué asistida en el centro de socorros de una herida incisa en la región labiar superior la que se produjo casualmente al caerse al pavimento frente a su domicilio.

Arresto Judicial

El vigilante 267 arrestó al asiático Alfonso Barquin vecino de 10 de Octubre 341 por encontrarse reclamado por el juez correccional de la cuarta sección en juicio que se le sigue por infracción del código penal.

Escándalo

Los vigilantes 1549 y 1263 denunciaron que sorprendieron formando un gran escándalo y molestando a los transeuntes en P. Pérez frente al núm. 61 y medio a una mujer de la que solo saben se nombra María López, y a la que no pudieron detener porque se introdujo en sus referido domicilio.

GRANDES FIESTAS EN SAGUA PARA EL 10 DE OCTUBRE

Se prepara una gran fiesta escolar, en la que hablarán varios políticos distinguidos

(Por telégrafo)

CALABAZAR DE SAGUA, octubre 8.—DIARIO, Habana.—El Alcalde Municipal invita al pueblo, por medio de unos volantes, con palabras llenas de sentido patriotismo, para la fiesta escolar en conmemoración de la fecha gloriosa del 10 de de Octubre, que en la historia de Cuba reza con el nombre de Grito de Yara.

Reina inusitado entusiasmo en el pueblo para asistir a dicha fiesta. Hablarán en ella el doctor Juan Sánchez, jefe político de este pueblo, el doctor Sotolongo, juez municipal; el doctor Leovigildo López del Río, el Director de las Escuelas Públicas y el señor Juan Valdés Pérez, Director del semanario local, los que disertarán sobre la historia de Cuba.

Oportunamente daré cuenta de los actos que se realicen.—Horta, corresponsal.

CHOQUE ENTRE UN TRANVIA Y UN OMNIBUS

El tranvía 631 de Jesús del Monte Parque Central que guiaba Rufino Ramos Cotó, vecino de Concepción 10 con el ómnibus 115 de la empresa Omnibus de la Habana que conducía José María Cuesta González vecino de Paseo 5 sufriendo ambos vehículos averías de escasa importancia.

Un Choque

En 10 de Octubre y Polanco chocó el ómnibus 41363 de la Especial que guiaba Cástulo Hernández vecino de Josefina y 3 con el tranvía 173 de Jesús del Monte Muelle de Luz que conducía el motorista 2556 sufriendo ambos vehículos averías de escasa importancia.

Un Choque

En M. Gómez y B. Aires chocó el tranvía 324, de Cerro C. Habana guiado por el motorista 5176 con el carro de 4 ruedas No. 15991 que conducía Ramón Fernández Fernández vecino de Trinidad 7, sufriendo este último vehículo averías que aprecia en $5.00.

Un Choque

El auto 15826 que conducía Angel Bello Sobrado vecino de Diez de Octubre 125 chocó en P. Zayas frente al núm. 63 con el también auto 36602 que se dió a la fuga sufriendo el primero averías que apreció en $10.

Agua de Colonia :: del Dr. JOHNSON ::

PREPARADA ::: con las ESENCIAS más finas ::::

EXQUISITA PARA EL BAÑO Y EL PAÑUELO

De venta: DROGUERIA JOHNSON, PI MARGALL, Obispo 36, esquina a Aguiar

M.E.C.D. 2016

La Convenciòn de los Veteranos de la Guerra

INAUGURACION DE LA CONVENCION

A las nueve en punto de la mañana de ayer, el General Machado, Presidente de la República, verificó la apertura de la Convención de Veteranos de la Guerra Hispano Americana.

LLEGA EL PRESIDENTE

Cuando ya el teatro estuvo completamente lleno de veteranos delegados, distinguidas damas de la sociedad cubana y numeroso público llegó el General Machado al vestíbulo del Teatro Nacional.

Numerosos oficiales de nuestro Ejército, vestidos de gala de verano, formaron un arco de honor con sus sables a manera de una bóveda de acero, bajo la cual pasó el Jefe del Estado hasta el escenario del Nacional. En esos momentos la banda militar ejecutó los himnos de Cuba y Estados Unidos.

Al aparecer el Presidente en el patio de platea, los concurrentes se pusieron de pie aplaudiendo y dando hurras al General Machado.

Muchos veteranos portaban grandes banderas americanas y de los diversos regimientos allí representados.

EL ESCENARIO

El Presidente ocupa la mesa de honor entre el Secretario de Comunicaciones señor Sánchez Aballí, el Comandante Garrety y el Alcalde Municipal doctor Miguel Mariano Gómez.

En las sillas colocadas en el escenario tomaron asiento los señores Carlos M. de Céspedes, Secretario de Obras Públicas, Martínez Ortíz, Secretario de Estado; Viriato Gutiérrez, Secretario de la Presidencia; Manuel Delgado, Secretario de Gobernación; Eugenio Molinet, Secretario de Agricultura; Francisco M. Fernández, Secretario de Sanidad; José B. Alemán, Secretario de Instrucción Pública; General Rojas, Secretario de la Guerra; Jesús M. Barraqué, Secretario de Justicia; Comandante Ruíz, Gobernador Provincial; Fernando Quevedo, Jefe de la Marina; General Herrera, Jefe del Ejército Cubano; General Summerall, Jefe del Ejército de los Estados Unidos; el Almirante de la Escuadra del Atlántico; Jefes de los Ejércitos de los Estados Unidos y Cuba y alta oficialidad del acorazado Texas.

PERSONALIDADES CUBANAS

Sr. Dr. Miguel Angel de la Campa, Director del Protocolo; Sr. Presidente del Tribunal Supremo; Sr. Fiscal del Tribunal Supremo; Sr. Administrador de la Aduana de la Habana; Sr. Presidente del Consejo Provincial; Sr. Rafael Jorge Sánchez Hernández; Sr. Presidente del Ayuntamiento de la Habana; Dr. Julio de la Torre; Sr. José Emilio Obregón; señor Dr. Carlos Enríquez; Sr. Tirso Mesa; Sr. Secretario de la Presidencia, p. s.; Sr. Fernando Diago.

EMBAJADA AMERICANA

Mr. Charles B. Curtis; Mr. Copley Amory; Comandante Cahrles C. R. Schewenk; Mr. Frederick Todd; Mr. Merwin L. Bahan; Mr. Leo J. Keena; Mr. Edward Coffery; Mr. Harold D. Quarton; Mr. Joseph A. Springer.

VETERANOS CUBANOS

Mayor General Pedro E. Betancourt; Mayor General Mario G. Menocal; Mayor General Domingo Méndez Capote; Mayor General Santiago G. Cañizares; General Rafael Montalvo Morales; General Eugenio Sánchez Agramonte; General Armando S. Agramonte; General Eusebio Hernández; General Daniel Gispert; General Antonio de Varona; General Juan Eligio Ducasse; General Pablo Mendieta; General Enrique Loynaz del Castillo; Coronel Eulogio Sardiñas; Coronel Leopoldo Calvo; Coronel Matías Duque; Coronel Guillermo Schmeyer; Coronel Francisco López Leyva; Coronel Rafael G. Reitort; Coronel Aurelio Hevia; Coronel Carlos Mendieta; Coronel Roberto Méndez Peñate; Coronel Miguel Varona del Castillo; Coronel Ibrahin Consuegra; Coronel Carlos Machado y Morales; Coronel Miguel Llaneras; Coronel Faustino Guerra; Coronel Tomás Olivera; Comandante Luis L. de Mola; Comandante José Vicente Alonso; Comandante Nicolás P. Stable; Comandante Miguel Coyula; Comandante Manuel Secades; Capitán Octavio Zubizarreta; Capitán Oscar Soto y Calderón de la Barca; Tenientes Plutarco Villalobos y Emilio San Pedro.

EL SENADO

Sr. Vicepresidente del Senado Adolfo Silva; Sr. Secretario del Senado, Celso Cuéllar; Sr. Secretario del Senado, Rosendo Collazo; Sr. Secretario Comisiones Relaciones Exteriores del Senado, Lorenzo Fernández Hermo; Senador Sr. Agustín García Osuna; Senador Sr. Alfonso Duque de Heredia; Senador Sr. José R. Villalón; y Senador Sr. Antonio Bravo Correoso.

OTRAS PERSONALIDADES

Mr. William Crayson; Mr Robert A. Elam; Mr Charles G. Essig; Gen. C. T. O'Neill; Mr Francis R. E. Mering; Mr Robert Wankoski; Mrs. Jenie R. Dix; Mr Marry B. Coulter; Mr Herman A. Pinke; Mr Alen Presselay Wilson; Mr Peter O. Shea Mr Edward S. Mathias; Mr S. W. Simmons; Mr Hugo Grim; Mr Winfield Scoot; Mr Frank Steinhart; Mr Henry Catlin; Mr Horacio Rubbens; Sr. Presidente del Club Americano; Sr. Presidente de la Legacin Americana en Habana; Sr. Presidente de la Cámara de Comercio Americana; Cámara de Comercio Americana; Cámara Comercio Americana; Mr. Ralp W. Crain; Sr. Presidente del Country Club; Sr. Presidente del Jockey Club. Mr. Rice W. Means; Dr. Rafael M. Angulo Presidente de la Asociación de la Prensa; Ramón Gárate, Presidente de la Asociación de Deporters; Wilfredo Fernández, Director del Excelsior; Ricardo Lancís, Director de El Mundo; Director de Social; Director de Carteles; Director del Evening News; Director del Heraldo de Cuba; Director del Time of Cuba; Director de La Lucha; Director de La Prensa; Director de La Discusión; Director de Havana Post; Dr. José I. Rivero, Director del DIARIO DE LA MARINA; Director de El Comercio; Director de El País.

CAMARA DE REPRESENTANTES

Sr. Presidente de la Cámara; Sr. Representante Oscar del Pino: Sr. Representante Antonio de la Guardia; Sr. Representante José Alberni; Sr. Presidente Comisión Relaciones Exteriores de la Cámara. Sr. Representante Santiago Rey; Sr. Representante José R. del Cueto; Sr, Representante Carlos Manuel de la Cruz; Sr. Representante Raul Navarrete; Sr. Representante Miguel Angel Aguiar; Sr. Representante Juan Espinosa; Sr. Representante A. Rodríguez Fuentes; Sr. Representante Gustavo González Beouville; Sr. Representante Alvaro Alvaro; Sr. Representante Octavio Barrero; Sr. Representante Ramón Zaydín; Sr. Representante Santiago Claret; Sr. Representante Manuel Tomé; Sr. Representante arlos de la Torre; Sr. Representante Manuel Rivero; Sr. Representante Ramón Echevarría; Sr. Representante Ramiro Pérez Maribona; Sr. Representante Evelio A. del Real; Sr. Representante Emilio Sardiñas; Representante Ramón de León: Sr. Representante Angel Colás; Sr. Representante Baldomero Grau.

COMIENZA EL ACTO

El señor Sánchez Aballí, Presidente de la Convención, abrió el acto con breves y elocuentes palabras dándole la bienvenida a los concurrentes. Explicó la trascendencia de la Convención y dijo de ella que sus asambleas mantenían en los corazones el sentimiento patriótico.

HABLA EL PRESIDENTE MACHADO

General John J. Garrity:

Veteranos de la Guerra Hispano Americana:

No ha tenido el pueblo de Cuba un día de mayor felicidad que éste, en que recibimos la visita de los Veteranos de la Guerra Hispano-Americana. Es la segunda vez que vienen y en circunstancias bien distintas. En el año 1898, Cuba no era más que una Colonia en lucha heroica con la nación progenitora que había traído a este Continente su religión, su raza y su idioma.

A secundarnos en aquel empeño vinieron los Estados Unidos, prestándonos, primero su apoyo moral; mandándonos después, sus ejércitos y su bandera.

Desde aquellos días a hoy, no han transcurrido más que treinta años; y en ese espacio de tiempo, los que ayer pusieron su planta sobre las ruinas de un pueblo asolado, la ponen hoy en el territorio de un país floreciente y rico.

EL HEROISMO DEL LIBERTADOR CUBANO

En estos últimos tiempos se han celebrado en Cuba actos de extraordinaria trascendencia, reveladores de nuestro prestigio internacional. Ninguno, sin embargo, es tan enaltecedor como éste, ni hay nada que signifique tanta gloria para nosotros, como la presencia de los soldados, que, en días ya lejanos, combatieron a nuestro lado por la conquista de la República. Al lauro más envidiable y al que con mayor patriotismo pudiera aspirar un Jefe de Estado, prefiero el orgullo legítimo que experimento ahora, como cubano y como gobernante, por la ventura de poder mostrar a las naciones que nos prestaron su concurso en qué forma hemos correspondido a su sacrificio.

El cubano fué heroico en la guerra. Su heroísmo hizo que despertara la conciencia americana, impulsándola para poner término a la dolorosa tragedia que venía desenvolviéndose frente a la energía de la nación española, dispuesta a sostener el resto de su Imperio en América. Pero tan grande como el otro, fué el heroísmo nuestro de la Paz. La Historia no señala ni señalará nunca un país que con tanta rapidez pasara, de la revolución, al trabajo, del machete, al arado, del campamento, a la agricultura, del combate, al orden. En resumen, de la muerte, a la creación de un estado de fraternidad entre todos los elementos necesarios para constituir una Patria nueva.

CUBA EJERCITA CON LIBERTAD SU SOBERANIA

Ese ejemplo de Cuba no han podido presentarlo otros pueblos. Los que un día eran combatientes, fueron después agricultores; los mismos que destruían por patriotismo, edificaban después.

El proceso de nuestra reconstrucción ha sido una extraordinaria prueba de capacidad para el gobierno propio. Así lo expresó el ilustre Presidente Coolidge en los párrafos más trascendentales de su discurso pronunciado en el reciente Congreso de Naciones celebrado en esta capital.

En realidad los cubanos han conquistado la Independencia dos veces: Cuba es hoy una de las Repúblicas que con más libertad ejercitan su soberanía, a pesar de las interpretaciones que frecuentemente se hacen en torno de la Enmienda Platt acusando a los Estados Unidos de un imperialismo, que, de existir, sería la negación de los principios consignados en su Declaración de Independencia. Redactado aquel documento en circunstancias muy especiales; fijado ya por el Congreso el alcance de algunas de sus cláusulas, lo cierto es que no podemos considerarlo un obstáculo. En la época en que se acordó, podría tener alguna significación. Actualmente, después de las transformaciones producidas por la Gran Guerra, es inútil pretender que ningún país sustraiga sus problemas al conocimiento de los demás, ni aun tratándose de las potencias más fuertes. No existe ya la antigua política del aislamiento. Lo que hace un Estado le interesa a todos. Por eso, sin necesidad de pactos, son muchas las Naciones que experimentan la influencia de otras, reflejando la ingerencia de fuerzas exteriores en su vida interna, ya, que, no en vano, la rapidez de las comunicaciones hace cada vez más intensa la solidaridad y la cooperación de todos los pueblos.

MORALMENTE, LA ENMIENDA PLATT NO EXISTE

Por lo mismo que los Veteranos a quienes me dirijo fueron auxiliares generosos, debemos declarar ante ellos que si alguna vez nos hemos sentido abrumados por la idea de que pueda llegar a disminuirse nuestra soberanía, en la práctica no han resultado justificadas esas inquietudes. Moralmente la Enmienda Platt no existe. De hecho está derogada por el patriotismo y la virtud de los cubanos. Nosotros cumplimos de manera espontánea todos los deberes que nos marcan nuestra feliz evolución y nuestra propia seguridad. Hay orden, Gobierno estable y administración honrada. La sanidad cubana está sirviendo de modelo a la de otros países. La enseñanza se extiende por todas partes. Es una ilusión magnífica y, que, acaso se realice pronto, la de que en Cuba desaparezca totalmente el analfabetismo. Hoy ya alcanzamos un nivel muy honroso en la estadística de los países donde más progreso tiene la instrucción pública. Las cifras de nuestro comercio revelan que somos laboriosos. Las rentas públicas son escrupulosa y útilmente invertidas y el crédito de la República en el exterior revela el prestigio de que gozamos. Por eso afirmé antes, que éramos el pueblo único que había conquistado dos veces su Independencia. Esta es la segunda conquista: la que hace, silenciosamente, el trabajo, reforzado por las demás virtudes del carácter nacional, despertando todas las fuentes de nuestra riqueza y la asombrosa fecundidad de nuestro suelo.

LOS ESTADOS UNIDOS SON LOS MAS OBLIGADOS A DEROGAR LA ENMIENDA PLATT

En esa situación, no es extraño que muchos estimen necesaria y justa la efectiva derogación de la Enmienda Platt, aun siendo en realidad muy hermoso que nuestra evolución nacional la haya hecho inútil. Acaso sean los Estados Unidos, por propia tradición los más obligados a derogarla, para que resplandezca, sin la menor sombra, toda la grandeza moral de la Resolución Conjunta de su Congreso y toda la autoridad de sus gobernantes más ilustres. Como afirmé al principio, han transcurrido treinta años desde que ustedes visitaron por primera vez nuestro suelo. Ese espacio de tiempo es insignificante. A pesar de ello, si no lo hubiéramos empleado de manera fecunda, dedicándonos a consolidar nuestra República, no podríamos recibir hoy a los Veteranos de la Guerra Hispano-Americana, con el entusiasmo que lo hacemos, diciéndoles: ¡No fuimos ingratos! Los cubanos merecen la patria que conquistaron.

Cuando los Veteranos estuvieron aquí, por primera vez, no eran más que soldados. Ahora, cuando regresen a sus hogares, pueden decir que son también fundadores de una de las Repúblicas más prósperas y mas cultas del Mundo Nuevo!

TODA LA AMERICA DEBE UNIRSE FRENTE A POSIBLES EVENTUALIDADES

América no será un Continente de luchas, de odios ni de rivalidades interminables. Vivimos en él mas de doscientos millones de habitantes. La raza, las costumbres y el idioma quizás nos separen. En cambio, la geografía y la identidad de ideales nos unen. El porvenir puede reservarnos eventualidades que nos alcancen a todos y no debemos perder de vista la necesidad de unirnos frente a los problemas y a las incertidumbres que pesen sobre todo el hemisferio occidental. Cuba está ocupando ya su puesto de honor en esa labor hermosa de intensificar el afecto entre todos los Estados americanos. Para eso basta con que en nuestras relaciones impere la Justicia.

Precisamente ha sido un internacionalista de los Estados Unidos el que afirmó al principio de que ninguna nación es débil. Y además —agregaba— tampoco ninguna nación es fuerte. La fuerte es la Ley. Un publicista ilustre comentaba hace poco el hecho de que los Estados Unidos tuvieran indefenso su límite con el Canadá. Esa frontera la constituyen más de ocho mil kilómetros. En ella no hay armas, ni trincheras, ni fortalezas.

CUBA ASPIRA A SER GRANDE

Cuba, modesta por la fuerza, aspira a ser grande por su obra de cultura, de progreso y de paz. Colocada geográficamente en una situación excepcional, en la conjunción de los mares en que el comercio y la civilización de distintas razas batalla incesantemente por el predominio, reduce su aspiración a no contar con más fortaleza que el Derecho, la mejor protección de las naciones territorialmente pequeñas y moralmente grandes.

Concluyo dándoles, en nombre de mis conciudadanos, el más cordial de los saludos. Cada uno de ustedes, representa para nosotros una parte de la conciencia colectiva. Cuba desplegará las emociones más altas de su espíritu y las galas de su naturaleza magnífica para recibirlos y festejarlos. Yo, en su nombre, les doy la más cariñosa bienvenida, y unidos en una sola invocación debemos pedir que los Estados Unidos conserven su gloria, que su Gobierno y su pueblo alcancen las mayores felicidades y que Cuba, vea cada vez más firme, más imperecedera, y sin sospechas, su Independencia, el más alto de los bienes con que el Destino ha recompensado medio siglo de martirio, de dolor y de lágrimas!

A LAS AUTORIDADES, C. DIPLOMATICO Y CONSULAR ACREDITADO EN LA REPUBLICA, VETERANOS DEL E. LIBERTADOR Y DE LA GUERRA HISPANOAMERICANA, Y CORPORACIONES ESTABLECIDAS EN EL TERRITORIO NACIONAL

En consonancia con el propósito del actual Gobierno, de conmemorar las efemérides más gloriosas del calendario de la Patria, con obras públicas de interés nacional que demuestren ante propios y extraños que el pueblo de Cuba si fué heroico en la guerra, sabe en la paz ser diligente y laborioso, la noche del 9 al 10 de los corrientes se celebrará la fecha del Grito de Yara, con la inauguración del Paseo de Martí, tal como ha quedado después de las importantes reformas de que ha sido objeto.

Con motivo de este acontecimiento se efectuarán la noche del 9 al 10 de los corrientes, diversos actos de solemnización y regocijo público.

En nombre del Hon. Sr. Presidente de la República, tengo el honor de invitar a los mismos a los miembros del Senado de la República y Cámara de Representantes, del Poder Judicial, señores Secretarios del Despacho, miembros del Ejército y la Marina, Veteranos de la Guerra de Independencia y de la Guerra Hispano-Americana, Cuerpo Diplomático y Consular acreditado en la República, miembros de la Prensa, altos funcionarios del Gobierno, la Provincia y el Municipio, y Corporaciones establecidas en el territorio nacional, a fin de que con su presencia contribuyan al mayor auge y lucimiento en estos actos.

(fdo.) **Carlos Miguel de Céspedes**, Secretario de O. P.

ALOCUCION AL PUEBLO DE LA HABANA

El 10 de Octubre conmemora la República una de las efemérides más gloriosas de su hermoso calendario patriótico. En consonancia con los propósitos de este Gobierno, de asociar a la remembranza de los hechos heroicos de nuestro pasado, realizaciones positivas en el presente que redunden en beneficio de los intereses materiales y morales del país, coincidiendo con la fecha en que se conmemora el levantamiento de Carlos Manuel de Céspedes en Yara, se inaugurará el Paseo de Martí, tal como ha quedado después de la reforma de que ha sido objeto y que constituye una de las obras más importantes del Plan de Embellecimiento de la Capital.

Con motivo de este acontecimiento, se efectuarán en la noche del 9 al 10 de los corrientes, diversos actos de solemnización y regocijo público, en consonancia con la efemérides que se conmemora. En nombre del Hon. Sr. Presidente de la República, invito al pueblo de la Habana a que con su concurrencia a los mismos, contribuya, como lo ha hecho siempre, a su mayor lucimiento.

(fdo.) **Carlos Miguel de Céspedes**, Secretario de O. P.

DISCURSO DEL GENERAL JOHN GARRITY

Comandante en Jefe de los Veteranos de la Guerra Hispano-Americana, contestando al discurso de bienvenida del Honorable Sr. Presidente de la República, General Gerardo Machado:

"Señor Presidente:

Volviendo después de treinta años, llenos de satisfacción para estrechar sus manos y gozar de la cordial hospitalidad que nos brindáis en nombre de vuestra República, nuestra hermana.

¡Que Cuba Libre viva eternamente! Siempre ha sido bella pero nunca tan lozana, tan viril y tan atractiva como se presenta ahora ante los ojos de los miembros de nuestra organización que vienen de climas del Norte.

Presidente Machado: de todo corazón le doy las gracias por esta cálida bienvenida a esta tierra de belleza después de tres décadas de ausencia y por su conducto deseamos manifestar nuestra gratitud por las atenciones que dondequiera nos dispensan los ciudadanos de la Nación que os ha elegido su primer Magistrado.

Treinta años han pasado pronto. No hemos olvidado el natural e inevitable agotamiento de vuestra Isla a la terminación victoriosa de más de cien años de luchas por la independencia. Recordamos, como lo afirma la Historia, cuán reducida estaba vuestra riqueza y cómo estaban sin desarrollar sus recursos naturales; cómo se mantenían a sus mujeres y a sus hombres alejados de los senderos de la industria y de las ocupaciones pacíficas, mientras se luchaba por el "derecho de ser libres e independientes" como lo expresó nuestro Presidente mártir Mc Kinley.

EL CREDITO ES DE CUBA

¡Qué diferencia ahora que los veteranos de la Guerra Hispano Americana miran a su alrededor y ven señales de prosperidad por todas partes. Este es el premio de la labor de una nación que sólo necesitaba de la oportunidad para demostrar su capacidad! El crédito es de ustedes, pero nosotros estamos satisfechos de haberlos ayudado a aprovechar la oportunidad. Nos sentimos felices de que los Estados Unidos estuvieran al lado del Derecho; que el resultado fuera vuestro glorioso desenvolvimiento, que nos ayuda a olvidar más fácilmente las tristes escenas y tribulaciones de la época de la guerra cuando sus hombres y los nuestros luchaban juntos contra un enemigo común que era auxiliado por la fiebre amarilla, ahora extinta, y otras enfermedades de las cuales tantos de nuestros soldados fueron víctimas.

Soldados y marineros, a todos los honramos y permitidme confiar en que sus espíritus puedan sentirse aún felices por el terrestre triunfo de una causa que de tanto valor ha sido para la civilización.

¡Qué admirable es la cooperación internacional! Ahora podemos apreciarlo aunque entristecidos de que los terrores de la guerra hayan sido el preludio de sus beneficios.

Los resultados de la guerra no son siempre tan felices y ninguno de vosotros negará que el mundo estaría mejor si los beneficios de la paz pudiesen obtenerse sin la destrucción de la lucha armada.

En este caso, sin embargo, debemos notar que se han beneficiado los tres protagonistas de la contienda. Su Isla, Reina de las Antillas, Presidente Machado, ha entrado en las filas de las naciones independientes y en el corto espacio de treinta años ha llegado a ser una república próspera y progresista, tranquila y en paz con todas las demás naciones del Mundo.

UN ILUSTRE VISITANTE

Otto D. Sneider, soldado de la compañía A. del Regimiento 160 del Estado de Indiana, que estuvo en el ejército de ocupación norteamericano en la ciudad de Matanzas y que reside en la localidad de Kokomo en Indiana, retratado con el uniforme de gala, que usaba en los años de su vida militar en Cuba; vestimenta que conserva en perfecto estado.

Còmo nota curiosa, Mr. Sneider nos mostró un traje de dril blanco que usaba a diario hace treinta años también en magnífico estado y que se exhibió durante algunos días en una vidriera de un establecimiento.

CUBA HA PROSPERADO

Mientras Cuba ha prosperado, también lo han hecho los Estados Unidos. Ustedes nos exportan la mayor parte de sus cosechas de azúcar, tabaco, frutas y vegetales y en cambio compran nuestros productos estableciendo un intercambio beneficioso para ambos.

Las vidas perdidas no pueden calcularse en pesos, pero los estadistas pueden presentar un balance sin saldo desfavorable.

Aún España, ahora que ya han cicatrizado las heridas de la guerra, debe darse cuenta de que su pérdida colonial fué simplemente nominal y que el desarrollo de Cuba ha llegado a ser de hecho un beneficio para ella. Se me dice que anualmente vienen miles de España a vuestras playas para tomar parte en las zafras de azúcar, tabaco y otras cosechas, que vuelven después a sus hogares con las utilidades obtenidas en su estancia aquí.

Más aún, así como los Estados Unidos reciben las materias que tan profusamente produce vuestro suelo, también España recibe ventajas similares que igualmente los benefician a ustedes por medio del intercambio comercial.

LAS GUERRAS HAN SIDO PROSCRIPTAS

Ahora que las guerras han sido proscriptas, hagamos votos para que lo sean eternamente y porque el premio de la cooperación internacional pueda disfrutarse sin que necesariamente sea hija de la destrucción.

Esta es la primera Convención que los Veteranos de la Guerra Hispano Americana celebran fuera de los Estados Unidos en los treinta años de su existencia y el sentimiento y el buen sentido se unen para que nuestra visita sea memorable a la par que altamente apropiada.

Nos regocija su afectuosa bienvenida, su prosperidad y que hayamos ayudado a su independencia y mantenido la fe y que su confianza en la sinceridad de nuestros propósitos ha sido confirmada por el transcurso de los años.

Aunque no hubiésemos obtenido el premio material, como las ventajas comerciales que he mencionado, mi país tendría aún la satisfacción de saber que la historia de las relaciones entre Cuba y los Estados Unidos presentan al mundo una gran prueba de la conducta internacional desinteresada de América.

BENDITO EL LAZO QUE UNE NUESTRAS REPUBLICAS

¡Bendito sea el lazo que une a nuestras dos repúblicas del Hemisferio Americano! En esta asociación pacífica y desinteresada, podemos predecir exactamente el grado de bienestar y de poder a que pueden llegar nuestras repúblicas, sin los rozamientos ni los recelos que con tanta frecuencia han caracterizado las rivalidades de otros países en otros tiempos, ya sea en aspiraciones de engrandecimiento ya en competencia comercial. Afortunadamente somos en verdad, por la ausencia de fines antagónicos y por mantenernos más y más fuertes permaneciendo a la vez buenos vecinos. Es cierto que no podemos conversar real y literalmente como vecinos por encima de una tapia limítrofe, pero casi no nos separan las aguas del mar y cuando nuestros radios nos conectan con la Habana, con su deliciosa y peculiar música, nos parece que Cuba está tan cerca como los puntos de trasmisión de nuestro continente. Supongo que, como lo anuncia la ciencia, muy pronto podremos no solamente oirlos, como sin duda están en este momento muchos miles oyendo nuestras palabras, sino también verlos con todos los colores del espectro.

¿Qué importará entonces que nos separen unas leguas del Océano? En realidad, ¿qué importa ahora con buques rápidos y más veloces aeroplanos que corren las rutas con mercancías y pasajeros cuyos mensajes les han precedido por el radio y por el cable?

¡Cuánto más se han acercado nuestras repúblicas por el admirable desarrollo de la ciencia en los últimos treinta años! El progreso físico y la amistad de vecinos han ido adelante, de la mano, aumentando la amistad y reduciendo las millas geográficas.

Para muchos de nosotros, sin duda, es ésta la primera visita desde que estuvimos aquí hace treinta años, pero por los comentarios favorables que oigo a cada momento a mis camaradas, muchos nos hemos propuesto que no pasará tanto tiempo sin que volvamos, por lo menos como visitantes, para gozar de su delicioso clima y del sinnúmero de sus otros atractivos tanto físicos como espirituales. Seguramente que volveremos si nuestras bolsas lo permiten y mientras tanto, daremos a conocer sus atractivos y hospitalidad. De aquí en adelante, cuéntennos como propagandistas adicionales de su turismo que esperamos que aumentará considerablemente con las visitas en el próximo año.

No están aquí hoy, todos los que vinieron de los Estados Unidos en transportes de guerra hace tres décadas, pero los que estamos aquí podemos hablar en nombre de los que, aun estando en el mundo, no han podido hacer el viaje. Muchos de nosotros han hecho su último viaje, pero sus descendientes, ya en el pleno vigor de la segunda generación, sabrán de su bella Isla por nuestros labios cuando volvamos al hogar y de nuevo contemos la historia de vuestros héroes y de su larga lucha por la independencia. Oirán de la Guerra de los diez años en la sexta y séptima década del siglo XIX. Se les hablará de López, de Gómez, Maceo, Martí, García y otros. Conocerán lo de los reconcentrados, hacinados en sus campamentos, víctimas de muchas enfermedades, aquellos que excitaron el sentimiento americano, primero, hacia el envío de alimentos, después a tomar las armas.

Lo que nos trajo aquí fué el idealismo americano, no la avaricia de tierra, y las palabras de agradecimiento de usted son suficiente premio para nosotros.

Es verdad que algunos de los que estamos aquí hoy, a pesar de nuestro firme propósito de hacer otra visita el año venidero u otro próximo, no podrán volver a estrechar vuestras manos, por falta de salud, de vida o de recursos, pero si no podemos lograrlo, podemos aplicando un famoso dicho referente a la Bahía de Nápoles, resumir nuestra vida declarando "Peleé por Cuba en su hora de necesidad y la ví de nuevo en su regia gloria así es que mi fin se encierra en felices recuerdos".

He indicado ya nuestro deseo de que su pueblo demuestre un espíritu de reciprocidad devolviendo nuestra visita, en cuyo caso no puedo dejar de insistir que incluyan mi Ciudad de Chicago en su itinerario por varias razones que superan al inconveniente de hallarse tan distante de la costa. Es mi Ciudad la que les ha dado al Embajador Noble B. Judah y sólo deseo que ustedes le estimen como es estimado y popular entre nuestros 3.000,000 de ciudadanos. Por otro lado hay allí una gran colonia de poetas. Es algo que les será grato; les digo esto porque he leído en Menéndez Pelayo que: "En Cuba todos hacen versos". Por eso les puedo garantizar que las huestes de los poetas de Chicago, que si no son todos listos, son ambiciosos, acudirían en masa a dar la bienvenida a visitantes de una nación con las cualidades de la de ustedes.

Con esta Convención termina mi honroso período como Comandante de los Veteranos de la Guerra Hispano Americana. Deseo aprovechar esta oportunidad para dar las gracias a mis camaradas por el honor que me dispensaron y expresar mi satisfacción por haber podido prestar el servicio que mi puesto requería.

Mis relaciones con los funcionarios asociados a mí han sido muy cordiales y agradables, por lo cual hasta el fin de mi vida recordaré con honda satisfacción las relaciones de los últimos doce meses. Doy las gracias a todos y a cada uno de ustedes mis compañeros por este honor que pongo en otras manos en la confianza de que nuestra organización será mantenida con rectitud en un mundo de paz y del cual la guerra ha sido proscripta.

Nuevamente, Presidente Machado, expreso el agradecimiento mío y de mis camaradas por la deliciosa hospitalidad que recibimos de usted y del pueblo de su nación.

LA MEDALLA DE LA GUERRA AL PRTE. DE LA REPUBLICA

El comandante Garrity, levantándose, se acercó al general Machado. Tomó de un estuche la medalla, toda de oro macizo, codiciada insignia de los Veteranos de las guerras de los Estados Unidos y la prendió al pecho del Jefe del Estado.

La concurrencia, puesta en pie, aplaudió el acto.

PALABRAS AL GENERAL MACHADO

Entonces el Presidente dijo:

Uno de los honores más grandes que he recibido en mi vida es la de contemplar en mi pecho esta condecoración, impuesta por vuestro comandante, valeroso veterano de la guerra hispanoamericana.

Yo sentía una gratitud inmensa por aquellos soldados norteamericanos que vinieron un día a este suelo, en momentos de angustias y de sacrificios, para colaborar con los que peleábamos en la manigua a hacer la independencia. Yo sentía, señores, una gratitud profunda por el pueblo americano que no ha cesado después de cooperar en nuestro engrandecimiento nacional.

Pero de hoy en lo adelante, mi gratitud aumentará siendo todavía más grande, más honda a causa de esta visita que nos dispensais.

Hace treinta años vinisteis a verter vuestra sangre por la independencia de Cuba. Hoy llegais aquí en plena soberanía, amándonos con la misma intensidad con que os amamos a colocar en el pecho de quien representa a los cubanos esta insignia, que es el más grande e imperecedero recuerdo de mi vida entera y que guardaré como un honor eterno del pueblo americano. Ello ha de servir para compenetrar más a ese pueblo grande con este pueblo pequeño, pero que siente un afecto grande por vuestro pueblo que todo lo dió para auxiliarnos poderosamente en nuestras contiendas.

Es el deseo de todos los cubanos que esta visita os sea grata.

Sed, pues, bienvenidos y tened la seguridad de que no estais pisando tierra extraña, sino que estais pisando tierra vuestra también, porque vuestra tiene que ser considerada la tierra que habeis regado con vuestra sangre cooperando con nosotros para obtener su independencia.

El pueblo americano procura siempre que la paz y el sosiego reinen en los demás pueblos y cifra su mayor orgullo en ayudar a los pueblos pequeños. El pueblo americano es un pueblo digno de los que cayeron por la independencia de Cuba.

Al finalizar su discurso recibe el Presidente atronadores aplausos de la concurrencia, que ha permanecido en pie.

SE RETIRA EL PRESIDENTE

El general Machado baja después los escalones del escenario y se dirige a la calle. Le siguen numerosos oficiales del Ejército y la Marina de Cuba y los Estados Unidos.

Atraviesa el pasillo central de las lunetas y las banderas americanas y de las distintas Legiones, se agitan a su paso saludándolo. Estallan hurras y vivas y una salva de aplausos atruena el teatro.

Al llegar al vestíbulo la banda de música del Cuartel General ejecuta el Himno de Cuba y numerosos oficiales de nuestro Ejército se cuadran y llevan su diestra a la gorra. El Jefe del Estado abandona el edificio y al subir a su auto el público estacionado fuera, le aclama.

HABLA MISS MARION

Continúa en el teatro el desarrollo de la Convención. Miss Marion presenta a Miss Jessie Booth Perry.

Miss Marion es la presidenta general del Comité de Damas Auxiliares y Miss Perry ha asistido a veinticinco convenciones.

Hace Miss Marion historia del Comité Auxiliar de Damas y de su conducta durante la guerra hispanoamericana. Señala a las señoras que prestaron servicios en Cuba y los Estados Unidos en los días del conflicto y dice que constituyen un verdadero orgullo para el pueblo americano. Agrega: "Son rosas de un jardín bello, lozano y juvenil".

ENTREGA DE BANDERAS AL ALCALDE

Seguidamente se adelanta el doctor Miguel Mariano Gómez, alcalde de la ciudad. Se le va a hacer entrega con destino al Ayuntamiento, de dos banderas, una cubana y otra americana. Ambas banderas son desplegadas y el público se pone en pie.

Miss Florence H. Becker, instructora patriótica del Comité Auxiliar de Damas, pronuncia entonces un bello discurso de confraternidad cubanoamericana. Dice que el Presidente Machado, soldado de la guerra de independencia que dió su sangre por Cuba, estuvo allí, junto a sus hermanos los veteranos, junto a sus compañeros de lucha cuando uno y otros, pasados los rigores de la contiendan, se abrazan porque el ideal se ha conseguido.

Agrega que el alcalde va a recibir de manos de una mujer identificada con el pueblo cubano, dos banderas: la de Cuba y la de los Estados Unidos. Añade:

"Dos banderas que se confundieron un día en la manigua de Cuba irredenta, desafiando las balas del enemigo común y cobijando bajo sus pliegues gloriosos a los soldados de la libertad, cubanos y americanos, que lucharon heroicamente y sin distingos, sin diferencias, cayendo por igual sobre el campo y por igual regando de sangre la campiña heroica y generosa.

"Tomad, pues, estas dos banderas, señor alcalde y guardadlas muy juntas, tan juntas como en los días tristes y trágicos de hace treinta años. Guardadlas unidas, abrazadas, que unidas y abrazadas consiguieron la libertad y así han de permanecer siempre como el símbolo elocuente de dos pueblos hermanos cuyos corazones palpitan al unísono y no han de separarse jamás".

DISCURSO DEL SR. ALCALDE

El alcalde municipal, emocionado, respondió:

"Estoy profundamente agradecido a los veteranos de la guerra hispanoamericana, por la conducta de esta entrega en señal de estimación, de estas dos banderas a la ciudad de la Habana, que tengo el honor de representar en estos momentos.

"Y es motivo de mayor satisfacción para mí, recibirlas de vuestras manos ilustres, porque representais aquí a la noble y abnegada mujer americana que en aquellos días en que luchábamos por nuestra emancipación supieron cooperar en nuestra obra.

"El acto que realizais al entregarme estas banderas tiene para nosotros los cubanos una significación extraordinaria porque, además de la prueba de estimación y de afecto que demuestra por nuestra joven y próspera nacionalidad, la gran nación americana, nos hace revivir recuerdos gloriosos del pasado que unió nuestros corazones y que se mantienen unidos por la Historia. Nos recuerda cuando hace treinta años, la juventud heroica de los Estados Unidos vino, de manera voluntaria, a derramar su sangre para ayudarnos a conquistar la independencia; sangre generosa que, al confundirse con la nuestra en esta tierra, vino a unirnos para siempre en el ideal de conquista de la libertad que representaron el genio sublime de Washington y el genio sublime de Martí.

El doctor Miguel Mariano Gómez fué muy aplaudido.

Seguidamente recibió las banderas que pasaron a manos del capitán Sánchez, del Ejército Nacional y del teniente Nespereira, de la Policía.

Después de la entrega de las banderas continuó la Convención tratando asuntos propios de la misma.

UN CABLE DEL PRESIDENTE DE LOS ESTADOS UNIDOS

El Comité Directivo de la Convención ha recibido el siguiente mensaje cablegráfico del Presidente Coolidge:

En esta oportunidad de la Convención anual de los Veteranos Hispanoamericanos de la Habana, tengo el gusto de enviarles los saludos más cordiales, a la misma vez que expresarles que yo me siento complacido y abrigo la esperanza de que esta Convención aumentará los lazos de amistad y cordialidad que siempre marcaron las relaciones de los Estados Unidos y Cuba.

LA VISITA DEL PRESIDENTE AL "TEXAS"

Como se había anunciado, a las 11 y 30 de la mañana de ayer pasó a bordo del acorazado norteamericano Texas, buque insignia de la Escuadra de los EE. UU. residencia del Almirante Jefe de dicha flota, el Sr. Presidente de la República, General Machado quien quiso aceptar la invitación especial que le hiciera el mencionado almirante de recibirlo en su residencia.

A esa hora estaba atracada a la Explanada de la Capitanía del Puerto la lancha Almirante del Texas, que ocupaba el Contralmirante Butler Jefe del Estado Mayor, del Almirante Willey, al que acompañaban sus ayudantes así como el Capitán de Fragata Sr. Carricarte, designado ayudante del Almirante Willey.

En la Explanada de la Capitanía se habían congregado a esa hora el Jefe de Estado Mayor de la Marina Nacional Capitán de Navío señor Oscar Fernández Quevedo, con su ayudante Alferez del Salto, el Jefe del Distrito Naval norte Capitán de Fragata Sr. Rodolfo Villegas, el Teniente de Navío Sr. Carballido, el Teniente Médico del Cuba doctor García Valdés, y otros oficiales de la Marina.

Así mismo estaban en dicha Explanada el Secretario de Estado doctor Rafael Martínez Ortiz, el Subsecretario Sr. Miguel A. Campa, el Introductor de Embajadores Sr. Enrique Soler, el Sr. Tomás Servando Gutiérrez Secretario Particular del Sub-Secretario de Estado el Secretario de Guerra y Marina General Rojas y sus ayudantes, el Catán del Puerto de la Habana Sr. Valiente y su asesor Teniente de Navío Sr. Ostolazabal, el Administrador de la Aduana de la Habana Dr. Miguel A. Varona Guerrero, el Inspector General del Puerto Sr. Ricardo Alayón, el Capitán de la Policía Sr. Ureña con fuerzas a sus órdenes.

En uno de los automóviles de palacio llegó el General Machado, con su ayudante el Comandante Espinosa y el doctor Julio de la Torre, y después de saludar a las personas allí reunidas, el Contralmirante Butler lo invitó a ocupar el asiento de preferencia de la rapida lancha americana, poniendose a proa de dicha embarcación, una vez que el Presidente de Cuba estuvo a bordo la insignia presidencial.

Con el señor Presidente además del Ayudante Espinosa embarcó el Jefe del Estado Mayor de la Marina y su ayudante.

Cuando la lancha del acorazado Texas, partió rapida hasta el fondeadero de dicho acorazado, las baterías del barco hicieron un saludo de 21 cañonazos.

Cuando el General Machado llegó a bordo del "Texas", fué recibido por el Almirante Wiley, en el portalón, mientras toda la oficialidad y marinería formada sobre cubierta rendía los honores correspondientes y la charanga del buque ejecutó el himno de los EE. UU.

A la diestra del Almirante Wiley el General Machado hizo un recorrido, visitando los principales departamentos del poderoso buque de guerra, y terminada la inspección pasaron a la Cámara del Almirante donde se sirvió un Lunch, consistente en pastas, té y agua cristalina con la que se brindó por los Gobiernos y pueblos de los EE. UU. y Cuba.

Al abandonar el Texas el Jefe del Estado Cubano, se le tributaron de nuevo los honores al cañón, ejecutando entonces la charanga del Texas el himno nacional de Cuba.

El General Machado al regresar a tierra tomó su auto en la Capitanía dirigiéndose con sus ayudantes y Jefe de Estado Mayor de la Marina a Palacio.

M.E.C.D. 2016

Hispano-Americana Reunida en la Habana

OTRAS VISITAS

Posteriormente, y con intervalo de 30 minutos pasaron a bordo del Texas, el Secretario de Estado doctor Martínez Ortiz, y el Introductor de Ministros señor Soler, el Secretario de Guerra y Marina General Rojas con sus ayudantes rindiéndoseles por las baterías de a bordo los saludos de ordenanza.

EL ALCALDE

A la una de la tarde visitó el Texas el Alcalde de la Habana doctor Miguel Mariano Gómez, quien también recibió los honores correspondientes a su gerarquía.

UN AVION DEL "TEXAS" VOLANDO

En 1 y 3 de la tarde un avión del acorazado Texas, realizó varios viajes sobre la ciudad conduciendo como pasajeros a distintas personas entre ellos a varios veteranos hispano americanos que estaban a bordo.

LAS VISITAS

Entre 1 y 5 de la tarde mucho público pasó a bordo del Texas como el día anterior, siendo llevados y devueltos a tierra por las lanchas del acorazado.

VISITA DEL ALMIRANTE A LA "P. SARMIENTO"

A la una y 30 de la tarde de ayer, pasó a bordo de la fragata argentina Presidente Sarmiento surta en puerto, el Almirante Jefe de la Escuadra americana que viaja en el Texas, formándose toda la oficialidad, guardia marinas y marinería del buque argentino el que al abandonar el almirante americano el buque le rindieron al cañón, los honores correspondientes a su jerarquía.

EL CONSUL ARGENTINO.

También visitó ayer la nave de su nación, el Cónsul General de la Argentina en la Habana, siéndole hecho los saludos correspondientes.

LOS VETERANOS DE COLOR

En el vapor americano Governor Cobb, llegaron en la mañana de ayer, 298 veteranos americanos entre ellos dos cubanos, y todos o en su mayor parte pertenecientes a la raza de color.

En el vapor americano Cartago de la flota Blanca que llegó ayer de New Orleans llegaron 56 veteranos y familiares pertenecientes al Estado de Louisiana.

También en el vapor Havana de la Ward Line vino otro reducido número de veteranos que realizaron su viaje separadamente de los otros contingentes.

ASCIENDEN A 7,522 LOS LLEGADOS

Hemos verificado un conteo de los contingentes de veteranos de la guerra hispano americana que han llegado a la Habana en estos últimos días y de los datos oficiales que poseemos resulta que hasta ayer tarde con la llegada del vapor Cuba que trajo 474, resulta que han llegado en su totalidad entre veteranos y familiares 7522 personas.

LA RECEPCION DE AYER EN PALACIO

Desde las tres de la tarde comenzaron a llegar a Palacio grupos de veteranos hispanoamericanos, que son nuestros huéspedes de honor, para asistir a la recepción que les ofreciera el Presidente de la República.

MUSICA

En el patio de la mansión presidencial, la banda de música del Estado Mayor de la Marina de Guerra cubana dejaba oir escogidas piezas, alegrando el ambiente de confraternidad que reinaba.

DECORACION

Palacio lucía decorado interiormente. La escalera monumental que da frente a la Avenida de las Misiones, aparecía profusamente adornada con flores y plantas. El jefe de la oficina de propaganda para la Exposición de Sevilla, Teniente Castells, fué el encargado de dirigir el adorno.

ARTISTICO MAPA

En el descanso de la escalera principal fué colocado un mapa de gran tamaño representando el Nueva Mundo. Estaba confeccionado con olorosas y bellas flores. A su alrededor tenía como marco las banderas de las veintiuna naciones que forman el Nuevo Continente.

CESTOS Y PALMAS

Completando el brillante decorado en el petril final fueron colocados muchos cestos conteniendo diminutas palmas y cerrando el conjunto sobresalía un hermoso tapiz de raso bordado en seda con los colores nacionales y ostentando en su centro el escudo de la República, admirable obra al lauzí.

MONTANDO GUARDIA

En ambos lados de la escalera montaban guardia seis soldados de los que forman la escolta presidencial, luciendo vistosos uniformes de gala.

LOS INVITADOS

Comenzaron a llegar las personas invitadas. Fueron entrando el Vicepresidente de la República. Los Secretarios de Despacho, los Jefes de la Marina, el Ejército y la Policía Secreta y Nacional; el Presidente del Tribunal Supremo y el Jefe del Despacho de Palacio.

También anotamos los nombres de los elementos que integran el Estado Mayor y oficialidad de la Convención de Veteranos:

Comandante en Jefe John J. Garrity; Vice-comandante William L. Grayson; Segundo Vice-comandante Robert A. Elam; Jefe de Estado Mayor Robert Wankowsni; Ayudante General Charles G. Essig; Cuartel Maestre, James J. Murphy; Inspector General, Leonard Spire; Abogado General, Edw S. Matthias; Sargento General, Peter O. Schea; Alan Pressly Wilson; E. W. Simmons; Prevoste General, S. J. Thornburg; Historiador Nacional, Nerman A. Finque; Hugo Grim; Harry B. Coulter; Víctor I. Chinlund y muchos más hasta el número de doscientos que forman el complemento de las altas personalidades de la Convención.

También se encontraban en el gran salón de recepciones el Presidente de la Cámara, doctor Guas; el Sub de Estado, doctor Campa; los Generales Pedro Betancourt, Valiente, Varona, Mendieta, Eugenio y Armando Sánchez Agramonte; los Coroneles Carlos Machado; Polo Calvo, y Lora; el Brigadier Semidey; el Presidente de los Emigrados Revolucionarios doctor O'Farril; el Gobernador y el Alcalde de la Habana; la Comisión Oficial que atiende a los Veteranos americanos; el Presidente del Ayuntamiento; los Directores de "Heraldo de Cuba" y ;"El País"; el doctor Miguel de Marcos; los Ayudantes del señor Presidente Comandante Gali-Menéndez, Rodríguez León, Firmat, Capitán Llaneras y el Comandante y oficialidad del acorazado "Texas" surto en puerto.

EL GENERAL MACHADO

Pasadas las tres de la tarde hizo su aparición en el gran salón de recepciones de Palacio el Presidente de la República, General Machado. Lo acompañaban su distinguida esposa e hijas. En ese momento se escuchó una ovación. Era el saludo de todos los presentes: americanos y cubanos.

PRESENTACIONES

Acto continuo tanto el Jefe de la Nación, sus familiares y los Secretarios de Despacho, fueron presentados a cada uno de los distinguidos huéspedes, muchos de los cuales también estaban acompañados de sus esposas e hijas.

CONDECORADO GARRITY

Después, en el centro del gran salón, el General Machado procedió a condecorar al Comandante John J. Garrity, Jefe de los convencionales, colocando en su pecho la Orden de Caballero de Carlos Manuel de Céspedes, la más alta condecoración del Gobierno de Cuba. Pero antes, el General Machado pronunció unas sinceras y sentidas frases, que emocionaron a los presentes. Dijo el Presidente de la República que Garrity había tenido el honor de presidir la Convención de Veteranos de la Guerra Hispanoamericana, enalteciendo con ello a la República, por celebrarse aquí esa Convención y que teniendo en cuenta esta circunstancia visitándonos después de treinta años de haber estado aquí por primera vez para combatir por nuestra Independencia, resulta una honra para los cubanos poner en su pecho esa condecoración que lleva el nombre del padre de la Patria, del gran Carlos Manuel de Céspedes. Luego dijo que americanos y cubanos se encuentran unidos en asuntos económicos, en los políticos y en el orden de los afectos; y que no podía ser de otro modo después que ellos también derramaron su sangre por la Independencia de Cuba. Que por ello honrábamos a los Veteranos americanos y a todo el pueblo de esa gran nación amiga, honrándonos con ello a nosotros mismos. Dijo que los cubanos, desde aquellos días difíciles en que el pueblo se decidió a venir a ayudarnos en nuestros propósitos de Independencia, nos hicimos el propósito de hacernos dignos de ese gesto, de esa gallardía, de ese sacrificio. Luego expresó: "Recordad en este día, histórico para nuestra Patria, a aquellos que murieron y que no debemos olvidar, teniendo un recuerdo para los que sucumbieron en la explosión del "Maine"; y otro, más sagrado, más sublime, para aquellos que en la Loma de San Juan cayeron dejando a sus madres, y a sus otros seres queridos en la lejana casa entristecida por su ausencia".

Díganles a esas madres, expresó el Presidente, que Cuba honra a los que cayeron por su libertad.

Inmediatamente, el General Machado colocó sobre el pecho del General Garrity, la valiosa presea condecorativa.

CONTESTA GARRITY

El Comandante americano, emocionado, dijo que Cuba había demostrado nuevamente su nobleza al condecorarlo, condecoración que era dada en mérito a los sacrificios de los soldados americanos y en testimonio a los compañeros que han permanecido unidos recordando los ideales de los que cayeron por la libertad de un pueblo.

BANDA DE MUJERAS

Cuando se efectuaba la recepción en Palacio, llegó la banda de música de mujeres de Memphis, que acompaña a los excursionistas. Se improvisó en el patio de la mansión del Ejecutivo un lucido concierto. Fueron aplaudidísimas. Además, muy celebradas por sus vistosos trajes multicolores...

OBSEQUIADOS

Finalmente, los Veteranos hispanoamericanos pasaron al gran salón comedor de la mansión presidencial, donde fueron finamente obsequiados por el General Machado y su distinguida esposa, con pastas y licores.

SATISFECHOS

Cerca de las cinco y media se retiraron los distinguidos huéspedes. Salieron complacidísimos y satisfechos de la fineza con que fueron tratados, colmándoseles de atenciones y agasajos.

CORDIALIDAD

En resumen, fiesta la de ayer en Palacio demostrativa de la franca cordialidad y el amor que existe entre los Estados Unidos y Cuba; así como del interés que pone el Gobierno del General Machado en hacer que esas corrientes de fraternidad aumenten cada día.

R. C. Benjamin, de la redacción del periódico "The Alabama Journal", que pertenece a la Asociación de Veteranos de la Guerra Hispano Americana y que estuvo ayer a visitar nuestra redacción. Mr. Benjamin sirvió en el Quinto Ejército, en Santiago de Cuba, desde la entrada de las tropas norteamericanas hasta fines del 99. Mr. Benjamin se hospeda en el Hotel Pasaje y desearía que allí lo visitasen sus antiguos compañeros de armas.

EL BANQUETE EN EL VEDADO TENNIS CLUB.

Esta noche a las 9 tendrá lugar en el Vedado Tennis Club el banquete que ofrecerá el señor Secretario de la Guerra y Marina en honor de las autoridades navales y militares de los Estados Unidos que nos han visitado con motivo de la trigésima Convención anual de los Veteranos americanos de la Guerra Hispano-Americana.

Han sido invitados al banquete y asistirán a él, las personalidades siguientes:

DEL ACORAZADO TEXAS

Admiral Wiley.
Rear Admiral Butler.
Captain Anderson.
Commander Libbey.
Commander Kinkaid.
Commander Koehler.
Lieut Commander Redman.
Captain Defrees.
Commander Beuregard.
Lieut-Commander McCaughey.
Lieut Commander Alford.
Lieut Commander Reed.

DE LA EMBAJADA AMERICANA

El Encargado de Negocios, Consejero Mr. Charles B. Curtis.
Mr. Copley Amory Jr. 2o. Srio Embajada.
Comandante: Charles C. I. Schwenck, Agregado Militar.
Mr. Frederick Todd, Agregado Comercial.
Mr. Todd.
Mr. Marwin L. Bohan, Agregado Comercial, Auxiliar.
Mrs. Bohan.
El Cónsul General de los Estados Unidos en la Habana Mr. Leo J. Keena.
Edwin Demby. Ex-Secretario de Marina de los Estados Unidos.
Walter Drake, Subsecretario de Comercio.
General Garrity y Sra; Vice-Comandante Grayson y Sra; R. A. Elan y Sra.
Confield Scott, Comisionado de Pensiones.
Ex-Senador Mens y Sra.
Senado Broussard y Sra.
Representante Tom Yon.
Margaret M. Manion, Pdte General Auxiliar.
Jennie R. Dix.
Chas T. O. Ñill, Comandante en Jefe Naval Orden Spanish.
J. J. Murphy, Quartelmaestre.

Srta. Esther de Rojas; General Alberto Herrera y Sra. Ofelia Rodriguez de H.; Sr. Oscar Fernández Quevedo y Sra. Dalia Suárez de F. Quevedo; doctor Miguel Mariano Gómez y Sra. Serafina Diago de Gómez; Sra. Laudelina Machado de Grau y doctor Baldomero Grau; Sra. Angela Elvira Machado de Obregón y Sr. Emilio Obregón; Dr. Rafael Martínez Ortiz e hija Srta. Rosa M. Ortiz; Director del Protocolo, Dr. Miguel A. Campa y Sra. Terina Roff de Campa; Dr. Rafael Sánchez Aballí; Dr. Juan de Dios Romero; Sra. del Capitán Jacinco Llaca y Capitán Llaca; Coronel Charles Aguirre; Sr. Cayetano de Quesada; General Francisco de Paula Valiente; Ayudante del Admiral Wiley, Comandante Carricarte; Ayudante del Secretario de la Guerra de Cuba; Ayudante del Jefe de la Marina; Ayudante del Jefe de Estado Mayor del Ejército; Ayudante del Gral. Garrity, Sr. Mario Montoro; Señores Soler y doctor Nemesio Ledo, del Protocolo de la Sria Estado.

En la recepción verificada ayer en Palacio, se sentían muy satisfechos los americanos y de viva voz decían que este es el País de la Democracia.

La Comisión Cubana sigue prestando su atención a todo lo relacionado con los veteranos americanos y la organización magnífica sigue respondiendo al éxito que se ha venido viendo, mereciendo elogios de todos esta Comisión que con tanto tino escogió el Honorable señor Presidente de la República.

El señor Secretario de Obras Públicas ha ordenado todas las comodidades posibles para la estancia en la Plaza del Maine en la mañana del día 10 y en el sitio presidencial.

La cooperación brillante del señor Secretario de Obras Públicas, secundado por los señores Longa y Boniche ha decidido el éxito.

DESFILE MILITAR DE MAÑANA ORDEN GENERAL NUM. 19

Campamento de Columbia, Octubre 8 de 1928.

1.—En cumplimiento de lo dispuesto en el párrafo 1 de la Orden General Número 187 s. c., del Estado Mayor General del Ejército, se ordena que las fuerzas de este mando se organicen en la forma siguiente:

BRIGADA MIXTA

Jefe: Coronel Rafael del Castillo y Márquez, M. M.; Comandante Médico Augusto Díaz y Brito, M. M.; Capitán Ayudante Fernando Rodríguez y Sigler; Capitán Ctelmtre. Manuel Méndez y Montes de Oca; Capitán Pagador Andrés Angulo y Pérez; Capitán Auditor Emilio Iglesia y Balaguer; 1er. Teniente Indalecio Martinezmoles y Arias; 1er. Teniente Veterinario Abelardo Fernández y Malberty; 1er. Teniente Dentista Fernando Boudet Boudet; Seis Clases de la Plana Mayor del Distrito; Un soldado Corneta del Batallón Número 4 de Infantería; Seis soldados del tercio Táctico de Caballería Número 1.

REGIMIENTO DE INFANTERIA

Jefe: Teniente Coronel Miguel Guerra y Pérez, M. M.; 1er. Teniente Ramón Corbo y Barquín, M. M., como Ayudante; 1er. Teniente Alberto Coto y Mederos; 1er. Teniente Dentista Rafael Caminero y Ruiz; Tres Clases del Batallón Número 3 de Infantería; Un soldado Corneta del Batallón Número 3 de Infantería.

BANDA DE MUSICA DEL DISTRITO

Jefe: 1er. Teniente Músico, Cándido Herrero y Narre.

BATALLON NUM. 1 DE INFANTERIA

Jefe: Comandante Abelardo J. Herrera y Estrada, M. M.; Plana Mayor del mismo; Compañía 1ra., 2da. y 3ra. por su orden reglamentario.

BATALLON NUMERO 2 DE INFANTERIA

Jefe: Comandante Gaspar Betancourt y Agüero, M. M.; Plana Mayor del mismo; Compañías 1ra., 2da. y 3ra. por su orden reglamentario.

BATALLON NUMERO 4 DE INFANTERIA

Jefe: Comandante Emilio Rousseau y Mendive, M. M.; Plana Mayor del mismo; Compañías 1ra., 2da. y 3ra., por su orden reglamentario.

COMPAÑIA DE AMETRALLADORAS

Jefe: 1er. Teniente Leopoldo Infante y Rodríguez; Pelotones de Ametralladoras de los Batallones Números 1, 2, 3 y 4 de Infantería.

TERCIO TACTICO DE CABALLERIA, NUMERO 1

BANDA DE CLARINES

Jefe: Comandante Antonio Pineda y Rodríguez, M.M.; Plana Mayor del mismo; Escuadrones Números 1, 2 y 3 por su orden reglamentario; Pelotón de Ametralladoras.

Estas fuerzas estarán en los lugares de formación que ordene el Jefe de la Brigada Mixta, a las 8 y 30 a. m.

(F.) Fernando R. Sigler.
Capitán Ayudante

LOS FESTEJOS PARA LA INAUGURACION DEL PASEO DE MARTI.

Para la inauguración del Paseo de Martí el próximo día 10, se ha dispuesto el siguiente programa:

1.—Día 9 de Octubre a las 11 p. m. Las unidades de la Marina de Guerra que se encuentran en el Puerto de la Habana y que no tengan que realizar algún servicio que lo impida, deberán estar situadas fuera del puerto, dando frente al Paseo de Martí.

Todas las embarcaciones mercantes y de paseo que asistan al acto, deberán situarse en dos alas, teniendo como base las unidades de la Marina de Guerra Nacional.

2.—11:15 p. m. Un batallón de Artillería de Costas formará en línea y en dos alas, tomando como base el principio del Paseo de Martí, a cerrar con el muro del Malecón, dando frente a la isleta donde está la estatua de Juan Clemente Zenea.

Un batallón de Infantería de Marina estará formado en la concurrencia de la calle de Colón con el Peseo de Martí, en dos alas, con frente al Paseo.

Un escuadrón de Caballería (Escolta Presidencial) estará formado en línea a todo lo ancho del Paseo y en su concurrencia con la calle Neptuno, con frente a la isleta donde está la estatua de Manuel de la Cruz.

3.—11:30 p. m. Las bandas de música que a continuación se relacionan estarán situadas en los siguientes lugares:

Banda del Estado Mayor General en la Glorieta del Malecón.

Banda del Estado Mayor de la Marina de Guerra, en la calle de Colón, a retaguardia de una de las alas de la Infantería de Marina, o sea, en el pórtico del Cine Fausto.

Banda del Séptimo Distrito, en la esquina de Virtudes, con frente al American Club.

Banda Municipal, en el Parque Central.

4.—11:40 p. m.—Se reunirán en la isleta donde está enclavada la Glorieta del Malecón haciendo uso de las sillas que allí están colocadas las siguientes personalidades:

a) Miembros del Senado de la República.
b) Miembros de la Cámara de Representantes.
c) Miembros del Poder Judicial.
d) Señores Secretarios del Despacho.
e) Miembros del Ejército y la Marina.
f) Veteranos de la Guerra de Independencia y de la Guerra Hispano Americana.
g) Cuerpo Diplomático y Consular.
h) Altos funcionarios del Gobierno, la Provincia y el Municipio.
i) Corporaciones.

5.—El Honorable Señor Presidente de la República, acompañado del señor Secretario de Obras Públicas y del Jefe del Estado Mayor del Ejército, llegarán a la isleta donde está la estatua de Juan Clemente Zenea, y por medio de señales apropiadas anunciará la inauguración de las obras y demás actos que se consignan en este programa.

Simultáneamente a la iluminación del Paseo de Martí, las Fortalezas de la Cabana y del Castillo de la Punta y los barcos de la Marina de Guerra en formación frente a la Glorieta del Malecón, dispararán salva de 21 cañonazos, y estos últimos encenderán sus luces y enfocarán sus reflectores en dirección del Paseo de Martí. Todas las embarcaciones mercantes y de paseo encenderán también sus luces, cuando lo hagan los barcos de la Marina Nacional.

Cinco minutos después de haber cesado las salvas y a una señal convenida que será dada desde el edificio de la Audiencia, las unidades de la Marina de Guerra y demás embarcaciones lanzarán al espacio sus sirenas a intervalos y por un tiempo de 15 minutos, pasado el cual las acallarán.

Todas las naves serán retiradas a la 1 a. m., con destino a sus habituales fondeaderos.

6.—El Honorable Señor Presidente de la República y los miembros del Gobierno que tenga a bien invitar, recorrerán el Paseo de Martí, y al terminar este recorrido, se dirigirán al American Club, donde estará el Honorable Presidente de la República. Acto seguido, las fuerzas que se encuentren a lo largo del Paseo de Martí desfilarán por el centro del mismo, incorporándoseles el escuadrón de Caballería, que estará situado frente a la isleta donde está la estatua de Manuel de la Cruz, cuando llegue allí la cabeza de la columna. Estas fuerzas se disolverán en la Plaza de la Fraternidad.

A medida que vayan avanzando las fuerzas que desfilarán por el centro del Paseo de Martí, éste irá siendo invadido por el pueblo a su entera libertad.

PROGRAMA DE LA 30a. CONVENCION DE LOS VETERANOS DE LA GUERRA HISPANO AMERICANA

MARTES 9 DE OCTUBRE

9.15 a. m.—Sesión en el Teatro Nacional. (Asuntos propios de la Convención).

9.15 a. m.—Sesión en el Centro de Dependientes. (Las señoras).

9.15 a. m.—Sesión de las Enfermeras en la Secretaría de Sanidad.

3 p. m.—Función en el Jai Alai de la calle de Concordia.

8.30 p. m.—Meeting de la Orden de la Serpiente en la Academia de Artes y Letras, en el Colegio de Belén, por Acosta.

9 p. m.—Comida del Secretario de la Guerra a los Oficiales del Ejército y Marina, en el Vedado Tennis Club.

12 p. m.—Inauguración del Paseo del Prado por la Secretaría de Obras Públicas.

MIERCOLES 10 DE OCTUBRE

9 a. m.—Parada: Fuerzas de Policía Montada. Fuerzas de Cuba. Fuerzas Americanas. Veteranos americanos. Legión americana.

10 a. m.—Inauguración del Maine por el doctor Carlos Miguel de Céspedes. Después de esta ceremonia los veteranos serán trasladados al Hipódromo y al H. Club Americano para almorzar.

12.30 p. m.—Concierto en el Jockey Club.

2.30 p. m.—Field Day en el Hipódromo por el Ejército cubano.

8.30 p. m.—Banda da Cornetas y Tambores en el Parque de la Fraternidad, con premios de copas de plata.

8.30 p. m.—Conciertos en el Parque Central, Maceo y Maine. Este día serán colocadas coronas en el monumento del Segundo de Illinois.

JUEVES 11 DE OCTUBRE

9 a. m.—Sesión de la Convención en el Teatro Nacional.

9.15 a. m.—Sesión de la Convención de Señoras, en la Asociación de Dependientes.

8.30.—Concierto en los mismos parques.

VIERNES 12 DE OCTUBRE

Si no han terminado las sesiones de la Convención se continuarán durante la mañana de este día, a la hora que se indique.

Este día podrá dedicarse también a visitar la Habana y sus barrios extremos.

Excursión a Santiago de Cuba, saliendo el tren a las 7.27 p. m., regresando el día 14, llegando el 16 a la Habana.

8 p. m.—Conciertos en los parques públicos.

EL ABARATAMIENTO DE TRANSMISION DE DESPACHOS POR EL SISTEMA DE HAZ EN LA TELEGRAFIA SIN HILOS

Sin embargo de esto, el antiguo sistema sigue aún en auge en gran número de lugares, y en Inglaterra el problema de las comunicaciones es complejo, así técnica como económicamente

NUEVA YORK, octubre (SE.)—La invención del Sistema de haz en la telegrafía inalámbrica ha ejercido una influencia considerable sobre las Compañías de cables submarinos, pues abarató la transmisión de tal manera que estas compañías se hallaron frente a un problema muy serio. Hace dieciocho meses la tarifa entre Londres y Australia era de 2s/6d por palabra; para Africa 2s/- y para la India, 1s/8d; pero el advenimiento del sistema de haz bajó instantaneamente estos precios, que han quedado reducidos, respectivamente, a 2/-, 1/8 y 1/5. Aun así no pueden competir con la transmisión por haz, que sólo cuesta 1/8 para Australia, 1/4 para Africa y 1/1 para la India, precios que a pesar de lo reducidos dejan muy buen beneficio a la Empresa.

El resultado de este ha sido atraer a la compañía que explota el sistema de haz una cantidad enorme, y cada día mayor, de despachos para transmisión.

El año pasado subió el total de despachos para el Canadá, Australia, Africa del Sur, e India, a 31 millones de palabras. Este año las transmisiones son hasta ahora a razón de 34.1/2 millones anuales. Esto ha hecho creer a muchos que el sistema de transmisión por haz anularía por anticuada la transmisión por cable; pero no ha sido así. Hay muchos lugares del Imperio Británico donde la telegrafía inalámbrica no llega, y donde no llegará por bastante tiempo. Hay también países extranjeros servidos por los cables Orientales que no pueden servirse de la transmisión por haz. Además, la transmisión por este último sistema está en la actualidad sujeta a ocasionales faltas de claridad y a prolongadas interrupciones que, tratándose de telegramas comerciales urgentes, serían sumamente perjudiciales si no se pudiera, en tales casos, recurrir al cable submarino. Aunque la comunicación inalámbrica ofrece un servicio barato, no responde a todas las necesidades del día y por esta razón es importante el que la mayoría de los cables continúen prestando servicios.

De lo que precede se deduce que el problema de las comunicaciones Británicas se ha hecho complejo y difícil tanto bajo el punto de vista técnico como del económico. En varios puntos del Imperio ni el servicio inalámbrico ni el de los cables se hallan bajo una sola autoridad, ya sea la del Estado o la de Empresas particulares. En la Gran Bretaña el servicio inalámbrico sistema de haz es propiedad del Estado y está bajo la dirección de la Administración General de Correos y Telégrafos; pero por otra parte algunos de los servicios cablegráficos, como el de la Eastern Telegrap Companies, que compite con el servicio del Estado, son empresas particulares, miestras que otras, como la Imperial Cable y la West India Cable, son propiedad del Estado. Hay en verdad una tupida red de intereses encontrados, y dos de las más importantes empresas, la Eastern Telegrap Company y la Compañía Marconi, habían empezado a estudiar la conveniencia de amalgamarse, cuando el Gobierno decidió convocar una Conferencia Imperial de transmisión inalámbrica que lleva el título de "Imperial and Wireless Conference, 1928".

Esta Conferencia ha publicado un Informe que contiene recomendaciones de la mayor transcendencia tanto bajo el punto de vista económico como bajo el político. La más importante de estas recomendaciones es la de que se fusionen dentro de una sola empresa y a contar del 1 de Abril de 1928, las Compañías Telegráficas "Eastern", "Eastern Extensión" y "Wertern", las Compañías Marconi, de tenegrafía inalámbrica, los Cables del Estado, con el arriendo además de las Estaciones de Haz de la Dirección General de Correos. Dentro de la esfera de acción del nuevo organismo entrarán también los Cables del Pacífico, los sistemas inalámbricos de las Indias Occidentales y los cables Imperiales del Atlántico. En realidad, si son adoptadas las recomendaciones de la Conferencia, la casi absoluta totalidad de los servicios de cables e inalámbricos del Imperio Británico estarán reunidos en una sola y completísima red.

El capital de la nueva empresa no ha de exceder al principio de 30 millones de Libras y a cambio del monopolio virtual de que gozaría, habría de estar sujeta a una forma determinada de control del Estado adecuada a una gran corporación de pública utilidad. Un ingreso estandardizado, aproximadamente del 6 por ciento del capital inicial, ha sido sugerido, debiendo dedicarse el 50 por ciento del exceso de beneficios que resulten a la dismtinución de la contribución municipal o a cualquier otro objeto que determine el Consejo Superior Consultivo del cual formarán parte Representantes de los varios Gobiernos interesados. Una garantía adicional para el público— contenida en las recomendaciones de la Conferencia —consistiría en que la designación de dos Consejeros, uno de los cuales actuaría de Presidente del Consejo de Administración, hubiese de estar sujeta a la aprobación del Gobierno.

La solución propuesta se basa en dos principios fundamentales: unidad de control y empresa particular, pues la Conferencia creyó que no podría prescindir ni de uno ni de otro sin grave riesgo del fracaso. Mediante la combinación de los varios sistemas en una sola y vasta entidad se aseguran todas las ventajas y economías que es susceptible de dar una empresa moderna en gran escala. De resultas de esta fusión habrá coordinación científica, se eliminarán las pérdidas que ocasiona la competencia, y se podrán aprovechar todas las oportunidades para la mayor eficacia y economía del servicio. En tiempos de guerra o en cualquier situación crítica, el Gobierno podrá, naturalmente, tomar en sus manos el control y entregar a los organismos de la Defensa Nacional la construcción y el funcionamiento de estaciones inalámbricas que en tales casos no podrían utilizar las empresas comerciales. Para una empresa de esta naturaleza la Conferencia llegó al parecer a la conclusión de que el sistema ideal sería una administración particular sujeta al control del Estado.

FUGAZZI QUIERE QUE PAULINO NO PELEE CON ROBERTI LA PROXIMA SEMANA

NUEVA YORK, octubre 8. (UP).—El promotor Humbert Fugazy aparecerá mañana ante la Comisión Atlética del Estado para pedirle que sancione un bout entre Paulino Uzcudun y Roberto Roberti, el heavy italiano, y el cual se celebraría en Ebbetts Field la semana próxima o dentro de dos semanas, a más tardar.

El boxeador español ha aceptado pelear con Von Poratt, en Madison Square Garden, en noviembre, pero como Fugazy supo que Paulino no había firmado para este bout con el heavy noruego, se apresuró a ofrecerle el contrato para la pelea con el ambicioso Roberti.

Si Fugazy puede presentar mañana a la Comisión el documento con las firmas de Uzcudun y Roberti, probablemente ganará el privilegio de presentar a Paulino en el ring después de su regreso a los Estados Unidos.

Tex Rickard ha manifestado que, en su opinión, Uzcudun llenará la Arena en que se presente, tan intenso es su atractivo para el gran público neoyorkino.

UN RECORD NUEVO, LOS INGRESOS EN LOS TRES ENCUENTROS

SAN LUIS, Oct. 8. (UP).— Sea cual sea el resultado del cuarto juego de la Serie Mundial, la de 1928 significará un nuevo record por los ingresos de taquillas en los tres encuentros iniciales, que son los en que los jugadores participan.

El total para los tres juegos, dos en el Estadio de los Yankees y uno en Sportmans Park, ha sido el siguientes:

Concurrencia pagada: . . . 161.741
Ingresos netos: 615.388
Parte de la Comisión: . 61.538.80
Parte de los jugadores: 332.309.52
Parte de los Club: . . . 221.539.68

Las cifras del tercer desafío, celebrado el domingo en San Luis, son un nuevo record, como también lo fueron las netas de los dos celebrados en Nueva York.

Las Temperaturas en Diferentes Ciudades

NUEVA YORK, Octubre 8. UP. —Las temperaturas máximas y mínimas en varias de las principales ciudades fueron hoy las siguientes:

	Fahrenheit Max.	Fahrenheit Min.	Centigrado Max.	Centigrado Min.
Chicago	76	56	24.4	13.3
L. Ang.	76	56	24.4	13.3
Miami	84	72	28.8	22.2
N. Y.	61	48	16.1	8.8
S. F.	88	60	31.1	15.5
Wash.	72	50	22.2	10
Brus.	65		18.3	
Londres	60		15.5	
Menton	74		23.3	
Niza	77		25	
Ostende	63		17.2	
París	64		17.7	
Madrid			21.6	11.6
San S.			18	7
Gijón			17	14
Biarritz			22	8

TEMPERATURAS LOCALES

Durante las últimas 24 horas se han registrado en la Habana, las siguientes temperaturas en centígrados:

Máxima: 29.1.
Mínima: 22.9.
Media: 26.0.

400 VETERANOS A MATANZAS

(Por telégrafo.)

MATANZAS, octubre 8. DIARIO Habana.—Esta tarde llegaron a esta Ciudad por el ferrocarril de Hershey, cuatrocientos heroicos militares del Regimiento de Massachusset los que fueron recibidos en la Estación por elementos oficiales y sociales de la población.

El primer sitio que visitaron fué el magnífico monumento erigido en el Paseo de Martí a los soldados del referido regimiento que murieron en la guerra hispano-americana, haciendo uso de la palabra el General Pau, quien tuvo frases cariñosas para los matanceros, a quien dijo querer como a sus propios hermanos.

Su patriótico discurso fué contestado en castellano por el doctor Juan Gronlier, Gobernador Provincial y traducido por el doctor Rogelio Gerken.

Después se trasladaron al monumento de los mártires de la patria, donde depositaron otro corona de flores naturales, pasando luego al hotel "Gran París", donde fueron obsequiados por el Gobernador con un ponche de champagne.

Terminado ese acto se dirigieron a las cuevas de Bellamar, alturas de Monserrate y otros sitios pintorescos de la Ciudad, partiendo muchos de ellos en la propia tarde para la Habana y quedándose otros para regresar mañana, después del medio día con el objeto de visitar otros lugares de Matanzas.

Lovio, Corresponsal.

MEMPHIS INVITA A LOS VETERANOS

Un grupo de veteranos norte americanos que se encuentran en esta ciudad han recibido un cablegrama procedente de la ciudad de Memphis, en Tennessee, invitándolos a que propaguen entre sus compañeros el deseo que experimentan los habitantes de aquella ciudad de que se celebre allí la 26 Convención de dicha Asociación.

LA ACTUACION DE LOS VETERANOS

El doctor Manuel Secades Japón. Presidente de la "Unión Veteranista de Cuba", con oficinas en Aguacate 30, en esta Ciudad, ha recibido innumerables cartas y telegramas de adhesión, relacionados con la actuación de dicha institución en los festejos del Diez de Octubre, aniversario del Grito de Yara.

Entre ellas la del doctor Gastón Mora, que aplaude la idea del doctor Secades de instituir, en dicha fecha "el día del Veterano"; la del Administrador de la División de la Habana de la "Compañía Cubana de Electricidad", que contribuye a los festejos, cobrando el día diez la corriente que se consuma, a razón de ocho y medio centavos por kilowat; la de la Delegación de Veteranos de la Independencia de Quivicán; la de las Delegaciones de Manguito y Aguada de Pasajeros; la de los Veteranos de Palmira, de Santa Cruz del Sur, de Cabañas, de San Cristobal; la de los gerentes de la "Isla de Cuba", que se ofrecen para donar una bandera para el almuerzo mambí; la del doctor José Olivella, Concejal de Máximo Gómez, que remite giro postal por $5.00.

Además ha recibido el doctor Secades una carta del General Pedro Betancourt, Presidente del Consejo Nacional de Veteranos, que se excusa, en contra de su voluntad, de asistir al almuerzo mambí, por requerir su presencia otros actos patrióticos y la del Dr. Carlos Miguel de Céspedes que promete complacer a la "Unión Veteranista" en su solicitud de una Banda de Trompetas de la Secretaría de Obras Públicas para la Diana Mambí.

Son numerosas las adhesiones recibidas para el repetido almuerzo mambí figurando personalidades políticas, sociales, financieras etc.

UNA NOTA SIMPATICA DE CONFRATERNIDAD

El capitán del Ejército Libertador Mr. Pattes, de nacionalidad americana; pero que vive con nosotros desde hace muchos años, ha conseguido que una banda de música compuesta en su totalidad por damitas americanas y que ha venido junto con los veteranos norteamericanos, figure a la cabeza de la manifestación organizada por los libertadores cubanos, que saldrá del Parque Maceo en la mañana del 10 de Octubre hacia el muelle de San Francisco.

Los veteranos cubanos están regocijados por este simpático homenaje de las damas americanas hacia nuestros libertadores.

A LOS DIRECTORES DE BANDAS PARTICULARES

El Presidente de la Unión Veteranista, nuestro particular amigo comandante doctor Manuel Secades, cita por este medio a los directores de bandas de música particulares, para que concurran hoy, a su bufete de Aguacate número 30, bajos en esta ciudad, a fin de ponerse de acuerdo para que amenicen con las referidas bandas de música los distintos actos que los libertadores cubanos van a celebrar el próximo día 10.

Esta citación se hace por no haber podido obtener La Unión Veteranista ninguna banda música del Estado Mayor del Ejército.

AL COMERCIO Y LA INDUSTRIA

El doctor Secades, Presidente de la Unión Veteranista, hace saber por este medio a los comerciantes e industriales que tan generosa y espléndidamente han contribuido al almuerzo mambí del día 10 de Octubre, que en el día de mañana y durante el martes próximo un camión de la estación de Tiscornia, pasará por las mencionadas casas de comercio a recoger las mercancías que han donado para el almuerzo de referencia.

INVITACION PARA EL ALMUERZO MAMBI

La Unión Veteranista en su última reunión, acordó invitar para el almuerzo mambí que se celebrará en Tiscornia el día 10 de Octubre a las siguientes entidades y corporaciones:

Prensa de la Habana.
Club Nacional Gral. Gerardo Machado.
Consejo Nacional de Veteranos.
Autoridades.
Emigrados Revolucionarios cubanos.
Columna de defensa Nacional.
Legión Cubana. Institución Nacional de Patriotas.
Juventud Cívica.
Patria Nueva y otras agrupaciones de carácter patriótico.

A INVITAR AL PRESIDENTE

Una comisión de la Unión Veteranista irá en la mañana de hoy al Palacio Presidencial, con el propósito de entrevistarse con el general Machado, e invitarlo al almuerzo mambí que va a celebrar dicha institución el 10 de Octubre en el Campamento de Tiscornia.

PARA EL ALMUERZO MAMBI

La Comisión de la Unión Veteranista encargada de la organización del almuerzo mambí en el Campamento de Tiscornia, nos ruega hagamos saber a todos los asistentes al mismo que en el muelle de San Francisco estarán a la disposición de los mismos y desde las diez de la mañana, dos remolcadores y una lancha para ser trasladados al muelle de Tiscornia.

En este último lugar esperan varias ambulancias, encargadas de realizar el trasporte desde el mencionado muelle hasta el Campamento.

EXPRESION DE GRATITUD

El doctor Manuel Secades, Presidente de la Unión Veteranista, desea hacer público su más sincero agradecimiento a los periódicos DIARIO DE LA MARINA, "Heraldo de Cuba", "La Prensa", "El País", por sus valiosas y desinteresadas propagandas sobre instituir en Cuba el Día del Veterano y sobre los distintos festejos que la mencionada institución patriótica ha organizado celebrar dignamente el próximo aniversario del Grito de Yara.

También quiere hacer constar públicamente su gratitud hacia los periodistas señor Lorenzo Frau Marsal y Enrique Fontanills, del DIARIO DE LA MARINA; Juan Corzo, Oswaldo Valdés de la Paz y Lamar Schweyer, de "El País"; señor Solís, de "Heraldo de Cuba"; Luis de J. Puñal y José Serrano de "La Prensa" y el señor Oscar Hernández, por toda la cooperación que han dado a todo lo relacionado con los libertadores de Cuba.

GESTO DIGNO DE ALABANZA

La Asociación Nacional de Alianza Femenina, en la que figuran damas tan prestigiosas como la señora María Montalvo de Soto Navarro, como Presidenta; Fela Mederos y señora de Zaldo como Vicepresidentas; Leticia de Arriba de Alonso, Marquesa de la Piedra y señorita Montalvo, como Secretario, han tenido un gesto que las enaltece y que es digno de toda alabanza.

En reunión últimamente celebrada por tan distinguida Asociación, se acordó que esta tome un número de cubiertos del almuerzo mambí que va a celebrar la Unión Veteranista el día 10 de Octubre en el Campamento de Tiscornia y que al igual que los libertadores pudientes invitan al almuerzo a un veterano pobre, asimismo ellas invitarán a una mujer pobre perteneciente al Ejército Libertador Cubano.

Qué digno de aplausos es este gesto, que tanto enaltece a quienes lo han acordado!

THE COMMANDER IN CHIEF and members of the UNITED SPANISH WAR VETERANS, in ENCAMPMENT ASSEMBLED, HAVANA, CUBA.

GREETINGS:

ON THIS COMMERCIAL OCCASION I extend to officers and members best whishes for pleasant profitable enjoyment while sojourned in the beautiful City of Havana, Cuba.

At the same time I wish to call attention to the Medical Brief, written for the Veterans, by a Veteran. It contains short concrete articles on important problems of our lifes. It is the official organ of the Dept. Surg., U. S. W. V. Send for sample Copies free. Address: C. O. Linder, M. D., Jamieson Bldg., Spokane,a Washington.

CHAS. O. LINDER, M. D.
Dept. Surg., Dept. W. & A., U. S. W. V.

M.E.C.D. 2016

EL VICEPRESIDENTE DE LA EMPRESA INTERNACIONAL ELECTRIC, HONRADO CON UNA CONDECORACION ITALIANA

El Rey Víctor Manuel ha conferido al señor Maurice A. Oudin, la condecoración de Comendador de la Corona de Italia, distinción que raramente se da a un extraño

SUS ESFUERZOS PARA EL ESTRECHAMIENTO DE RELACIONES ENTRE ITALIA Y LOS ESTADOS UNIDOS

Su propio país lo ha distinguido también aprovechando en diversos aspectos su pericia en materia de comercio y finanzas internacionales, dándoles importantes puestos

NUEVA YORK, Oct. 8.—(SIPA) — Maurice A. Oudin, vicepresidente de la International General Electric Company, fué honrado en junio último por S. M. el rey Victor Manuel, con la condecoración de Comendador de la Corona de Italia, distinción que rara vez se otorga a un extranjero, y a la cual se ha hecho acreedor el Sr. Oudin por sus esfuerzos en pro del estrechamiento de relaciones entre Italia y los Estados Unidos. A su iniciativa se debe el que jóvenes italianos recién graduados en las escuelas profesionales de aquel reino y que deseen ampliar sus conocimientos vengan a este pais a perfeccionarse en tal o cual especialidad, y quienes al volver a Italia, sazonados ya con la experiencia adquirida aquí, donde además adquieren amistades entre los ingenieros estadunidenses, se dedican entonces de lleno al ejercicio de su profesión. De ese modo se han venido creando lazos sociales que no pueden menos de dejar sentir su influencia bienhechora en las relaciones que existen entre los dos paises.

Maurice A. Oudin, Vicepresidente de la International General Electric Company, que ha sido honrado por S. M. Victor Manuel, con la condecoración de Comendador de la Corona de Italia.

El Sr. Oudin es presidente del Consejo de Administración de la Italy América Society, de esta ciudad, y presidente del comité administrativo del fondo establecido el año pasado para la creación de una fraternidad conmemorativa del genial italiano Alejandro Volta, descubridor del principio en que se funda la pila voltaica, llamada así en honor suyo. Las rentas de ese fondo se emplearán cada año en traer a un ingeniero italiano a perfeccionar sus conocimientos en un colegio estadunidense, debiendo hacer la elección correspondiente la Sociedad Italiana de Ingenieros Electricistas.

El señor Oudin ha estado en íntimo contacto con el negocio de exportación, desde hace veinticinco años, como gerente del Departamento Extranjero de la General Electric Company, y últimamente como vicepresidente de la International General Electric Company, organizada en 1919 para tomar a su cargo el ramo de exportación de la compañia matriz. Ha viajado mucho y en 1919 lo honró el Emperador del Japón con la condecoración de la orden del Sol Naciente, en reconocimiento de sus gestiones en pro de las relaciones entre aquel imperio y los Estados Unidos, en el campo de la ingeniería.

Desde luego, su propio país lo ha distinguido también, aprovechando en diversas dependencias del gobierno federal su pericia en materia de comercio y finanzas internacionales. El caballero a quien nos venimos refiriendo fué uno de los fundadores del National Foreign Trade Council (o Consejo Nacional de Comercio Exterior) y de la India House y es miembro de la junta directiva de varias otras entidades que tienen por móvil el desarrollo del comercio internacional y el mejoramiento de las relaciones entre los Estados Unidos y otros paises.

44,000,000 DE AUTOMOVILISTAS EN LOS E. UNIDOS

Han invadido las carreteras de su país, Canadá y Méjico y gastarán unos 3,000,000,000

NUEVA YORK, Oct. 8.—(SIPA)— Los automóvilistas estadunidenses, en número de 44.000.000 han invadido este verano, como nunca, las carreteras de su propio país y las del Canadá y México y se calcula que entre hoteles, posadas, restaurantes, garages, etc., de los lugares por donde pasen gastarán un total de más de 3.000.000.000 de dólares. La corriente de turismo que se dirige al Canadá ha aumentado notablemente este año y México ha construído muchos kilómetros de carreteras y mejorado los caminos ya existentes, con el propósito, entre otros, de atraerse a los automóvilistas de los Estados Unidos.

Aquí mismo se ha estimulado el influjo de automovilistas de otros países por medio de una disposición de la Secretaría de Hacienda, que ahora les permite pasarse en territorio nacional noventa días sin el pago de derechos de importación de sus coches, y tanto Canadá como México han correspondido con disposiciones aduaneras que han venido a facilitar el paso por las fronteras.

En cuanto a la circulación de automóviles en los Estados Unidos, ha cobrado últimamente considerable impulso por haberse abolido algunos artículos anticuados de los reglamentos de tráfico, especialmente en lo relativo a la velocidad. En los últimos tres años veintitrés Estados de la Federación han aumentado el máximum de velocidad que fijaban y han adoptado la política de ceñirse, al juzgar los accidentes, más a las circunstancias especiales de cada caso que a la velocidad a que andaba tal o cual vehículo. Porque la verdad es que las aglomeraciones del tráfico en los caminos, provocadas por el tardo andar de automóviles manejados por torpes o irresolutos pilotos, han causado más accidentes que el rápido ir y venir de tales vehículos cuando los guían personas que se distinguen por su habilidad en el manejo, entre los que no se cuentan por cierto los individuos alocados que van haciendo payasadas o diabluras para lucirse o que llevan por único propósito el de ir dejando atrás a todos los automóviles que marchan en la misma dirección.

La construcción de carreteras parece estar ahora a la orden del día en todas partes. En los Estados Unidos la red de carreteras construídas con ayuda de la federación llega ya a muy cerca de 121.000 kilómetros, a lo que hay que agregar unos 483.000 kilómetros de carreteras excelentes construídas por los Estados aisladamente. Y todavía van a construirse más este año, como que hay presupuestados nada menos que 1.000.000,000 de dólares para la construcción de las nuevas y el mantenimiento de las existentes.

GUERRA CONTRA LA PARALISIS DE LOS NIÑOS

El contagio se evita teniendo cuidado de que los niños no tengan contacto con la gente

NUEVA YORK, Octubre 8. (Sipa). Las personas y no las cosas son los verdaderos conductores de los gérmenes de la parálisis infantil, y la prevención contra el contagio se logra evitando que los niños estén en contacto con las gentes. Así opina el doctor C. C. Pierce, subjefe del Departamento de Salubridad Pública, quien dice:

"Desde el punto de vista práctico, la solución del problema de la parálisis infantil presenta estas tres fases: la prevención, el tratamiento del paciente al comenzar la fiebre, antes de declararse la parálisis, y el tratamiento después de declarada ésta. Hemos llegado a formarnos una idea tan cabal del contagio de esta enfermedad como del de las más de las epidemias a que están expuestos los niños. El contagio lo efectúan más bien las personas que los objetos, y así, en época de epidemia, lo mejor es evitar el contacto íntimo de los niños entre sí y con las personas grandes y muy especialmente con los miembros de la familia que se mezclen con el público.

"Por lo general, ni las personas sanas ni los pacientes mismos llevan consigo los gérmenes de este mal por mucho tiempo. La infección se produce por la boca o la nariz y en consecuencia la leche debe estar bien pasteurizada y todos los utensilios de cocina y la vajilla deben lavarse con jabón y agua caliente. En la actualidad el tratamiento que parece dar mejores resultados en la iniciación del mal, antes de declararse la parálisis, es la aplicación del suero de sangre humana, extraído de las personas que acaban de restablecerse de un ataque: pero su aplicación y aún su preparación requieren particular destreza técnica. Es necesario, naturalmente, que se llame al médico al presentarse los primeros síntomas, y que el médico pueda diagnosticar el mal antes de que se declare francamente la parálisis.

"Sin embargo, hay que recordar que aun sin tratamiento muchos casos ocurren en que los pacientes no quedan paralíticos. La verdad es que el nombre mismo de parálisis infantil, no es nada apropiado, por cuanto el término en sí nó comprende los casos de los menores que no están ya en el período de la infancia, ni los de adultos, ni aquellos casos en que la parálisis propiamente hablando no llega a presentarse. Algo mejor es el término poliomielitis aguda, que significa inflamación de la médula espinal. Para la mayor eficacia del tratamiento por medio del suero, es menester que se dé aviso oportuno de cada caso y que los atacados, mayores de 10 años, ofrezcan voluntariamente algo de sangre dos o tres semanas después de haber pasado el período de la fiebre".

LA CARRERA DEL CRIMEN NO ES MUY LUCRATIVA

Así se expresa un joven que comenzó mal su vida a los trece años de edad

ES MUY INTERESANTE LA CONFESION QUE HACE

Ganaba menos que si hubiese trabajado en una fábrica y tenía más horas de trabajo

(POR D. WALTERS)
(Corresponsal de DIARIO DE LA MARINA

NUEVA YORK, Octubre 8.—En la campaña que hace varios años condujeron algunas sociedades neoyorkinas en contra de la llamada ola del crimen, vimos avisos en todas partes, con el rótulo: "El crimen no paga".

En un país donde todo lo medimos en dóllars es natural que las sociedades enemigas del crimen, apelasen a la juventud a huir del crimen, ni porque fuese malo en sí, sino porque el lucro era ínfimo. Y hoy tenemos a un joven frente a la Corte. Se llama León Liakos, y según su propia confesión, comenzó a la edad de treie años a robar en pequeña escala, y hoy a la edad de 21, se ve acusado de dos asesinatos.

"Hace ocho años que he trabajado en esta profesión,"—dice el joven León. "Comencé cuando sólo tenía trece años, robando a un zapatero un billete de cinco dólares. Esa fué mi primera ganancia. Creí que el negocio sería lucrativo y dejé de ir a la escuela. Todas las semanas me ganaba algo, robando en alguna parte u otra.

"Cundo cumplí 16 años me estaba ganando un promedio anual de mil dólares. Pero este año tuve que asesinar para poder llevar a cabo mi trabajo. Dos años más tarde tuve que repetir el asesinato. Y ahora se me acusa de haber matado a un sereno que trató de impedirme el ejercicio de mi profesión.

"Y no estoy muy contento con el líquido producido de mis ocho años de trabajos. Porque mi trabajo ha sido arduo. Noche por noche desde las ocho hasta las cuatro de la mañana he batallado con los serenos, la policía y las víctimas. Y me parece que trabajo tan constante debiera haber recibido mejor remuneración."

Estas frases dichas con toda franqueza, pintan de cuerpo entero al ladrón de nuestras grandes ciudades. Este ciudadano pudo haber vivido en Chicago, en Filadelfia, en Boston o en Nueva York. Como él mismo nos lo dice, su trabajo ha sido arduo, y sus lucros no han sido suficientes. Y a una edad cuando otros comienzan a vivir, León Liakos, probablemente, comience el servicio en una penitenciaría.

Y por todo dinero, su única propiedad efectiva, fuera de la ropa que carbaga puesta, el joven León solamente tenía encima un billete de un dólar y algunas monedas de plata, cuando la policía logró arrestarlo.

"No, señor,—dice León Liakos.—"El crimen no paga". Uno puede conseguirse tal vez, mil dólares en una noche, pero tal vez se pasen seis meses sin conseguir otra oportunidad; y todo el tiempo tiene uno que comer, vestir y vivir. Y como uno siempre tiene que andar huyendo, los gastos son muy crecidos. Cuando lo calcula bien uno, es más lucrativo irse a trabajar a una fábrica".

CONSTRUCCION DE FERROCARRILES INTERNACIONALES

Próximo enlace de las líneas salvadoreña y guatemalteca, de una enorme importancia

WASHINGTON, Oct. 8.—(SIPA) — Espérase que a principios de año entrante quedará terminado el enlace de las líneas salvadoreña y guatemalteca de los Ferrocarriles Internacionales de la América Central, a juzgar por un informe que ha hecho público la Secretaría de Comercio de los Estados Unidos. Los rieles se han tendido ya hasta unos cinco kilómetros más allá de Metapán y el tramo está listo para el tráfico, aun cuando no se sabe todavía si tan pronto como se termine la línea entera podrán correr regularmente los trenes hasta Puerto Barrios, por la sencilla razón de que probablemente habrá que esperar a que se asiente bien y como la temporada de lluvias comienza en mayo es de suponer que se presenten dificultades tales como inundaciones, desmoronamientos, etc y que por lo tanto no pueda establecerse el tráfico en debida forma antes de noviembre de 1929.

La línea salvadoreña se ha ido prolongando continuamente hacia la frontera guatemalteca desde que se fundó en 1908, cuando la Compañía Guatemalteca de Ferrocarriles adquirió los derechos de construcción de la línea de la Unión a San Miguel, cuyo trazo había mandado hacer el gobierno de El Salvador. El tramo que va a San Salvador y que cubre una distancia de 251 kilómetros, se terminó en marzo de 1922, y en abril de 1927 se inauguró el tramo de Soyapango a Ahuachapán, tramo que pasa por Santa Ana, la ciudad más importante de la república después de la capital, y que además le da salida a los productos de la rica zona cafetera comprendida entre Santa Ana y Ahuachapán.

Por mil motivos es trascendental la importancia del enlace de las líneas salvadoreña y guatemalteca, pero baste señalar el hecho de que el tiempo que hoy tarda la comunicación de esos países con Europa y los puertos estadunidenses del Atlántico, que ahora tiene que hacerse mayormente por el Canal de Panamá, en lo que se refiere a la conducción de pasajeros y carga, se acortará considerablemente.

NUEVO DIRECTOR PARA EL BANCO DE COMERCIO

DESDE ayer forma parte de la Dirección del Banco del Comercio, nuestro distinguido amigo, don Juan Castro Montero, quién su ocupará de atender los negocios de tan prestigiosa y simpática institución cubana en la Sucursal que mantiene en la Avenida de Italia No. 67, en esta ciudad.

Los Directores y depositantes del Banco del Comercio están de plácemes, al contar con la colaboración de un elemento de las dotes del señor Juan Castro Montero, quién sin duda habrá de contribuir al más amplio desenvolvimiento de las actividades del Banco del Comercio.

El señor Secundino Baños, (hijo) que venía al frente de aquella Sucursal, continúa prestando sus servicios a la Institución, mereciendo igual concepto, desempeñando un puesto de importancia en la Central.

La Policía Repartirá Hoy los Nombramientos de los Miembros de Mesa Que Han de Actuar en las Elecciones del Primero de Noviembre

LA VACANTE DEL MUNICIPIO DE SAN LUIS, MUEVE LOS INTERESES ORIENTALES

Barahona sale esta noche para Santa Cruz del Sur.—Los liberales de Peñalver ven con regocijo que don Pedro Marín haga política en la Habana.—Pino Guerra sale hoy a preparar el recibimiento de Machado en San Juan y Martínez

LA Secretaría de Gobernación recibió ayer un voluminoso paquete procedente de la Junta Municipal Electoral y que contenía los nombramientos de los Miembros de mesa de todos los partidos políticos que han de actuar en las elecciones del Primero de Noviembre.

En atención a la necesidad de que lleguen cuanto antes a su destino y les sean efectivamente entregados a los interesados, la Secretaría de Gobernación remitirá hoy a todas las Estaciones de Policía, por las zonas en que aquellos están distribuidos, dichos nombramientos para que sean llevados por la policía a sus destinos.

Ayer se admitía como cosa próxima a ocurrir, la suspensión en sus funciones del Alcalde de San Luis, Oriente, señor Vizcay, por la causa que se le sigue en la Audiencia de aquella provincia y contra el que existen pruebas de mucha importancia.

Los políticos orientales han estado realizando diversas gestiones en aquella Secretaría en torno a la situación que se avecina con el cambio de la autoridad Municipal en aquel pueblo.

Una enorme repercusión ha tenido en todos los circulos políticos el homenaje rendido por ls liberales de Santa María del Rosario al doctor Carlos Miguel de Céspedes y al Ingeniero Mario G. Mendoza, las dos jovenes e ilustres figuras del liberalismo que están laborando incesantemente por el mayor engrandecimiento del Partido.

Para que pronuncie el discurso de rememoración patriótica en Santa Cruz del Sur, a sido comisionado por las autoridades de aquella histórica región, el ilustrado Representante doctor Rodríguez Barahona. Con este motivo el joven médico camagüeyano sale esta noche para aquella región, en la que ha de inaugurarse un parque muy bonito y largo tiempo ansiado por los camagüeyanos.

Don Pedro Marín Herrera, el atildado cubano que tan gentilmente ha hecho política en el Partido Liberal, en épocas inolvidables en la que puso su dinero, su inteligencia y su valor en favor de la organización política que dos veces quiso postularlo para Senador, será festejado hoy en el barrio de Peñalver por los liberales entusiastas de aquel lugar que ven con simpatía como todo el pueblo de la Habana, que Don. Pedro Marín venga ahora a hacer política entre nosotros.

Será un testimonio regocijado y cordial y un acto muy merecido.

El Gral. Faustino Guerra y los amigos políticos que con él están empeñados en que la visita del Gral. Machado a la región occidental rivalice, si ello es posible con las fiestas que se le dedicaron en Oriente, sale hoy para Pinar del Río con el propósito de organizar en San Juan y Martínez el recibimiento del Jefe del Estado que estará allí el día 18 de este mes.

EN LA ARGENTINA ESTUDIAN ARTE DE LOS E. UNIDOS

La disposición y arreglo de las pinacotecas, objeto de especial dedicación

NUEVA YORK, Oct. 8.—(SIPA)— El arte estadunidense y en particular la disposición y arreglo de nuestras pinacotecas, son actualmente objeto de estudio por parte de la República Argetina, la que al efecto ha enviado a este país al doctor Cupertina del Campo, presidente de la Academia Nacional de Bellas Artes de Buenos Aires. El Gobierno ha resuelto construir una nueva Academia Nacional y el doctor del Campo ha venido a recoger impresiones e ideas en sus entrevistas con artistas estadunidenses y en sus visitas a nuestras galerías de arte. Acompañan al distinguido visitante su esposa y sus dos hijas.

Trae el doctor del Campo no sólo la representación de la Academia Nacional, sino también la del nuevo Instituto Cultural Argentino-Norteamericano de Buenos Aires, del cual es además uno de los fundadores. El referido Instituto, que se inauguró en la primavera pasada, se propone fomentar el intercambio de exhibiciones de arte argentino en los Estados Unidos y estadunidense en la República Argentina; la visita de estudiantes y profesores de cada uno de los dos países al otro; el intercambio de becas a estudiantes y recién graduados para las universidades de ambas naciones; la publicación de una revista literaria y artística dedicada a los literatos, músicos, pintores y escultores de las dos grandes repúblicas del extremo norte y el extremo sudeste de América; la fundación de bibliotecas argentinas en los Estados Unidos, y estadunidenses en la República Argentina y el fomento del mercado de cada uno de los dos países para las obras literarias del otro. Las personalidades más salientes de entre los elementos profesionales, comerciales y políticos—pues en realidad todas las fuerzas vivas de aquel país se interesan seriamente en todo cuanto concierne al arte y al progreso—son miembros del nuevo Instituto, y desde luego esperan con ansiedad el informe que acerca de su viaje rinda el doctor del Campo, el cual aparecerá en el diario bonaerense "La Nación"

El doctor del Campo optó por venir a este país en vez de ir a Europa a emprender sus investigaciones, porque cree que los problemas que tienen que resolverse en la República Argentina en relación con la nueva academia son de un orden muy semejante a los que aquí se han resuelto. "Europa—dice— tiene una tradición artística a la que no podemos aspirar. Pero en el Nuevo Mundo tenemos un arte nuevo, que a su juventud aduna gran fuerza vital. Debemos conocernos mejor." Y cree algo más, cree que los Estados Unidos y su propia patria tienen mucho que ofrecerse mutuamente, que no podría brindarles Europa con toda su gloriosa tradición artística. Aun cuando ha hecho viajes frecuentes al continente europeo, es ésta la primera vez que viene el doctor del Campo a los Estados Unidos. Pero antes de venir ya conocía nuestra cultura y le interesaba nuestro arte. Cuanto ciudadano de esta nación va a Buenos Aires y llega a entrevistarse con el doctor del Campo, éste le pide informes acerca de nuestras últimas obras literarias y artísticas.

"He encontrado en Nueva York lo que esperaba encontrar—dice el prominente argentino—y en mi opinión el Museo Metropolitano de Arte no tiene nada que envidiarles a las galerías europeas. Estoy seguro de que los artistas europeos que viniesen a los Estados Unidos se quedarían sorprendidos. Rara es la vez que allá se dan cuenta de lo que estamos realizando en el Nuevo Mundo. Estoy ansioso de conocer el Oeste de los Estados Unidos, y entrevistarme con los artistas y escritores de aquella región, y tengo particular interés en ir a California, de cuyas bellezas se han hablado tanto y las cuales sin duda han de haber dejado sentir su influencia en el desarrollo artístico de aquel Estado."

MAYOR UTILIDAD DE LAS EMPRESAS AMERICANAS

Durante el semestre fueron mayores las ganancias que en igual período del año pasado

NUEVA YORK, Octubre 8. —(SIPA). — Dice el National Bank of Commerce in New York: 'Las ganancias de las Compañías mercantiles en general han sido durante los primeros seis meses del año un tanto mayores que las del primer semestre de 1927. Los balances de 310 de esas compañías acusan un aumento del ocho por ciento; pero éste se reduce, sin embargo, al seis por ciento, al omitir en el monto los beneficios de la United States Steel Corporation y la General Motors Corporation. De las 310 compañías precitadas 190 han tenido en la primera mitad del año en curso entradas mayores que en el mismo período del año anterior, en tanto que las 120 restantes afirman que sus ganancias fueron inferiores. En lo que respecta al cobre, a los motores y a los accesorios para estos últimos, el aumento fué bastante grande. Y aun cuando todavía no se conoce sino una pequeña parte de las entradas en lo relativo al cuero y al rayón, todo indica que también esas industrias han tenido buenas utilidades.

"Que en el segundo trimestre del año actual tuvo lugar una marcada mejoría en relación con el del año anterior, se deduce de la comparación de cada trimestre con el correspondiente de 1927. Los beneficios de 213 compañías industriales, excepción hecha de la United States y la General Motors, fueron los mismos que los del último año, en el primer trimestre; pero en el segundo hubo un aumento del 19 por 100. El número de compañías que acusan aumento en sus entradas en relación con el mismo período del año 1927, fué mayor este año, en el segundo trimestre que en el primero.

"Las ganancias de 32 empresas de servicios públicos durante los primeros seis meses de este año fueron un doce por ciento mayores que en la primera mitad de 1927. Exceptuando a la American Telephone and Telegraph Company, cuyos beneficios acusaron un aumento del siete por ciento, el aumento de las ganancias de las otras treinta y una compañías llega a un 16 por 100. La tendencia progresiva se observa comparando las utilidades del primero y el segundo trimestres con las de los mismos trimestres del año pasado. El aumento de las ganancias del segundo trimestre sobre las de 1927 fué de un trece por ciento, en tanto que en lo relativo al primer trimestre fué de un once por ciento.

"Los balances correspondientes a la primera mitad del año ponen de manifiesto la bonancible situación que prevalece en el ramo de servicios públicos, con el aumento que en sus ganancias respecto de los primeros seis meses del año último acusan veintitrés de tales compañías. Las nueve restantes, de las cuales seis son empresas de tranvías y otros transportes, acusan un descenso en sus ganancias en relación con las de 1927.

"Las entradas líquidas de 185 ferrocarriles de primera clase durante el primer semestre del año fueron un dos por ciento menores que las del primer semestre del año pasado. Pero aun en este ramo se observa actualmente una tendencia favorable, por cuanto en el segundo trimestre se redujo ese descenso al uno por ciento, en vez del cuatro por ciento que representó el descenso habido en el primero, en relación, cada uno de ellos, con los correspondientes trimestres de 1927."

Escándalo por Embriaguez

El vigilante 362, detuvo a Josefina Herrera, vecina de Castillo 60, por haber promovido un fuerte escándalo encontrándose en completo estado de embriaguez alcohólica en M. Gómez y Castillo.

Un choque

El Omnibus 40654 de la Cuba que conducía Brigidó Mesa Sardiñas, vecino de Palatino 23, chocó en Independencia y P. Varela con el tranvía 547 de Vedado J. del Monte que conducía el motorista 2650, sufriendo ambos vehículos averías de escasa importancia.

SERVICIO AEREO INTERNACIONAL

El aeroplano número 5192 llegó ayer de Key West con la correspondencia y como pasajero el joven Juan Leguía, hijo del Presidente del Perú, general Leguía, quien después de permanecer unos días en la Habana seguirá viaje a su patria.

La correspondencia vino en 29 sacas que pesaban 1297 libras y un total de 77.820 cartas, las que fueron distribuídas en la Estafeta a la 1.50 p. m., para su entrega.

La Srta. Zoila Fernández

A bordo de dicho aeroplano salió por la tarde, para Miami, la distinguida y bella señorita Zoila Fernández, inteligente secretaria de Mr. Grant Mason, manager de la Pan American Airway Inc.

Va la señorita Fernández a Miami, a pasar dos semanas de bien ganadas vacaciones y en premio a su activa e inteligente labor en las oficinas de la Pan American, donde es apreciada por su nada común amabilidad, su cultura y aportación eficaz al buen servicio de la Compañía.

Deseamos a la gentil y sugestiva Zoila una feliz travesía aérea y una estancia muy grata en Miami

Salieron también los señores Charles Morgan, A. Wright y F. Colonell.

LA LLUVIA

Según los datos reportados a la Secretaría de Comunicaciones por los Centros de Telégrafos, durante las últimas veinticuatro horas llovió en los lugares siguientes:

Provincia de Pinar del Río: Llovió poco en Bahía Honda; Candelaria; Consolación del Norte; Consolación del Sur; Guanajay; Mariel y Pinar del Río; regular en La Coloma y Palacios; mucho en Artemisa; Cañas; Guane; Mantua; Minas de Matahambre; Orozco y Pilotos.

Provincia de la Habana: Llovió poco en Aguacate; Alquizar; Bainoa; Catalina de Güines; Ceiba del Agua; Cotorro; Güines; Güira de Melena; Managua; Marianao; Melena del Sur; Nazareno; Nueva Paz; Punta Brava; Regla; Reparto Almendares; Rincón; San Francisco de Paula; San José de las Lajas y Surgidero de Batabanó; regular en Batabanó; Bejucal; Campamento de Columbia; Central Hershey; Gabriel; La Salud; Quivicán; San Antonio de los Baños; San Antonio de las Vegas y San Felipe; mucho en Arroyo Naranjo; Caimito; San Nicolás; Santa Cruz del Norte y Vereda Nueva.

Provincia de Matanzas: Llovió poco en Alacranes; Arcos de Canasí; Bolondrón; Cabezas; Calimete; Roque; Tinguaro; Unión de Reyes; Central Puerto; Central Porfuerza y Central Santa Rita; regular en Perico; mucho en Cidra, Colón; Güira de Macurijes; Jovellanos; Soledad y San Vicente.

Provincia de Santa Clara: Llovió poco en Adela; Caibarién; Carreño; Constancia; Manicaragua; Mataguá, Yaguaramas; Santa Rosa y Santa María; mucho en Cartagena; Cumanayagua; Guasimal; Remedios; Rodas; Sancti Suíritus y Trinidad.

Provincia de Camagüey: Llovió poco en Cunagua; Florida; Guáimaro; Jatibonico; Lugareño; Minas; Piedrecitas y Santa Marta; regular en Cascorro; Central Algodones; Central Violeta; Cuéllar; Elia; Jagüeyal; Júcaro; La Gloria; Martí; Simón Reyes; Sola y Stewart; mucho en Camagüey; Ceballos; Central Baraguá; Central Jaronú; Central Velazco; Céspedes; Ciego de Avila; Contramaestre; Majagua; Pina; Nuevitas; Sibanicú y Truffin.

Provincia de Oriente: Llovió poco en Babiney; Banes; Bueycito; Cacocun; Central Rey; Guamo; Manatí; Mir; Omaja; Puerto Padre; San Germán y Veguitas; mucho en Alto Songo; Auras; Bayamo; Biram; Caimaneras; Candonga; Caney; Cauto; Cayo Mambí; Central América; Central Almeida; Central Palma, Cristo; Cueto; Cupey; Delicias; Dos Caminos; Felton; Guantánamo; Guisa; Holguín; Igenio Oriente; Ingenio Río Cauto; Jamaica; Jiguaní; La Maya; Mayarí; Miranda; Palmarito de Cauto; Palma Soriano; Preston; Sagua de Tánamo; San Agustin de Aguara; San Andrés; San Luis; San Pré; Santa Lucía; Santa Rita; Velasco y Victoria de las Tunas.

EL VUELO DEL "LOS ANGELES"

MEACHAM FIELD, enFort Worth, Texas, octubre 8. (UP.)—El dirigible "Los Angeles terminó su vuelo desde Lakehurst, en Nueva Jersey, a las a las 6 y 38 minutos de la tarde de hoy, quedando amarrado a esa hora en el mastil que existe aquí.

Duarnte la parte final del vuelo desde Texas, el Los Angeles voló sobre San Antonio, para festejar con su presencia la Convención de la Legión Norteamericana que hoy comenzó a celebrarse allí.

Una Caída

Jesús González Pérez vecino de Carrillo 153, fué asistido en el H. Municipal de una herida contusa en la pierna izquierda la que se produjo al caerse de sus pies cuando transitaba por la Carretera de Guanabacoa.

MUY PATETICA LA FIGURA DE UN ARCHIDUQUE

De entre todas las de Viena la más patética es la del archiduque Leopoldo

VIVE EN LA MISERIA EN UNA BOHARDILLA

Miembro de la poderosísima familia de los Hapsburgo, se rebeló un día contra Fco. José

(POR JEAN RISTICSZ)
(Corresponsal de DIARIO DE LA MARINA

VIENA, Octubre 8. — Hace solamente una docena de años que no había en Viena un noble más respetado, ni más acaudalado que el poderoso Archiduque Leopoldo Woelfling, hijo del Gran Duque Fernando de Toscana. Era el Archiduque Leopoldo consejero del consistorio secreto del Emperador Francisco José; poseía villas y castillos; extensos vedados donde se reunía lo mejor de la sociedad vienesa para las cacerías.

Hoy todo el esplendor, toda la gloria, toda la brillantez de los Hapsburgos han pasado a la historia. Y con ellos, ha pasado la fortuna del Archiduque Leopoldo Woelfling. Hoy el Archiduque es el jefe de la dinastía de los Hapsburgos, pero esto no quiere decir nada en la República austriaca. El imperio desapareció y la casa de los Hapsburgos es una de las tantas casas de nobles empobrecidos: de monarcas destronados.

El archiduque en vida del Emperador era un rebelde y una vez se casó con una actriz. La actriz no fué muy buena esposa, y el archiduque se divorció para casarse en 1907 con una muchacha del pueblo. Y este matrimonio le eclipsó de la corte imperial.

Cuando la dinastía comenzó a crugir con los extragos de la guerra, el viejo Francisco José reunió un Consejo de Familia, y en ese Consejo Leopoldo fué el genio director de las decisiones allí tomadas. Es por esto que digo que Leopoldo hace una docena de años fué consejero del Emperador.

Hoy el pobre archiduque vive en una buhardilla y le falta capital para pagar sus deudas. Y entre sus antecesores, Leopoldo cuenta a su padre, archiduque de Toscana; a su madre la hija del último Duque de Parma y más lejos a la famosa María Teresa de Austria.

En la casa de los Hapsburgos siempre hubo rebeldes. Ahí está el caso del misterioso Johan Ort, que fué Archiduque Johan Salvator, y que abandonó el esplendor de la corte par aconvertirse en agricultor en la América Hispana y acabó su vida ejerciendo la modesta profesión de médico en los barrios pobres de Nueva York.

Leopoldo también vivió siempre en rebeldía contra la autoridad autocrática del emperador Francisco José. Y los dolores de cabeza que causó al augusto anciano fueron muchos. Su hermana, la Princesa Heredera de Sajonia se huyó del regio hogar acompañada del tutor privado de sus hijos. Y dos de sus hermanos estuvieron durante la guerra envueltos en revueltas bohemias, amén de su hermano menor que estuvo viviendo públicamente con una muchacha de las clases pobres, y hasta llegó a presentarla como su esposa en casas dignas.

Hoy, encorvado bajo el peso de sus años, el Archiduque camina triste y con hambre por los fríos pavimentos de las calles vienesas, recordando glorias pasadas, sin que nadie ni siquiera por caridad le arroje un mendrugo conque sacias el hambre.

NUEVO SERVICIO POSTAL MARITIMO EN LOS E. UNIDOS

Créese que se ahorrará más de un día en la entrega de correspondencia en cada lugar

NUEVA YORK, Oct. 8.—(SIPA)— El primer servicio postal regular entre Nueva York y la costa occidental de la América del Sur que jamás haya establecido la Sección Extranjera de la Adminisrtación General de Correos de los Estados Unidos, comenzó a funcionar con la reciente salida del barco de motor 'Santa María'. de la Línea Grace, para la Habana, el Canal de Panamá y puertos peruanos y chilenos.

El señor Frank E. Kempster, Subjefe del Servicio Postal Extranjero de la administración Principal de Correos de Nueva York, se embarcó en el 'Santa María' con el objeto de organizar esa nueva rama y en lo sucesivo en cada uno de los barcos de la referida empresa que conduzca correspondencia de Nueva York a aquellos puertos y viceversa viajarán empleados de Correos para facilitar el manejo.

Créese que con el nuevo sistema se ahorrará más de un día en la entrega de la correspondencia en cada puerto, y que probablemente el ahorro de tiempo será mayor aún en el caso de las cartas que de aquellos puertos vengan a Nueva York destinadas a otras poblaciones de los Estados Unidos, adonde podrán enviarse por trenes rápidos o por aeroplano.

EL SISTEMA DE COOPERACION EN LA AGRICULTURA

En algunos casos dió buen resultado, pero en otros las cooperativas han quebrado

WASHINGTON, Oct. 8. (SIPA) La Comisión Federal de Comercio llevó a cabo últimamente un minucioso estudio del sistema cooperativo de ventas de productos agrícolas, en virtud de un acuerdo que dictó el Senado de la República en 1925. La conclusión del informe que sobre tal investigación hubo de rendir la comisión, dice: "Hemos llegado a la conclusión de que en el caso de algunos productos las asociaciones cooperativas de ventas han mejorado la situación económica de los productores asociados, cuando después de cierto número de años han logrado esas asociaciones resolver los problemas relativos al funcionamiento, la dirección, el avío de fondos y la venta, al grado de que algunas de ellas han obtenido para sus miembros ganancias iguales y aun mejores que las obtenidas por medio de otros sistemas". Según la comisin, larga es la lista de sociedades cooperativas que o han suspendido sus operaciones o han quebrado, y eso que entre ellas se cuentan las de productores de tabaco, con muchos años de práctica, así como las de productores de granos, del Occidente.

En lo que respecta a las asociaciones cooperativas de algodoneros, ganaderos, lecheros y hueveros, de creación relativamente reciente, los resultados no han podido apreciarse todavía, excepto en el caso de una muy importante asociación de algodoneros, cuyos gastos, en los años que lleva de funcionar, han sido muy superiores y sus ganancias muy inferiores a los de sus competidores no asociados en cooperativas. Igual cosa ha quedado demostrada en el caso de una de las principales sociedades cooperativas de productores de trigo.

Entre las dificultades con que tropieza el sistema figuran la falta de personas experimentadas en esa clase de operaciones y, muy especialmente, la falta de capital en cantidad necesaria para el ordenado manejo de las ventas que es el objeto principal de tales cooperativas, y esa falta de capital se hace sentir más aún en el caso de los granos, el algodón, el tabaco y algunos otros artículos, cuya distribución y venta no es cosa de unos cuantos días o semanas sino de muchos meses.

En resumen, mientras los agricultores no dispongan del capital necesario o no estén dispuestos a aportarlo para el buen funcionamiento de sus sociedades cooperativas, a fin de que éstas cuenten no sólo con bastante dinero efectivo sino también con amplio crédito, los esfuerzos de esas asociaciones tienen que ser infructuosos, si éstos se miden por las ganancias realizadas en las ventas.

LA MAYOR
32 EDIFICIOS
600 EMPLEADOS
SARRÁ
DROGUERIA
ABIERTA TODOS LOS DIAS
TODA LA NOCHE LOS MARTES

AGUA PLUTO
El purgante laxante de las Américas

FARMACIAS DE TURNO

MARTES

Dirección	Teléfono
HABANA	
Simón Bolivar 71	M-1229
G. M. Suárez 103	U-5543
Salud 99	A-3410
Zenea 59	A-4170
Vives 129	M-3249
Aguila y Barcelona	M-4517
A. de la República 11 y 13	M-5160
Corrales y Cienfuegos	A-7836
Estrada Palma 67	A-4046
R. del Brasil 41	A-8026
Tejadillo 38	A-2272
Compostela 163	M-4904
General Aguirre 1	M-9236
E. Villuendas esquina a Avenida de Menocal	U-7070
A. de Menocal 107	U-2065
Carlos III y Oquendo	U-4880
E. Villuendas y Ouqendo	U-6841
Máximo Gómez 384	M-4128
Avenida de la República (Sán Lázaro) 203	M-4268
VEDADO	
Calle 17 entre J e I	F-6093
Zapata esquina a B	F-6007
Calle 23 entre 2 y 4	F-6127
Calle 17 entre 8 y 10	F-6193
Calzada y 10	F-6062
VIBORA	
10 de Octubre 600	I-5581
S. Francisco y Lawton	I-1726
10 de Octubre 444	I-7289
Milagros 42	X-1162
Sta Catalina y L. Caballero	I-1919
16 esquina Tejar	X-2318
JESUS DEL MONTE Y SANTOS SUAREZ	
10 de Octubre 231	I-1447
San Leonardo y Flores	I-2966
10 de Oct. y Sta Emilia	I-1965
Lacret y Pasaje Este	I-2717
LUYANO	
Pérez y Villanueva	I-4253
Florencia y Bellavista	No hay
CERRO	
Cerro 458	M-5136
Churruca 16	I-1440
Santo Tomás 32	I-1231

Nota. Este grupo deberá prestar el servicio público todo el día y la noche de los domingos siguientes: ABRIL 1, MAYO 13, JUNIO 24, AGOSTO 5, SEPTIEMBRE 16, OCTUBRE 28 y DICIEMBRE 9.

Carabaña
El mejor purgante laxante

M.E.C.D. 2016

SECCION 2

QUEJAS DE SUSCRIPTORES
Departamento Central: Habana. M-3494.
Agencias: Cerro y Jesús del Monte. I-1994.
Marianao, Columbia, Almendares, Buen Retiro, Quemados y Pogolotti: FO 7090.

DIARIO DE LA MARINA

SUSCRIPTORES
Para anuncios económicos en horas de oficina llame a los teléfonos A-3333 y A-1014. Para suscribirse llame al M-8404.

SECCION 2

AÑO XCVI — Acogido a la franquicia postal. — LA HABANA, MARTES, 9 DE OCTUBRE DE 1928 — El periódico más antiguo de Cuba. — PAGINA QUINCE

DERIVACIONES DE LA NOTA ENVIADA POR EL GOBIERNO ITALO A FRANCIA

Roma en actitud de favorecer la limitación del tonelaje naval total más bien que su reducción en algunas clases

HA OFRECIDO EL MEDIO DE ESTUDIAR DE NUEVO LAS BASES ANTES RECHAZADAS

Italia se halla decidida a aceptar la proporción más baja siempre que ésta no sea excedida por otro país

WASHINGTON Oct. 8 (UP).— La respuesta de Italia a Francia respecto al acuerdo naval anglo francés coloca al Gobierno de Roma en la actitud de favorecer la limitación del tonelaje naval total, más bien que su reducción por clases, y ofrece el medio de estudiar nuevamente los planes de limitación y las incaciones que han sido rechazadas.

La nota, dada hoy a la publicidad propone que se deje a cada país en libertad de construir libremente sus buques de guerra, dentro de un tonelaje total fijado de antemano, permitiendo así que cada Estado construya la clase de unidades de guerra que crea más conveniente para su defensa. También insiste en la relación entre las limitaciones de los armamentos de tierra, mar y aire, y pide que se concierte un plan general de limitación de armamentos que comprenda a todos los países.

Italia, sigue diciendo la nota, está dispuesta a aceptar la proporción más baja en armamentos de mar y tierra, a condición de que no sea excedida por ninguna otra potencia continental europea.

La proposición italiana para que las limitaciones se realicen sobre bases más amplias de las que ofrece el compromiso anglo-francés, constituirán probablemente un motivo para que las principales naciones del mundo intenten un nuevo esfuerzo a fin de hallar bases aceptables para el desarme.

El comandante Roberto Comolti, que generalmente representa las opiniones de los círculos navales, ha declarado estar convencido de que el pacto anglo-francés es el primer síntoma de un posible conflicto armado entre los Estados Unidos e Inglaterra. Su opinión aparece en un artículo publicado hoy en el periódico 'Lavoro' de Italia.

El comandante Comolti predice que los Estados Unidos podrían consagrar sus inmensos recursos a la creación de la flota naval más grande del mundo en competencia con la Gran Bretaña. Cualquier conflicto entre ambas potencias arrastraría a los demás países que se encuentran dentro del radio de acción de las dos naciones, que virtualmente serían los del mundo entero.

Señala que Italia, a causa de su posición en el Mediterráneo, sería de importancia en la vida de Inglaterra y que por esta razón la cooperación de Italia con Inglaterra pesaría considerablemente en cualquier conflicto, agregando que tal cooperación debe basarse en una marina eficiente y numerosa, de la que carece actualmente Italia.

Comolti dice que este peligro pudiera desaparecer parcialmente usando el máximun de 75.000 toneladas concedidas por el Tratado de Washington para la construcción de cruceros rápidos. Termina declarando que tal fuerza representaría tanto una apreciable amenaza para el enemigo como una ayuda para los países aliados, en una guerra.

COOLIDGE VENDRA A CUBA AL HACER SU VIAJE CUANDO DEJE EL PUESTO

En el mes de marzo, cuando abandone la presidencia, se propone realizar un viaje por varios lejanos países

EL PRESIDENTE SE HA NEGADO A MANIFESTAR NADA SOBRE EL ASUNTO

Asegúrase que el viaje es un hecho y que Coolidge ha consultado diversos puntos con un hombre de confianza

(COPYRIGHT, KEYSTONE VIEW CO., NEW YORK)

WASHINGTON, octubre 8. UP. Se ha sabido de manera fidedigna que el Presidente Coolidge piensa hacer un viaje alrededor del mundo cuando abandone la presidencia el próximo marzo.

El Presidente cree que necesita un largo descanso cuando termine su período, y que la salud de su esposa también resultará muy beneficiada por un largo viaje marítimo.

Hace tiempo circularon en Washington rumores de que Mr. Coolidge pensaba viajar por Cuba y Sur América cuando se retirase, pero nadie pudo confirmarlos.

Pero esos rumores tuvieron cierta confirmación recientemente, cuando el Presidente contestó a su colega de Cuba, el general Machado, que le había invitado a asistir a la Convención de los Veteranos Unidos de la Guerra Hispano Norteamericana, que actualmente se celebra en la Habana, en el sentido de que no podría hacerlo, pero que pensaba siempre visitar a Cuba más tarde, para renovar los conocimientos que hizo cuando la Conferencia Pan Americana.

Aunque muchos creen que en el viaje alrededor del mundo puede estar incluida la visita a Cuba y Sur América, el Presidente Coolidge se abstuvo hoy de hacer saber sus planes futuros.

Se dice que el Presidente tiene proyectado el viaje hasta el punto de que ha consultado sobre sus puntos principales a un conocido escritor norteamericano, hombre que ha disfrutado de la confianza presidencial durantes años.

PRIMO DE RIVERA TIENE INTENCION DE CONTINUAR EN SU ALTO PUESTO

La obra que se ha fijado comprende la constitución, de acuerdo con líneas de gran progreso y disciplina

REAFIRMA QUE EL REY TIENE EN EL CONFIANZA COMPLETA Y LO AYUDA

Todos los poderes del Estado y la opinión pública están adheridos al Directorio, sigue diciendo el jefe del gabinete

LONDRES, Oct. 8. (UP).— El General Primo de Rivera(dictador de España, ha declarado que tiene la firme intención de permanecer en su puesto hasta realizar la labor que se ha señalado, la cual comprende una nueva Constitución moderna, de acuerdo con líneas de progreso y disciplina que inauguró la dictadura con el golpe del 13 de septiembre de 1923. En una entrevista concedida hoy al corresponsal en Madrid del periódico de Londres 'Daily Mail', dijo:

"Es cierto que en vísperas del pasado 13 de septiembre la policía arrestó temporalmente a ciertas personas, pero solo como medida para refrenar a los que pudieran causar desordenes. Se detuvo a determinadas personas, muchas de ellas jefes de la oposición, pero no se les causó la menor molestia, y con una o dos excepciones todas las arrestadas quedaron pronto en libertad.

Quiero hacer saber que mis relaciones con el Rey Alfonso son cordialísimas y grande la confianza que el monarca tiene en mí. Me ha sido posible continuar la gran obra de la reconstrucción española, gracia a esa confianza y a la leal ayuda de Su Majestad.

"Los rumores de diferencias entre el Rey Alfonso y mi Gobierno son fantásticos. Todos los poderes del Estado y las instituciones públicas están adheridas al Directorio. Los capitanes generales, gobernadores de provincias, alcaldes y Diputaciones provinciales, tienen plena confianza en el Gobierno y le son patrióticamente fieles, sin ideas de ambiciones ni lucros personales".

'El ejército es completamente leal y no se mezcla para nada en la política. Solo se ocupa de su mejoramiento y de su preparación técnica. Su institución constituya la fuerza de la presente dictadura.

'El ejército permite que el Directorio y el Gobierno continuen la obra de redactar la nueva Constitución, cuya labor ya está progresando. Confío en que para fines de 1930 todo estará listo para el plebiscito que se celebrará en la nación, y el que decidirá sobre las leyes fundamentales de la recien escrita Constitución española.

"Esas leyes definirán las atribuciones de los Poderes legislativo y deliberativo y las administrativas del Gobierno. La Constitución también comprenderá las leyes sobre los derechos de asociación y reunión, las de Prensa policía y municipales. También incluirá las leyes electorales.

"Todos estos cuerpos legales son redactados actualmente por la Asamblea Nacional y con la aprobación del Rey y del Gobierno. En su día serán sometidas al pueblo para su aceptación o rechazo.

'El plebiscito estará celebrándose una semana, y si se acepta la nueva Constitución, el Gobierno la proclamará como Ley Fundamental. Después habrá elecciones libres, formándose el nuevo Gobierno y entrando en vigor la nueva Carta Magna de España.

'Me enorgullezco de que la oposición a mi Gobierno sea pequeñísima, en comparación con los 22 millones de españoles que me apoyan. La oposición apenas cuenta de cien a trescientos mil ciudadanos, en su mayoría descontentos, hombres amargados o fracasados, algunos comunistas y unos cuantos anarquistas, así como un grupo de funcionarios inconformes y los políticos del antiguo régimen, quienes ven que bajo el actual no hay favoritismos en el cumplimiento de la ley ni en la recaudación de los impuestos.

'Notarán ustedes, que no he incluído el socialismo en a lista de la oposición. Es que quiero hacer una importante distinción en este punto. No llegó a decir que el Partido socialista comparta los puntos de vista de la Unión Patriótica, pero tampoco se opone a nosotros, como lo demuestra el hecho de que sus principales miembros reconocen y elogian la labor social y económica y el progreso realizados por mi Gobierno, y los cuales este quiere proseguir.

'El gobierno estimula el trabajo y la industria, para que cuando se forme el régimen futuro bajo la nueva Constitución, esté ya asegurada la creencia de que aquel no estará formado por un solo Partido, sino constituido por patriotas auténticos, cuyo único interés será el de España'.

El General Primo de Rivera terminó su entrevista con el Daily Mail manifestando lo siguiente:

'Se me representa como un hombre que teme salir de su casa si no lo escolta gente armada, y sin embargo, ando por todas partes con la misma libertad que cualquier ciudadano. El pueblo me conoce, me cree y me ama'.

LA ASAMBLEA NACIONAL

MADRID, Oct. 8 (UP).— Después de una reunión con los presidentes de sección de la Asamblea Nacional, el señor Yanguas nos declaró que trataron de la labor pendiente en cada Sección, y también de la reforma reglamentaria, es decir, del reglamento definitivo que propondrán para su aprobación al Gobierno. En cuanto a la sección de comercio internacional, dijo:

'Los Tratados de Comercio pendientes de revisión en el Ministerio de Estado son los de Checo-Eslovakia, Hungría; Italia; Suecia y Noruega. Una vez ultimados terminará el ciclo de revisión de Tratados comerciales de España, entrando el Gobierno en una nueva política arancelaria que comenzará el primero de enero próximo".

VISITAS PROTOCOLARIAS

MADRID, Oct. 8 (UP).— Después de la presentación de credenciales al Rey Alfonso, el embajador de Chile, acompañado del duque de Vistahermosa, visitó al general Primo de Rivera, y media hora después éste se la devolvió. Las dos entrevistas fueron cordialísimas.

En la Embajada se celebró un vino de honor, en el cual brindó el jefe del Gobierno por Chile, su presidente y su embajador, conversando después afablemente con los miembros de la representación chilena. Al despedirse el general Primo de Rivera, el señor Rodríguez Mendoza le dijo: Esta es la casa de España', contestando el presidente: 'La de enfrente, esa de donde yo vengo ahora, es la de Chile".

El General Primo de Rivera se interesó por la llegada de la corbeta escuela chilena 'General Baquedano,' que llegará a Cádiz sobre el día 17.

EN LAS ELECCIONES DE NICARAGUA NO SE HAN REGISTRADO DESORDENES

MANAGUA, (Nicaragua), Oct. 8 (UP). — Según los resultados que ya se conocen hoy, las inscripciones para las elecciones presidenciales de Noviembre próximo, han sido muy satisfactorias en toda Nicaragua. El domingo fué el último día de registro en las oficinas controladas por la Infantería de Marina de los Estados Unidos.

Aunque no hubo desórdenes en ninguna parte y aunque llovió mucho, las inscripciones han sido muy nutridas.

Los comicios están señalados para el 4 de noviembre.

HALLAN AL AUTOR DEL CRIMEN DEL BAUL EN S. PAULO

El cadáver de una mujer joven fué hallado en un baúl a bordo del Massilia

SAO PAULO, Brasil, octubre 8. (UP).—José Pistoz, quien vive en una pequeña habitación de esta ciudad, ha sido identificado por la policía como el autor de un misterioso "asesinato del baul" que la policía descubrió en Santos.

El cadáver de una mujer jóven fué encontrado en un baul a bordo del trasatlántico Massilia, cuando este atracó al muelle en Santos. El baul iba consignado a Burdeos, Francia, de Sao Paulo.

Pistoz confesó a la policía el crimen, diciendo que el cuerpo era el de su esposa, y que la mató por haberle sido infiel.

LA UNIVERSIDAD CATOLICA DE AMERICA

WASHINGTON, Oct. 8. UP.— El Muy Reverendo H. Ryan se posesionará del cargo de Rector de la Universidad Católica de América el 14 de noviembre según se anunció esta noche. Será el quinto rector de la Universidad.

EL GENERAL PRIMO DE RIVERA HA RECIBIDO LAS INSIGNIAS DE GRAN MAESTRO DE LA ORDEN DEL CONDOR DE LOS ANDES ENVIADA POR BOLIVIA

El Ministro del Trabajo, señor Aunós, que ya se encuentra restablecido de su enfermedad, saldrá hoy para Lérida, con el objeto de presidir la inauguración de la Exposición Agrícola. Concejal madrileño al Congreso Aeronáutico Alemán

SE REUNIERON LOS PRESIDENTES DE LAS DIPUTACIONES VASCONGADAS PARA TRATAR DE LA CONSTRUCCION DEL PABELLON EN SEVILLA

Asegúrase en Roma, que el Gobierno italiano ha adquirido un autogiro del ingeniero español señor La Cierva, el que lo transportará inmediatamente a aquella capital. Pronto saldrá un manifiesto del personal del nuevo diario "El Matí"

MADRID, octubre 8. Prensa Aliada.—El emcargado de Negocios de Bolivia en esta capital hizo entrega al general Primo de Rivera de las insignias de Gran Maestre de la Orden del Cóndor de los Andes.

La Comisión de españoles residentes en ultramar conferenció con el jefe del Gobierno sobre asuntos hispano-americanos.

PESAME REGIO

MADRID, octubre 8. Prensa Aliada. El Rey Alfonso ha telegrafiado al Ministro de Estocolmo, señor López Dóriga, su pésame con motivo de la muerte de su hermano Francisco ocurrida en esta capital ayer.

AUNOS A LERIDA

MADRID, octubre 8. Prensa Aliada. El ministro de Trabajo Aunós que ya se encuentra restablecido, saldrá mañana para Lérida, donde presidirá la inauguración de la exposición agrícola.

El Ayuntamiento de Madrid ha designado al concejal Torroja para que lo represente en el Congreso Internacional de Aeronáutica que se celebrará próximamente en Berlín.

LAS VASCONGADAS EN SEVILLA

BILBAO, octubre 8. Prensa Aliada. Se han reunido los presidentes de las diputaciones provinciales vascongadas para acordar la forma de proceder inmediatamente a la construcción del pabellón común en Sevilla en vista del proyecto aprobado. También se acordó la participación vascongada en la Exposicin de Barcelona.

ITALIA COMPRA UN AUTOGIRO

ROMA, octubre 8. SR. Asegúrase que el Gobierno ha adquirido el autogiro del ingeniero español señor La Cierva, que lo transportará inmediatamente a esta capital.

EL CAMBIO DE LA PESETA

MADRID, octubre 8. Prensa Aliada.—El cambio de la peseta ha sido hoy: Francos 23.96; liras 32.10; libras esterlinas 29.84; dólares 6.155.

REGRESO LA INFANTA ISABEL

MADRID, octubre 8. Prensa Aliada. Ha regresado procedente de Valladolid, donde asistió a varios actos oficiales, la Infanta Isabel.

HIJOS ADOPTIVOS

BARCELONA, octubre 8. Prensa Aliada. Ayer el Ayuntamiento de Badalona en pleno visitó a los generales Milans del Boch y Barrera para comunicarlos el nombramiento de hijos adoptivos de dicha ciudad.

MANIFIESTO PERIODISTICO

BARCELONA, octubre 8. Prensa Aliada. Anúnciase la próxima publicación de un manifiesto lanzado por los elementos periodísticos que integran la redacción del nuevo diario regionalista que saldrá en breve, "El Matí".

SE HA DENEGADO LA APELACION A HICKMAN

WASHINGTON, octubre 8, (UP.) — El Tribunal Supremo de los Estados Unidos ha declarado sin lugar la apelación que hizo, en última instancia, el joven William Edward Hickman, secuestrador y asesino de la muchacha Marion Parker, de Los Angeles, contra la sentencia de muerte que le impusieron los tribunales de justicia.

Hickman está condenado a morir en la horca el 19 del actual en la penitenciaría de San Quentin.

Jerome Walsh, abogado de Kansas City, llevó la apelación de Hickman al más alto tribunal de la nación con el objeto de ver si era posible que el Tribunal Supremo dejara sin efecto la resolución del Tribunal Supremo de California.

ROBAN $300,000 A UNA JOYERIA EN PLENA TARDE

En Boston también robaron a un vendedor de joyas una maleta con $50,000 en prendas

NUEVA YORK, octubre 8. (UP). Cuatro bandidos escaparon con joyas valoradas en trescientos mil pesos después de un audaz asalto en las oficinas de una firma de joyería, situadas en la calle 46, esta tarde.

Los bandoleros entraron en el departamento de Salomon D. Stein, mientras éste y un corredor de diamantes llamado Joseph Goldmantz, examinaban un cargamento de piedras sin montar.

Acorralando a los dos mencionados en una esquina, los bandidos se llevaron los brillantes que había en las gavetas, con un valor de doscientos mil pesos, y los que estaban en la caja fuerte, valorados en otros cien mil dólares. Antes de huir con su rico botín, los malhechores cortaron los hilos telefónicos.

TAMBIEN ROBAN CINCUENTA MIL PESOS A UN VENDEDOR DE JOYAS

BOSTON, octubre 8. (UP).—Hoy fué robada una maleta de cuero con brillantes por valor de cincuenta mil pesos a Philip Schuyler, vendedor de joyas de Nueva York, en la cafetería del Hotel Avery, según informó la víctima a la policía.

Schuyler dice que puso la maleta en el suelo mientras pagaba una comida. Dos jóvenes se apoderaron de aquélla en un abrir y cerrar de ojos, y desaparecieron con ella. El golpe fué tan rápido, que Schuyler no puede decir ni la figura de sus despojadores.

CHICK LIADELL ENTABLO SU PELEA A 8 ROUNDS CONTRA EDDIE REED

HARRISBURGH, Estado de Pennsylvania. Octubre 8. UP.—Chick Liadell, de 131 libras, hizo tablas con Eddie Reed, de una menos, en la pelea de ocho rounds celebrada en Chestnut Street Hall aquí esta noche.

En el semi-final Art Feeser, con 136 libras, ganó la decisión sobre Bucky Carlo con 131 libras, en ocho rounds.

MENOS REMOLACHA EN LOS ESTADOS UNIDOS

WASHINGTON, Oct. 8. UP.—La zafra de remolacha de los Estados Unidos en 1928 será de 985 mil toneladas, o sea 9 mil toneladas menos que en 1927, según anunció hoy la Asociación de Productores de Azúcar.

Menos terrenos remolacheros en Colorado y la invasión de los frutos extranjeros son las causas anunciadas de la merma.

LOS PERIODISTAS INGLESES QUE SE HALLAN EN E. U. NO VAN A LA CAPITAL

Tratan de contrarrestar la corriente antibritánica que se está desarrollando en los E.E. UU. esta temporada

INUTILES TENTATIVAS PARA CLOROFORMAR A LA OPINION PUBLICA

Las naciones productoras se hallan representadas en el salón del automóvil que se ha inaugurado ayer en Londres

EL SALON DEL AUTOMOVIL EN LONDRES

LONDRES, octubre 8. (B. W. S.) — En el Salón Automóvil inaugurado en el Olympia están representadas todas las naciones productoras y la competencia promete ser muy reñida. La nota más saliente parece ser el vehículo de tipo ligero de seis cilindros, que ha pasado del plano del noviciado hace dos años al definitivo, dados los maravillosos resultados que le han hecho tan popular. Los precios parece que resultarán sin precedentes y que las máquinas estarán al alcance de todas las fortunas, aumentándose el ejército de los conductores y mecánicos propietarios. Lo mismo para los que prefieren la carrocería toda de metal, que para los que gustan de la mixta, en la exhibición existen tipos de lo más atractivos. Una parte interesante la forman las distintas clases de vidrios de seguridad, accesorio indispensable en el automóvil moderno.

LAS DEFENSAS AEREAS EN AUSTRALIA

LONDRES, octubre 8. (B. W. S.) — El director del Aire Sir John Salmond, en el informe sobre las defensas aéreas del Dominio Australiano recomienda una serie de mejoras importantes, comprendiendo un programa que se extiende a nueve años y con un costo anual de cinco millones seiscientos cincuenta mil pesos.

LOS PERIODISTAS INGLESES NO VAN A WASHINGTON

LONDRES, octubre 8. (S. R.)—La comisión de periodistas ingleses llegados a los Estados Unidos con el propósito definido de contrarrestar la corriente antibritánica que está extendiéndose por el territorio norteamericano, se ha excusado de ir a la capital, en razón de la hostilidad demostrada en un reciente artículo del 'Washington Post", que declara improcedentes e inútiles las tentativas inglesas para "cloroformizar" la opinión pública de este país y hacer que llegue a hacer inefectivo el nuevo programa naval americano.

LOS DELEGADOS AL SEXTO CONGRESO INTERNACIONAL DE CARRETERAS QUE SE CELEBRARA EN 1930 ADOPTAN EL ESPAÑOL COMO UNO DE LOS IDIOMAS OFICIALES

Serán huéspedes de los Estados Unidos, aceptando la cordial invitación que les fué hecha por el Congreso Norteamericano, a nombre del presidente Mr. Calvin Coolidge. Declaraciones que hace el Sr. McDonald, presidente de la Junta de Educación Vial

WASHINGTON, D. C. Octubre (S. E.)—La sexta sesión de la Asociación Permanente de Congresos Internacionales de Carreteras, se celebrará en el hemiferio occidental en 1930, según las últimas noticias que nos trae el señor Thomas H. Mac Donald, Presidente de la Junta de Educación Vial, quien asistió a las recientes sesiones celebradas por la Comisión Internacional de Carreteras. El señor MacDonald fué a Francia como presidente de la delegación oficial en representación del gobierno de los Estados Unidos. Después de terminadas las sesiones, el señor MacDonald hizo investigaciones sobre los diversos aspectos del desarrollo vial en varios países de la Europa Occidental y en las Islas Británicas.

El señor MacDonald dice que los funcionarios viales más prominentes de todas partes del mundo vendrán a estudiar los métodos americanos del mejoramiento de carreteras y los usos de estas. A insistencias suyas y secundado por los demás miembros del comité, se adoptó el idioma español como una de las lenguas oficiales de la conferencia.

La conferencia de 1930, que será la primera celebrada por la Asociación de Congresos de Vialidad fuera de la Europa continental, tendrá lugar después de las importantes sesiones del Segundo Congreso Panamericano de Carreteras que se celebrará en Río de Janeiro en junio de 1929. Se espera que un gran número de delegados de los diversos países de la Unión Panamericana concurran a esta conferencia.

No sólo se aceptó unánimemente la invitación que por medio del Presidente Coolidge, hizo el Congreso de los Estados Unidos, dice el señor MacDonald, sinó que según los comentarios de los delegados de otros países, evidentemente existe un profundo interés universal en lo que se está haciendo aquí para el mejoramiento de las carreteras.

La gran diferencia qué existe entre el programa vial de los Estados Unidos y el de otras naciones, consiste en que aquí el país entero ha adoptado el transporte a motor, mien tras que en otras partes el automóvil se usa en su mayoría, sólo por unos pocos.

El rápido desarrollo de los Estados Unidos ocasionó una urgente demanda para el mejoramiento de cientos de miles de kilómetros de carreteras. Al mismo tiempo, debido a los aumentos en valor que resultaron de mejores facilidades de transporte y de un impuesto moderado sobre el vehículo mismo, el público realizó que era mucho más barato tener caminos que no tenerlos. Así fué que nos aventuramos, sin causar trastornos en nuestro sistema económico, a emprender un programa de construcción vial sin paralelo en la historia de las obras públicas.

Concurrentemente, nos vimos confrontados por el problema de si sería más barato construir estos caminos poco a poco y laboriosamente, según lo hacen otros países actualmente, o si deberíamos adoptar nuestros de construcción en gran escala para así poder satisfacer más pronto la demanda nacional. La experiencia ha demostrado que este último método es mucho más eficiente y menos costoso.

Ingenieros de caminos del extranjero, quienes están igualmente o mejor versados que los nuestros en la técnica de construcción vial, sólo ahora han empezado a encontrarse con problemas de igual naturaleza en sus propios países; he aquí el interés que tienen en las sesiones del Congreso de 1930.

Además, debido a la gran diversidad geográfica, las condiciones de clima y de suelo, como también los diversos grados de riqueza y población, permiten que se haga aquí un estudio aproximado de los problemas fundamentales que confrontan los ingenieros extranjeros, ya sea que tengan interés en zonas de congestión, tales como tiene Inglaterra; en caminos primarios, como los que se necesitan en los países más nuevos, o en la construcción de caminos en las secciones montañosas, como en Austria, Suiza y otros países.

Por lo tanto, los Estados Unidos serán en 1930 como un gran laboratorio en problemas de vialidad y de transporte, donde los funcionarios viales de los demás países tendrán la oportunidad de ver no solamente lo que se ha realizado desde el punto de vista de la ingeniería vial, sino que podrán también observar las labores sociales y económicas que se han efectuado.

Al mismo tiempo, nuestros ingenieros tendrán la oportunidad de conocer lo que se está realizando en otros países y podrán cambiar ideas con sus colegas del extranjero.

Además del señor MacDonald, los otros miembros que integraban la delegación de los Estados Unidos a la Comisión Internacional eran los siguientes: el señor H. H. Rice, Tesorero de la Cámara de Comercio Nacional Automovilística; el señor Pyke, Johnson, Director Ejecutivo de la Confederación Pan Americana de Educación Vial, y el señor Kelly, Agregado Comercial que representó al Departamento de Comercio.

Dentro de poco se nombrará el comité americano que se encargará de hacer los preparativos para las sesiones del congreso.

LA ARGENTINA ANTE LA LIGA DE NACIONES

El presidente Sr. Alvear obsequió con un banquete al cuerpo diplomático

BUENOS AIRES, octubre 8. (UP) La adhesión de la Argentina a la Liga de las Naciones es constitucionalmente irregular, dijo hoy ante la Comisión de Relaciones Exteriores de la Cámara de Diputados el Ministro de Estado, Sr. Ríos Gallardo, al contestar la petición de datos de ese organismo acerca del status de la nación en la Liga.

—Desde el punto de vista internacional —dijo el Ministro— la Argentina se ha adherido a la Liga, como lo prueban numerosos actos, entre ellos la nota de adhesión enviada el 18 de julio de 1919, que el Presidente Hipólito Irigoyen ratificó el 16 de enero de 1920. La Argentina ha contribuido también hasta la fecha con su cuota financiera, para el sostenimiento de la Liga.

—Nuestra adhesión, sin embargo, es imperfecta desde el punto de vista constitucional, ya que la adhesión del Presidente Irigoyen debió haber sido precedida por la aprobación congresional del Pacto de la Liga de las Naciones.

Por consiguiente, los que creen que la Argentina no debe ser miembro de la Liga están en el deber de votar primero la aprobación del Pacto, regularizando así la situación causada por la ratificación del Presidente Irigoyen, despues de lo cual podrá la nación dejar transcurrir los dos años de plazo para la retirada.

—Este es el único procedimiento lógico para que la Argentina se coloque en situación normal.

BANQUETE AL CUERPO DIPLOMATICO POR EL PRESIDENTE ALVEAR

BUENOS AIRES, octubre 8. (UP) El Presidente Alvear ofreció esta noche un banquete de despedida al cuerpo diplomático. El Presidente se retira el próximo viernes, entregando el Poder a Hipólito Irigoyen.

PARISINA

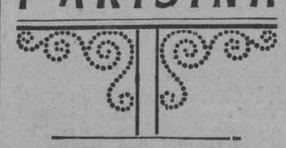

La Revista Elegante de París

: 61 Boulevard Haussmann :

LAS RELACIONES CORDIALES DE PERU Y CHILE

El 49 aniversario del tan famoso combate naval de Angamos en el Pacífico

LIMA, octubre 8.—El 49o. aniversario del combate naval de Angamos, el más famoso hecho de armas de la guerra del Pacífico, que hoy se celebra, encuentra las relaciones entre Perú y Chile más amistosas de lo que fueran en cualquier tiempo, en los últimos 18 años.

La llegada de los embajadores chileno y peruano a sus respectivos cargos y las cordiales expresiones, por ellos vertidas, tanto en Santiago como en Lima, han creado una atmósfera que los hombres de estado de ambos países esperan sea favorable para el definitivo arreglo del problema de Tacna y Arica, que ha mantenido apartadas a las dos naciones por espacio de medio siglo, dejándolas sin mutua representación diplomática desde 1910.

El combate de Angamos fué librado entre el Monitor peruano 'Huáscar' y la escuadra chilena el día 8 de octubre de 1879, frente a punta de Angamos, y en él pereció el almirante peruano, Don Miguel Grau, considerado aquí como uno de los más grandes héroes nacionales de la guerra.

El monitor 'Huáscar', que fué bautizado con el nombre del último emperador inca, genuinamente peruano, fué construído en los astilleros de Cammell Lacid, Birkenhead, Inglaterra. Tenía 60 metros de eslora, y estaba armado con dos cañones de 300 libras y dos de 40. Era del tipo del monitor, y famoso desde que esta clase de buques apareció en la Guerra de Secesión de los Estados Unidos (1861-65) y cuyo nombre de Monitor se hizo genérico después.

HOTEL ALAMAC

Broadway esquina a calle 71, New York

EL HOTEL PREDILECTO DE LOS CUBANOS Y DE LOS HISPANOS EN GENERAL

Es modernísimo, elegante, económico, a prueba de fuego y está en el corazón de Nueva York cerca de todas partes

Su "chic hispano" es insuperable e incontundible.

Tres restaurants, incluso el famoso CONGO ROOF en el vigésimo piso, donde se baila diariamente.

COCINA AMERICANA Y ESPAÑOLA

TABLE D'HOTE Y A LA CARTA

Los precios del Alamac al alcance de todos, son los siguientes:

TODOS CON BAÑO Y DUCHA — Cuarto sencillo para uno, $4.00. Para 2 personas: $6. Cuarto doble, para 1 ó 2, $8. Por mes, $150

Departamento de sala, un cuarto y baño y ducha, desde $200.00 al mes.

Hay también departamentos con tres o cuatro alcobas, además de la sala y con tres baños, a precios de verano.

Intérpretes y sirvientes de habla española.

Atención especial a la clientela hispana.

¿VA USTED A EUROPA?

Diríjase antes a la OPEN-ROAD TRAVEL SERVICE, oficinas en el Hotel Alamac; son representantes autorizados de las principales Compañías Navieras. La Open-road Travel Service, le facilita el medio de hacer su viaje cómodo.

Dirección a

ANTONIO AGUERO

GERENTE HISPANO

Hotel Alamac. Broadway and 71 th. St.

NEW YORK

EL COMANDANTE GEORGE TSCHUDI, LLAMADO EL PADRE DE LA AVIACION ALEMANA, FALLECIO A LOS 66 AÑOS

En Sao Paulo, Brasil, ha sido destruida otra imprenta alemana por estudiantes brasileños. Manifestaciones antialemanas en Thorn, contra un discurso de Hindenburg

BERLIN, octubre 8. SR. A la edad de sesenta y seis años falleció anoche en esta capital, el comandante George von Tschudi, Vice-Presidente del Aero Club, que por su activa participación en asuntos de aviación desde sus orígenes fué llamado generalmente " el padre de la aviación alemana".

EL BANCO NACIONAL ALEMAN

BERLIN, octubre 8. SR. El Presidente Hindenburg ha ratificado la resolución unánime del consejo directivo del Banco Nacional nombrando al doctor Schchat, para que continúe en la presidencia del mismo otro período de cuatro años.

LA EXPOSICION DE AVIACION

BERLIN, octubre 8. SR. Ayer quedó inaugurada la exposición internacional de aviación (I.L.A.) donde están representadas además de todas las grandes empresas alemanas las de Francia, Italia, Inglaterra, Estados Unidos y varios otros países.

IMPRENTA DESTRUIDA

BERLIN, octubre 8. SR. Un despacho al Berliner Tageblatt desde Sao Paolo, Brasil, anuncia la destrucción de otra imprenta alemana en Sao Leopoldo por elementos estudiantiles brasileños. Hace pocos días también fué atacada y destruída la imprenta del periódico alemán "Deutsche Post", que se publica en Porto Alegre.

DEMOSTRACIONES ANTIALEMANAS

BERLIN, octubre 8. SR. En Thorn tuvieron lugar ayer demostraciones antialemanas organizadas contra el reciente discurso del Presidente Hindenburg sobre la Alta Silesia, pronunciado en Oppeln.

La muchedumbre pasó frente al consulado alemán profiriendo toda clase de insultos.

ESTADO DEL TIEMPO

NOTA DEL MEDIO DIA DEL LUNES

Ha bajado algo el barómetro pero continúa alto en el Golfo de Méjico y Atlántico con buen tiempo. En el Mar Caribe hay buen tiempo también con barómetro normal excepto algunos nublados y lluvias por baja incoada en la porción occidental Sur.

Pronóstico para el martes: Isla: Buen tiempo. Cielos despejados o parte nublados. Vientos flojos a moderados del Nordeste al Sur. Pocas lluvias por turbonadas.

Observatorio Nacional.

EL PARTE DEL WEATHER BUREAU PARA HOY MARTES

WASHINGTON, octubre 8. (UP). —Eu Bureau del Tiempo ha dado el siguiente pronóstico para el martes 9 de octubre:

Sur de la Costa Atlántica: Vientos moderados del Este y cielo parcialmente cubierto.

Golfo de México: Vientos flojos del Este y Sudeste en la región septentrional y moderados del Norte y Nordeste en la meridional. Cielo despejado.

Mar Caribe y Paso de los Vientos: Vientos flojos del Nordeste en la región meridional y moderados del Nordeste en la septentrional. Cielo parcialmente cubierto con lluvias ocasionales en la región sur-occidental.

M.E.C.D. 2016

DIARIO DE LA MARINA

FUNDADO EN 1832

DIRIGIDO HASTA 1919 POR DON NICOLAS RIVERO Y MUÑIZ

Editado por la Compañía DIARIO DE LA MARINA (S. A.), cuyo programa consiste "en la defensa de los intereses generales y permanentes de la Nación cubana, de los especiales de la colonia española establecida en la misma y de la unión y armonía entre los diversos elementos que conviven en el país".—Art. 1o. de los Estatutos.

OFICINAS: Habana . . . . . Prado 103 — Nueva York . . . . . Broadway at 71 st. St. — París . . . . . 61 Boulevard Haussman.

PRECIOS DE SUSCRIPCION:

HABANA		PROVINCIAS		EXTRANJERO	
1 mes	$ 1.60	1 mes	$ 1.70	1 año	$ 21.00
3 idem	" 4.80	3 idem	" 5.00	6 meses	" 11.00
6 idem	" 9.00	6 idem	" 9.50	3 meses	" 6.00
1 año	" 18.00	1 año	" 19.00		

SUSCRIPCION DOMINICAL:

Sólo para el extranjero.

(Países comprendidos en la Unión Postal).

6 meses . . . . . $ 4.20
1 año . . . . . " 8.40

(Países no comprendidos en la Unión Postal).

6 meses . . . . . $ 5.00
1 año . . . . . " 10.00

Esta suscripción solo dá derecho al número de los domingos.

TELEFONOS:

Anuncios clasificados y de suscriptores	A-1014	Deportes	A-4732
Quejas de suscriptores	A-3333	Departamento de Radio	M-7714
Anuncios Administración	M-8404	Fotógrafo y Rotograbado	M-6844
Redacción	A-5334	Imprenta	M-9665
	A-0301	Secretario de Dirección	M-9785

EDITORIAL

LAS HUESTES NORTEAMERICANAS

La visita de los veteranos norteamericanos de la guerra de 1898, con objeto de celebrar en la Habana su convención anual, ha mantenido y mantiene a la capital de la República llena de bullicio, en plena fiesta. El comercio, las sociedades regionales, las corporaciones de toda clase y los particulares, han contribuído con la mejor disposición a la animación general, engalanando las calles y los edificios. El Gobierno, por su parte, fiel intérprete del sentimiento público, ha adornado vistosamente los principales parques y paseos de la ciudad, que presentan un bello aspecto, y ha manifestado el más vivo empeño en que nuestros huéspedes sean tratados con la más afectuosa consideración y se lleven los mejores recuerdos de la Habana, de Cuba entera y del Gobierno que rige sus destinos. Parécenos, en verdad, por la cordial manera con que el público los acoge, que los viejos veteranos se sentirán en una atmósfera realmente amistosa y regresarán a su país enteramente satisfechos.

Entre los actos relacionados con esta visita, ninguno de mayor importancia que el celebrado ayer en el Teatro Nacional, por las importantísimas manifestaciones que en él hubieron de hacer, en sus respectivos discursos, el Presidente de la República y el general Garrity, este último en nombre de los veteranos de los Estados Unidos.

El discurso del general Machado, tocó dos puntos que estimamos importansísimos: el primero, relativo a nuestra rápida reconstrucción económica; el segundo, a la Enmienda Platt.

El primer particular nos ha parecido interesantísimo, un acierto del general Machado, por los motivos, poco conocidos, que vamos a exponer en seguida. En 1898, cuando el ejército de los Estados Unidos desembarcó y operó en Cuba, permaneciendo en la Isla breve tiempo, en su mayoría, después de terminada la guerra, nuestro país, devastado, arruinado, presentaba un terrible aspecto. La población diezmada por la lucha, las enfermedades y el bloqueo, se hallaba anémica, depauperada, en la mayor miseria y sin trabajo. El espectáculo que contemplaron los soldados norteamericanos, fué el de un pueblo casi agotado, sin trabajo y casi sin ánimo, en aquellos últimos momentos de la guerra y primeros de la paz, para darse al trabajo con empeño. Tal fué la impresión, superficial e injusta, desde luego, que miles de norteamericanos se llevaron a su país, y que contribuyeron a difundir en el mismo. Algunos escritores de los Estados Unidos han mencionado este particular, y han manifestado que quizás llegó a crear un concepto no muy favorable hacia Cuba en aquellos tiempos, dentro de la gran masa del pueblo vecino. Ha sido, pues, una fortuna, para la causa de la verdad y de la justicia, que muchos de estos hombres hayan podido volver, antes de morir, a nuestra patria y hayan apreciado, directa y personalmente, la maravillosa transformación experimentada por las ciudades y los campos cubanos, gracias, en parte muy principalísima, a la decisión insuperable con que todos nos consagramos sin demora a reconstruír la nación, una vez que se recobró la esperanza y la fuerza con la paz. Y ha sido una gran fortuna también, que el señor Presidente, testigo y partícipe en aquella empresa reconstructiva, que hoy en otras esferas trata de completar y extender, haya fijado su atención sobre particular de tanto interés, para destacarlo a la consideración de nuestros visitantes. Procedentes de lugares muy distintos y numerosos de la Gran República, estos miles de veteranos que discurren por nuestras calles llevarán a sus hogares, a los clubs y sociedades de que formen parte, a la prensa de sus localidades respectivas y al vecindario de éstas, la impresión, sin duda profunda y fuerte, de la obra creadora del trabajo en Cuba, propaganda en honor y respeto de nuestra tierra que será una compensación justiciera del daño, si lo hubo, que nos causaran aquellas equivocadas impresiones a que antes hubimos de referirnos. Véase, pues, si hemos tenido razón al considerar como un feliz acierto está parte del discurso del Presidente.

En cuanto a la Enmienda Platt, el Presidente de la República aprovecha la oportunidad, al hablar ante un público formado por norteamericanos, para insistir en la propaganda que inició en su viaje a los Estados Unidos, encaminada a llevar al ánimo del pueblo de dicho país, la convicción de la conveniencia que para Norteamérica, como para Cuba, ha de representar la sustitución del Tratado a que sirvió de base, por otro que, ofreciéndole a los Estados Unidos las garantías necesarias para su seguridad, no tuviese para Cuba los inconvenientes de orden histórico y psicológico que la Enmienda lleva implícitos, por la interpretación y el equivocado alcance que algunos publicistas y hasta algunas cancillerías, hubieron de darle en un principio, en menoscabo de nuestra personalidad internacional. Ante ningún auditorio podrían tener más fuerza las razones del general Machado que ante el que le escuchaba, sentimentalmente bien dispuesto a acoger de la manera más favorable, cuanto conduzca a la prosperidad y la grandeza de la República de Cuba que ellos contribuyeron a fundar.

Las palabras del general Garrity, afectuosas y produciendo una fuerte impresión de sinceridad, merecen también por su parte, el aplauso que sin vacilaciones le tributamos.

EL VIUDO VUELVE A CASARSE

—Pero ¿otra vez aquí? ¡Usted es incorregible!

(De "Pêle Mêle", de París.)

UNA AFIRMACION DE POINCARE

PONE EN VILO AL PRESIDENTE COOLIDGE Y A SU SECRETARIO DE HACIENDA MR. MELLON

POR TIBURCIO CASTAÑEDA

Quedó pendiente el estudio de la evacuación de las Provincias del Rin y del pago de Reparaciones por parte de Alemania, de la Comisión que a ese efecto, se nombrase y que fué acordado que se designaría por la Liga de Naciones de Ginebra, en Septiembre último.

Todos recordamos que a ese acuerdo se llegó después de los discursos que pronunciaron el Canciller von Mueller, de Alemania, Monsieur Briand, Ministro de Estado de Francia y Lord Cushendun, que desempeña el cargo de Ministro de Estado de la Gran Bretaña, durante la enfermedad de Sir Austen Chamberlain.

Quedó en la Liga de Naciones bien sentado, al discutir esos tres Secretarios de Estado, que eran dos cuestiones íntimamente entrelazadas, la evacuación del Rin y el Pago de Reparaciones, que en el ánimo de Monsieur Raymond Poincaré, estuvieron siempre reunidas, siguiesen estándolo.

Y por lo tanto no tiene nada de extraño que habiendo de pronunciar Monsieur Poincaré un discurso, el 30 de Septiembre último, en Chambery, dedicado a elogiar y ensalzar a los soldados que allí murieron, tratase de la cuestión batallona de la evacuación por las tropas Aliadas de las Provincias del Rin y la del pago de Reparaciones por los alemanes a los Aliados y el pago por éstos de la Deuda de Guerra a los stados Unidos.

Todo eso estaba en el ambiente de Europa; y había algo más, a saber, la insistencia en estos últimos tiempos de publicar los Alemanes sendos libros y numerosos artículos, no sólo en la propia Alemania, sino en los Estados Unidos, en Revistas tan leídas como "Current History", "Foreign Affaires" y "Literary Digest", insistiendo en que la responsabilidad de la Gran Guerra no alcanzaba a Alemania, que fué arrastrada a ella, sino a los Aliados. Buscando el reverdecimiento a destiempo de esa campaña, se halla uno con el artículo 234 del Tratado de Versalles, según el cual, se culpa a Alemania y a sus Aliados de ser los causantes de la Guerra.

Y es evidente que si Alemania no fuese culpable, sino inocente de haber traído ese ingente conflicto, no tendría que pagar por una guerra que no había causado.

Por eso, sin duda, quiso recordar Poincaré en Chambery, que estaba sobre el tapete el pago de reparaciones en relación con la evacuación de la segunda y tercera zona de las Provincias del Rin.

Y como si hubiese sido necesaria alguna afirmación en contra del pago de la deuda de Guerra a los Estados Unidos, se apoyan tanto Mr Coolidge, como su Secretario de Estado Mr. Kellogg en una frase vertida en Chambery, pero repetida antes por ese Primer Ministro de Francia, Poincaré, una y otra vez, de que el pago por parte de Francia a los Estados Unidos de la deuda de Guerra, depende de que Alemania le pague a Francia las Reparaciones.

En ese conmovedor discurso de Poincaré, recordando la lucha épica y la muerte gloriosa de los soldados que lucharon en Chambery, no se pudo olvidar ese Presidente del Consejo, que es a la vez Ministro de Hacienda, que Francia ha de negociar conjuntamente la evacuación de esas zonas de las Provincias del Rin y el pago seguro y garantizado de las Reparaciones, porque con este dinero se va redimiento Francia del pago a los Estados Unidos de la deuda de Guerra.

De modo que Poincaré no hacia el 30 de Septiembre, más que repetir lo que le dijo a Mister Parker Gilbert, Agente del pago de Reparaciones, en una entrevista que con éste tuvo en París en Enero último.

Hoy debe Francia a los Estados Unidos por la deuda de guerra, 4,000 millones de pesos.

Luego se ha hablado de la posibilidad de rebajar esta cifra a 3,000 millones de pesos; y Francia no pondrá reparo, siempre que los Estados Unidos le hiciesen a ella una rebaja equivalente, al cobrarle su deuda de Guerra.

Pero es indudable que han de ser coetáneas, a un tiempo, la rebaja que Francia haga a Alemania y la que los Estaods Unidos finquen a Francia.

El periódico "Le Temps", de París, al comentar el discurso de Poincaré en Chambery escribió: "El discurso del Presidente del Consejo de Ministro interpreta con absoluta fidelidad el pensamiento y el deseo de todo el pueblo francés".

LO QUE CONTESTA EL GOBIERNO DE LOS ESTADOS UNIDOS A POINCARE

Parecía que no era necesario que ni Mr. Coolidge, ni su Secretario de Hacienda, Mr. Mellon, hiciesen comentarios de ninguna clase, y menos desfavorables, al discurso de Poincaré, porque éste no dijo nada que no hubiese manifestado cuando subió al Poder, en Julio de 1926, negándose tesoneramente a ratificar el Pacto Berenger-Mellon sobre el pago de la deuda de Guerra por Francia a los Estados Unidos, sin que se añadiesen estas palabras, "siempre que Alemania pague a Francia lo que le debe por las anualidades de pago de Reparaciones, pactadas en el Plan de los Peritos."

Pero el Presidente Coolidge en medio de la campaña electoral en que es Candidato su ex-Secretario de Comercio, Mr. Hoover, a quien ha recomendado el Presidente a los electores republicanos en dos cortos párrafos, sin duda recordando que, según se desprende de la Historia de las elecciones Presidenciales de los Estados Unidos, "candidato recomendado por un Presidente en ejercicio, es Candidato derrotado"; pues bien, el Presidente Coolidge dijo, según publica el "Washington Post", periódico adicto al Presidente, el día 2 del corriente "que el Presidente Coolidge es absolutamente opuesto a lo sugerido por el Presidente del Consejo de Ministros de Francia, de que la Deuda de Guerra de Francia a los Estados Unidos y el Pago de Reparaciones a Francia por parte de Alemania, tengan relación entre sí, ni pueden depender la una del otro".

"Y por tanto, añadió el Presidente, los Estados Unidos no discutirán ninguna combinación de esa deuda a los Estados Unidos y esas Reparaciones que Alemania debe pagar a los Aliados".

Conviene el periódico que en esa Comisión que se va a nombrar, después de lo acordado en la Liga de Naciones, se rebajará la cifra de Reparaciones que Alemania ha de pagar por los gastos de guerra, y que se llegó a fijar en 132,000 millones de Marcos, tan fantástica que nadie cree que puede servir de base para tratar de un Convenio General a que ha de llegar la Comisión de la Liga de Naciones.

Es indudable que los Estados Unidos estarán representados en esa "Comisión de Evacuación de Territorios y arreglo de Deudas", porque sin ellos no se podría llegar a un arreglo definitivo, sobre todo, si se insiste en que Francia ratifícase el plan Berenger-Mellon, porque Francia no se va a lanzar a pagos imposibles a los Estados Unidos, sin tener asegurado por Alemania como Reparaciones, una suma suficiente para pagar a los Estados Unidos.

Ya falta poco más de un mes para que, en el 20 de Noviembre salga de las urnas el nombre del nuevo Presidente de los Estados Unidos; y luego quedan casi tres meses y medio para que tome posesión de la Presidencia el nuevo Presidente, el 3 de Marzo de 1929.

Seguramente nadie cree que en estos meses de intensa lucha electoral en que, por decirlo así, se paralizan los grandes proyectos y las grandes iniciativas en los Estados Unidos, se va a tratar de las Reparaciones y del pago de Deudas de Francia a los Estados Unidos, abandonando la cuestión candente de las elecciones Presidenciales.

Esto lo había yo expuesto antes, y si se ha abierto una discusión dentro del obligado silencio, ha sido por que los Estados Unidos han querido comentar a destiempo el discurso de Poincaré en Chambery, que era para ensalzar la memoria querida de los muertos de Francia, por su primer Ministro, no para levantar polémicas con Washington.

HABLANDO CON VICENZO FLORIO CREADOR DEL PREMIO AUTOMOVILISTICO DE TARGA.- EL DESASTRE DE MONZA

(De nuestra Redacción en París)

En un gran hotel de los Campos Elíseos hemos visto al señor Vincenzo Florio, uno de los principales accionistas de la marca Issota Fraschini y creador del Gran Premio Europeo Automovilístico de Targa. Testigo presencial del terrible accidente acaecido en Monza nos ha relatado todos sus detalles diciéndonos la manera cómo pereció el corredor Materassi.

—En el autodromo de Monza habían más de 150.000 personas instaladas en todas partes—nos dice. Las simpatías iban al célebre sportman italiano Materassi que ha sido llamado "el hombre más veloz de Italia". Al aparecer sobre la pista en su auto de sport se levantó un clamor delirante de la muchedumbre. De todar partes se oían aclamaciones, de alegría, pero al pasar el auto de Materassi frente a la tribuna, que desbordaba de espectadores, por décimaoctava vez una consternación dolorosa transformó el ambiente del autodromo. Efectivamente, los autos de Materassi y de Foresti a la velocidad fantástica de 200 kolómetros por hora ya casi se rozaban Al llegar a la altura de la tribuna el "bólido" del primero penetró en la barrera de separación saltando sobre el espacio de defensa que separa la pista de las galerías de los espectadores introduciéndose en estas para rebotar luego, con una fuerza brutal contra el foso contiguo, matando veintidós espectadores e hiriendo treintaicinco.

—¿Cuál cree usted ser la causa de este accidente?—le preguntamos al señor Florio.

—No se conoce la causa exacta del accidente. Se ha dicho que posiblemente haya sido el resultado de un frotamiento brusco del auto de Materassi con el de Foresti, pues en ese momento iban a la misma altura. Pero de todas maneras, se puede asegurar que no ha habido ningún contacto entre los dos autos. La opinión general, que es la mía, es que se trata de una ruptura de una de las piezas de la dirección que bloqueó los frenos instantáneamente. Esta opinión parece confirmarse por el hecho de que el auto de Materassi poseía un freno delicado. Sin embargo, el célebre corredor había revisado repetidas veces sus chasis. Lo evidente por lo tanto, es que se trate de un bloqueo del freno izquierdo lo que inmovilizó instantáneamente el auto haciéndolo virar y continuar su marcha por el impulso que llevaba, en línea recta pues el rastro suyo trazó una perpendicular con la tribuna donde penetró.

Lo cierto es que el accidente Monza es uno de los más terribles que se registran en el sport contemporáneo, tanto por las víctimas que ha causado, cuanto por la pérdida de uno de los más perfectos corredores europeos, quien había llegado a hacer del automovilismo un arte. Los triunfos de Materassi son muchos habiendo corrido en todos los autodromos de Europa junto con los más calificados automovilistas actuales. El único corredor más grande que él, es el francés Benoist, cuya audacia y cuya virtuosidad le han valido ser llamado "el hombre más veloz del mundo". En las pruebas del año pasado, que tuvieron lugar en San Sebastián, los dos "ases del volante" se encontraron uno frente a otro. La disputa fué feroz: al verlos sobre la pista se diría más bien que volaban. La victoria fué de Benoist debido a un accidente acaecido al italiano del cual salió ileso...

Italia acaba de perder en este sportman al último de sus famosos corredores: todos sus compañeros han perecido de la misma manera que él. Hace poco tiempo fué el turno de Borodino, otro gran "as". Y antes de él habían perecido, víctimas del sport, Ascari, Lampiano, Resta, Giacone, Salamano, Masetti. Estos devoradores de kilómetros al lanzarse sobre la pista aturdidos por la fruición que dá la velocidad, llevaban siempre la muerte sobre sus hombros.

La personalidad de Materassi era curiosísima, pues había logrado hacer del automovilismo en su vida de aventuras sportivas una verdadera pasión a la cual se entregó en cuerpo y alma. Sus garages contenían todas las marcas de automóviles de sport que se fabrican en el mundo entero. Después de ensayarlos los lanzaba en sus pruebas más arriesgadas consagrándolos con su reputación. Sus colecciones de autos eran tan apreciadas en los medios respectivos, como las "ecuries" más reputadas en los medios hípicos internacionales. Cuando se anunciaba una carrera en que tomaría parte Materassi miles de espectadores corrían hacia el sito en que ella tendría lugar. Su nombre era célebre desde Milán hasta París, desde París hasta Londres, desde Londres a Los Angeles. Los funerales de Materassi se han celebrado en la ciudad de Monza junto con el de las otras víctimas. Todo Milán ha asistido a este acto solemne horrorizado y los espectáculos fueron suspendidos en toda Italia.

Al dejar al industrial en el "hall" de su hotel sentimos toda la pena que ha causado en Italia la pérdida del sportman automovilista, pues de sus palabras no se desprende el sentimiento de horror que debe causar en todos la muerte de 25 personas que han pensado asistir a una fiesta, sino la pena del sportman, por la pérdida del corredor que para nosotros, simples mortales, no significa gran cosa ya que él mismo, sabiendo el riesgo que corría, ejercía una profesión brillante, pero inútil.

Nosotros lamentamos el desgraciado fin de los hombres jóvenes, muchachas y niños que han sido asesinados impúnemente por el bólido mal conducido y protestamos, como siempre lo hemos hecho en casos semejantes, contra las imprudencias temerarias del "sport" exagerado, mal entendido y abusivo...

Domingo de BATTEMBERG.

PARIS, Septiembre.

POSTALES PARISIENSES

EL NACIONALISMO DE CARPENTIER

Difícil es conocerse a sí propio, juzgarse y mostrar el lado mejor. Las mujeres creen saber cuál es éste y nos muestran no el mejor, sino el más bonito, "gancho" para cazar novios y envidias de amigas.

Generalmente son los extraños o los extranjeros quienes nos calumnian o ensalzan más y mejor. En todo caso, descubren rasgos, ritmos y colores que ni sospechábamos siquiera poseer... y que a veces no tenemos en realidad. "La paja en el ojo ajeno"... y gustar de la mujer del prójimo siendo la propia más bella" fueron temas clásicos tratados por los clásicos.

Carpentier, espíritu inteligente, despierto y novísimo, no es clasico, gracias a Dios, ni en sus pecadillos: trijo de francés y de rusa, distinguidos y cultos, nació, se crió, se formó y se conformo en Cuba. Es "reyoyo" como los protestantes de que el discutido "parafelo" cruce por otro sitio que la calle principal de su pueblo. Para Carpentier Cuba es amor, amada y musa. Mientras otros miran hacia Italia, Francia y España y permanecen contemplandolas de espaldas a su patria, el contempla ésta enamoradamente; y los vistazos que echa al extranjero son para afianzarse y aclarar los lentes espirituales con que observa cuanto ella tiene de hermoso, de notable, de característico: de bello suyo, por si, aun cuando no se parezca ni al Paraíso. El Malecon es hermoso sin necesidad de parecerse a otro Malecón. No debemos ser loros ni monos imitativos...

Carpentier conoce a los clásicos. Denostar no es ignorar. A los 18 redactó una sección, **Obras Famosas**, en "La Discusión", cuando era nuestro jefe y Director Tomás Juliá, pimpante y delicioso importador del fascismo en el Trópico. Mis primeras intervius y los primeros artículos de crítica musical de Carpentier se publicaron en "La Discusión" al lado de gruesas galeradas de plomo en loor de Mussolini, Duce fotogénico y prepotente. Yo hacía caricaturas y comenzaba a preferir secretamente el cine a la ópera. Cuando se tienen todos los teatros gratis las preferencias son sinceras y expontáneas. Juliá, estímulo de artistas jóvenes, sonreía y ¡campo libre!

Carpentier se iniciaba en el estudio literario-biográfico,crítico de los músicos nuevos. Debussy ponía alfileres en los butacones de los académicos. ¡Debussy nos molesta! ¡Debussy no vale!—gritaban en nuestras Américas. Y Stravinsky, el loco genial, y Ravel y Falla venían a "cortar" el merengue italiano que los críticos silbaban de oído y las niñas de los conservatorios tocaban de memoria.

Carpentier estudió cinco años de piano y uno de arquitectura: matemáticas y dibujos de volutas, capiteles y entablamentos; contrapunto, fuga, armonía y ejercicios de posición fija.

¡Al diablo las **posiciones fijas!** Había una árdua, pero noble labor que realizar: divulgación de lo moderno. ¿Y lo cubano? Lo cubano de Cuba; pues no es cosa de extranjerizarse hasta poner algodón en los oídos y espejuelos de color. Ahí está el folklore, ahí está la cantera. ¡A trabajar! a estimular la producción y el estudio de lo vernáculo entre la muchachada talentosa. Artículos de importación, traducciones y teorías.

En 1924 fué nombrado Jefe de Redacción de la revista "Carteles", puesto que conservó hasta venir a Europa. Entretanto fué crítico teatral de "El Heraldo", "La Nación" y 'El País', donde cada jueves tenía que enriquecer su sección con un artículo sobre música. Colaboró asiduamente en Social y en el Suplemento del DIARIO DE LA MARINA. Actualmente es Jefe de redacción de La Gaceta Musical de París, que dirige el maestro Ponce, y tiene para alta, puertas abiertas y cabeza tocada con los genios.

Además de las actividades en los diarios y publicaciones de Cuba y algunos países de la America Latina, ha ofrecido varias conferencias (Cladio Debussy y su obra, Diego Rivera y su obra, El Neoclasicismo en la Música Contemporánea, y otras) al público de la Habana. Organizó con Amadeo Roldán, en 1927, una primera serie de conciertos de **Música Nueva** de la que dieron primeras audiciones en América.

¿Con éxito? Relativo. En nuestra América la pereza mental es enfermedad endémica. Lo que cuesta trabajo comprender se vitupera y sólo se acepta lo que el mundo entero está cansado de aceptar. Así nuestras modas son ecos y espumas que el viento nos empuja desde Europa. Gritamos ¡viva el vanguardismo! cuando ya en otros sitios se reacciona contra los improvisados y truquistas.

Pero no importa; al final quedará no lo **nuevo** por serlo, sino la **..bueno nuevo** contra lo cual los eruditos viejos y ahitos claman también, por pereza de tener que seguir aprendiendo y asimilando.

El nacionalismo musical de Carpentier nació desembarazado de normas seculares. Cuba y Latino América. Valores fuertes para oponerlos a la opinión general—sigue la pereza—de que solo los clásicos pueden ser considerados grandes: Diego Rivera, Villa-Lobos, Pedro Figari (tan flagelado por la vida, que ahora imprime en la Editorial Le Livre Libre un tomo de poesías filosóficas autoilustradas), Guiraldes y el cubano Amadeo Roldán. (La lista de Carpentier es más larga, incluye escritores, caricaturistas, investigadores y varios etcéteras).

—"Pónganos un disco propio en el sonoro fonógrafo de su voz"—dijo Lanuza a González Blanco como comentario a una conferencia que éste ofreció en la Habana, hace años, cuando usaba bigotes enhiestos y enamoraba señoritas románticas. Interrogado respecto a su propia obra Carpentier dice:

"El periodismo me ha dejado pocas horas para desarrollar una labor de creación. Por ello mi primer libro solo verá la luz dentro de pocos meses, editado en Madrid. Sin embargo, en Cuba he logrado hacer algo: Escribí tres **escenarios de ballets** para ..Amadeo Roldán, "La Rebambaramba", «Azúcar» y "Anakille" basados en temas coloniales afrocubanos y en visiones del maquinismo criollo contemporáneo (magníficamente "vestidos" y decorados por Hurtado de Mendoza). Uno de esos **ballets** será estrenado en New York por Ted Shaw y Ruth St. Denis. Además he escrito para Martínez Sierra un acto, "El Guateque", con interludios musicales de Moisés Simon, que Martínez Sierra y Catalina Bárcena están representando actualmente en Sur América.

En este **espectáculo**, más que una pieza, traté de hacer una litografía criolla, de esas que aparecen en las cajas de tabacos, con colores ingénuos y décimas cuajiras. Todos los diálogos están hechos con recortes del **Cucalambé** y letras de viejas guarachas y canciones antiguas. La indumentaria de los actores fué comprada en bodegas de pueblo. El decorado, acertadísimo, es de Burmann.

—¿De qué trata tu primer libro?

—Es una novela «Chivo que rompe tambor..." Creo hacer en ella un moderno aporte de la novela nacional. Todo el libro se basa en el contraste entre el maquinismo del ingenio y la tosquedad primitiva y noble del guajiro. Síntesis de paisajes, almas y ambientes criollos.

—¿Y después?

Después de este libro publicaré un volúmen de "Mitologías" cuyo título no he determinado aún. Serán cuatro novelas cortas que presentarán como personajes los tipos creados por el cancionero popular criollo: Papá Montero, Chévere, María la O. Son siluetas con las cuales puede hacerse cosas modernas. Imagínate el placer de inventar la biografía magnífica de un Papá Montero, enfocándolo novísimamente!... Después verá la luz un primer volumen de **"Ensayos Convergentes** sobre cosas de Arte Nuevo. Trabajo ahora en uno muy largo sobre el **Surrealismo**

—¿Qué crees de los compositores cubanos?

—Hay dos de los que espero todo: Amadeo Roldán, en primer término, y Alejandro García Caturla. Yo traje a París partituras de Roldán que serán tocadas durante el invierno próximo. Las dirigirá el joven compositor francés Marius Francois Gaillard, a quien fué encargada la instrumentación de las obras póstumas de Debussy. Gaillard está encantado con las composiciones de nuestro compatriota. Y el otro cubano, Caturla, está estudiando con la ilustre Nadia Boulanger—todo músico enterado sabe quién es—la cual desea hacer estrenar algunas de sus obras durante la **saison** venidera. De Caturla, pues, se tocará también música en París: un poema con voces "Liturgia", cuyo texto es mío. Está compuesto para orquesta, percusión y cantantes que deciamarán en megáfonos. Nadia Boulanger, su profesora ha manifestado que le entusiasma esta producción. Como el triunfo de Roldán me interesa como si fuera mío, te anuncio con alegría que se ejecutarán obras suyas en Alemania y en España. Estos dos jóvenes músicos son ya punto de partida de una novísima **Escuela de la Habana**, o, si te parece mejor, Escuela Cubana.

—Para terminar, ¿cómo te ganas la vida en París?

—Represento a Social y a Carteles. Massaguer me ha pedido que le envíe crónicas sobre las cosas más nuevas del arte y de la literatura... Por ello, así como hace años mencioné por primera vez en Cuba los nombres de Stravinsky y Jean Cocteeau, aparecen por primera vez allá en crónicas mías, los de Man Ray, Jaubert, Jean Desbordes, André Bretón y todos los que constituyen la actualidad ideológica contemporánea... Me mantendré siempre en las izquierdas, porque no creo haya actitud digna fuera de sus sectores para un artista joven. ¡Sobra tiempo para academizarse cuando las canas comienzan a crecer!

Veremos dentro de algunos años a qué se le llamará académico. Cezanne en el Louvre, Pérez de Ayala en la Academia Española... Los que no comprenden la belleza de un cuadro, de un poema o de una partitura novísima, son sencillamente espíritus limitados o perezosos, incapaces de reaccionar, por cuenta propia, ante las manifestaciones del arte de nuestra época, que son, a su vez, reflejos de los tiempos que corren.

Armando MARIBONA.

ALGO DE BUEN HUMOR

En el bufete de un abogado

—¿Ha presentado usted el pagaré a su deudor?

—Sí.

—¿Y qué le ha contestado ?

—Que me fuera al diablo.

—¿Y usted qué ha hecho?

—Venir a verle a usted inmediatamente.

Cierto cura protestante al ir a casar a dos, equivocándose al abrir el libro de los Evangelios, en lugar de citar la Epístola de San Pablo, les leyó distraídamente, nada menos que una de las siete palabras, que dice: "Perdónalos, Señor, que no saben lo que hacen".

El catedrático.—Voy a hacerle a usted una sola pregunta.

—¿Cuántas estrellas se han descubierto por término medio en cada trapecio de un grado lateral de la bóveda celeste?

El examinando:

—Tantas como pelos hay en mi cabeza.

—¿Y cuántos pelos hay en la cabeza de usted?

—Eso ya es una segunda pregunta, y usted me ha prometido no hacerme más que una.

Una viuda, que ha sido muy celosa, exclama al día siguiente del entierro de su marido: ¡Gracias a Dios que al fin sé donde pasa las noches!

El profesor de química:

—El gas que hay en este cilindro es venenoso. ¿Qué medidas tomaría usted si se escapase?

El alumno: Echar a correr.

Yo Compadezco

Yo compadezco los corazones
que no quisieron nunca soñar...
Arpas de mármol, liras inertes
que no supieron vibrar jamás.

Yo compadezco los corazones
que no quisieron nunca llorar.
Los que vivieron anestesiados
por los placeres y la maldad.

Los que latieron sin sufrir nunca.
Los que murieron sin recordar...
Yo compadezco los corazones
que no quisieron amar jamás.

MARY MORANDEYRA.

(De "Plenilunios", última obra)

PENSAMIENTOS

Los desaciertos, como las pajas, sobre la superficie flotan.

Quien quiere hallar perlas debe sumergirse abajo.—**Dryden.**

Honor y vergüenza desde ninguna condición se levantan;
Actúa bien tu parte, allí el honor yace.—**Alexander Pope.**

El vence un enemigo fuerte quien vence su propia ira.—**Chilón** (uno de los siete sabios de Grecia).

Cuando sufrimos y estamos enfermos es cuando comprendemos por qué Dios ha dado la fé a los hombres como consoladora; la fé que es la esperanza bajo un nombre más divino, una esperanza que no conoce la decepción ni la muerte.

La mujer altiva, que puede sostenerse sola, que no necesita apoyarse, sobre nuestro corazón pierde la magia de su sexo.

El día más largo tiene su noche, el trabajo más ingrato tiene su descanso, y la más aguda pena su alivio.

Deberíamos aprender que olvidar es tan necesario como recordar y muy a menudo mucho más difícil.

Ninfa.

En el amor el egoismo no tiene lugar en ninguna parte.

Nunca disculpe una mala acción diciendo que otra persona hace lo mismo.—**Franklin.**

Hay un abismo entre el escritor y el hombre. El primero está siempre a la merced de todos; el otro no lo conoce nadie.

El Amor halló al Egoísmo un día, y como antes el Amor era ciego, le dijo al Egoísmo: "Ven, acompáñame, me da miedo ir solo." Desde entonces el Amor ya no es ciego.

La hermosura del hombre está hecha de casi todos los elementos de fealdad de la mujer.

Los mejores matrimonios son aquellos en que se sufren alternativamente el uno al otro con dulzura y paciencia, pues no ha habido jamás ninguno sin alguna contradicción.

Una mosca blanca se posó un día en mi hombro; la espanté con repugnancia; ella, al huir, me dijo: "¡Cuán tonta eres. Soy la felicidad!"

La mujer ama cuando ignora que ama; cuando cree estar segura de que ama, es cuando no ama.

Las mentiras amorosas del hombre siembran menos desconfianzas en la mujer que sus verdades.

ROMANCE

QUE DICE:

DE LA NIÑA EMBUSTERA

De la niña embustera
este es el romance;
de la que no dice
verdad a la madre.

Si anda con el novio,
dice que fué a clase;
salir dice a compras,
y a otros sitios vase.

Con mentiras borra
sus pasos culpables
por la ciudad llena
de torcidas calles.

* * *

Un día, entre tantos,
al caer la tarde,
pálida y llorosa
vuelve de la calle.

Hija, ¿estás enferma?—
le dice la madre.
—Sólo estoy cansada—
responde, intratable.

Han perdido el brillo
sus ojos vivaces;
una sombra triste
mancha su semblante.

La madre le implora:
—Hija, no me engañes;
contra obras del tiempo,
mentiras no valen.

* * *

De la niña embustera
este es el romance
de la que no dice
verdad a la madre.

Luis CANE.
Buenos Aires.

M.E.C.D. 2016

Cardenales Contra Yankees en San Luis

WAITE HOYT OCUPARA EL BOX POR EL NUEVA YORK Y WILLIE SHERDEL POR EL SAN LUIS

Mientras los Yankees Descansaron los Cardenales Estuvieron Practicándose

El Juez Landis suspendió el juego de ayer a las diez de la mañana, pero después de esa hora cesó la lluvia y salió un abrasador sol, que iluminó el Estadio con gran intensidad.—En el juego de esta tarde se volverán a ver frente a frente: Shardell y Hoyt

(Por FRANK GETTY, redactor de la "United Press")

SAN LUIS, octubre 8. UP.—Un sol hermosísimo, como es posible que no haya iluminado nunca con tanta intensidad un parque de base ball, estuvo alumbrando el Sportman's Park esta tarde, pero no para que los jugadores del Nueva York y del San Luis lucieran sus facultades. Con mayor o menor intensidad estuvo lloviendo desde la media noche última hasta mediados de la mañana y si se hubiera decidido llevar a cabo el juego de esta tarde, los outfielders incuestionablemente hubieran sacado sus pies mojados.

El juez Landis declaró suspendido el juego a las diez de la mañana, cuando tuvo noticias de que las condiciones del campo no eran adecuadas para un juego de la serie mundial. Quince minutos más tarde comenzó a brillar el sol en los cielos, secando la humedad de los asientos del parque y despertando la esperanza de los fanáticos, quienes piensan que la serie podrá reanudarse a la una de la tarde de mañana.

Waite Hoyt volverá a enfrentarse con Wee Willie Sherdell, como el primer juego en Yankee Stadium y los logros son favorables a que los campeones de la Liga Americana ganarán el cuarto y último de la serie.

El día de descanso que recibieron hoy los jugadores fué bien recibido por el club San Luis, pero no así por los Yankees. Estos consideran que la participación de los vencedores en la serie mundial se ha deslucido y están deseando gastar el dinero que les corresponde lo más pronto posible.

Con el descanso de hoy se espera en San Luis que los cardenales podrán alcanzar una racha de tres victorias consecutivas como hicieron los Yankees. Las apuestas en los círculos de juego están 12 a 1, y en la mente de la generalidad de las gentes cien a uno, a que los Cardenales no podrán anular la ventaja que han obtenido ya los Yankees.

Ordinariamente se supone que un club que gana un pennant conoce suficientemente los rudimentos del base ball, pero los Cardenales no dieron prueba de tal cosa el domingo.

Los Yankees dedicaron el día de hoy al descanso, mientras los Cardenales consagraron parte del día a realizar prácticas.

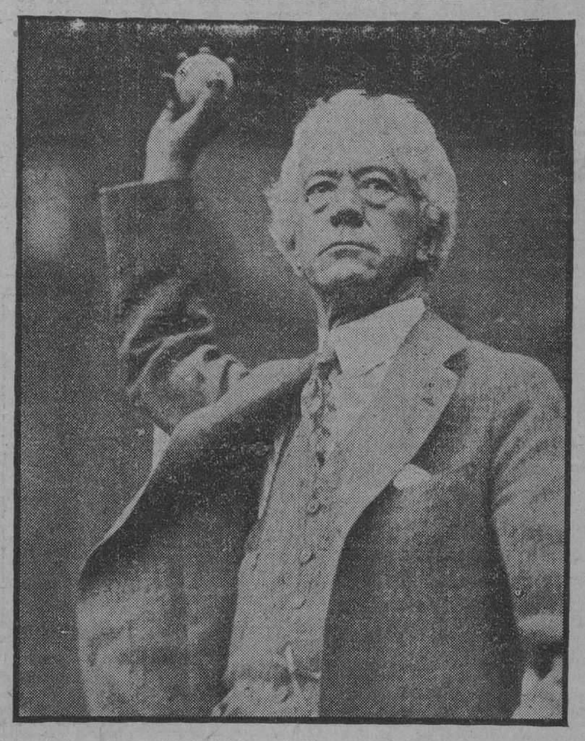

He aquí la primera figura del base ball organizado, a Kenesaw M. Landis, en el momento de lanzar la primera bola en el juego inicial de la Serie Mundial en el Yankee Stadium. Como se recordará esta misión estaba encomendada al Alcalde Walker, pero éste resultó ser el Mayor dormilón de a Ciudad y no llegó a tiempo para efectuar la ceremonia.

POR RADIO

Informaremos hoy desde las 3 y 30 de la tarde

Los radio-fans quedaron ayer completamente maguados al no aparecer nuestra información de la Serie Mundial por medio de la Estación de Radio 2-W-X, según lo teníamos anunciado. Pero Madame la Lluvia, que en todo se entromete, descolgó sobre Sportsman Park el pico de su regadera impidiendo que se jugara. Esta tarde, si no vuelve a llover en San Luis, comenzaremos a dar la información a las 3 y 30, por lo que no está demás que los fans tengan en condiciones sus aparatos, pues los cronistas de sports de la United Press nos enviarán, como en días anteriores, por el hilo directo desde el palco de la prensa, la información más detallada e interesante. No deje de leer mañana las páginas de sports de DIARIO DE LA MARINA, que son en todo tiempo las mejor informadas.

Es Necesario que Conozcan Algunas Reglas Fundamentales del Foot Ball los Fanáticos

WAITE HOYT

WAITE HOYT, pitcher derecho de los Yankees que pitcheó el primer juego de la Serie Mundial y le ganó a los Cardenales con score de 4 por 1, dejando a los representantes de la Liga Nacional en tres hits. Este es el lanzador que se cree que ponga Huggins hoy en el centro del diamante, y ello hace creer que será quien tire su rúbrica al triunfo del New York.

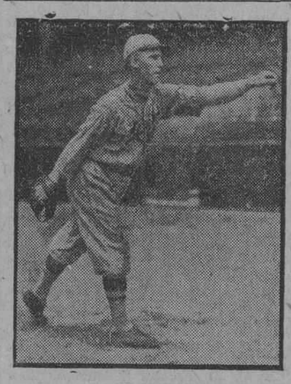

WILLIE SHERDEL

WILLIE SHERDEL, lanzador de brazo equivocado, que fué el primero de los pitchers del San Luis que fracasó ante la batería de los Yankees. Se espera que este zurdo pueda desquitarse de la derrota que sufrió frente a Waite Hoyt en el match inicial celebrado en el Yankee Stadium. Siete hits le dieron en aquel juego: de ellos, tres Ruth y dos Gehrig.

Estas reglas son necesarias al espectador.—El foot ball es un juego muy complicado y cada player tiene algo que hacer al ponerse la bola en juego.—En otros sports más sencillos el fanático puede darse cuenta de lo que sucede en el terreno limitándose a seguir el curso de la bola.—En el foot ball no se puede hacer eso

(Por GLENN WARNER, Coach de STANFORD)

He podido apreciar en estos últimos tiempos, que el setenta por 100 de los fanáticos que asisten a los matches de foot ball conocen muy poco las reglas del juego, y casi siempre están colocados en falsa posición para seguir el desarrollo de las jugadas.

Tratando de auxiliar a esos fanáticos, verdaderos entusiastas del gridiron, explicaré algunas partes fundamentales del foot ball que una vez comprendidas, permitirán al espectador seguir atentamente el desarrollo de los games, colocándolos en situación de discutir cualquier mala jugada que se efectúe.

El foot ball es el más popular de todos los sports y al propio tiempo, el más científico Millares y millares de fanáticos pagan todos los años millones de pesos por presenciar los encuentros de los grandes colegios y universidades, y sin embargo, aunque parezca extraño, son pocos los que, como dije anteriormente, conocen las bases fundamentales del juego.

En otros juegos más sencillos, el base ball, por ejemplo, cualquier espectador puede darse cuenta de lo que sucede en el terreno, limitándose a seguir el curso de la bola. En esos juegos, el que tira la bola, el que la recibe y el que batea son los únicos que pueden participar en las jugadas. Las reglas de juego son más simples que las de foot ball, y cada jugador está colocado en tal forma que todos los espectadores pueden darse cuenta de su trabajo. En foot ball sucede lo contrario. de cada team tienen una cosa que hacer y el espectador necesita conocer bien el juego para comprender los movimientos que se realizan en el field. El que se dedique a seguir solamente la bola estará completamente perdido.

Yo no creo que el espectador tenga necesidad de conocer todas las reglas de foot ball para entender el juego, pero entiendo que es de suma importancia conocer las reglas más importantes, pues con ellas se puede saber el progreso del game. Así, por ejemplo, todo fanático debe saber que el team que está en posesión de la bola tiene necesidad de ganar o avanzar diez yardas con ella si quiere mantenerla en su poder. Conociendo esto, cada espectador podrá explicarse por qué razón el campo de juego está marcado con líneas blancas cada cinco yardas; por qué el linesman tiene dos asistentes con una medida de diez yardas que la mueven de un lado a otro según sea el team que tenga la bola en su poder, y se explicarán por qué razón el team que está atacando emplea diferentes métodos de avance, pateando rápidamente hacia el terreno enemigo sin intentar una sola jugada de avance en algunos casos.

Entonces comprenderán los fanáticos que el foot ball es un juego espectacular, en el que el team que está en posesión de la bola tiene necesidad de ganar distintos tramos de diez yardas antes de pasar la línea de goal, que es su objetivo principal. Es decir, que el juego consiste en el esfuerzo que realiza un team para ganar diversos tramos de diez yardas, llamados "primeros downs", en cuatro jugadas consecutivas, hasta pasar la bola sobre el goal line. El team a la defensiva, desde luego, tratará de impedir esos avances, poniendo en juego sus mejores recursos para contener al hombre que lleva la bola.

El que conozca bien esta parte fundamental del juego, estará en disposición de saber por qué casi todos los teams patean la bola al conquistarla estando cerca de su goal line, y se explicarán también por qué razón al verse lejos de un "primer down", después de haber realizado tres jugadas, eligen el punt para entregar la bola al enemigo lo más lejos posible de su goal.

Estando cerca de su propio goal, es imposible esperar que ningún team intente otra cosa que el punt al realizar su primera jugada, pues cualquier fumble inesperado puede dar la bola al contrario, en cuya situación sólo un esfuerzo grande puede impedir la anotación.

Estando en territorio enemigo, cerca de su goal, el team que tenga la bola realizará siempre cuatro rushes en vez de patear la bola en cuatro down. Un punt en esas condiciones llevaría la bola hacia el end zone, se produciría un touchback, y la bola iría a manos del team contrario en su línea de veinte yardas. Es decir, que en vez de lograrse un adelanto, daría ventaja al enemigo.

Otra regla que deben conocer los fanáticos es ésta: Los miembros del team a la ofensiva no pueden emplear sus manos, ni sus brazos, tratando de abrir hueco entre sus oponentes para dar paso al hombre que lleva la bola.

Las reglas penalizan al jugador que emplea sus brazos y manos en esas jugadas, y es necesario que los fanáticos se fijen mucho en este detalle si quieren saber por qué algunos teams son penalizados en los momentos críticos del juego.

EL FORWARD PASS.

Muchos aficionados no se explican por qué los teams emplean tan poco los pases aereos o por qué lo dejan para la última parte del game. Es que el juego aereo, (forward passing), es el método más peligroso que se puede emplear para avanzar, ya que cualquier pase puede ser interceptado y convertido en touchdown por el enemigo. Es más seguro el juego de rushes (embestidas sobre la línea enemiga) a pesar de que es más tardío.

Es bueno que se sepa, que en todas las jugadas cada hombre del team que tiene la bola sabe por dónde ha de ir al ataque, y cada uno tiene algo que hacer sobre el enemigo para lograr el avance. El espectador debe seguir con la vista el trabajo de los hombres de la línea, que son generalmente, los héroes anónimos de los games. Son los que más trabajan, los que más se afanan por abrir huecos para sus backs y los que casi nunca se ganan el aplauso del público.

Cuando se realiza un punt, (pateo de una bola), bueno será que los espectadores se fijen en la labor de los ends del team que patea y en la de sus backs. Estos jugadores estran rápidamente en territorio enemigo y tratan de impedir que el hombre que recibe la bola pueda ganar mucho terreno con ella. Si el fanático se entretiene en seguir el curso de la bola por el aire, pierde el trabajo maravilloso que realizan casi siempre esos hombres, así como el trabajo de los tackles y ends del team que recibe, que tratan de abrir el hueco a su compañero. Este es uno de los momentos más preciosos del foot ball.

Kid Chocolate se Convierte en una Atracción Neoyorkina

Esbelto y fuerte, el joven cubano se gana las simpatías de los fanáticos, dominó con facilidad a Johnny Erickson y fué ovacionado

Por D. WALTERS, Corresponsal del DIARIO DE LA MARINA.

NUEVA YORK, octubre 3.—Si Kid Chocolate quiere dedicarse en serio al boxeo no hay duda de que llegará lejos. Pero le será preciso estudiar las reglas del arte, y pelear a menudo con buenos maestros hasta que se haya posesionado de las tretas del juego.

En su segunda victoria en New York, el público lo aclamó como a un héroe nacional. El delgado jovencito cubano tiene momentos espléndidos. Pesando solamente 121 libras, el joven parece demasiado esbelto, y posiblemente esta esbeltez que le hace ágil le quite fuerza al guante. Se me ocurre esto porque después de haber dominado con perfección a Johnny Erickson no creo que Johnny hubiera sufrido mucho castigo.

No me parece que Erickson tiene la fuerza de puño necesaria para contrarrestar la falta de experiencia y conocimientos del arte. Y que le falta experiencia se vió cuando hallándose en una situación poco corriente, titubeaba sin saber qué hacer. Creo que esto le pase tan pronto como haya adquirido más práctica y se haya adiestrado mejor.

Por otro lado, el esbelto joven cubano tiene un porvenir brillante delante de sí. Es rápido como un látigo, y está tan bien acondicionado que al terminar el décimo asalto estaba tan fresco como cuando comenzó la batalla.

La rapidez del morenísimo joven es tal, que a veces se asemeja a una máquina. Y es precisamente en esos momentos de ataque rapidísimo que la multitud ebria de sangre aplaude, grita y ovaciona con mayor delirio. Esa rapidez convierte a Kid Chocolate en poderoso magneto y es muy posible que le abra las puertas del éxito financiero.

Pero es imprescindible que Chocolate emplee el cerebro que Dios le ha hado y que lo haga con mayor frecuencia, especialmente en los momentos de apuro. Es este empleo del cerebro en los momentos difíciles lo que hace a un peleador brillante.

Y observé que Chocolate titubeaba mucho, especialmente cuando llevaba la iniciativa.

Cuando Erickson atacó en el octavo round con la cabeza embutida entrambas manos, noté que el esbelto cubano no sabía como lidiar con un antagonista en tal posición. Es muy posible que con la experiencia adquirida en estas dos peleas en Nueva York, Kid Chocolate se prepare para otras exhibiciones. Es muy posible que debidamente entrenado, Chocolate pueda resolver sin dificultad los problemas que se le presenten en el cuadrilátero.

Y cuando tal suceda el esbelto joven cubano unirá a sus cualidades físicas la pericia de un campeón.

CORRESPONSAL.

Kid Chocolate espera vencer a Eddie O'Dowd en la pelea de mañana

Ayer hizo el cubano tres rounds de boxeo muy calientes con Bruce Flowers

NUEVA YORK, Octubre 8. (UP.)—Kid Chocolate, peso bantam de Cuba, boxeó hoy tres rápidos rounds con Bruce Flowers, entrenándose para la pelea del próximo miércoles por la noche, a diez rounds, que se celebrará en el Manhattan Athletic Club contra Eddie O'Dowd, de Chicago.

El cubano parece encontrarse en buenas condiciones, a juzgar por el castigo que infligió a Flowers, y al terminar sus ejercicios de hoy pesaba ciento veinte libras.

Kid Chocolate recibirá cerca de $2.000 por su pelea con O'Dowd, pero posiblemente ganará mucho más dinero cuando cruce sus guantes en el Olimpic Club, posiblemente con Pancho Denio, peso bantam filipino

Chocolate fué aclamado con todos los honores de un campeón cuando fué presentado a los espectadores.

El manager de Kid Chocolate declaró hoy que estaba rechazando ofertas diarias para peleas con pesos bantam de la primera categoría, esperando que dentro de unos meses pueda aceptar todos los desafíos y obtener el campeonato de su división.

El Campeonato Inter-Novicios de Basket Ball comenzará el día once

El pasado martes se celebró en la Secretaría del "Santos Suárez Tennis Club" una junta de delegados de los Clubs que habrán de competir en el Campeonato de basquet ball inter-novicios convocado por este Club.

Encontrándose presente los delegados de los clubs, Dependientes, Libertal, Santos Suárez, Olimpia, Liceo de Regla, Vassallo Barinaga y Bárcena, I.M.C.A., Atlético del Porvenir, que pidieron su inscripción, se tomó el acuerdo de dar comienzo a este campeonato en la noche del próximo día 11, inaugurándose en el floor del Santos Suárez Tennis Club.

Se espera que los clubs San Carlos Cerro Atletic Club, se inscriban esta noche.

Gran entusiasmo ha despertado entre el elemento baskebolístico, la organización de este gran campeonato por lo que veremos el home de los "Santos" en la noche del próximo 11, completamente lleno de fanáticos y fanáticas, así como de socios de los clubs competidores que irán a alentar a sus jugadores, para que con sus chears y aplausos darles ánimos.

El señor Ramón Rabassa, presidente de la Comisión de este Campeonato y presidente de la Sección de Sports del Santos Suárez Tennis Club, es el organizador de esta competencia baskebolística, para la que aseguramos por anticipado un rotundo éxito más que unir a la ya interminable cadena que posee el prestigioso Club de los Santos.

El Centro Gallego se enfrentará contra el Hispano en el Lucero

El match se celebrará mañana y será en opción al Concurso Nocturno

Para mañana hay anunciado un estupendo programa balompédico en el Campo Armada. Y como quiera que es día de fiesta, es de esperar que la gradona del parque del Deportivo Hispano América se vea concurrida por los fanáticos que gustan de presenciar partidos de emoción.

Aún el programa no está terminado; se sabe que dos partidos figurarán con toda seguridad en él, pero es muy probable que además pongan un tercer match. Repetimos que no hay nada seguro.

Lo único cierto es que el star-bout de la tarde será un encuentro entre el Deportivo Hispano América, los aguerridos Tigres de Bienvenido, y el Centro Gallego, el once que está tumbando los palos en el Lucero.

Este partido corresponde al Concurso Nocturno, pero con permiso de la Federación Occidental de Foot Ball Association, se juega de día, lo que quiere decir que el triunfador ganará los tres puntos. El team de los galaicos, como se sabe, está invicto, pero al presentarse ante un conjunto como el del Hispano, que es todo entusiasmo y acometividad, muy bien pudiera perder esa condición, y en este caso la lucha por el trofeo que se discuten los teams "luceristas" se pondría interesante, pero interesante de verdad.

Además de ese gran match se jugará uno entre los equipos segundones del Athletic y P. Fernández. Estos dos clubs poseen muy buenos jugadores y siempre han dado muy buenas exhibiciones.

Probablemente Harper ocupará el puesto de Holm. ayer bateó bien

Se espera que Lazzeri no pueda jugar y que Durst deje su puesto a Paschal

SAN LUIS, octubre 8. UP Los fanáticos que tienen en su poder tickets para los cuatro primeros juegos de la serie mundial, se contrariaron hoy cuando conocieron el aviso oficial de que se había suspendido el cuarto juego, por humedad del terreno. Hizo una tarde espléndida, pero había estado lloviendo toda la mañana y el Juez Landis, a las diez, dispuso que no se celebrara el juego, con lo que demostró que es buen dictador de base ball, pero muy mal metereólogo.

Los más ecuánimes aficionados recibieron el aviso de la suspensión de buen agrado, pues en realidad aunque había un sol esplendoroso, el terreno estaba húmedo y no era el más apropiado para una justa de serie mundial.

Este intervalo pudiera servir para que los Cardenales pierdan la jettatura que los ha perseguido en los anteriores juegos. Aun hay simpatizadores del team de la Liga Nacional que piensan de la misma manera que William McKechnie, quien ha dicho que si los Yankees han ganado tres juegos seguidos, pueden ellos hacer lo mismo.

Los probables line ups para el juego de mañana, son los siguientes:

YANKEES

Paschal, cf.
Koenig, ss.
Ruth, lf.
Gehrig, 1b.
Meusel, rf.
Durocher, 2b.
Robertson, 3b.
Bengouch, c.
Hoyt, p.

CARDENALES

Douthit, cf.
High, 3b.
Frisch, 2b.
Bottomley, 1b.
Hafey, lf.
Harper, rf.
Wilson, c.
Maranville, ss.
Sherdel, p.

Se supone que Durst descanse en vista de su poco batting en el juego último y que Lazzeri se quede en el banco porque anoche todavía se quejaba del dolor en el hombro. De igual manera se espera que Harper ocupe el lugar de Holm, nuevamente, pues en las prácticas celebradas hoy bateó bien.

Empatan la serie a 3

Los White Sox hicieron explotar a Bush y le batearon a Root después

CHICAGO, octubre 8. UP. Haciendo explotar a Bush en el primer inning y apaleando a su gusto a Root, que le sustituyó, el Chicago White Sox derrotó hoy al Chicago Cubs, siete por uno, empatando el Campeonato de la Ciudad de los Vientos. Cada club tiene ahora tres juegos.

Shires, Metzler y Reynolds fueron los principales bateadores de los Sox. Shires bateó tres hits, uno de ellos tribey, y los otros se anotaron dos cada uno.

Anotación por entradas

Cubs. . . . . 000 001 000—1
Sox. . . . . 331 000 00x—7

Bush, Root, Carlson y Harnett. Adkins y Berg.

CHARLAS DE TENNIS POR Rogelio París

Exposición de hechos presentada por el "Olimpia Sporting Club", que culminó en la descalificación del señor Guillermo Someillán y que motivó la retirada de dicha sociedad de la competencia de este año por la "Copa Habana"

Concreto en esta ocasión el interés de estos párrafos a la reproducción del manifiesto redactado por el Olimpia Sporting Club, justificando con prolijidad de detalles su reciente retirada del torneo por la "Copa Habana", a raíz del fallo dictado por la Comisión [illegible] Campeonato, descalificando, a instancias del Happy Tennis Club, a uno de sus jugadores, basándose en una alteración de nombres en la lista oficial de inscripciones.

Este documento, copia del cual ha sido remitida a cada una de las sociedades que compitieron este año en dicho evento y del cual ha llegado también a mi poder un ejemplar con la solicitud de darle publicidad para general conocimiento, pone punto final a tan enojoso incidente y se reproduce íntegramente a continuación:

LA RETIRADA DEL OLIMPIA S. C. DEL TORNEO "COPA HABANA"

Después de todo el proceso desarrollado con motivo del error sufrido en la inscripción de nuestro jugador señor Guillermo Someillán, y que ha culminado con la retirada de nuestro equipo del torneo "Copa Habana", cumpliendo así el acuerdo unánime de la Junta Directiva tomado en su reunión del 5 del corriente, la propia Junta acordó el redactar un manifiesto para hacer llegar a las sociedades hermanas ligadas en esa justa deportiva y a la afición general los motivos que impulsaron al Olimpia Sporting Club a declinar sus derechos conquistados en el referido torneo.

Ante todo y sirva esto como contestación na las manifestaciones que hace la Comisión del Torneo Copa Habana, el Olimpia Sporting Club en ningún momento hizo responsable del error sufrido ni al Happy T Club ni a la Comisión, ya que ambas eran absolutamente ajenas al mismo.

Al conocerse por la Delegación del Olimpia Sporting Club el error sufrido lo notificó inmediatamente en el propio terreno al Sapitán del equipo del Casino Alemán, manifestando el referido Capitán que la Delegación del Casino no objetaba absolutamente nada en contra del jugador Someillán ya que la falta no encubría anormalidad alguna que le impidiera jugar en contra de su equipo.

Confidencialmente nuestra Delegación fué informada que el Happy T. Club protestaría la inscripción de Guillermo Someillán a la hora de comenzar el Partido en que dicho jugador tomara parte durante la celebración de la serie con su equipo.

Planteado ya el problema en ese terreno, el Olimpia Sporting Club, creyó oportuno velando por su prestigio y por la seriedad del torneo, evitar en todo lo posible que los propósitos de la Delegación del Happy T. Club cristalizaran, no por los perjuicios materiales que pudiera ocasionar sino porque provocaría una situación anormal y lamentable ante la concurrencia que asistiría a presenciar los partidos.

En tal virtud con fecha 25 del pasado envió una omunicación al Presidente del Torneo aclarándole y ratificándole el error sufrido en el nombre del jugador Someillán (Guillermo), pidiéndole que a ser posible quedara oficialmente diafanizado ese punto antes de celebrarse los juegos de la serie Olimpia-Happy.

Los miembros de la Mesa del Torneo estuvieron la noche del jueves 27 de Septiembre cambiando impresiones con la Delegación del Olimpia, y ésta les expuso diáfanamente todo lo ocurrido expresándoles al mismo tiempo que abrigaban la esperanza de que todo fuera discutido y resuelto con eevadas miras deportivas.

De esta entrevista surgió, sugerida por los señores de la Mesa una nueva reunión entre ella y las delegaciones del Olimpia y Happy, reunión que se celebró en nuestra casa Club la noche del viernes 28.

En esta segunda reunión tanto la Mesa del Tornoe como la Delegación del Olimpia, trató por todos los medios de llegar a un acuerdo armónico con la Delegación del Happy, pero ésta se abstuvo de facilitar arreglo alguno que no partiera de la base de la descalificación del jugador protestado, escudándose en que ese era fielmente el acuerdo de la Directiva de su Club.

Hizo la Delegación del Happy una serie de declaraciones hasta llegar al verdadero punto incial que servía de origen a su protesta, punto que la Delegación del Olimpia al conocerlo rechazó de plano por considerarlo de una nebulosidad sorprendente, y que bajo ningún concepto podría ser aceptado por ella sin mengua del verdadero espíritu deportivo que encerraba a su modo de ver el problema planteado.

La Comisión de la Mesa, en vista de la imposibilidad de hacer llegar a ambas partes a un acuerdo armónico y deportivo, determinó suspender los juegos de la serie que debían celebrarse los días 29 y 30 de pasado, hasta que ella realizara nuevos esfuerzos a fin de llegar a una solución armónica para todos.

De acuerdo con ese propósito sabemos que los señores integrantes de la Comisión hicieron indistintamente múltiples gestiones, no llegando a la finalidad perseguida ante la irreductible actitud de la Delegación del Happy T. Club.

Fracasada en sus propósitos dictó su fallo, ajustándose estrictamente a la letra escrita, desechando de plano el amplio y liberal espíritu deportivo que en todo momento sustentó la Delegación del Olimpia.

Reunida la Junta Directiva de esta sociedad para conocer el fallo, lo aceptó en todas sus partes, declinando al mismo tiempo mantener los derechos conquistados en el seno del Torneo.

Funda el Olimpia Sporting Club su retirada, descartando de antemano las simpatías que siempre inspiró a esta sociedad el Happy T. Club, simpatías nacidas al calor de afectos sinceros incubados en la fundación de dicha sociedad deportiva, tomando como base solamente los hechos nebulosos que la Delegación del Happy T. Club, hizo presente como punto inicial de su protesta ante la Delegación del Olimpia y la Comisión del Torneo.

La Directiva del Olimpia Sporting Club lamenta profundamente haber tenido que tomar irrevocablemente ese acuerdo, más que por los perjuicios que ocasiona a los intereses creados de esta sociedad, como por lo que en sí encierra el espíritu de la misma, que pone de manifiesto la imposibilidad de llegar a un acuerdo cuando a unas razones claras y diáfanas inspiradas en el más alto concepto deportivo, se oponen procedimientos nebulosos como los que han servido de base para levantar esa protesta según las propias declaraciones de los señores protestantes.

No queremos finalizar estas líneas, sin antes dar nuestras más expresivas gracias a las dignas Delegaciones del Casino Alemán, Mendoza Tennis Club, Concepción Arenal y Almeidares Tennis Club por sus espontáneas y elevadas manifestaciones al hacer constar de manera oficial que ellas no tenían objección alguna sobre la inscripción del jugador protestado, aceptándolo como digno rival si la suerte deparaba la celebración de las series entre sus respectivas sociedades y el Olimpia Sporting Club.

Creemos todo lo anteriormente expuesto suficiente para dejar diafanizado el proceso en relación con la inscripción del jugador señor Guillermo Someillán.

Habana, Octubre 6 de 1928.

Olimpia Sporting Club.—E. DIAZ, Secretario.—Vto. Bno. RAMON DE DIEGO, Presidente p. s. r.

EXISTE EL MAYOR ENTUSIASMO PARA ASISTIR LA NOCHE DEL PROXIMO DIA 11 AL JAMBOREE EN EL NUEVO FRONTON

Esta es una fiesta muy bien organizada por los veteranos americanos con idea de levantar su club house en la Playa de Marianao.—Habrá muy buen boxeo

TAMBIEN TEATRO, CINE BAILE Y OTRAS VARIEDADES

Pasado mañana, jueves, se abrirá el Nuevo Frontín a fin de que la Legión Americana celebre su típico Jamboree, especie de ensalada de atracciones, donde se mezcla el boxeo con el baile y el teatro con el cine y el concierto. Todos los detalles para el festival americano-criollo están cubiertos y solamente falta que Cronos, en su lento pero seguro avance, señale el instante en que el numeroso público que espera ansioso desde hace días, pueda penetrar en el recinto donde antiguamente se albergaran las estrellas del deporte vasco.

Hablando del programa boxístico que figura como una de las atracciones que la Legión Americana ofrecerá a los concurrentes a su Jamboree, podemos decir que pocas veces se ha ofrecido un conjunto tan excelente de peleas a un precio tan bajo como el que cobrará la Legión Americana, tanto por las peleas como por el baile y demás atractivos. Los tickets cuestan dos pesos, pero con ellos el espectador tendrá derecho a bailar, a contemplar buenos bouts de boxeo, a ver números atractivos de variedades y películas llenas de interés, así como a escuchar el mejor conjunto orquestal, intérprete del folx lore norteamericano. Si el lector estima que esto no es la mayor botella del año, no sabemos como se las va a arreglar en la vida, pues entonces todo le parecerá sumamente caro.

Las peleas de boxeo son cuatro, arbitradas unas por Mike Castro y las otras por Fernando Rios, el Papá Montero de los Referees criollos y que sin perjuicio ninguno puede pararse al lado de los más famosos de la Unión Norte Americana. En una de esas batallas veremos a dos marineros del Texas, que a más de ser expertos marinos, saben dar las trompadas como cualquier as del pugilismo. Otra estará a cargo de Ofelio Valladares y el Panadero, dos que se tienen ganas. Más adelante Kid Armandito subirá al ring para sostener una cuestión personal con Kid Sullivan, otro Kid que sabe donde le aprieta el zapato a sus rivales. Y en el último bout tendremos nada menos que a Juan Antonio Argüelles, el mexicanito terrible, contra Quintanita o Ray Castellanos, cualquiera de estos capacitados para poner en grave aprieto a Argüelles por muy mexicano y muy valiente que sea.

M.E.C.D. 2016

Juventud, Fortuna, Real Iberia, Olimpia y Catalunya Celebran Hoy su Fiesta

Tòpicos Futbolìsticos
A cargo de PETER

La Fiestas de los Fatbolistas

La espectación por la Gran Verbena Habana organizada para esta noche por los clubs de primera categoría Juventud Asturiana, Fortuna, Real Iberia, Cataluña y Olimpia, es extraordinaria. Se han vendido cerca de diez mil entradas, lo que hace suponer muy justamente que el hermoso, aristocrático y céntrico parque de recreos que existe en la plaza de Maceo se hallará de bote en bote.

Sin duda alguna el Habana Park será escenario esta noche de la fiesta social más grandiosa y animada que se ha dado en mucho timepo.

Los cinco clubs han derrochado entusiasmo en la organización y el éxito no tendrá precedentes en la historia de los grandes acontecimientos sociales.

Los Comités de Damas, compuesto por más de quinientas mujeres de singular belleza y simpatía, serán la nota de color de alegría, de luz, de distinción, durante la fiesta, atendiendo a los caballeros y señoras que se acerquen a los kioscos y a los puestos de diversiones, como también han sido el aliciente y el acicate más grande de los organizadores trabajando incansablemente en el adorno y propaganda de la verbena.

A las siete, todas esas encantadoras mujeres, saldrán del Real Club Iberia en brillante y magnífica cabalgata que recorrerá las principales vías de la capital y se dirigirá al Habana Park, dando comienzo al magno espectáculo inmediatamente de llegar.

La iluminación será espléndida y las diversiones y recreos múltiples y atrayentes. Claro que a una de las cosas que más cuidado han puesto ha sido a la elección de las músicas que han de amenizar los distintos bailes instalados. La Orquesta Silva con más de treinta profesores; el danzón Munamar, el Jazz Band X, el Sexteto del Fortuna, la rondalla de la Juventud, el danzón Olimpia. En fin, una verdadera lluvia de armonía celodiosa salida de incontables instrumentos musicales, manejados por virtuosos y expertos de la mayor fama.

Tiros al Blanco, Tíos Vivos, Zeppelines, voladores, Teatro Vanguardista, puestos de churros, cabarets...

Y por si tanta diversión y tanto baile despertaran el apetito, no sólo se despacharán por preciosas camareras amateurs los más ricos licores y los más exquisitos refrescos, sino que se tendrán a la venta bocadillos y sanwichs para rellenar y arroz con pollo, al que así lo quiera.

A la Gran Verbena Habanera que se celebra esta noche en Habana Park según queda dicho, han sido invitados los oficiales libres de servicio del acorazado insignia Texas.

Los citados cinco clubs cerrarán esta noche sus puertas, pues son sus deseos entregarse en cuerpo y alma a la fiesta de esta noche con la cual piensan escribir su más brillante página social.

NOTICIAS Y COMENTARIOS

Publicamos a continuación algunos datos relativos a la forma cómo remunera en España el football profesional. Dice el artículo 21 del reglamento de la Real Federación Española que: Los clubs tienen la facultad de retener para sí privadamente a los jugadores, a quienes se comprometerán a pagar como mínimum un semanal, que será en cada región según el aforo del campo de máxima cabida en relación con la cantidad anual que se fija en la siguiente escala:

Hasta 5.000 personas. . . 1.200 ptas.
De 5.000 a 10.000 personas. 2.400 „
De 10.000 a 15.000 personas 3.600 „
De 15.000 a 20.000 personas 4.800 „
De 20 personas en adelante 6.000 „

Y agrega más adelante:

Los clubs podrán establecer gratificaciones para sus jugadores profesionales, que se fijarán en cada contrato, y cuyos máximos serán: En partidos amistosos o de competiciones distintas del Campeonato de España, 50 pesetas por partido ganado, veinticinco por partido empatado; lo mismo si es Campeonato de Liga profesional de España. Si hubiera un Campeonato (Copa de España) por eliminatorias, esta gratificación sería doble en partidos primeros, etcétera, en semifinales el triple, y en finales, el cuádruple para partido ganado y uniformemente 25 pesetas para partidos empatados. Si resultasen campeones, el jugador podrá recibir además una gratificación máxima de 1.000 pesetas o un objeto de no mayor valor.

Son, como se ve, referencias que certifican el incremento que ha alcanzado el football donde su práctica es tan bien pagada.

Lo siguiente es de "El Gráfico", de Buenos Aires:

"Se iba Samitier. Al principio se dijo que no le sentaba el clima, el clima del hotel de San Isidro, donde se aloja el team. Otros aseguraron que el capitán del Barcelona vivía en todas partes menos en el hotel. Sólo que ninguna de las dos versiones interesaba para el caso. Lo que no le había sentado a Samitier era que se le negara permiso al cuadro para realizar una jira por el Brasil, y como esta jira resultaría patrocinada por Carlitos Gardel, y Gardel es amigo suyo, el catalán **tiró la bronca.** Conseguida la autorización, no hay más que hablar. (Prevengo a los lectores que la versión procede de "El Noticiero", de Barcelona)".

Programa acordado por el Comité Directivo de la Nueva Federación en junta extraordinaria celebrada el día 5 de octubre.

STADIUM UNIVERSITARIO
Día 12 de octubre, Fiesta de la Raza
1.15
Infantiles "Copa Méndez"
Sports Catalunya y Juventud Asturiana.
Arbitro, José Pagés.
2.15
Selección Catalunya Olimpia, contra Fortuna Sport Club.
Arbitro Conrado González, de jueces de línea Norberto Fernández y Belarmino Alvarez.
3.45
Juventud Asturiana y Real Iberia.
Arbitro, Pablo Ferre Elías, de jueces de línea Marcial Fuentes y Nicolás Weiss.
Delegado Deportivo, Aurelio Almarza.

Enorme, inmensa, insuperable animación la que reina con motivo de la "Gran Verbena Habanera" que están organizando con el mayor entusiasmo las sociedades deportivas que tantos lauros han conquistado en honor de esta capital.

En todos los escaparates de lujo, se han colocado unos artísticos y valiosos carteles anunciando el extraordinario suceso social del día 9 en el Habana Park y las quinientas hermosas y gentiles mujeres que componen los comités femeninos no se dan punto de reposo en la confección de vestidos alusivos a la fiesta y de acuerdo con la decoración del kiosco que cada grupo va a atender.

No puede organizarse nada mejor. Luz en varios tonos, según el lugar en que se quieran acomodar: Roja con algunas combinaciones verdes en el cabaret asturiano; pálida como la luna, la del Baile Federativo, entre ramajes y cadenetas de flores, riente espléndida, brillante com ola del sol, la del Baile del Centro en una pista admirablemente preparada.

Y a los que no quieran bailar, para aquellos que los sones y las orquestas no representan la atracción de una noche de fiesta y alegría en pleno contacto con la madre naturaleza, ensanchando el pecho al aire libre mientras disfrutan de las brisas incomparables de este hermoso clima, ha de haber otras muchas diversiones.

Nadie se aburrirá en la "Gran Verbena Habanera". Todo el que a ella acuda ha de quedar admirado de lo que son capaces las cinco sociedades que la organizaron. Desde el modesto y universalmente tradicional "Tío vivo" con sus caballos de madera hasta los modernísimos zepelines todos los medios de comunicación que conducen a la edad encantadora de la infancia haciéndonos soñar y pensar en venturas inolvidables han de poder ser ensayados la noche del día 9 del presente mes, esto es, el próximo martes. Unos bailando y otros corriendo en sus clavileños de pintado pino, todos han de terminar agradeciendo a los clubs "habanistas" los ratos de felicidad que han de proporcionarles.

Si de algo puede decirse que no tendrá jamás parecido por el entusiasmo y animación que prometen los trabajos precios ese algo es la "Gran Verbena Habanera", en la cual están echando toneladas de dinamismo y fervor, cientos de jóvenes de ambos sexos para que resulte del agrado del público.

El Club Deportivo de Cárdenas comenzó ya sus prácticas de Basket Ball

Esperanzados en presentar este año otro quinteto de calidad, los cardenenses organizan un campeonato entre los socios del Club Deportivo. El Alcalde Villa asistió al juego inaugural

Entusiasmados por el excelente material de que disponen, y tratando de prepararse desde temprano para la temporada de novicios que se avecina, los muchachos del Club Depórtivo de Cárdenas, a dicho en otras palabras, los "ahijados de Ramón Otero", iniciaron el sábado pasado un campeonato inter-socios de basket, que ha despertado gran interés en la simpática ciudad de la provincia de Matanzas.

Fué el encargado de dar comienzo al campeonato, el popular Alcalde Humberto Villa, designado por la Directiva del Club para lanzar la bola al comienzo del mismo, siendo los contendientes de esa noche los teams Azul y Blanco, donde dominó en el primer tiempo este último, hasta que a la mitad del segundo tiempo fueron reduciendo la ventaja los azules que sus contrarios le llevaban hasta que llegaron a empatar para después tomar la delantera y obtener la victoria por sólo dos puntos, que los realizó Mike González con un precioso tiro que vino a quitarles el almidón a los blancos que hasta ese momento habían demostrado.

AZUL

	Fi. G.	Fo. G.	F.C.
M. Alvarez	1	0	1
L. Elgarresta	1	0	0
I. Martínez	3	0	1
M. A. González	4	1	1
M. Sanabria	0	1	0
TOTALES	9	2	3

BLANCO

	Fi. G.	Fo. G.	F.C.
J. Sanabria	1	0	3
C. Amador	5	2	1
L. García	1	0	1
Cervera	1	0	1
T. Puig-palat	1	0	2
R. Prieto	0	0	0
TOTALES	8	2	8

Resultado: primer half: Azul 11. Blanco 12. Segundo half: Azul 9. Blanco 6. Totales: Azul 20. Blanco 18.

Referee E. C. González. Anotador: L. Goicoechea. Cronometrista: P. Benítez.

Santos Suárez Tennis Club

LIGA INTER-NOVICIA DE BASKET BALL

De orden del señor Presidente, tengo el gusto de citar a los señores delegados de los clubs inscriptos en la misma para la junta que tendrá lugar hoy martes 9, a las 8.30 p.m. en el local social del "Santos Suárez Tennis Club".

Por tratarse de asuntos de extraordinaria importancia, a todos ruego puntual asistencia.

Enrique Rouco.
Secretario.

SON LISIADOS... PERO TIENEN DE TRES, TRES

VOLLEY BALL EN LA "Y"

Algunos comentarios

El juego de Volley-Ball está en su apogeo en la Y. M. C. A. El actual Campeonato que se está jugando entre los socios ha despertado el entusiasmo pero de qué manera. Después que se juega en opción al Campeonato, se forman dos teams integrados cada uno por más de diez hombres, pues como se sabe el juego de volley-ball resuelve el problema que no ha resuelto hasta ahora ningún otro deporte "indoor". En esos matchs se juega por todo lo alto, pues las pifias de los jugadores malos, son salvadas por las "estrellas" y hay tantos que a veces dura más de un minuto su discusión, pues se entabla un fiero peloteo entre ambos bandos que da la impresión que se va a llevar la net con la pelota.

Ayer se celebró el juego de Campeonato entre los Doctores y Digonetos, venciendo los primeros por un buen margen. Digón se presentó en muy mala forma y siendo él la estrella y también el alma del team, a nadie de los que presenciaron el match les extrañó la derrota. El team de los Doctores jugó relativamente mal, pero pudieron vencer, en primer término, por el mal juego de Digón y en segundo lugar por la actuación de Ramírez y Bosch. "La Panterita", que es así como le dicen al benjamín de los doctores de la Sección de Comerciantes de la Y. M. C. A., (doctor Ramírez), jugó horrores y sólo tuvo bien secundado por el cacique regiano, jugador pasado, comedido, pero que ayer era poco todo el floor para él solo. ¡Estaba desconocido! Como había llovido por la tarde, hubo quien aseguró que era jugador de humedad.

Ahora los Doctores están en primer lugar con juego y medio de ventaja sobre el team de los Vevetos y a dos juegos y medio sobre los Digonetos. Pero aunque el grandote de Pedro Hernández crea lo contrario, todavía no hay nada seguro, pues como hay que jugar diez juegos con cada team, hay tiempo todavía para estar tres veces más en el primer lugar y perderlo para ir al último. Además, el team de los Vevetos está ahora en su mejor forma y amenaza a los Doctores, con los que dicen que no perderán más ningún juego. El último se lo ganaron el pasado viernes, siendo la anotación de 15 x 2. Por cierto que después de esta batida desapareció del floor el doctor Luis Machado como por arte de encantamiento, y el lunes, cuando se le volvió a ver la cara, dijo que no se había fugado por la "paliza", sino porque tuvo que servir de testigo en una boda. Se le creyó porque es egregio, pero no faltó quien por detrás de él comentara el hecho de que si llega a ganar el viernes, nadie se casa. O por lo menos él no hubiera sido testigo.

El doctor Machado marcha esta semana para New York y deja un hueco en el team que puede costar muchos dolores de cabeza al doctor Herrero, su capitán, quien tiene la esperanza de que para la semana entrante esté ya bien el doctor Romero, alejado del team en estos días por un fuerte grippazo, y se presentó "con las tenazas enderezadas" a fin de defender con éxito la ventajosa posición que actualmente ocupan en la justa.

Ayer además de presenciarse buenos partidos, tuvimos la suerte de poder estrechar la diestra de Gustavo Kates, una de las estrellas volley-ballísticas de la sociedad que regresó de su viaje de asueto por Bélgica. Volvió con un poco de barriga, pero en juego no perdió mucho. Su presencia entre los volleyballistas de la Y. M. C. A. es siempre muy agradable.

PETER.

ES BENDICION

El que sufre de uñeros, sietecueros, golondrinos, granos, diviesos, quemaduras y machucones, sabe que sus dolores son agudos, mortificantes y ahora debe saber que el Ungüento Monesia, la medicina de los pequeños males, es bendición, porque cura pronto eficazmente y para siempre. Ungüento Monesia cuesta poco, se vende en todas las boticas y teniéndole en el hogar se evitan sufrimientos diarios.

FOOT BALL ENTRE LOS SEGUNDONES

—El "Victoria" fué batido por el "América", 3 x 1.
—El "Vigo" derrotó al "Cantabria", por 1 goal a 0.
—Y el "Santander" le ganó al "Covadonga", 2 x 1.
—Volvió a repetirse la agresión al árbitro.

Después de ver en Almendares, como el Templete batió por ancho margen al Europa, nos encaminamos hacia Puentes Grandes donde están celebrándose los partidos que "controla" el Comité Provincial. Vamos de muy buen agrado a ver estos partidos de segundones; pero si siguen pasando estos casos bochornosos que desdicen del buen futbol, vamos a vernos impedidos de reseñar los partidos en esta Sección.

El caso del domingo anterior volvió a suceder este domingo. Un jugador del Covadonga hizo la agresión brutal de mandarle dos patadones al árbitro Norberto Fernández. Si este referee lo hiciera mal, todavía podía pasar; pero después de llevar en buena lid los tres arbitrajes, sucede la agresión cuando sólo faltaban cinco minutos para terminarse el último partido.

Vamos a poner fin a este incidente y a dar los resultados de los partidos:

AMERICA (3): Perico, Morales, González, Carrillo, Rodríguez, Monteverde, Villaverde, Valdés, Evello (reprise) Francisco y Morales.

VICTORIA (1): Azcárate, Salgueiro, García, Gutiérrez Blanco, González, Acevedo, Aquilino, Armesto, García y Patiño.

Este partido no defraudó a la afición que acude todos los domingos al Stadium de Herrería y que muy pronto será de la LIGA AMATEUR DE FOOT BALL.

El primer tiempo lo terminaron con dos goals a favor del América, que fueron anotados por los jugadores Néno y Lino, y con uno a favor del Victoria que fué marcado por Acevedo de un tiro desde el medio del campo y que Perico no esperaba. Y en el segundo tiempo, hubo un goal más, que fué a favor del América y marcado de un estupendo chut de "Atleta".

En el América volvió a reaparecer Evelio que llevó muy bien la delantera americana. Y así terminó el partido con un 3x1 a favor del América.

Norberto arbitró muy bien.

Vamos ahora al que resultó ser el mejor partido de la tarde:

VIGO F. C. (1): Vázquez, Gutiérrez, Tesouro, Campitos, Rodríguez, Emilio, Fuentes (Bolita II), Iglesias, Brañas (Tareco), Martínez y Estrada.

D. CANTABRIA (0): Carmín, Collado, Lorenzo, Trueba, Robledito, Hombre, Vilfrido, Bernia, Carnota, Cano y Fernández.

Este fué un partido que por la buena clase de futbol que se jugó podríamos tildar de primer orden.

El Vigo, en una y otra parte, se opuso a los cántabros y éstos estuvieron dominados casi siempre; pero la labor de los backs y los medios hicieron por que el tanteador no cambiara en el primer half.

El segundo tiempo se jugó con codicia por ambas partes; pero el Vigo opuso su maestría en donde se destacaron los medios que muy pocas veces dejaron pasar adelante la cántabra.

Campitos tuvo una tarde estupenda; igualmente lo hizo Rodríguez y Tareco; el resto jugó con deseos de ganar y así fué; cuando faltaban cinco minutos para finalizar el match Tareco aprovecha un pase bien medido que le centró Bolita II y manda un tiro fenomenal que Carmín no pudo detener; éste fué el goal de la victoria. Más goals pudieron anotar ya que por ratos estuvieron embotellados, completamente los cántabros; los vigueses tuvieron el santo de espaldas. El Cantabria está siendo el mejor equipo, (al menos así lo demuestra); pero hoy sucumbió a manos del Vigo; de este célebre Vigo que es mucho equipo para los segundones. Ya lo dijimos al principio que el Vigo no ganaba por causa de la "salación" de las camisetas y así fué que desde que las cambiaron sólo perdieron uno o dos partidos. Si fuéramos nosotros del Vigo, propondríamos que las antiguas camisetas se guardaran en una vitrina para recordar los fracasos sufridos cuando jugaban con ellas.

Ahora vamos a lo que fué el último partido:

SANTANDER (2): Contreras, Ballester, Lorenzo, Aldama, Blanco, Gómez, Herrera, Guadalupe, Cuartas, Laguno y Zorrilla.

COVADONGA (1): Caicoya, Fernández, Serrano, Estruch, Zaera, Fernández, Rodríguez, Posada, Mortera, Cuesta (Calambre) y Menéndez

Son las 5 y 15 cuando Norberto llama a los capitanes y hacen el sorteo, tocándole escoger puerta al Covadonga.

Hacen el saque los montañeses internándose por primera vez, pero malogran, echando el esférico a out.

Se internan los enfermeros y les corta el avance Lorenzo. Otro avance del Covadonga que el esférico va kick.

Ahora prisionan por unos minutos los santanderinos destacándose los backs enfermeros que cortan cuanto chut les mandan. Castigan con free kick a éstos; pero no trae qué decir. Un bonito avance de los enfermeros por el ala izquierda y al centrar lo hacen muy largo y sale la pelota a out. Mortera manda un fenomenal chut que pasa por encima del larguero.

Se interna Mortera con el esférico y dribla a varios contrarios, pasándoselo a Calambre, éste se lo prepara a los mismos pies al mismo Mortera que manda un cañonazo fenomenal que bate las mallas del Santander y fué el goal que más tarde valió el de la honrilla. Y cinco minutos más tarde Norberto toca a descansar.

Empieza el segundo tiempo, sacando el Covadonga, mandándole el primer "besalamano" a Contreras y éste bloquea bien.

Se internan los montañeses poniendo en aprieto al keeper del Covadonga, teniendo éstos que ceder corner; lo ejecuta Guadalupe bloqueando bien Gaicoya.

Castigo al Covadonga por entrada rough de Calambre; lo ejecutan y salva Serrano de cabeza.

Se internan los montañeses y cuando llegan a pocos pasos del guardameta, Guadalupe falla el chut.

Escapada por el ala izquierda del Santander, mandando un centro colosal que remata Delfín de cabeza a las mallas y vale por el goal del empate. Son las 6 y 5.

Unos minutos más tarde hay otra intervención por el mismo ala y centra y al despejar un zaguero de figurao, se le va la pelota que recoje Laguno y manda un fuerte chutazo que va a incrustarse el balón en la red del Covadonga por segunda vez y última.

Y cuando faltaban cinco minutos para finalizar surge una entrada de un jugador del Santander y Caicoya, que está en el suelo, le prende las dos piernas cuando iba a ametrallar y Norberto toca castigo y por ser en el área fatídica, se pone a contar los pasos... y para qué fué eso, un jugador del Covadonga se abalanza sobre él y le manda dos certeros patadones, que se vió obligado a suspender por diez minutos el match; vuelve el árbitro a cumplir su misión, estando los cinco minutos que faltaban en el terreno y los enfermeros no dejaron ejecutar el penalty. Y así terminó la tarde en el Campo Tropical.

CHUTAZO.

FRONTON JAI ALAI

PROGRAMA OFICIAL PARA LA FUNCION DE HOY 9 DE OCTUBRE A LAS OCHO Y MEDIA P. M.

PRIMER PARTIDO (25 tantos). — Aguiar y Segundo, blancos, contra Ochoa y Mateo, azules. A sacar ambos del cuadro nueve y medio.

PRIMERA QUINIELA (6 tantos). — Salazar, Hernando, Segundo, Urizar, Aguiar y Ochoa.

SEGUNDO PARTIDO (30 tantos).— Osa y Lorenzo, blancos, contra Hernando y Eusebio, azules. A sacar ambos del cuadro nueve y medio.

SEGUNDA QUINIELA (6 tantos).— Aristondo, Abando, Hernandorena, Olazábal, Alberdi y Millán.

TERCER PARTIDO (30 tantos). — Hernandorena y Gutiérrez, blancos, contra Olazábal y Guillermo, azules. A sacar ambos del cuadro nueve y medio.

SANITUBE

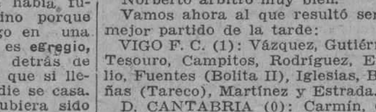

(Preparado por THE SANITUBE COMPANY, Newport, R. I., U. S. A.)

Profiláctico científico seguro para EVITAR las ENFERMEDADES SECRETAS.

Aprobado y recomendado por la Sanidad Militar Americana, la Sanidad Militar Cubana, la Junta de Sanidad del Estado de Pensilvania y Eminentes especialistas.

De venta en todas las Farmacias. Se remiten bajo sobre cerrado, folletos explicativos. Mande su nombre y dirección á la Agencia General en Cuba.

Zulueta 36½. --- FARMACIA DR. ESPINO. --- Habana.

SUSPENDIDO EL BOXEO DE ESTA NOCHE

El programa de boxeo anunciado para la noche de hoy a beneficio del Asilo Machado Castellón, que había de tener lugar en el Nuevo Frontón, ha sido suspendido por la Comisión organizadora para la noche del próximo día 20, lo que ponemos en conocimiento de nuestros lectores.

Summer Casino

PROGRAMA OFICIAL PARA LA FUNCION DE HOY, MARTES, 9 DE OCTUBRE A LAS TRES P. M.

PRIMER PARTIDO (25 tantos). — Paco menor e Ibarlucea, blancos, contra Cubota Mayor y Labat, azules. A sacar ambos del cuadro catorce y medio.

PRIMERA QUINIELA (6 tantos). — (Sencilla y de combinación). — Paco menor, José Antonio, Pianca, Buendía menor, Cubota mayor y Andrés.

SEGUNDO PARTIDO (30 tantos). — Guillermo y Hugues, blancos, contra Andrés y Trecet, azules. A sacar ambos del cuadro catorce y medio.

SEGUNDA QUINIELA (6 tantos). — (Sencilla y de combinación). — Ibarlucea, Guilermo, Labat, Mir, Esquivel mayor y Trecet.

TERCER PARTIDO (30 tantos). — Esquivel mayor y Pistón, blancos, contra Epifanio y Mir, azules. A sacar los primeros del cuadro 14 y medio y los segundos del catorce.

RESULTADO DE LA FUNCION No. 144, DEL DIA 8 DE OCTUBRE

PRIMER PARTIDO. — Lo ganaron Paco 2o. y Pianca, blancos, contra Cubota y José Antonio, azules, que se quedaron en 12 tantos.

PRIMERA QUINIELA. — La ganó Ibarlucea, pagando sus boletos a $7.20. La combinación Ibarlucea y Labat se pagó a $16.00.

SEGUNDO PARTIDO. — Lo ganaron Andrés y Hugues, de blancos, contra Esquivel y Labat, de azules, que se quedaron en 15 tantos.

SEGUNDA QUINIELA. — La ganó Epifanio, pagando sus boletos a 2 pesos. La combinación Epifanio-Esquivel pagó a $24.00.

TERCER PARTIDO. — Lo ganaron Epifanio y Mir, blancos, contra Guillermo y Trecet, azules, que se quedaron en 27 tantos.

TERMINO EL CAMPEONATO DE CARAMBOLAS POR TRES BANDAS EN DEPENDIENTES

El día 3 de octubre finalizó el campeonato de carambolas por tres bandas organizado por la Asociación de Dependientes del Comercio de la Habana, el cual resultó brillantísimo, como todos los que esta entusiasta sociedad organiza.

La asistencia de afamados "tacos" hizo que la concurrencia fuera numerosísima a todos los partidos y aumentó el entusiasmo entre los contendientes, pues los "novatos" querían adquirir nombradía y los "maestros" conservar la fama adquirida.

Los triunfadores fueron:

En la categoría abierta:

Primer premio: Medalla de oro: señor M. Estévez.

2o. premio: Valioso taco francés: señor B. J. Perdomo.

3er. premio: Otro valioso taco: señor A. Romeu.

Primera categoría:

Primer premio: Medalla de oro; señor J. Antón.

2o. premio: Medalla de plata: señor L. Herreros.

3er. premio: Valioso taco francés: Castroverde.

Mayor tacada: (8) hecha por el señor J. Antón: Medalla de Oro.

Segunda categoría:

Primer premio: Medalla de Oro: señor G. Corral.

2o. premio: Medalla de plata: señor M. Weis.

3er. premio: Valioso taco francés: señor E. Cabanas.

Mayor tacada (6), Medalla de Oro: Don M. Weis.

Próximamente se hará la distribución de los valiosos premios, preparándose para la misma una brillante fiesta, justo honor que se tributará a los afamados líders de ese entretenido sport donde se destacó grandemente el cubano Alfredo de Oro.

Al señor Presidente don Alfredo Suárez y a la Comisión de Billares presidida por el señor Juan Antón, se debe este gran triunfo.

Reciba la Asociación de Dependientes, nuestra felicitación.

NOTAS DE LA SERIE VEDADO-TELEFONOS

Algunas notas del juego del domingo.—El Vedado jugó mal y al bate estuvo desgraciado.—Sus mejores rallies los logró con los corredores lentos en las bases.—Picazo se agotó por querer trabajar fuertemente a todos los bateadores azules.—Espiñeira sigue con la vistilla clara.—El día 12 se jugará el segundo game, comenzando a las tres

La serie de base ball amateur entre los Marqueses del V. T. C., y los muchachos de la Cuban Telephone comenzó con una sorpresa inesperada por muchos: el Teléfonos ganó el primer match y fabricó su victoria ayudado por los errores del campo azul, que todos suponíamos una barrera infranqueable.

Esta victoria Telefonista da mucha vida a la serie y hará posible que el próximo viernes se registre un record de entradas en Marqueses Fiel. Todo el mundo y su Tio asistirá al segundo game, para ver de cerca lo que harán los azules en su afán de empatar. Rocamora será el pitcher del V. T. C. y ello da una esperanza de victoria, pues Horacio ha recuperado su forma de 1927, cuando resultó el champion pitcher de los amateurs y parece listo para pitchear un buen juego contra los campeones de la Liga Inter-social.

El Vedado jugó pésimamente el domingo. Sus mejores players fallaron a la hora buena y tuvieron la desgracia de que cada vez que intentaron un buen rally sobre Picazo, sus players más lentos se encontraban en las bases y en cada hit bateado sólo pudieron tomar una base.

Veamos el sexto inning, por ejemplo:

Alfredo Consuegra fué ponchado para iniciar el inning. El catcher azul le tiró a una bola pésima, molesto por un mal conteo que le había hecho el umpire González en la bola anterior. Jorge Consuegra. Gallardo y Ravena recibieron bases por bolas, llenándose las bases con un out. En estas condiciones. Ramiro Seigle disparó un hit al right con el cual hubiesen entrado dos hombres, pero la gordura de Gallardo le impidió avanzar más allá de la antesala y el batazo sólo pudo empujar un hombre, quedándose las almohadillas repletas.

Poco después Alfonsito bateó otro hit al center, y empujó a Gallardo, pero Ravena no pudo mover con facilidad su anatomía y las bases volvieron a quedar llenas cuando el desarrollo del inning pudo haber representado cuatro carreras por lo menos. El inning terminó cuando estando Domínguez en el box, Calvito bateó para doble play.

Quiere decir esto que con tres bases por bolas y dos hits, el Vedado solo pudo anotar dos carreras cuando esa combinación pudo haberle representado dos carreras más de haber tenido hombres ligeros en las bases.

El colmo de la lentitud de Ravena llegó a su límite cuando en esa misma entrada, estando él en primera, Ramiro Seigle disparó un hit al center y por poco lo sacan en segunda.

Otro inning perdido en el arsenal fué el primero. Estando Seigle en tercera, Alfonsito en segunda con un solo out, el buen baseball recomendaba que los corredores estuviesen bien cerca de las bases, máxime cuando el hombre de tercera era un corredor veloz que con cualquiera cosa llegaba a home, pero Ramiró se durmió lejos de la almohadilla y fué out de Picazo a Pajares en una jugada que no dió tiempo a nada.

Las carreras del Teléfonos se iniciaron casi todas por marfiladas del infield azul. Ustedes pueden tener la seguridad de que en lo que resta de la serie, si el Teléfonos pretende ganar más juegos, tendrá que valerse de los hits, porque Alfonsito. Gómez Calvo y Consuegra, son players que pifían una vez cada quince años.

A pesar de sus dos errores costosos, Alfonsito fué una sensación en diversos momentos del game. En el primer inning corrió magistralmente desde segunda, con un hit al cuadro, y empató el score. En esa misma entrada había salvado a Ravena haciendo una gran parada en el rolling apestoso de Febles y en el séptimo hizo otra cogida sensacional en el rolling de Pajares, un hitter de 254, que fué causante directo de la derrota azul disparando un tubey con tres en bases en el tercer acto.

En ese séptimo inning Flores, left fielder telefonista, se apuntó un hit por segunda que no tuvo razón de ser. Bateó un fly muerto entre pitcher, primera y segunda y Gómez Calvo, en vez de fajarle a la pelota y fildearla de aire, trató de realizar el out en combinación con Gallardo, y el resultado fué que la bola se convirtió en hit.

Según los libros de records y averages, la próxima marfilada de esta índole será cometida por Gómez Calvo en el campeonato de 1932.

El team de la Cuban Telephone es excelente. Tiene buenos bateadores y sus jugadores son bastante rápidos en las bases.

Palencia ha mejorado mucho desde que abandonó el uniforme del C. A. C. y Reyes tiene ahora todas las características de un verdadero slugger. Sólo uno de ellos no ha cambiado; me refiero a "Machito" Espiñeira, catcher del team, que batea todavía lo que en 1922, cuando resultó champion bate del campeonato viboreño que organizó Moisés Pérez, el boticario más popular del Vedado.

Espiñeira bateó tres singles y un tubey contra Ravena y a juzgar por la calidad de sus batazos, está en condiciones para hacer otro daño por el estilo frente a H. Rocamora. Su hitting sigue siendo terrible y sus tiros a las bases tienen todavía la misma intensidad.

Varios "old timers" que presenciaron el encuentro desde la caseta de los periodistas aseguraron que la base, robada por Espiñeira en el cuarto inning, es la primera que roba el viejo receptor en su carrera beisbolera por las filas amateurs.

Los amigos de records y averages pueden decir lo que hay de cierto en este particular.

El pitching de Picazo fué excelente durante los tres primeros innings. Mantuvo fuera de paso a los bateadores del V. T. C. e hizo que hitters como Alfonso, Gallardo, Gómez Calvo, Calvito y Alfredo Consuegra le tirasen constantemente a bolas malas.

Picazo tiene mucha velocidad y excelentes curvas. Su mejor dominio es la curva para abajo, que rompe a tres pies del home plate. El domingo se agotó, pero es évidente que en futuros matches puede resultar una mala espina para el V. T. C. Todo depende de que alguien le haga ver la necesidad de guardar sus mejores bolas para los bateadores más peligrosos del team azul.

Teniendo excelente control y buena velocidad, Picazo puede pitchear suave a los bateadores débiles del V. T. C., dejando que sus compañeros se encarguen de defenderlo. Pocos pitchers pueden permitirse el lujo de pitchear fuerte a todos los bateadores y terminar el juego con la misma velocidad que cuando comienzan.

Solo recordamos un caso de éste: Dazzy Vance, en las Grandes Ligas, pues aun Lefty Grove, a pesar de su fama, suelen ponerse wild en los últimos innings debilitado por el esfuerzo realizado.

El viernes 12 se efectuará el segundo juégo de la serie. El match se celebrará en Marqueses Field y comenzará a las tres de la tarde. Eustaquio Gutiérrez actuará detrás del home plate, y Hernández y Chacón en las bases. Atán será el suplente.

El precio de entrada no ha sido variado en lo más mínimo, pero nos asegura el administrador del V. T. C. el popular Pablo Carol, que nunca se duerme sobre sus laureles, que casi todos los palcos de la parte alta del grand stand se están vendiendo y que será necesario que se apuren los que tienen interés en presenciar el segundo encuentro desde ese magnífico sitial.

El juego comenzará a las tres de la tarde, y es probable que se dé al propio tiempo el desarrollo del juego que se efectúa en Almendares Park entre los eternos rivales.

Los pitchers del segundo game serán: Domínguez, por la Cuban Telephone y Rocamora, por el Vedado Tennis.

GALI.

Sportfolio

Se ha realizado algún triple play sin asistencia en las series mundiales? Qué edad tiene el outfielder Douglas Taitt, del Boston Americano? Para cuántos teams ha jugado?

Cuántos field goals pateó Biskley, de Harvard, en el juego de foot ball contra la Universidad de Yale, celebrado en 1913?

Cuál es la mayor suma que han pagado las mutuas por la victoria de un caballo en los tracks americanos?

Se le permite a un coach de baseball que le grite al pitcher contrario, diciéndole mil boberías? Qué penalidad fijan las reglas del baseball para uno de esos casos?

Cuál es el record de dinero recaudado por concepto de entradas en los juegos de una serie mundial?

Cuándo se introdujo en el football la regla que permite realizar un "try for point" después de anotado un touchdown?

Cuántos pitchers de bola ensalivada quedan aun en las Grandes Ligas?

Ha sido noqueado alguna vez Sammy Mandell, el campeón mundial de los pesos ligeros?

Con dos outs y tres hombres en las bases, el bateador dispara un tubey y los tres corredores anotan, pero el primero de ellos se olvida de pisar el plate y es tocado por el catcher. Valen las otras carreras?

RESPUESTAS A LAS PREGUNTAS DE AYER

Si los promotores reciben buen apoyo de la Comisión Nacional de Boxeo y de la Comisión del Turismo, es posible que este año haya una buena temporada de boxeo en el invierno.

Tommy Loughran es superior a Mike Walker, y dudo mucho de que pueda perder con él. Tunney se ha casado ya, pero aun se me hace difícil creer que ha dejado definitivamente el ring.

El record de struck outs del pitcher Ballesté y sus lechadas de 1927 las publicaremos pronto. He pedido esos datos al scorer Hilario Franquiz.

Pennock no podrá participar de la serie. Tiene Neuritis en el brazo izquierdo, precisamente el que utiliza para lanzar las bolas.

El cuerpo de pitcher que llevaron los Yankees a la serie mundial de 1927, estuvo integrado por: Pennock, Shocker, Ruether, Hoyt, Jones, Thomas, Shawkey, Beall y Braxton.

Pennock es el mejor pitcher de ambas ligas, y por lo tanto, superior al zurdo Sherdel, de los Cardenales.

Ed. Walsh propinó en la serie mundial de 1906 unos 12 ponchados en un juego, estableciendo un record para estas clásicas contiendas.

Los Yankees se desprendieron del pitcher Coveleskie dándole su libertad incondicional. N o podían enviarlo a las menores por tener más de diez años de servicio en las Mayores.

Payne, jugador del Dakota Weyland en 1916, realizó un drop-kick a 63 yardas del goal. Es el más largo que se recuerda.

Young Stribling tiene 5 piés 11 pulgadas de estatura y pesa alrededor de 185 libras. Es muy difícil que Young pueda ganarle a los hevies de hoy en día.

Cuando el inicialista comete un error, pifiando el tiro que le hace un infielder quita a éste la oportunidad de anotarse una asistencia.

Es imposible señalar desde ahora los teams más fuertes del campeonato junior de basket de este año, pero siguiendo los records, Vedado, Universidad y Habana Yacht deben presentar buenos teams.

Ramón Azcárate, del Vedado, tiene más velocidad en el floor que Guabela Aixalá, y éste, a su vez, tiene más que Daussá, de la Universidad.

M.E.C.D. 2016

Radio y Electricidad

A CARGO DE ALBERTO GIRO

LLEGO DE KEY WEST EL COMANDANTE GUMA, PRESIDENTE DEL "RADIO CLUB DE CUBA"

Procedente de Key West adonde fué representando al Gobierno de Cuba, en la recepción a los Veteranos de la Guerra Hispano-Americana, llegó ayer a esta capital, el Comandante Casimiro Gumá, insustituible Presidente del Radio Club de Cuba.

Le enviamos por este medio nuestra cordial bienvenida.

LA SERIE MUNDIAL POR RADIO

Hoy, a las dos y media, trasmitirá el DIARIO DE LA MARINA por medio de la estación 2-W-X de "La Columbus", todos los detalles, bola por bola, del cuarto juego de la Serie Mundial.

LA BANDA DEL ESTADO DE IOWA DE LOS VETERANOS DE LA GUERRA HISPANO-AMERICANA TRASMITIERON AYER POR RADIO, SELECTOS NUMEROS DEDICADOS AL "DIARIO DE LA MARINA

Una excelente audición brindó ayer la Banda de los Veteranos de la Guerra Hispano Americana, del Estado de Iowa, por medio de la estación 2-W-X de "La Columbus", dedicada al DIARIO DE LA MARINA y a los radio escuchas de Cuba.

Agradecemos mucho la cortesía que nos han dispensado tan distinguidos visitantes

TRASMISIONES PARA HOY

A las 2 y media trasmitirá la estación 2-W-X de La Columbus todos los detalles del cuarto juego de la Serie Mundial, en combinación con el DIARIO DE LA MARINA.

2-L-P de Perera y Lavín, trasmitirá de 11 y media a 1 de la tarde.

2-M-G trasmitirá de 5 y media a 7 de la tarde.

2-M-C trasmitirá de 6 a 8 p. m.

2-R-K de La Casa Delaporte, dirigida por el Ingeniero Raul Karman, trasmitirá un selecto programa de 8 a 11 de la noche.

P-W-I-H del Instituto de la Habana, trasmitirá de 8 a 10 p. m.

PROGRAMAS EXTRANJEROS
WPG ATLANTIC CITY. ONDA 272.6 KILOCYCLES 1100 PODER 5000 WATTS

1.00—Hotel Morton Luncheon Music. J. Leonard Lewis, Director.
6.45—Organ Recital. (Request Selections). Arthur Scott Brook.
6.55—Last Minute News Flashes and Baseball Scores. Press-Union Publishing Company.
7.05—Hotel Shelburne Concert Orchestra. Ernest Bellinetti, Director.
7.45 Ethel Rattay's Playground Highlights.
8.00—Hotel Chelsa Concert Orchestra. William Craig Schwartz, Director.
8.30—Studio Program. Play Ground Revellers. Chick Lambden, Director.
8.30— Correct Time. Courtesy of International Business Machines Corporation.
9.00—Chalfonte-Haddon Hall Dual Trio. Anthony Coletti, Director.
10.00—Musical Maids from Ship's, Colton Manor Hotel. Margaret Keever, Contralto.
10.30—Correct Time. Courtesy of International Business Machines Corporation.
10.30—George Olsen and His Orchestra. American Gas Association Convention. Young's Milion Dollar Pier.
11.30—Follies Bergere Dance Orch.
12.00—Jean Weiner. Organ Recital. (Request Selections).

WGY (Schenectady, N. Y.)
General Electric Company
790 Kilocycles (379.5 Meters)
Channel 79
Eastern Standard Time

6:45:8:00 a. m.—Setting-up exercises.
8:30-8:50 a. m.—"Cheerio" talk and music.
11:15-11:30 a. m.—Radio Household Institue (New York).
11:30-11:45 a.m.—Republican National Campaign.
11:55 a. m.— Time signals.
12:00 m.—Weather report.
12:02 p. m.—Produce market report.
12:10 p. m.—Farm flashes.
12:30 p. m.—New York stock reports.
12:45 p. m.—Weather report.
1:30 p. m.—Television trasmission.
2:00 p. m.—Organ recital, Emlyn Jones, Proctor's Theatre (Schenectady).
6:00 p. m.—Stock reports and news items.
6:25 p. m.—Baseball scores.
6:30 p. m.—Dinner music, Hotel Ten Eyck (Albany).
7:00 p. m.—Voter's Service (Washington, D. C.)
7:30 p. m.—Soconyland Sketches (New York).
8:00 p. m.—National Radio Institute program (New York).
8:30 p. m.—Seiberling Singers (New York).
9:00 p. m.—Eveready Hour (New York).
10:00 p. m.—Clicquot Club Eskimos (New York).
10:30 p. m.—Corretc time.
10:30 p. m. Palais d'Or orchestra (New York).
11:30-12:00 p. m.—Television transmissión.

ESTACION "W H A S"
LOUISVILLE, KY. 930. K .C.
Central Standard Time

6:30. a 7:00. p. m.—Kentucky Hotel Orchestra.
7:00. a 7:30. p. m.—Brown Hotel Orchestra.
7:30. a 8:00. p. m.—Programme sponsored by Seiberling Rubber Company fron N. B. C. Studios.
8:00. a 9:00. p. m.—"Eveready Hour" from N. B. C. Studios, N. Y.
9:00. a 9:30. p. m.—Cliquot Club Eskimos, from N. B. C. Studios, New York.
9:30. a 10.00. p. m.—Carrie Mac Metzger, soprano.
10:00. a 10:30. p. m. Larry Prewitts Brown Hotel Orchestra.

W B A L
BALTIMORE
Eastern Standard Time—285 Meters —1050 K. C.—5 K. W.

3.30 to 3.45 p. m.—John Lederer pianist.
345 to 4.00 p. m.—"Foods for Fall", by Anna Trentham, Director of the Bureau of Home Economics, Consolidated Gas Electric Light & Power Comp any, Baltimore.
4.00 to 5.00 p. m.—Salon Music by "The Calvertons".
6.00 to 6.30 p. m.—WBAL Sandman Circle "Tales from the Old, Old Book", told by Lady Baltimore.
6.30 to 7.30 p. m.—WBAL Dinner Music.
7.30 to 8.15 p. m.—Vera Jachles, pianist, and Michael Weiner, violinist.
8.15 to 8.30 p. m.—Republican Campaign Program.
8.30 to 9.00 p. m. WBAL Ensemble—Soloist: Nathan Cohen, xylophonist.
9.00 to 9.30 p. m.— Three-in-One Program (N. B. C.)
9.30 to 10.00 p. m.—Dutch Masters Minstrels (N. B. C.)

WOC THE PALMER SCHOOL OF CHIROPRACTIC DAVENPORT, IOWA
Central Standard Time.—374.8 Meters, 800 Kilocycles, 5000 Watts

A. M.
11:15 —Opening Markets and Weather Forecast.
P. M.
12:00 to 12:45—Agricultural Program.
1:57 to 2:00—Standar Time Signals.
2:00 to 2:10—Closing Markets and Weather Forecast.
3:00 to 3:30—Homemafer's Hour by "Aunt Jane".
5:45 to 6:00—Chimes Concert.
6:00 to 6:30—"Voters' Service", under the auspices of the National League of Women Voters.
6:30 to 6:45—Davenport Daily Times Sports News.
6:45 to 7:00—Davenport Daily Times News Review.
7:00 to 7:30—National Radio Institute Program.
7:30 to 8:00—Seiberling Singers.
8:00 to 9:00—The Palmer String Quintette and Miss Mildred Wallace, Dramatic Soprano.
9:00 to 9:30—Clicquot Club. Eskimos.
9:30 —Correct Time Announcement.
9:30 to 10:00—Luis Wareham, baritone; Edna Meckel, pianiste.
10:00 —Weather Forecast.
10:00 to 11:00—Herb Heuer's Vagabond Orchestra.
11:00 to 12:00—Trave O'Hearn and His Orchestra, broadcasting from the Roof Garden of the Le Claire Hotel, Moline, Ill.

ESTABLECIDA EN 1905
CAPITAL PAGADO $500.000
THE TRUST COMPANY OF CUBA
ALBACEAS - SINDICOS - ADMINISTRADORES
Cajas de Seguridad — Valores en Custodia
Departamento de Bienes — Departamento de Seguros
Tendremos mucho gusto en explicarle nuestro servicio en detalle, por carta o personalmente.
OBISPO 53 HABANA TEL. M-6917

SOCIEDADES ESPAÑOLAS

GRANDES FIESTAS PROXIMAS EN EL FOMENT CATALA

Tendrán efecto los días 14 y 28, diferenciándose por los colores rojo y azul

Fiestas que esta sociedad celebrará en este mes para sus asociados el Foment Catalá, domingo 4 y 28 divertidas matinées organizadas por la Sección de Fiestas denominadas Roja y Azul, para la que se espera un monumental programa.

Siempre alerta en que no decaiga el entusiasmo en las filas de los amantes de las fiestas alegres el Foment Catalá, se presta a dar actos frecuentes para recreo y solaz de sus asociados y distinguidas familias amantes de lo bueno y escogido.

Las bellos y vistosos salones donde se reulnen distinguidas y hermosas señoritas amigas inseparables de los Fomentistas, embellecen y hermosean con sus figuras aristocráticas, los vastos dominios que con tanto orgullo presiden los jóvenes del Prado.

Grandes sorpresas nos tienen reservadas para lo futuro los incansables componentes de la Sección de Fiestas, la matinée del día 14 aparecerán un grupo de damitas vestidas de rojo bailando un fox extra y la del día 28 igualmente de Azul, algo nuevo y curioso que ha de cautivar a todos los concurrentes, el día 1 de diciembre se rumora que tienen en cartera un fenomenal baile de pensión denominado A media luz, ideado por el atento y luchador Secretario de la Sección de Fiestas a quien se debe la mayor parte de los acuerdos para celebrar todas estas fistas.

Al comité de damas

El jueves 11 se reunirán las damitas del Comité de Damas, para tratar los asuntos que tienen en cartera y les será ofrecido un champán de honor, por lo que se le ruega a toda señorita que pertenezca al Comité del Gran Foment no falte este día.

MOVIMIENTO DE ENFERMOS HABIDO AYER HASTA LAS CUATRO DE LA TARDE, EN LAS QUINTAS DE SALUD

La Purísima Concepción, de la Asociación de Dependientes.

Ingresaron: Eduardo D'Costa Ríos, Bernardino Murga Orive; Sandalio Terán Unamuno; José Corral Calvo; Justo Fernández Ruiz; Antonio Caraballo Díaz; Raúl García Aranda; Juan Pieras Sit; José Luis Millares Bonanza; Fernando Reguera Rodríguez; Pedro José Reyes González; Agustín Montesino García; José Portillo Ruiz; Manuel Coya Robledo; Juan Brenes Núñez; Ernesto Molina Silva; Claudio Bautista Bautista; Fernando Maristany Espinosa; Prudencio García Marco; Avelino Gómez Carrera.

Salieron de alta: Hermenegildo Cabrera Alfonso; Francisco Hernández López; Nicanor Escandón Escandón; Raúl Hernández Oliva; Faustino Ramírez Eagardoy; Manuel Gómez Lavín; Juan Francisco Torres Fleitas; Leonardo Menervini Arcieri; Mario Martínez Sousa; Antonio Palenzuela Gómez; Manuel Alonso Hernández.

La Benéfica del Muy Ilustre Centro Gallego.

Ingresaron: Amador Rancaño Gómez; Francisco Funcasta Fernández; Andrés Pereira Pérez; Jesús Santalla Broejo; Rogelio Rial; José Tejeiro Belles; José Carro González; Manuel García García; Manuel Valcárcel Añón; David Ramil Lueiro; Manuel Lorenzo Fernández; Pedro Vidal Rodil; Francisco Loureiro Otero; Ramón Gómez García; Julián García de la Figal Valdés; Camilo Adrio Reijo; José Castells Batalla; Emilio Sánchez Rodríguez; Castor Aguiar Martínez; Inocencio Sollozo Montero; Manuel Camino Novoa.

Salieron de alta: Rgoelio Rial; Manuel López Sobrado; Carlos Sanz Dragant; Francisco Garrido Martínez; Eduardo Leira Santiago; Pelsaj Gutermann; Antonio López González; Armando Guevara Quiñones; Pedro Cuz Polier; Ramón Lemos y Alvarez; José Varela Vázquez; Manuel García Bahamonde; Pedro García Durán; Baltasar Curras Ocampo; Manuel Rodríguez Martínez; Manuel Permuy Díaz; José Villar Vázquez; Daniel Vázquez López; Daniel Dovale Rodríguez.

Covadonga, del Centro Asturiano.

Entrados: José González Alonso; Pedro Rodríguez González; Manuel de la Prida Villalba; Adolfo García García; Bernardo García Galán; José M. Conde Fernández; Alvaro Alvarez Rodríguez; Gustavo Homs y Sánchez; Miguel López Alvarez; Amancio Soria Cantillo; Juan Méndez Rodríguez; Mateo Bordoyl; Leoncio González Alvarez; Manuel Lucera Rodríguez; José Orguiera y López; David Méndez López; Ramón González Coello; Emilio Fernández Castro; Manuel Alvarez; Nemesio López Molina.

Salidos: Saturnino Herrero García; Eladio González Rodríguez; Manuel Alvarez Díaz; Baldomero González Alvarez; Jesús Alvarez Pérez; Antonio Muñoz Guzmán; Alberto Cluco Sánchez; Oscar Espinosa Torres; Luis Alberto Fariñas; Severino Tuñón Mangas; Miguel Vetar; Victoriano Miranda; Joaquín Corona Eugui; Francisco Romero Peláez; Leonardo Riera Corral; Segundo Luarca Pastrana; José Alonso Martínez; Jesús López Pérez; Severino Fernández Pérez; Alfredo García y Menéndez; Modesto Gómez Echevarría; Armando Fumero y Delgado; Ramón Sobera Pina; Pedro Ortiz y Sierra; José Rodríguez Suárez; Pedro Feu Nernt; Crisanto González González; Miguel López Nodarse; Angel Alvarez Martínez; Godofredo Hurtado Gutiérrez; Toribio Fernández Gómez; Florentino Fernández y Fernández; Bernardo Menéndez y Fernández; Pedro Liz Cabeza; Manuel García Alvarez; Abelardo Mora Pena; Salvador Ramos Muñoz; Emilio García Menéndez; José Garrido Areces; Rafael Serra Vélez; Clemente Sáenz Larrea; Rogelio Valuez; Carmelo Pascual Medina; Manuel Canteli Fernández; Amparo Chapell Orta; Rogelio Martínez y Govea.

Nuestra Señora de la Candelaria, de la Asociación Canaria.

Ingresaron: Juan Lorenzo Hernández; Antonio Marrero Perdomo; Rafael Guardia Mery; Domingo Mesa García; Sebastián Santiago Ruiz; Julio Sousa González; Ildefonso Rodríguez Hernández; Francisco Cabrera López.

Salieron de alta: Leopoldo Rodríguez Ventura; Manuel Rodríguez y Rodríguez; Modesto Ogallo Rodríguez; Domingo Pérez Sánchez; Antonio Sánchez Pérez; Braulio Sánchez López; Pedro González González; José Pérez Hernández; Felipe Machado; Félix Guerra Alfonso; Francisco Pérez Leal; José Rafael Rodríguez; Graciliano Herrera Vega.

Sanatorio del Centro Castellano.

Ingresaron: Pablo Gómez; José Gómez; Cesáreo Raposo.

Salió de alta: Remigio Cuadrado.

La Balear, del Centro Balear.

Ingresaron: Matilde de la Torre García; Isabel Otero; Ana Marinel Mir; Zoila Román Rey; María Josefa Castelo Seibane; Filomena Rodríguez Martínez.

Salieron de alta: Vicente Pérez y Alonso; Francisca Coll Humbell; Prudencia Canedon Ortega; Adelina Pazo Lorenzo; Concepción Pérez y García; Matilde Pereira Justo; María García Sánchez; Miguel Alvarez Castañeda.

Concepción Arenal, de Hijas de Galicia.

Ingresaron: Dolores Calvo; Teresa García; Sabina Gómez; Antonia Maredo; Mercedes Rodríguez; Matilde Gregorio; Juana Rivero; Carmen Rodríguez; María Calvo.

Salieron de alta: Victoria Ballesteros; Aurora Rodríguez; María Ribis Pruna; Rosario Mínguez; Elisa González.

SANATORIO "LA MILAGROSA" DE LAS CATOLICAS CUBANAS.

Movimiento de enfermas en la primera semana de octubre de 1928.

Ingresos: Madre María Cristina Navarro, Pastora Palomo, Rita Escudero, Petra Yañez de Barreiro, Emerinda Viñales de Costales, Esther Ortas de Ruiz, Blanca Rodríguez de Cavia, Leonides García, Josefina Mier de Caiñas, Concepción Rubio, María Amador.

Altas: María Ruiz Calderón de Areces, Luisa Mor de García Flores, Anuncia Basteiro de Diaz, Emilia Avendaño de Séneca, Concepción del Castillo de Casanova, Teresa Morandeira de Pérez, Isabel González, María del Carmen Segoviano, Josefa Sa. y Vázquez, Francisca Hernández de García, Josefina Mier de Caiñas, Margarita López de Cardentey, Josefina Jiménez, Leonides García, Ramona Valdés, Isabel Lamas de Tradly.

HOY, LA VERBENA FUTBOLISTICA EN EL HABANA PARK

La organizan las sociedades Juventud Asturiana, Fortuna, Real Iberia, Cataluña y Olimpia

La gran verbena habanera organizada por los clubs Juventud Asturiana, Real Iberia, Cataluña y Olimpia, adheridos a la Federación de Futbol de la Habana anunciada para hov en el Habana Park ha de ser un enorme acontecimiento.

La efervescencia entre el elemento de las sociedades mencionadas es tremendo.

El Comité Central ha decidido invitar a los oficiales del Texas al objeto que acudan a la Gran Verbena Habanera y puedan llevar un grato recuerdo de la sociedad capitalina que los haría motivo de toda atención.

La Sección de Recreo y Adorno presidida por el Dr. Díaz Pereiro, se da prisa a terminar toda la decoración de los kioscos, bailes y puestos de diversión instalados en el Habana Park, el más elegante y céntrico de todos los parques de diversiones de la capital.

Las orquestas y sones que han de amenizar el acto, han sido contratadas contándose entre ellos Orquesta Silva, el Jazz Band, el son Munamar, el Sexteto del Fortuna, la Rondalla de Juventud Asturiana también ofrecerán al público los números más escogidos y mejor ensayados de su ameno y lucido repertorio.

La gran cabalgata que ha de preceder a la verbena, saldrá a las siete de la tarde del Real Iberia, recorriendo varias importantes calles de la población y dirigiéndose entre los acordes de alegres marchas tocadas por una banda y estampidos de palenques y cohetes al "Habana Park dando lugar a la apertura del hermoso terreno para que el público comience a disfrutar de la que será inolvidable noche de fiesta y alegría.

LA BANDA DE SEÑORITAS DEL ESTADO DE TENNESSEE OFRECERA UNA AUDICION MUSICAL EN EL "CENTRO ASTURIANO"

A las nueve de la noche visitará los salones del gran palacio de Asturias, deleitando a los socios con escogidas piezas. Contesta el Dr. A. García Hernández al Sr. J. Simón.

Con motivo de haberles sido concedida la entrada al Baile Una noche de Otoño, que celebró la Sección de Recreo y Adorno en el hermoso Salón de Bailes del Edificio del Centro Asturiano, el señor Eugenio L. Arkintson, representante del Gobernador del Estado de Tennesse y Jefe de los Veteranos de la Guerra Hispano-Americana pertenecientes a dicho Estado que han llegado a esta ciudad, se presentó en la Secretaría del Centro Asturiano a ofrecer, en nombre de la Banda de señoritas de dicho Estado, una audición musical en el Salón de Fiestas del Edificio Social, en testimonio de gratitud, por la gentileza que les dispensó el Presidente Social don José Simón Corral, y como prueba de simpatía y afecto al Centro Asturiano de la Habana de cuya organización y pujanza han hecho calurosos elogios.

El señor Presidente del Centro, inmediatamente de conocer los deseos del señor Arkintson, concedió la autorización que solicitaba.

Estas señoritas hacen coro a la vez que interpretan las piezas. En la noche de hoy, día 9, se efectuará dicha audición y a ella tienen libre acceso los socios del Centro Asturiano

UNA OFRENDA

El señor J. Pennino ha enviado las fotografías de la Maquette en barro del busto del ex-Presidente de Honor señor Rafael García Marques, cuya figura en marmol, ofrendará al Centro Asturiano.

Por la fotografía de la Maquette puede apreciarse el magistral escultor que la ejecutó, conservando la efigie de don Rafael, la impresión de vigor que le caracterizaba.

El Centro Asturiano estima en lo que vale esta delicada ofrenda, quedando reconocido a la Casa Pennino.

CONTESTANDO A UNA ADHESION

El doctor A. García Hernández, iniciador del homenaje al preclaro hombre público doctor Rafael Montoro, ha remitido al Presidente del Centro señor Simón Corral, la siguiente carta respondiendo a su entusiasta adhesión al mismo:

Señor J. Simón Presidente General.

Centro Asturiano, Habana.

Muy señor mío y de mi más distinguida consideración:

Acuso recibo de su elocuente carta del día 3 del actual, en que se adhiere usted al proyectado homenaje a D. Rafael Montoro, con motivo de cumplirse este año el quincuagésimo de su primer acto político en Cuba.

No quiero dejar pasar la oportunidad de ofrecerle el testimonio agradecido de mi reconocimiento, que hago extensivo al señor Vice-Presidente D. Nicanor Fernández García, amigo mío muy antiguo y bondadoso y en general a esa gloriosa Institución, que como usted muy bien dice, está vinculada íntimamente al país, que la cuenta como uno de sus exponentes más gallardos de cultura, altruismo y progreso.

Si como iniciador del proyectado homenaje a Montoro me siento satisfecho con su espontánea y generosa adhesión, como socio provincial del Centro, me produce orgullo, muy legítimo por cierto, la noble, levantada y amplia cooperación que por su conducto me ofrece.

Permítame reiterarle la expresión de mi agradecimiento y aprovechar esta feliz oportunidad para ofrecerme de usted atento amigo y obligado servidor

(f.) A. García Hernández.

LA NOCHE DE HOY, EN EL "CASINO ESPAÑOL"

Existiendo por gran número de familias de señores asociados del Casino el propósito de concurrir a sus salones la noche de hoy, martes 9 del actual, esta Comisión ha acordado que una orquesta de cuerdas ejecute algunos números bailables, para hacer más grata su permanencia en el local durante esas horas.

ULTIMOS TOQUES AL FESTIVAL DEL DIA DE LA RAZA

Dos objetos muy valiosos se rifarán por los números de los tickets de entrada

Pocos días faltan ya para el gran festival en honor y a beneficio de la Asociación de la Prensa de Cuba en los hermosos jardines de La Tropical.

Al solemne acto, como es sabido, concurrirán las sociedades españolas en gran número, con sus más caracterizados miembros, contribuyendo así al mayor lucimiento de este acto.

Los billetes de entrada para el Festival están ya en manos de numerosas personas que disfrutarán de la simpática romería donde habrá bailes y concursos, buenas orquestas, alegría, en fin.

El ticket de entrada lleva adherido un número que corresponde a los dos grandes premios que se ofrecen por el Comité Ejecutivo: una magnífica Victrola Ortofónica, de gran valor, de la casa Vda. de Humara y Lastra, y un mantón muy valioso que ofrece El Encanto cosas ambas que por sí solas garantizan el interés de este festival.

Se darán, además, otros artísticos premios a los concursantes en los bailes regionales y del país que han de celebrarse en plena fiesta.

El señor Vicent de la Presa, siempre deferent con la prensa, ha donado cuatro cajas de cerveza de los diferentes tipos que fabrica "La Tropical", a la persona que se vea agraciada con la ortofónica, para que pueda festejar así su suerte. Este obsequio lo hace a nombre de la gran cervecería en cuyos jardines se dará el magno Festival de la Prensa.

a Compañía de Omnibus de la Habana, ha adquirido gran número de entradas para sus clientes, las cuales dará derecho al viaje de ida y vuelta a los jardines de "La Tropical' el día de la fiesta, sin que tengan que abonar pasaje, es decir, que por el peso de la entrada pueden ir hasta la misma puerta de La Tropical.

Todo el láguer que se distribuya ese día será completamente gratis para los romeros.

El Comité Ejecutivo da ya los últimos toques al Festival, que será una brillante solemnidad en el citado día doce de octubre.

HERMOSA MATINEE CELEBRARAN LOS "H. DE CORBELLE"

Se efectuará el día 26 del corriente. Obsequios a las damas que concurran

Los entdsiastas miembros de la comisión de fiestas de Hijos de Corbelle, no dejan perder momento, laboran con gran interés porque quede lucida la matinée que el día 28 del corriente, tendrá lugar en La Tropical. En la reunión del pasado lunes y a propuesta del señor Jesús Vidal, presidente de la sección, tomaron el acuerdo de hacer obsequios a las señoritas que concurran ese día a lucir la fiesta. Otros varios acuerdos han tomado, estos de alguna sorpresa que, como es para sorpresa, aquí calla el cronista, limitándonos a decir será algo nuevo y grato.

Bien dice el señor José Rouco, miembro de la comisión, las fiestas en La Tropical siempre están animadas, allí hay Tropical, y para más, será en el salón Cerveza Tropical.

Es crecido ya el número de las invitaciones separadas y avisamos a los que preguntan donde tomarlas, que en el M. I. Centro Gallego, Salón de billares, señor Ramón Chao, puede servirles. Xa os mociños piden pezas as rapazas pra ese día.

FUNCION EL DIA 11 EN LA JUVENIL CUBA Y ESPAÑA

Se celebrará en el Teatro Imperio. Se rifarán entre la concurrencia varios objetos

Esta Asociación habrá de celebrar en el teatro Imperio, una magnífica función para la cual se advierte un gran entusiasmo.

Esta función habrá de celebrarse el día 11 de los corrientes, dando comienzo la tanda correspondiente a las ocho p. m.

En el programa de este acto figuran las magníficas producciones de los famosos actores señores Thomás Keighan y Esther Raston, tituladas Hijos Predilectos y Gente de Calidad, verdaderas joyas cinematográficas.

También figura en el programa de este acto la siempr eaplaudida cooperación, señor Miguel Gervolés, el señor Tomás Cuervo tiene a su cargo la charla cómica Danza Hawayana por el popular Rogelio Artez, capricdosa exhibición de tango por la pareja Mary-Xardind, bailes excéntricos por los hermanos Gemelos (Blake Brotthers), justa interpretación de una Ironía Teatral, (confeccionada exclusivamente para esta función); de insuperable atracción. Los Tres Negros Felices (The Three Black Happy), cubrirán la etapa final de este programa.

El presidente de esta sociedad, con el fin de patentizar su agradecimiento a los distintos comités que laboran sin descanso en pro de la organización de este festival, les ha ofrecido sortear entre las damitas una preciosa cámara fotográfica y adjudicar entre los jóvenes un premio en metálico.

GRAN ENTUSIASMO POR EL FESTIVAL DEL CTRO. BALEAR

Servicio de ómnibus especial.—La orquesta de Máximo Valdés y el Sexteto Cubano asistirán

El entusiasmo reinante por asistir a ese grandioso festival bailable, crece por momentos, dadas las grandes simpatías con que cuenta la Sociedad Balear, y especialmente, su meritísima Sección de Recreo, que es la organizadora de ese acto.

El lugar escogido para celebrar esa fiesta bailable es augurio del más resonante éxito.

Nos referimos a los pintorescos jardines de los manantiales de La Cotorra, próximos a la villa de Guanabacoa. La belleza incomparable de esos amplios jardines, será aumentada por el aspecto artístico de los lindos kioscos que la Sección de Recreo se dispone a instalar para la venta de refrescos, sandwichs, bocaditos y otros productos propios para la merienda.

La parte musical de esa gran fiesta estará a cargo de la insuperable orquesta de Máximo Valdés y del Sexteto Cubano, popularísimos conjuntos que interpretarán los bailables más en boga.

Un aliciente más y de positiva atracción: el Concurso de Simpatía que se celebrará en el transcurso de esa bien organizada fiesta. Esta justa simpática promete resultar animadísima y llena de interés, pues los simpatizadores de muy bellas damitas vienen luchando con mucho afán para conquistar honores merecidos y valiosos premios para sus candidatas.

La Sección de Recreo no omite sacrificio alguno para ofrecer a los asistentes a este festival una tarde de alegría, que dejará imborrables recuerdos a la selecta concurrencia.

... esfuerzos de los animosos chicos, que preside el señor Antonio Adrover se debe el servicio de ómnibus que para ese día se establecerá desde toda la ciudad hasta los mismos jardines de La Cotorra.

VISITA A LOS ENFERMOS DEL "CIRCULO PRAVIANO"

Los que forman la comisión de visita en el presente mes informan haber visitado a los siguientes:

Bernardino Arango Inclán, José Suárez, Manuel Menéndez Fernández, Graciano Alvarez y Menéndez, Manuel Suárez y Fernández, Constantino Alvarez y Bermúdez, Sabino Fernández y García, Joaquín Martínez y Alvarez, Rafael Fernández López, Antonio Pardo Cuervo, José García Valle, Luis García Alvarez y Baldomero González Alvarez, este último nos informó que con esa fecha había sido dado de alta por el médico que le asistía, que se encontraba muy agradecido del Círculo Praviano por lo mucho que se había ocupado por su salud, durante su enfermedad, nos comunicó, hace tiempo que tenía deseos de asociarme a tan simpático Círculo, no lo había hecho por no saber el domicilio de la secretaría; pero hoy que tengo la suerte de estar puesto de mi dolencia, quiero agradecerles me cuenten ustedes para laborar por el engrandecimiento de la dicha sociedad, y al mismo tiempo que me envíen mi recibo, lo hagan igual con el señor Benigno González Díaz, familiar mío, quien es muy gustoso en pertenecer a tan altruista sociedad.

HOY, UNA VELADA CULTURAL EN EL FOMENT CATALA

Se cumplirá un brillante programa esta noche. La concurrencia será numerosa y selecta

Hermosa y cultural Velada; espléndido y cautivador baile es el programa confeccionado para la fiesta que celebrará hoy 9 de Octubre en sus frescos y elegantes salones, para conmemorar la fecha patriótica, aniversario de la fundación de la primitiva sociedad Foment Catalá e inauguración del majestuoso, espléndido y original Paseo de Martí.

Los señores socios del Gran Foment Catalá están de plácemes, puesto que a ellos y familiares está dedicada esta fiesta, y no es prematuro consignar que en esta noche los salones de esta festiva y prestigiosa sociedad, serán insuficientes para cobijar a la numerosa y distinguida concurrencia, que con su presencia galana y risueña han prometido su asistencia.

Zarzuela La Marcha de Cadiz y Mosaicos Foment es el programa para la Velada de la misma, estoy seguro guardaremos gratos recuerdos, no sólo por los artistas a cuyo cargo en sus respectivos papeles está el desempeño de la obra y los mosaicos, si también para sus directores la señorita María Albarada, señor Enrique Pina y primer violinista señor Angel Tamayo.

Las secciones respectivas Cultura y Fiestas, son las encargadas de su organización y dispuestas están, todo preparado, con su elegancia distinguida a recibir a estas damas y damiselles, símbolo y orgullo atractivo de las fiestas que se celebran en el Gran Foment Catalá

LA OPERA EN LA AGRUPACION ART. GALLEGA, EL 14

En esta gran fiesta tomará parte el orfeón dirigido por Gurruchaga. — "¡Tierra!"

Un éxito más se anota la Agrupación Artística Gallega al poner en escena en la noche del próximo día 14 la preciosa ópera Tierra.

Especialmente invitados por el presidente de esta prestigiosa entidad señor Maximino Matalobos pudimos vivir unos momentos de inmensa satisfacción presenciando los ensayos de la ópera tierra, confesamos que no nos sorprendió que estuviesen tan adelantados y que cantaran la obra con tanta exactitud y perfección porque conociendo como conocemos los elementos que toman parte en ella no se podía esperar otra cosa.

Los coros están integrados por el elemento que compone la sección de Orfeóon que dirigidos por Gurruchaga el infatigable, como cariñosamente le llaman sus compañeros darán ese día sensación de que realmente son los tripulantes de la nave en que el gran Pontevedrés descubrió la tierra más hermosa que ojos humanos han visto.

La señorita María Verdes en el papel de Rodrigo deleitará al numeroso público que ha de congregarse ese día en el salón teatro que la entusiasta Agrupación, ocupa en Prado y Dragones con hermosos trinos que muy bien pueden ser comparados con los del ruiseñor, y se anotará otro éxito como el que en el mismo papel alcanzó el año pasado, éxito que le valió un sin fin de elogios por todos los críticos del pentágrama.

El señor Julio García en el Fray Antonio con su voz tan exquisita tan bien timbrada, tan dulce, reverdecerá una vez más también sus laureles.

Y así todos, por que todos tenemos que admirar cualidades artísticas excelentes, las cuales a pura muestra no podemos traer a estas columnas por el escaso espacio que tenemos.

Sociedades Cubanas

HOY, LA NOCHE CUBANA.—Esta noche se celebrará en el jardín del Miramar, el gran festival titulado Noche Cubana.

Fiesta, esta que por todos los conceptos puede considerarse hermosa.

La parte musical está cuidadosamente atendida, habrá dos orquestas, un sexteto y el trío Matamoros, que con sus modernas canciones amenizará la fiesta.

El bohío cubano, la típica casita, será instalada en el centro del salón, y en él se expenderá tabaco, café, lechón, etc.

Son muchas las damitas que han prometido asistir en traje de guajira.

El tránsito por el Prado se cerrará a las diez de la noche, por lo que es necesario acudir temprano para mayor comodidad.

Un triunfo sonado se anotarán en la Noche Cubana sus felices organizadores.

UN EXITO SERA LA VERBENA DE ESTA NOCHE.—Esta noche se efectúa en el Cerro Athletic Club la verbena anunciada con la que va a esperarse el advenimiento del 10 de Octubre, en medio del bullicio y la alegría de una fiesta estupenda. Bellísimas muchachas de aquella barriada y de la Habana toda han formado vistosísimas y atractivas comparsas. Otros grupos tienen a su cargo la atención de los kioscos con deliciosas chucherías y el baile está a cargo de una admirable orquesta, un jazz band y tres melodiosos sones.

Alma de esta organización ha sido la señorita Nena Beltrán, a quien han ayudado otras muchachas muy entusiastas, especialmente la encantadora señorita Caridad Rosa Gómez Rubio, y para ellas desde luego será la gloria de esta fiesta.

Los fondos que se recauden en la verbena de hoy están destinados a la ampliación del Club, a sus atenciones del basket, del tennis y otros deportes y al embellecimiento del edificio que se alza en la Calzada, entre Piñeira y Domínguez, y que es ahora el centro de la juventud más entusiasta y animosa.

Una completa relación de esta fiesta prometo.

NUEVA FABRICA DE HIELO.—De fiesta hoy. Esta noche se efectuará el gran baile que para conmemorar el 10 de Octubre ha sido organizado por la Sección de Recreo y Adorno.

El programa bailable será interpretado por la orquesta de Neno González y el sexteto Botón de Oro.

Entre las numerosas sorpresas que tiene preparadas el Presidente de la Sección, señor Cantes, figura el sorteo de numerosos regalos.

El club aparecerá bellamente iluminado.

A las nueve en punto, comenzará el baile y se dará por terminado a las tres de la mañana, pues son 24 piezas las que se tocarán.

Es fácil predecir el triunfo que alcanzará el baile.

EL BAILE JAZMIN DE VENECIA.—Hoy martes, por la noche, celebrará la Unión Nacional de Empleados de Tejidos, su anunciado gran baile, en el local social, Prado y Dragones.

El conjunto musical es admirable; tocará Manolo Barba y el Sexteto Boloña.

El local social lucirá bellamente engalanado.

Queremos aclarar que los carnets de las damas estarán numerados, los cuales darán derecho a entrar en el sorteo de valiosos regalos.

Para cualquier detalle, diríjase al Telf. M 6128.

CLUB HABANERO.—La tarde criolla mañana. Por los alicientes, por la perfecta organización, por el entusiasmo despertado entre las familias, asociados y simpatizadores del Club Habanero, la matinee que celebrará esta sociedad el día 10 de Octubre en el Foment Catalá, ha de constituir un resonante éxito.

La orquesta de Manolo Barba, llegado de Nueva York, será la encargada de los bailables, tocando los danzones y fox trots.

Los sones estarán a cargo del Sexteto Boloña.

El activo secretario general del Club Habanero, señor Ramón Portes, me indica haga saber por este medio a las familias y asociados, que la secretaría se ha trasladado para la calle de San José número 166, teléfono U 2359.

EN MEDINA.—La Tarde Juvenil. Mañana día 10, se celebrará en los hermosos salones de la Avenida de los Presidentes y 21, la matinee que organizada por los juveniles asturianos, está llamada a alcanzar un sonado triunfo.

Muchos y valiosos serán los regalos que recibirán las damitas.

La orquesta del popular Calabaza y el sexteto Los dioses del Amor, se encargarán de ejecutar el programa.

Le deseo al amigo Barbat un éxito grandioso en su matinee de mañana.

Enrique PORTO.

ACTOS PARA HOY

Federación de Futbol. — Gran verbena habanera en Habana Park, a las 8 p. m.

Unión de Naturales de El Franco. — Junta directiva en el Centro Asturiano, a las 8 y 30 p. m.

Mondoñedo y su Comarca. —Junta directiva, en el Centro Gallego, a las 8 y 30 p. m.

Club Luarqués. — Junta directiva, en el Centro Asturiano, a las 8 p. m.

Club Carreño. — Junta directiva, en el Centro Asturiano, a las 9 p. m.

Círculo Praviano. — Junta general, en el Centro Asturiano, a las 8 y 30 p. m.

Club Allandés. — Junta general, continuación, en el C. Asturiano, a las 8 y 30 p. m.

Centro Asturiano. — Las señoritas del Estado de Tennesee ofrecerán una audición musical, a las 9 p. m.

Foment Catalá. — Velada cultural en los salones sociales, a las 9 p. m.

Unión de S. Simón y Samarugo. — Junta directiva, a las 8 y 30 p. m.

EL DIPLOMA DE PROPAGANDISTA DE LA A. CANARIA

Será otorgado al que presente 25 nuevos asociados. Soterrarán la instalación eléctrica

Entre los asociados de la Asociación Canaria se advierte gran entusiasmo para llevar a cabo la labor de inscripción de nuevos socios y alcanzar de esa manera el título de Socio Propagandista, que se otorga a todo aquel que presente veinticinco o más nuevas inscripciones.

En esta capital son varios los que ya han iniciado esa provechosa labor y que a diario hacen entrega a sección de Propaganda de nuevas inscripciones de asociados. Entre los primeros que han empezado sus gestiones en tal sentido se cuentan los señores Dr. Manuel Camacho Carballo, Pedro del Rosario, Antonio Priede, José Montoto. Emilio Vázquez, Dr. Tomás A. Bacallao, Diego Serrano, José María Calderín, Francisco Santana Torres, Aurelio González, Antonio Hernández Melchor, Luis Brito Ruiz, Mateo Cruz Henríquez y otros muchos.

De varias Delegaciones se han recibido ya noticias muy halagüeñas dando cuenta de la favorable impresión que entre los asociados de las mismas ha causado la creación de esos títulos y que son muchos los que se disponen a conquistar distinción tan señalada.

La Sección de Propaganda de la Asociación Canaria tiene plena confianza en que todos los asociados de la Institución sabrán hacerse acreedores a ostentar con orgullo el honroso diploma.

LA DELEGACION DE CIENFUEGOS

El Presidente de la Delegación de la Asociación Canaria en la Perla del Sur, señor Juan Baute González, tiene el propósito de llevar a la práctica iniciativas muy provechosas para lograr que el organismo que con acierto representa siga desarrollándose por senderos de progreso.

A es efin se celebrará en el día de hoy una importante sesión y en ella se acordarán los diversos asuntos que con aquel particular tienen relación.

No obstante, podemos anticipar que la Delegación de Cienfuegos laborará intensamente por el éxito de los títulos de Socio Propagandista y que en esa campaña tendrá especial participación el elemento femenino.

Todas las Delegaciones Canarias deben apresurarse a organizar campañas similares con el mismo fin, para que de esa manera resulte una labor conjunta de éxitos brillantísimos.

LA SECCION DE FOMENTO

En la actualidad, y entre otros asuntos, estudia la Sección de Fomento de la Asociación Canaria el que se refiere a llevar a cabo los trabajos pertinentes para soterrar la instalación eléctrica de la casa de salud Nuestra Señora de la Candelaria, dado que con ello ganará mucho en belleza el hermoso sanatorio canario.

M.E.C.D. 2016

SECCION — MERCANTIL

MERCADO DE TABACO

Cual factor favorable para nuestro mercado de rama, en el presente año, habíamos señalado, hace días, la realidad que experimentan los tabacaleros de Puerto Rico en los presentes momentos, como consecuencia del paso del ciclón por aquella isla el pasado mes de septiembre.

Un cablegrama que el DIARIO insertó ayer en la primera plana, justifica el aserto nuestro, porque como bien dice la United Press en tal despacho, "todas las noticias convienen en que l… pérdidas son muy importantes", a pesar de que los informes recibidos en New York, son "todavía contradictorios. Pero no lo es, añadimos nosotros, el que envió a la semana siguiente del paso del ciclón al representante del Gobierno, la Asociación de Agricultores de Puerto Rico, que dijo de esta manera:

"La situación del tabaco despues del huracán, es como sigue: las siembras han sido destruidas, como también las casas para curar el tabaco. Las existencias de hoja y tripa, han recibido considerables daños. Un limitado número de sembradores podrá hacer frente a la situación este año".

Este informe lo ratifica la United Press, en los dos párrafos siguientes al que hemos glosado, en el despacho que motiva las presentes líneas.

A estas podríamos añadir, si necesario fuese, algo más que oimos de boca de tabacaleros del Norte que han visitado esta capital durante los últimos días.

LAS OPERACIONES DE AYER

Sobrinos de Antero González, después de registrar cincuenta y seis pacas de botes en los almacenes de José Galván, pasaron a los de Manuel A. Suárez y Compañía para hacer otro registro de la misma clase, pero de cantidad mucho mayor, a tal punto que ayer no acabaron de recibir las pacas que entraron en esta operación.

Ciento ochenta y cinco tercios de quintas viejas de Remedios, vendieron y entregaron Puente y Compañía a Santos S. García.

Calixto López y Compañía empezaron a registrar una grande cantidad de colas que han comprado a Ramón Argüelles. Seguirán hoy el registro.

La Cuban Land and Leaf Tobacco Company estuvo registrando doscientos siete tercios, de mayor cantidad comprada, de clases limpias y viejas de Vuelta Abajo, en los Almacenes de Sobrinos de Antero González.

Fernández y Zabala vendieron y entregaron a J. F. Rocha y Compañía, veintiún tercios y treinta y dos de octavas les habían vendido Aixalá y Compañía.

De esta misma clase compraron y registraron treinta y tres tercios, José Suárez y Compañía a Ramón Cepa.

Este almacenista vendió, además, a Debén y Hermanos, cuarenta y cinco tercios de colas y botes.

De colas solamente compró La Gloria Cubana a González y Vazquez, cuarenta y cuatro tercios.

Sobre sesenta de terceras y octavas de Remedios, vendió y entregó Antonio González a Abraham Haas

LA RAMA QUE ENTRO AYER

Por los ferrocarriles entraron ayer las cantidades de tercios y pacas de tabaco en rama que siguen:

De Mendoza, para Santos S. García 105.

De Los Palacios, para Godinez y Hermanos, 223 en dos casillas.

De Puerta de Golpe, para los siguientes señores:

Calixto Rodríguez Mauri, 101.
Sierra y Diez 20.
José Menéndez y Menéndez 24.

De Paso Real, para Godinez y Hermanos 84.

De Placetas para Walter Sutter y Compañía 100.

Del mismo lugar, para José Cortés y Hermanos 196.

También de Placetas, para Sidney Rothschild, 99.

De Pinar del Rio, para los siguientes:

Constantino González y Compañía 215 en dos casillas.
Cifuentes, Pego y Compañía 112.
J. B. Díaz y Compañía 184.

De Camajuaní para Constantino González y Compañía 124.

De Consolación para Toraño y Co. 186.

De Cumanayagua, para los siguientes señores:

J. B. Díaz y Compañía 78.
Kaffenburgh e Hijos 100.
Menéndez y Compañía 70.

De Encrucijada, para Menéndez y Compañía 182.

De Guane, para Rodríguez, Méndez y Compañía 76.

De Santa Clara, para Menéndez y Compañía 93.

Del mismo lugar, para Sobrinos de Antero González 136.

De Vega de Palmas, para Manuel García Pulido 84.

De San Juan y Martínez para los siguientes señores:

Cifuentes, Pego y Compañía 158.
Henry Clay and Bock Company, 353.
Sobrinos de Antero González 96.
Calixto López y Compañía 20.

De San Luis de Pinar del Rio, para H. Duys y Compañía 187.

Del mismo lugar, para la Henry Clay, 158.

También de San Juan, para Cifuentes, Pego y Compañía 194.

De Vueltas, para Constantino González y Compañía 58.

De Vega Alta, para H. Duys y Compañía 74.

De Remedios, para Echevarría y Pérez 150.

De Taguasco, para Iglesias y García 145.

De Sancti Spíritus para W. Armbreth y Compañía 110.

Del mismo lugar, para José E. Smith, 98.

De Vega de Palmas, para la Cuban Land, 159 y para la Henry Clay, 31.

De Cabaiguán, para H. Duys y Compañía 112.

Del mismo lugar, para Ramón Cepa y Granda 125.

EXPORTACION DE TABACOS

EN RAMA

Vapor de bandera americana CUBA, para Key West.

J. B. Díaz, para su Orden, 13 tercios tripa en rama, con un valor de $1.004.65.

H. Duys, para M. Pérez y Co., 9 tercios capa en rama, con un valor de $3.170.00.

Cuarenta y cinco tercios tripa en rama con un valor de $3.301.38; Ocho barriles tripa despalillado, con un valor de $747.15.

Para Gradiaz Annis, 25 barriles tripa despalillado, con un valor de $2.548.85.

J. Suárez Co., para S. Fernández Co., 140 pacas tripa despalillada, con un valor de $26.432.85.

Para J. A. Suárez, 34 barriles tripa despalillado, con un valor de dos mil 405 pesos 40 centavos.

Cuba Tobacco Co., para Corral Wodiska Co., 66 pacas tripa despalillado con un valor de $9.987.12.

F. Gutiérrez Co., para Perfecto G. Bros, 10 tercios tripa despalillado, con un valor de $1.219.54.

Cuesta Rey Co., para Morgan Cigar Co., 14 tercios mixto en rama, con un valor de $1.980.00; 113 tercios tripa en rama con un valor de $7.319.30.

Aixalá y Co., para M. Bustillo Co., 8 tercios tripa en rama con un valor de $1.100; 30 barriles tripa despalillado con un valor de $3.200.87.

R. Menéndez Co., para V. Guerra, 14 tercios tripa en rama con un valor de $1.188.46; para J. W. Roberts; 23 pacas tripa despalillado con un valor de $3.852.46; 1 paca picadura con un valor de $34.80.

Cuban and Tobacco, para Tampa Branch Co., 86 pacas tripa despalillado con un valor de $10.048.28; para M. Valle y Co., 37 pacas tripa despalillada con un valor de $2.242.12.

M. A. Pollack, para A. Santaella, 120 pacas tripa despalillada con un valor de $16.329.05; 75 pacas tripa en rama con un valor de $3.119.41.

Vapor de bandera alemana GEORGIA, para Hamburgo y escalas.

W. Armbreght, 25 tercios tripa en rama con un valor de $1.891.32.

ELABORADOS

Vapor de bandera alemana GEORGIA, para Hamburgo y escalas.

Henry Clay Bock, para R. M. S. Constantinopla), 3 cajas tabacos.

Vapor de bandera española CRISTOBAL COLON, para España. ...

F. E. Fonseca, para Co. Arrendataria Tabacalera, 6 cajas tabacos.

Vapor de bandera americana CUBA, para Key West.

Henry Clay Bock, para N. Nichols, 2 cajas tabacos.

SOCIEDADES Y EMPRESAS

Solana Hnos, Habana.—

Por atenta circular de fecha 1º del corriente, nos comunican los señores Solana Hnos, propietarios del establecimiento de papelería e imprenta titulado La Habanera, situado en Mercaderes No. 28, que en dicha fecha y por escritura pública número 248 ante el notario doctor Rodolfo Armengol, ha ingresado a formar parte como gerente con todas las atribuciones inherentes el señor Domingo Solana Ortiz.

Deseamos al nuevo gerente toda clase de aciertos en el cargo y que los señores Solana, y Hnos. a quienes contamos como buenos amigos de esta casa reciban mayores beneficios por las iniciativas de su hermano y socio Don Domingo.

Enrique R. Margarit. Habana.— Nuestro distinguido amigo el señor Enrique R. Margarit, nos comunica haber trasladado sus almacenes y oficinas para la calle de Amargura núm. 5. Sépanlo sus numerosos clientes.

MERCADO DE METALES

NUEVA YORK, Octubre 8. (UP).
—Cotizaciones de hoy:
Del "The Times":
Acero de Pittsburgh a 33.00.
Plomo a 6.50.
Cobre de 15.25 a 12.25.
Estaño, 49.37.
Gasolina, 0.18.
Petróleo crudo, 1.21.
Del 'Journal of Commerce":
Manganeso de 35 a 40.
Nickel en lingotes a 33.00.
Asfalto número 1, c/c.
Asfalto número 2, s/c.

MERCADO DE BONOS

VALORES CUBANOS

NUEVA YORK, Octubre 8. (UP):

	Alto	Bajo	Cierre
Cuba. . . .	102⅞	102⅞	102⅞
Cuba RR. 5s. .	96½	96¼	96¼

BONOS DE LA LIBERTAD

NUEVA YORK, Octubre 8. (UP):

	Alto	Bajo	Cierre
Libertad:			
3½s.	.....	.....	98.10
4th 4¼s. .	101.5	101	101
Tesorería:			
3⅜ s. . . .	98.8	98.7	98.8
4s.	105.18	105.16	105.16

BONOS INTERNACIONALES

NUEVA YORK, Octubre 8. (UP):

	Alto	Bajo	Cierre
Burdois. . . .	.....	.....	100¼
Marceilles. . .	.....	.....	100
Germany. . . .	107	106½	107
Italy K. . . .	97⅛	96¾	96⅞
France. . . .	108½	108½	108½
Argentina. . .	100⅜	100¼	100⅜
Brazil. . . .	96⅝	96⅛	96¼
Chile.	102	101½	101½

BOLSA DE PARIS

PARIS, Octubre 8.—(UP):
Renta Francesa tres por ciento: sin cambio.
Renta Francesa cinco por ciento: sin cambio.

BOLSA DE LONDRES

LONDRES, Octubre 8. (UP):
Ferrocarriles Consolidados. 53½

Ganado

La venta en pie:
El mercado cotiza a los siguientes precios:

Vacuno (Camagüey):
Compradores de cinco y cuarto.
Vendedores a 5 y medio.
Puesto en la Habana a cinco y cinco siete octavos.
Vacuno (Las Villas):
Compradores a cuatro y cinco.
Vendedores de cuatro y siete a cinco y cuarto.
Puesto en la Habana cinco y tres cuartos.
Vacuno (Oriente):
Compradores a cinco y medio.
Vendedores. de cinco a cinco y cuarto centavos.
Puesto en la Habana de cinco y medio a cinco y tres cuartos.
Vacuno (Pinar del Rio)
Compradores, cuatro y tres cuartos.
Vendedores, cuatro y tres cuartos y cinco.
Puesto en la Estación, cinco.
Cerdo del país de nueve a once centavos.
Lanar, de siete y medio a ocho centavos.

MATADERO DE LUYANO

Las reses sacrificadas en este matadero se cotizan a los siguientes precios:
Vacuno de 18 a 19 centavos.
Cerca de 38 a 45 centavos.
Lanar, de 35 a 50 centavos.
Tasajo del país según clase, (surtido), de 17 a 20 centavos.
Reses sacrificadas en este matadero:

Reses	207
Cerda	98
Lanar	31

MATADERO INDUSTRIAL

Reses	327
Cerda	189
Lanar	50

Las reses sacrificadas en este matadero, se cotizan a los siguientes precios:
Vacuno de 16 a 18 centavos.
Cerda, de 38 a 46 centavos.
Lanar, de 35 a 45 centavos.
Reses sacrificadas en este matadero.

ENTRADAS DE GANADO

Procedente de Sancti Spíritus, llegaron 4 carros de reses a A. Escobar; 5 a la casa Lykes Bros; 3 a la Ca. Ganadera de la Habana; 1 a L. López; 1 a F. Feiglie; 5 para Lykes Bros. Además de Camagüey, llegaron 12 carros para éstos mismos consignatarios y 5 carros para la Compañía Ganadera de la Habana.

IMPORTACION DE CERDOS

Procedente de Chicago, por la vía de Key West, llegaron consignados a Lykes Bros, 156 cerdos.

ESTACION CENTRAL

Por la Estación Terminal han quedado despachados ayer, los siguientes carros completos:

Para Pinar del Rio, embarcado por Valle García, consignado a su orden, una casilla con víveres.

Para Jovellanos, embarcado por G. López, consignado a Joaquín Lí y Hermanos, una casilla con víveres.

Para Cienfuegos, embarcado por Galbán Lobo y Ca., consignado a Caicedo y Co., una casilla con víveres.

Para Cienfuegos, embarcado por Swift y Co., consignado a su orden, una casilla con víveres.

Para Cárdenas embarcado por D. López, consignado a A. Padrón, una casilla con víveres.

Para Pinar del Rio, embarcado por E. Ortiz, consignado a B. Tamargo, una casilla con víveres.

Para Pinar del Rio, embarcado por Pedro Bilbao consignado a Pío Ferro, una casilla con víveres.

Para Matanzas, embarcado por Wilson y Co., consignado a su orden, una casilla con víveres.

Para Cárdenas, embarcado por Francisco García consignado a su orden, una casilla con víveres.

Para Cho. Vivero, embarcado por A. Méndez, consignado a Cuban Land una casilla con palitos de tabaco.

Para Cho. Vivero, embarcado por A. Méndez, consignado a Cuban Land una casilla con palitos de tabaco.

Para Encrucijada embarcado por J. Fernández, consignado a Jardón y Co., una casilla con víveres.

ESTACION DE PAULA

Por la Estación de Paula, salieron los siguientes lotes de mercancías:

Para Cienfuegos, embarcado por Cuban Brokerage, consignado a Francisco Ordaza, 200 sacos papas.

Para Caibarién, embarcado por Cuban Brokerage, consignado a R. Cantera Co., 200 sacos papas.

Para Caibarién, embarcado por United Fruit Co., consignado a J. López López, 69 cajas frutas en conservas.

Para Caibarién, embarcado por United Fruit Co., consignado a J. Quiñones, 170 cajas id. id. id.

Para Caibarién embarcado por United Fruit Co., consignado a Martín Portú, 100 cajas frutas en conservas.

Para Caibarién embarcado por United Fruit Co., consignado a Swift y Co., 1225 cajas id. id.

Para Caibarién embarcado por United Fruit Co., consignado a González y Pire, 125 id. id. id.

Para Cienfuegos embarcado por United Fruit Co., consignado a Caicedo y Co., 80 cajas id. id.

Para Cienfuegos embarcado por United Fruit Co., consignado a Juan B. García, 31 cajas id. id.

Para Cienfuegos embarcado por United Fruti Co., consignado a Swift y Co., 575 cajas id. id.

Para Matanzas, embarcado por United Fruit Co., consignado a Swift y Co., 525 cajas id. id.

Para Matanzas, embarcado por United Fruit Co., consignado a José Millán, 40 cajas id. id.

Para Cárdenas embarcado por W. B. Fair, consignado a López y Co., 010 sacos frijoles colorados.

Para Cárdenas, embarcado por United Fruit Co., consignado a J. García, 50 sacos id. id.

ABONO ASFALTO Y VIGAS DE ACERO

De Tallapiedra American Cuban Terminal, remite a American Steel Co., 99 piezas vigas de acero.

De Matanzas, Co., Abono Armour de Cuba, remite a J. M. Cuervo, 1 carro abono químico.

De Villalba A. Díaz, remite a J. M. Cuervo, 1 carro asfalto mineral.

MANIFIESTOS DE VIVERES

Manifiesto 745 Vapor Amco 'Miami' procedente de Key West consignado a P. R. Roberts.

S. Nápoles, para V. Casaus, 3 cajas pescado 3 id camarones.

J. Fernández, para C. González 3 id camarones.

Manifiesto 746 Vapor Cubano 'Baracoa' procedente de Key West consignado a E. Naviera de Cuba.

En lastre.

Manifiesto 747 Vapor Cubano 'Jamaica' procedente de Key West consignado a E. Naviera de Cuba.

En lastre.

Manifiesto 748 Acorazado de Guerra Amco Texas' procedente de Key West consignado a El Cónsul Americano

Manifiesto 749 Crucero de Guerra Cubano Cuba' procedente de Key West consignado a La Marina de Guerra Cubana.

Manifiesto 750 Aeroplano Amco No 5192 procedente de Key West consignado a Pan American Airways

Con correspondencias pblicasúblicas.

Manifiesto 751 Vapor Amco 'Governor Cobb' procedente de Key West consignado a P. R. Roberts.

En lastre.

Manifiesto 752 vapor Amco 'Shawnee' procedente de New York consignado a D. Thomas.

En lastre.

Manifiesto 753 Vapor Amco 'Evangeline' procedente de New York consignado a D. Thomas.

En lastre.

Manifiesto 754 Aeroplano Amco No 3314 procedente de Key West consignado a Pan American Airways

En lastre.

Manifiesto 755 vapor Inglés Glenpark' procedente de New Orleans consignado a Munson S. Line.

En lastre.

Manifiesto 756 vapor Noruego 'Newsome' procedente de St. John consignado a United Fruit Co.

Canadia Produce Co. para Pedro Pereda, 2.650 sacos papas; Id para Inclán Sobrinos 2.650 id id; Id para M. Felipe 1.200 id id; Id para Mestre Machado y Co. 2.650 id id; Id para Armando Armand Sons, 2.650 id id; Id para A. Pérez Pérez, 1.400 id id; A. Page para Echevarri Sánchez Co. 576 id id; Id para B. Fernández 640 id id; Id para Framil García y Co. 876 id id; Id para González y Suárez 704 id id; Id para H. Martínez 320 id id; Id para M. Nazabal Co. 576 id id; Id para Otero y Co. 1.024 id id; Id para M. Soto 640 id id; Id para Suárez Tous Co. 640 id id; Id para Viadero Hnos. 384 id id.

Manifiesto 757 vapor Amco 'Miami' procedente de Key West consignado a P. R. Roberts.

En lastre.

Manifiesto 758 vapor cubano 'Jamaica' de Key West consignado a La Empresa Naviera de Cuba. lastre.

Manifiesto 759 vapor cubano 'Baracoa' procedente de Key West consignado a La Empresa Naviera de Cuba. Lastre).

Manifiesto 760 vapor Holandés Nieun Amsterdam' procedente de Boston Consignado a R. Dussaq. Lastre.

Manifiesto 761 Fragata Argentina 'Presidente Sarmiento' procedente de Puerto Barrio Consignado a Consul Argentino. Lastre.

Manifiesto 762 vapor Amco 'H. M. Flagler procedente de Key West, consignado a P. Ross Roberts.

VIVERES.

T. M. Sinclair Co. para M. E. G. 20 huacales jamones; Id para M. D. K. 5 id manteca; Id para S. C. 25 tercerolas id; Id para A. Z. 15 huacales jamones; Id para F. G. Co. 25 tercerolas manteca 50 tinas id; Swift y Co, para los mismos 2.588 kilos cerdos congelados; 94 kilos puercos salados 2.426 id id 15 cajas manteca 25 tercerolas manteca; The Rath Packing Co. para González y Suárez 13608 kilos carne salada; Memphis Packing Co. para Wilson y Co. 13, 608 id id; East Side Packing Co para J. Dold Packing Co. 2.333 piezas puerco; Id para R. Larrea y Co. 323 id id; J. E. Decker Co. para González y Suárez 27.216 kilos manteca; id para id 27.216 id id; John Morrel Co. para Galbán Lobo Co. 27.243 id id; J. Dold Packing Co. para los mismos 27.216 id id; 325 cajas id 27.352 Fairmont Cramery para Abascal Co. 500 caja huevos; Armour y Co. para los mismos, 392 cajas huevos 392 id id; J. Nooney Co. para González y Suárez 250 sacos papas; The Cuban Amer Frdy Co. para Armando Armand e Hijos 240 id id; J. Nooey Co. para G. González 250 id id; Id para G. González 238 id id; Cuban Amer Forwarding Co. para A. Armand y Son 945 huacales uvas; Sgobel y Day para Cuban Fruit Co. 1000 huacales uvas; Swift y Co. para los mismos 26.640 kilos manteca; California Fruit Co. para B. Balbin 520 cajas peras; Sgobel y Day Co. para Cuban Fruit Co. 1.000 huacales uvas; F. E. Nennins para Lykes Bros Co. 156 cerdas.

Manifiesto 763 vapor 9mco 'Pioner' procedente de Batpn Rouge, Consignado a Standard Oil Co.. Con petróleo.

Manifiesto 764 Goleta amco 'Alvena' procedente de Jacksonville. Consignado a Costa y Fernández. Con cargamento de Madera.

Manifiesto 765 vapor Hondureño 'Gatun' procedente de New Orleans consignado a Kingsbury y Co.

T N O R R y Co. para J. Pereda 700 sacos sal.

F. Macarroni Mfg Co. para M de la Mata 370 cajas macarrones.

I C R R y Co. para J. L. Sustacha 250 sacos avena.

A T S F R R y Co. para Hoyo Fernández Co. 300 sacos harina de trigo.

I I C R R y Co. para Costales Fernández Co. 500 sacos avena.

I C R R y Co. para Beis y Co. 1.000 id id.

N O N E R R y Co. para Jesús González 250 sacos harina de trigo.

N O G N R R y Co. para Angel Martones 200 id id.

T P R R y Co. para Martínez y Co. 200 id id.

N O G J R R y Co. para B. Alvarado 200 id trigo.

I C R R yCo. para Llamas y Ruiz Co. 100 sacos frijoles.

I C R R y Co. para Orden (S) 150 id id.

I C R R y Co. para Zabaleta Co. 150 idi d.

Id para Fernández García Co. 200 id id.

Id para Aguilera Margañon y Co. 300 id id.

Id para A. Alonso 250 id avena.

T P R R y Co. para González y Suárez 250 id harina de trigo.

Id para González y Suárez 250 id.

G C L Lines para Barraqué Maciá Co. 250 id id harina de trigo.

Id para Mestre Machado Co. 250 id. N O G H R R y Co. para J. Chardiet (Guines) 1.200 sacos papas; Id para E. Angulo (Guines) 1.200 id id; Id para J. M. del Valle (Matanzas) 300 id id; Id para Mestre Machado Co. 250 id harina de trigo; A R T E R R y Co. para A Santiso 25 tercerolas manteca.

Manifiesto 766 Vapor amco 'Governorr Cobb' procedente de Key West Consignado a P. Ross Roberts. Lastre.

Manifiesto 767 Yacht Amco 2 Daydicain' procedente de Tampa y escalas Consignado a su capitán. Lastre.

Manifiesto 768 Vapor amco 'Havana' procedente de New York consignado a D. Thomas.

N. Y y Cuban Mail, para Nestle Anglo S. 14 cajas galletas 1 id anuncios; Id para la Marca (U) 100 cajas bacalao; Id para González y Suárez 25 cuñetes 25 tercerolas manteca compuesta; id para Guillermo 150 cajas bacalao; Id para Guillermo 75 id id; Id para (A O V) 100 id id; Id para A B P 100 id id; Id paraGarcía Co. 12 cajas galletas; Id para Amer Milk Products 400 cajas leche condensada; Id para S. C. 150 id queso; Id para Echvearri Sánchez Co. 50 id id; Id para González y Suárez 100 id id; Id para Pita Hermanos 50 id id; Id para Swift y Co. 150 id id; Id para D C C 250 cajas leche condensada; Id para G R 33 cajas conservas; Id para Suárez Tous Co. 50 cajas queso; Id para B. Fernández 66 id id; Id para Otheguy Co. 25 id id; Id para G H 40 id id.

Manifiesto 769 Vapor alemán 'Georgia' procedente de Tampico, Consignado a Luis Clasing Co.

FRIJOLES.

E. Rivas para Echevarri Sánchez Co. 400 sacos frijoles; Id para J. Astorqui Co. 300 id id; Id para González y Martínez 212 id id; Id para Suero y Co. 100 id id; Id para López Ruiz Suárez 100 id id; Id para Suárez Tous Co. 300 id id; Id para Pita Hermanos Co. 200 id id; Huasteca Trading Co. para Echevarri Sánchez Co. 200 id id; E. Rivas para Aguilera Margañon Co. 500 id id.

Manifiesto 770 vapor amco 'Estrada Palma' procedente de Key West. Consignado a P. Ross Roberts.

Southwestern Mill para Co. Refaccionista (Cárdenas) 250 sacos harina.

Manifiesto 771 vapor Danés Viborg' procedente de St. John Consignado a A. J. Martínez Co.

PAPAS.

C. E. Gallagher, para Banco Nova Scotia, 1.750 barriles papas; 300 id id 2.660 sacos id; Smith Co. para id 230 barriles id 2.400 sacos id; Hatfield Co. para id 444 barriles id 1.330 sacos id 500 barriles id 260 sacos id 1.330 id id 300 id id; Wing Hem para Rotulado 256 barriles id id.

PARA CAIBARIEN

C. E. Gallargher para No. Marca 500 barriles papas 1.50 id id; Hatfield Co. para id 1.550 id id.

Manifiesto 772 vapor inglés 'Ebro' procedente de New York Consignado a Dussaq Co.

PIMIENTA.

Catz Amer Co. para Galbán Lobo Co. 15 sacos pimienta; Id para Touler Sánchez Co. 10 id id; Id para Aguilera Margañon Co. 25 idid; Id para Echavarri Sánchez Co. 10 id id.

Manifiesto 773 vapor amco 'Cartago' procedente de New Orleans. Consignado a United Fruit Co.

N O N E R R y Co para Plaza 1 caja guisantes 1 id frijoles; 1 id maiz 1 id cebollas 1 id repollo picado 1 id cebollas; E. Fernández Co. para A. M. y Co. 500 sacos garbanzos; T N O R R y Co. para Viadero Hermanos Co. 500 id sal; Id para Acevedo Zardon Co. 250 id id; E. A. Satarrain y Sons para A. García Co. 15 barriles encurtido; I C R R y Co. para Barraqué Maciá Co. 70 tercerolas manteca; E A Zatarrain y Sons para Sanso Ribot Co. 5 barriles encurtido M M P R R y Co. para Barraqué Maciá Co. 500 sacos harina de trigo; Id para F F 125 id id; S P R R Co. para L R 5 barriles camarones; M W S R R y Co. para García y Co. 56 cajas maiz preparado; S P R R y Co. para P H 7 barriles camarones; T P R R y Co. para F G 100 sacos harina; S S Lena, para P y Co. 50 cajas sardinas; S S Lena, para R L Co. 150 cajas sardinas; S P R R y Co para L R 85 cajas camarones en latas; I C R R y Co. para Cudahy Packing Co. 70 tercerolas manteca; Paul Bougon Fish para M E Gómez 5 huacales opio 8 id lechuga; Id para E. Kahn 12 id id 8 id opio; J. Steckler para Fraga Hermanos 3 jaulas gallinas; S S Gaston Co. para Cía., Cervecera Internacional 500 sacos arroz; S S Lena para F G Co. 50 cajas sardinas; Id para I G Co. 50 id id; Id para A O 100 id id; S P R R y Co. para S S Fridlein 55 cajas cereales; N O T M R R y Co. para A. y Z 264 sacos sal.

Manifiesto 774 vapor inglés 'San Bruno' procedente de Boston y escalas consignado a United Fruit Co.. Sin Víveres.

Manifiesto 775 vapor noruego 'Ada' procedente de Mobila y New Orleans consignado a Munson S|S Line.

DE MOBILA.

VIVERES

E M N R R y Co. para Suárez Tous Co. 250 sacos harina 250 id id.

DE NEW ORLEANS

VIVERES

M W S R R y Co. para González Hermanos 50 cajas maiz tostado; N O G N R R y Co. para Suárez Tous Co. 350 sacos harina; Avery Rock Salt para M. Ferra Hnos. 400 sacos sal; Swift y Co. para los mismos 5 id maiz 25 id avena 39 pacas eno; M P R R y Co. para Isla Gutiérrez Co. 200 sacos arina; M. Pincoffe Co. para Erviti y Arreti 500 sacos avena; Sauther Cotton Oil para Sardiña Hermanos 15 tercerolas manteca; Rulm y Bergeron para Ray y Co. 5 barriles camarones 20 c| id Equitable Trading Co, para Echevarri Sánchez Co. 50 sacos garbanzos; I C R R y Co. para V. Esquerro Co. 250 id harina; T P R R y Co. para A Mayoral 25 id id; M P R R y Co. para Otero y Co. 400 sacos alimento para aves; Kuong Sun Co. para K. Wong 2 barriles pescado; Eisemann y Co. para Caldwell Cuervo Co. 482 sacos avena.

IMPORTACION DE MADERAS

Vapor de bandera hondureña GATUN, de New Orleans.

T. P. R. R. Co., para T. Gómez, 204 piezas madera.

L. R. N. R. R. Co., para Fernández y Co., 1,682 id. id.

N. O. G. R. R. Co., para G. R. Olliphant, 786 id. id.

Id. para Buergo Alonso Co., 3,223 piezas madera.

Id. para T. Gómez e Hijos, 337 piezas madera.

Vapor de bandera americana ESTRADA PALMA, procedente de Key West.

Gravers Lumbber Co., para Buergo, Alonso Co., 547 piezas madera.

Enterprise Lumbber Co., Havana Lumbber Co., 6.405 id. id.

American Pitch Pin e Export, para su Orden, 1,153 id. id.

Vapor de bandera noruega ADA, procedente de New Orleans.

Aserraderos Independientes, para J. M. Fernández Co., 246 piezas madera.

Llegan

Llegan del interior los siguientes lotes de productos cubanos:

De Sola, E. García, remite a R. Hernández, 1 lote naranjas.

De Cárdenas, Mir y Hnos, remite a J. Dantiero, 1 id. plátanos.

De Jagüey R. Díaz, remite a A. Gómez, 1 id. id.

De Jagüey Grande, J. Suárez, remite a R. Rodríguez, 1 id. frutas.

De Palos, P. Bermúdez, remite a J. Sanz, 30 sacos viandas.

De Jutinicú, J. Valles remite a Beis y Co., 105 sacos maíz del país.

De San Benito Muscart, remite a Otero y Co., 87 sacos id. id. id.

De Veguita, T. Peña y Co., remite a Fernández Fernández Lluis, 1 lote id. id. id.

De San Fernando, E. J. Barker, remite a A. T. Hoodgson, 2 lotes plátanos.

De Pina, Francisco Taño, remite a J. Pérez, 2 id. id.

De Cupey W. Pérez, remite a M. Díaz, 1 id. id.

De Woodin Rafael León, remite a E. Vázquez, 2 id. id.

De Cupey F. Miranda, remite a José Díaz, 2 id. id.

De Mangas, C. Remedios, remite a J. Oliva, 1 lote piñas.

De Palacios, Godínez Hnos., remite a Julio Oliva, 1 lote id.

De Jagüey Grande, remite R. Díaz, a A. Gómez, 1 lote frutas, 1 id. plátanos y cocos.

De Id. A. Fajundo, remite a su orden, 1 id. frutas, 1 id. plátanos.

De Jagüey, J. García, remite a R. Rodríguez, 2 id. frutas.

De Id. L. Fuentes remite a su orden, 1 id. plátanos y cocos.

De Crimea G. Gómez, remite a N. Gómez, 1 lote frutas.

De Remedios, V. Gómez, remite a J. Pérez, 2 lotes plátanos.

De Bacunagua, E. Pérez, remite a B. Balbín, 1 id. id.

De Aguacate, A. Hernández, remite a Francisco Cardona, 1 id. id.

De Las Tunas, A. Quiñones, remite a F. Fernández, 2 id. id.

De Eden, R. de la Torre, remite a A. Rodríguez, 2 id. id.

De Id. R. Cruz, remite a su orden, 2 id. id.

De Holguín, L. Aguilera, remite a León Chirino, 6 lotes plátanos.

De Lombillo, M. Olivero, remite a F. Montes de Oca, 1 lote plátanos, 1 id. id. y cocos.

MADERA DEL PAIS y CARBON VEGETAL

De Batabanó, B. Novo, remite a Leal Hnos., 206 sacos carbón vegetal.

De Piedrecitas R. Marabal, remite a Juan Toledo, 1 carro madera caoba bruto.

De Hersey José de la N. remite a González y Vega, 170 sacos carbón vegetal.

..e Viñas, A. Falcón, remite a F. Restoy, 1 lite madera bolos.

De Batabanó, C. Novo, remite a Fuentes y Mor, 1 lote carbón vegetal.

De Cienfuegos, J. Fernández, remite a Fuentes y Mor, 400 sacos carbón vegetal.

De Batabanó, Moas y Co., remite a su orden, 280 sacos id. id.

De Batabanó, Francisco Martínez remite a su orden 288 sacos carbón vegetal.

De Bartle Co. Industrial remite a Ortega y Fernández, 1 lite madera de cedro aserrada.

MERCADO DE HARINAS

NUEVA YORK, oct. 8. (UP)— El volumen de operaciones en el mercado local de harinas, durante la semana pasada, demostró un marcado debilitamiento, en contraste con la actividad de hace un mes y hasta de hace solamente dos semanas. Los compradores no están de acuerdo con la firmeza que viene mostrando el mercado del trigo y como se encuentran bien abastecidos por las compras que habian hecho anteriormente, en la mayor parte de los casos adoptan una actitud de espera y expresan la creencia de que tarde o temprano las grandes existencias de trigo que se encuentran en los Estados Unidos darán motivo a una baja de los precios. Parece prevalecer la idea de que el trigo llegará a venderse en algún momento de la presente temporada a $1.00 el bushel y que la harina bajará a 5.50 por barril a base de la patente de primavera.

NUEVA YORK, Octubre 8. (UP). —Se cotizó hoy la harina según clase en lotes de 196 libras como sigue:

Harina patente de primavera, de 6.80 a 6.70.

Primera de primera clara, de 5.90 a 6.25.

Blanda de invierno de 6.35 a 6.85.

Dura de invierno de 5.90 a 6.35.

Dura de invierno, patente, de 6.35 a 6.75.

Dura de invierno, clara, de 5.25 a 5.50.

Harina Family, a 8.00.

Harina de City Mills, de 8.10 a 8.80 en sacos de 98 libras.

Harina de centeno de 6.65 a 7.00 en sacos de 140 libras.

Semolina número 2, a 3⅝ centavos

MERCADO DE TRIGO

CHICAGO, octubre 8. (UP) Periodos alternativos de presión de venta y apoyo de compra dejaron los precios del trigo prácticamente sin variación en el dia de hoy Al cerrar hoy las transacciones el precio se encontraba desde sin cambio a 1|8 centavo más alto.

Abrió la sesión más alta con motivo de los cablegramas de Liverpool dando cuenta de una avance en los precios, pero esto provocó liquidaciones persiguiendo beneficios y por consecuencia pérdidas. El apoyo de compra fué bueno, sin embargo, en los momentos en que se necesitaba. Las exportaciones consistieron en total en 500.000 bushels la mayor parte de trigo canadiense.

La revista de Broomhall dice que los embarcadores argentinos continuan ofreciendo trigo para pronto embarque a precios inferiores a Manitoba. Lo sembarques de la Argentina han sido hasta ahora de 165.000.000 bushels o sea 22,000.000 bushels más que el año pasado por este tiempo.

Créese que las entregas del mes de Diciembre serán más pequeñas. El consumo del maíz ha mejorado.

De Minneapolis telegrafían dando cuenta de que el tiempo es excelente. Los arribos de trigo están siendo mayores cada dia y hay buena demanda. Los molinos y los elevadores cuentan con bastante fuerza en el mercado para ir disponiendo de las cantidades que reciben. El comercio de granos de Minneapolis que usualmente maneja todos los años más de 75.000.000 de bushels trata de hacer proposiciones a las lineas de barcazas del gobierno no anticipándose a un movimiento mínimo de 40.000.000 a 50.000.000 de bushels anuales.

Comunican de Polonia que hasta el 31 de diciembre se han prohibido las importaciones de trigo, pero que se darán permisos especiales en caso necesario, a causa de que la cosecha parece ser menor de lo que se necesita para el consumo.

TRIGO.				
Dic	120⅛	121	118⅞	119
Marzo . . .	125	125	123	123½
Mayo . . .	127	127½	125⅝	125¾
WINNIPEG.				
Oct	121½	123⅜	121½	123
Dic	119½	121½	119½	121
Mayo . . .	125	126⅝	125	126⅝
ST. LOUIS.				
Oct. . . .	119	119⅛	118⅝	119⅛
Mayo. . . .	126	126¼	125½	125½

MERCADO DE VIVERES

ENTRADAS DE VIVERES POR EL PUERTO DE LA HABANA DURANTE LA SEMANA PASADA

Aceite, 5.159 cajas; ajos, 538 jaulas y 3.033 cajas; agua mineral 3.644 cajas; aceitunas, 107 bocoyes y 44 cajas; almidón, 340 sacos; afrecho, 1.400 sacos; avena, 2.100 sacos; avellanas, 475 sacos; azafrán, 16 cajas; almendras, 130 cajas; alpargatas, 144 fardos; arroz, 1.839 sacos; bacalao, 1.683 cajas; camarón, 258 cajas y 28 barriles; café, 215 sacos; cacao, 39 atados y 10 cajas; canela 25 afrdos; cebollas, 4.032 huacales y 12.763 cajas; cogñac, 3.535 cajas; cocos, 12 cajas; chícharos, 100 sacos; chocolate, 42 cajas; frijoles, 1.185 cajas y 8.642 sacos; garbanzos, 860 sacos; guisantes, 830 cajas; harina, 11274 sacos; habas, 50 sacos; heno, 469 sacos; higos, 1.237 cajas; jamón, 85 huacales, 212 cajas y 2 barriles; jabón, 3.121 cajas; judías, 1.522 sacos; lentejas, 150 sacos; leche, 4.528 cajas; maiz, 1.300 sacos y 2.355 cajas; maní, 944 sacos; mantequilla, 306 cajas; manteca, 320|3, 120 cajas, 265 tinas y 624.129 kilos en tanques; papa, 28.562 sacos, 2.985 barriles y 16.008 1|2 sacos; pasas, 465 cajas; peras, 4.612 cajas; pimientos, 1.805 cajas; pimentón, 270 cajas; queso, 859 cajas y 112 atados; sal, 925 sacos; sardinas, 1.110 cajas; tomate, 100 cajas; tocineta, 34 cajas; turrón, 36 cajas; vino, 1.225 barriles, 451|4, 835 cajas, 90 pipas, 179 bultos, 6 botas, 13 bocoyes y 21 1|2 medias; vermouht, 1.800 cajas, 69 barriles y 5 pipas, y whiskey, 650 cajas.

Papas: Los grandes lotes llegados, han traído el desconcierto de precios. Cada casa importadora pide por la mercancía según la existencia que tiene. Sin embargo, la papa es un producto de mucha salida y fácilmente se descongestiona el mercado por muy abarrotado que esté.

Este desconcierto dura poco, solamente el tiempo necesario durante reduzcan sus existencias las casas independientes; una vez aminoradas esas existencias el producto habrá de reaccionar, pues los grupos que hoy controlan en gran escala el negocio de la papa, están muy bien organizados y pueden fácilmente hacerle levantar el precio hasta el nivel que debe tener. Los precios oscilan actualmente alrededor de $1.85 el saco de 90 libras. La tercerola y el saco de 180 libras a $3.75 y los sacos de 150 libras a $3.00.

Cebollas: También este producto ha sufrido con la congestión originada por fuertes lotes llegados. El total de bultos recibidos durante la semana ha sido de diez y siete mil aproximadamente. Se esperan otros lotes fuertes y escalonados. Casi toda la cebolla que hay en plaza es procedencia gallega, cebolla ésta, de mucho aguante. No es aventurado recomendar que compren toda la que puedan necesitar. Los bajos precios actuales son anormales y sin motivo justificado. No hay otro mercado de donde poder surtirnos, que el mercado español, pues la cebolla americana está muy cara, al extremo de que fuertes lotes de cebollas gallegas se están embarcando para los Estados Unidos. Los productores españoles ante tan fuerte demanda, van paulatinamente aumentando los precios según se va presentando el influjo de nuevas órdenes. De seis pesetas a que comenzaron pidiendo, ya hoy no la ceden a menos de siete y media y acabarán por subirla enormemente cuando comprendan que ellos son los que mejores precios tienen. El precio en plaza tiene que normalizarse cuando pasen varios días. Hoy pedían para lotes regulares a $1.70 el huacalito de 45 libras y a $3.50 el quintal en cajas grandes. Quizá con órden en mano pueda lograrse mejor precio para partidas de consideración. De todos modos es conveniente colocar la orden rápidamente pues lo explicado es la opinión general de todo el comercio y no tardará en sentirse pronto el inicio de un alza natural y razonable.

Tasajo: La situación del tasajo es más o menos normal. En la Lonja se colocaron algunos lotes para casas del interior a base de $19.25 por medio de compradores por cuenta ajena.

Se trata de tasajo pierna jugoso, inmejorable. Continúan pidiendo por el pato paleta $14.50, por el pato hueso a $17.75 y por el surtido a $16.00. El despuntado, según el trabajo que le hagan desde $9.25 a $10.75. Las puntas jugosas, buenas a $19.50.

Pimientos: Casi dos mil cajas de pimientos han llegado la semana pasada, según podrán ver por la relación de importaciones que se anotan al comienzo de esta información. Ya parece que van surtiendo efecto tanto los nuevos derechos arancelarios, como las noticias de pérdidas de cosechas por temporales que azotaron las regiones productoras en España. Los precios han subido hasta $8.50.

Arroz: Hay una característica rara en el mercado de este artículo. Se nota flojedad en plaza, mientras en procedencia continúa cada día anotándose una nueva alza. Mientras el Saigón largo aumentó en procedencia a 14|3 y el Rangoon S. Q. a 14 chelines, aquí piden por el primero a $3.85 y por el S. Q. a $3.80. Creemos que es una buena oportunidad para los comerciantes que tienen "caja" para hacer inversiones en este producto, el que forzosamente tiene que aumentar muy pronto de precio apenas salgan de sus existencias unas casas de pequeña categoría que son los que tienen desconcertado el mercado. Los otros tipos de Siam y canillas continúan sin variación.

Frijol de Carita: Hay ofertas especiales para frijoles de carita cubanos. Ofrecen para cualquier cantidad a $4.25 el quintal. Este precio es el mismo que están pagando actualmente los almacenes para grandes lotes a recibir directamente del interior.

Aceite: Piden los tenedores por aceite español de marcas acreditadas, envasado en cajas de cuatro latas de 25 libras al precio de $20.50 las 100 libras. Algunos tenedores piden a mayor precio.

NOTA IMPORTANTE

Los precios tomados como base para nuestra información, no son de un solo almacén de víveres. Han sido obtenidos con el concurso de todos ellos. Cualquier suscriptor que desee conocerá que casa pertenecen los mismos, puede escribir al jefe de la Sección Mercantil, quien con mucho gusto le contestará.

No atendemos preguntas personales ni por teléfono.

EXPORTACION DE PRODUCTOS CUBANOS

AGUACATE

Vapor de bandera americana PARISMINA, para New Orleans.

O. Campos, para J. Meyer, 267 huacales aguacates.

Vapor de bandera americana SIBONEY, para N. York.

O. Campos, para A. Trueba, 22 huacales aguacates.

PIÑAS

Vapor de bandera americana PARISMINA, para New York.

R. L. Lichtig, para Havana Fruit Co., 65 huacales piñas.

MADERAS

Vapor de bandera alemana GEORGIA, para Hamburgo y escalas.

Pérez Hnos., para orden (Valencia), 198 piezas madera caoba con un valor de $705.40: a su orden (Sevilla), 168 id. id. con un valor de $1.010 30 centavos.

PASTA DE GUAYABA

Vapor de bandera inglesa ULUA, para New York.

Valea y Co., para N. American Co., 28 huacales pasta de guayaba con un valor de $468.92.

AZUCAR

Vapor de bandera americana ESTRADA PALMA, para Key West.

Central Hershey Corp. para Naker Thomas, 4,800 sacos azúcar con un valor de $13.212.00; 2,400 id. id. con un valor de $7.032.00.

RESUMEN DE VIVERES

Vapor americano "Miami" procedente de Key West:

Camarones 5 cajas; Pescado 3 cajas.

Vapor noruego "Newsonee" de St. John:

Papas 19.780 sacos.

Vapor hondureño "Gatun" de New Orleans:

Sal 700 sacos; Papas 2.700 sacos; Frijoles 900 sacos; Avena 2.000 sacos; Harina de Trigo 2.650 sacos; Macarrones 370 cajas; Manteca 25 tercerolas.

Vapor americano "H. M. Flagler" de Key West:

Jamones 35 huacales; Puerco 2.656 piezas; Puerco 3.367 kilos; Manteca 5 huacales; Manteca 75 tercerolas; Manteca 50 tinas; Manteca 340 cajas; Manteca 162.867 kilos; Uvas 2.945 huacales; Papas 778 sacos; Cerdo congelado 2.588 kilos; Carne 17.216 kilos; Huevos 1.284 cajas; Cerdos 156 cajas; Peras 520 cajas.

Vapor americano "Havana" de New York:

Galletas 26 cajas; Leche 650 cajas; Bacalao 525 cajas; Queso 681 cajas; Conservas 33 cajas; Manteca 25 cuñetes; Manteca 25 tercerolas.

Vapor alemán "Georgia" de Tampico:

Frijoles 2.512 sacos.

Vapor americano "Estrada Palma" de Key West:

Harina 250 sacos.

Vapor danés "Viborg" de St. John:

Papas 8,380 sacos; papas 6,580 barriles.

Vapor inglés "Ebro" de New York.

Pimienta 60 sacos.

Vapor americano "Cartago", procedente de New Orleans:

Sal 1.014 sacos; Harina 725 sacos; Sardina 400 cajas; Arroz 500 sacos; Lechuga 20 huacales; Apio 13 huacales; Cereales 55 bultos; Maiz preparado 56 barriles; Encurtido 20 barriles; Garbanzos 500 sacos; Víveres 7 bultos; Manteca 140 tercerolas; Camarones 12 barriles; Camarones 85 cajas.

Vapor noruego "Ada" procedente de Mobila y New Orleans:

De Mobila: Harina 500 sacos.

De New Orleans: Maiz tostado 50 cajas; Harina 825 sacos; Maiz 5 sacos; Camarones 5 barriles; Camarones 20 cajas; Garbanzos 50 sacos; Alimento para aves 400 sacos; Sal 400 sacos; Pescado 2 barriles; Heno 39 pacas; Avena 1.007 sacos.

Anúnciese en el Diario de la Marina

I. VILLARREAL

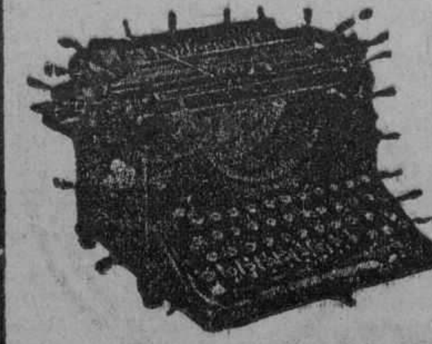

TALLER DE REPARACIONES, NIQUELADO Y CILINDROS DE GOMA. — REPARAMOS TODA CLASE DE MAQUINAS DE ESCRIBIR Y DE SUMAR.

Máquinas de escribir y de sumar, nuevas y reconstruidas de las mejores marcas.

Efectos de escritorio en general, sellos de goma.

TELEFONO A-5529.

HABANA, 122 y 124.

HABANA.

N. Gelats & Co.
BANQUEROS
HABANA
Aguiar 106-108

Vendemos cheques de Viajeros
Pagaderos en Todas Partes del Mundo
y Cartas de Crédito Circulares
en las Mejores Condiciones
"SECCION DE CAJA DE AHORROS"

Recibimos Depósitos en esta Sección Pagando de 3 por 100 Anual
Todas estas operaciones pueden efectuarse también por correo

M.E.C.D. 2016

SECCION MERCANTIL

INFORMACION AZUCARERA

MERCADO DE AZUCAR

NUEVA YORK, octubre 8. (UP) Despues de mostrar variaciones irregulares en los precios al comenzar hoy la sesión, el mercado de futuros en crudos ganó terreno, avanzando los precios de uno a dos puntos.

La oferta y la demanda fueron, sin embargo, relativamente pequeñas y el desenvolvimeinto de la sesión causó profundo disgusto en vista de los cablegramas que se habian recibido del exterior dando cuenta de la existencia de firmeza.

Se anunció la venta de un cargamento de azúcar de Cuba, embarque durante el presente mes, consistente en 32.500 sacos, a base de 2 3/16 centavos, teniéndose entendido que también se registró una compra a 2 5/32 centavos.

La Asociación de Productores de Azúcar del país calculan que la producción de azúcar de remolacha en los Estados Unidos será este año de 985.000 toneladas cortas contra 1.076.000 el año pasado.

Mes	Abre	alto	bajo	Crre
Marzo	214	216	214	214
Mayo	222	223	222	222
Julio	230	232	229	230
Septiembre	233	240	238	239
Diciembre	209	211	208	208
Enero	210	211	209	209

MERCADO LOCAL DE AZUCAR

Inactivo continúa el mercado local de azúcar.

El movimiento de azúcar en los distintos puedtos de la República durante la semana pasada, fueron 54.162 toneladas de arrobos; 65.324 toneladas exportadas y 618,011 toneladas de existencia.

PROMEDIO OFICIAL DEL PRECIO DEL AZUCAR

Precio promedio oficial en almacén público alcanzado por la libra de azúcar, de acuerdo con lo dispuesto en el Artículo X del Reglamento puesto en vigor por decreto presidencial número 233 de 14 de Febrero de 1928:

MES DE SEPTIEMBRE

1ª quincena

Habana	2.064716
Matanzas	2.087024
Cárdenas	2.09408
Sagua	2.090869
Manzanillo	2.664717
Cienfuegos	2.092400

2ª quincena

Habana	1.974228
Matanzas	1.994997
Cárdenas	2.001920
Sagua	2.000383
Manzanillo	1.974229
Cienfuegos	2.001921

Del mes:

Habana	2.019472
Matanzas	2.041010
Cárdenas	2.047164
Sagua	2.045626
Manzanillo	2.019473
Cienfuegos	2.047165

En New York el mercado de azúcares crudos abrió con tono más firme, y compradores a 2-5/32 centavos libra costo y flete. Más tarde se anunciaron las ventas siguientes:

23,500 sacos de Cuba a 2-5/32 centavos libra costo y flete, para pronto embarque a Godchoux Co. de New Orleans.

10,500 sacos de Cuba a 2-5/32 centavos libra costo y flete en almacén de New York a la National Sugar Co., 32,500 sacos de Cuba a 2-3/16 centavos libra costo y flete pronto embarque a la Pennsylvania Sugar Co.

En la Bolsa de Azúcares Futuros se vendieron ayer 37,100 toneladas.

En los almacenes afianzados de New York había ayer una existencia de 1.614.658 sacos.

Al cierre del mercado, los señores Mendoza y Comp. recibieron el siguiente despacho:

"Aunque no se tuvieron noticias que justificasen el mejor tono que ha tenido el mercado azucarero, no es menos cierto que han cesado las malas noticias y que la creencia de que lo peor ha pasado ya, ha tomado mayor cuerpo. Esto no obstante, los operadores observan cautela, y si las ventas europeas encaminadas a cubrir las compras hechas por Java se han completado, es indiscutible que la perspectiva resulta mucho más brillante".

Cablegramas llegados de Londres dicen que hay noticias de que Java ha vendido 50,000 toneladas más a Brown y White Co., al precio equivalente de 1.98 centavos libra libre a bordo, para entregar al Oeste del Canal de Suez.

Otros despachos también de Londres anunciaron que había vendedores de azúcares de Cuba y Java, para embarque hasta Marzo de 1929 al equivalente de 2.02 centavos libra libre a bordo.

BOLSA DE LA HABANA

COTIZACION OFICIAL DEL DIA 8 DE OCTUBRE

	Comp.	Vend.
Bonos y Obligaciones.		
República de Cuba 1904 Speyer	102	—
República de Cuba 1905 Deuda interior	102	103½
República de Cuba 1909 4½	99	100½
República de Cuba 1914 Morgan	102	—
República de Cuba 1917 Puertos	101½	104
República de Cuba 1917 Puertos	101½	104
República de Cuba 1917 5½	103⅝	105
Ayuntamiento Habana: 1ª hipoteca	103½	106
Ayuntamiento Habana: 2ª hipoteca, ex-div.	103½	106
Banco Territorial B.	92	98
Calzado	—	—
Cerveza	105¼	106¼
Cervecera (Obligaciones no hipotecadas)	95¾	96¾
Ciego de Avila	—	—
Gas	109	115
Havana Electric (Consolidados)	84	90
Manufacturera	35	42
Matadero	35	—
Nueva Fábrica de Hielo (bonos)	102	—
Papelera Serie A	101	104
Papelera Serie B	77⅛	88
Teléfono	97½	100⅝
F. C. Unidos	78	90
Edificio La Metropolitana S. A.	100	105
Jarcia Matanzas	98½	101
Iron Beer (obligaciones no hipotecadas)	—	—
Havana Electric (Obligaciones)	70	79
BONOS: Empréstito seriado de la República de Cuba, Morgan 5½ por 100, 1927:		
Serie B; 1929	101	—
Serie C; 1930	101	—
Serie D; 1031	101¼	—
Serie E; 1932	101½	—
Serie F; 1933	101¾	—
Serie G; 1934	102	—
Serie H; 1935	102½	—
Serie I; 1936	102¾	—
Serie J; 1937	103⅛	—

ACCIONES:		
Banco Agrícola	—	—
Banco Territorial	55	—
Banco Territorial B.	4⅛	—
Cervecera	290	—
Ciego de Avila	—	—
Cuban Cane pref	—	—
Cuban Cane com	—	—
Curtidora	—	—
Cuba R. R.	—	—
Havana E. Railway Co. pref.	69	73
Havana E. Railway Co. comunes	9	10⅜
Jarcia pref.	99	100½
Jarcia com.	20½	21¼
Licorera com.	3¾	4⅛
Lonja pref.	100	—
Lonja com.	110	—
Manufacturera pref	2½	5
Manufacturera com.	1	3
Naviera pref.	70⅞	75
Naviera com.	12¾	—
Nueva Fábrica de Hielo.	296½	—
Nueva Fábrica de Hielo, Benef.	114	—
Perfumería pref.	60	75
Perfumería com.	5	15
Pesca pref.	100	—
Pesca com.	20	—
Préstamos	—	—
Teléfonos pref.	113½	116
Teléfonos com.	130	—
Teléfonos Int.	173	—
Metropolitan Auto.	—	—
Unidos	52	53
Union Oil	—	—
Fibra y Jarcia	62	—
Fibra y Jarcia (sindicadas)	62	—
Ferrocarriles Consolidados Cuba pref.	75½	79

MERCADO DE ALGODON

Ayer al cerrar el mercado de Nueva York el algodón se cotizó a los siguientes tipos:

Octubre	19.16
Diciembre	19.11
Enero	19.05
Marzo	18.92
Mayo	18.81
Julio, 1929	18.68

AVISO

The First National BANK of BOSTON

Tiene el gusto de ofrecer a sus amigos, clientes y público en general, la Sucursal de este Banco, que con fecha 8 de Octubre, ha quedado inaugurada en la ciudad de Santiago de Cuba.

Oficina Principal en la Habana
AGUIAR ESQ. A LAMPARILLA

PESETA
SE COTIZO A RAZON DE
6 PESETAS
15.09
DOLLAR

FRANCO
SE COTIZO A RAZON DE
25 FRANCOS
57 CENTIMOS
DOLLAR

BOLSA DE NEW YORK
ACCIONES
3,900,000
BONOS
9.421,000
CHEQUES
560,000,000

COLEGIO DE CORREDORES Y NOTARIOS COMERCIALES DE LA HABANA

COTIZACION OFICIAL DEL DIA 8 DE OCTUBRE

	Tipos.
S/E. Unidos cable	1/10 Pr.
S/E. Unidos vista	1/16 Pr.
Londres cable	4.85 ½
Londres vista	4.85 ⅛
Londres 60 d/v.	—
Paris cable	3.92 ½
Paris vista	3.91 ½
Bruselas vista	13.90
España cable	16.28
España vista	16.26
Italia vista	5.24
Zurich vista	19.26
Hong-Kong vista	50.25
Amsterdam vista	40.11 ½
Copenhague vista	—
Christiania vista	—
Estocolmo vista	—
Mantreal vista	—
Berlin vista	—

Notarios de turno:

Para cambios: José R. Benavides.

Para intervenir en la cotización oficial de la Bolsa de la Habana: José Eugenio Moré y Raul E. Argüelles.

Vto. Bno.: Antonio Arocha. Síndico-Presidente. — Eugenio E. Caragol, Secretario-Contador.

MERCADO LOCAL DE VALORES

Abrió sostenido nuestro mercado bursátil, notándose buena demanda por bonos de la República de Cuba y con regular demanda en acciones de diversas compañías.

En la pizarra del Bolsín se operó en preferidas de Havana Electric Railway Company a 71 3/4 de valor.

Actuaron con pesadez las acciones de la Internacional de Teléfonos.

Hubo algún movimiento en acciones de Havana Electric and Utilities Company y Havana Electric Railway Co.

Cerró el mercado sin comentarse nada digno de mención especial.

Anuncia la Empresa Naviera de Cuba que el dividendo número 44 de las acciones preferidas lo empezará a pagar el día 15 del corriente mes.

MERCADO DE FLETES

	100 libras	
Costa Norte:		
A New York	13½	14½
A Filadelfia	13½	14½
A Galveston	13½	14½
A New Orleans	12½	13½
A Halifax	—	—
A St. John	—	—
A Savannah	—	—
A Boston	15½	16½
Costa Sur:		
A Filadelfia	15½	16½
A New York	15½	16½
A New Orleans	14½	15½
A Halifax	—	—
A St. John	—	—
A Boston	17½	18½
A Galveston	15½	16½

Estas cotizaciones son exclusivamente sobre azúcar.

CLEARING HOUSE

Las compensaciones efectuadas ayer entre los Bancos asociados al Clearing House de la Habana, ascendieron a $2.140.005-67.

Mercado de Víveres

NUEVA YORK, Octubre 8. (UP):

En este mercado se cotizaron ayer los siguientes artículos:

Trigo duro de invierno: 133 1/4.
Trigo rojo de invierno: 165 3/4.
Centeno para exportar: 118.
Maiz número 2 amarillo: 123 1/8.
Avena blanca: 54.
Heno número 1: 26.00.
Harina: a 7.95.
Aceite oliva, galón: 0.50.
Aceite barril: a 2.15.
Aceite semilla de algodón:
Afrecho: 36.00.
Manteca refinada en latas: 13¼.
Manteca refinada en tercerolas, a 12 ¾.
Papas Long Island: de 1.00 a 2.75 el saco de 150 libras.
Frijoles colorados a 8.00.
Arroz Fancy: de 7.50 a 8.00.

MERCADO DE LEGUMBRES

JACKSONVILLE, Octubre 8. (UP).—Las condiciones y cotizaciones que prevalecieron hoy en el mercado al por mayor de Jacksonville, son, según el Bureau del Estado de la Florida, las siguientes.

Los precios que rigieron hoy fueron:

Judías de Florida, redondas, verdes, de 3.75 a 4.25.
Judías de Florida, Kentucky Wonders, de $3.50 a 4.00.
Berenjena de Florida de 2.50 a 3.50 el cesto.
Pimientos de Florida de 1.50 a 1.75 el cesto.
Quimbombó pequeño, de 0.75 a 1.00.
Quimbombó grande, de 2.25 a 2.75.
Tomates Maryland, fancy, de 2.25 a 2.75.
Huevos frescos a 53 centavos docena.

MERCADO DE NEW YORK

MERCADO DE ACCIONES

NUEVA YORK, octubre 8. (UP) Un puñado de acciones avanzaron bruscamente en la sesión de hoy, pero una larga lista de valores cerró con pérdidas de uno a casi trece puntos. Las transacciones descendieron perceptiblemente, siendo en total las ventas de 3.943.000 contra un total de 4.363.300 el viernes de la semana pasada.

Los préstamos se sostuvieron al 6½ por ciento de interés todo el día y este factor fué responsable en gran parte de las transaciones que se realizaron persiguiendo beneficios inmediatos.

United States Steel y General Motors estuvieron a la cabeza de los valores.

Por la tarde bajaron rápidamente muchas de las acciones que ganaron terreno en las primeras horas de la sesión.

MERCADO DE CAFE

NUEVA YORK, octubre 8. (UP)—El mercado de futuros en café fluctuó considerablemente en la sesión de hoy, contribuyendo a la nerviosidad del tono la escasez de ventas. Las transacciones fueron ligeras, subiendo en total a 10.000 sacos y el mercado cerró desde cuatro puntos más alto a cinco más bajo.

Mes	Abre	alto	bajo	Cre
Marzo	1587	1587	1580	1585
Julio	1509	1509	1507	1509
Septiembre	1473	1473	1473	1473
Diciembre	1639	1640	1635	1640

BOLSA DE NEW YORK

FERROCARRILES	
Atch Top. Sta Fe	190½
Atl. Coast Line	169
Baltimore Ohio	110½
Canadian Pacific	215½
Chesapeake Ohio	181½
Chi. Gt. West com.	13⅜
Chi Gt. West pref.	32¼
Chic N. W.	84⅝
Chi Mil San Paul prf.	49¾
C. Rock I. P.	—
Delaware Hudhon	—
Erie	57
Erie pref.	57
Great Northern	—
Kansas City Southern	57⅝
Lehigh Valley	99
Louisville Nash.	—
Mo. Kan Tex com.	38⅛
Mo. Pac com.	70½
Mo. Pac pref.	119½
N. Y. Central	171
N. Y. N. H. H.	63
Northern Pacific	88⅝
Pennsylvania	63⅝
Reading	100⅞
St. Louis S. Francisco	114⅛
St. Louis Southern	113⅜
Seaboard Air Line com.	18⅝
Seaboard Air Line pref.	22½
Southern Pacific	120½
Southern Railway	144⅛
Texas Pac	173
Union Pacific	198¾
Wabash comunes	77
Western Maryland com.	42½

EQUIPOS	
American Car Foundry	94
American Locomotive	—
Baldwin Locomotive	—
Gen Rail Sig	108
Pullman Company	79¾
N. Y. Air Brake	—
Westinghouse Air Brake	44⅛

MOTORES	
Chryler	135⅝
Dodge Motors com.	22⅞
Dodge Motors prefd.	—
General Motor, New	211
Grahan Paige	55⅛
Hudson Motor Co.	91⅛
Huppmobile	79
Mack Trucks	94⅜
Nash	91¼
Packard Motors	93⅞
Pierce Arrow com.	—
Studebaker Corp.	82½
White	38
Willys-Over	27⅜

ACCESORIOS	
American Bosch Mag.	37¼
Briggs Mfg. Co.	58¾
Eaton Axle S.	59
Electric Auto Light	108
Gabriel Snubber A.	—
Murray Body	104⅝
Spicer Mfg. Co.	—
Stewart Warner	102
Timken Roller	134½

GOMAS	
Ajax	9⅝
Fisk Tire	11⅞
Goodrich	86
Goodyear	72
Kelly Springfied Tire	24⅝
U. S. Rubber	42

ACEROS	
Am. Steel Fou.	55⅛
Bethlehem Steel	67¼
Central Alloy	40¾
Colo F. I.	68¼
Crucible Steel	77⅝
Gulf States	67¼
Inland Steel	—
Republic Iron Steel	78⅜
U. S. Steel	157½
Vanadium	79
Youngstown	92⅛

PETROLEOS	
Atlantic Ref.	181½
Barnsdall A.	39½
California Petrol	—
General Asphalt	73
Houston Oil	141¾
Independent Oil Gas	29⅝
Louisania Oil	15⅝
Lago Oil	—
Mariand Oil	37¾
Mid Cont Pet.	36
Pan American "B"	47⅝
Philips Petroleum	42½
Pure Oil	25⅞
Shell Union Oil	28½
Sims Petroleum	—
Sinclair Oil Corp.	28⅝
So. Cal Edison	—
Skelly Oil	33
S. O. Calif.	60¼
Stdard Oil (of N. J.)	45½
Texas Co.	67
Texas Pac Land	24
Texas Pac C. Oil	15½
Transcontinental Oil	7⅜
Union Oil Cal.	—

TIENDAS Y ALMACENES	
American Woolen	—
Gimbel Bros.	46
Kresge	78½
Montgomery Ward	258½
Sears Roebuck	146½
Woolworth	189⅞

SERVICIOS PUBLICOS	
American For Pow.	44
American Tel and Tel.	177⅝
Am. Water Works	—
Columbia Gas	124½
Consolidated Gas	76
Elec. Light Pow.	37⅝
Internt'l. Tel Tel.	176¼
Interboro R. T.	47
National Power Light	40⅛
North American	72
Pub. Ser N. J.	64½
Standard Gas Elec.	—
United Light "A"	40⅛

AZUCAR Y FERROCARRILES CUBANOS	
American Beet Sugar	—
American Sugar Ref.	70⅛
Cuban Cane Sugar com.	—
Cuban Cane Sugar prf.	—
Cuban American Sugar	—
Cuba Company	—
Gt. West Sug.	31½
Consolidated R. R. of Cuba	76
Punta Alegre	23⅝
Puerto Rico Sugar	40½

MERCADO DE CAMBIOS

NUEVA YORK, Octubre 8. (UP):

INGLATERRA: Libra esterlina. Par 4.86.6.
Vista 4.87 7/16
Cable 4.87 15/16
ESPAÑA: Par 19.3 centavos por peseta.
Vista 16.22
Cable 16.23
FRANCIA: Par 19.3 centavos por franco.
Vista 3.90 ½
Cable 3.90 ¾
BELGICA: Belga (nueva moneda). Par 13.88.
Cable 13.89 ¼
Vista 13.90
SUIZA: Par 19.3 por franco.
Vista 19.24
Cable 19.25
ALEMANIA: Par 23.88 centavos por marco.
Vista 23.80
Cable 23.81
ITALIA: Par 19.3 centavos por lira.
Vista 5.23 7/8
Cable 5.24
AUSTRIA: Par 14.07 centavos por chelin.
Vista 14.125
HUNGRIA:
Vista 17.50
Cable 17.50
PORTUGAL:
Cable 4.50
Vista 4.53
DINAMARCA: Par 26.8 centavos por corona.
Vista 26.65
Cable 26.66
SUECIA: Par 19.3 centavos por corona.
Vista 26.74
Cable 26.75
HOLANDA: Par 40.42 centavos por florin:
Vista 40.07 ½
Cable 40.09 ½
GRECIA: Par 1.93 por dracma.
Cable 1.29 ½
NORUEGA: Par 26.8 centavos por corona.
Vista 26.65
Cable 26.65
CHECOESLOVAQUIA: Par 29.2 cts. por dinar.
Vista 2.90
YUGOESLAVIA:
Vista 1.75
RUMANIA: Par 19.3 centavos por lei.
Vista 0.61
POLONIA: Par 19.3 centavos por zloty.
Vista 11.25
JAPON: Par 40.3 centavos por yen
Vista 45.68
Cable 45.76
CHINA: Par 79.278 por tael.
Vista 64.12

PACKARD
NO SE FUSIONA

Declaraciones de Mr. Alvan Macauley, Presidente de la Packard Motor Car. Co., de Detroit:

"Las combinaciones y fusiones de compañías de automóviles han sido recientemente muy discutidas en la prensa. En la mayoría de estos rumores se ha mencionado a la Packard como una de las compañías llamadas a fusionarse".

"Nuestra posición ha sido y es tal, que no nos consolidaremos con nadie. Desde el principio hemos seguido nuestro propio camino. Nos hemos creado una magnífica posición y hemos adquirido una reputaciónn única. No intentamos renunciar a ninguna de las dos".

"La historia de las grandes obras demuestra que los hombres y organizaciones que las han producido no han tenido otro pensamiento, otra ambición ni otros ideales".

"No fabricamos para un precio ni abastecemos al mundo. Nuestros clientes nos conocen y nosotros los conocemos a ellos. Son personas refinadas y tratamos de no olvidarnos nunca de esto. Sabemos que la sola norma de alta calidad producirá mejores carros que si intentáramos obtener los negocios del mundo entero teniendo que fabricar para todos los bolsillos".

"No estamos opuestos a la expansión. Al contrario, nos damos cuenta de sus ventajas. Continuaremos buscando expansión mientras el mérito de nuestro producto, el mejoramiento de nuestras facilidades y nuestro servicio al público lo permitan. Aún podremos de tiempo en tiempo ensancharnos absorbiendo otras compañías dignas de ello".

"Pero, definitivamente, no intentamos perder nuestra personalidad, por medio de ninguna fusión, combinación o consolidación, ni ahora ni en adelante".

Alvan Macauley

EMPRESA NAVIERA DE CUBA S. A.

Habiendo acordado el Consejo de Administración de esta Empresa, en sesión celebrada el día 28 de Septiembre del corriente año, repartir el dividendo número cuarenta y cuatro (44) de uno y tres cuarto por ciento de su valor nominal a las acciones preferidas, correspondientes al último trimestre no pagado, se hace saber a los señores accionistas que podrán hacerlo efectivo a partir del día 15 del corriente mes de Octubre en las Oficinas de la Administración de la Empresa, San Pedro, número 6, de 9 a 11 y de 2 a 4, todos los días hábiles.

Habana, Octubre 3 de 1928.

Luis Octavio Diviñó,
Secretario.

9414 3d-9

Cable	64.25
INDIA INGLESA:	
Vista	36.44
Cable	36.50
ARGENTINA: Par 40.42 centavos.	
Vista	42.10
BRAZIL: Par 32.40 centavos por mil reis	
Vista	11.97
CANADA: Par 100 cts. por dollar.	
Vista	.100.01
MEXICO:	
Vista	47.50
CUBA: Par 100 cts. por peso.	
Vista	99.94
Cable	99.97
PERU:	
Vista	4.00
URUGUAY:	
Vista	101.87
VENEZUELA:	
Vista	19.25
CHILE:	
Vista	12.15
COLOMBIA:	
Vista	98.05

PLATA EN BARRAS

NUEVA YORK, Octubre 8. (UP): La plata en barras se cotizó hoy en este mercado a 53.

MERCADO LOCAL DE CAMBIOS

El cambio sobre Nueva York continúa muy firme. La Agencia del Banco de la Reserva Federal de Atlanta vendió a los Bancos locales cable a 1/10 de premio.

La peseta española estuvo durante el día de ayer con tendencia bajista.

Entre Bancos y banqueros se operó en pesetas cheque a 16.25.

Cotizaciones	Valor.
New York cable	1/10 Pr
New York vista	5/64 Pr
Londres cable	4.85 ⅝
Londres vista	4.85 ¼
Londres 60 d/v	4.43 ¾
Paris cable	3.92
Paris vista	3.91
Madrid cable	16.26
Madrid vista	16.25
Hamburgo cable	23.87
Hamburgo vista	23.86
Italia cable	5.26
Italia vista	5.25
Zurich cable	19.28
Zurich vista	19.27
Bruselas cable	13.95
Bruselas vista	13.94
Toronto cable	1/4 Pr
Toronto vista	3/16 Pr
Hong Kong cable	50.40
Hong Kong vista	50.25
Amsterdam cable	40.12
Amsterdam vista	40.10

¡¡ CÚRESE EN SALUD !!

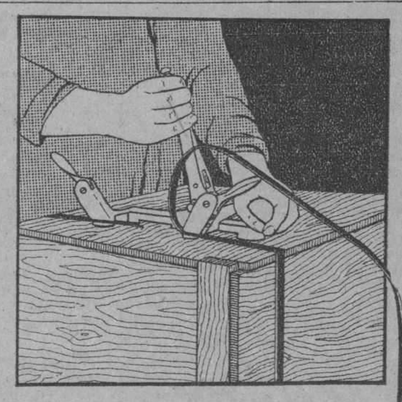

Hoy mismo, antes de que por roturas o robos en tránsito de los bultos que embarca algunos de sus clientes se disgusten con su firma o le hagan rebajas que aun siendo injustas tiene usted que soportar, adquiera la máquina

FLEJADORA "ACME"

que fleja sin puntillas, refuerza sus envases, impide robos y, por consecuencia le evita cartas enojosas de su marchantería. Se utiliza con

FLEJE ESPECIAL "ACME"

laminado en frío, que hace fácil y rápido el trabajo de flejar. Todo comerciante cuidadoso usa hoy este sistema, único que protege de modo efectivo los bultos comerciales.

Para más detalle diríjase al representante de ACME STEEL Co. of N. Y., Inc., Brooklyn N. Y.

José Rodriguez
Apartado 1377 Habana.
o a los distribuidores en Cuba:
Garcia, Gómez y Cía.,
"EL BAZAR" Egido 47, Telfs. M-8505 - A-3448
Sucursal: Muralla y Compostela, Telf: A-5010

M.E.C.D. 2016

Jurisprudencia

MATERIA CIVIL. — INFRACCION DE LEY. — Sentencia número 58. — 21 de septiembre de 1928. — El término para establecer la demanda de retracto debe contarse desde la inscripción de la venta en el Registro de la Propiedad y no desde el otorgamiento de la escritura de venta.

Seguido en el Juzgado de Primera Instancia de Guantánamo juicio de retracto por Santiago Barrios y Pozuelo, contra Juan Félix Miyares y Savón, la demanda fué declarada con lugar y confirmado dicho fallo por la Audiencia.

Interpuesto recurso de casación por el demandado éste fué declarado sin lugar por el Tribunal Supremo mediante los siguientes fundamentos:

Siendo Ponente el Magistrado Raul Trelles y Govín:

CONSIDERANDO: que las disposiciones de los artículos mil seiscientos diez y seis al mil seiscientos diez y ocho de la Ley de Enjuiciamiento Civil que se refieren al término para establecer las demandas de retracto, han sido modificadas por el artículo mil quinientos veinte y cuatro del Código Civil, y en su consecuencia, ha de contarse el mismo, conforme a su claro texto, desde la inscripción de la venta en el Registro de la Propiedad, y no desde la presentación de la escritura en dicho Registro, como dispone el artículo mil seiscientos diez y ocho de la Ley Procesal, sin que obste a lo expuesto que con arreglo al artículo veinte y ocho de la Ley Hipotecaria se considere como fecha de de la cripción, para todos los efectos que ésta deba producir, la fecha del asiento de presentación, porque esa prescripción no puede tener otro alcance y transcendencia que la garantía y defensa de los derechos de tercero, pero en modo alguno restringir ni limitar la extensión de otros derechos regulados con absoluta independencia de las disposiciones hipotecarias, cual es el de retracto, que regula el Código Civil; aparte que no produciendo el asiento de presentación de un título efectos definitivos, ya que están subordinados a su inscripción, bastaría esa sola razón para declarar como punto de partida del hecho del conocimiento, el de la inscripción, que terminante y categóricamente establece el Código.

CONSIDERANDO: que el artículo veinte y ocho de la Ley Hipotecaria no ha derogado el mil quinientos veinte y cuatro del Código Civil, no obstante ser aquella una ley posterior, porque como se deja expuesto, aquél, no rige el caso que regula el Código, por lo que no son aplicables los artículos cinco y diez y seis de este Cuerpo Legal.

CONSIDERANDO: que en la sentencia recurrida se interpretan en el sentido expuesto los preceptos legales examinados, y por tanto no ha cometido las infracciones que se le imputan en los motivos del recurso y los alegados ampliándolos, por lo que debe ser declarado sin lugar con las costas a cargo del recurrente, en cumplimiento de lo que dispone el artículo cuarenta de la Orden número noventa y dos de mil ochocientos noventa y nueve.

DE LA VIDA CIVIL

CITACIONES, SENTENCIAS, SUBASTAS Y EMPLAZAMIENTOS EN LOS JUZGADOS DE PRIMERA INSTANCIA DEL PARTIDO

Relación de las últimas disposiciones dictadas en los distintos juicios seguidos contra personas declaradas en rebeldía o que no han acudido a tiempo para ser notificadas de lo proveído

JUICIOS PRESENTADOS

—El señor Elías Tailafel ha demandado ayer al señor José Soled, correspondiendo la demanda al Juzgado de Primera Instancia del Centro.

—Al propio Juzgado correspondió también otra demanda presentada por la "Cuban Cane Sugar Corporation" contra Lean Francis Parrilla y Antonio Macías Hernández.

JUZGADO DE PRIMERA INSTANCIA DEL CENTRO.

—Por edicto de fecha 29 del pasado, el Secretario Gabriel Lafuente hace saber a Inocencio Guerra y Manuel López, que se ha ordenado unir al rollo de apelación establecido por el segundo contra una sentencia en juicio seguido contra él por Guerra, de un escrito presentado.

—Por edicto de fecha 5, el propio secretario hace saber que por sentencia de fecha 4 fué reclarado con lugar el recurso de apelación presentado por José Manuel Perera contra la sentencia dictada en el juicio verbal que le seguía Isidro Rodríguez Echemendía.

—Por edicto de igual fecha, el propio Secretario hace saber que también en sentencia de fecha 4 fué declarado con lugar el recurso de apelación establecido por Ramón Fernández y Fernández contra la sentencia del Juzgado Municipal del Oeste de fecha 13 del pasado, en el juicio que dicho señor seguía contra Francisco Pérez Andrade, Alberto de la Cuesta Enríquez, Rogelio Artigas Martínez y Francisco Sierra López.

—Por edicto de fecha 3, el mismo secretario hace saber que por sentencia de fecha 2, fué desestimado el recurso de apelación establecido por "Alvaré y Cía", demandada por la Compañía Licorera de Cuba.

—Por edicto de fecha 4, el propio secretario hace saber que se ha declarado desierto el recurso de apelación establecido por Fernando Valdés contra la sentencia del Juzgado Municipal del Vedado del 17 de septiembre pasado, en el juicio de desahucio que contra el recurrente seguía Salvador Rodríguez García.

Por edicto de fecha 5, el secretario Francisco Boudet, cita para las 9 de la mañana del día 15 de los corrientes, a la Compañóa comercial "La Guinda", demandada por Gagnvald Fredriksen.

JUZGADO DE PRIMERA INSTANCIA DE ALMENDARES.

—Por edicto de fecha 6, el secretario Esteban H. Dausá anuncia para las 10 de la mañana del día 25 de los corrientes, la subasta de bienes muebles por valor de $4.973 82, embargados a José Díaz Pérez por Joaquín Covián y Suero, para el cobro de unas obligaciones.

—Por edicto de igual fecha, el propio secretario cita para las 10 de la mañana del día 23 de los corrientes a Antonio Luis Jiménez Fernández, demandado por Micaela Aida Gutiérrez.

—Por edicto de fecha 5, el mismo secretario cita para las 10 de la mañana del día 23 de los corrientes a Antonio Luis Jiménez Fernández, demandado por Micaela Aida Gutiérrez.

—Por edicto de fecha 5, el mismo secretario cita para las 10 de la mañana del día 17 de los corrientes, a Augusto Martínez, sus herederos, sucesores o causahabientes y a Pedro Lozano Gregal, tutor de Marcolina Martínez Consuegra, para que asistan al reconocimiento de firma que ha de efectuar ese día la también demandada María de los Dolores Santa Cruz viuda de Martínez.

—Por edicto de fecha 4, el secretario Hermógenes Giménez cita para las 9 de la mañana del día 23 de los corrientes al obrero Rafael Mayol, que ha presentado una reclamación por accidente del trabajo.

—Por edicto de igual fecha, el propio secretario cita para la misma fecha y hora, al también obrero Ramón García Pérez, que asimismo ha presentado una reclamación por accidente del trabajo.

—Por edicto de fecha de ayer, el secretario Rodolfo Pichardo anuncia para las 9 de la mañana del día 14 de noviembre entrante la subasta de una casa en Arroyo Apolo, tasada en $15.000.00, que le ha sido embargada a Manuel Santirso Laviada por José Miguel Portuondo Tamayo, para el cobro de un crédito hipotecario.

—Por edicto de fecha 2, el secretario Enrique Whitmarsh hace saber que por sentencia de igual fecha fué declarada con lugar la demanda seguida por la Sociedad en Comardita "Isla Gutiérrez y Cía" contra Alfonso Fernández.

—Por edicto de fecha 5, el propio secretario hace saber a los herederos, sucesores o causahabientes de Enrique Díaz que de la liquidación de cargas practicada con motivo de la demanda que les seguía la Compañía Cobradora, no aparece otra que la de $2.625.00 que pesa sobre la totalidad de la finca de donde fueron segregadas las parcelas que se remataron.

JUZGADO DE PRIMERA INSTANCIA DEL NORTE

—Por edicto de fecha de ayer, el secretario Andrés García cita para las 9 de la mañana del día 15 de los corrientes a Concepción Navarro, que apeló contra la sentencia dictada en el juicio verbal que le sigue Isabel Villarias y Cernada.

—Por edicto de igual fecha, el propio secretario hace saber a Román Laborde y Codezo y María Estela Herrera y Martínez, que deben ratificar el escrito que presentaron.

—Por edicto de igual fecha, el secretario Fabio Gárate hace saber a Fulgencio García Conde que en sentencia de fecha 29 del pasado fué declarada con lugar la demanda seguida contra él por María Teresa Faez y Fernández.

—Por edicto de igual fecha, el propio secretario emplaza al Gerente de la Sociedad "N. Negreira, S. en C." y a Pilar Negreira Trillo, Comanditaria de la misma, para que dentro del término improrrogable de 9 días contesten a la demanda que les ha presentado Juan Alonso Díaz.

—Por edicto de igual fecha, el mismo secretario hace saber a Francisco García Asencio, demandado por la Compañía de Crédito Comercial, que en el remate de las acciones nominativas de a cien pesos que le fueron embargadas, el señor Carlos Forimer, ofreció cinco pesos por cada una, y resultando ello insuficiente, debe presentar quien haga mejor proposición o pagar las cantidades que se le reclaman dentro del término de 9 días.

JUZGADO DE PRIMERA INSTANCIA DEL SUR.

—Por edicto de fecha de ayer, el secretario Arturo Rauchmann anuncia para las 10 de la mañana del día 26 de los corrientes la subasta de bienes muebles por valor de $2.380.00 embargados a Federico Mendizabal y Alemán por Jesús María Bouza para el cobro de unas obligaciones.

—Por edicto de igual fecha, el propio secretario hace saber a José Abrahantes que cuando se cumpla lo dispuesto en la providencia de fecha 16 de noviembre de 1925, podrá continuarse el juicio seguido por Rosario Lamestri contra Joaquín de Arango.

—Por edicto de fecha 5, el propio secretario emplaza a los herederos, sucesores o causahabientes de Ricardo García y García, para que dentro de veinte días contesten a la demanda que les ha presentado Marcelino Docampo.

—Por edicto de fecha de ayer el mismo secretario cita para las 10 de la mañana del día 18 de los corrientes a Emilio Cayado, demandado por María Visitación Cayado.

—Por edicto de fecha 5, el secretario Mario Casanova, hace saber a María del Carmen Pacheco y de la Cueva que en sentencia de fecha 15 del pasado, fué declarada sin lugar la demanda seguida contra ella por Hanuel de Armas y de la Cueva.

JUZGADO DE PRIMERA INSTANCIA DEL ESTE.

—Por edicto de fecha de ayer, el secretario Augusto C. Oliva cita para las 10 de la mañana del día 19 del actual, a José M. Garriga, demandante de la Compañía Columbia, a fin de que reconozca la firma de una carta de fecha 15 de junio del año próximo pasado, como lo ha solicitado la Empresa demandada.

—Por edicto de igual fecha, el propio secretario anuncia para las 10 de la mañana del día 16 de noviembre próximo entrante, la subasta de una parcela de terreno en esta capital, tasada en $2.617.00, que le ha sido embargada a la Compañía Vinagrera Nacional Portillo, S. A. por Alonso del Portillo.

JUZGADO DE PRIMERA INSTANCIA DEL OESTE.

—Por edicto de fecha de ayer, el Secretario Eduardo Daumy hace saber a Luciano Mayorquín Reverón que las costas del juicio que le seguía Tomás Santalla Frageual, al pago de las cuales fué condenado, asciende a $604.50.

—Por edicto de igual fecha, el propio secretario hace saber que, transcurridos los cuatro años que marca la ley, ha caducado de derecho la demanda seguida por Manuel Trasabares contra Celestino Rodríguez.

CRONICA DE TRIBUNALES

La Sala de lo Civil de la Audiencia ha Declarado en Estado de Quiebra a las Sociedades Comerciales de Esta Plaza "Frank Robins Company" y "Robins Realty Company"

RECLAMACIONES DE UNA SOCIEDAD MERCANTIL DE ESTA PLAZA Y DE LOS ESTADOS UNIDOS CONTRA COMERCIANTES.—EL TRIBUNAL SUPREMO HA TENIDO POR DESISTIDA EN UN RECURSO DE CASACION A LA SOCIEDAD "J. ULLOA Y COMPAÑIA".—LA SALA DE LO CRIMINAL DE DICHO TRIBUNAL HA CONFIRMADO EL FALLO DE LA AUDIENCIA DE CAMAGUEY, EN UN PROCESO POR HURTO CUALIFICADO POR EL GRAVE ABUSO DE CONFIANZA

EN EL SUPREMO

Recursos contra fallos de las Audiencias de Camagüey y P. del Río

La Sala de lo Criminal del Tribunal Supremo dictó sentencia ayer resolviendo el recurso de casación, por infracción de ley, establecido por Juan B. Gómez Fernández y Pedro Zubiarrubia Meneses, jornaleros y vecinos de Nueva del Jíbaro, combatiendo la sentencia de la Audiencia de Camagüey, que los condenó a Gómez y Zubiarrubia, por hurto, cualificado por el grave abuso de confianza, a cinco años, cinco meses y once días de presidio correccional, y al no recurrente Agapito Olaya Viamontes, a la pena de un año, ocho meses y veintiún días de presidio correccional, por hurto, sin circunstancias.

Dicha Sala ha dictado también sentencia, en el recurso de casación, por infracción de ley, entablado por Exiquio Leren, labrador y vecino de Candelaria, que fué condenado, por la Audiencia de Pinar del Río, a un año, ocho meses y veintiún días de prisión correccional.

Desiste la sociedad J. Ulloa y Compañía

La referida Sala ha dictado auto teniendo por desistido a la entidad de esta plaza J. Ulloa y Compañía, en él recurso de casación que, por infracción de ley, estableciera, en causa seguida a Angel Hernández Mollina, por estafa.

Desahucio en Presidio

Por la Sala de lo Civil de dicho Tribunal Supremo, se acaba de dictar fallo, en el recurso de casación, por infracción de ley, interpuesto por Ramón Ramos Tomé, propietario, vecino de Sancti Spíritus, contra el auto del Juzgado de Primera Instancia de dicha ciudad, en los autos del juicio de desahucio por precario, seguido por Carlos Jiménez González, propietario de la misma ciudad, contra el recurrente, para el desalojamiento de una finca rústica.

El juez municipal de Sancti Spíritus declaró con lugar la demanda de Jiménez González, y, en apelación, ante el Juzgado de Primera Instancia, éste declaró abandonada la misma, y firme la sentencia del municipal, por haberse paralizado los autos dos años.

Y el Tribunal Supremo declara ahora no haber lugar al recurso, con las costas a cargo del recurrente.

Accidente en el trabajo

También ha dictado sentencia la referida Sala de lo Civil del Supremo en el recurso de casación, por infracción de ley, interpuesto por Salvador Ferrer y González, jornalero y vecino de la ciudad de Cárdenas, contra la sentencia dictada en apelación por la Sala de Justicia de la Audiencia de Matanzas, en los autos de la demanda incidental seguida en el Juzgado de Primera Instancia de Cárdenas, por el recurrente contra la Compañía de Seguros La Federal, S. A., sobre indemnización por accidente del trabajo.

La Audiencia de Matanzas revocó la sentencia de la primera instancia, y, en su lugar, fijó en $25.07 moneda oficial la pensión anual que la Compañía demandada tiene que pagar a Ferrer, sin hacer especial condenación de costas.

Y el Supremo, al declarar sin lugar el recurso del demandante, confirma el fallo del inferior, condenando en las costas al recurrente.

Señalamientos para hoy, en el Tribunal Supremo

Sala de lo Civil:

Contencioso administrativo. El Estado contra la Junta de Protestas. Ponente: doctor Trelles. Procuradores: señor S. Villalba.

Habana: Alberto Rodríguez contra José Pérez. Ponente: doctor Travieso. Letrados: doctores R. Ecay y P. Alvarez.

Contencioso administrativo. Compañía Cubana de Electricidad contra el alcalde de Cienfuegos. Ponente: doctor Avendaño. Letrados: doctores G. Mendoza y Echeveite.

Habana: Compañía Agrícola Industrial S. A., sobre inscripción de finca. Ponente: doctor Fuentes. Letrados: doctores Ruiz y Silva.

Habana: Queja. R. Martí contra José A. Toiras. Ponente: doctor Travieso. Letrado: doctor O'Farrill.

Sala de lo Criminal:

Matanzas: Robo. Felipe Manrique. Ponente: doctor Rojas.

Oriente: Homicidio. Eladio Bertot. Ponente: doctor Bordenave.

Santa Clara: Francisco Herrera. Ponente: doctor Caturla.

Habana: Estafa. Rodrigo González. Ponente: doctor Bordenave.

Camagüey: Infracción de la Ley de Drogas. Diego López. Ponente: doctor Palma.

Camagüey: Alzamiento comercial. JoséBedoya. Ponente: doctor Caturla.

Habana: Homicidio. Octavio Ayala. Ponente: doctor Palma. Letrado: doctor González Sarraín.

EN LA AUDIENCIA

La quiebra de las sociedades Frank Robins Company y Robins Realty Company

Ante el Juzgado de Primera Instancia del Sur interesó la Sociedad B. F. Arvey J. Sons, de esta capital, la declaratoria de quiebra de las sociedades Frank Robins Company y Robins Realty Company, ambas del comercio de esta plaza, declarando el juez no haber lugar a declarar el estado de quiebra de las mencionadas sociedades.

La entidad actora interpuso recurso de apelación para ante la Sala de lo Civil de esta Audiencia, interesando se declarara con lugar la quiebra y se hicieran todos los pronunciamientos relativos a ese estado.

Y la Sala de lo Civil de esta Audiencia, ha revocado el auto del juez, declarando en estado de quiebra a las sociedades mercantiles anónimas Frank Robins Company y Robins Realty Company, debiendo dictarse por el juez las medidas derivadas de esta declaración, sin pronunciamiento sobre costas ni de temeridad ni mala fe, a los efectos de la Orden 3 de 1901.

Basa su fallo dicha Sala en las siguientes consideraciones:

"Siendo ponente el magistrado Antonio Echeverría y Alfonso:

"Considerando: que relacionando la subasta de valores pignorados a que se contrae el edicto visible en el ejemplar de la Gaceta acompañado con las declaraciones de los testigos de las cuales resulta, según unos, por pública notoriedad y otros por convencimiento directo, el estado de indudable sobreseimiento de sus pagos de las entidades cuya quiebra se insta y que ya en el año 1926 se encontraban en aquella situación por lo que, justificados los requisitos legales correspondientes, procede revocar el auto apelado y decretar la quiebra de las sociedades expresadas, devolviendo las actuaciones al juez para que dicte las medidas que de esa declaración se derivan".

Reclama una sociedad mercantil de esta plaza

En los autos del juicio declarativo de mayor cuantía, seguido, en cobro de pesos, por la sociedad mercantil de esta plaza Alonso, Echauzueta y Compañía, S. en C., contra Domingo Canseco Patín, el juez dictó sentencia, declarando con lugar la demanda y condenando al demandado a pagar a la sociedad actora la suma de $2.096.54 moneda oficial, intereses y costas.

Fallo que la Sala de lo Civil de esta Audiencia ha confirmado, con las costas a cargo del apelante.

Pleito de una sociedad americana

También ha dictado sentencia dicha Sala declarando con lugar la apelación establecida en el juicio de menor cuantía, seguido, ante el Juzgado de Almendares, por la sociedad americana "Wilson Ward and Company", contra "Peláez, Chaurrieta y Compañía", del comercio de esta ciudad.

Por su sentencia el Juez declaró con lugar la demanda, condenando a la sociedad demandada a pagar a la actora la cantidad de $895.75 moneda oficial, más los intereses y costas del pleito.

Pero la Sala en su sentencia, revoca el fallo del Juez y declara sin lugar la demanda, absolviendo de la misma al demandado, sin especial imposición de costas.

Fallo confirmado

Dicha Sala, finalmente, ha confirmado la sentencia del juez de Primera Instancia del Sur, dictada en el juiciode mayor cuantía, que siguiera María Teresa Delgado Guanche Valdés, contra su esposo Vicente Fallo Alfonso.

En su sentencia el juez declaró con lugar la demanda, declarando al demandado culpable.

Sentencias en lo Criminal

Se han dictado las siguientes sentencias:

Manuel Iglesias y María Silva, son absueltos de estafa. Defendió el doctor Carlos M. Palma.

Constantino Alvarez, es condenado, por estafa, a cuatro meses un día de arresto mayor.

Miguel Pons, por lesiones, a seis años de prisión correccional.

Y José Carballo Fraga, por lesiones, a tres meses, once días de arresto mayor.

Penas que interesa el Fiscal

El Ministerio Fiscal, en escritos de conclusiones provisionales, ha solicitado las siguientes penas:

Dos años, once meses y once días de presidio correccional, para Nuton Lamonius, por robo.

Un año, ocho meses y veintiún días de prisión correccional para José López González (a) "Bufanda", por lesiones graves.

Dos años, once meses y once días de prisión correccional para Luciano Tabernilla Martínez, y un año, ocho meses y veintiún días de la misma pena para José Suárez Martínez, por disparos de arma de fuego.

Y un año, ocho meses y veintiún días de prisión correccional para Carlos Trelles Sánchez, por delito privado.

Juicios orales celebrados ayer

Se efectuaron ayer, en las distintas Salas de lo Criminal de la Audiencia, los juicios orales de estas causas:

El de la de Menelao Mora, por delito privado; el de la de Miguel Fránquiz, por lesiones; el de la de Cifredo Ortiz, por robo y el de la de Eliseo Blanco, por delito privado.

Las labores en los días 9, 11 y 13

Las horas laborables en la Audiencia de la Habana, serán por la mañana, los días 9, 11 y 13 de los corrientes, por ser vísperas de días festivos, pues es sabido que los días 10, 12 y 14 lo son y en ellos vacan los Tribunales.

Notificaciones en lo Civil

Hoy tienen notificaciones, en la Secretaría de la Sala de lo Civil de esta Audiencia, las personas siguientes:

José Camer del Alba; Pedro Rubido; César Rouco; Pablo Oceguera; José Emilio Barrena; Igualada; Manuel Bonada; José Agustín García; Porfirio Martínez; Augusto Prieto; Emilio Villaverde; María Avila; Angel Carrerá; Eerman Peiman; José J. Espino Agüero; Antonio Díaz Torres; Francisco López Rincón; José Carmer del Alba; Constantino Martínez; Joaquín González Saenz; Ramón M. Valdés; José María Gispert, Luis Castro; Carlos Morales Despau, Pérez Cuba; Silvio Fernández Arencibia; Arturo Miró; Gaspar Such; Julio Prieto; Pedro M. Calera; Jorge García Montes; Antonio García de la Torre; Ramón González Barrios; Felipe de Armas; Rouco; Pedro Rubido (urgente); Antonio Díaz Torres; Pedro Orlando Gil Lobato.

Señalamientos para hoy, en la Audiencia

Sala Primera de lo Criminal

José Fernández, por perjurio. Defensor: doctor Mármol.

Santiago Chian, por perjurio. Defensor: doctor Demestre.

Salomé Herrera, por estafa. Defensor: doctor Castellanos.

Ruperto Sánchez, por infracción postal. Defensor: doctor Guiral.

Luis F. Pozo, defensor: doctor Arango.

Jesús Gómez. Defensor: doctor Arango.

Arturo Carbonell, por lesiones. Defensor: doctor del Río.

Bernardo Méndez, por usurpación. Defensor: doctor Demestre.

Sala Segunda de lo Criminal

Rogelio García, por estafa. Defensor: doctor Peña.

Manuel Hernández, por hurto. Defensor: doctor Mármol.

Juan Larrauri, por infidelidad en la custodia de presos. Defensor: doctor Coloma.

Sala Tercera de lo Criminal

Isidro Franco, por lesiones. Defensor: doctor Coloma.

Fermín Llin, defensor: doctor Casado.

César Rodríguez, por estafa. Defensor: doctor López.

Rafael Torres, por lesiones. Defensor: doctor Aedo.

Consuelo Hernández, por estafa. Defensor: doctor Pequeño.

Andrés Piñón, por lesiones. Defensor: doctor Zayas.

Sebastián Rodríguez, por malversación. Defensor: doctor Casado.

Mario Rivero, por hurto. Defensor doctor Sterling.

Sala de lo Civil

No hay.

UN PROTEGIDO LE SUSTRAJO $150 A SU FAVORECEDOR

Una señora acusa a la dueña de un establecimiento de haberle estafado 1,100 pesos

En la Judicial denunció ayer el señor Belarmino Díaz y Suárez, español, sirviente, vecino de B y 11, en el Vedado, que un amigo suyo nombrado Santiago, que fué camarero de café y pernocta en un taller de lavado de la calle de Animas, y al que recogió por lástima en su casa, dándole de comer, le sustrajo alhajas y dinero por valor de ciento cincuenta pesos.

PARA NO PAGAR EL CREDITO

La señora María Méndez Trevin, vecina de Conde número 3, acusó en la Judicial al señor Andrés Méndez López, establecido en el giro de víveres en Concha 8, de haberle estafado mil cien pesos que en dos veces, en 16 de mayo y en 22 de julio, le entregó, y de los que tiene los correspondientes recibos, comprometiéndose el señor Méndez a pagárselos en el plazo de seis meses. Méndez no sólo no le pagó sino que se mofaba de ella diciendo a todos que no pagaba porque no le daba la gana y que no cobraría un centavo, por lo que la denunciante le demandó en el Juzgado de Pirmera Instancia del Sur, secretaría judicial del señor Lauchman, condenándole al pago del dinero y de las costas.

Y para no pagar ha confeccionado un documento por el cual parace debiendo a Julio García 1650 pesos, siendo demandado por García de acuerdo con él, y est áapelando a todos los medios para que le embarguen y rematen el establecimiento, para así burlar la acción de la justicia.

SUSTRACCION DE PRENDAS Y DINERO

A la Judicial denunciaron los señores Laureano Alvarez González y Alvaro Pérez Aenlle, ambos españoles, vecinos de Habana 115, que de su domicilio, sin ejercer violencia, les sustrajeron alhajas por valor de 70 pesos al primero y 90 pesos al segundo.

SE LLEVO EL DINERO

Denunció a la Judicial Ramón Suárez Hernández, copropietario de la agencia de mudadas La Estrella, sita en San Nicolás 98, que Luciano Martínez Nuño ()a Antonio, se ha apropiado de 75 pesos que cobró de cuentas de la agencia.

Un Choque

En República y Aranguren chocó el Auto 18295, que guiaba José A. Fiandor Capote vecino de Fernandina 12 con el tranvía 128 de Universidad Aduana que dirijía Carlos Travieso sufriendo ambos vehículos averías de escasa importancia.

FALLECIO AYER EN EL HOSPITAL HILARIO, EL SULTAN

Su agresor, procesado por homicidio sin fianza. Marina Arroyo procesada con $500

Ayer en Emergencias, a las cuatro de la madrugada falleció en Emergencias después de larga agonía Hilario Martínez, conocido por El Sultán.

Hilario, que durante largos años gozó de una fama poco envidiable, figurando numerosas veces en la crónica policiaca. Ultimamente fué postulado para Concejal por el Partido Conservaldor, no dándole sus votos el pueblo.

Su agresor fué procesado por homicidio con exclusión de fianza. Nómbrase su agresor Chito Rendueles y la causa de la agresión fueron rivalidades en el 'oficio' que ambos ejercían.

PROCESADA MARINA ARROYO

Ayer fué procesada por amenazas e infracción del Código Postal, Marina Arroyo Suárez, hermana del tristemente célebre 'Arroyito" señalándosele $500 de fianza para gozar de libertad provisional.

No saben si perdieron o les hurtaron los documentos.— Harry Water, veterano americano que reside en la calle Virtudes número 2 accidentalmente denunció en la Sección de Expertos que en un omnibus había perdido o le habían sustraido varios documentos de interés para él.

Otro veterano Mr. Ernest Wallace de 73 años, también denunció que le sustrajeron o perdió todos sus documentos, el pasaporte, el pasaje de regreso a Estados Unidos y varios documentos más.

Menor Arrollado

Nanci Pérez González de 7 años de edad, y vecina de Salud 139, fué asistida en el H. Municipal de una contusión en la región occipito frontal de carácter leve la que sufrió en P. Varela entre Salud y M. Sardiñas al ser arrollada casualmente por el auto 32822, que conducía Manuel Núñez Barbán vecino de M. Gómez núm. 211.

Con un vahido

Constantino Mon Carrete, vecino de Séptiam 783, Vedado, fué asistido en el Centro de Socorros de lesiones menos graves las que sufrió al caerse al pavimento víctima de un vahido.

Escándalo

El vigilante 1110 presentó en la Estación a Alvarado Valdés Piñán, vecino de Picota 64, y a Julia Alonso Alonso de Figuras 6, por haberlos sorprendido formando un gran escándalo e intentando reñir en Factoría y M. Gómez.

DOS VETERANOS MUERTOS Y OTRO FUE ARROLLADO

Fallecieron el que se cayó de la estatua del Maine y el que fué operado de apendicitis

A las cuatro de la madrugada de ayer, falleció en Emergencias el ciudadano americano W. C. King, de 86 años de edad, veterano de la guerra Hispano Americana que residía en el Hotel Plaza y que sufrió gravísimas contusiones al caerse casualmente de lo alto del monumento a las víctimas del Maine, donde se había encaramado.

Otro veterano fallecido.— También falleció en Emergencias John Lewis de 56 años de edad, veterano y que residía en el Hotel Perla de Cuba, que fué operado de apendicitis supurada.

Arrollado por un omnibus un veterano americano.— En el segundo centro de socorro, fué asistido ayer mañana de graves contusiones en todo el cuerpo, el ciudadano americano veterano de la guerra hispano-americana, Mr. James Franklin Well, vecino accidental del Hotel Ritz sito en Neptuno y Perseverancia.

El lesionado fué arrollado en Neptuno entre Manrique y Campanario por el omnibus de la empresa Omnibus de la Habana; número 43019, que conducía el chauffeur Luciano Hernández Hernández vecino de 23 y O, en el Vedado. El lesionado acusó al chauffeur de haberle echado encima el omnibus que iba a gran velocidad. Fué detenido el chauffeur.

Los Correccionales

PRIMERA SECCION

Cárcel y Morro.—Teléfono M-2720

Juez: Dr. Enrique de Almagro. Sctrio. Dr. José A. Iribarren.

Casos resueltos en el día de ayer:

Secundino Vizoso, condenado por riña a $5; José Nuñez por riña a cinco días; José Viñas por escándalo a 10 días; Hortensia Castillo, por escándalo 5 días; Eugenio O'Farrill, por lesiones $3; Gerardo García por escándalo $10; José Pelman, por escándalo $2; Cantón Maniel, por escándalo $2; Francisco Mora, por desobediencia 3 días; Zeyolet Gabriel, por maltrato de palabras $3; Cándido García por maltrato de palabras $3; Rubén Borestin, por lesiones $3; Berto Ponden, por lesiones $3; Nicolás Felipe, por riña 3 días; Roberto Martínez por escándalo 5 días; Benigno Bouza, por ofensas a la moral $2; Petra Blanco, por ofensas a la moral $5; Antonio Hernández por daño $5; Manuel López, por daño $5; Celestino Suárez, por daño $3; Jaime Gandía, por daño $5; Regla M. Ortiz, por lesiones 30 días; Juan Rodríguez por dos hurtos en grado de tentativa 62 días; Jacobo Martínez por estafa $31; Ariteo Rignol, por estafa $31; José López, por daño $20.

León Frenckel, es absuelto de maltrato de obras; Carlos Espina, lo es de desobediencia; Silvio Valdés lo es de riña y es entregado a sus padres; Antonio Neira, lo es de desobediencia; Antonio Fernández, absuelto de desobediencia; Manuel López, de daño; Alberto Parrondo, de desobediencia; Enrique Oleda, de desobediencia, José Quesada de desobediencia; Andrés Crejo, de escándalo, Carlos Cardone, de estafa en grado de tentativa; Domingo Abera, de estafa en grado de tentativa; Eloisa Martínez, de resistencia; Enrique Fernández, de lesiones; Venancio Sánchez de estafa.

SEGUNDA SECCION

Antiguo Colegio de Belén.

Juez: doctor Gonzalo del Cristo, Secretario doctor Fernando Gigato.

Celestino Díaz, Desobediencia. Absuelto; Manuel Calvo, Desobediencia, Fianza; Francisco Ruiz, Daño. Suspendido; José M. López, Daño. Suspendido; José Palazuelos, Daño, $1.00 Multa; Alberto Baños. Lesiones por imprudencia. Absuelto; Carlos Hierro, Amenazas. Suspendido; Daniel Faria, Faltas a la policía. Absuelto; Berta Zaldivar, Maltrato de palabras. Suspendido; Concepción Vigoso, Maltrato de palabras. Suspendido; Mercedes Fernández, Maltrato de palabras. Suspendido; Ceferino Rodríguez, Lesiones por imprudencia. Absuelto; Arturo Quiroga, Lesiones por imprudencia. Suspendido; Juan Veloso, Lesiones en riña. $20,00 Multa; Celestino González, Lesiones en riña. $10.00 Multa; Manuel González Lesiones y Maltrato de palabras. Suspendido; Manuel Sánchez. Daño. Fianza; José Martínez, Daño. Fianza; José B. Rodríguez, Amenazas y faltas a la policía. Absuelto; Alberto Mesa, Amenazas y faltas a la policía. Absuelto; Guillermo Alvarez, Desobediencia. Fianza; Adolfo Fernández, Coacción. Absuelto; Antonio Gutiérrez, Lesiones en riña. Suspendido; Rufino Sánchez, Lesiones en riña. Suspendido; Arcides Benítez, Lesiones y Maltrato de palabras. Suspendido; Arturo Gutiérrez, Lesiones y Maltrato de palabras. Suspendido; Carlos Godoy, Lesiones en riña y desórden público. Suspendido; Fernando Godoy, Lesiones en riña y desórden público. Suspendido; Felix Casteo, Lesiones en riña desórden público. Suspendido; Justo Larrazaba, Lesiones en riña y desórden público. Suspendido; Ernesto Rodríguez, Lesiones por imprudencia. Absuelto; Luis A. Urbina, Faltas a la policía. Suspendido; Manuel Pérez, Daño. Fianza; Alfredo Valdés, desobediencia. Suspendido; Faustino Vega, Infracción Artículo 598 del C. P. Absuelto; Faustino Vega, Infracción Municipal. Absuelto; Quintín Pelas, Infracción Artículo 598 de C. P. Absuelto; Armando Barrera, Juego prohibido. $3.00 Multa; Ernesto Rueda. Juego prohibido. $3.00 Multa; Silvio Cuesta, Juego prohibido. Absuelto; Gustavo Pérez, Juego prohibido, Absuelto; Ramón Ríos, Faltas a la policía. Absuelto; Heimbinder, Desobediencia y faltas a la policía. Absuelto; Enrique L. Martín, Desobediencia y faltas a la policía. Absuelto; R. Montalvo, Desobediencia faltas a la policía y Vejación. Absuelto; Mario Enrique Ancha, Desobediencia, faltas a la policía y Vejación $5.00 Multa; Leoncio Campos, Desobediencia. Absuelto; Daniel Cárdenas. Ofensas a la Moral. Absuelto; Dulce Ma. Rojas, Ofensas a la Moral. $10.00 Multa; René Lancar, Ofensas a la Moral, $30.00 Multa; Juana Ma. Díaz, Ofensas a la Moral. $10.00 Multa; Jesús Regueira, Actos contra la Moral. $5.00 Multa; Manuel Rodríguez, Coacción Absuelto; Juan Rodríguez, Coacción. Absuelto; Juan Alejo, Coacción Absuelto; Narciso Borrego. $5.00 Multa; Faustino Surís, Maltrato de obra. Suspendido; José Ma. del Hombre, Maltrato de obra. Suspendido; Felipe González, Maltrato de obra y Vejación. Fianza; Armando Varona, Vejación. $5.00 Multa; Andrés Marina, Vejación. Suspendido; José Casanova, Vejación. Absuelto; Teresa Aguilera, Amenazas, Vejación y desórden público. Suspendido; Julis Wilson. Amenazas, Vejación y desórden público. Fianza; Antonio Djamal, Amenazas, Vejación y desórden público. Suspendido; Juana Mª Hernández, Amenazas, Vejación y desórden público. Suspendido; Daniel Pérez, Maltrato de obra y desórden público. $10.00 Multa; Delfín Darmas, Maltrato de obra y desórden público. Absuelto; Oscar Pereira, Desórden público. $5.00 Multa; Mario Suárez, Lesiones y desórden público. $3.00 Multa; Julio Rodríguez. Lesiones y desórden público. $1.00 Multa; Jesús Fernández, Lesiones. Absuelto; Enrique Díaz, Lesiones por imprudencia. Absuelto; Alfredo Bonet, Escándalo por Embriaguez y lesiones. $30.00 Multa; Angel Alvarez, Daño y Escándalo por Embriaguez. $10.00 Multa; Sibino Valdés, Daño. Absuelto; José Inocente Díaz, Daño. Suspendido; Miguel Ozamendí, Daño. Suspendido; Claudio Pemas, Daño. Suspendido; Ramón Alvarez. Daño. Fianza Manuel Fernández, Daño y lesiones en riña. Suspendido; Antonio Luis Danval, Daño y lesiones en riña, Suspendido; Salvador Valdés, Escándalo por Embriaguez y lesiones. $5.00 Multa; Alvarado Valdés, Desórden público y amenazas. $5.00 de Multa; Julia Alonso, Desórden público y amenazas. Absuelto; Joaquín Tana, Lesiones en riña. Suspendido; Luis Fernández, Lesiones en riña. Suspendido; José Moroña, Lesiones en riña. Suspendido; Oscar Ares, Lesiones en riña. Suspendido; Carlos Betancout. Desobediencia. Absuelto; Avilo González, Maltrato de palabras. Fianza; Enrique Enreñat, Infracción Artículo 257 y lesiones. Fianza; José Viana, Lesiones por imprudencia. Absuelto; Guivaniu Aglania. Estafa. Suspendido; José Valino, Estafa. Suspendido; Francisco García, Hurto. $1.00 Multa; Marcelino Pereira, Tentativa de hurto. $5.00 Multa; Miguel A. Llarand, Tentativa de hurto. $5.00 Multa; Manuel Martínez. Resistencia, Ofensa a la Moral y lesiones. $31.00 Multa; Luis Díaz, Resistencia, Ofensa a la Moral y lesiones. $20.00 Multa; Agustín Cabrera, Resistencia, Ofensa a la Moral y lesiones. Absuelto; Rafael Pedrós, Estafa. $30.00 Multa; Ricardo González, Hurto. Suspendido; Juan Jaime, Hurto. Suspendido; Julio Vázquez. Hurto. Suspendido; Flora Alvarez, Infracción de la Ley de Lotería. $5.00 Multa.

TERCERA SECCION

Avenida de la Independencia No. 119. Teléfono U-4222. Juez: Dr. Leopoldo Sánchez. Secretario: Dr. Ricardo Soler.

Fueron multados y arrestados en juicios celebrados ayer:

Manuel Castillo Fernández, por hurto y lesiones, diez pesos; Tomás Rotea López, por hurto, sesenta días de arresto. Armando Armand Reyes, por lo mismo, treinta y un día de arresto. Waldo Pérez Silva, por hurto y daño, cuarenta días de arresto. Juan Rosell Madariaga, por lesiones, noventa días de arresto. Pedro Quintana, José Martínez Lugo, Agustín Pérez, por hurto, vejación y exceso de velocidad, cinco pesos. Germán Pérez, por exceso de velocidad, tres pesos. Antonio Vila, por maltrato de palabras y amenazas, cinco pesos. Ramón Fernández, por lo mismo, cinco pesos. José Arguiz y Antonio Arguiz, por riña y lesiones, tres pesos a cada uno. Juan Carabeo, por lesiones, amenazas y escándalo, diez pesos. José Fernández, por vejación, diez pesos. Agapito Ramos por maltrato de obra y lesiones, cinco pesos. Rosa Tudó, amenazas y desobediencia, diez pesos. Fermín Otero y Gerardo Casals, por daños inferidos, dos pesos a cada uno. Alicia Rodríguez, escándalo por embriaguez, diez pesos. Manuel Cifredo, por lo mismo, veinte días de arresto. Francisco Ferraz, escándalo por embriaguez y faltas a la policía, diez pesos. José Torres, por escándalo y uso de armas sin licencia, diez pesos. Luis María Villar, por lo mismo, veinte pesos. Antonio Sánchez y Arturo Morales, por riña y lesiones, dos pesos a cada uno. Antonio Jiménez, por faltas a la policía, dos pesos. Marcelino Hernández, por lo mismo, tres pesos.

Salieron absueltos 27 individuos y se suspendieron 53 juicios.

CUARTA SECCION

Calzada del Cerro No. 550 Teléfono I-1379

Juez: Dr. Pablo G. de la Maza. Sctrio. Dr. Mario de la Torre.

Multas impuestas en juicios celebrados ayer:

Por infracciones municipales cometidas cinco pesos a Antonio Segurado; dos pesos a José Cobreiro, José Hidalgo, Salomé Gómez, Concepción Demetrio, Rosa Demetria, Asunción Michel; un peso a Juan Ortiz. Por infracciones sanitarias: diez pesos a Eulalio Martín; dos pesos a Antonio de Armas; diez pesos a Bonifacio Fernández. Por daño: cinco pesos a Francisco Alvarez; dos peso sa José Antonio Martínez, Lorenzo Estévez, José Pérez, Ramón Fernández. Po rlesiones 31 pesos a Antonio Ruiz; dos pesos a Juan Nodal, Gabriel Iglesias, Antonio Sendan. Por exceso de velocidad veinte pesos a José Comesañas y Severino Alba: diez pesos a Sergio Acevedo. Por daños y exceso de velocidad cinco pesos a Antonio Ruiz. Por daños y maltrato de palabras un peso a Francisco Gil. Por amenazas cinco pesos a Lázaro Pineda. Por escándalo dos pesos a Aida Sánchez y José Seisdedos. Por escándalo por embriaguez y lesiones cinco pesos a José Ramón González. Por maltrato de animales diez pesos a José Hernández y Francisco Torres. Por hurto de uso: 31 pesos a Alberto Laraez. Por estafa 31 pesos a Cándido Gálvez. Por escándalo grave 30 pesos a Juan Rodriguez y Ricardo Carrera; cinco pesos a Antonio Fernández, Luis Peña, Alfonso Fernández, Milagros Alvarez, Herminia Gómez, Bienvenida Gómez. Por riña prihibida 31 pesos a Lucila Miranda y Rosario Gómez y cinco pesos a Antonio Valdés.

Salieron absueltos 19 individuos; se decretó la detención de 36 y se suspendieron 28 juicios.

Bienvenido López Lorenzo, juicio suspendido por lesiones, se fugó.

QUINTA SECCION

Calzada de Jesús del Monte No. 502. Teléfono: X-1616

Juez: Dr. Gonzalo Alvarado. Sctrio. Sr. Ramón Franca.

Casos resueltos en el día de ayer:

Francisco Lorenzo Mechoso, por estafa, condenado a noventa días; Jarov Onishim, por daño $5; Julio Lee y Luis Lee, por faltas a la Policía y coacción $3 a cada uno; Mariano Gómez, por escándalo por embriaguez; $3; Manuel de Jesús Santalí y Rafael González, por escándalo $1 a cada uno; Pedro García, por escándalo y lesiones $5; María Regla Tejada, por escándalo y lesiones $1; Emilia Leal y María González Calderín, por riña $2 a cada una; José A. Santiago y Severo Rodríguez, por vejación y lesiones $1 a cada uno; Conrado Rivas y Pedro Hernández, por riña y lesiones $1 a cada uno; Abelardo Pardo, por riña y lesiones $20; Luis F. Edreira, por lesiones $5; Lorenzo Valdés, por embriaguez y escándalo $2; Alfredo González, por vejación $1. Rufino Ramos, por daño $5; José M. Cuesta, por daño $5; Cástulo Hernández por daño $10; Juan Manuel Gómez, por infracción artículo 607 del Código Penal $20; Celestino Ortega Fuentes, por daño $5; Manuel García Muñoz, es absuelto de daño; Caridad Baluja lo es de coacción; Rogelio Estupiñán de vejación; Javier Reyes, es absuelto de amenazas; Faanda Govante y Angela Govante, lo son de desobediencia y lesiones; Enrique Samuel y Luisa Samuel, son absueltos de riña y lesiones; Antonio Cruz, de infracción del artículo 607 del Código Penal y entregado a sus padres; Santiago Lago, es absuelto de daño; Elpidio Alfonso, es absuelto de maltrato de obras; Gerardo Alvarez, lo es de faltias a la policía; Manuel A. Campos, lo es de amenazas.

M.E.C.D. 2016

ANUNCIOS CLASIFICADOS DE ULTIMA HORA

A-3333 — A-1014

A ALQUILERES DE CASAS

A1 HABANA

AGUIAR 134, ENTRE MURALLA Y SOL

Se alquilan estos magníficos y bien ventilados altos, compuestos de sala, recibidor, cuatro habitaciones amplias, baño intercalado, agua caliente, timbre eléctrico, cocina de gas, pantry, lavadero y cuarto de criados con servicio sanitario completo. Acera de la brisa. Informa: J. Barquín y Co., Muralla y Aguiar. Teléfono A-7858. UH A-1 S-7929 12 Oct.

CARLOS III NUMERO 211

Espaciosos altos, entre Franco y Subirana. Sala, recibidor, galería, 4 cuartos, 2 para criados, traspatio. Llave en los altos de 2 a 6. F-1695. UH A-1 S-8020 9 Oct.

ALMENDARES núm. 73 casi esquina a Carlos III, se alquilan en $55 segundo piso de reciente construcción; compuestos de sala, comedor, 3 cuartos, baño intercalado, cocina y servicio de criados. Informan en el teléf. U 1564. UH A1 S8077 13 Oct.

CASA MODERNA BARATA

Segundo piso, muy fresca, dos habitaciones, sala, comedorcito cocina magnífico baño, limpieza de basura y escalera. Infanta 18 entre San Lázaro y Concordia altos de la Lechería. Informes Neptuno 172. Sr. Arroyo. UH A1 S8083 9 Oct.

VIVA INDEPENDIENTE

En casas apartamentos de una y dos habitaciones, sala, comedor, baño, cocina elevador todo moderno desde $35 hasta $55. Neptuno 172, entre Escobar y Gervasio. UH A1 S8082 9 Oct.

ALQUILO Jesús Peregrino 65 entre Oquendo y Soledad, una planta, sala, saleta 3|4, baño. Llave al lado. 43 pesos. Informes M 7785. UH A1 46817 9 Oct.

ALQUILO Campanario 116 principal cerca San Rafael moderno 4|4, comedor, servicio criado. Llave en altos. Informes M 7785. UH A1 46816 9 Oct.

ALQUILO, San Nicolás No. 224, altos, casi esquina Monte, con sala, comedor, 3 cuartos. Informan: Monte y San Nicolás, sastrería El Pueblo. Teléfono A-5191. UH A-1 S-8097 12 Oct.

EDIFICIO MENENDEZ

Virtudes y Gervasio lindísimo piso principal y tercero a la brisa muy barato, sala, comedor, 4 habitaciones, baño intercalado, cocina de gas servicio criado. Llave y apoderado en la bodega. A1 S8115 18 Oct.

SE ALQUILAN los bajos de San Miguel núm. 207 entre San Francisco e Infanta, compuestos de tres habitaciones, sala, saleta, baño intercalado y demás servicios a la moderna. Informes, en San Miguel núm. 211, altos, esq. a Infanta. A1 46991 16 Oct.

PARA OFICINAS

Se alquilan los frescos bajos Aguiar 2 por el parque de la punta compuestos de 9 grandes habitaciones. A1 46952 11 Oct.

ESTRELLA 67, esquina S. Nicolás, altos modernos, sala y saleta grande, tres cuartos un baño intercalado completo, cocina gas, cuarto y servicio criado, dos puertas calle 45 pesos, único precio véase a cualquier hora. UH A1 47005 13 Oct.

SE ALQUILAN los hermosos altos de la casa Peñalver 100, casi esquina a Belascoaín, muy baratos, frescos y de moderna construcción; compuestos de sala, tres habitaciones, baño intercalado saleta de comer al fondo y servicio para criados. La llave al lado. Informan Revillagigedo 90. Teléf. A 1873. A1 47002 11 Oct.

PRADO 62 esquina a Colón, se alquilan los altos con o sin muebles, tiene garage. Informan en los mismos. Teléfono M 6149. A1 47009 20 Oct.

SE ALQUILAN los bajos de Indio número 4, con sala, saleta, 3 habitaciones, baño moderno. Informan en Monte número 157. La Gloria. Teléfono A-2822. A-1 S-8110 11 Oct.

SE ALQUILA EN 100 PESOS una grande casa propia para numerosa familia en Reina 131 2o. piso. La llave el encargado. Para informes M-2971, Café La Isla. UH A1 46997 16oct.

LEALTAD número 57, entre Animas y Virtudes. Sala, comedor, 3 cuartos, baño completo y cocina de gas. La llave en los altos. Informan: Habana No. 186. Teléfonos M-1541 y F-1941. A-1 S-8107 18 Oct.

SE ALQUILAN

Los espléndidos y ventilados altos del bonito chalet, Neptuno 279, entre Infanta y Basarrate, informan en los bajos. UH A1 46919 14oct.

A2 VEDADO

SE ALQUILA el chalet calle O No. 10, entre 17 y 19. Precio: $300. También un piso en el edificio Piloto, calle O entre 17 y 19, con garage y elevador. Informan en la misma. También una casa de inquilinato en la calle San Lázaro número 17, Víbora, con 19 habitaciones. Informan en la misma. UH S-8003 10 Oct.

CALLE 23 número 474, con todas las líneas en la esquina. Se alquila un piso alto, moderno, a la brisa, propio para corta familia. La llave en la misma. Precio módico. Informan: F-5469. A-2 46965 13 Oct.

VEDADO. M esquina a 13. Se alquilan estos magníficos y bien ventilados altos, a una cuadra de Línea, del Malecón y del parque, compuestos de sala, saleta, comedor, 5 cuartos y demás servicios. La llave en la bodega. En la misma informan. A-2 46920 12 Oct.

ESPLENDIDOS BAJOS

Línea 79, entre 2 y 4, Vedado. Dos cuadras del cine "Trianón" y una del parque de la calle Paseo. Acabada de pintar, compuesta de portal, sala, hall interior, terraza de costura, biblioteca, 5 habitaciones dormitorios, 2 baños intercalados, galería interior y jardín, comedor, pantry, cocina, 2 cuartos de criados y baño, garage para dos máquinas, lavandería y entrada independiente de criados. $175.00 mensuales. Quintana. M-3193. A-2 46939 15 Oct.

$125. VEDADO, calle de Paseo. Lindo chalet, nuevo, todas las comodidades. Jardín, portal, garage, sala, vestíbulo, recibidor, 5 cuartos, sala, comedor al fondo, intercalado, cocina gas, dos patios y servicios. F-2855. A-2 46878 11 Oct.

A3 CERRO

SE ALQUILA la casa Piñera 2, Cerro, al costado de "La Covadonga". Sala, cuatro cuartos, azotea, patio y demás servicios, en $27. A-3 46973 10 Oct.

SE ALQUILA una casa muy ventilada compuesta de sala, dos cuartos, comedor y cocina, servicios modernos, construcción moderna San José núm. 2, bajos, Cerro entre Santo Tomás y San Salvador. Informan en la casita de madera de la esq. Precio $26.00. A3 S8117 12 Oct.

A VIVIR MUY BARATO Y BUENO

Altos y bajos, con sala, comedor, tres cuartos, $34, una cuadra esquina Tejas. Calle Cruz del Padre esquina Velázquez. Llaves e informes bodega. Dueño: A-7841 y M-5798. UH A-3 46838 18 Oct.

A4 JESUS DEL MONTE

EN 25 PESOS se alquila la cómoda y clara casa de portal, sala, comedor, 2 cuartos, patio, cocina y servicios de mármol. Municipio casi esquina a Concha. La llave al lado. F-2855, informan. A-4 46875-76 11 Oct.

A5 VIBORA Y A. APOLO

ALQUILAN pisos bajos y altos en la Avenida de Acosta esquina a Cuarta (Víbora) compuestos de sala, dos cuartos, comedor y cocina, baño intercalado completo con agua caliente precio 25-26 y 27 pesos. Llaves en la bodega esquina Informes Reina 8. Teléf. A 8503. A5 47011 14 Oct.

A8 MARIANAO

SE ALQUILA en Marianao, calle de San Federico esquina a Robau. Acabada de construir a media cuadra de la calzada Real donde pasan todas las guaguas, y a media cuadra de la doble vía de tranvías, compuesta de jardín, portal, sala, comedor dos cuartos con baño intercalado con cuatro piezas, cocina con calentador de agua cielo raso, patio y lavadero. Precio $30.00, Garantía Fiador. Informan Reina núm. 39 teléf. A 3541. UH A8 46815 9 Oct.

SE ALQUILA la hermosa casa Samá 4, Marianao, con sala, comedor, seis cuartos y uno alto, baño y servicio para criados. La llave al lado. Teléfono A-1805. U. H. A-8 46833 13 Oct.

B OTROS ALQUILERES

B1 DEPARTAMENTOS

VEDADO 11 entre 22 y 24 núm. 118 a una cuadra de la línea se alquilan en $12 y $14 apartamentos sala, cuarto, cocina, cuarto baño, patio, luz y mucha agua. Informa el encargado. UH B1 45114 11 Oct.

EDIFICIO "PRIETO"

Muralla No. 98, casi esquina a Bernaza

En este edificio, que por su situación ofrece grandes ventajas por encontrarse en el centro comercial de la ciudad, se alquilan grandes y ventilados departamentos para Oficina, a precios sumamente módicos. Muralla No. 98. Teléfono A-4661. E-2118 8 Nov.

B2 HABITACIONES

SE ALQUILA en casa moderna una amplia habitación amueblada a caballero, toda asistencia, si se desea lugar céntrico teléfono A 6264. UH B2 45861 9 Oct.

HABITACIONES altas y bajas, en Campanario 143, casi esquina Reina. Punto céntrico, precio de situación, casa de orden y moralidad. No hay escándalos. UH B-2 46330 9 Oct.

SE ALQUILA habitación amplia y fresca con su ventana, precio $12, casa decente. Inmejorable punto. San Rafael 102 altos antiguo. Hay teléfono. B2 46987 10 Oct.

REPARTO MENDOZA. En la calle de Juan Delgado entre Vista Alegre y Carmen, se alquila una habitación sana y fresquísima, con hermosa terraza al frente y buen baño, cerca de varias vías de comunicación con la Habana. Informan en la misma casa o por el teléfono X-1421

B3 LOCALES PARA COMERCIO

EN MERCED núm. 71, se alquila una nave con 250 metros planos, dos puertas metálicas, agua en abundancia; se da muy barata. Informan en Carlos III y Montoro, altos. Teléfono U 2795. UH S7998 12 Oct.

MAGNIFICO local San Isidro núm. 74 propio para almacén, garage, panadería u otra industria; moderna construcción, cerca de muelles y Estación Terminal. Informan teléfono FO 1289. B3 S8113 12 Oct.

Local en Neptuno de Galiano a Gervasio, trescientos metros, sin columnas, a la brisa. Lucernario espléndido. Se da contrato. Alquiler moderado. Informes teléfono M-8950. De 11 a 5 tar de Llave en el No. 167, mueblería. B3 46863 16oct

C COMPRAS

C1 CASAS

COMPRO una casita aunque tenga alguna deuda; en cambio por una bodega bien surtida, buena venta buen contrato, sola en esquina en el centro de la Habana. Sin deuda ninguna. Informan de una a tres Figuras y Belascoaín, Barra Escourido. C1 46739 12 Oct.

C6 MUEBLES Y PRENDAS

SE DESEA comprar dos gabinetes Kardex de segunda mano con capacidad para 500 tarjetas de 5x8 cada uno. Sinclair Cuba Oil Co., S. A. A 7271. Comprador. C6 46978 15 Oct.

SE HA EXTRAVIADO un perro policía que entiende por Lobo se gratificará al que lo entregue o indique su paradero en 19 esq. a 8. Vedado. Dr. Fernández, Mira F 1159. C6 46963 11 Oct.

COMPRAMOS toda clase de muebles, máquinas de coser y de escribir, pagando más que todos. Llame al A-1319. C-6 46894 23 Oct.

C7 INSTRUMENTOS DE MUSICA

COMPRO ORTOFONICA

Necesito una Victrola ortofónica de buen fabricante. No reparo precio si está en buenas condiciones. Tlfo. A-5832. C7 47006 18oct

U-3847. COMPRO toda clase de pianos que no tengan comején. Soy el que más pago y voy en el acto. Telf. U-3847. C-7 S-8112 16 Oct.

COMPRO ORTOFONICAS

Máquinas de escribir y de coser y muebles de oficina. Los pago bien y voy a verlos en el acto. Rvise al M-1556. C7 47007 16oct

Dicte Usted Mismo su Anuncio Por Teléfono

Lector: Si desea vender, alquilar o comprar algún inmueble u objeto, o solicitar trabajo, o si necesita empleados para su negocio o sirvientes para su casa, no se mueva, que el calor es sofocante. Llame a cualquiera de los teléfonos:

A-3333 -- A-1014

DICTE USTED MISMO SU ANUNCIO O PIDA USTED UN MENSAJERO.

D VENTAS

D1 CASAS

VENDO en la Víbora, junto al paradero moderna y muy bonita casa, jardín, portal, sala y saleta, 3 cuartos, baño intercalado y de criados, comedor, cocina y jardín al fondo. Teléf. I 6347. D-1 UH 46314 12 Oct.

SE VENDE una buena esquina a veinte pasos de las vías de comunicación, tiene tres casas de sala, comedor, dos habitaciones, buen patio, baño y cocina y un establecimiento en la esquina con su accesoria, para informes en la calle de Estrada Palma núm. 148. Víbora. I 2746. UH D1 46523 11 Oct.

LOMA DE CHAPLE

Casa moderna, 12.77 por 31.20. Jardín, portal, sala, 3|4, baño, comedor, 2|4 más de criados, etc. Se dá en precio de ganga: $3.200 y reconocer. Informa Rico. Teléfono M-2000. UH E-2103 19 Oct.

CASA MODERNA, 3 PLANTAS

Soberbia inversión para renta; 10x100 libre, inmediata a Belescoaín, sin vecinos en frente. Precio: $12.000. Informa Rico. Consulado 107. UH E-2104 19 Oct.

SOBERBIA GANGA

Lealtad, inmediata a Neptuno, casa moderna, 3 plantas, hierro, cemento y cantería, 5.80x19. Precio: $16.000. Informa Rico Teléfono M-2000. UH E-2105 19 Oct.

ESQUINA DE FRAILE

Casa moderna, 2 plantas, arrendada con contrato, establecimiento en los bajos. Renta líquida más del 8x100. Precio: $32.500. Informa Rico. Teléfono M-2000. UH E-2106 9 Oct.

CASAS BARATAS

con sala, saleta, comedor, frente de cantería, 4 habitaciones, gran cuarto de baño y demás comodidades las fabrica en el lugar que usted desee el maestro constructor señor Manuel Lima Navarrete, pues como él tiene su gran depósito de materiales con talleres de herrería carpintería fábrica de mosaicos y tren de camiones para el servicio de sus obras es por la razón que él puede fabricar más barato y mejor que los demás constructores. Si usted desea fabricar véalo en Infanta 55, entre Estrella y Maloja, teléfono U 2699 a todas horas. UH D1 46321 9 Oct.

D2 SOLARES

NEGOCIO DE OPORTUNIDAD

por 800 pesos le cedo mi solar en lo mejor del Reparto Los Pinos con frente a la calle central asfaltado, tiene fabricado 5 cuartos, una gran nave, propia para cualquier industria y un local en el frente que está alquilado a una fábrica de mosaicos, rentando el local y los cuartos, 45 pesos, la nave está por alquilar se debe a la Cía. 1200 pesos que se van pagando a razón de 12 pesos mensuales, véame enseguida señor Navarrete. Infanta y Estrella, teléfono U 2699. UH D2 46822 9 Oct.

SE VENDE un solar de 10 metros de frente por 37.1|2 de fondo. Tiene fabricados 9 cuartos de madera y más terreno para fabricar, libre de todo gravamen, con servicios sanitarios, agua y luz. Reparto de Zaldo, A. V. Pereira No. 16. Informan: Oficios 32, Perla de San Francisco. Teléfono M-5220. Pregunte por José Novo. D-2 46974 11 Oct.

D3 ESTABLECIMIENTOS

GRAN NEGOCIO

Vendo almacén de víveres finos y Panadería, en $18.000. Informa Armando. Jesús del Monte No 515, moderno, barbería. UH D3 S7988 19 Oct.

UN GRAN NEGOCIO

Cedo por 200 pesos un gran rastro de automóviles y piezas de uso situado en el mejor punto de la Habana, Ayesterán 20 con más de seis automóviles en piezas, solo paga 30 pesos el local y puede dejar más de 150 pesos mensuales libres. Véame enseguida de 12 a 1, Estrella esquina Infanta señor Navarrete. UH D3 46823 9 Oct.

VENDO GRAN CAFE

haciendo $100.00 de venta todo cantina: no puedo atenderlo lo doy baratísimo, o lo cambio por una propiedad está todo a la moderna: informes U 6805. De 6 a 9 y de 12 a 2, no corredores. D3 46980 11 Oct.

FONDEROS

Vendo fonda en un barrio que tiene 6 almacenes alrededor estoy haciendo una venta de $45 diarios aparte los abonados deja 200 pesos libres al mes véame hoy mismo y ganará el 100x100 tengo que hacer la operación antes del día 15. Dueños Salud núm. 1, café Manuel. D3 46948 13 Oct.

MAGNIFICA OPORTUNIDAD

Por tener que ausentarse su dueño se vende un bar situado en lugar céntrico y de mucho porvenir, dándose facilidades. Informan Ramón Torres y Eloy R. Manzano Edificio La Metropolitana, centro planta baja teléfono A 8482 pregunte por Manzano. UH D3 46945 11 Oct.

VENDO gran vidriera de tabacos y cigarros, la mejor de la Habana, no corredores. Cuenya, Amistad y Dragones. Café. D3 46989 14 Oct.

SOL 79 se vende pollería y puesto de fruta, por no poder atenderla se da muy barata en el mismo se vende una báscula de pesar que vale 90 pesos se da por la mitad de su precio. D3 47001 11 Oct.

VEAN este negocio. Vendo bodega y finca. Todo lo doy en $7.000. Vale $10.000. Dejo $3.500 en hipoteca si el comprador lo desea. La finca mide 300 metros de superficie. Fabricación moderna. Mucho barrio. Bien situada. Vean al dueño. No palucheros. Telf. FO-9210. Herrera. D-3 46938 18 Oct.

D4 AUTOMOVILES Y ACCS.

SE VENDE una guagua Graham Brothers con 26 asientos, de cuero, nuevos, lista para trabajar, con chapa de este año. Se dá en $700. ara verla e informes: Hospital No. 2. Garage a todas horas. D-4 46923 11 Oct.

D6 MUEBLES Y PRENDAS

SE VENDEN varios muebles y lámparas para informes F 2277. UH D6 S8084 9 Oct.

CAJAS DE CAUDALES

Sumamente baratas gran surtido, archivos burós, mesas planas, máquinas de escribir libreros y toda clase de muebles de oficina. Apodaca 58, entre Suárez y Revillagigedo.

PARA CAFE Y FONDA

Cantinas, mostradores, vidrieras, mesas de mármol, vitrolite y madera sillas de Viena, nuevas y de uso y toda clase de enseres. Apodaca 58, entre Suárez y Revillagigedo.

MUEBLES EN GENERAL

Juegos de cuarto, sala y comedor y saleta, máquinas de coser, baules, escaparates vidrieras Víctor y toda clase de muebles. Apodaca 58 entre Suárez y Revillagigedo. D6 46996 18 Oct.

VENTA LOCA DE MUEBLES

Juego de cuarto de tres cuerpos color beig estilo Luis XV: $225; una idem de cedro marqueteado, $150; y uno en color verde, ganga, $130; uno de dos cuerpos de caoba, marqueteado, semi-regalado: $225.00; uno de cedro, fileteado, en color caoba: $110; uno id., sin filete, $65; uno esmaltado, ganga verdad, $125; uno jaspeado, en azul cobalto: $65; uno id., color rosa, $60; varios juegos más, modernos, con cinco piezas: $55; juegos de sala, color rosa-lila: $85; uno id., color gris: $65; más juegos estilos suizos y americanos, 14 piezas a $50; un juego de recibidor, de caoba tapizado en cuero nuevo: $80; un idem, estilo internacional, color caoba y crema: $70; uno de mimbre: $90; juegos de comedor de caoba, enchapados en nogal: $225; uno idem, color caoba fileteado: $110; uno idem bronceado: $100; Aparadores modernos ovalados: $20; idem cuadrados a $15, con tapa de cristal. Escaparates modernos, con lunas, a $27; coquetas modernas a $15; antiguas a $8; camas de madera, a $8; camas de madera, a $12; idem de hierro, modernas, a $9; Máquinas de Singer desde $15; Vitrinas modernas desde $20; Burós de cortina a $17; baúles escaparate a $17; neveras de $10 en adelante. Relojes de pared, modernos, a $8; cuadros y lámparas a precios irrisorios; Pianola Eléctrica Nueva: $425; una Victrola Ortofónica, de gabinete, marca J. L. Stowers: $110; una idem Víctor, con diafragma ortofónico, $60; fonógrafos desde $10, e infinidad de objetos que damos a precios jamás vistos. Tenga la bondad de analizar los precios antes expuestos y antes de juzgarse ideas opuestas háganos una visita para que se convenza y al mismo tiempo saldrá complacido. "La Casa Ferro", Gloria 123. Teléfono M-1296. U. H. D-6 45505 14 Oct.

D7 INSTRUMENTOS DE MUSICA

GANGA. Un magnífico autopiano en buenas condiciones de funcionamiento, muy buenas voces. Tiene bastantes rollos, último precio: $175. Luz No. 76, bajos. Habana. D-7 U. H. E-1911 10 Oct.

AUTOPIANO reproductor Welte-Mignon, de sonoras voces, absoluta garantía. Se dá muy barato, con facilidades de pago. San Rafael No. 141, entre Oquendo y Soledad. D-7 S-8111 13 Oct.

SUMAMENTE barato piano magnífico, tres pedales, buenas voces. Campanario 197, altos. Doctor Rodríguez. De 10 a 4 p. m. D7 46962 13 Oct.

AUTOPIANOS

Completamente nuevo y del mejor fabricante se vende en buen precio en Suárez núm. 53. D7 47008 16 Oct.

D10 OBJETOS VARIOS

BALANZA moderna como nueva baratísima por innecesaria Neptuno 34. D10 47003 13 Oct.

Suscríbase al Diario de la Marina

E SE SOLICITAN

E1 CRIADAS Y CRIADOS

SE DESEA UNA señora para limpiar un apartamento por horas. Lamparilla 74, altos. E1 46992 10 Oct.

UNA CRIADA fina que entienda de cocina, sea trabajadora y muy aseada, se solicita en el Vedado, calle 23 número 10 altos entre J e Y, la única casa de pisos. E1 47016 10 Oct.

SE SOLICITA una muchachita blanca, de 12 a 14 años, para ayudar a los quehaceres de la casa. Informan en Mazón letra G, bajos, de 2 a 5 tarde. (E-1) 46917 11 Oct.

E3 PARA 2 SERVICIOS

SE SOLICITA una joven peninsular para cocinar y lavar ropa menuda. Sueldo $25 sin melena y con recomendación. Chacón 8. Teléf. A 0409. E3 S8119 11 Oct.

SE SOLICITA una muchacha para todos los quehaceres en casa de un matrimonio, Teniente Rey 85, segundo piso, esq. a Bernaza. E3 S8116 11 Oct.

EN CASA de corta familia extranjera, se necesita una joven peninsular para hacer la limpieza de la casa y que entienda de la cocina. Tiene que ser formal y cumplidora. Sueldo: 30 pesos. Se duerme en la colocación Calle 25 No. 239-B, entre F y G, Vedado. UH E-3 46858 10 Oct.

E4 MANEJADORAS

SE SOLICITA una buena manejadora con referencias. Sra. González. Baños y 13, Vedado. E-4 S-8099 11 Oct.

E10 VARIOS

SE SOLICITA joven inteligente, de 20 a 25 años, industrioso, trabajador, para aprender el negocio desde sus comienzos. Hay que principiar usando "overalls" y trabajando en el almacén. Debe hablar inglés y español. Si le tene miedo al trabajo fuerte es inútil que se moleste solicitando este puesto. Vea a Mr. Sugg, en la Ford Motor Company, calle 23 y P, Vedado. E-10 46966 10 Oct.

SE SOLICITA una lavandera que sepa planchar fluses. L, esquina a 19, número 172, Vedado. (E-10) 38114 10 Oct.

NECESITO 100 hombres para unas canteras piedra de rajón a 25 centavos metro pagos semanales buen trato pagamos viajes. Informes Luz 97 teléf. A 9577. E10 47017 11 Oct.

ROMPECABEZAS.

LEASE HORIZONTALMENTE

4.—Escape, huída.
6.—Hebra de una materia textil.
9.—Planta fibrosa de cuya corteza se sacan hilazas empleadas en las fábricas de tejidos.
10.—Que no es buena.
11.—La crema de la leche.
12.—Tela de seda o hilo muy clara y sutil.
13.—Persona que quita el hollín de las chimeneas.
18.—Tiempo que ha vivido una persona.
20.—Pequeño roedor.
22.—Atreverse.
23.—Señal de algún golpe, etc., en la fruta.
24.—Aroma, perfume.
25.—Diminutivo familiar de Francisco.

LEASE VERTICALMENTE

1.—Lecho de los niños.
2.—Máquina de guerra.
3.—Para volar.
4.—De buena calidad.
7.—Mineral que atrae los metales.
8.—Ondas.
14.—Materia cerebral.
15.—De precio exagerado, costoso.
16.—Lecho.
17.—Tacón.
19.—Canal por donde el agua de desagüe de un buque se vierte sobre el mar.
21.—Igual que 17 vertical.

La solución mañana.

Solución al rompecabezas de ayer.

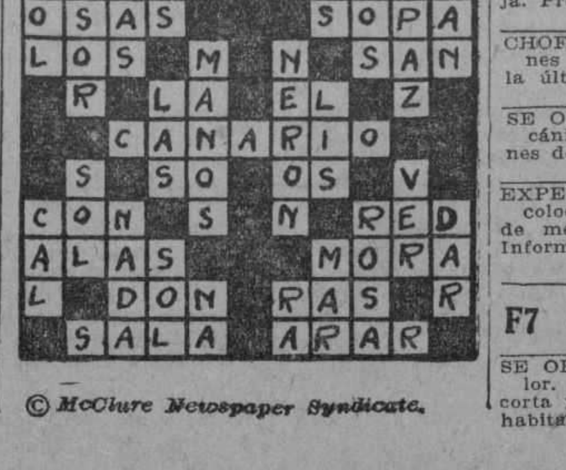

© McClure Newspaper Syndicate.

F SE OFRECEN

F1 CRIADAS Y CRIADOS

SE DESEA colocar una joven española para criada de manos, sabe trabajar bien, tiene buenas recomendaciones y prefiere el Vedado. Informan en el teléfono F 6145. UH F1 46772 10 Oct.

UN JOVEN japonés, criado de manos, sabe servir mesa, casa americana o cubana. A-8780. F-1 46834 14 Oct.

SE DESEA colocar un joven para criado de manos, con varios años de servicio en casas finas, de las que tiene referencias. Llamen al teléfono F-6094. UH F-1 46851 11 Oct.

CRIADO de confianza español, de mediana edad, desea colocación de primera o segunda. Sabe planchar ropa de caballero; práctico en el servicio; tiene quien lo garantice. Teléfono F-4981. F-1 46854 11 Oct.

SE OFRECE una joven española para comedor; tiene buenas referencias; es muy trabajadora y formal. M-9578. F-1 46970 11 Oct.

SE COLOCA joven española para criada de manos. Tiene referencias. Pregunten por Balbina. U-4669. F-1 46976 11 Oct.

UNA JOVEN española desea colocarse para el comedor, o para habitaciones desea casa de moralidad, tiene buenas referencias. San Lázaro 269. Teléf. U 6653 F1 46956 11 Oct.

SE OFRECE un buen criado de manos o camarero, tiene buenas referencias y sabe servir mesa y no tiene pretensiones. Teléf. M 9578. F1 46968 11 Oct.

SE OFRECE criado español con muy buenas referencias sabe servir a la rusa es fino y trabajador. Teléf. A 3318, pregunten por José. F1 46960 11 Oct.

ESPAÑOL se coloca de criado de manos, referencias, cuatro años en una casa, no duermo en la colocación. U 5202. F1 46979 11 Oct.

ESPAÑOLA de mediana edad desea colocarse para el servicio de corta familia. Teléf. M 5327. F1 46943 11 Oct.

DESEA colocarse una joven española de criada de mano o para cuartos, sabe coser, teléfono F 4268. F1 46983 10 Oct.

SE DESEA colocar una muchacha española para criada de mano tiene referencias, sabe cumplir con su obligación, hay que llamar M 01 y que comuniquen 1140 Regla. F1 46947 10 Oct.

ESPAÑOL joven de buena presencia se ofrece de primer criado de comedor con buenas referencias de las mejores casas de la Habana. Teléf. A 2348. F1 46949 11 Oct.

UN JOVEN japonés desea colocarse de criado de manos en casa de familia americana es serio y honrado trabaja muy bien, tiene buenas referencias de casas. Informan teléf. I 6245. F1 46954 14 Oct.

CRIADO fino español desea colocarse en casa de buena familia, sabe su obligación y es honrado. Tiene referencias. M 4586. F1 46995 11 Oct.

DESEA colocarse una española de mediana edad para cuartos y coser, tiene buenas recomendaciones y quiere casa respetable. San Ignacio 21, altos. F1 46985 11 Oct.

DESEA colocarse muchacha española de criada de manos sabe servir mesa tiene referencias. Informan M 1581. Preguntar por Elena. F1 47015 11 Oct.

CRIADO DE MANOS

de 27 años se ofrece para casa particular sabiendo bien su obligación y con buenas referencias. Informan A 7490. F1 46998 10 Oct.

DESEA colocarse una joven española para criada de mano o criada de cuartos, tiene quien la garantice. Informa teléfono U 7057. UH F1 46999 10 Oct.

SE DESEA colocar una joven española, criada de manos o cuartos. Telf. F-1666. F-1 46884 11 Oct.

JOVEN alemana desea colocarse en casa americana o inglesa, fina, para cuartos. Sabe bien bordar. Habla español, algo inglés. Teléfono F-2891. Llamar de 3 a 6 de la tarde. F-1 46841-42 10 Oct.

F2 COCINERAS Y COCINEROS

DESEA colocarse una buena cocinera con familia cubana o americana. Es limpia y tiene referencias. Informan: G número 71, Vedado. Teléfono F-5733. F-2 46843 11 Oct.

SE OFRECE un buen cocinero chino, cocina española, criola, sabe de repostería, muy limpio y buenas referencias de casas particulares. M-9578. F-2 46967 11 Oct.

SE DESEA colocar una señora de mediana edad, para cocinar. Informan: Tamarindo No. 9. Teléfono I-2127. F-2 46977 11 Oct.

SE OFRECE una buena cocinera, cocina a la española y criolla, sabe de repostería; muy limpia. Buenas referencias. Teléf. M 9578. F2 46971 11 Oct.

SE OFRECE buena cocinera de color sabe cocinar española criolla y hacer repostería, tiene referencias. Teléf. M 9578 F2 46969 11 Oct.

UNA señora española de mediana edad desea colocarse de cocinera, cocina a la española y a la criolla, tiene referencias, no duerme en la colocación y forman Reparto. Almendares teléf. FO 1204. F2 46982 11 Oct.

DESEA colocarse una joven española de cocinera, cocina española y criolla, sabe repostería no duerme en la colocación con referencias. U 6752. F2 46950 11 Oct.

SE OFRECE buena cocinera de color cocina bien criolla poco española poco de dulces, limpia, trabajadora, tiene referencias. Teléf. M 3323. F2 47014 11 Oct.

JOVEN chino cocinero desea colocarse en casa particular, sabe español y criolla, rusa y repostería. Informa M 5250. Rayo 28 altos. F2 47012 11 Oct.

COCINERO repostero español muy práctico en cocina francesa, americana, española y criolla desea colocarse hace pan y pastelería estilo americano. Dragones 42 café M 6403. F2 47018 10 Oct.

DESEA colocarse cocinero repostero, con 16 años de práctica. Conoce la cocina en general y trabajó con buenas familias en la Habana. Se ofrece para particular con buenas recomendaciones. También se coloca para establecimiento. Para informes: teléfono M-4482. F-2 46895 11 Oct.

COCINERA española, de mediana edad desea colocarse en casa de corta familia, para cocinar solo; es muy aseada, tiene inmejorables referencias. Informarán: Monte 248, letra A, altos. Telf. M-1043. UH F-2 46903 10 Oct.

DESEA colocarse una cocinera repostera. No tiene inconveniente en ir al campo. Telf. M-4197. F-2 46915 11 Oct.

SE DESEA colocar una joven española, para cocinar para corta familia. Es cumplidora. Teléfono U-5680. F-2 46927 11 Oct.

COCINERO asiático desea colocarse en casa particular. Cocina bien criolla, española. Informan: teléfono M-4004. F-2 46936 11 Oct.

BUENA cocinera americana, de color, muy limpia, desea colocarse en casa americana o cubana. Tiene referencias. FO-9340 F-2 46873 11 Oct.

UN JOVEN CHINITO, muy buen cocinero, para casa particular. Cocina bien criolla y española. Entiende repostería. Tiene buenas referencias. Informan: teléfono U-3007. F-2 46888 14 Oct.

F3 PARA 2 SERVICIOS

SE DESEA colocar una española para cuartos o manejadora o para los quehaceres de un matrimonio solo. Tiene referencias. Teléf. A 4807. F-3 46940 11 Oct.

SE OFRECE un hombre dispuesto para trabajar de ayudante de chauffeur o jardinero. Tiene título chauffeur. Trabajó en la calle. Lo presenta la casa donde trabajó. Informan: teléfono F-2642. F-3 46941 11 Oct.

SE OFRECE una muchacha mediana edad para habitaciones y manejar. Informes F 1532. UH F3 46728 19 Oct.

DESEA colocarse joven española, criada de cuarto y costurera. Sabe cortar por figurín. Informan calle K núm. 3, entre 21 y 23. Teléf. F 5393. UH F3 46768 10 Oct.

DESEA colocarse muchacha de criada de manos o de manejadora. Lleva cuatro meses en el país. Tiene referencias. Calle 29 y C. Teléfono F-6281. F-3 46850 11 Oct.

SE DESEA colocar una señora de mediana edad, para cocinar o limpiar o manejar un niño. Informan: teléfono U-4388. F-3 46972 11 Oct.

DESEA colocarse una buena criada y cocinera desea casa seria y formal, teléfono F 6087. F3 46955 11 Oct.

SE DESEA colocar una joven española para dos servicios, siendo matrimonio solo Inquisidor 17. F3 46958 11 Oct.

DESEA colocarse una señora española para cocinar y limpiar, muy trabajadora y limpia sabe coser y planchar. Tiene buenas referencias. Duerme en su casa. Informan teléfono M 2909. F3 46961 11 Oct.

SE DESEA colocar una muchacha española para cocinar y no le importa ayudar a la limpieza teléfono F 6117. Tiene buenas recomendaciones. F3 46944 11 Oct.

SE DESEA colocar una joven española para limpiar por horas. Se desea colocar una señora para cocinar. Teléfono M 5224. F3 46946 11 Oct.

DESEA colocarse joven española para manejadora o cuartos. Tiene referencias, es cariñosa con los niños. Lleva tiempo en Cuba. Benita M 1581. F3 46981 11 Oct.

SE DESEA colocar una señora española de mediana edad, para hacer limpieza por horas y también se hace cargo de lavar ropa en su casa vive en Rayo 29. F3 46951 11 Oct.

SE DESEA colocar una señora para cocinar y una joven para criada. Con una niña de tres meses. Informes, teléf. I 7860. F3 46993 11 Oct.

SE DESEA colocar una señora de mediana edad para cocinera, duerme en la colocación si lo desean y ayuda a los quehaceres de la casa si es poca familia. Teléf. M 4179. F3 46994 11 Oct.

SEÑORA fina se ofrece para coser y limpiar algunos cuartos o acompañar señora. María. M 1581 F3 46986 11 Oct.

JOVEN española desea colocarse para cocinar y limpiar a matrimonio solo. Informan M 4612. Someruelos 5. F3 46988 11 Oct.

JOVEN española desea colocarse para cocinar y limpiar o criada de manos, sabe su obligación. Informan M 4972. F3 46990 11 Oct.

DESEA colocarse una joven española para criada de mano o cocinar y limpiar, para corta familia. Teléf. F 2337. F3 S8118 11 Oct.

SE DESEA colocar una joven española de criada de mano manejadora o servicio de comedor con inmejorables referencias. Informa teléf. I 4658. F3 47004 11 Oct.

JOVEN matrimonio alemán habla inglés y español quiere colocarse ella cocinar, limpiar él de cualquier trabajo. Tiene referencias. A 5560. F3 47010 11 Oct.

SE OFRECE una joven de color para criada de manos o limpieza por horas es seria, sabe trabajar teléfono M 3323. F3 47013 11 Oct.

SE DESEA colocar una señora de mediana edad y una joven para criada de manos o manejadora. Tiene referencias. Telf. A-3832. F-3 46925 11 Oct.

SE DESEA colocar una cocinera española. Sabe cocinar bien o criada de manos, en casa de matrimonio solo. Informan: teléfono F-6257. F-3 46935 11 Oct.

F6 CHAUFFEURS

CHAUFFEUR, desea casa formal y seria; doce años de práctica, sin pretensiones, buenas referencias. Llamen al teléfono M-2562. F-6 UH 46339 10 Oct.

SE DESEA colocar un chofer en casa particular o de comercio, tiene buenas referencias y maneja toda clase de máquina. Teléf. M 4121. UH F6 46764 12 Oct.

CHOFFAUR speak english spanish seeking position with private family. Telf. F-6247. Call José. F-6 46942 11 Oct.

SE DESEA colocar un matrimonio. El para chauffeur y ella para criada de manos, con un niño de 2 años. No tienen inconveniente ir para el campo. No tienen pretensiones y tienen quien los garantice, para tratar: Infanta 90, esquina a Zanja. Pregunten por González. F-6 46852 11 Oct.

CHOFER español se coloca sin pretensiones 10 años práctica, tiene informes de la última casa teléfono F 4292. F6 46959 11 Oct.

SE OFRECE un chauffeur de color mecánico con referencias, sin pretensiones de mucho sueldo. Teléf. I 7455. F6 47000 11 Oct.

EXPERTO CHAUFFEUR español, desea colocarse en casa particular. Entiende de mecánica. Tiene buenas referencias. Informan: A-6059 y F-6275. F-6 46877 11 Oct.

F7 COSTURERAS

SE OFRECE una joven costurera de color. Desea encontrar casa particular; corta y cose por figurín. San Nicolás 152, habitación 7. F-7 46975 11 Oct.

DESEA colocarse una costurera en casa particular; cose por figurín y tiene mucho gusto en ropita de niño. No tiene inconveniente en hacer alguna limpieza de habitaciones. Informan: Amistad 96. Teléfono A-1209. F-7 46964 11 Oct.

F10 VARIOS

SE OFRECE buen criado de mano peninsular, o para camarero, portero, sirviente clínica; sabe trabajar y tiene referencias. Teléf. A 4792. F10 46953 11 Oct.

AVISO ESPECIAL

Desea colocarse un matrimonio sin hijos para una finca de campo, ella es buena sirvienta y sabe cocinar y él es un buen jardinero y estuvo mucho tiempo de encargado y administrador en varias fincas fundando grandes crías de toda clase de animales. Teléf. F 6087. Luis. F10 46957 11 Oct.

SE OFRECE una americana (32) de buena presencia, para governess, católica. $50.00. Tiene buenas referencias. No habla español. Mrs. Johns. M-3281. F-10 46902 11 Oct.

BUENA LAVANDERA de color, desea conseguir ropa de casa grande. Buen cumplimiento. FO-9340. F-10 46874 11 Oct.

LAVANDERA particular solicita ropa de casas particulares para lavar en su casa; es muy limpia y repasa la ropa. Para informes: teléfono M-4482. F-10 46896 11 Oct.

G AVISO OPORTUNO

G3 AGENCIAS DE COLOCACIONES

AGENCIA Montalvo, la mejor de la capital, con sucursales en España y Jamaica inglesa. Calle 17 esquina F. Teléfono F-4427. Necesito criadas españolas. U. H. G-3 S-7772 28 Oct.

H AVISO ESPECIAL

H8 DINERO EN HIPOTECAS SE OFRECE

DINERO para hipoteca desde 500 pesos hasta 50 mil Habana y sus repartos. Campanería. Habana 53-A, M 7785. UH H8 46818 11 Oct.

HIPOTECA tengo dinero para colocar en las partidas siguientes sobre propiedades, seis mil pesos 4 mil, dos mil y mil quinientos. También compro una finca de esquina con establecimiento en calle de línea de carros que valga treinta mil pesos. Señor Otero 9201. De ocho a 9 de la noche. H8 46984 12 Oct.

H10 MISCELANEA

Juegos de Cuarto y de Comedor

FINOS Y BARATOS

LA ZILIA

SUAREZ 43 Y 45. TEL. A-1598

H-10 E-2033 Alt. 31 Oct.

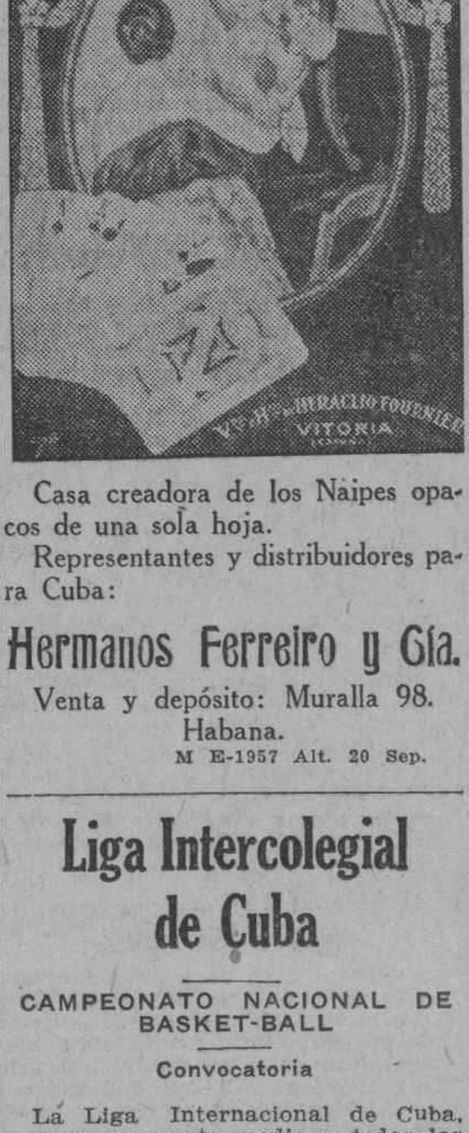

Casa creadora de los Naipes opacos de una sola hoja.

Representantes y distribuidores para Cuba:

Hermanos Ferreiro y Cía.

Venta y depósito: Muralla 98. Habana.

M E-1957 Alt. 20 Sep.

Liga Intercolegial de Cuba

CAMPEONATO NACIONAL DE BASKET-BALL

Convocatoria

La Liga Internacional de Cuba, convoca por este medio a todos los Institutos, colegios y academias de segunda enseñanza de la República y Escuelas Normales, para que tomen parte en el Campeonato Nacional Intercolegial de Basket-Ball, que se celebrará de acuerdo con las siguientes

BASES

Primera.—Sólo los colegios, institutos o escuelas normales, que sean miembros de la Liga Intercolegial de Cuba, pueden tomar parte en este Campeonato.

Segunda.—Los atletas que formen los teams han de estar inscriptos en la Liga Intercolegial de Cuba y en aptitud de competir de acuerdo con el Reglamento, estatutos y acuerdos de esta Liga.

Tercera.—Las solicitudes de inscripción han de ser dirigidas al señor Comisionado que suscribe, a la Comisión Atlética Universitaria, de la Universidad, antes del día 30 del corriente, en cuyo día a las cinco de la tarde, vence el plazo de inscripción.

Cuarta.—Las solicitudes de inscripción han de ser por escrito, y acompañadas:

a) De un certificado del tesorero de la Liga como que la entidad está al corriente con las obligaciones en la Liga; b) Un nombramiento de delegado para que actúe en las Juntas que se celebren en relación con este Campeonato; c) La cantidad de 10 pesos como cuota de inscripción; d) Una relación de los atletas que forman el team.

Quinta.—Las fechas, orden de los juegos, oficiales, terrenos, etc., serán designados por el Comisionado que suscribe, luego de oído el parecer de los delegados de los colegios que compitan.

Sexta.—El día 30 del corriente a las cinco de la tarde, en el local de la Comisión Atlética Universitaria, se celebrará la primera Junta para conocer las solicitudes de inscripción y acordar todo lo pertinente para este Campeonato.

Séptima.—Los premios consistirán en: Una copa de plata, que pasará a la propiedad del colegio que gane el Campeonato de Basket-Ball durante tres años, sin necesidad de que sean consecutivos. Esta copa ha sido ganada un año por el Instituto Provincial de la Habana (1925), Escuelas Pías de Cárdenas (1926), Escuelas Pías de la Habana (1927), y Colegio de Belén (1928).

Una copa de plata, copia de la anterior, que pasará a la propiedad del colegio que gane el Campeonato este año.

Medallas de oro para los componentes del team vencedor que hayan jugado en más de la mitad del Campeonato.

Además, en caso de celebrarse, como en años anteriores, Campeonatos provinciales, en estos Campeonatos se discutirán también copas de plata, que pasarán a la propiedad definitiva del team que gane el Campeonato provincial.

Octava.—La pelota con que se jugará este Campeonato será la Wilson J4.

Novena.—Los juegos se regirán por las Reglas oficiales de Basket-Ball, aprobadas por esta Liga.

LIGA INTERCOLEGIAL DE CUBA.—Raúl Canosa, Comisionado de Basket-Ball.

Universidad, octubre, 1 de 1928.

DIRIGEN DOCENAS DE INVITACIONES AL JURISTA DR. A. S. DE BUSTAMANTE

Infinidad de instituciones de Derecho Internacional quieren que nuestro internacionalista las favorezca con sus conferencias

EL DR. ANTONIO SANCHEZ DE BUSTAMANTE ELOGIA AL EL EX SECRETARIO HUGHES

La delegación cubana en Ginebra fué una de las primeras que hizo la proposición de Hughes para el tribunal permanente de arbitraje

Por D. WLATERS, Corresponsal del DIARIO DE LA MARINA

NUEVA YORK, octubre 8. Hoy sale de Nueva York para Chicago el doctor Antonio S. de Bustamante, uno de los jurisconsultos mejor conocidos en todo el mundo por la parte activa que ha tomado en el tribunal internacional de La Haya, por sus obras sobre derecho internacional, y por su actuación como Presidente del Congreso Pan Americano, reunido en la Habana a principios de este año.

Va el ilustre jurisconsulto cubano a Chicago con el propósito de dictar una serie de conferencias sobre derecho internacional privado en la Universidad del Noroeste, como llama la ciudad del Lago Michigan a su histórico centro docente, y en el famoso Evanston College.

El veterano jurista se ve obligado a declinar numerosas invitaciones que se le han hecho de diversas Universidades y Asociaciones forenses americanas para que les dirija la palabra, porque su tiempo es limitado y ya hace cuatro meses que está ausente de Cuba, a donde desea regresar antes de fines de este mes.

Hablando con el corresponsal del DIARIO DE LA MARINA el doctor Bustamante expresóse en términos entusiastas sobre el tratado de Kellogg y los demás pactos que han marcado este año los deseos que las grandes potencias tienen de esgrimir el tradicional ramo de oliva en vez de armarse hasta los dientes.

FE EN LOS GOBIERNOS

El doctor Bustamante demuestra gran fe en los gobiernos constituidos y en sus buenas intenciones hacia los demás. "Se dice—dijo el venerable jurista, recién llegado de La Haya, de cuyo tribunal internacional forma activa parte—que el pacto de mister Kellogg no será efectivo porque carece de medios para ponerlo en vigor, en el caso de que alguna de las naciones signatarias deseasen quebrantar sus promesas.

"No me parece que tales temores tengan fundamento. Los gobiernos son constituidos por personas completamente morales—personas para quienes una promesa es tan sagrada como un contrato, y los compromisos morales por ellos constituidos son tan fuertes como los compromisos materiales. Todo lo que se haga en beneficio de la paz universal merece mi aprobación. Y es mi parecer que los esfuerzos realizados en pro de la amistad entre las grandes potencias ya sea por medio de pactos o por medio de manifestaciones amistosas, tiene necesariamente que redundar en provecho de todo el mundo y de la paz internacional.

"Ahí tiene usted al Tribunal de La Haya. ¿No podía llamarse a este tribunal una corte de derechos morales? ¿No es acaso una corte constituida por caballeros que deciden casos presentados por naciones —es decir por caballeros—, que aceptan las decisiones del grupo de caballeros que se siente en el Tribunal, sin que ninguna fuerza material les obligue a resignarse o protestar contra el fallo?

"Durante los meses pasados en La Haya tuvimos el caso entre Alemania y Polonia, otro entre Grecia y Turquía, y tenemos pendiente el caso entre dos Estados del Brasil y Francia sobre pagos de la deuda pública de los dos Estados brasileños.

"Y si el éxito ha coronado nuestros esfuerzos en el sentido de evitar conflictos entre esas naciones litigantes, ¿no sería lo mismo entre las naciones que firmasen y se adhieresen al espíritu del llamado Pacto de Kellogg?

ADMIRADOR DE HUGHES

Hablando sobre la elección del ex-Secretario de Estado americano, mister Charles Evans Hughes, al Tribunal Permanente de Arbitraje, el doctor Bustamante elogió con entusiasmo a su colega americano.

"Mister Hughes será un gran elemente en el Tribunal. Es hombre de grandes conocimientosy de juicio maduro. Desde un principio fuí yo partidario de la elección de Mister Hughes al Tribunal. La sede que dejó vacante Basset Moore no podría estar mejor ocupada que por mister Hughes.

"Entre las primeras delegaciones que propusieron a Hughes, se cuenta la cubana. Mis colegas, el doctor Céspedes, Ministro de nuestro Gobierno en París, don Cosme de la Torriente, Presidente que fué de la Cuarta Asamblea de la Sociedad de Naciones, don Orestes Ferrara, nuestro embajador en Washington, y yo estuvimos unánimemente de acuerdo en proponer a mister Hughes".

El doctor Bustamante permanecerá tres días en Chicago; de esa ciudad irá a St. Paul y a Minneapolis donde atenderá un banquete con que le obsequian las asociaciones forenses de las dos ciudades gemelas, y el 17 ó 18 regresará a Nueva York, a fin de seguir hacia la Habana el 20 de este mes.

CORRESPONSAL.

M.E.C.D. 2016

MATANCERAS

GRAN DUELO

En nuestra sociedad.

Pesar inmenso, consternación grandísima la que ha causado en Matanzas el fallecimiento del viejo patricio Lcdo. Eusebio J. Estorino y Garrido, tronco de una de las más antiguas, preclaras y distinguidas familias yumurinas.

Una gran figura que cae.

Un recio espíritu que se desploma, un carácter que se esfuma, una institución, por decirlo así, que se nos va.

La muerte del Decano del Colegio Notarial matancero, ocurrida en las horas de la noche del pasado día seis ha llevado a todos los ámbitos de la ciudad con la desolación más grande, el sentimiento y el pesar que compenetrándose con los familiares del extinto, se tradujo en la manifestación de duelo imponentísima, grandilocuente que presenciamos en la tarde del domingo.

Vistió de luto la ciudad toda.

A media asta las banderas, encortinados algunos edificios con negros crespones, cerradas las puertas de nuestras sociedades, exteriorizó así Matanzas la pena que la afligía ante la desaparición del Prócer.

Los jardines muchos de la población quedaron sin flores, después de enviar a la Capilla Ardiente de Estorino, las más bellas obras artísticas de sus talleres, y a las cinco de la tarde, cuando en carroza soberbia de la casa Torres emprendió hasta la Necrópolis su jornada última, el cadáver del venerable caballero, se sumaron al cortejo todas cuantas personas forman las distintas esferas de esta sociedad.

Con la más encumbrada autoridad de la localidad alternaba el más humilde de los ciudadanos y con la más alta representación del gran mundo, se confundía la modesta comisión que enviaran círculos obreros y de campesinos.

Fué así ese entierro del Lcdo. Eusebio J. Estorino y Garrido.

Un tácito reconocimiento de su valer, una muestra inequívoca de lo que ese apellido prestigioso significa entre nosotros.

Tres carros de coronas, colmados completamente, seguían la carroza que tirada por cuatro soberbios troncos, conducía el macizo cofre en que reposa para siempre bajo la madre tierra el inanimado cuerpo del ilustre hombre.

En las cintas de esas coronas se leían los nombres de las más encumbradas familias de la sociedad matancera y de círculos, clubs e instituciones locales.

Era de las más hermosas de las ofrendas esas, la que dedicara el Liceo al padre de su Presidente. Procedía del Jardín de Amézaga, como procedían de allí también las que enumero a continuación:

Una cruz de dalias y swet peas, de Armando y Susana; un cojín de gladiolos de Segundo Botet y Sra.; otro de dalias negras y azucenas, de Chongo y Nena Urquiza; una corona de azucenas y swet peas, de Pedro y Ana Rosa ;una corona de gran tamaño de dalias toda, de la Junta Directiva del Colegio Notarial; otra corona inmensa también de la Colonia Española; un lindo ramo de Armandito, Susv. Marta y Moraima; una corona de Josefina y Paco; otra del Dr. Cabarrocas y Sra.; un cojín de Julita y Gustavito; una corona del Vice Presidente del Casino Español, Wenceslao González Solís; otra de la familia Lamothe; una corona de Luis Amézaga y Sra.; y otra de las Srtas. María Berta, Graciella y Carmen Luisa A. v Beracierto.

Con las firmas de otros jardines anotamos las siguientes ofrendas:

Del Dr. Pardis, de Víctor Urrechaga y familia, del Club Rotario, de Alfredo Triolet y Sra., del Dr. Ortiz Coffigny y Sra., de los empleados del Colegio Notarial, de la familia Irastorza y de Lala.

Una gran corona del Matanzas Tennis Club, la aristocrática sociedad de la Playa.

De Teresa y Benito, de Cecilio y Mauricio, de la Vda. de Villa, de Juan José Urquiza y familia, del Colegio de Abogados, de Otilia Rojas y familia, de Soler y Natalia, del Juez Romeu y Sra., de José María Pérez y Sra., de la Vda. de Fernández Martínez e hijos, de los empleados de la Junta Provincial Electoral, de su hija Carmen Tulia, de Alfredo y Carmen, de su esposa la Sra. Carmen Ortega, de la Sra. madre y hermanas políticas, de Cira e hijos, de Corina y Gustavo, de Lola y César, de la Sra. Bruzón de Lovio e hijas, y de Zulaika y Gustavo.

Al cruce de la fúnebre peregrinación por la Catedral, se cantó un responso al cadáver del Lcdo. Estorino, por el Párroco Dr. Suárez, que revestido de capa pluvial y precediéndole la cruz y ciriales, quiso rendir al noble fenecido ese póstumo homenaje de la Iglesia.

En el panteón de la familia fué sepultado el cadáver, despidiendo el duelo con frases llenas de honda emoción, el primogénito de la casa, el Dr. Armando Estorino y Romeu, que se veía rodeado de los otros deudos, los Sres. Gustavo, Lopo, César y Eusebio Estorino.

Se inició entonces el desfile de carruajes más nutridos que he presenciado, tomando nota en el carnet de algunas de las personas que asistieron a ese sepelio del Decano del Colegio Notarial de Matanzas.

Preside el concurso el Gobernador de la Provincia Dr. Juan Gronlier, con el Alcalde Benigno González; el Presidente del Consejo Israel Pérez y e ldel Ayuntamiento Ricardo Campaneria; el Jefe Militar del Distrito Rafael Carrerá con los Oficiales Pérez Arocha, Reynaldos y Arencia; el Director del Instituto Arturo Echemendía; el Ingeniero Jefe de O.P. Oscar Pardiñas; el Jefe de Sanidad Rodríguez Rizo; el de Hacienda Méndez Guedes; y el de Impuestos Mariano Algarra.

El Presidente del Casino Bonifacio Menéndez, con los Vices Eudoro Alba; Pedro Urquiza y el Secretario Fernando Lles.

La Directiva del Liceo en pleno, con su Vice Presidente Octavio Cruz, el Director Dr. Font y el Vice B. Carballo, el Secretario Dr. Carlos Pérez Jorge y el Vice Emilio J. Quirós, el Tesorero Juan J. Alcoser, y los Vocales Carlos Valdés Cartaya, Juan Tapanes, Ricardo Oliva, Jaime Marzol y Luis A. Otero.

Los Médicos del Sanatorio de la Colonia, Miguel Beato, Manuel de J. Ponte, Oscar Forest y Mario Dihigo.

El Presidente del Rotary Club José Rusinyol.

El de los Veteranos Pedro Acevedo, con el Comandante Manuel Olivera.

El Director de "El Imparcial" Félix U. Casas, el Registrador de la Propiedad Arturo Aróstegui, el Presidente de la Junta de Educación Domingo Rusinyol, el Representante de la sociedad de Colonos Sr. Tapanes y el Jefe de la Policía Comandante Montesinos, con el Segundo Jefe Valdés Cantos y su Ayudante el Teniente Julio Jiménez.

El Senador Manuel Vera Verdura y **los Representantes** a la Cámara Juan Rodríguez Ramírez y José Manuel Fernández.

El Lcdo. Guillermo Caballero, que pasa a ser Decano del Colegio Notarial con motivo del fallecimiento de Estorino.

El Decano del Colegio de Abogados Angel de Portilla y Guillaume.

Los Sres. Arturo Muro, Dr. Rodríguez Dubrocá, Antonio Menéndez Pendes, Dr. Joaquín de Rojas, Miguel Bretos, Rogelio Geerkin, Miguel Zabalo, Ramón Zapico, Raúl Cuningham, Tatin Schewyer, Ismael Obias, Miguel y Angel Solaun, José Valdés Carreño, Rubén Font, Alfredo Esquerré, Joaquín Añorga, Juan Urquiza Bea, Dr. Arturo Casas, Dr. Adolfo Lecuona, Dr. Julio Ortiz, Pedro Alzuri, Carlos Pardis, Teodosio Menéndez, José Trinidad García, Dr. Críspulo Solaun, Dr. Ernesto Triolet, José M. Fernández Pérez, Pedro Horta Burgos, Bartolo Rodríguez Torralba, Armando y Fernando Artamendi, Neno Garay, Solomón Obregón, Presidente de la Compañía del Tranvía; Mariano Vallejo, Guao Hernández, Alfredo Sust, Ricardo Silveira, José M. Cubría, Antonio Gil, Raimundo Urrechaga, Toribio Carreño, Ignacio del Puerto, Luis Tapia, Domingo Lecuona, Luis Amezaga, Dr. Luis Cuní, Carlos Alberto Verdura, Oscar Pina, Juan Giscard, Nonino Rodríguez, Alberto Viñas, Casimiro Giscard, Pepillo Muñoz, Carlos Pollo, Dr. Trelles Montes, Capitán Waldemar Schweyer, José Manuel Martínez, Dr. Ezequiel Caballero, Roberto Andux, Raimundo Araluces, Dr. José Cabarrocas Mijenes, Manuel Gutiérrez Migoya, Armando Montero, Enrique Lamar, Enrique Llanos, José Ramón García, Eladio Tapanes, Manuel Romeu, José A. Bilbao, Eduardo Alfonso, y Benito Carballo y Escalona.

El Director de "Social" Conrado W. Massaguer, el poeta Bonifacio Byrne y los jueces Carbó, Mencías, y Manguart; el Lcdo. Luís Herques, el Ingeniero Ricardo Byrne, Bienvenido Caballol, el doctor Porfirio Andreu, Santiago Alegría, doctor Juan Tamargo, el general Federico de Monteverde, José M. Altuna, César Carballo, Abelardo Amézaga, Juan Peñate, Carlos Valdés, doctor Pérez Primo, Casimiro Arganza, Panchito Angulo, Pedro Sierra, José María Pérez, Manuel Cueto, Gonzalo Cuní, Sanchoverto, Benjamín Cuní, Lorenzo Haza y Prudencio Zaballo.

El Cónsul de España, Serrano, el Ingeniero del Gobierno Provincial Manuel Estrada, y el magistrado Tomás Laredo.

El doctor Ramón Font, Bernardo Rodríguez, el doctor Rafael Ortiz, Rafael Díaz, Rubén Miré, Julio Puñals, José Faguagua, Pancho Rabelo, Manolo Velasco, Miguel Loredo Director del Hospital, Valeriano Gómez, Justo Oñate, Alfredo Gómez, Antonio Díaz, Arturo López, José Bravo, E. Riera, el doctor Manuel González Corzo, el doctor Julio Capó, Collado, Arístides Rusinyol, Antonio Díaz Pedroso, Antonio López González, Gervasio Fernández, Jacinto Martínez Goberna, Gustavo Berzán, Ramón Pérez, director del Republicano; Fracisco Taboas, Esteban Baquedano, Francisco Díaz, Norberto Roses, Arturo Castro, Enrique García, Manuel Quesada, José Olague, Jacobo Carrillo Arturo Rossié, el docto Guillermo Caballero Cil, Armando de Zayas, Pepe Cabrera, Pablo Arburua, Ramón Santana, Medardo Vitier, E. Cotilla, Manuel Lamar, Antonio Perera, Alberto Cruz, Gustavo Bordas, Pepe Irastorza, Carlos Manuel Hernández, José Gatell, Manuel Labra etc.

A los ya citados nombres hay que agregar cientos de cientos más que escaparon en aquellos pocos instantes del desfile, a la vista del Cronista.

Estaba ayer en la Necrópolis de San Carlos toda Matanzas.

Porque toda Matanzas quiso premiar, con la manifestación elocuente sentidísima que dejo descripta, el aprecio, la estima, el cariño de que gozaba en ella el licenciado Eusebio J. Estorino y Garrido.

A la invitación que en estas páginas del DIARIO DE LA MARINA hiciera el Colegio Notarial para ese acto, respondió todo el pueblo.

Para los afligidos deudos del extinto, será esto un gran consuelo, en medio de su gran dolor.

Conforta ver premiado, aunque sea a la hora de la muerte, el mérito, la probidad, la hombría de bien y la honradez, cualidades todas que caracterizaron al licenciado Eusebio J. Estorino Garrido.

Q. E. P. D.

Manolo JARQUIN.

POST-MATANCERAS

Una sola nota para anunciar esta noche el baile que ofrece el Hotel Velasco en sus salones, para decir que en asalto que tendrá efcto mañana en el Liceo, se servirá una criolla cena, para la cual deben apresurarse los señores socios a pedir sus cubiertos al Mayordomo señor Carreño, separando sus mesas con anticipación.

Diré también aquí, que reservo para mañana la reseña de la gran boda Cabañas-Moreda a la que no podría dedicar hoy el espacio que merece.

Y que quedan asimismo en el Carnet innúmeros temas que trataré en las "Matanceras" de mañana.

Queda prometido así.

M. J.

ECOS DEL VEDADO

DIONISIO PEON Y RODRIGUEZ

Hoy, festividad de San Dionisio, celebra su fiesta onomástica el jovencito y aventajado estudiante Dionisio Peón y Rodríguez.

Con dicho motivo se verá muy congratulado por sus familiares y amiguitos, que concurrirán hasta su residencia de esta barriada para felicitarlo.

Reciba nuestra felicitación sincera.

DOCTOR JUAN ANTONIO MENDOZA

Después de una corta temporada en los Estados Unidos ha regresado a esta capital acompañado de su bella y distinguida esposa, el joven letrado doctor Juan Antonio Mendoza, estimado amigo del cronista.

A recibirlo concurrieron numerosas amistades de los esposos Bachiller-Mendoza.

Nuestra cordial bienvenida.

ONOMASTICOS

En días pasados celebraron su fiesta onomástica la distinguida dama señora Rosario Iranzo, directora del Conservatorio de Música de su nombre; Rosario Noguerola, Charito Casanova de Alonso ,esposa de un estimado compañero de redacción, y la distinguida pedagoga señorita Rosario Caula, profesora del Colegio El Angel de la Guarla.

A todas, nuestra felicitación sincera.

CAMBIO DE DOMICILIO

En atento B. L. M. nos comunica el señor Nicolás Rodríguez, distinguido comerciante de esta plaza, haber trasladado su domicilio de la calle Carlos III para la calle G entre 15 y 17, en el Vedado, en unión de su esposa y bellas hijas.

Sépanlo sus amistades.

Lorenzo Blanco.

VIBOREÑAS

ULTIMO TRIBUTO

Le fué rendido en la mañana de ayer a la que en vida fué distinguida dama, Consuelo Carreño de Sirvén, amante esposa del apreciable caballero señor Faustino Sirvén, que ha dado su eterno adios a su compañero e inconsolables hijos, víctima de incurable dolencia, que no pudieron vencer ni la ciencia ni los desvelos de sus familiares, que lucharon denodadamente por salvar su preciosa existencia.

Muy imponente fué el triste acto de su entierro, que partió de su antes dichoso hogar, Párraga número 9, tomando parte en él con sus familiares incontables representaciones sociales, sus amistades que la acompañaron hasta el lugar donde eternamente dormirá su último sueño tan infortunada dama.

A su esposo e hijos, en particular a la señorita Thedie Sirvén y al querido amigo Ricardo, siempre tan cumplido, así como a sus demás familiares, hago constar la sincera expresión de mi más sentida condolencia, deseándoles la gran resignación que necesitan para soportar su intensísima pena.

SRTA. CUCA NOCEDO

Tan gentil y graciosa amiga, prometida del cumplido joven Raoul Cancio Tinzoni, en los exámenes que recientemente ha efectuado en la "Escuela del Hogar", ha obtenido la calificación de Sobresaliente y las felicitaciones muy afectuosas de sus complacidas profesoras.

Yo me complazco en dedicarle la mía muy expresiva por su brillante triunfo, que ha demostrado una vez más su inteligencia y amor al estudio.

JUAN LUIS MONTEJO

Tan estimado joven, hijo de mis estimadísimos amigos la joven señora Esperanza Pastoriza y Moisés Montejo, invariables siempre en su afecto, ha aprobado el tercer año de sus estudios en la Facultad de Medicina, después de haber realizado muy rigurosos exámenes.

Con mi mayor afecto, felicito al futuro "doctorcito", a sus complacidos padres y a su simpática abuelita, la respetable señora viuda de Pastoriza.

UN SALUDO

Lo dedico a la joven y bella dama María Antonia S. de Merino y a su linda hija María Antonia Merino, señorita muy admirada por su dulcísimo trato y escultural belleña.

De nuevo se en encuentran en nuestra **Ciudad Nueva**, después de una ausencia de varios meses.

Triunfadora será nuevamente en nuestras fiestas tan admirada amiga a la que dedico mi saludo de bienvenida junto con la autora de sus días.

ASOCIACION DE KOU KONG

El Comité Ejecutivo de esta Asociación, ha tenido la cortesía de invitarme a la inauguración de su Quinta Benéfica, acto que se efectuará mañana día 10 de Octubre, a las 12 m., en la calle D y la 13, Reparto Batista, extensiva su invitación a la conmemoración del 40 aniversario de dicha asociación, a las 8 p. m. en sus elegantes salones de la Avenida de Italia número 92, altos.

Muy agradecido quedo a dicho Comité por su atención.

EN SUS DIAS

Un afectuoso saludo dedico al estimado amigo Dionisio González y Muñoz y a su hijo el joven "Nesio", que hoy celebran sus días.

Les deseo las mayores felicidades.

DEPORTIVO DE LAWTON

Aumenta de día en día el entusiasmo por su fiesta del día 15 en "Tosca", la elegante bombonera.

Daré a conocer el programa.

NECROLOGIA

Víctima de rápida enfermedad, con la que no pudo luchar su naturaleza agotada por los años, falleció el domingo último en su residencia de esta ciudad la venerable dama, señora Rosa Vizcaino, Vda. de Aviles, perteneciente a antigua y distinguida familia cubana, emparentada con otras también de alto relieve social.

Numerosas fueron las personas que desfilaron por la casa mortuoria (Pocito 7, Víbora) y concurrieron a la ceremonia de su sepelio, que se llevó a efecto en la mañana de ayer lunes, cubierto el féretro por sentidas ofrendas florales.

Nos unimos a esa demostración de pesar dándoles el mas sentido pésame a sus familiares, especialmente a su hija, la señorita Rosita Avilés, a los hermanos de la finada y a sus sobrinos, la señora Carlota Vizcaino de Capilla y Joaquín Oro.

Descanse en paz la virtuosa dama.

Urbano del CASTILLO.

GUANABACOA AL DIA

UNA SOLEMNE VELADA EN EL AYUNTAMIENTO

En los salones de la casa Consistorial se verificó en la noche de ayer una solemne velada en conmemoración del primer aniversario del fallecimiento del exquisito poeta cubano señor Luis Padilla y Bernabeu, el que por largos años residió en esta villa.

El Alcalde Municipal señor Joaquín Masip, invitó para el acto a las principales familias de esta sociedad, en su nombre y en el del Ayuntamiento, viéndose con tal motivo muy concurrido los salones del mismo.

La Banda Municipal dejó escuchar el Himno Nacional, e inmediatamente fué abierto el acto por el Alcalde señor Masip, concediéndose la palabra al talentoso Dr. José Zarranz quien pronunció un vibrante discurso alusivo al acto.

Después la señorita Rosario Espinosa recitó admirablemente, y se le concedió la palabra al inteligente joven José Sánchez Arcilla, Director de "La Publicidad", el que, como de costumbre, habló brillantemente, recibiendo grandes aplausos.

Las señoritas Hortensia y Estrella Neyra, fueron muy ovacionadas en la representación de un diálogo titulado "El Pro y el Contra", escrito por el poeta en cuya memoria se verificaba la velada.

Más tarde, el estimado compañero en el periodismo, señor Ramiro Neyra Lanza, pronunció un hermoso discurso que le valió infinidad de palmadas.

La Banda Municipal tocó una marcha fúnebre, y seguidamente llenó su cometido el señor Abelardo González Gamos, recitando una sentida poesía.

La velada finalizó con el discurso a cargo del señor Saturnino Escoto Carrión, el buen amigo de todos que ocupó un escaño en la Cámara hace algunos años.

NUESTRA SEÑORA DEL ROSARIO

El domingo fué la festividad de Nuestra Señora del Rosario.

Fué el santo de la respetable y muy estimada señora Nena Sipmson viuda de Avalos, la buena y cariñosa amiga que desde hace algunos años vive retraída en su morada.

Y también estuvo de días la joven y hermosa señora Charito Gregorich de Sotolongo.

Reciban mi más atento saludo.

Jesús Calzadilla.

CONSEJOS MEDICOS

Por el Dr. Pérez-Boudet

(Dirigir la correspondencia al DIARIO DE LA MARINA Prado 103, Dirección).

Ex-Médico del Hospital de Emergencia y en la actualidad médico forense de la ciudad de la Habana.

CHARO, (Ciudad).

Mucho celebro su carta de congratulación al referirse a que su niño ya se encuentra curado de la afección gastro-intestinal que sufría. Si mal no recuerdo hace un mes le recomendé le diera la leche de Kel y ahora usted me bendice por habérsela recomendado. La uso mucho, su señora en todos aquellos casos en que la leche materna o de vaca se encuentre con exceso de grasas y además en aquellos casos de convalecencias de enfermedades graves.

I. PADRON, (Fomento).

Le recomiendo ver si pueden practicarle un análisis de sus heces fecales y remitirme una copia para imponerle el tratamiento que desea de mi, a la vez que le ruego me repita su pregunta.

VERSALLERA, (Matanzas).

Creo haberle contestado ya a su fina carta, si tiene alguna duda en algo puede escribirme cuando lo desee, que siempre estoy dispuesto a darle a conocer lo que usted indique.

S. SUAREZ, (Ciudad).

No existen hasta el presente las ámpulas que usted desea por vía intramuscular o subcutanea, pero las hay intravenosas de efectos maravillosos y aplicadas cada 4º día, se llaman Gonacrine.

NICOLAS, (San Nicolás).

Lo práctico sería el que sometiera usted a su señora a un reconocimiento por un médico de su confianza, pues dado los síntomas que me dá puede que tenga alguna afección ovárica.

TERESITA, (Ciudad).

La indicación precisa en usted señora, es someterse a un Curetaje y después aplicarse las ámpulas de Estracto Ovárico de Chaix, nunca he tenido fé en ninguna pastilla ovárica tomada desde el principio, porque necesitaría usted por lo menos de cuatro a seis meses para ver el resultado, en cambio si usted se aplica dos o tres cajas de suero de ovario y después sigue tomando cualquier comprimido a base de ovario, es cuando realmente entra en el tratamiento efectivo a la enfermedad y al deseo que tiene usted de tener familia.

NENITA, (Ciudad).

¿Ha tenido usted algún plan de alimentación, para esas fermentaciones Srta, causas primordiales de su afección?, eso es la primera indicación, llene este requisito y se pondrá completamente bien, pues no hay razón para que usted no se cure.— No se lo doy por la Sección porque es demasiado extenso y necesitaría un espacio muy grande.

MARIA LUISA, (Matanzas).

Para su afección puede hacer unos gargarismos a base de listerina en agua, varias veces al día y tocarse dos veces la laringe con una solución de Mercuro-cromo al 10jo. Tenga mucho cuidado con lo que me dice posteriormente pues de lo contrario, no ahora, sino posteriormente le traerá malas consecuencias.

CAMPESINA DE GUIRA (Ciudad)

Puede tener la certeza que es la primera vez que recibo algo bajo ese pseudónimo y créame, sino le he contestado ha sido porque no me ha llegado nada suyo, sinó con el mismo gusto que lo hago con los demás consultantes, lo haría con usted, toda vez que tengo por costumbre el darle su turno a las cartas que voy recibiendo. Esa afección suya hay que verla no es que piense usted que no le dé importancia, muy al contrario, puede que por la excesiva importancia que le doy, es por lo que le digo que debe verse. Le recomiendo utilice los consejos de un especialista en enfermedades de la piel que puede darle más luz que yo en el asunto, a la vez que le aconsejo que no se descuide, pues lo que pueda evitar ahora, usted misma no lo sabe. Siempre quedo de usted con mis mayores respetos.

FRIVOLIDAD, (Ciudad).

¡Mil gracias por tanta gentileza! con muchísimo gusto la complaceré, se trata de una dama a las que siempre admiro. El día que lo desee puede pasar por mi Gabinete llamándome por teléfono si desea hora especial.

J. DIAZ, (Ciudad).

No crea que me olvido de ninguna contestación, es que necesariamente y para evitar disgustos le doy a cada cual el turno que rigurosamente le pertenece. Ud no puede imaginarse por un momento la cantidad de cartas que diariamente recibo y a todos quiero complacer como lo hago. Referente al tratamiento intensivo que le decía en mi anterior contestación es aplicarse en este invierno que se avecina otra serie de Neo-salvarsan y cuando termine ésta dos cajas de Bi-Ioduro de mercurio por vía intravenosa.

Quedo siempre de usted, agradeciéndole sus frases cordiales.

Dr. PEREZ BOUDET.
Gabinete Privado: PRADO 33 altos.
Medicina Interna: Vias digestivas
Teléfono: A-7490.

DESDE LOS PINOS

UNA FIESTA EN EL LICEO

La prestigiosa sociedad Liceo de Los Pinos celebrará un regio baile la noche del nueve del actual, víspera de la gloriosa fecha en que se conmemora el Grito de Yara.

Distinguidas damas y encantadoras señoritas adornarán artísticamente con flores naturales los amplios salones y la ya famosa Terraza del Liceo.

A cargo del afamado Jazz 'Piratas' y el popular Sexteto 'La Llave' estará el extenso y variado programa bailable.

El baile será de socios y de pensión para aquellas personas que no lo sean. La pensión es de un peso, pudiendo adquirirse los tikes de entrada en la secretaría del Liceo.

Auguramos un resonante triunfo al Liceo de Los Pinos, en la noche de nueve del actual.

CRONICA SOCIAL

UNION FRATERNAL

Celebra la fecha patriótica del Grito de Yara, esta sociedad de Revillagigedo.

En los Manantiales de San Francisco de Paula.

Con una matinée.

LOS AMIGOS DE MORUA

Para elegir su Directiva, nombrar una comisión para visitar al Gral. Machado y organizar los trabajos de la próxima elección, se cita a los que fueron amigos, correligionarios, admiradores, y discípulos del gran hombre público desaparecido tempranamente.

En Tejadillo nueve, a las nueve de la noche.

El lunes ocho.

LA BODA DE ANOCHE

Un suceso.

Espléndido y lucidísimo.

Así resultó la boda de la bella y elegante señorita Aurora Morales y el apreciable joven señor Ramón Puente, Jefe de Departamento de Multas del Ayuntamiento habanero.

Por encontrarse sufriendo una afección y estar lloviznando no disfruté el honor de haber asistido, a ese acto del que hablaré tan pronto reciba los detalles que espero.

HERNANDEZ CARDENAS.

Nuestro notable pintor y caricaturista que fué a México, cargado con sus cuadros magníficos, abrió la exposición y tuvo un éxito merecido.

En la hora mejor de sus negocios favorecido con la recomendación valiosísima del Caballeroso Ministro de esa República y con las insinuaciones y protección que el DIARIO DE LA MARINA, le hiciera tuvo la desgracia de privar de la vida a un compañero y amigo.

Al escapársele un tiro y horrorizado por el lamentable hecho que la imprudencia le proporcionó, intentó también morir.

A pesar de su estado ya se encuentra fuera de peligro y debido a gestiones de nuestro gobierno y de las personalidades que le hicieron viable el viaje, se ha puesto una pequeña fianza hasta que el doloroso asunto se resuelva.

Quedan complacidos los amigos que solicitaban informes de lo ocurrido al modesto y genial caricaturista cubano.

EL ALMUERZO DE LOS MAESTROS

El doctor Matías Cañizares, Presidente de la Comisión que se ha propuesto homenajear el día de la Raza, 12 de este mes, a los doctores René Pérez Abreu y José Manuel Otazo Presidente actual y saliente de la Junta de Educación de la Habana, y demás miembros de ella, nos comunica que por ser los salones del Hotel Carabanchel situado en Consulado y San Miguel, el lugar en que se efectuará el almuerzo, no se admitirán adhesiones nada más que hasta las tres de la tarde del día 11.

Tanto el señor Piña como la señora Juana María Guardado de Fernández, presidenta de la Asociación Nacional de Maestros, el Inspector Escolar señor Gómez Perdigón, los señores Mestre, Gustavo A. Carrión y el señor Alberto Coffigny Ortiz, comisionados todos para la aceptación de comensales maestros y maestras, así como personas ajenas al Magisterio que deseen asistir, no recibirán tampoco después de la hora mencionada ninguna adhesión para cubiertos.

Alberto Coffigny

VAPORES DE TRAVESIA

"COMPAÑIA DEL PACIFICO"
MALA REAL INGLESA

El lujosísimo trasatlántico de 25.500 toneladas de desplazamiento

"OROYA"

Con magníficos camarotes de lujo en primera y segunda clase. Espléndida camara de tercera con dos fumaderos, dos salones de comer, amplias cubiertas de paseo y magníficos camarotes para los señores pasajeros de tercera.

Saldrá fijamente el día 3 de Octubre.

VIGO, LA CORUÑA, SANTANDER, LA PALLICE, LA ROCHELLE Y LIVERPOOL

GRAN ESTABILIDAD, COMODIDAD, CONFORT, RAPIDEZ, SEGURIDAD

PROXIMAS SALIDAS

para ESPAÑA, FRANCIA e INGLATERRA

Vapor ORBITA, el 3 de Octubre.
Vapor OROYA, el 17 de Octubre.
Vapor ORCOMA, el 31 de Octubre.
Vapor ORITA, el 16 de Noviembre.
Vapor ORDUÑA, el 5 de Diciembre.
Vapor Oropesa, el 19 de Diciembre.

Para Colón, puertos de PERU y de CHILE y por el Ferrocarril Trasandino a Buenos Aires.

Vapor EBRO, el 8 de Octubre.
Vapor ORDUñA, el 21 de Octubre.
Vapor OROPESA, el 4 de Noviembre.

Para NEW YORK

Vapor ESSEQUIBO, el 24 de Agosto.
Vapor EBRO, el 21 de Septiembre.
Vapor ESSEQUIBO, el 10 de Octubre.
Vapor EBRO, el 16 de Noviembre.
Vapor ESSEQUIBO, el 14 de Diciembre.

Servicio regular para carga y pasajes, con trasbordo en Colón a puertos de Colombia, Ecuador, Costa Rica y Nicaragua, Honduras, Salvador y Guatemala.

DUSSAQ Co. Ltd.
Oficios 30. Telfs. A-6540 y A-7218.

"EMPRESA NAVIERA DE CUBA, S. A."

SAN PEDRO NUM. 6.— HABANA

APARTADO NUMERO 1641

Dirección Telegráfica:

CLAVES EN USO

"Emprenave"

A. B. C. 4a. y 5a. Edición.

Western Union.

Watkins and Apendix.

TELEFONOS:

A-5315 Información General.
A-4730 Departamento de Tráfico.
A-6236 Pasajes y Fletes.
A-3966 Almacén.
M-3896 Primer Espigón de Paula.
A-5634 Tercer Espigón de Paula.

VAPORES EN SERVICIO

Santiago de Cuba, Gibara, Habana, Baracoa, Las Villas, Guantánamo, Julián Alonso, Antolín del Collado, La Fé, Caibarién, Rápido, Cienfuegos, Manzanillo, Joaquín Godoy, Eusebio Coterillo y Jamaica.

PUERTOS DE ESCALA

COSTA NORTE

Caibarién, Nuevitas, Puerto Tarafa, Manatí (Victoria de las Tunas), Puerto Padre, Chaparra, Gibara, (Holguín, Velasco y Bocas), Vita, Banes, Mayarí, Antilla, Preston, Sagua de Tánamo, (Cayo Mambí), Baracoa, Guantánamo y Santiago de Cuba.

COSTA SUR

Cienfuegos, Casilda, Tunas de Zaza, Santa Cruz del Sur, Manopla, Guayabal, Manzanillo, Campechuela, Media Luna, Niquero, Ensenada de Mora y Santiago de Cuba.

COSTA NORTE DE VUELTA ABAJO

Bahía Honda, Río Blanco, Berracos, Puerto Esperanza, Santa Lucía, (Minas de Matahambre), Río del Medio, Dimas, Arroyos de Mantua y La Fé.

PUERTO RICO

San Juan, Ponce, Mayagüez y Aguadilla.

REPUBLICA DOMINICANA

Santo Domingo, San Pedro de Macoris y Puerto Plata.

HAITI

Aux-Cayes y Port Au Prince.

JAMAICA

Kingston.

WHITE STAR LINE
RED STAR LINE
ATLANTIC TRANSPORT LINE
PANAMA PACIFIC LINE

(International Mercantile Marine Co.) NEW YORK, SOUTHAMPTON, CHERBOURG, PLYMOUTH, LIVERPOOL, LONDON, QUEENSTOWN, BOULOGNE, ANBERES

Son las líneas predilectas de la Sociedad Cubana.

"MAJESTIC"
"OLYMPIC"
"HOMERIC"
"BELGENLAND"

El orgullo de nuestra flota y su renombrado servicio que admira el Mundo entero

"ADRIATIC", "CEDRIC", "CELTIC", "ARABIC", "PENNLAND" "LAPLAND", "MINNETONKA", "MINNEWASKA" y "MINNEKAHDA", hacen un conjunto popular y su servicio de "CAMARA" y "TERCERA TURISTA" incomparables.

"MANCHURIA"	"CALIFORNIA" (nuevo)	"MONGOLIA"
26.700 toneladas	32.450 toneladas	26.700 toneladas

LUJO, CONFORT, SEGURIDAD Y RAPIDEZ

SERVICIO FIJO QUINCENAL ENTRE HABANA Y NEW YORK Y HABANA CALIFORNIA VIA CANAL DE PANAMA

Agentes Generales:

THE WEST INDIES SHIPPING & TRADING CO.

Wm. H. SMITH, Presidente

OFICIOS 12 HABANA TELEFONO A-7323

3836 17 d-alt 8 my.

VAPORES DE TRAVESIA

VAPORES CORREOS DE LA COMPAÑIA TRASATLANTICA ESPAÑOLA

SERVICIOS REGULARES CADA 22 DIAS
PASAJE, CARGA Y CORRESPONDENCIA
LINEA RAPIDA PARA NEW YORK Y NORTE DE ESPAÑA Y MEXICO

Próximas salidas:

PARA VERACRUZ:
48 horas de viaje.
Cristóbal Colón, 22 de Agosto.
Alfonso XIII, 13 de Septiembre.
Cristóbal Colón, 5 de Octubre.
Alfonso XIII, 27 de Octubre.
Cristóbal Colón, 18 de Noviembre.
Alfonso XIII, 10 de Diciembre.
Cristóbal Colón, 1o. de Enero.

PARA NUEVA YORK, CORUÑA, GIJON, SANTANDER Y BILBAO.
Cristóbal Colón, 29 de Agosto.
Alfonso XIII, 20 de Septiembre.
Cristóbal Colón, 12 de Octubre.
Alfonso XIII, 3 de Noviembre.
Cristóbal Colón, 25 de Noviembre.
Alfonso XIII, 17 de Diciembre.
Cristóbal Colón, 8 de Enero.

Los pasajeros de tercera ordinaria son servidos por camareros en amplio comedor provisto de sillas giratorias y ventiladores. Excelentes menús con vinos.

LINEA PAR AENW YORK, CADIZ Y BARCELONA

Próximas salidas:

Antonio López, 22 de Agosto.
Manuel Calvo, 13 de Septiembre.
Juan S. Elcano, 5 de Octubre.

Antonio López, 27 de Octubre.
Manuel Calvo, 18 de Noviembre.
J. S. Elcano, 10 de Diciembre.

Todos estos vapores atracan a los muelles de la Port Havana Dock Co. Para más informes dirigirse a:

MANUEL OTADUY
Lonja del Comercio, Bajos. Teléfonos: A-6588 y A-7900.
HABANA

COMPAGNIE GENERALE TRASATLANTIQUE

VAPORES CORREOS FRANCESES

BAJO CONTRATO POSTAL CON EL GOBIERNO FRANCES

Todos los vapores de esta Compañía atracan a los muelles de San Francisco o Machina, para efectuar el embarque y desembarque de pasajeros, equipajes y mercancías.

PROXIMAS SALIDAS

PARA VERACRUZ
Vapor Correo Francés "LAFAYETTE", saldrá el 3 de Octubre.
" " " "CUBA", saldrá el 3 de Noviembre.
" " " "LAFAYETTE", saldrá el 3 de Diciembre.
" " " "CUBA", saldrá el 3 de Enero, 1929.

Para CORUÑA, SANTANDER, PLYMOUTH y el HAVRE.
Vapor Correo Francés "LAFAYETTE", saldrá el 15 de OCTUBRE, a las 12 del día.

NOTA: El equipaje de bodega y camarote se recibirá en el muelle de San Francisco o Machina (en donde estará atracado el vapor), solamente el sábado 13 de Octubre, de 8 a 10 de la mañana y de 1 a 4 p. m. **El equipaje de mano y bultos pequeños los podrán llevar los señores** pasajeros, al momento del embarque el día 15 de Octubre, de 8 a 10 de **la mañana.**

Vapor Correo Francés "CUBA", saldrá el 15 de Noviembre.
" " " "LAFAYETTE", saldrá el 15 de Diciembre
" " " "CUBA", saldrá el 15 de Enero, 1929.

SESIONES DE CINEMATOGRAFO DIARIAS EN LOS VAPORES DE ESTA COMPAÑIA SEGUN CONTRATO CON LA CASA "PATHE"

IMPORTANTE

Buena comida a la española. Camareros y cocineros españoles.
LINEA DE NEW YORK AL HAVRE, PLYMOUTH Y BURDEOS

En esta oficina se expiden pasajes por esta línea, por lujosos y rápidos trasatlánticos franceses "ILE DE FRANCE", "PARIS", "FRANCE", "ROCHAMBEAU", "DE GRASSE" etc., etc.
Para más informes dirigirse a

ERNEST GAYE

O'Reilly número 9. Apartado 1090. Teléfono A-1476.

MISCELANEA

SANATORIO "DR. PEREZ-VENTO"

Enfermedades nerviosas y mentales. Para señoras, exclusivamente Calle Barreto número 62, Guanabacoa.

E-925 Indf. 1 my.

NECESITAMOS 10,000 PERSONAS

que quieran aprovecharse de esta oportunidad para aprender inglés en poco tiempo, con un nuevo, fácil y práctico método. El precio es barato y el éxito bueno. No pierda un momento más y mándenos su nombre y dirección y recibirá pronto interesantes informes gratis. Es un método distinto.

EL INSTITUTO UNIVERSAL (D. 56) 128 E. 86; NEW YORK

COCINAS CRESCENT

De Gasolina Gasificada

Garantizamos su seguridad absoluta y una economía notable.

Cómprela a plazos y páguela con lo que ahorre.

Unión Comercial de Cuba.
Mercaderes 14 Teléfono A-8522

E-3037 31 Oct.

Surtido completo de los afamados BILLARES marca "BRUNSWICK".

Hacemos ventas a plazos.

Toda clase de accesorios para billar. Reparaciones. Pida catálogos y precios.

Julio de Cárdenas (Progreso) números 15 y 17, Habana. Teléfono A-6973.

Hartmann Baja 2, Santiago de Cuba.

E-993 Indf. 1 Mar.

Anúnciese en el Diario de la Marina

DINERO

Sobre joyas y objetos de valor. La casa que menos interés cobra.

MUEBLES

Tenemos variado surtido. No compre sin ver esta casa. El precio lo pone el cliente.

JOYAS

De ocasión, variado surtido.

"LA PERLA"

Animas 84, casi esquina a Galiano.

43773 18 Oct.

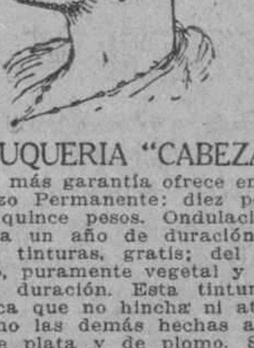

PELUQUERIA "CABEZAS"

Es la que más garantía ofrece en sus trabajos. Rizo Permanente: diez pesos. Dos clientas: quince pesos. Ondulación grande y para un año de duración. Aplicaciones de tinturas, gratis; del negro al más rubio, puramente vegetal y para seis meses de duración. Esta tintura Henne es la única que no hincha ni ataca a la vista, como las demás hechas a base de nitrato de plata y de plomo. Se remite al interior libre de porte. Precio del pomo: dos pesos. Neptuno 156, entre Gervasio y Escobar.

M. CABEZAS

Telf. A-7034. M E-1624 Indf. 1 Ag.

ECONOMICE un 30x100. No deseche sus colchones por usados que los tenga; por poco dinero los dejamos completamente nuevos; lo mismo puede usted comprar sus colchones, colchonetas, almohadas, frazadas, en la Fábrica. Economizará un 25x100 "La Luisita". Monte 121 esquina a Angeles. Telf. A-8107.

H-10 45777 11 Oct.

M.E.C.D. 2016

TELEFONOS A-3333 A-1014

ANUNCIOS CLASIFICADOS DEL DIARIO DE LA MARINA

TELEFONOS A-3333 A-1014

MISCELANEA

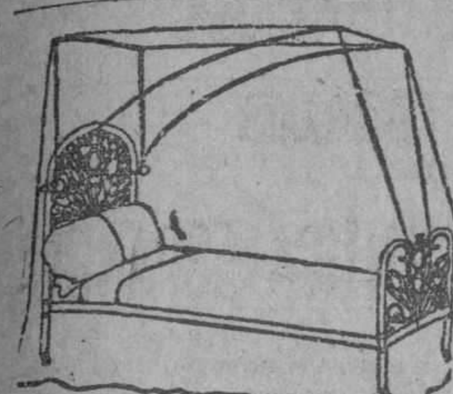

DEPARTAMENTO DE COLCHONETAS, COLCHONES, COJINES, ETC.

Nuestro Departamento de colchones, colchonetas, alfombras, mosquiteros, cojines, etc., etc., presenta el surtido más completo de estos artículos.

Colchones y colchonetas, en todos los tamaños y calidades, desde $1.80, cojines de seda desde $4.00, cestos de mimbre desde $4.00.

Mosquiteros para cama de una persona desde $2.00.

Mosquiteros con su aparato, a $6.50.

Colchones y colchonetas para niños en todas las calidades y precios.

Mosquiteros desde $1.50.

También hemos recibido cojines de piel, en formas y colores variados, muy de moda para adorno y para automóvil, gabinetes y oficinas.

Edredones de seda en colores enteros y floreados.

Todos estos artículos pueden verse en el mismo departamento de colchones, colchonetas, etc.

EL ENCANTO

E-958 Indf. 1 My.

AVISO

LA ASOCIACION DE ENFERMEROS

Ofrece a los señores facultativos: Enfermeros graduados para Clínicas, casos particulares etc.

Diez de Octubre 93, Secretaría. Teléfono A-3003. M E-1906 10 Oct.

DIRECTORIO PROFESIONAL

ABOGADOS Y NOTARIOS

FELIPE RIVERO Y ALONSO
Abogado y Notario
Chacón 25
Telef. A-8142. Telef. M-1472
E-1776. In. 1 Ag.

SAUL SAENZ DE CALAHORRA
ABOGADO
ANTONIO FERNANDEZ TOSCANO
PROCURADOR

Se hace cargo de toda clase de asuntos judiciales, tanto civiles como criminales y del cobro de cuentas atrasadas. Bufete, Aguiar núm. 43 bajos, entre Empedrado y Tejadillo. Teléfono A-5024. E-126-In. 1 En.

Dr. MANUEL ARANDA MUÑOZ
ABOGADO

Asuntos hipotecarios, herencias, toda clase de asuntos civiles. Mercaderes 9. Departamento A. Teléfono M-6173. E-1779-In. 1 Ag.

DOCTORES EN MEDICINA Y CIRUGIA

DR. S. PICAZA
De los Hospitales de Paris y New York

Enfermedades del estómago, intestinos e hígado. Tratamiento eficaz de la colitis y afecciones biliares. Horas: de 2 a 4 o convencional, previo aviso. San Lázaro 246. Telf. F-4918. E-1867 Indf. 7 Ag.

DR. PEDRO A. BOSCH

Medicina y Cirujía, con preferencia partos, enfermedades de niños, del pecho y sangre. Consultas de 2 a 4. Aguiar 11. Teléfono A-6488. E-762 Indf. 1 Ab.

CORPORACION CLINICA

LUZ 44. TELEFONO A-0549, ENTRE AGUACATE Y COMPOSTELA
AGRUPACION DE MEDICOS CIRUJANOS Y ESPECIALISTAS

SE TRATAN TODAS LAS ENFERMEDADES. ANALISIS, inyecciones, medicina y cirujía general. ALMORRANAS: curadas radicalmente SIN OPERACION. Especialistas de señoras y niños. (OCULISTAS). BLENORRAGIAS, IMPOTENCIA, SIFILIS Y DEMAS ENFERMEDADES. CONSULTAS: $1.00; RECONOCIMIENTOS con aparatos: $2.00; RAYOS X: desde $5.00. PARTOS desde $10.00; RAYOS Ultra Violetas, corrientes, masajes, etc. Medicinales $2.00; RADIUM, operaciones y otros tratamientos. Precios BARATOS (CONVENCIONALES). Horas: 1 a 5 TARDE y 7 a 9 NOCHE. TATUAJES, VERRUGAS, MANCHAS ETC., SON QUITADAS. Enfermedades nerviosas y mentales. E-1024 Indf. 10 My.

COOPERACION MEDICA

Empedrado 47, casi esquina a Aguacate
Teléfono A-4152
Institución formada por Médicos Cirujanos y Especialistas

Cirujía y Medicina general. Enfermedades de señoras: cura rápida del flujo, servicio de enfermera. Ojos, garganta, nariz y oídos. Corazón y pulmones. Estómago e intestinos. Piel. Nerviosas, tratamiento especial de la Epilepsia. Venéreas: Blenorragia, Sífilis, Prostatitis, Espermatorrea, Impotencia, etc. Verrugas: se quitan sin dolor. Inyecciones de todas clases. Médicos a domicilio. Rayos X, Ultra-Violetas, Radium, Electricidad médica. Consultas: $1.00. Reconocimientos: $2.00. Visitas: $3.00. Tratamientos a precios económicos. Atenciones: de 9 a 11 (mañana), de 1 a 5 (tarde) y de 7 a 9 (noche).

ENFERMEDADES SECRETAS

Antiguas, mal curadas y prostatitis, impotencia, esterilidad. Curaciones garantizadas en pocos días, sistema nuevo alemán. Dr. Jorge Winkelmaun, especialista alemán, 30 años de experiencia. Manrique 5_A, a todas horas. E-1797 Indf. 17 Ag.

DR. FELIX PAGES
CIRUJANO DE LA QUINTA DE DEPENRIENTES
CIRUJIA EN GENERAL

Renueva sus consultas el 15 de Octubre. Sus visitas a domicilio excepto para juntas y casos quirúrgicos quedan suspendidas temporalmente. Consultas: Lunes, Miércoles y Viernes, de 3 a 5. Domicilio: D No. 200. Entre 21 y 23. Vedado. Teléfono F-4483. E-1783 Indf. 1 Ag.

Dr. Manuel González Alvarez
CIRUJANO DE LA ASOCIACION DE DEPENDIENTES
CIRUJIA EN GENERAL

Consultas de 3 a 5. Martes, Jueves y Sábados. Campanario 59, entre Neptuno y Concordia. Teléfono A-9102. Residencia particular: calle 9 número 83, entre F y G. Vedado. Teléfono F-2441. E-1792 Indf. 1 Ag.

DR. ARISTIDES MESTRE
PROFESOR DE LA UNIVERSIDAD

Médico del Departamento de Niños del Hospital de Dementes de Mazorra. Niños anormales. Enfermedades nerviosas y mentales de la infancia. Consultas: Martes y Sábados, de 9 a 12 m. D número 220, esquina a 23. Vedado. Telf. F_1706. E-1934 Indf. 3 Sep.

DR. BIENVENIDO GIROUD LESCANO

Medicina interna, sistema nervioso, cerebro y pulmón. Tratamiento de la tuberculosis con la sacocricina combinada. Rayos X. Radiografía electroterapia, tratamiento del bocio sin operación. Consultas de 3 a 5. Infanta 75 letra F. Teléfonos M-2014 y U-2064. E-1830 Indf. 1 Ag.

DR. ABELARDO LABRADOR

Consultas gratis para pobres de 8 a 12 de la mañana. Pagas de 3 a 6 p. m. Angeles 3, entre Reina y Estrella. Teléfonos A-0801 y U-2256. Especialidad en enfermedades de señoras, flujos crónicos, metritis etc. Partos, venéreo y sífilis, blenorragias, enfermedades de los pulmones en todos sus períodos, asma, bronquitis crónica, enfermedades del corazón y riñones, diabetes, reumatismo crónico, enblanquecimiento. Tratamientos especiales por inyecciones neosalvasán, etc. E-52 Indf. 10 Mar.

DOCTO ELPIDIO STINGER

Catedrático de la Universidad. Cirujano del Sanatorio "Covadonga". Cirujía general. Enfermedades de Señoras. Consultas de 2 a 4 p. m. los martes, jueves y sábados. M número 4. Teléfono F-2213. E_2380 Indf. 3 Oct.

ANALISIS DE ORINA

Completo dos pesos. Prado 62 esquina a Colón. Laboratorio Clínico Químico del doctor Ricardo Albaladejo. Telf. A-3344. E-1788 Indf. 1 Ag.

Dr. Alberto S. de Bustamante

Profesor de Obstetricia, por oposición. Especialidad: Partos y enfermedades de señoras. Consultas los lunes y viernes de 1 a 3. Clínica Bustamante y Núñez. Teléfono F-3057. Domicilio: 15, entre J y K, Vedado. Teléfono F-1862.

CLINICA BUSTAMANTE

J y 11, Vedado. Cirujía general y especial. Partos, Rayos X y Laboratorio. Teléfono F.1184. E-1777 Indf. 1 Ag.

Dr. Francisco Javier de Velasco

Afecciones del corazón, pulmones, estómago e intestinos. Consultas los días laborables de 12 a 2. Horas especiales previo aviso. Salud 34. Telf. A-5418. E-1784 Indf. 1 Ag.

DR. E. PERDOMO

Vías Urinarias, estrechez de la orma, venéreo, hidrocele, sífilis, impotencia. Calle D y 11, Vedado. De 1 a 4. Telf. F.4822.

DR. J. M. VERDUGO
DE LA FACULTAD Y HOSPITALES AMERICANOS Y PARIS
Estómago e intestinos.

Tratamiento eficaz de la úlcera estomacal y duodenal y de la colitis en cualquiera de sus períodos. Hígado y afecciones biliares. Enfermedades de la nutrición. Consultas de 1 a 3. Horas especiales previo aviso. Prado 60, bajos. Teléfono A-4425. E-1060 Indf. 1 Mar.

DR. MANUEL VIAMONTE
Catedrático Auxiliar de Radiología y Fisioterapia de la Universidad RADIOLOGO DE LA QUINTA "COVADONGA"

Concordia 64A, esquina a Lealtad. Teléfono A_6698. De 9 a 10 a. m. y de 1 a 5 p. m. Rayos X. Radium. Radioterapia Profunda. Luz Ultravioleta y Electricidad Médica. E-1900 Indf. 19 Ag.

DR. GUILLERMO LOPEZ ROVIROSA

Enfermedades de las Glándulas Internas, Nutrición, Nerviosas y Mentales. Debilidad sexual, pérdidas, impotencias. Niños anormales atrasados, raquíticos. Bocios. Afecciones de la piel y de la sangre. Dispepsias, Colitis, Vías respiratorias. Rayos Ultravioletas aplicados al tratamiento de las afecciones de la piel acne, etc. caída del cabello, calvicie, raquitismo, anemias etc. Electroterapia, corrientes D'Arsonvalización, diatermia, extirpación de verrugas, etc. San Lázaro 331, entre Infanta y Basarrate, de 5 a 7 p. m. Domingos de 4 a 6. Telf. U-3221. Consultas por correspondencia: $6.00. Giro postal. E-1873 Indf. 7 Ag.

Dr. Francisco Arango y de La Luz
MEDICINA EN GENERAL

Se dedica especialmente al tratamiento de enfermos nerviosos y mentales. Consultas de 12 a 2. Calle F número 26, entre 13 y 15, Vedado. Teléfono F-1882. E-2109 8 Nov.

DR. A. G. CASARIEGO
CATEDRATICO DE LA FACULTAD DE MEDICINA

Especialista en enfermedades del riñón y de las vías urinarias. De regreso de su viaje ha comenzado las consultas, de 2 a 6 p. m. en Neptuno 125. Telf. U-5040. E-2080 Indf. 6 Oct.

Dr. Alfonso E. Milla Solsona
CURA RAPIDA DEL FLUJO

Especialista Enfermedades Señoras. Servicio de Enfermeras. Tratamiento médico. Enfermedades: útero (matriz), ovarios y trompas. Consultas: Martes, jueves y sábados. De tres a seis. Pobres: miércoles y viernes. San Rafael 102. Telf. U-1680. E-636 Indf. 23 My.

DR. MANUEL GALIGARCIA
Enfermedades Nerviosas y Mentales

Especialista de la Asociación Canaria. Médico de Visita de los Servicios de Nerviosos y P. Enagenados del Hospital Calixto García. Ayudante de la Facultad de Medicina. Consultas: $5.00, de 3 a 5 diarias. J 211, bajos, entre 21 y 23, Vedado. Teléfonos F-2775 y F-5885. Sanatorio para tratamientos. Real 68, Arroyo Naranjo. Informes en la consulta. E-1790 Indf.

DR. IGNACIO CALVO
PROCTOLOGO

Cirujía especial del recto. Tratamiento médico de las hemorroides. Rectos-copia sigmodoscopia. Carlos Tercero 209 esquina a Franco. Teléfono U-2266. De 4 a 6.

"POLICLINICA HABANA"
Suárez 32. Teléfono M-6233.
DR. GUILLERMO LEON
Director Facultativo

De Medicina y Cirujía en general. Especialista para cada enfermedad. Consultas de 1 a 5 de la tarde y de 8 a 9 de la noche. Consultas especiales, dos pesos. Reconocimientos $2.00. Enfermedades de señoras y niños. Garganta, nariz y oídos (OJOS.) Enfermedades nerviosas, estómago, corazón y pulmones, vías urinarias, enfermedades de la piel, blenorragia y sífilis, inyecciones intravenosas para el asma, reumatismo, tuberculosis, obsedida, partos, hemorroides, diabetes y enfermedades mentales etc. Análisis en general. Rayos X, masajes y corrientes eléctricas. Los tratamientos y sus pagos a plazos. Telf. M-6233. E-1810 Indf. 1 Ag.

EZCEMAS, ALMORRANAS

Ezcemas por antiguos que sean, se garantiza su curación por un procedimieno especial. Inyecciones Intravenosas para Reumatismo, Raquitismo, Linfangitis, Dispepsias y Blenorragia. Neurastenia por el procedimiento del doctor Monín. Electricidad Médica para Parálisis y Nerviosismo. Estrechez uretral y sífilis, curación garantizada. Almorranas: son curadas sin operación ni dolor, pudiendo el enfermo continuar sus trabajos diarios. Análisis orina: 2 y 3 pesos completo. Inyecciones generales a 50 centavos. Curaciones por contrato. Análisis: Sangre, Esputos, Heces Fecales. Consultas: 1 a 4 y 8 a 9 noche diarias. Pobres gratis. Médicos Especialistas. Acosta 64. Teléfono A-1704. E_1963 Indf. 1 Sep.

Dr. J. A. Hernández Ibáñez
CIRUJANO UROLOGO DE LA ASOCIACION DE DEPENDIENTES
ENFERMEDADES VENEREAS. VIAS URINARIAS, ENDOSCOPIA Y CIRUJIA DE LAS VIAS URINARIAS

Después de su regreso de los Estados Unidos ha reanudado sus consultas y visitas.

CONSULTAS: Neptuno número 78 esquina a Manrique. De 11 a. m. a 1 p. m. y de 4 a 6 p. m. Teléf. A-5469. Habana. E-1804 Indf. 1 Ag.

DR. BENITO DURAN CASTILLO
MEDICO CIRUJANO
DE LAS UNIVERSIDADES DE SANTIAGO DE COMPOSTELA, MADRID Y HABANA.

Premio extraordinario, por oposición, de la Facultad de Medicina de Santiago de Compostela. Diplomado del Instituto Rubio de Madrid. Médico de la Asociación de Dependientes del Comercio de la Habana. Medicina y cirujía en general. Especialista en enfermedades de los pulmones, bronquios y pleuras. Consultas de de 4 a 6
Montoro 24 altos. Teléf. U 1505 E-1411 Indf. Jn. 30.

DR. ABRAHAM PEREZ MIRO

J. C. Zenea (Neptuno) 92. Consultas de 2 a 5. Teléfono A-9203. E-2700 Indf. 22 Nov.

DR. J. LYON

De la Facultad de París. Especialidad en la curación radical de las hemorroides sin operación. Consultas de 1 a 3 p. m. diarias. Calle 17 número 451, entre 8 y 10. Vedado. E-1812 Indf. 1 Ag.

DR. GONZALO PEDROSO
CIRUJANO DEL HOSPITAL MUNICIPAL DE EMERGENCIAS

Especialista en vías urinarias y enfermedades venéreas. Cistocopia y Cateterismo de los uréteres. Cirujía de vías urinarias. Consultas de 10 a 12 y de 3 a 5 p. m. en la calle de Avenida de la República 254. E-1728 Indf. 1 Ag.

DR. JOSE A. TABOADELA
MEDICINA EN GENERAL

Con especialidad Nutrición y Vías Digestivas, Diabetes, Obesidad, Arttritismo, Enflaquecimiento. Planes de alimentación infantil, Estómago, Intestinos, hígado y páncreas. Tratamientos de probada eficacia para las Colitis y ciertas Apendicitis. Lunes, miércoles y viernes, de 2 a 4. Teléfono A-6622. Reina 120. E-1913 10 Oct.

DR. RICARDO ALBADALEJO

Especialista en vías urinarias. Tratamiento especial para la blenorragia, impotencia y reumatismo. Electricidad Médica y Rayos X. Drado 62, esquina a Colón. Consultas de 8 a 12 a. m. y de 1 a 5 p. m. Teléfono A-3344. E-1787 Indf. 2 Ag.

DR. JOSE VARELA ZEQUEIRA

Profesor de Anatomía de la Universidad Cirujano Jefe de la Asociación Cubana de Beneficencia. Cirujía en general. Especialidad: Cirujía de la mujer. Consultas de 4 a 5. Gervasio 126 entre San Rafael y San José. Teléfono U-5410.

POLICLINICA INTERNACIONAL

Director: doctor David Cabarrocas, Lealtad 143, entre Salud y Dragones. Teléfono A-0544. Consultas especiales de 10 a. m. a 6 p. m., los sábados de 9 a 12 a. m. Para pobres: primera atención médica con motivo de una consulta reconocimiento, examen de Rayos X, análisis parcial, orina, incisión, accesos, inyección intravenosa de Neosalvasán o cualquier otra inyección, cura corriente eléctrica, masaje agua caliente, puverización vapor, completamente gratis para pobres. Inyecciones especiales para Reumatismo, Anemia, enfermedades de la piel, Sífilis, venéreas, fiebres en general. Tuberculosis, Cáncer, Enfermedad de señoras, Corazón, Riñones, Hígado, Estómago e Intestinos. Sistema nervioso, análisis completo de orina y análisis exudado para venéreos, aplicaciones de aparatos de yeso, análisis sangre para sífilis, raspado uterino. Partos y Cirujía en general. Se regala medicina al pobre. Se dan horas especiales a $5 E-1809 Indf. 1 Ag.

F. GARCIA CAÑIZARES

Catedrático Titular de la Universidad, Director Facultativo del Centro Balear, Médico de Visitas del Hospital de Paula, Medicina general. Especialista en enfermedades venéreas, sifilíticas y de la piel. Gral. Aranguren (Campanario) No. 119. Consultas: lunes, miércoles y viernes, de 3 a 5. No hace visitas a domicilio. E-472 Indf. 7 My.

DR. J. B. RUIZ

Catedrático de la Universidad. De los Hospitales de Filadelfia, New York y Calixto García. Especialista en vías urinarias y enfermedades venéreas. Exámenes Uretroscópicos y Cistoscópicos. San Lázaro 221-C, de 1 a 3. Telf. U-6351. Para pobres de 10 a 12. E-928 Indf. 1 My.

DR. ROGELIO PARERA
MEDICO CIRUJANO

Consultas de 1 a 3 p. m. Gratis para los pobres Martes y Viernes. Belascoaín 227, altos. Teléfonos A-6766—F-1289. E-443 31 Mzo.

DR. CELIO R. LENDIAN

Consultas todos los días hábiles de 3 a 4 p. m. Medicina interna especialmente del corazón y de los pulmones. Partos y enfermedades de niños. Calle 4 esquina a 11, número 15, Vedado. Teléfono F-3869. E-1796 Indf. 1 Ag.

DR. RODRIGUEZ CUELLAR

Tratamientos modernos de las enfermedades nerviosas, broncopulmonares, matriz y secretas en general. Aplicación de los últimos métodos de actinoterapia, serovacunas e inyecciones de oro, endovenosas para la tuberculosis. Tratamientos científicos, rápidos para las enfermedades del estómago, corazón, riñones y sangre. De 12 a 2, reconocimientos: 5 pesos. Consulta: $2.00. Gratis: de 3 a 4. Tel. A-7820. Campanario 197 (entre Figuras y Concepción de la Valla. E-1199 2 Julio.

DR. GONZALO AROSTEGUI

Médico de la Casa de Beneficencia y Maternidad. Especialista en las enfermedades de los niños. Médicas y Quirúrgicas. Consultas de 12 a 2. G número 116, entre Línea y 13, Vedado. Telf. F-4233. E-1776 Indf. Agosto.

DR. RAMON ASCANIO
Sub-Director del Hospital Nacional General Calixto García

Cirujía y enfermedades de señoras. Consultas: calle 23 No. 183, entre H e I, Vedado. De 5 a 7 p. m. Telf. F-2618. E-1586 Indf. Ag. 16.

DR. GOMEZ DE ROSAS

Cirujano Director de la Policlínica Nacional. En fermedades de señoras, estómago, vías biliares y cirujía general. Consultas de 3 a 5. Cerro 551. Telf. A-2560. E-1895 In. 16 Ag.

HEMORROIDES

Curadas sin operación, radical procedimiento, pronto alivio y curación, pudiendo el enfermo seguir sus ocupaciones diarias y sin dolor. Consultas de 1 a 5 de la tarde. Suárez 32. Policlínica P. Teléfono M-6233. E-1810 Indf. 1 Ag.

DR. RICARDO CUERVO BARRENA

De los Hospitales Mount Sinai y Post Graduate de New York. Medicina en general. Especialista en enfermedades del aparato circulatorio, (enfermedades del corazón, hipertensión, arterio-esclerosis, aortitis, enfermedades de las venas, etc). ELECTROCARDIOGRAFIA Y POLIGRAFIA. Consultas de 9 a 11 ($2) y de 3 a 5 de la tarde ($10) en Escobar 33. Telfs. A-0482 y U-1353. E_1923 Indf. 1 Sep.

Dr. Manuel Alvarez Ruelland
MEDICO

Especialista en enfermedades del aparato digestivo. Consultas de 8 a 12 a. m. Calle 12 No. 7. Vedado. E-1586 Indf Ag. 18.

CIRUJANOS DENTISTAS

Dr Armando Roig y Palenzuela
MEDICO CIRUJANO DENTISTA

Consultas de 2 a 6. Plácido No. 49, altos. Habana. Telfs. I_2592 y M-8002. E-773 Indf. 1 Ag.

DR. GUERRERO DELANGEL
DENTISTA MEJICANO

Técnica especial para extracciones. Facilidades en el pago. Horas de consultas: de 8 a. m. a 3 p. m. A los empleados del comercio, horas especiales para la noche. Trocadero 63-B, frente al café "El Día". Teléfono M-6395. E_1811 Indf. 1 Ag.

DR. J. HERNANDEZ CALZADILLA
Cirujano Dentista

Especialista en extracciones sin dolor ni peligro en niños y señoras en estado, con anestesia local o gas. Cura completa de dientes flojos y piorrea alveolar. Puentes y planchas de todas clases modernas sin encías. Trabajos de ortodoncia. Arreglo puentes, planchas partidas, faltas de dientes dejándolas nuevas. Consultas diarias hasta las 10 de la noche. Reina 76, bajos. Teléfono A-7537. E-1817 Indf. 1 Ag.

DR. SALVADOR VIETA Y MORE
CIRUJANO DENTISTA

Curaciones rápidas de todas las afecciones de la boca por procedimientos modernos, especialidad en piorrea, abcesos y curaciones de todos los dientes, muelas y raíces desahuciadas evitando las extracciones. Haciéndose cargo además de todos los trabajos concernientes a su profesión. Consultas y operaciones de 2 a 5. Calle 9 esquina a I, altos. Vedado. Teléfono F-4677.

E-1773 Indf. 21 Ag.

DR. L. SAEZ MORENO
CIRUJANO DENTISTA

Consultas todas las noches de 7 a 10, especial para personas que trabajan de día. Por el día doy hora fija a cada cliente. Trabajos rápidos, garantizados y económicos. (Doy facilidades de pago.) Neptuno 234, altos, entre Espada y San Francisco. Teléfono U-1986. E-1066 Indf. 12 My.

DOCTOR ANTONIO A. CASTELL
MEDICO CIRUJANO DENTISTA
Especialista del Centro Catalán.

Curación de la Piorrea Alveolar, por la Vacuna Autógena y la Radio-Actinoterapia. Encías sangrientas. Caries dentarias en todos sus grados. Neuralgias. Operaciones sin dolor. Rayos X y demás investigaciones clínicas. Trabajos Dentales de todas clases. Aguila 110. Teléfono A-7986, de 8 a 11 y de 1 a 7. E-1988 Indf. 26 Sep.

DR. VALDES MOLINA
CIRUJANO DENTISTA

San Lázaro 205 (bajos) esquina a Escobar. Teléfono A-8583. Dentaduras de 15 a 30 pesos. Trabajos se garantizan. Consultas de 8 a. m. a 5 p. m. Los domingos hasta las 12 m. E-1885 Indf. 1 Ag.

OCULISTAS

DR. MARTINEZ FERRER

Enfermedades de los ojos. Calle A 194, (entre 21 y 23), Vedado. Consultas de 2 a 4. Teléfono F-3474.

CONSULTA DE ENFERMEDADES DE LOS OJOS
DR. FRANCISCO M. FERNANDEZ
—Y
DR. LUIS R. FERNANDEZ
OCULISTAS

Consultas de 9 a. m. a 11 a. m. Prado 105. Teléfono A-1540 E-1912 Indf. 11 Sep.

DR. HORACIO FERRER
ESPECIALISTA DE LAS ENFERMEDADES DE LOS OJOS

Consultas de 2 a 5 de la tarde. Consultas por la mañana a horas previamente concedidas. Ave Wilson y L, Vedado. Teléfono F-4831. E-1780 Indf. 1 Ag.

DR. C. E. FINLAY F. A. C. S.
PROFESOR DE OFTAMOLOGIA

Especialista en enfermedades de los Ojos y de los Oídos.
Calle J 139, entre Línea y 15, Vedado. Teléfono F-1173.
Consultas de 11 a 12 y de 2 a 4 y por convenio previo. E-1807 Indf. 1 Ag.

DR. JOSE ALFONSO
OCULISTA

Garganta, nariz y oídos. Consultas de 1 a 4. Máximo Gómez 386. Telf. M-2330. E-1703 Indf. 1 Ag.

DR. ALIPIO C. PORTOCARRERO
OCULISTA
GARGANTA, NARIZ Y OIDOS
Consultas de 12 a 4.
San Nicolás No. 52. Habana.
Telf A-8627. E-1795.

DR. JORGE L. DEHOGUES
OCULISTA

Consultas y elección de lentes de 11 a 12 y de 3 a 5. Horas especiales, previo convenio. Aguila 94. Teléfono A-3941.

GIROS DE LETRAS

ZALDO Y COMPAÑIA
Cuba números 76 y 78

Hacen giros de todas clases sobre todas las ciudades de España y sus pertenencias. Se reciben depósitos en cuenta corriente. Hacen pagos por cable, giran letras a corta y larga vista y dan cartas de crédito sobre Londres, París, Madrid, Barcelona y Nueva York, New Orleans, Filadelfia y demás capitales y ciudades de los Estados Unidos, Méjico y Europa, así como todos los pueblos. E-1746 Indf. 1 Ag.

J. BARCELLS Y CIA.
S. EN C.
San Ignacio Núm. 33

Hacen pagos por el cable y giran letras sobre New York, Londres, París y sobre todas las capitales de España, Islas Baleares y Canarias. Agentes de la Compañía Inglesa de Seguros con la Incendios "The Royal". Administración de Bienes. E-1742 Indf. 1 Ag.

N. GELATS Y COMPAÑIA

103, Aguiar 103, esquina a Amargura. Hace pagos por el cable. Facilita cartas de crédito y giran pago por cable; giran letras a corta y larga vista sobre todas las capitales y ciudades importantes de los Estados Unidos, Méjico y Europa, así como sobre todos los pueblos de España, Londres, París, Hamburgo, Madrid y Barcelona.

CAJAS RESERVADAS

Las tenemos en nuestra bóveda, construidas con todos los adelantos modernos y las alquilamos para guardar valores de los interesados. En esta oficina daremos todos los detalles que se deseen.

N. GELATS Y COMPAÑIA
BANQUEROS

A ALQUILER CASAS

- A- 1—Habana
- A- 2—Vedado
- A- 3—Cerro
- A- 4—Jesús del Monte
- A- 5—Víbora y A. Apolo
- A- 6—Luyanó.
- A- 7—Regla y Guanabacoa
- A- 8—Marianao
- A- 9—Diversos lugares

A1. Habana

SAN IGNACIO 130, altos, entre Jesús María y Merced, casa moderna, acabada de pintar. Sala, comedor, cuatro dormitorios, cuarto de criados, abundante agua. Precio: $60. Informan: teléfono A-1051. A-1 46865 15 Oct.

O'REILLY 80, entre Aguacate y Villegas. Se alquila el moderno y espacioso piso principal propio para profesional, escritorio o casa de confecciones. También reune condiciones para familia de gusto. Abierto de 3.1|2 a 6. Informes: Amargura No. 54. Teléfono A-5269. A-1 46916 14 Oct.

SE ALQUILAN espléndidos altos, Acosta 7, cinco cuartos, sala y saleta grandes, calentador, baño moderno. Llave bajos Salud 21. Teléfono M_4712. A-1 46907 16 Oct.

MUY FRESCA

Neptuno 101 1/2, esquina a Campanario, segundo piso, se alquila espaciosa casa muy bonita compuesta de sala comedor cuatro amplias habitaciones que dan a la calle y baño intercalado. Precio, 85 pesos. Informa, el portero. A1 46802 9 Oct.

SITIOS 26 entre Angeles y Rayo, alquilo, 35 pesos, bonito y cómodo, fresco tercer piso, acabado de fabricar. Llaves en el principal. Informan: Bernaza No. 22 bajos. A.1 46849 12 Oct.

ALQUILO planta baja, Amistad 39, entre San Miguel y Neptuno. Sala, saleta, 4 cuartos, baño intercalado, comedor, cocina de gas y cuarto de criados. Lo mismo sirve para un pequeño comercio o profesional. Informes: Teléfono A-5394. A-1 46892 18 Oct.

VIRTUDES 79, Galiano y San Nicolás apartamento azotea, dos habitaciones baño, cocina gas, terraza, muy fresco. Precio: $30. La llave el portero de enfrente. Informes: teléfono M-7945. A-1 46893 17 Oct.

SE ALQUILA en Carmen No. 8, altos, un buen comedor y una hermosa cocina, con todos los utensilios necesarios para el giro. A-1 46885 11 Oct.

SE ALQUILAN dos pisos en Gervasio 35 y Concordia 100. Se garantiza abundante agua, constantemente. Sala, saleta, hall, cuatro cuartos, baño intercalado, cuarto y baño criados. Informan en la misma. Moderna construcción. Alquiler de situación. A_1 46846 14 Oct.

SE ALQUILAN casas nuevas y locales para establecimientos muy baratos en Ayesterán e Infanta al lado del café Almendares. Las llaves en el café. Informes Dragones 64 Santeiro y Alvarez. A1 46733 17 Oct.

PRECIOSOS ALTOS Y BAJOS

San Lázaro 221-B, entre Gervasio y Escobar. Sala, recibidor, comedor, tres cuartos, servicio completo intercalado, cuarto y servicio de criados. Cocina de gas, agua abundante, nueva fabricación. Precio de situación. Informan en "La Filosofía". La llave en la bodega. A-1 46840 15 Oct.

ALQUILO los altos de Compostela 129, próximo a Luz 4 habitaciones muy amplias, sala grande y comedor, agua por motor. Informes en los bajos. Casa de Préstamos El Encanto A 2545. A1 S8090 17 Oct.

SE ALQUILAN los espléndidos altos de la casa Lealtad 83 tiene el máximo de comodidades y es el mejor Barrio de la Ciudad las llaves bodega Concordia. A1 46656 9 Oct.

BUENA, bonita y barata, alquilo los modernos bajos de Esperanza 144 entre Figuras y Carmen, con sala, recibidor, dos cuartos, baño completo, cocina de gas y patio. La llave en la bodega. Informan en Amistad 118. Teléfono A-3756. A-1 S-8060 9 Oct.

PRECIOSO piso, Acosta número 54, con 5 habitaciones, sala, recibidor, comedor, baño intercalado y servicio de criado. A-1 S-8062 10 Oct.

23 PESOS, grande sala, habitación, vista a la calle, con luz, servicio completo, lavabo agua corriente, piso mosaicos, escalera mármol. Virtudes 2, entre Consulado y Prado. Su dueño: Empedrado 33. Teléfono A-8502. A-1 46621 12 Oct.

SE ALQUILA en Belascoaín 95 el más elegante y cómodo piso de la Habana propio para persona de gusto vista hace fe es barato informan portería. A1 46654 9 Oct.

NEPTUNO No. 222, bajos, entre Marqués González y Oquendo, apropósito para familia larga. Sala, recibidor, 4 habitaciones, comedor al fondo, baño completo, cuarto y servicio de criado, cocina de gas y carbón, instalación eléctrica completa. La llave bodega esquina a Oquendo. Informes: Habana No. 186. Teléfonos M-1541 y F-1941. A-1 S_8070 16 Oct.

MODERNOS altos esquina acera la brisa 6 habitaciones, hall, sala y saleta, doble servicio $85.00. San José e Infanta. Martínez .Tel. M 4488. A1 46670 12 Oct.

SE ALQUILAN los modernos altos Animas y Manrique compuestos sala cuatro cuartos, comedor, informan los bajos. A-1 46576 10 Oct.

SE ALQUILA el primer piso de la casa Peñalver 93, entre Escobar y División propia para corta familia, agua abundante. La llave en la bodega. Su dueño A-7171. A1 S8051 10 Oct.

EDIFICIO GOMEZ
MORRO Y GENIOS
7 PLANTAS, 2 ELEVADORES

Vista al mar, acera de sombra y brisa agua abundante. Casa con tres habitaciones, sala, comedor, baño lujoso, demás servicios, elevador día y noche. A1 46588 10 Oct.

SE ALQUILA

La casa Príncipe No. 2, esquina a Hornos, con una habitación alta. Para informes: la bodega de al lado. Y para más informes llame al FO-2716. A-1 S-8058 11 Oct.

SE ALQUILAN en 40 pesos los hermosos altos de Condesa 17, entre Campanario y Lealtad. Comedor, sala, tres cuartos, cocina, servicios. Visible de 2 a 5, acera de la brisa. Teléfono A-3238. A-1 46633 14 Oct.

ALQUILO tres casas: Bruzón 1, altos, Bruzón 8, bajos y Ayesterán 10, altos, modernas, con baños intercalados y a todo lujo. Precio e informes: José Fernández. Teléfono M-5274. Las llaves en Ayesterán y Bruzón, bodega. A-1 46638 14 Oct.

ALQUILO cómodos altos San Rafael esquina Gervasio con tres grandes habitaciones sala, saleta, más otro piso independiente en la azotea las llaves en la carnicería. A1 46652 9 Oct.

CONSULADO número 98, segundo piso, a la brisa, con sala, comedor, 4 cuartos, baño y servicio de criado, agua abundante. Llaves en el piso primero. Informan: Habana número 186. Teléfonos M-1541 y F-1941. A-1 S-8069 16 Oct.

HABANA 102 altos esquina Obrapía, sala, comedor 3 cuartos, hall, baño, cocina, cuarto alto, azotea. $60. FO 2213. A1 46661 10 Oct.

SE ALQUILAN los altos preciosos de Florida 49 esquina Vives con todo el confort moderno. Sala, comedor, 3 cuartos $36. Informes Monte 118. Teléf. M 9321. A1 46702 14 Oct.

PICOTA 51 se alquilan estos modernos bajos a precio de situación, compuestos de sala, recibidor. Tres cuartos, baño intercalado, comedor, cuarto y servicio de criado. Informan San Rafael 113. Teléf. A 1963. A1 46699 9 Oct.

SAN MIGUEL y Belascoaín. Alquilo baratísimo tercer piso, reciente fabricación. Sala, comedor, dos habitaciones, precioso cuarto de baño, agua abundante, aire por todas partes. Informes: teléfono U-5650. A-1 46497 11 Oct.

SE ALQUILA recién pintado segundo piso. Lo más fresco, moderno. Monte 36 entre Angeles y Aguila. Gran sala, recibidor, comedor amplio, cuatro habitaciones, baño intercalado de criados, dos patios. Precio situación. Llave e informes: Monte 103. Teléfono A-4917. A-1 46456 10 Oct.

ALQUILO altos modernos, en H Upman número 10, entre Valle y San José, compuestos de sala, comedor, 3 cuartos, baño completo, cocina de gas, $45.00. Informan: teléfono FO-1807. A_1 S-8014 10 Oct.

SE ALQUILAN los altos de Flores número 28. Informan: teléfono M-2504. A-1 S-8015 20 Oct.

SE ALQUILAN los espléndidos bajos de Basarrate número 24. Informan: teléfono M-2504. A-1 S-8016 20 Oct.

SE ALQUILAN los espléndidos altos de Sol número 21, primer piso. Informan: Obrapía 7. Teléfono M-2504. A-1 S_8017 20 Oct.

SE ALQUILAN los espléndidos altos de Obrapía número 5. Informan: Obrapía 7. M-2504. A-1 S-8018 20 Oct.

SE ALQUILAN los espaciosos y ventilados altos de Consulado 80. En los mismos informan de 9 a 11 y de 3 a 5 p. m. A-1 46477 11 Oct.

APODACA 71 altos, sala, saleta, 4 grandes cuartos, comedor, baño y servicios. Agua asegurada por motor $55.00. Informes: Teléf. FO 7927. U 6841. A1 46382 10 Oct.

SE ALQUILA piso bajo Infanta 47 por Sitios, con sala, dos cuartos, buen baño y dos patios. Informan: Infanta 47, bajos. A.1 S-8006 10 Oct.

SE ALQUILA muy barata la casa Soledad 26-B con dos cuartos, sala, comedor y servicios. Llave en la letra E más informes U 2830. A1 46418 9 Oct.

SE ALQUILA, ganga, $45. Sala, recibidor, 3 cuartos, comedor, cocina de gas. Monte 208, altos. La llave en los bajos. Informan: teléfono M-8274. A-1 46312 10 Oct.

ALQUILO en $35 los bajos Escobar 154, sala, comedor, 2 cuartos, cocina y servicios. La llave en los altos. Informes Reina 21 altos. A1 S7841 17 Oct.

SE ALQUILA, Virtudes 160, altos, compuesta de sala, saleta, tres habitaciones, baño completo y cocina de gas. Informes: Ramón Fernández. U-1157. A-1 46308 10 Oct.

SE ALQUILA el bajo de Crespo número 4, con sala, comedor, 3 cuartos, baño, cocina de gas. La llave en primer piso. Informan Teléfono I 2547. A1 S8000 11 Oct.

ENSANCHE DE LA HABANA

Se alquilan los ventilados altos de Bruzón número 21 y Bruzón número 25. Precio reajustado. Llave en la bodega. Informes: teléfono M-7623. A-1 46302 12 Oct.

SE ALQUILAN los hermosos bajos de Amargura No. 71, para familia de gusto. A-1 46328 10 Oct.

JOVELLAR No. 8, entre Aramburu y Hospital; alquilo magníficos apartamentos altos y bajos, compuestos de sala, saleta, 3 grandes habitaciones, comedor, baño completo, cocina y calentador de gas, cuarto y servicio de criado, agua abundante. Ultimo precio: $65.00. Informan en el apartamento No. 4. Teléfonos M-1429 y U-2259. A-1 S-7992 14 Oct.

SE ALQUILA tercer piso, San José No. 222, esquina a Mazón. Sala, saleta, 3 cuartos, cuarto de baño, cocina gas, cuarto criado. La llave en la bodega. Informan: teléfono F-5934. A-1 S-7996 14 Oct.

EN $70.00 SEGUNDO piso, Compostela número 109, esq. a Muralla, sala, recibidor, comedor, 5 cuartos, baño, cocina, servicio de criados. Llave en los bajos. La Elegante, informes: A. Roces, Muralla núm. 8, teléf. A 2688. A1 46203 18 Oct.

ALQUILO primer piso. Belascoaín esquina San Miguel, altos La Noble Habana. Cuatro cuartos y cuarto criados, sala, recibidor, terraza, cocina, comedor todo amplísimo de reciente fabricación, alegre y fresca. Informan: peletería. A-1 46166 9 Oct.

SE ALQUILA un segundo piso en $30.00. Jesús María núm 83, esq. a Compostela, 3 departamentos, comedor y demás servicios. La llave planta baja, bodega. Informan M 4454. Apodaca y Cienfuegos, bodega. A1 S7940 10 Oct.

SE ALQUILA el cómodo, amplio y fresco tercer piso de la bien situada casa Consulado núm. 24, a media cuadra del Prado. Las llaves en el primer piso. Informan en la Notaría del doctor Carlos A. Obregón, Aguiar núm. 81 y 83. A1 46014 12 Oct

EDIFICIO MENENDEZ

Alquilo un segundo Virtudes 119-B esquina a Escobar, lindísimo piso muy barato, sala, comedor, tres habitaciones, baño intercalado, cocina gas, cuarto y servicios de criados. Llave en el café y azotea. A1 S7942 12 Oct.

MERCADERES 16, altos. Alquilo arreglado y limpio este piso, con sala, comedor, baño, 5 cuartos etc. Llaves en el mismo. Informes: A_6523. A-1 46178 9 Oct.

$40.00 ALTOS modernos muy frescos, 3 habitaciones, sala, comedor, baño completo intercalado. $19 apartamentos 2 habitaciones, baño cocina, 4 luces, agua abundante. Entre 2 líneas tranvía. Vigía y Fernandina. A1 45876 11 Oct.

SE ALQUILAN los bajos de la casa calle Plácido antes Bernaza núm. 12, para establecimiento o comisionista que sea estable en la ciudad informan San Anastasio núm. 76 entre San Francisco y Concepción, Lawton teléfono X 2461 de 12 a 1 y de 6 a 10 p. m. A1 45838 11 Oct.

CONCORDIA 168, esquina alquilo modernos 1er. y 2do. piso, muy frescos, sala, saleta, cuatro habitaciones, cuarto criadas, demás servicios completos. Llave en la fonda teléf. U 4827. A1 45900 9 Oct.

SAN LAZARO 98, alto interior, independiente, sala, dos cuartos, cocina gas, servicio etc. Precio 30 pesos. Informes: M 2863. Noche F 2124. Llave en altos del frente. A1 46259 18 Oct.

SE ALQUILA un piso en Neptuno núm. 16 altos, compuesto de 4 cuartos, sala, recibidor, comedor y doble servicio sanitario. Informan en los bajos. A1 S7886 9 Oct.

SE ALQUILA San Rafael 117 esquina a Gervasio casa moderna, sala, comedor, 2 habitaciones y servicios completos, la llave en los bajos. Bodega. Informes Joyería "El Gallo". A 2738. A1 45895 11 Oct.

SUBIRANA y Peñalver, se alquilan bajos y altos. Sala, comedor, 3 cuartos, baño intercalado, cuarto de criados, servicios y cocina. Informan: teléf. F 2444. A1 S7895 11 Oct.

SE ALQUILAN las casas: Bernaza 48 primer piso: sala, saleta, cuatro habitaciones, sesenta pesos. Bernaza 18, primero izquierda: tres habitaciones, cincuenta y cinco pesos. Tercero derecha y tercero izquierda: tres habitaciones, cincuenta pesos. Cárdenas 5: sala, saleta, tres habitaciones. Tercero derecha y tercero izquierda: cuarenta y cinco pesos. Cárdenas 62, bajos: tres habitaciones, cuarenta y cinco pesos. Llaves e informes: Zulueta 36-G. Telf. A-9266. A-1 45991 12 Oct.

SE ALQUILAN en Monte, Matadero y Cristina, casas nuevas desde 40 pesos en adelante; también se alquilan locales para establecimientos. Informan en Cristina 4-B, oficina. A-1 S-7773 13 Oct.

ALQUILO casitas chiquitas bajas, Oquendo y Pocito, bodega. Otra esquina balcón dos calles. Sala, cuatro cuartos, baño completo; otra chiquita baja, Infanta y Salud, bodega. A-1 45782 16 Oct.

ALQUILO frescos, modernos altos, Monte 168, Terraza, sala, saleta, cuatro habitaciones, baño intercalado, agua caliente y fría, comedor fondo, gas, cuarto servicios criados independientes, patio. Informan: Carmen 8. Teléf. A 2066. A1 45512 9 Octubre.

EN 34 PESOS, bajos, en Conde número 2, esquina a Compostela. Sala, comedor, dos cuartos, gas, electricidad y demás servicios. La llave en la bodega. A-1 45423 9 Oct.

SE ALQUILAN el primero y segundo piso de la calle Apodaca No. 8, entre Cienfuegos y Somcruelos, compuestos de sala, saleta, comedor, baño intercalado completo, 5 habitaciones, cocina de gas y de carbón, despensa, baño y servicio de criados; tienen agua abundante por tener motor. Llaves e informes en la bodega de Cienfuegos y Apodaca. Teléfono A-1454 o a su dueño teléfono M-9696. A-1 45487 9 Oct.

SE ALQUILA en Monserrate 145, frente a la nueva Estación de Policía, un segundo piso en $50. También un primer piso en la misma calle, No. 119, en $35. Informan: Manzana de Gómez 252. Teléfono A-4893. A-1 45156 12 Oct.

ALQUILO casa moderna lujosa, sala, saleta, comedor, dos cuartos, baño completo, cocina gas, patio. Maloja 142, esquina a Lealtad, dos cuadras de Reina y Belascoaín, $40.00. Llave en la bodega. Informan: San Carlos 2, altos, Loma de Chaple, Víbora. A-1 S-7750 12 Oct.

SE ALQUILA en San Lázaro 305, entre Aramburu y Hospital, lugar fresco por su altura y situación, pisos con sala, gabinete, cuatro habitaciones, baño intercalado, comedor al fondo, cocina y calentador de gas y servicio de criados, $85. También segundo piso en $70, con las mismas comodidades. Informan: Manzana de Gómez 252. Teléfono A-4893. A-1 45152 12 Oct.

SE ALQUILAN en Benjumeda casi esquina a Avenida Menocal, dos saloncitos bajos con servicios y azotea, puerta y ventana a la calle 23. Informan: U_1177. A-1 S-7674 10 Oct.

SE ALQUILAN los frescos altos de Avenida Menocal y Benjumeda. Sala, gabinete, saleta, 3 cuartos, baño completo, lavabo de agua corriente, cocina gas y carbón, servicio criado, azotea y balcón corrido dos calles, $55.00. Informan U-1177. A-1 S-7672 10 Oct.

SE ALQUILA en la Avenida Menocal número 52, entre Desagüe y Benjumeda, hermosos altos. Sala, saleta, recibidor, 3 cuartos, baño, cocina de gas y azotea. 40 pesos. Informan: U-1177. A_1 S-7673 10 Oct.

A2. Vedado

VEDADO. Alquilan casas, $40, departamentos con servicio, $18; otros a $15. Informan: calle 15 No. 105, entre 16 y 18. A-2 46612 11 Oct.

VEDADO alquilo los altos de once 107 y 111, entre L y M con todas comodidades, sitiados con frente al mar, precios razonables, su dueño altos del 103. A2 46770 9 Oct.

VEDADO se alquila casa nueva altos; sala comedor, 4 cuartos, baño intercalado completo agua fría y caliente abundante y servicio de criados. Calle 20 número 21 entre 13 y 15 la llave en la bodega esq. a 15. Teléf. F 6250. A2 46686 14 Oct.

LOMA VEDADO. Calle Quince 260, entre E y D, altos, cielos rasos, escalera mármol, cerca colegios La Salle, Dominicas, Iglesia. Sala, saleta, hall, comedor grande al fondo, cocina gas, hornilla. Cinco cuartos familia, 2 criados, baño completo, calentador gas, baño criados. Alquiler rebajado: ochenta pesos. Informan: calle Quince esquina Baños. F-4048. A-2 S-8098 12 Oct.

SE ALQUILA en $47.50 el piso alto de 21 No. 246, entre E y F, Vedado. Tiene sala, comedor, 4 cuartos y demás servicios. Puede verse. Pregunten al fondo de la misma por el señor Fermín. A-2 46928 12 Oct.

EN EL EDIFICIO Arcos, F entre 19 y 21, Vedado. Se alquilan cómodos y elegantes departamentos con vista a la calle, absoutamente independientes, propios para personas de buen gusto. Todas tienen escalera de mármol. Precios razonables. Informa el conserje, señor Fermín. A_2 46929 12 Oct.

SE ALQUILAN los altos de J No. 207, entre 21 y 23, cerca de la Universidad. Sala, saleta, 4 cuartos, 2 baños, comedor, cuarto de criado y cocina, pantry, y garage. Informes en los bajos. A-2 S-8096 15 Oct.

EN $60.00 se alquilan los altos de la casa de moderna construcción, sita en 27 entre A y Paseo, que se compone de sala, saleta, comedor, tres habitaciones, cuarto criados, baño moderno, doble servicio. La llave al lado. Informa: García Tuñón, Muralla y Aguiar. Teléfono A-8786. A-2 46604 10 Oct.

ALQUILO casa, N número 3, entre 17 y 19, entrada del Vedado. Jardín, portal, sala, seis cuartos, baño, comedor, cocina, garage, cuarto y servicio de criados. La llave: Línea y N. A-2 46644 14 Oct.

VEDADO. Se alquila casa, I número 39, bajos. Cuatro cuartos, dos baños, cuarto criados servicios. Informan: F-5283. La llave en la esquina. Precio: cien pesos. A-2 46622 14 Oct.

SE ALQUILA en la calle Seis número 7, entre Línea y Once, un espléndido, fresco e independiente piso alto, compuesto de jardín, portal, living-room, comedor, cuatro grandes cuartos, dos magníficos baños intercalados, closets, pantry, cocina, dos cuartos de criados con su servicio, garage. La llave en los bajos. Informan en el teléfono M_3032. Precio: $110. A-2 46606 10 Oct.

SE ALQUILA la casa calle 25 número 307, entre B y C, compuesta de portal, jardín, sala, despacho, 3 cuartos, comedor, baño, pasillo y cocina en los bajos y 4 cuartos, baño y terraza en los altos. Garage y 2 cuartos para criados al costado del fondo. Informes en C 230. Teléfono F_1587. A-2 46615 13 Oct.

EN $60.00 se alquilan los altos de la casa moderna construcción en 27 entre B y C, Vedado. Se compone de sala, saleta, comedor, tres habitaciones, cuarto criados, baño moderno y doble servicio. Informa: García Tuñón, Aguiar y Muralla. Teléfono A-8786. La llave en la misma. A-2 46605 10 Oct.

CALLE 25 entre Paseo y Dos, Vedado. Se alquilan los modernos altos con 7 habitaciones, baño intercalado, sala, comedor, cocina gas. Llaves en la misma. Precio 75 pesos. Teléf. M 4583. A2 46701 9 Oct.

CALLE H entre Calzada y Nueve, altos modernos. Terraza, vestíbulo, sala, cinco habitaciones, dos baños intercalados, comedor, repostería y cocina, dos cuartos y baño criados. Informes y llave: teléfono, F-5981. A_2 46611 21 Oct.

SE ALQUILA la casa recientemente construida en la calle once número 8, entre Paseo y "A", Vedado, compuesta de portal, sala, comedor, repostería, cuatro habitaciones, dos baños intercalados, cocina, garage, y tres habitaciones, baño y comedor para criados, un espacioso patio y jardín. La llave enfrente Casa Conill. Informan Teniente Rey 71. A 4395. A2 46671 13 Oct.

VEDADO alquilo en $60 los modernos nuevos altos pasaje Crecherie 23 entre 21 y 23, sala, saleta, cuatro cuartos, con sus lavabos de agua corriente. Buen baño. Llave al lado. A2 46689 9 Oct.

SE ALQUILAN los espléndidos altos de la Casa Paseo 226 esquina a 23 con 5 habitaciones y la de criados, con servicios modernos. Informan locería "La República" Galiano 104. A 1796.

SE ALQUILAN los hermosos altos de la casa calle 23 núm. 352 casi esquina a Paseo, sala, saleta, 6 habitaciones y cuarto criados. Informan Locería "La República", Galiano 104. A 1796. A2 46708 16 Oct.

CALLE 19, próximo a E, número 253 bajos. Jardín, portal, sala, 4 habitaciones, comedor al fondo, servicio criado, cocina gas. Informes la misma. A-1715. A_2 S-8065 9 Oct.

SE ALQUILA calle 25 número 347, altos, moderno, tres cuartos, baño intercalado, comedor, cuarto y servicio de criado. Telf. F-3646. A-2 S-8066 14 Oct.

SE ALQUILA la casa H núm. 235 entre 23 y 25, muy grande. Precio $65.00. La llave en la bodega. Informan calle J núm. 200. Teléf. F 5012. A2 S8072 12 Oct.

SE ALQUILAN los bonitos y modernos altos de 8 núm. 50 entre 21 y 23, tienen 4 habitaciones, baño intercalado y demás comodidades. Informan al lado y en el F 3523. A2 S8048 10 Oct.

SE ALQUILAN en el Vedado, calle I No. 206, entre 21 y 23, los bajos y altos compuestos de sala, comedor, dos habitaciones, cocina de gas y baño intercalado en $40 los bajos y $50 los altos, que tienen una habitación más. Informan en la misma. La casa es moderno. A-2 46540 11 Oct.

SE ALQUILA la planta baja de la casa calle K entre 9 y 11. Villa Inés, con sala, saleta, cuatro cuartos, baño, etc. La llave en los altos. Informan: Habana 82. A-2474. A-2 46492 11 Oct.

VEDADO: F número 45, casi esquina a 21: Casas nuevas de tres cuartos y cuarto de criados a $55.00. Informan en las mismas teléfono A 1051. A2 46389 14 Oct.

VEDADO, calle 15 número 483, entre 26 y 28. Se alquila casita con sala, dos cuartos, comedor, cocina y cuarto de baño con agua caliente. Precio: $22. Informan: teléfono F-1183. A-2 46496 15 Oct.

SE ALQUILA en el Vedado, en Baños 2-A entre 1a. y 3a. una espaciosa planta alta, lado sombra, compuesto de terraza, frente y fondo; sala, dos cuartos grandes, servicios sanitarios intercalados, modernos, agua caliente, comedor amplio, cocina, cuarto y servicio criado. Abundancia de agua, entrada independiente. Informan teléfono F 4079. A2 S8007 12 Oct.

VEDADO

5a. entre 4 y 6. Lo más fresco. 3 Departamentos modernos rebajados. Llave allí. Informes Bufete Sánchez Fuentes. A-2814 A2 S8012 11oct

SE ALQUILA la casa calle F número 150, entre 15 y 17, Vedado. La llave en la bodega de la esquina F y 15. Alquiler $225. Informes: teléfono FO-1209. A-2 46300 12 Oct.

VEDADO modernos altos, se alquilan, muy frescos, en la brisa, calle 25 número 422, entre 6 y 8. Terraza cubierta sala, saleta, cuatro habitaciones, hall, comedor, cuarto baño completo; dos cuartos criados, lavandería, cocina gas y carbón. Llaves esquina altos 428, teléfonos F 4992 y A 8476. A2 46217 13 Oct.

CALLE 10 núm. 161, entre 17 y 19, Vedado. Altos modernos, sala, tres cuartos, closet, hall, comedor, cocina gas, cuarto y servicio criados. Llave bodega esq. a 17. Informes M 2863; noche F 2124 A2 46260 18 Oct.

CASITAS modernas todas cielo raso, jardín, portal, sala, dos cuartos, baño intercalado completo, cocina gas, patio traspatio. Calle 10 esq. 17, Vedado. Informes M 2863; noche F 2124. La llave bodega. Esq. a 17. A2 46258 18 Oct.

CASITAS independientes, Vedado, portal, sala, cuarto cocina, servicios sanitarios, patio independiente precio $13.00 dos meses fondo M. Rodríguez, bodega Las Mercedes. Calle 26 entre 27 y 29 Vedado. Cuadra y media del tranvía de la calle 23. A2 45507 14 Oct.

VEDADO once esquina a 22, a una cuadra del tranvía de Línea: casas nuevas con todo confort a $36 y $40 Apartamentos, altos o bajos a $17.00 informan en la bodega y por teléfono A 1051. A2 46388 14 Oct.

VEDADO. Se alquila una hermosa casa, a una cuadra de Calzada y dos de Línea. Puede verse a todas horas. Informan Castro. Teléfono M_9093. A-2 S-7952 11 Oct.

SE ALQUILA la casa calle 25 número 432, entre Paseo y 2. Sala, recibidor, comedor, 4 habitaciones, dos baños y demás comodidades. Teléfono F-2217. A_2 S-7953 10 Oct.

SE ALQUILA la casa 25 entre A y B, número 355, con sala, comedor, 3 habitaciones, buen baño, jardín, portal. Su dueño: 21 número 283. Teléfono F_5164. A-2 S-7990 11 Oct.

27, ENTRE 4 Y 6

Se alquilan los bajos de esta casa, que es la tercera empezando a contar por 4. Se componen de jardín, vestíbulo, sala, portal cerrado de cristales a la brisa y a la sombra, cuatro cuartos, baño de lujo, hall, comedor, pantry, cocina y calentador de gas, dos cuartos de criados, baño de criados y garage completamente independiente para una máquina grande, toda la casa decorada, timbres y toma corrientes en todas las habitaciones. Este piso es completamente independiente de los altos y está flamante, acabado de pintar. Su construcción en estilo Renacimiento Español. Puede verse a todas horas. Las llaves en los altos. Informes en el M-1962 o en Cuba No. 16, de 10 a 4. A-2 S.7962 10 Oct.

VEDADO. Se alquila la preciosa casa muy próxima al Vedado Tennis de la calle 14 entre Línea y 7a. planta baja vestíbulo sala hermoso comedor pantry cocina cuarto de criado y de toilet garage planta alta cuatro habitaciones y un gran baño con vestíbulo terraza al frente y al fondo informarán teléfono F 5044. A2 46045 12 Oct.

VEDADO. Calle 15 número 337, entre A y B, alquilo casa con jardín, portal, sala, comedor, cuatro cuartos y demás comodidades. La llave por A, en el 155. A-2 45970 10 Oct.

$40, PLAZA DEL MAINE, 44

Por tranvía Línea y M. Pisitos completos, sala a la calle, tres habitaciones, baño intercalado, cuarto y baño criada, cocina gas y comedor al fondo con salida independiente. Independencia, elegancia y ventilación. Gran edificio "Maine Apartments". M y 13, frente nuevo parque, media cuadra Malecón y de Línea. Lo mejor de la Habana. Familias escogidas. Esquinas $50 y $55. Hay garages. A-2 34671 19 Oct.

$55. SE ALQUILA la casa 19 número 431. Tres cuartos, sala, recibidor, jardín. Informes: F-4979. A-2 45983 10 Oct.

SE ALQUILA en la calle 3a. entre E y F, Vedado, un chalecito muy fresco, frente al mar, con cuatro habitaciones y dos baños, en $70. Informan: Manzana de Gómez 252. Teléfono A-4893. A_2 45154 12 Oct.

EDIFICIO TAVEL, 2 y C.

Se alquilan casas con sala, comedor, cocina y baño, con dos, tres y cuatro habitaciones: otra con sala, cuarto cocina y baño. F-6252 y U-1710. A-2 S-7784 28 Oct.

VEDADO. Se alquilan los altos de la moderna casa calle J, esquina a Once, compuestos de sala, saleta, comedor, cuatro habitaciones, baño intercalado en la azotea, una habitación con cuarto baño. Llave e informes en los bajos. Se exige buen fiador. Teléfonos F-2049 y A-4200. A_2 45125 12 Oct.

CALLE 11 esq. a L, cuatro cuartos, baño intercalado, sala, portal, piso alto; comedor, garage, portal, cocina gas, cuarto y servicios criados, patio jardín en piso bajo. Informes M 2863 de noche F 2124. A2 45066 9 Oct.

VEDADO. Se alquilan los fresquísimos altos de la calle 11 esquina a 10, son muy buenos y rebajados. Informan en la misma. A-2 44724 9 Oct.

A3. Cerro

CERRO alquilo en Primelles 37 la más barata y cómoda casa en 30 pesos los bajos y 35 los altos con 4 habitaciones, sala y saleta. A3 46655 9 Oct.

CERRO. Se alquila en Cerezo y San Quintín, en 15 pesos, una casa. Sala, cuarto, comedor, buen patio, todas las comodidades para una familia. Las llaves informes en la bodega. Telf. I-1375. A-3 46332 9 Oct.

SE ALQUILA en Domínguez 33, departamento con 3 habitaciones, patio, cocina y demás servicios. Informan en Sol 33. Telf. A-3426. A-3 46347 12 Oct.

A $30 Y $34. Se alquilan altos y bajos con tres habitaciones, sala, comedor y servicios modernos, en Universidad y Cruz del Padre, a una cuadra de Infanta. Informan en la misma. A-3 S-7994 12 Oct.

CASITAS de sala, cuarto y cocina, modernas y amplias; también habitaciones. Trinidad número 3 y 5, Cerro, a tres cuadras de Tejas, al fondo de La Bondad. Precio reducido. A-3 S-7860 12 Oct.

ZEQUEIRA 52-A, altos modernos acabados de fabricar, sala, comedor, tres cuartos, baño intercalado completo, cocina de gas. Informes M 2863 M 9485. Llave en los bajos. A3 46044 9 Oct.

A4. Jesús del Monte

SAN INDALECIO 42-B, entre San Bernardino y Santa Irene. Portal sala y saleta grandes, tres cuartos, baño intercalado, comedor al fondo patio y traspatio. Llaves en la bodega de la esquina. Informan: A-1051. A-4 46864 18 Oct.

SANTOS SUAREZ. Se alquila una casita con portal, sala y un cuarto y demás servicios. $20.00. Informan: Durege y Enamorados, bodega. A-4 46839 18 Oct.

MUY BARATA, preciosa casita compuesta de jardín, portal, sala, dos buenos cuartos, comedor, baño intercalado y cuarto de criado. Este de la Línea No. 93, entre Gómez y Mendoza. Informes: I-6252. A-4 46632 9 Oct.

SE ALQUILA General Lee 22 entre Durege y Serrano, jardín, portal, sala y comedor, dos cuartos. Jesús del Monte. A4 46679 9 Oct.

JESUS DEL Monte, se alquilan independientes dos casas, una compuesta de portal, sala, tres cuartos, comedor, baño intercalado, cocina y servicios de criados y otra compuesta de portal, sala, 2 cuartos, baño y cocina. Hacen frente a la calle de Luz No. 43-B entre San José y Reyes, Reparto San Miguel. Precios de situación. Las llaves al lado, en el 43-B. Informes: Mario B. de Rojas. Teléfono A-2594 e I-6802. A-4 S-8056 13 Oct.

SE ALQUILA Delicias 77, casi esq. a Santa Catalina a media cuadra de la calzada, sala, saleta, dos habitaciones, baño completo, abundante agua fría y caliente. Informan en La América. Teléf. I-1783. A4 S8081 9 Oct.

SE ALQUILA la hermosa casa de portal, sala, comedor, dos habitaciones, servicios modernos, todo de lujo. Calle Golcuría y Pasaje Moderno. Reparto Santos Suárez. Teléfono I-3023. A-4 46607 11 Oct.

JESUS del Monte alquilo grandes y cómodas casas a 20, 25 y 30 pesos con tres habitaciones, sala, saleta. Ensenada 16 frente Santa Ana, bodega Rodríguez informan. A4 46653 9 Oct

SE ALQUILAN los ventilados altos Santa Irene número 52-A, entre San Benigno y Flores. Terraza, sala, 2 habitaciones, baño intercalado, cocina de gas. El dueño e informes en la misma, de 2 a 6. A-4 S-7861 9 Oct.

SE ALQUILA la casa Tamarindo número 77, por San Benigno, compuesta de portal, sala, comedor, 3 cuartos y demás servicios. Precio: $30.00. La llave en la bodega. Dueño: U-6684. A-4 S-8036 11 Oct.

ALQUILO casa entre Diez de Octubre y Fomento, pegado a la Calzada, con sala, dos cuartos, patio y traspatio. Informan: bodega de Municipio y Diez de Octubre. Teléfono X-2235. A-4 46319 9 Oct.

SE ALQUILAN los ventilados altos de Rodríguez 19-E, Jesús del Monte, con terraza, sala, saleta, 2 hermosas habitaciones, cocina, servicios y azotea, una cuadra del tranvía; no falta nunca el agua. Precio: 30 pesos. Informan en Rodríguez 9-C. A-4 46478 9 Oct.

M.E.C.D. 2016

TELEFONOS A-3333 A-1014

ANUNCIOS CLASIFICADOS DEL DIARIO DE LA MARINA

TELEFONOS A-3333 A-1014

SE ALQUILAN los altos de una casa en la calle de Luis Estévez número 121, a una cuadra de los carros de Santos Suárez, frente a la Red Telefónica, compuesta de terraza, sala, comedor, tres cuartos, cocina, baño intercalado, cuarto y servicio criados independientes, acabada de fabricar. A-4 46508 11 Oct.

SANTOS SUAREZ y Durege, altos, se alquilan muy baratos estos altos. Se componen de 5 aposentos, baño y cocina. Informan por el teléfono I-7135. La llave: accesoria 2, por Durege. A-4 S-7986 11 Oct.

ALQUILO altos, Calzada Jesús del Monte 258, entre San Leonardo y Santos Suárez, lugar inmejorable. Precio: 55 pesos. Llaves: Peletería, bajos. Informes: Industria 22. A-6523. A-4 46177 9 Oct.

SE ALQUILAN los hermosos y cómodos altos, Calzada de Jesús del Monte 369 entre Correa y Princesa. Elegante sala y recibidor, cinco ventilados cuartos, baño completo, buen comedor, cocina y pantry, dos cuartos de criados con servicio. Precio moderado. A4 46247 11 Oct.

SE ALQUILA una casa, San Leonardo 66, esquina a Serrano, muy barata. Pida informes al Telf. I-7856. A-4 45788 9 Oct.

SE ALQUILA Santos Suárez 3 1|2 altos, y bajos, acabados de pintar. Sala, comedor, 4 cuartos, baño, cuarto de criados, servicio y cocina. La llave en los bajos. Teléf F 2444. A4 S7896 11 Oct.

SE ALQUILA el nuevo chalet San Benigno y Zapotes, con frescas y ventiladas habitaciones, doble servicio de criado y todas las comodidades que pueda desear una familia de refinado gusto. Informan en Muralla Nos. 83 y 85. Teléfono A 3498 y M 9093. A4 S7721 11 Oct.

SE ALQUILA el piso alto de la casa Mangos número 3, compuesto sala, saleta, comedor, 5 habitaciones, baño completo, cocina, baño y servicio para criados. Su precio rebajado: $40.00. Llaves en la bodega de Mangos y Delicias, Jesús del Monte. Informes su dueño: Telf. M-9696. A-4 45486 9 Oct.

A5. Vibora y A. Apolo

SE ALQUILA la mejor casa del Reparto Lawton. Calle Dolores 405, esquina Catorce, en $50.00 al mes. Jardín, portal, sala, saleta, cuatro cuaros, baño intercalado, cuarto de criados, servicio. La llave en la bodega de enfrente. Más informes: teléfono MO6_5010, Guanabacoa. A-5 46922 12 Oct.

SE ALQUILA bonito chalet madera dos plantas bajos sala recibidor, comedor y servicios altos, tres cuartos, calle San Buenaventura 23, esquina a Concepción. Informan I 2984. A5 46547 12 Oct.

15 PESOS con luz, se alquilan casitas independientes, a media cuadra de la línea de Santos Suárez. Cómodas y frescas. Figueroa 21 entre Santa Catalina y Milagros. A-5 46505 16 Oct.

ARMAS y Santa Catalina, alquilo en $18.00 una casita con portal, 2 grandes departamentos, cocina, patio y servicios. Informan Teléf. X 1250. A5 S8074 10 Oct.

REPARTO LAWTON

Se alquila en $30.00 casa muy fresca, en lugar elevado. Calle San Francisco entre Ave. Menocal y calle 12, con sala, comedor, dos cuartos, baño intercalado, cocina, lavadero, gran patio, escalera azotea, espléndida vista, cielos rasos, acabada de fabricar. Nunca falta el agua. Informan: teléfono A-0290. La llave al lado. A-5 S-8022 9 Oct.

SE ALQUILA bonita casa de portal, sala y saleta de columnas, 3 habitaciones. O'Farrill y Revolución, 2 cuadras del paradero. $30.00. Informan: FO-1276. A-5 S-8019 9 Oct.

ALQUILO a $15 con luz casitas interiores, dos departamentos, cocina y baño independiente. Milagros 124, entre Lawton y Armas, una cuadra tranvías. A-5 46455 9 Oct.

ALQUILO casitas mampostería, abundante agua y frescas. Sala, cuarto, cocina, servicios, patio, con luz. 14, 15 y 16 pesos. Carros y guaguas por la esquina. Dolores 326, entre 15 y 16, Lawton. A-5 45464 9 Oct.

SE ALQUILA, calle Novena número 8, entre Dolores y Tejar. Portal, sala, recibidor, comedor, 5 cuartos, cuarto de baño, cocina, garage y gran patio al fondo. Informes: F-5934. A-5 S-7997 14 Oct.

SE ALQUILA frente al Parque Loma del Mazo en espléndida y fresca casa con jardines, portal, terraza, hall, comedor, seis habitaciones, baño intercalado, repostería, cocina de gas, garage para dos máquinas y tres habitaciones y baño de criados. I-2484 A-5 E-1180 Indf. 5 Jul.

A6. Luyanó

SE ALQUILA, Velázquez y Concha, bajos compuestos de sala, saleta, dos habitaciones, servicios y cocina. Informes: Ramón Fernández. U-1157. A-6 46306 10 Oct.

SE ALQUILAN

En Reforma y Rodríguez, Reparto Ojeda, 4 casas, una con esquina para establecimiento, muy barata. La llave en la bodega de la esquina. Informan: Picota 71. A-6 S-8093 16 Oct.

EN 30 PESOS cada piso casa moderna en la acera de la sombra se compone de cuatro posesiones cada una los bajos con portal, los altos con terraza tienen bañadera en la calle Municipio y Villanueva, la llave en la bodega. Teléfono X 2259. A6 46693 11 Oct.

SE ALQUILAN espléndidos altos en Rosa Enríquez y Santa Felicia, (Luyanó), compuestos de sala, comedor, 4 habitaciones, baño intercalado, cocina, terraza y doble servicio. La llave en los bajos. Informes: teléfonos A-2310 y A-7387. O'Reilly No. 37. A-6 S-8055 12 Oct.

SE ALQUILA una casa en Luyanó, en la calle de Manuel Pruna, casi esq. a Infanzón. La llave enfrente, en el 19. Precio: $28. Informan: X-1038. A_6 S-8008 9 Oct.

SE ALQUILA en V. de las Llamas y Concha, pisos altos y bajos, modernos, con sala, dos y tres habitaciones, desde $25. Informan: Manzana de Gómez 252. Teléfono A-4893. A-6 45153 12 Oct.

A8. Marianao

EN EL COUNTRY Club Park, frente al Lago. Se alquila magnífica residencia de lujo, amueblada. La llave en la misma. Informan: oficina de García Tuñón, Muralla y Aguiar. Teléfono A-8786. A-8 46602 10 Oct.

A9. Diversos lugares

REPARTO KOHLY

Se alquila una buena y bonita casa con recibidor, sala, comedor, pasillo, dos cuartos, baño, cocina, repostería y despensa en los bajos y 6 cuartos, baño, repostería y pasillo en los altos. Cómoda escalera de mármol. Garage para dos máquinas y 2 cuartos de criados. Bonitos y extensos parques y magnífico vecindario. Informan: teléfono F-1587. A-9 46614 13 Oct.

ESPLENDIDA RESIDENCIA EN COJIMAR

Se alquila la espléndida residencia "Villa Pedralbes", situada en el mejor lugar de Cojímar, desde el cual puede contemplarse muy bellos panoramas; reune todo el confort deseable para familia numerosa y de gusto; se alquila amueblada, con lujosos muebles, y en su terreno que consta de una manzana completa, tiene un precioso jardín. Esta residencia es muy propia para un Hotel. Para informes dirigirse a Joaquín Boada. Teléfonos F-4638 y M-3226. A-9 43022 13 Oct.

ARROYO Naranjo: Luz y Soto, esquina de fraile; se alquila casa quinta, nueva, espléndidos jardines y arbolado, propia para familia numerosa, garages. Puede verse a todas horas. Teléf. A 1051. A9 45837 16 Oct.

B OTROS ALQUILERES

B- 1—Departamentos
B- 2—Habitaciones
B- 3—Locales para comercio
B- 4—Muebles y Enseres
B- 5—Instrumentos de Música
B- 6—Automóviles
B- 7—Varios

B1. Departamentos

SE ALQUILAN, modernos y confortables apartamentos en Malecón 250 entre Perseverancia y Campanario. Edificio Collazo. Informan en el mismo. B1 46442 11 Oct.

SE ALQUILAN dos departamentos: uno $14, otro $27. Damas 24, entre Luz y Acosta. Unicos inquilinos. B-1 46890 11 Oct.

SE ALQUILA un departamento a la calle, una sala, dos ventanas y cuarto interior, casa particular. Teléfono. San Juan de Dios, 6, altos entre Compostela y Habana. Casa de toda moralidad. B_1 46933 11 Oct.

EDIFICIO PEDRO MORALES Y SANTA CRUZ

Situado en San Lázaro y N (Vedado) Elevador día y noche. Teléfono U-3105.

Se alquila un departamento sin muebles y otro lujosamente amueblado. B1 46677 9oct.

SE ALQUILAN departamentos con servicios propio, en Velazco núm. 5. B1 46687 12 Oct.

EDIFICIO CARREÑO

Avenida de Washington, (Marina) No. 2. Se alquilan amplios y ventilados apartamentos. Alquiler moderado. Todas las ventajas del confort moderno. Situación incomparable en hermosa avenida, frente al océano y muy cerca del bello Parque de Maine. Tranvías y ómnibus a la puerta. Dirigirse al Conserje o a la Administración. Teléfono U-2958. B-1 46512 20 Oct.

CASA PARTICULAR. Sala, tres huecos de balcón, cuarto de baño con bañadera, lavamanos, bidel y servicio, solo para esta sala. Propio para matrimonio, caballeros o señoras que quieran vivir decentemente y de modo higiénico, cómodo y muy barato. Luz número 12, 1o., entre Cuba y San Ignacio. B-1 46617 11 Oct.

SE ALQUILA departamento con sala, 2 habitaciones, comedor, baño intercalado, en la calle 17 número 136. Solamente gana $32.00 mensuales. Telf. F-5557. D-1 S-7982 19 Oct.

SE ALQUILAN apartamentos de sala, cuarto, baño completo, en Oquendo No 18, entre San Miguel y San Rafael. Edificio Arbos. B-1 46120 2 Nov.

PARA CORTA familia. Se alquila un ventilado departamento en Aguacate 124, altos. Teléfono A-2878. La llave en los bajos. B-1 45993 10 Oct.

CASA DE FAMILIAS

Se alquila un apartamento con vista para la calle, precio de situación en la misma dos habitaciones. Malecón 294 bajos. B1 45816 16 Oct.

VEDADO, calle 17 número 595, entre 26 y 28, a dos cuadras de 23. Se alquilan apartamentos, entrada independiente, de sala, comedor, dos cuartos, baño, cocina, $15. otro: sala, dos cuartos, comedor, cocina y baño, $20. F-1183. B-1 45253 13 Oct.

OBRAPIA NUMERO 14. Se alquilan departamentos con vista a la calle, compuestos de 1, 2 y 3 habitaciones, cocina, baño y servicios sanitarios privados, luz y agua. Casa de apartamentos. B-1 S-7262 12 Oct.

B2. Habitaciones

OQUENDO núm. 14 entre Neptuno y San Miguel rebaja de alquileres habitaciones a 9 pesos frescas. B2 45674 15 Oct.

SE ALQUILA una habitación en $10, con muebles, luz y servicios. Tenemos también mejores de $15. Prado 97, altos. Dirigirse a la carpeta del Cine Niza. B-2 46881 11 Oct.

LUGAR céntrico, familia corta, decente, alquila hermosa, fresca habitación, señora o señorita sola. Teléfono. Moderado Bernaza 18, segundo derecha. B-2 46897 15 Oct.

SE ALQUILAN dos habitaciones, juntas o separadas, a matrimonio sin niños, o señora sola. Malecón 23 (bajos). Esquina a Industria. B-2 46845 12 Oct.

ALQUILO hermosa habitación; se cambian referencias. Animas 90, altos, entre Galiano y San Nicolás. B-2 46853 18 Oct.

SE ALQUILA una habitación en casa particular, con luz, teléfono; hay agua caliente. A señora sola o matrimonio tranquilo. Informan: teléfono F-3789. B-2 S-8103 13 Oct.

EN 14 PESOS, hermosa habitación, piso mármol, balcón a la calle, otras interiores a 11 y 8 pesos. Puede lavar, cocinar y niños. Amargura 16. B-2 46639 11 Oct.

QUEMADOS Marianao. Habitación grande y fresca, siete pesos, pisos mosaicos, servicio baño. Calle San José 2, entre San Jacinto y Medrano. Informan al lado. Sra. María y su dueño en Empedrado 33. Teléfono A-8502. B_2 46620 12 Oct.

SE ALQUILAN dos habitaciones frescas en la calle de Luz 48. B-2 46645 16 Oct.

35 PESOS 4 habitaciones un garage para una máquina otro en 20 pesos, garage una habitación más servicio y ducha. Calle 27 entre A y B sótano de la casa núm. 328. Teléf. M 4583. B2 46700 9 Oct.

ALQUILO en azotea habitación para uno o dos hombres solo, ganan 7 y 8 pesos. Otra vista a la calle gana 12 pesos. Salud 20 altos. B2 46707 10 Oct.

CONCORDIA 172, alquilo habitaciones amplias y frescas Informará la encargada. B2 45901 9 Oct.

EN SAN Miguel 5, a media cuadra del Parque Central, entre Consulado y Prado, se alquilan amplias y ventiladas habitaciones altas y bajas. Precios módicos. B-2 46507 13 Oct.

GALIANO 109, altos del City Bank, la mejor casa de la Habana por su seriedad, limpieza y buena comida, habitación con baño privado. B-2 S-8031 15 Oct.

HABITACIONES grandes a diez y doce pesos. No es solar; hermoso baño, azulejos, mucha agua, acabadas de pintar. Lagunas 85-A, entre Belascoaín y Gervasio. B_2 46349 14 Oct.

SE ALQUILAN magníficas habitaciones altas, muy frescas, en Durege y Correa, altos del taller de carpintería, a $10.00, con luz. Informan en la misma. Teléfono M-1429. B-2 S-7991 14 Oct.

REINA Y BELASCOAIN, ALTOS DEL CAFE "LA AVENIDA"

Se alquilan a hombres solos, amplias y frescas habitaciones amuebladas. Teléfono M-4259. B-2 S-7964 18 Oct.

SE ALQUILA, Galiano esquina a Trocadero, altos, dos habitaciones con balcón a Galiano, muy frescos. Informes: Ramón Fernández. U-1157. B_2 46307 10 Oct.

EDIFICIO CUBA EMPEDRADO 42

En este moderno edificio se alquilan frescas habitaciones desde trece a diez y ocho pesos. Hay ascensor, luz, teléfono y agua abundante. Se exige moralidad y buenas costumbres. B2 45729 16otc.

SE ALQUILAN unas habitaciones, una con baño privado, en casa de familia privada. Se exigen referencias. Calle 17 número 419, altos, entre 4 y 6, Vedado. B-2 S-7979 3 Nov.

AGUACATE 47, entre Teniente Rey y Amargura, habitaciones con y sin muebles, servicio de ropa y limpieza, desde 15 pesos en adelante. B_2 45489 9 Oct.

NEPTUNO 189, entre Gervasio y Belascoaín. En esta casa se alquilan espaciosas habitaciones con servicio y balcón a la calle. Tel. U-6940. B-2 43019 13 Oct.

B3. Locales para Comercio

SE ALQUILA muy barato un local nuevo claro y ventilado para establecimiento con puertas de hierro frente a Obras Públicas en Sol 38. La llave en el café. Más informes teléf. U 2830. B3 46417 9 Oct.

VEDADO para bodega, cafe, bar, o botica, alquilo gran esquina a tres calles de gran porvenir Once y M. B3 46771 9 Oct.

ESQUINA. Alquilo para establecimiento Gran local con armatostes, nevera y mostrador. Poco alquiler. Doy contrato También alquilo local para carnicería o puesto. Calle 6 y A, Reparto La Sierra Marianao. Informan al lado. B-3 46891 13 Oct.

SE ALQUILA un salón, propio para una pequeña industria, en la Calzada del Cerro y Colón, a una cuadra del paradero del Cerro. Informan y llave en el café, teléfono I-6991. Una casa con sala, saleta 2 cuartos y servicios completos, $25. Zaragoza No. 43. La llave en la misma. B-3 46911 13 Oct.

SE ALQUILA una esquina, propia para comercio; se dá contrato. Informan: Escobar y San Miguel, bodega. U-6618. B-3 S-8106 16 Oct.

EN SAN Lázaro y Manrique, al lado de la bodega, alquilo un local con 2 puertas metálicas, propio para cualquier establecimiento. La llave en la bodega. Informan: teléfono M-4626. B-3 S-8032 14 Oct.

SE ALQUILAN los bajos de la casa Cuba número 23, propios para almacén o tienda. Se dá barato. Informes: teléfono F 1587. B3 46616 14 Oct.

OBISPO 78. Se alquila gran local para comercio. La llave en la misma. B3 E1983 oct.13

SAN IGNACIO 57 magnífico local para Comercio e Industria. Llave en los altos. Teléfono F 3927. B3 S8052 11 Oct.

CANTINA O BAR

Alquilo local de esquina para este giro u otro análogo en planta baja de edificio 7 plantas con 42 apartamentos; hay salón de billares en el mismo, doy contrato. Morro esq. a Genios. B3 46587 10 Oct.

ALQUILO NAVE

550 metros sin columnas para garage o gran industria dos salones al frente para gran exhibición por ser calzada de Luyanó 64. Informan teléfono I 6519. B3 46581 13 Oct.

EN $300.00 SE ALQUILA local de 2.100 metros cuadrados, propio para industria, frente Avenida Menocal (Infanta) y calle 25 (detrás Edificio Carreño). Las llaves al lado, por Freyre de Andrade (Hospital.) Pedro Cerezuela. Taller de Carrocerías. Informan: García Tuñón, Aguiar y Muralla. Teléfono A-8786. B-3 46603 10 Oct.

EN AGUIAR No. 95, entre Muralla y Teniente Rey. Se alquilan amplios bajos, propios para almacén o depósito. Teléfono A-8786. Informes: oficina de García Tuñón, Muralla y Aguiar. B-3 46601 10 Oct.

LOCAL para comercio se alquila barato, esquina nueva Antón Recio y Puerta Cerrada, propia para lechería, carnicería o puerto, tiene instalación. Teléf. F 4536. B3 46668 21 Oct.

SAN IGNACIO 48 entre Lamparilla y Obrapía. Para panadería, almacén, tienda o industria, local de 5 puertas al frente, antiguo edificio de "La Caoba", hoy modernizado y con sus hornos reparados. Planta baja 500 metros cuadrados. Se oyen proposiciones también para los altos, compuestos de 16 locales propios para oficinas, o viviendas. Informes, Metropolitana 223, teléf. M 2863. Puede verse, hay encargado. B3 46690 13 Oct.

ALQUILO local propio para industria, comercio, depósito u oficina. Tiene vivienda, en lo más céntrico de la ciudad y cerca de la Terminal. Informan: Gloria número 2, bodega de Pancho. B-3 S-8041 11 Oct.

AYESTERAN 12. Nave concreto, techo monolítico, 500 metros cuadrados, propia para industria, taller o depósito, instalación, luz y fuerza motriz. Calle Once 320. F_5921. B-3 S-7984 14 Oct.

SE ALQUILA una nave, para almacén, pequeña o grande industria, en la calle de Villanueva, a dos cuadras de la Calzada de Concha. También se alquilan los altos para viviendas. Informes: X-2864. B-3 46315 9 Oct.

SE ALQUILA muy barato propio para comercio o almacén, el local de la casa Inquisidor núm. 7, casi esquina a Sol, llave al lado, informes señor Roces, Ricla núm 8, teléf. A 2688. B3 46202 18 Oct.

REBAJADO, alquilo, para negocios o industria, local con columnas y puertas de hierro, dormitorio etc. Jesús del Monte, (Calzada) 258. Llaves: 260. Informes: Industria 22. A-6523. B-3 46176 9 Oct.

LOCAL BUENO y hermoso, bien situado, en Zapata 22, inmediato a Infanta. Sirve para todos los negocios comerciales e industriales que se quieran; 768 metros de superficie cubiertos y admite otras ampliaciones. Llaves e informes al lado. Zapata 20. B-3 45990 12 Oct.

SE ALQUILA para establecimiento la esquina de Puerta Cerrada 67, se presta para fonda por tener cocina y chimenea informan Concha 4. B3 45840 10 Oct.

PARA ESTABLECIMIENTO

Alquilase local bien situado, San Lázaro No. 7, contiguo a Prado, fácilmente adaptable para cualquier giro. Precio reducido. Llave y demás informes: llamar al F-4430. B-3 S_7807 9 Oct.

ALQUILO locales de esquina con puerta a dos calles en $65.00 hay de centro a $50.00 Villegas entre Lamparilla y Amargura. Para tratar Dr. Humberto Solis Manzana de Gómez 219-220. B3 45412 13 Oct.

ESQUINA DE fraile, de San Rafael e Infanta, propia para establecimiento, se alquila con contrato rebajado. Se oyen proposiciones a base de buena garantía. La llave en Infanta 30, altos, para tratar y otros informes llamar al M-6947. Señor Carcas. B-3 45175 12 Oct.

SE ALQUILA espléndido local para establecimiento, situado en la zona comercial, Avenida del Brasil No. 11, esquina a Mercaderes. Precio convencional. Se dá contrato si se desea. Informan: Manzana de Gómez 252. A-4893. B-3 45157 12 Oct.

SE ALQUILA en Obispo 22, local propio para establecimiento, con vivienda en los altos. Precio de situación. Informan: Manzana de Gómez 252. Telf. A-4893. B-3 45155 12 Oct.

SE ALQUILA local amplio, adaptable a cualquier clase de establecimiento. Tiene armatostería y equipo completo para garage. La llave e informes en Galiano y San Lázaro, Compañía de Accesorios. Pregunte por Núñez. B_3 43050 14 Oct.

SE ALQUILA espléndido local. Calle Cuba número 96, casi esquina a Muralla, propio para almacén. Informes "El Número 15". Monte número 15. Telf. A-2803. Habana. B-3 S-7348 14 Oct.

B7. Varios

HERMOSA FINCA DE RECREO

Se alquila la finca "El Aguila", en el Cotorro, a 20 minutos de la Habana, casa de mampostería con todas las comodidades, paradero propio de ferrocarril y carretera central por el frente, agua potable magnífica y abundante, gran arboleda de frutales, luz eléctrica y teléfono. Informan: A-7355. B-7 46111 9 Oct.

SE ALQUILA un garage. 21, 285, entre D y E. 10 pesos adelantados. B-7 46465 10 Oct.

C COMPRAS

C- 1—Casas
C- 2—Solares
C- 3—Establecimientos
C- 4—Automóviles y Accs.
C- 5—Maquinaria y Accs.
C- 6—Muebles y Prendas
C- 7—Instrumentos de Música
C- 8—Animales
C- 9—Fincas Rústicas
C-10—Objetos Varios

C2. Solares

REPARTO MIRAMAR

Compro solares que estén bien situados en este Reparto; a precios razonable. Informan señor Cortizo. Obrapía núm. 33. C2 S7939 9 Oct.

C6. Muebles y Prendas

MUEBLES A PLAZOS Y EN ALQUILER

Compramos toda clase de muebles finos. También hacemos cambio. Llame al teléfono U 5820. La Comercial, Neptuno número 153, entre Escobar y Gervasio. Las ventas para el campo no pagan envases. C-6 S-7911 1 Nov.

COMPRAMOS

Muebles de oficina cajas de acero para documentos, archivos, máquinas de escribir, ortofónicas, mantones de manila, equipajes y objetos de adorno, también hacemos cambios, pagamos bien, seriedad y operación rápida. La Confianza, Suárez núm. 7, teléf. A 6851. C6 46274 13 Oct.

IMPORTANTE AL PUBLICO

La compañía préstamos Cuenllas Aguila y Trocadero, compra prendas rotas, o antiguas oro, plata, platino y piedras preciosas. Se hacen operaciones de préstamos sobre joyas a interés módico. Se pasa a domicilio previa llamada M-2186. C6 S-7613 23 Oct.

C9. Fincas Rústicas

COMPRO finca de dos a tres caballerías, situada por donde tenga caminos buenos, que tenga arboleda y buenas aguadas. La cambio por casa u otra operación cualquiera. B. Alvarez Cuba número 21-A. Teléfono M 3932. C9 46651 9 Oct.

COMPRA y venta de fincas rústicas y urbanas. Dinero en hipotecas, facilidades. Hernández Galt. Teléfono M-8636. C-9 45493 14 Oct.

C10. Objetos Varios

COMPRAMOS mantones de uso. Quality Shop. Obispo 84. C-10 46509 11 Oct.

TELEFONO M-9654, MARTINEZ

Compro ropa y zapatos de caballero en buen estado, Monserrate esquina a Teniente Rey. C-10 42552 10Oct.

D VENTAS

D- 1—Casas
D- 2—Solares
D- 3—Establecimientos
D- 4—Automóviles y Accs.
D- 5—Maquinaria y Accs.
D- 6—Muebles y Prendas
D- 7—Instrumentos de Música
D- 8—Animales
D- 9—Fincas Rústicas
D-10—Objetos Varios

D1. Casas

COMPRA y venta de casas, fincas rústicas, solares y establecimientos. También se hacen cambios. Dinero para hipotecas. Informes verdad a interesados: Infanta 43-D, bajos U-1802. Casi esquina Benjumeda. Señor Llenín (D-1) 46898 12 Oct.

GANGA. Vedado, en 6, a una cuadra de 17, vendo esquina de fraile, 9 habitaciones, 3 baños. Su terreno mide 22.66x25 metros. Precio: $22.000. Informa: G. del Monte. Habana 82. A-2474. D-1 46906 10 Oct.

VEDADO. Vendo gran casa de mucho lujo, dos plantas. Bajos: sala, saleta, comedor, biblioteca. Altos: seis cuartos, dos lujosos baños y garage para 4 máquinas. Se dá muy barata. Costó fabricarla $85.000. Informa: G. del Monte. Habana 82. Teléfono A-2474. D-1 46904 10 Oct.

VEDADO. En la calle 15, próximo a G. Vendo a precio de ganga, casa de mampostería a $35.00 metro, casa y terreno. Está en la acera de la sombra y rodeada de grandes residencias. Informa: G. del Monte. Habana 82. A-2474. D-1 46905 10 Oct.

PEGADO A LOS MUELLES

En Casa Blanca, vendo, 5.500 pesos, con 3 al contado, gran café cantina, fonda y billar. Tiene buen contrato. Poco alquiler. Informa Marín. Aguiar 74. Imprenta. D-1 46901 14 Oct.

SE VENDE casa chica de madera en buen estado calle Buenaventura 31, entre. San Francisco y Concepción, Víbora entre dos líneas de tranvías y a dos cuadras de la Calzada de J. del Monte en la misma el dueño, no corredores, para verla de 9 a 12 a. m. únicamente. D1 46525 12 Oct.

ALTURAS DEL RIO ALMENDARES

Vendo magnífico chalet, compuesto de jardín, portal, sala, saleta hall 6 cuartos de 4 por 4, dos baños intercalados comedor, al fondo. Cocina pantry mide 500 varas. Precio $17.000; se compra con solo $7.000 de contado.

GANGA, REPARTO MIRAMAR

Vendo chalet dos plantas, con una superficie de 1.251 varas. Precio 19.000 pesos costó $35.000; se compra con solo $7 000 resto en largo plazo. Informes, José P. Quintana. Teléf. M 5824. D1 46711 9 Oct.

SE VENDE el mejor chalet de Jesús del Monte, en la calle San Mariano, a dos cuadras de la Calzada, sumamente baratos. Jardín, portal, sala, hall, antesala, recibidor, dos cuartos de estudio, 4 closets, pantry, despensa, 2 baños, 6 cuartos, un gran comedor, una gran cocina, terraza y un garage para 3 máquinas y traspatio.—Otra de jardín, portal, sala, saleta, comedor, 5 cuartos, despensa, cocina, garage, hall y traspatio, a tres cuadras del carro Santos Suárez y a media cuadra del Colegio Maristas y otra a media cuadra del carro de Santos Suárez, en Estrada Palma, con 4 cuartos, garage y dos baños. Informan en Vista Alegre número 80, esquina Juan Bruno Zayas. Trato directo con el dueño, de 12 a 3. Se dan facilidades para el pago. D-1 46619 14 Oct.

SE VENDE una casa que renta $55.00 mensuales, en $2.000. Informes en Lucoletra T, entre Municipio y Rodríguez. D-1 S_8023 11 Oct.

"OPORTUNIDAD" DOS CASAS EN $7.000

vendo en lo mejor del Reparto Almendares, próximos a la línea se componen cada una de portal, sala, 2|4 cuarto de baño completo, comedor al fondo, cocina y servicios de criados, son modernas, y dan una buena renta. Informa.

JOSE P. QUINTANA

Teléf. M 5824. Empedrado 49, 3er. Piso. D1 46712 9 Oct.

EN LA Sierra con $1.500 y reconocer $6.000 bonita casa fachada en rústico aleros de teja, sala, portal, comedor, tres habitaciones, baño garage. Gerardo Mauriz M 2882. San José 2-A.

VEDADO en la mejor calle casa con sala gabinete, hall, comedor, cuatro habitaciones, dos baños, garage. Más de un solar $28.000. Gerardo Mauriz M 2882. San José 2-A.

CALLE 23 casa de esquina $34.000 calle 17 chalet de esquina brisa 4 cuartos, dos baños, garage $34.000 calle 25 próxima a Paseo casa con sala, comedor, 4 habitaciones $10.000, $23.000. Gerardo Mauriz M 2882. San José 2-A. D1 S8079 11 Oct.

HORROROSA ganga, Reparto Almendares, al lado las Alturas, vendo chalet precioso; techos monolíticos, jardín, portal, sala, comedor, dos habitaciones, baño completo, garage, patio. $4.000 y pico. Facilidades. Urge. Calle 13 entre 6 y 8 FO-1669. D-1 46880 12 Oct.

SE VENDEN sin intervención de corredor las modernas casas de dos plantas Pérez 11 y 13, entre Concha y Juana Alonso; están pintadas de verde. I-2484. D-1 E-1181 Indf. 5 Jul.

VENDO, San Lázaro 328, altos, cantería. Sala, saleta, 3 cuartos, azotea: $19.000. No corredores; ganga, por embarcar. Vean los altos vacíos. FO-1969. D-1 46450 9 Oct.

VENDO baratísima y directamente la esquina nueva con bodega y dos accesorias Concejal Veiga y Libertad. Renta $53 Dueño: Vázquez, San Mariano 4 y Parraga. D-1 46454 9 Oct.

VENDO casa apartamentos, cerca Cuatro Caminos, gran renta, cemento armado. 24 apartamentos interiores, 6 exteriores. Detalles: FO-1969. Gana 900 pesos. $82.000 No corredores. D-1 46449 9 Oct.

VENDO LINDA casa, Avenida de Juan Bruno Zayas número 14. Jardín, portal, sala y saleta dividido por columnas, 3 cuartos, baño intercalado, comedor al fondo, cuarto y servicio criado, garage, cielo rao y decorada. I-2939. D-1 S-7918 12 Oct.

VENDO moderna casa de una sola planta, barrio de Dragones, construída a todo lujo. Costó $35.000 y se dá baratísima. Es una ganga para familia que desee comprar casa para vivirla. Informan únicamente de 12 a 4 en Trocadero 74, primer piso, su dueño. D-1 46153 9 Oct.

CASA DE ESQUINA EN LA SIERRA

Se vende muy barata, fabricada en superficie de 245 metros, nueva, rústico, citarón, techos monolíticos, 3 habitaciones de 5x4 y todo lo demás necesario. Informa su dueño: M-5039. Sr. Fernández. D-1 46334 12 Oct.

SE VENDE la casa calle 17 núm. 478 entre 10 y 12 con 702 metros de terreno, consta de jardín portal, sala, saleta, hall, 5 hermosas habitaciones, 2 baños, pantry, despensa, cocina, cuarto y baño de criado, garage. Se da barata. Informan en la misma de 9 a 2. D-1 S-7836 16 Oct.

SI USTED VE ESTA CASA LA COMPRA

Acabada de construir con todos los detalles modernos, en el Reparto Almendares, calle D y 16, frente al Parque Japonés. Se compone de jardín, escalinata de entrada, portal, terraza, sala, comedor con lujosa decoración, 3 espaciosas habitaciones, baño intercalado de lujo con closet y puerta espejo con 4 aparatos, gabinete empotrado, espaciosa cocina, garage, lavadero y servicio para criado. Fabricación de primera clase con paredes de citarón, techos monolíticos, carpintería de cedro de 2 pulgadas, instalación para agua fría y caliente con tubería "Bayer". En la misma informan desde las 8 a. m. D-1 45933 10 Oct.

ALTURAS de Almendares. Vendo en este distinguido y lindo reparto, precioso chalet, confortable y lujoso, a la brisa y sombra. Precio módico y todas las facilidades que se deseen para su pago Informes: Avenida de la Paz 69. Teléfono FO 1095. D1 45573 20 Oct.

D2. Solares

GANGA. Se cede la opción de dos solares, 1,040 varas. Calle Antilla, frente a la Ceiba, reparto San José; buen contrato. Informan: teléfono A-2467. D-2 46860 16 Oct.

FOR SALE. Sabinal Island entire island $15 acre 100 mile frontage on water, fine for Club or resort, near Nuevitas. Geo. S. Geis. Room 866. Sevilla Biltmore. Main office Book Bldg. Detroit Mich. We have hotels, factories, ranches, for sale, many agent want, agent here. D2 46801 11 Oct.

PARA INDUSTRIA

Calle de Quiroga, a cinco cuadras de la Iglesia, se vende un solar de esquina con 610 varas; está cercado; tiene dos naves y una oficina, buen terreno, facilidades en el pago. Informan: Filadelfia, Paseo de Martí No. 99. D-2 46867 18 Oct.

ALTURAS de Almendares. Vendo solar en Avenida Central, a dos cuadras del puente y tranvías, situación inmejorable, vecindad ideal, acera sombra. Informes: FO-1682. D-2 46293 19 Oct.

REPARTO MIRAMAR

Vendo en Séptima Avenida próximo al parque una gran esq. a precio de situación dando grandes facilidades de pago Informan señor Colás. Obrapía 33, teléf. A 2162 y F 5552. D2 S7938 9 Oct.

REPARTO ALTURAS DEL VEDADO. SE VENDE

La esquina de 26 y 27, de 29.50 varas de frente por 40.35 de fondo, o sean 956 varas. Precio: $12.00. Cinco solares de 11.79 de frente por 35.27 varas de fondo, con una superficie cuadrada, de 426.08 cada uno. Precio: $10 pesos vara. En la calle 25 y 26 solar de esquina de 24.18 varas de frente por 41 de fondo, superficie de 883.96 varas. Precio: $12.00. Lotes para industrias con frente a la calle 26, entre 31 y 33. Vedado, Precios convencionales Informa: Federico Kohly, Calzada esquina 1, Vedado, de 2 a 5. Telf. F-1439. D-2 45135 15 Oct.

SE VENDE un solar de 10x30, Alturas de Calabazar, muy barato. Informan: Telf. A.0598. D-2 46596 9 Oct.

PROPIO PARA UNA INDUSTRIA

vendo en una calzada próxima a la Habana, un lote de 3.500 metros, frente a tres calles, lo doy muy barato, directamente con el comprador. Monte 317. D2 46662 9 Oct.

GANGA se vende un solar en buen lugar, muy barato y se da facilidades de pago. Informan F 4854. D2 S8073 13 Oct.

SE VENDE un solar de 14-35 fondo; está sembrado de árboles frutales con su casa para vivir. Se dá muy barato en la misma, frente a la bodega Pando. Miguel y Alvarado, Reparto Santa Amalia. D-2 46125 9 Oct.

SE VENDE un solar en la calle 11 entre K y L, de 13.00 por 50 m. Informa su dueño: M-1161. D-2 46481 13 Oct.

SOLAR Calzada de Concha, 15 por 45 metros, a 6 pesos metro. Mitad de contado. González. Jesús María 125. D-2 46493 11 Oct.

GANGA. Solar de esquina 415 varas, lo mejor de Santos Suárez, Ave. Mavia Rodríguez y Lacret, propio para establecimiento o residencia. Pagados $2.670.00 se traspasa por $2.100.00. Teléfono U 3262 D2 45680 30 Oct.

D3. Establecimientos

¿USTED quiere establecerse? Yo lo vendo mi comercio de tienda mixta y panadería. San Ignacio 100, almacén de víveres. D-3 46921 13 Oct.

FARMACIA céntrica, sin deuda, sin competencia, módico alquiler, amplitud para laboratorio y familia. Buenas utilidades. Tomás. Misión No. 43, altos. D-3 S-8105 11 Oct.

CAMBIO BODEGAS

Cafés, por solares yermos en la Habana o en sus alrededores. También cambio casas en la Habana por fincas rústicas en el campo. Café "Los Alpes", Reina y Rayo. Teléfono M-4374. Peraza. D-3 45773 11 Oct.

ATENCION se vende un café y restaurant en el mejor punto de la Habana reune todas las condiciones favorables. Buen contrato y alquiler, precio módico se venden dos solares Luyanó, Guasabacoa y Santa Felicia 12 por 39, 3.500.00. Ampliación Almendares 11 entre 6 y 7 12'75 por 4.7 2.500.00 informan Cárdenas 59 bajos, de 12 a 3 y de 6 en adelante. Rico. D3 46722 17 Oct.

VENDO mi bodega, sola en esquina, buen contrato. Tiene tres mil pesos de existencias, brillantísimo porvenir. No corredores ni palucheros. $5.000. Calle A y 16 Lawton, bodega. D-3 46918 11 Oct.

QUIERE ESTABLECERSE, VEAME

Vendo bodega sin apariencia pero positivo resultado, en un barrio muy industrial, buen contrato, no paga alquiler, buena venta, casi toda de cantina, tiene comodidades para familia. Informan Constantino Lodos. Café Marte y Belona de 8 a. m. a 6 p. m. D3 S8078 12 Oct.

BODEGAS EN VENTA

1.000 pesos de contado, vendo bodega sola en esquina; mucho barrio; seis años contrato; 40 pesos de alquiler con una accesoria al lado para familia; está abandonada, pero surtiéndola vale 5.000 pesos. Para informes: M. Tamargo. San José y Belascoaín, café, de 2 a 5.

BODEGA sola en esquina, vende diario 80 pesos, se garantiza a prueba: cinco años contrato: vivienda para familia. 60 pesos alquiler: $4.000 de contado y 3.000 a plazos. Informa: M. Tamargo. Belascoaín y San José, café. De 2 a 5. Teléfono U 6840.

VEDADO. Vendo dos bodegas, una con 2.000 pesos de contado y otra con 5.000 pesos de contado, solas en esquina; buenos contratos. Informa: M. Tamargo. Belascoaín y San José, café de 2 a 5. D3 46658 16 Oct.

SE VENDE bodega, sola en esquina, se dá a prueba, o se admite un socio. Teléfono I-7322. D-3 S-8044 13 Oct.

OCASION, vidriera tabacos, quincalla y billetes, se vende en lo mejor de la Habana, buen contrato y fácil pago. Razón: Muralla 103, almacén. Y en el segundo piso de 7 a 8 y de 12 a 2. Señor Lizondo. D3 46683 21 Oct.

SE VENDE una bodega muy barata; vende de $40.00 a $45.00 en la calle A y 37, Vedado. Teléfono F_6204. D-3 S-8063 18 Oct.

SE VENDE una bodega en uno de los mejores puntos del Vedado, vende sesenta y setenta pesos diarios, tiene buenas comodidades para familia, tiene buen contrato. Paga poco alquiler, su precio es de ocho mil y se dá en siete mil pesos con mil pesos de contado informa. Teléf. F 6235. D3 46704 9 Oct.

CAFE Y FONDA

En 1.250 pesos, Calzada Puentes Grandes. Es antiguo y acreditado. Urge su venta por embarcarse el dueño. Facilidades de pago. Informes: Infanta 43-D, bajos. U-1802. Señor Llenín. D-3 46495 11 Oct.

OPORTUNIDAD vendo tintorería, $800 de trabajo mensual es una fortuna para el que la necesite, no trato con paluchero. Informan Monte y Antón Recio. Benito, café. D3 46394 10 Oct.

VENDO vidriera de tabacos y cigarros por no poder atenderla. Es una ganga, en punto céntrico. Informa de 1 a 5 Felipe Córdova. Llamar teléfono M-4390. D_3 46115 9 Oct.

SE VENDE un puesto frutas, aves y huevos, por no poderlo atender. Informan: calle Angeles No. 40. Esquina Sitios. D-3 46148 10 Oct.

VENDO bodega, $1.500, en reparto, por no poder atenderla; tiene buenos enseres y está surtida. Teléfono A-5144. D.3 46346 12 Oct.

BARRA Y VIVERES FINOS

Con gran vidriera tabacos y cigarros, en precio sumamente baratísima, en lo mejor de la Habana. Vende 140 pesos diarios. También cambian por casa. Informes: Infanta 43_D, bajos. U-1802. Señor Llenín. D-3 46162 13 Oct.

BODEGA QUE VALE $8.000 LA DOY EN $4.000 CON $1.500 DE CONTADO

Sola en esquina en la Habana moderna muy cantinera, 6 años de contrato, poco alquiler. Informan: Alvarez y Suárez, Cerro 535 entre Tejas y Buenos Aires o en San Rafael y Oquendo, café. D3 S7944 12 Oct.

CAMBIO MI BODEGA POR UNA CASA

que valga de 15 a 20 mil pesos. Doy la diferencia en efectivo. Mi bodega está sola en esquina, a una cuadra del parque central, es muy cantinera, se garantizan tres mil pesos de venta mensuales Informan: Alvarez y Suárez en Cerro 535 entre Tejas y Buenos Aires. o en San Rafael y Oquendo, café. D3 S7943 12 Oct.

HABANA J. DEL MONTE Y CERRO

Vendo bodegas por todos los barrios solas en esquina y con poco de contado vendo una bodega en Calzada en $2.000 con $700 al contado es una ganga. Propia para principiante venga a verme. Carballo, Amistad y Dragones café de 2 a 5. D3 S7905 9 Oct

CAFE

Vendo un café en Calzada $2.500 con la mitad de contado, vale doble, venga a verme y se convencerá informa señor Carballo Amistad y Dragones café 2 a 5. D3 S7906 9 Oct.

PARA CAFES Y BODEGAS CARBALLO

Vendo una bodega sola en esquina de mucho barrio $1.200 con 500 al contado. Venta diaria 35 es un gran negocio. Carballo Amistad y Dragones café 2 a 5. D3 S7907 9 Oct.

SE VENDE un garage en el mejor lugar de Luyanó, por no poder su dueño atenderlo. Se dá muy barato. Informan: Luyanó y Porvenir. Teléfono X-1139. D-3 45950 13 Oct.

FEDERICO PERAZA

Café "Los Alpes", Reina y Rayo. Teléfono M-4374. Vendo y compro toda clase de negocios y doy dinero en hipoteca. Un hotel en $2.000; una carnicería en $2.000.

BODEGA EN CALZADA

Vende garantizados 60 pesos diarios, paga de alquiler $40. Es un buen negocio para el que quiera establecerse. Para informes: Peraza, Reina y Rayo. Café. Teléfono M_4374. Los Alpes.

VENDO BODEGAS

Desde $1.000 hasta $45.000 en la Habana y sus barrios. Se dan facilidades de pago. Informan: S. Peraza. Reina y Rayo. Teléfono M-4374.

VENDO CAFES

Tengo en los muelles, en Galiano, en Reina, en Monte y en todos los barrios. Con facilidades de pago. Teléfono M-4374. Café "Los Alpes".

VENDO LECHERIAS

Dentro y fuera de la Habana, baratas y con facilidades de pago. Teléfono M-4374. Café "Los Alpes". Peraza.

VENDO VIDRIERAS

De tabacos en todos los lugares de la Habana y de todos los precios. Teléfono M-4374. Café "Los Alpes". Peraza. D-3 45772 11 Oct.

TIENDA MIXTA EN GANGA

3.200 pesos. Víveres, café, ferretería, losa, gran bomba gasolina en pueblo importante, 50 minutos de la Terminal Vende 75 pesos, muy surtida. Vale más del doble. Informes: Infanta 43-D. U_1802. Llenín. D-3 45803 11 Oct.

VEDADO

Vendo una bodega sola en esquina vale $10 000 con la mitad de contado venta diaria $80 garantizados buen contrato y módico alquiler. Vendo otra con $1.500 al contado sola en esquina venta 50 pesos diarios y vendo otra en $9.000 y tengo varias más a precios de situación. Informa Carballo, Amistad y Dragones. Café 2 a 5. D3 S7904 9 Oct.

SE VENDE bodega cantinera, una de las mejores calles de la Habana; venta: $35 a $40. Alquiler: $40. La entrego sin ninguna deuda, con facilidades de pago. Informan en la misma. Telf. U_6730. D-3 S-8027 10 Oct.

BODEGA cantinera, buen punto, véala, poca renta, buen contrato. Máximo Gómez número 143, Guanabacoa. D-3 41918 17 Oct.

D4. Automóviles y Accs.

VENDO BUICK SEDAN

Buenas condiciones mecánicas y pintura, vestidura cuero, seis gomas, precio razonable. Véalo, garage Dora. Zanja 71. D-4 46511 9 Oct.

CADILLAC "59"

Ruedas de alambre, en buenas condiciones para turismo.

AGENCIA CADILLAC MARINA 12. Habana. D_4 E-2110 11 Oct.

CUÑA FORD

Del año 26, en perfecto estado de funcionamiento, con 4 gomas nuevas y chapa de este año. Lo doy en $120.00. Mitad de entrada y resto en 4 meses. Informes: Enrique Abreu. Calle C No. 252, entre 25 y 27. F-2584. D-4 S_8092 10 Oct.

SE VENDE un Ford cerrado de dos puertas modelo del 1926 en buen estado, y se dá muy barato. Informan en 19 número 397 entre 2 y 4. Vedado. Teléfono F 4072. D4 S8046 9 Oct.

HISPANO-SUIZA

Vendo baratos y completamente nuevos dos automóviles franceses. Pueden verlos en Morro No. 30, garage, Sr. López D4 46597 10oct

CADILLAC FAETON

5 pasajeros, ruedas de alambre, buenas condiciones.

AGENCIA CADILLAC MARINA 12 Habana. D4 E-2100 10 Oct.

AVISO A LOS DUEÑOS DE CAMIONES Y TALLERES

Horrorosa liquidación de accesorios de camiones y automóviles. No se dejen sorprender y con los precios de los garages, sin antes enterarse de los nuestros. Coronas y piñones sin fin Tinken, Radiadores, Rolletes y Copas Tinken, Cajas de Bolas Strong, Magnetos, dinamos, bobinas cadenas Diamond, muelles traseros Titanic y Equipment. Ejes de todas clases, muñones. Piñones de Ataque, Carburadores Stromberg, Dort, Overlan y Chevrolet, Fotutos, Chumaceras, Piñones, Planetarios Cadenas distribución, bujes, cuero camello, tapas caja satélite, válvulas, discos, piñones caja velocidad, 1a, 2a. 3a, y marcha atrás, trenes movible y fijo, Ejes cluch, trasmisiones. faroles y otras cosas más. Estos accesorios son de los camiones Wichita, Pac Cliderdale, Sheldon, Brookway, Steward, kard, Kelly, Pierce Arrow, Graham Bros, Mack Sterling, y U. S. y de autos Packard. Cadillac, Dodge, Overland, Buig, Stutz, Hudson, Studebaker, Reo, Chandler, Dort y Chevrolet, Ferretería La Comercial Campanario esq. Estrella de Manuel Trueba. Teléf. A 3667. D4 46331 14 Oct.

DE OCASION. Se vende un Chevrolet sin chapa. Buen estado. F. Quintana. Lawton 75 Víbora. D4 46672 9 Oct.

SE VENDE

Cuña Pontiac, tipo sport, seis cilindros en perfectas condiciones a prueba con muy poco uso y varios extras $575. Informes Suárez 122 pregunten por Candito. D4 46368 9 Oct.

MOTOCICLETA Harley-Davidson, usada por casi la totalidad de la Policía en todos los países del mundo. Segura, cómoda, elegante, completo surtido de repuestos, facilidades de pago, enseñanza para manejar, gratis; gran taller de reparaciones a precios más bajos que nadie. Pruebe estos detalles antes de comprar, vender o reparar. José Presas. Ave. de la República 390. Habana. D-4 44367 22 Oct.

MOTOCICLETA diez pesos. Esto es lo que usted debe pagar por una reparación de esmerilar y quitar el carbón. (Cualquier marca). Agencia Harley-Davidson. Espada y San Lázaro. D4 45214 26 Nov.

D5. Maquinaria y Accs.

PANADEROS: La amasadora reversible marca READ de doble brazo es la única que puede desbaratar levadura y hacer el amasijo en menos de 15 minutos, sin ayuda ninguna. Vale la pena investigar, ¿verdad? San Ignacio 12. Industrial Machinery Co. D_5 46291 19 Oct.

MOTORES eléctricos, vendo varios motores trifásicos; los hay de uno hasta 18 caballos de fuerza. Calle Remedios número 40, esquina a Reyes. Jesús del Monte, bodega. Teléf. I 7352. D5 S8088 22 Oct.

CONCRETERA: se vende una, capacidad medio saco, completa, con motor de gasolina acoplado en $250.00. También hay winches Bombas de varios tipos. Diferenciales de uso, etc., a precios de situación. Aprovechen gangas. Industrial Machinery Co. San Ignacio 12, Habana. Telf. M-9030. D-5 46292 19 Oct.

VENTA DE CALDEROS DE LINOTIPO

Habiendo equipado el DIARIO DE LA MARINA todos sus linotipos con calderos eléctricos, se desean vender los de gas que han venido funcionando hasta ahora con excelentes resultados. Estos aparatos están en magníficas condiciones y tienen boquilla de tornillo, lo que demuestra que son modernos. Informes: Sr. Eugenio Soler, Departamento de Linotipos del DIARIO DE LA MARINA, de 7 a 10 p. m. D-5 E-1654 Indf. 5 Ag.

VENDO defecadora doble fondo, de cobre; 225 litros de cabida con sus pailas devapor y de 6 y 8 HP, como nuevo. Magnolia y Buenos Aires, bodega de Alvaro. I-7296. D-5 46466 15 Oct.

D6. Muebles y Prendas

MUEBLES A PLAZOS Y CONTADO

Teléfono X-1837. Abono a su compra o contrato por valor de $100.00, $5.00 entrada con la presentación de este anuncio. Por un peso semanal puede usted amueblar su casa. Juegos finos de caoba a mitad de precio. Calzada de Luyanó frente a Rosa Enríquez. Loma. Fábrica de Muebles de Miguel Olba. X-1857. D-6 S-7873 31 Oct

PARA PERSONA DE GUSTO

Causa embarque vendo juego completo de comedor, caoba, artístico, estilo Renacimiento Italiano, premiado exposición. Precio base $2.500 excluídos corredores. Telf. M-2615. D-6 46359 12 Oct.

MAQUINAS DE ESCRIBIR

Comisionista americano, vende, viaje urgente dos "Underwood"; 40 y 50 pesos; una está nueva. Una Remington $30. Verlas de 9 a 12, Avenida Simón Bolívar 99, bajos, esquina a Campanario. (D-6) 45947 12 Oct.

AVISO. Se venden 3 máquinas de Singer, ovillo central, 1|2 gabinete, una nueva flamante y 2 casi nuevas, con sus accesorios. Muy baratas. Bernaza No. 8. "La Nueva Mina". Teléfono A_3662. D-6 46634 12 Oct.

MUEBLES DE OCASION

Se liquidan todos los de esta casa, a precios baratísimos, por dejar el local para otra clase de negocio. Suárez 17 y 19, entre Corrales y Apodaca. D-6 45502 9 Oct.

PARA OFICINAS Y DE OCASION

Bufetes planos y de cortinas. Archivos, cajas archivos, máquinas de escribir. La Hispano Cuba, Villegas 6. Losada. A-8054.

DINERO

No reparamos intereses. Préstamos sobre alhajas y objetos de valor.

LA HISPANO CUBA

Villegas 6, por Avenida de Bélgica, antes Monserrate. Teléfono A-8054.

DE OFICINAS

Compro A-8054. Buretes planos y de cortinas. Archivos, cajas archivos, libreros, máquinas de escribir. La Hispano Cuba. Losada. Villegas 6. A8054. —E-2799 Indf. 1 Nov.

VENDO todos los muebles de mi casa, por ausentarse del país. Neptuno número 101.1|2, altos. D-6 46608 9 Oct.

MUEBLES

Fabricamos e importamos para el gusto más refinado. Pueden adquirirse a plazos y en alquiler en el almacén importador de muebles y casa de préstamos La Nueva Especial, Neptuno número 191 y 193. Teléfono U 5010, al lado del café El Siglo XX. Nota: Las ventas para el campo no pagan envases. D-6 S-7912 1 Nov.

¡OIGA! Registradora color caoba, la vendo al primero que llegue, pues no la necesito y aprovéchense de esta oportunidad. La doy casi regalada. Calle Barcelona 22. (D-6) 46147 13 Oct.

"LA ESPECIAL"

La mueblería más grande y mayor surtida de toda la República. Salón de exposición y ventas. Neptuno número 159, entre Escobar y Gervasio. Muebles fabricados y exportados para el gusto más refinado. En "La Especial" pueden adquirir muebles a plazos y en alquiler. Hay juegos de cuarto en caoba de tres cuerpos, con filete de bronce: juegos idem esmaltados en dos tonos policromados y decorados en todos colores; juegos de caoba y bronce; juegos de señoritas esmaltados, policromados y decorados. Juegos de comedor estilo "Renacimiento", idem estilo Adams, idem inglés, idem con filetes en todos estilos y a todos precios. Juegos de sala estilo Luis XVI dorados y con gobelinos; juegos esmaltados y policromados de todos precios. Juegos de sala con filete de bronce muy finos; idem en otros estilos, juegos de recibidor, tapizados y de rejilla a todos precios, también los hay de mimbre muy baratos. Sillones de mimbre de todos estilos y precios; mesas escritorios de todos tamaños; libreros de dos y tres hojas; sillas giratorias, juegos de oficina. Neveras de todos estilos y tamaño. Juguitos de niños y esmaltados. Chaise Long tapizados y de mimbre, Lámparas de pie muy finas y muy baratas, idem de sala, saleta, cuarto y comedor, reloj de pared; idem de pie. Espejos dorados, idem vitrinas sillones de portal de todos estilos, sillas de coche, idem de colegios, sillas de tijera. Paravanes, alfombras, de sala, saleta y cuarto, maceteros de todos estilos y precios, camas de hierro y camitas de niños desde la más barata a la más fina. Sombrereras, perchas de árbol, cestos de ropa, fiambreras finas y corrientes sillones de niños de caoba y mimbre, En piezas sueltas: escaparates de lunas, idem sin luna, camas, coquetas, cómodas, chifonier, chifo-Rober; mesas de noche, aparadores, auxiliares, vitrinas; mesas de correderas, mesas de máquinas, mesas de teléfono y sillería de toda clase y otros muchos artículos que no se detallan aquí. Fíjese bien que "La Especial" le hace a usted cualquier juego o muebles de encargo sin que tenga que hacer anticipo alguno. Hacemos ventas para el campo sin cobrar embalaje; damos facilidades de pago guardando la más absoluta reserva. También alquilamos muebles desde la más humilde cama de hierro hasta una lujosa residencia. Haga una visita a esta acreditada casa y saldrá complacido por su mercancía exquisita y sus precios ínfimos. No se confunda.

"LA ESPECIAL"

Neptuno número 159, entre Escobar y Gervasio. Teléfono U 5620 y Apartado número 2291. D-6 S-7909 1 Nov.

LAMPARAS EN GANGA

Se vende una lámpara de sala de bacarat, muy fina, en $300.00. — Una lámpara de comedor. Una lámpara de pie de bronce, en $100, mármol de Verona, en $80.00. Puede verse en la Casa Vilaplana. O'Reilly y Villegas. D-6 E- Indf. 1 En.

REGISTRADORAS National, liquido hoy lote de varios modelos garantizados a plazos, hago cambios, véalas. Con dinero efectivo se admiten proposiciones y compra gangas. Campanario 89. D-6 43335 15 Oct.

SE ALQUILAN muebles y se venden a plazos y al contado; compro muebles de uso modernos. Suárez, No. 49. Teléfono M-8125. (D-6) S-7957 2 Nov.

MUEBLES EN GANGA

Gran surtido en juegos completos y piezas sueltas, juegos de cuarto, 70 pesos; comedor, 75 pesos; sala o recibidor. 45 pesos; camas a 7 pesos; cómodas, 10 pesos; seis sillas y dos sillones, 15 pesos; sillas sueltas, a 1.50; sillones, $2.50; mesas correderas 6 pesos y otros que no se detallan a los precios mencionados. También se compran y cambian en

"LA PRINCESA"

San Rafael 107. Teléfono A-6926. D-6 2777 Indf. 1 Dic.

SE ARREGLAN MUEBLES "EL ARTE"

Taller de reparación y reconstrucción de muebles, envases y embarques. Especialidad en pinturas, barnices y tapicería. Calle I, número 9, casi esq. a Calzada. Tel. F-2312. D-6 S-7164 9 Oct.

"LA NUEVA ARGENTINA"

Casa de Préstamos. Interés desde el 1 por ciento. Liquidación de prendas procedentes de empeño por la mitad de su valor. Neptuno número 179. U 5056. D-6 S-7910 1 Nov.

D7. Instrumentos Música

PIANOLA flamante se vende muy barata. San Rafael núm. 152 esquina Marquez González La Colonial. D7 S8004 12 Oct.

SE VENDEN violines de todas marcas y tamaño sus precios son sumamente bajos. S. Magat, profesor de violín, calle de Aguacate núm. 61 2do. piso. D7 46372 11 Oct.

SE VENDE un magnífico piano marca J. L. Stowers. Costó 450 pesos y se dá en $150. San Lázaro 315, altos, derecha. D-7 46447 11 Oct.

SE VENDE una pianola marca Mechlin completamente nueva; se dá muy barata. Calle 10, 213.1|2, entre 21 y 23, Vedado. D-7 45771 17 Oct.

ASOMBROSA liquidación de pianos y pianolas de afamadas marcas, al contado y a plazos. Precios ínfimos por proceder de empeño. Garantizamos cualquier defecto con devolución del dinero. La Predilecta, San Rafael y Oquendo. Teléfono U-3847. D-7 S-7332 14 Oct.

PIANOS, pianolas e instrumentos al contado y en plazos cómodos. Música impresa y estudios para todos los conservatorios. Pianos de alquiler, afinaciones y reparaciones. Calidad y bajo precio. Viuda de Carreras y Cía. Prado 115. Telf. A-3462. E-1757 1 Ag.

D8. Animales

VENDEMOS 60, mulos nuevos acabados de recibir, 40 mulos de trabajo, 25 carros bicicleta, troy, araña, faetones, arreos de todas clases. Marina 3, esquina Atarés. Jesús del Monte. Teléfono X-2376. Jarro y Cuervo. D-8 S-8033 4 Nov.

LOTES de un gallo y tres o cuatro gallinas catalanas Prat. Mandamos a cualquier lugar de la República. Barato un lote once gansos del país. Industrial Avícola, Arroyo Arenas Km. 16. 17. D8 46033 10 Oct.

M.E.C.D. 2016

TELEFONOS A-3333 A-1014

ANUNCIOS CLASIFICADOS DEL DIARIO DE LA MARINA

TELEFONOS A-3333 A-1014

D9. Fincas Rústicas

SE VENDE una granja de 6.000 metros, cercada para aves. Buena vivienda 20 ms. Habana. Grandes facilidades. F Quintana. Lawton 75. Víbora. D9 46673 9 Oct.

FINCA RUSTICA DE DOS CABALLERIAS
o más, frente a carretera, a 15 minutos de la Habana, propia para granjas y para repartir en parcelas más pequeñas, la doy a 12 centavos metro, parte de contado, resto fácil pago sin interés, véame en Monte 317. A 1988. D9 46663 9 Oct.

FINCAS en Calzada, propias para vaquerías, granjas o siembras, media, una y dos caballerías. Las vendo o arriendo con largo contrato, cobro las siembras. Díaz Minchero, Guanabacoa, Cacerío. Villa María. Guaguas para esta, frente al Ayuntamiento de Guanabacoa. Omnibus El Modelo. D-9 46472 15 Oct.

VENDO una finca de dos caballerías, frente a la Carretera, con chalet, de mampostería, moderno, agua corriente, planta eléctrica, más de 600 árboles frutales en producción, 300 palmas. Precio: $18.000. Informes: Dr. Jiménez. Habana 51. D-9 46473 11 Oct.

VENDO VARIAS fincas rústicas, en carretera, una magnífica 3.1|4 de caballería, tierra de primera, puede tenerle luz y teléfono. $4.500. Otra media caballería, $2.500. Informan: Sr. Chaple. Juan Bruno Zayas número 14. I-2939. D-9 S-7919 12 Oct.

D10. Objetos Varios

BICICLETA para niña se vende una bicicleta grande, casi nueva. Cocos 14. J. del Monte, entre Dolores y San Indalecio. D10 46721 10 Oct.

POSTURA DE TOMATE
Se vende postura de semilla Marglobe de la casa Stokesf, finca Santa Rosalía, situada en el paradero Havana Central. Guaybal. Informan en la misma D-10 S_8106 7 Nov.

E SE SOLICITAN

E- 1—Criadas y Criados
E- 2—Cocineras y Cocineros
E- 3—Para 2 servicios
E- 4—Manejadoras
E- 5—Crianderas
E- 6—Chauffeurs
E- 7—Costureras
E- 8—Oficinistas
E- 9—Operarios y Aprendices
E-10—Varios

E1. Criadas y Criados

EN LA CALLE D número 212, Vedado, se solicita una criada. F1 S8068 10 Oct.

NECESITO criado de mano, que tenga recomendación sueldo $30 y un muchacho español para ayudante, sueldo $18. Informan Compostela 58. E1 46760 9 Oct.

EN B esquina a 15, No. 142, se solicita una criada de manos que tenga referencias. Sueldo: $30. Horas: de 8 a 12. E-1 46855 11 Oct.

SE NECESITA una criada para limpiar habitaciones y que sepa servir bien. Informan: Calzada esquina a J, Vedado. E-1 46930 11 Oct.

NECESITO una criada de mano y una cocinera, sueldo $25 cada una pero si son buenas ganarán $30. Compostela 58. E1 46745 9 Oct.

SE SOLICITA una criada española para criada de manos y ayudar a los niños. No importa que sea recién llegada. Aguiar 17. E1 S8091 10 Oct.

SE SOLICITA una muchacha para los quehaceres de una casa. Se enseña a coser; se dá casa, comida, ropa limpia y uniforme. Sueldo: $25.00. Informan: teléfono F_3789. Calle 13 No. 477, esquina a 12, Vedado. E-1 S-8102 11 Oct.

SE SOLICITA señora de mediana edad, para limpieza casa corta familia, en cambio habitación y comida. Luz No. 76, altos. Informan de 12 a 1. E-1 46650 9 Oct.

SE SOLICITA una muchachita para ayudar a los quehaceres de una casa que tenga referencias; sino que no se presente. Baños 114, altos, entre 23 y 25. Vedado. (E-1) 46627 9 Oct.

SE NECESITA una criada que sepa cumplir con su obligación, que tenga referencias en Máximo Gómez 322, altos. Sra. de García. Sueldo: $25.00. Teléfono A 1605. E-1 46118 11 Oct.

E2. Cocineras-Cocineros

SE SOLICITA una cocinera repostera, española, preferible duerma en la colocación. Para la Quinta Avenida, ha de traer referencias. Informan en la calle 23 No. 397, entrada por la calle 4, Vedado. E-2 46636 9 Oct.

SE SOLICITA una muchacha o señora de mediana edad para cocinar, se tiene que quedar en la colocación, y estará como en familia, sueldo $15.00 y ropa limpia Apodaca núm. 10 altos, entre Cienfuegos y Someruelos. E2 46691 9 Oct.

SE SOLICITA una cocinera blanca que ayude a la limpieza, Jesús del Monte, número 453. E2 S8080 9 Oct.

E3. Para 2 servicios

SE SOLICITA una cocinera peninsular, que haga también la limpieza de la casa. San Rafael núm. 35, La Milagrosa. E3 46804 9 Oct.

SOLICITO criada. Limpiar y cocinar. Poco trabajo. Damas 24, entre Luz y Acosta. E-3 46889 11 Oct.

E8. Oficinistas

SE SOLICITA una buena taquígrafa corresponsal, dirigirse al señor Menéndez en Heraldo de Cuba de 9 a 12 de la mañana. E8 46555 13 Oct.

Female help Wanted: Doctor's Secretary Office assistant, who writes and talks Spanish and English. Good pay to right person. Communicate with Chas. O. Linder, M. D. Jamieson Bldg., Spokane, Wash.

Se solicita una Secretaria y Auxiliar de Oficina que escriba y hable español e inglés y sea competente para el cargo. Buen sueldo. Escriba a Chas. O. Linder, M. D. — Jamieson Building, Spokane, Washington.

E. 2117 7 d 9

E9. Operarios-Aprendices

SE SOLICITA bordadora de sábanas en máquina eléctrica. Bernaza 51. E-9 46591 9 Oct.

E10. Varios

SOLICITO socio con $4.000 para ampliar negocio en marcha con grandes utilidades que se ven al día como le probaré a quien se interese. Informes café Royal Egido y Paula, el dueño. E10 46223 11 Oct.

SOLICITO un vendedor de vinos, verdad. de 30 a 40 años de edad, que haya trabajado las calzadas, que maneje cuña y tenga título y buenas referencias, para vender marcas. Buen sueldo. Dirijan correspondencias, amplios pormenores, al apartado No. 1392. E-10 45144 12 Oct.

SOLICITO café o lechería donde colocar dos mesas de billar, dos de dominó, siendo alquiler módico. Informan: Luz. Telf. I-7812. (E-10) S-8067 13 Oct.

SE SOLICITAN agentes vendedores de artículos de inmediata necesidad: buena comisión. Manzana de Gómez Dep. 269. Teléf. M 7253. E10 S8076 9 Oct.

SOLICITO socia modista fina con algún dinero para negocio de modistura. Miss April. Anuncio Clasificado "La Marina". E-10 46624 9 Oct.

SOLICITO alquilar en el Vedado, casita o planta baja moderna, con dos o tres habitaciones. Escriban dando detalles a M. Martín. Apartado No. 2467. E_10 46866 11 Oct.

SE SOLICITA profesora de taquigrafía Pitman y mecanografía, para tratar después de las cuatro. Calle 2 No. 262, Vedado. E-10 46857 11 Oct.

VENDEDORES de confituras y bombones por su cuenta, en algunos lugares del interior se solicitan. Alois Bily. San Leonardo 105, Habana. E-10 46847 11 Oct.

F SE OFRECEN

F- 1—Criadas y Criados
F- 2—Cocineras y Cocineros
F- 3—Para 2 servicios
F- 4—Manejadoras
F- 5—Crianderas
F- 6—Chauffeurs
F- 7—Costureras
F- 8—Oficinistas
F- 9—Operarios y Aprendices
F-10—Varios

F1. Criadas y Criados

JOVEN español, serio y acostumbrado a servir familias de las más distinguidas de la Habana, desea colocarse de criado de manos; sabe su obligación y tiene referencias de las mismas. Informes: teléfono A-6228. F-1 46648 9 Oct.

DESEA colocarse una joven de criada. Se prefiere por los términos de Marianao. Telf. FO-2607. F_1 46908 11 Oct.

JAPONES criado de manos, desea colocarse en casa particular. Tiene recomendación. Práctico en todo servicio. Neptuno 206-A. Teléfono U-4291. F_1 46910 14 Oct.

SE DESEA colocar una joven española de criada de cuartos o para el comedor quiere casa moral, no repara sueldo. M 9731. F1 46697 9 Oct.

DESEA colocarse española de mediana edad para criada de mano, tiene referencias. Informan M 3124. F1 46797 10 Oct.

UNA JOVEN española desea colocarse para criada de mano, tiene referencias, no duerme en la colocación. Informan Corrales 20 A 4519. F1 46796 10 Oct.

SE DESEA colocar una joven española de criada de cuartos o para el comedor, quiere casa moral. No repara sueldo M 9731. F1 46810 10 Oct.

DESEA colocarse una muchacha española para criada de manos, entiende de cocina. Informan M 1581. Rosario. F1 46811 10 Oct.

SE DESEA colocar una joven española para criada de manos con referencias. Informan Santos Suárez 23. Teléfono I 7689. F1 46776 10 Oct.

DESEA colocarse joven española para criada de manos o de cuartos, tiene referencias. Informan teléf. F 6259. F1 46775 10 Oct.

CRIADO fino, ofrece sus servicios inmejorables cartas de recomendación. M 4790. F1 46724 10 Oct.

SE DESEA colocar una muchacha española criada de mano, sabe coser un poco y servir a comedor, referencias muy buenas. M 7122. F1 46736 10 Oct.

SE OFRECE criado español con buenas referencias, sabe servir mesa es fino y trabajador. Teléf. A 3318. Pregunten por José. F1 46737 10 Oct.

SE DESEA colocar una señora sola para criada de manos, sale al campo, tiene referencias. Informan Mercaderes número 29 1/2. F1 46734 10 Oct.

SE OFRECE un buen criado de manos o camarero, tiene buenas referencias y sabe servir mesa y no tiene pretensiones. Teléf. M 9578. F1 46756 10 Oct.

CRIADO español, se ofrece con buenas referencias, acostumbrado al servicio de familias distinguidas. Práctico en servicio de comedor. Teléf. M 5435. F1 46754 13 Oct.

DESEA colocarse joven española de criada de manos, es seria y trabajadora. Tiene referencias. Lleva tiempo en el país. Julia M 1581. F1 46806 10 Oct.

DESEA colocarse una joven española de criada de manos o para cuartos, tiene buenas referencias. Teléf. F 4978. Calle F y 17. Vedado. F1 46741 10 Oct.

SEÑORA española desea colocarse por horas o para dormir fuera informan. Teléf. F 6159. F1 46742 10 Oct.

DESEA colocar un joven español de criado de mano o portero, sabe su obligación. Informan Avenida de Italia número 63. Teléf. A 6530. F1 46720 11 Oct.

SE COLOCA para criado de mano un joven español, no tiene pretensiones, sabe servir mesa, tiene referencias. Informan M 4826. F1 46716 10 Oct.

UNA SEÑORA de mediana edad se ofrece para criada de mano no duerme afuera. Teléf. U 4967. F1 46732 10 Oct.

SE DESEA colocar muchacha española de criada en casa de moralidad y sabe cumplir con su obligación. Tiene a su padre que la representa. F 6227. F1 46730 10 Oct.

SE OFRECE una buena criada de manos o comedor, o cuartos, sabe trabajar, buena presencia con referencias, teléfono M 3323. F1 46778 10 Oct.

UNA JOVEN del país se ofrece para todo el servicio de un matrimonio o corta familia, buenas referencias. Teléfono M 3229. F1 46753 10 Oct.

SE OFRECE una joven española para criada de mano lo mismo para cuartos, o comedor sumamente práctica, buenas referencias Teléf. M 3229. F1 46752 10 Oct.

SE OFRECE una buena criada de mano, peninsular, o para habitaciones; tiene referencias de donde trabajó. Teléf. A 4792. F1 46749 10 Oct.

SE OFRECE buen criado de mano peninsular acostumbrado a servir en buenas casas de las que tiene recomendación, Teléf. A 4792. F1 46748 10 Oct.

SE DESEAN colocar dos españoles: uno para criado de manos y otro para camarero. Tienen buenas recomendaciones. Telf. M-3064. F-1 46848 11 Oct.

SE DESEA colocar una criada española de cuartos o comedor, con buenas referencias. Teléf. F 6229. F1 46761 10 Oct.

CRIADO de mano desea colocarse en casa particular, tiene buenas referencias. Teléf. M 3064. F1 46791 10 Oct.

UNA JOVEN española de reconocida moralidad, desea colocarse de criada de mano tiene buenas referencias, es sumamente honrada y trabajadora. Sitios 12. F1 46793 10 Oct.

JOVEN española se coloca en casa de moralidad para criada de mano. Tiene referencias. No va al Vedado. Dosinda. U 4669. F1 46784 10 Oct.

DESEA colocarse española de mediana edad para habitaciones, repaso de ropa y zurcir tiene referencias. Informan teléf. U 2386. F1 46783 10 Oct.

CRIADO fino español desea colocarse en casa particular. Sabe planchar ropa de caballero y tiene buenas referencias. Teléfono M 2134. F1 46820 10 Oct.

SE OFRECE criada de comedor, sirve la mesa a la rusa, con buenas referencias. M 7579. F1 46828 10 Oct.

DESEA colocarse joven española para criada de manos, lleva tiempo en el país, sabe cumplir con su obligación. Alicia. M 1581. F1 46825 10 Oct.

DESEA colocarse una señora española para criada de manos o cuartos, no se coloca menos de $30 prefiere familia americana. Informan Calle 12 entre 11 y Línea la entrada junto al puesto de frutas pregunten por Aurora García. F1 46832 9 Oct.

SE DESEA colocar muchacha española para limpiar cuartos y coser, lleva tiempo en el país y sabe cumplir con su obligación. A 5985. F1 46676 9 Oct.

SE DESEA colocar una joven española de criada de mano o de cuartos, sabe coser un poco y tiene referencias. Santos Suárez, pasaje Luz núm. 2, teléf. I 7322. F1 46666 9 Oct.

DESEA colocarse una joven española de criada de cuartos o comedor, es formal y trabajadora, entiende de costura y tiene referencias. Teléf. M 5098. F1 46659 9 Oct.

SE OFRECE criada española por horas o todo el día. Dormir fuera. Sabe servir a la rusa. Llame A_4175. F-1 S-8059 9 Oct.

SE DESEAN colocar dos jóvenes españolas, de criadas de manos, con referencias. Calle 19 y 14, 505. Telf. F-6296. F-1 46590 9 Oct.

SE COLOCA para criado de manos joven español. Es formal y sabe servir a la rusa. No tiene pretensiones. Tiene referencias. M-4826. F-1 46610 9 Oct.

SE DESEA colocar de criado de manos un joven español, acostumbrado a trabajar en buenas casas. Sabe servir bien a la rusa; tiene buenas referencias. Informan: teléfono F-2255. F-1 46886 11 Oct.

CRIADO de manos joven, repostero, desea colocarse casa particular. Tiene recomendación. Práctico en todo servicio. Teléfono U-4291. F-1 46301 10 Oct.

F2. Cocineras-Cocineros

COCINERA española. Sabe bien de cocina, es repostera, no duerme en la colocación. No saca comida, tiene quien la recomiende. Teléfono M-5158. F-2 46931 11 Oct.

COCINERO repostero español, se ofrece para restaurant o casa huéspedes. Especial en lunch y económico. Informan en Dragones No. 10. Telf. M-4363. F-2 46932 11 Oct.

SE OFRECE cocinera repostera, española. En la misma criada de manos o para cuartos. Las dos con referencias. Llamen A-4175. F-2 S_8109 11 Oct.

SE DESEA colocar una cocinera del país. Informan: Santos Suárez 34, entre San Benigno y San Indalecio. F-2 46924 11 Oct.

DESEA colocarse joven español de cocinero casa particular es buen cocinero y repostero recomendaciones de grandes casas de la Havana. Teléf. FO 2733. F2 46727 10 Oct.

SE OFRECE muy buena cocinera hace dulces, llamen a Lola al teléf. A 5998. Cerro, Falgueras 3. F2 46725 10 Oct.

UNA española, desea encontrar casa de moralidad, para cocinar. Lleva tiempo en el país, teléf. A 4187. F2 46723 10 Oct.

COCINERO repostero joven español desea casa particular, sabe las tres cocinas es limpio en su trabajo con buenas referencias. Informan A 3090. F2 46736 10 Oct.

SE OFRECE superior cocinera repostera de color cocina solamente. No duerme en la colocación, pero trabaja donde quieran. M 7122. F2 46735 10 Oct.

DESEA colocarse una buena cocinera, tiene referencias, hace dulces, no duerme en la colocación. Informan teléf. I 7886. F2 S8087 10 Oct.

SE OFRECE buena cocinera de color sabe cocinar española criolla y hacer repostería, tiene referencias. Teléf. M 9578. F2 46758 10 Oct.

SE OFRECE una buena cocinera, cocina a la española y criolla, sabe de repostería; muy limpia. Buenas referencias Teléf. M 9578. F2 46757 10 Oct.

SE OFRECE un buen cocinero chino, cocina española, criolla, sabe de repostería, muy limpio y buenas referencias de casas particulares M 9578. F2 46755 10 Oct.

SE OFRECE buena cocinera, repostera, cocina a la criolla y española. Duerme en la colocación. Pregunten por Petra. U 4669. F2 46782 10 Oct.

SE OFRECE un buen cocinero español para casa particular o de comercio, o huéspedes y sabe repostería y no tiene pretensiones. Teléfono M 1860. F2 46794 10 Oct.

DESEA colocarse una española de cocinera duerme en la colocación. Tiene recomendación. 25 núm. 182. Telf. F 6207 F2 46765 10 Oct.

SE OFRECE una cocinera cocina criolla española sabe de dulces es limpia trabajadora tiene referencias. Teléf. M 3323. F2 46777 10 Oct.

DESEA colocarse como cocinera señora de mediana edad competente, seria y con referencias. Teléf. A 1658. F2 46799 10 Oct.

SE COLOCA una buena cocinera lleva tiempo en el país, ha trabajado en buenas casas. Tiene referencias. Sabe hacer postres. M 1581. Carmen. F2 46798 10 Oct.

UNA señora española de mediana edad desea colocarse de cocinera, cocina española y criolla. Entiende de repostería. Informan Corrales 20, teléf. A 4519. F2 46795 10 Oct.

SE DESEA colocar una muchacha española para cocinar a corta familia. Informan San Pedro 6. Teléf. A 5394. F2 46819 9 Oct.

COCINERO y repostero joven desea colocarse en casa particular entiende de dulces finos y helados tiene quien la garantice. F 6227 F2 46726 10 Oct.

SE OFRECE una buena cocinera, cocina española y criolla, sabe de repostería, muy limpia, buenas referencias de casa particular. Teléf. M 3229. F2 46751 10 Oct.

SE OFRECE un chinito joven excelente cocinero cocina española y criolla sabe de repostería limpio buenas referencias. Teléf. M-3229. F2 46750 10 Oct.

COCINERA mediana edad, desea colocarse cocina española y criolla, sabe hacer dulces. Llame al U 4669. Isabel. F2 46780 10 Oct.

DESEA colocarse una señora de color de mediana edad para cocinar, tiene referencias donde ha trabajado, duerme fuera. M 4804. F2 46718 10 Oct.

COCINERO y repostero, chino, desea colocarse en casa particular, cocina bien criolla y española. Informan telf. M 5239. F2 46717 10 Oct.

DESEA colocarse una excelente cocinera a la criolla, española, sabe de repostería; tiene referencias; no duerme en la colocación. Teléf. A 4792. F2 46746 10 Oct.

JOVEN CHINO, desea colocarse en casa particular. Cocina criolla y española muy bien y hace dulces. M-9395. Llamar a Manolo Hong. F-2 46862 11 Oct.

SE DESEA colocar una señora de color, mediana edad, para cocinar solamente. Sabe cumplir su obligación. Informan: Telf. M-5094. F-2 46871 11 Oct.

DESEA colocarse una buena cocinera. Lo mismo para casa de huéspedes o casa de comidas o para comercio o casa particular. Cocina a la criolla y española. Sol 109. Teléfono A-0306. F-2 46887 11 Oct.

COCINERO dulcero buenas referencias voy Marianao, barrios extremos y campo si pagan viajes, teléf. A 5240. Ramón. Para casa particular. F2 46714 10 Oct.

SE OFRECE cocinera repostera no hace plaza M 7579. F2 46829 10 Oct.

COCINERA joven de color se ofrece para cocinar solamente, hace algún dulce. Duerme fuera. Teléf. A 7722. F2 46827 10 Oct.

UNA española acostumbrada a servir en buenas casas desea encontrar una casa para cocinar o para matrimonio solo, sabe cumplir su obligación y tiene referencias. Informan Salud 81 teléf. M 3212. F2 46826 10 Oct.

SE DESEA colocar una joven de color para cocinar informe teléf. M 5714. F2 46744 10 Oct.

COCINERO joven español desea casa particular o de comercio, entiende bien el giro y buenas referencias. Prado 99. Filadelfia teléf. M 1945. F2 46740 10 Oct.

SE OFRECE cocinera a familia respetable hace repostería y es práctica en el oficio. Informan U 4669. F2 46788 10 Oct.

JOVEN cocinero y repostero asiático desea colocarse en casa particular, cocinar bien a la criolla, española y americana, tiene buena recomendación. Pero quiere buen sueldo. Informen Zanja número 33, teléf. M 6097. Preguntar por José Wong. F2 46719 11 Oct.

SE DESEA colocar una buena cocinera; es muy limpia; sabe su oficio. No duerme en la colocación. I-7893. F-2 46594 9 Oct.

UNA BUENA cocinera y repostera, desea colocarse en casa de moralidad. Calle 17 593, Apto. No. 17. F-2 46623 9 Oct.

DESEA colocarse cocinera peninsular tiene referencias. Informan teléf. U 6718. F2 46685 9 Oct.

BUEN COCINERO, para casa de huéspedes u hotel. Informan, teléfono M 4802. F2 46682 9 Oct.

DESEA colocarse una cocinera y entiende de repostería. Llame al Telf. I-5765. F-2 46642 9 Oct.

COCINERO español, desea colocarse en casa particular o de comercio. Sabe su obligación y tiene referencias de las familias más distinguidas de la Habana. Informes: teléfono A-6228. F-2 46649 9 Oct.

DESEA colocarse una muchacha española para cocinar, lleva tiempo en el país, tiene buenas referencias de la última casa que ha salido, calle I entre Calzada y 9 número 9 teléfono F 2312. F2 46681 9 Oct.

JOVEN español desea colocarse de cocinero en casa de comercio en una barra. A 6641. F2 46688 9 Oct.

DESEA colocarse una cocinera de color calle A núm. 166, teléf. F 4445. F2 46660 9 Oct.

SE OFRECE un cocinero y repostero para casa particular o comercio. Informa teléf. I 6888. F2 46695 9 Oct.

F3. Para 2 servicios

DESEA colocarse una muchacha española para criada de mano o manejadora. Entiende algo de cocina y siendo casa pequeña para cocinar y limpiar. Pueden pedir referencias. Llamen al telf. M-4004 F3 46763 10 Oct.

SEÑORA peninsular de mediana edad se ofrece para criada de manos o de cuartos, entiende algo de cocina. Teléf. M5051. F3 46743 10 Oct.

SE DESEA colocar una española joven para criada o para manejadora. F 2883. F3 46824 10 Oct.

JOVEN española se coloca para criada de mano o manejadora. Tiene referencias. Pregunten por Berta. U 2386. F3 46787 10 Oct.

DESEA colocarse un joven español de criado de manos o jardinero o tientorero. Tiene buenas referencias Telfs. I-3687 y F-1683. F-3 46912 11 Oct.

DESEA colocarse una española para cocinar y limpiar a corta familia. Julia U 4669. F3 46786 10 Oct.

JOVEN colombiana desea colocarse de criada de mano o manejadora. Tiene referencias. Pregunten por Adelaida. U 2386. F3 46785 10 Oct.

JOVEN cubana blanca desea colocarse de manejadora o para limpiar, tiene referencias. Informan teléf. U 4669. Rosa. F3 46781 10 Oct.

MUCHACHA americana que habla español desea colocarse para manejadora o de criada de manos y ayudar a la cocina. FO 7376. Lily. F3 46779 10 Oct.

SE DESEA colocar una joven española para cocinar y ayudar algunos quehaceres para corta familia. Teléf. U 3939. F3 46789 10 Oct.

SE OFRECE una joven para limpiar y ayudar a cocinar es limpia y trabajadora. Teléfono M-5041. F3 46731 10 Oct.

SE DESEA colocar una joven española para cocinar y limpiar o manejadora. Informan Corrales 114 teléfono M 4168. F3 46769 10 Oct.

JOVEN española desea colocarse de criada de manos no le importa ayudar a la cocina desea casa de moralidad. Teléfono M 4085. F3 46767 10 Oct.

SE DESEA colocar una joven para cocinar y limpiar si es poca familia tiene recomendaciones no duerme en la colocación, no importa que sea familia americana. Teléf. F 6238. F3 46766 10 Oct.

DESEA colocarse una muchacha para cocinar y limpiar a matrimonio solo, lleva tiempo en el país. Informan A 8253. F3 46762 10 Oct.

SE DESEA colocar una señora para cocinar y limpiar o manejar no le importa donde sea. Puede dormir en la colocación, tiene referencias. Infanta núm. 37, Victoria apartamento núm. 12, teléfono A-5605. F3 46759 10 Oct.

DESEA colocarse una señora de color para cocinera o para criada o lavandera. Informan U 6652. F3 46790 10 Oct.

JOVEN española desea colocarse criada de manos o manejadora, tiene referencias. Habana 93, teléf. M 1146. F3 46792 10 Oct.

SE DESEA colocar una muchacha española de criada de mano o manejadora, tiene carta de recomendación, calle Progreso núm. 13, teléf. M 6436. F3 46805 10 Oct.

SE DESEA colocar joven española para criada de mano o manejadora recién llegada. Tiene referencias. Informan Egido 11, departamento 38, M 3653. F3 46814 10 Oct.

SE DESEA colocar una joven española de criada de mano o de manejadora, es recién llegada. Informan Teniente Rey 77. M 3064. F3 46800 10 Oct.

SE DESEA colocar una señora de mediana edad para cocinar y limpiar a corta familia. Teléf. A 6739. F3 46812 10 Oct.

DESEA colocarse una joven española de criada de mano o manejadora sabe cumplir con su obligación. Teléf. A 7318. F3 46774 10 Oct.

DESEA colocarse joven española para limpiar, entiende de cocina, tiene referencias. Teléfono I 6463. F3 46813 10 Oct.

SE OFRECE una española de mediana edad para cocinera o criada de mano, sabe su obligación. Tiene referencias. Teléf. FO 2708. F3 S8089 10 Oct.

SE DESEA colocar una joven española para criada de manos o cocina tiene referencias. Informan Oficios 76 teléfono A 2220. F3 46808 10 Oct.

SE DESEA colocar una joven española para criada de mano o cuartos o para cocinar. Tiene referencias. Informan F 5141. F3 46807 10 Oct.

SE DESEA colocar una muchacha de criada o de manejadora. San Martín No. 7. Télf. U_6852. F-3 46836 17 Oct.

SE DESEA colocar para cocinar solo o limpiar, de 3 a 6. Informes en Empedrado 20, de 3 a 6. F-3 46835 11 Oct.

SE DESEA colocar una muchacha de color, para hacer limpieza por horas; es escumplidora su obligación. Informan: Gloria 112. F-3 46872 11 Oct.

SE DESEA colocar muchacho, de cocinero o cualquier trabajo, en casa particular o de comercio. Calle 28 y 13, Vedado. Teléfono F-6256. F-3 46882 11 Oct.

JOVEN española se ofrece para manejadora o criada de cuartos, es cariñosa con los niños tiene buenas referencias, donde manejó es bien práctica. Teléfono M-5789. F-3 46541 9 Oct.

EXPERIENCED english speaking girl seeks posion as general house work or nurse. Call Hilda. Telf. F-3415. F-3 46609 9 Oct.

DESEA colocarse una joven española para criada de manos o ayudar a la cocina. Tiene referencias y no duerme en la colocación. Informan: teléfonos A-9571 y M 4887. F-3 46647 10 Oct.

SE DESEA colocar una joven española, de criada de manos o manejadora. No le importa cocinar para corta familia. Tiene buenas referencias; no le importa ir al campo. Palatino 37. Llame I-7629. F-3 46646 9 Oct.

DESEA colocarse una muchacha española, para la limpieza o para los quehaceres de una corta familia, tiene referencias y sabe trabajar. Teléf. I 7256. F3 S8075 9 Oct.

SE DESEA colocar una joven española para criada de manos no le importa ayudar a la cocina lleva tiempo en el país. Tiene quien la recomiende. Cuba 24 habitación 33. Teléf. M 1431 y M 4510 F3 46710 9 Oct.

JOVEN ESPAÑOLA desea colocarse para criada de manos o manejadora. Informan: teléfono I-5088. F-3 S-8064 9 Oct.

SE DESEA colocar una muchacha peninsular, de mediana edad, para todo. Teléfono F-1873. Para corta familia. F-3 46592 9 Oct.

SE DESEA colocar una señora joven española, para limpiar y sabe lavar y planchar y surcir. Entiende un poco de cocina. Lamparilla 84, bajos. F-3 46598 9 Oct.

DESEA colocarse una española de mediana edad. para cocinar o limpiar; sabe cumplir con su obligación. Tiene recomendaciones. Informa F-2312. Vedado. F-3 46628 9 Oct.

F4. Manejadoras

JOVEN de color desea colocarse de manejadora no le importa que maneje dos niños tiene referencias. Informa teléf. A 5692. F4 46692 9 Oct.

F5. Crianderas

DESEA colocarse de criandera señora joven con certificado de Sanidad, Belascoaín 637 Dpto. 36. Pregunten por Amelia. F5 46264 9 Oct.

UNA SEÑORA joven desea colocarse para criandera, en casa de moralidad. Tiene 4 meses de haber dado a luz y certificado de Sanidad. Informan en la calle San Lázaro 247. F-5 46613 9 Oct.

F6. Chauffeurs

UN JOVEN español desea colocarse de chauffeur en casa particular o comercio, tiene 8 años de práctica. No tiene pretensiones 10 núm. 7, teléf. F 4678. F6 46669 9 Oct.

CHAUFFEUR de color, con 8 años de práctica, desea encontrar colocación en casa particular. Informan: Telf. F-6284. F-6 46879 11 Oct.

CHAUFFEUR mecánico, con muchos años de práctica en la Habana e inmejorables referencias, se ofrece para casa de comercio. Teléfono A-2467. F_6 46861 17 Oct.

UN CHAUFFEUR español desea colocarse en casa particular o comercio. Práctico y buenas referencias. Teléfono F-5944. F-6 46844 14 Oct.

SE DESEA colocar un chauffeur para camión de almacén o tintorería, con años de práctica y buenas recomendaciones donde ha trabajado. Informes San Rafael 101, teléf. M 8335. F6 46803 10 Oct.

SE OFRECE un joven de 23 años para ayudante de chauffeur, para casa particular o comercio. Informan: Sol No. 92. Teléfonos M-1860 y A-9536. F_6 S-8100 11 Oct.

CHAUFFEUR joven, español, con muy buenas recomendaciones de las casas que ha trabajado. Se desea colocar en casa particular o comercio. Informan: teléfono M-2168. F-6 46937 12 Oct.

CHAUFFEUR mecánico, extranjero, desea colocarse; estuvo 7 años con familia en la Habana, la que lo recomienda como experto y cumplidor. I-7575. F-6 46934 14 Oct.

CHAUFFEUR español, 25 años, desea colocarse en casa particular, sin pretensiones. Buenas referencias. Telf. F_5007. F-6 46625 9 Oct.

CHAUFFEUR español con 6 años de práctica desea colocarse en casa particular. Tiene recomendaciones. Informan teléf. M 4828. F6 46674 9 Oct.

SE DESEA colocar un joven cubano, de chauffeur, casa particular o comercio; 9 años de conocimientos. Referencias carta recomendación. Llame al señor José Rojas, al teléfono M-5452. F-6 46325 9 Oct.

F7. Costureras

COSTURERA por día, ayuda a la limpieza. Bernaza 54. Preguntar por Antonia. F-7 46631 9 Oct.

DESEA colocarse de costurera una señora de mediana edad española sabe bien su obligación y tiene buenas referencias. Informan en Santa Clara 16. Teléfono A-7100. F7 46729 10 Oct.

BUENA modista española, desea colocarse en casa particular de moralidad. Calle 11 número 47, entre 10 y 12, Vedado. F-7 46856 11 Oct.

SE OFRECE señorita para hacer dobladillo de ojo, en máquina de motor. Desea casa seria. I-4916. Encarnación. F-7 46926 11 Oct.

SE OFRECE señora fina para limpieza de habitaciones, atender a señora. Sabe de costura, bordado a mano y máquina Planchar etc. También cose y borda por horas. Inmejorables referencias. Teléfono FO-9074. (F-7) 46914 11 Oct.

F8. Oficinistas

JOVEN bachiller, solicita empleo en trabajo de oficina. conoce mecanografía e inglés. Teléf. U 4259. F8 46375 10 Oct.

AUXILIAR de oficina sin pretensiones se ofrece. Por carta a F. Pose. Teniente Rey 57. F8 46773 13 Oct.

SE OFRECE una señorita de buena presencia, para telefonista o dependiente; sin pretensiones. Llame A 4175. F8 S8086 10 Oct.

DESEA colocarse una señorita taquígrafa, mecanógrafa, en español, sin pretensiones. Teléfono M-2837. F-8 46913 11 Oct.

JOVENCITO formal, conocimientos de inglés, teneduría de libros y taquigrafía. Sabe mecanografía. Se ofrece para oficina o comercio. San Miguel No. 205. Dpto. 11. F-8 46906 11 Oct.

TAQUIGRAFO corresponsal inglés, español, desea trabajo una o dos horas diarias, sábados mediodía, o traducciones sueltas. A 1583. F8 46675 9 Oct.

TAQUIGRAFA mecanógrafa. Desea colocarse una joven competente y sin pretensiones. Teléfono A-1124. Pocito 106, altos. F-8 45742 16 Oct.

F10. Varios

DESEO colocarme para arreglar casas de carpintero albañil instalador pinturas y lechadas manejo elevador. Compostela 68 Paulino López. F10 45695 9 Oct.

DESEA colocarse un joven español práctico para camarero, portero, criado, jardinero, sabe fregar máquinas, sirviente clínica; tiene recomendación. Teléfono A 4792. F10 46747 10 Oct.

SE OFRECE lavandera de ropa fina para lavar en su casa o fuera de ella. Informes al teléfono A-8913. F-10 46883 11 Oct.

SE OFRECE un ayudante de joyería, sin pretensiones. Informan: Sol No. 92. Teléfonos M-1860 y A-9536. F-10 S-8101 11 Oct.

UNA SEÑORA se hace cargo de ropa fina para lavar en su casa. Telf. F-6153. F_10 S-8095 11 Oct.

JOVEN español competente con garantías y referencias se ofrece para puestos de confianza como cobrador encargado u otro análogo. Teléf. U 2870. F10 46678 18 Oct.

MODISTA se ofrece para coser en casa particular. Teléf. F 3789. F10 46703 9 Oct.

SE OFRECE un señor de mediana edad para sereno o limpieza o portero con buenas referencias. Infanta 52 y 1|2 teléfono U 1481. F10 46696 9 Oct.

SE OFRECE un austriaco agrónomo, con dos años de experiencia en Cuba, frente a una gran finca (35) años soltero, experto en cuestiones de frutos menores, caña, piñas, naranjas, gallinas, cerdos leche y vaquería etc. Teléfono M-3281. Preguntar por Esteban. F-10 46008 13 Oct.

PROPIETARIOS y arquitectos. Domingo Alcáñiz, único estucador que combate la Escayola. Igual restaura. Vean muestras. Picota No. 22, por Acosta. Encargos telefónicos: M-3171. F-10 46229 14 Oct.

LIMPIEZA DE COCINAS DE GAS
Recuerde que bombeamos los servicios de gas y ajustamos las cocinas GRATIS. Mantenemos desde hace muchos años un cuerpo de expertos mecánicos para la limpieza de cocinas. El costo del trabajo y su consumo de gas será mucho más bajo cuando nos utilice. Será atendido inmediatamente si nos consulta en Galiano y Neptuno.
"COMPAÑIA CUBANA DE ELECTRICIDAD"
Telfs. M-6914 y M-6915
F-10 E-1980 21 Oct.

G AVISO OPORTUNO

G- 1—Religiosos
G- 2—Oficiales
G- 3—Agencias de Colocaciones
G- 4—Saldos
G- 5—Arrendamientos
G- 6—Pérdidas
G- 7—Para las Damas
G- 8—Para el Hogar
G- 9—Enseñanza
G-10—Interés General

G3. Agencias de Colocaciones

VILLAVERDE y Compañía O'Reilly 13. Teléfono A-2348. Si usted necesita un buen cocinero, camareros, criados, dependientes, fregadores, cafeteros, chauffeurs, jardineros, etc., etc., llame al teléfono de esta antigua y acreditada casa y se le mandará en seguida con las referencias necesarias. Se mandan a toda la isla. Agencia seria G-3 44672 9 Oct.

AGENCIA "LA ESPAÑOLA"
Si usted necesita un buen cocinero, camarero, criado y dependiente. Y fregadores, camareras, criadas y cocineras llame al A-9536 y M-1860. G-3 S-7875 31 Oct.

AGENCIA La Unión, de Marcelino Menéndez. Treinta y un años de establecida. Es la única que en cinco minutos facilita todo el personal con buenas referencias. Llamen al teléfono A-3318. Habana 114. G-3 S-7870 11 Oct.

G5. Arrendamientos

ARRIENDO la finca El Cura, de 8 caballerías. inmediata a los paraderos de Gelpi y Guanábana y por la carretera a Matanzas. Informan: Milanés 75, Matanzas, o 21 número 248, Vedado. G-9 45989 9 Oct.

FINCA CACAHUAL
Se admiten proposiciones para el arrendamiento de esta finca situada junto a Arroyo Naranjo, con 10.1|2 caballerías. Inmejorable para vaquería. Informan en Calzada 167, entre J e I, Vedado. De 11 a 1 y 6 a 7. G-5 46643 13 Oct.

SE ARRIENDA FINCA RUSTICA
Se desea arrendar una finca rústica que tenga una buena casa de vivienda con no menos de cuatro habitaciones y un buen baño. Su extensión puede ser entre 4 y 20 caballerías y debe estar en la carretera central, no más lejos que Guanajay. Debe tener agua, árboles frutales y buena tierra. Dirija sus informes a Mario Cousido, Cuba No. 16, bajos. La Habana. También se permutaría por una o más magníficas casas en el Vedado, según fuera su importancia. G_5 S-7961 10 Oct.

G6. Pérdidas

GRATIFICO al que me entregue o diga quien tiene un perro de cacería que se ha extraviado. Señas: blanco y amarillo, de tamaño grande. B. G. de Peralta. C. de la Víbora 702. Teléfono I-4588 G-6 46123 9 Oct.

SE HA perdido desde el día 3 un llavero de cuero con una plaquita dentro que dice Rogelio Alfert Cámara de Representantes quien lo devuelva calle 25 núm. 434 altos Vedado, será gratificado. G6 46667 9 Oct.

G7. Para las Damas

PIELES se arreglan y reforman Neptuno 139 altos. Teléf U 5473. G7 46060 17 Oct.

Peluquera, Peinadora y Manicure
Ofrece sus servicios exclusivamente a domicilio. Melenas: 40 centavos; Rizado Marcel: 50 centavos; Manicure: 60 centavos. Arreglo de cejas: 40 centavos. Masaje con los productos Boncilla. Será usted atendida con esmero y prontitud, llamando al teléfono I-3523. G-7 46179 14 Oct.

PARA LAS DAMAS
Se componen y visten con nuevos paisajes **toda clase de abanicos**. También compramos varillas de Carey, Marfil, Nácar, Hueso y abanicos antiguos, por viejos y deteriorados que se encuentren. Informan de 8 a. m. a 6 p. m. en "La Industrial Abaniquera". Prado 86, entre Trocadero y Animas. G-7 S-7985 3 Nov.

ALJOFAR
Aljófar, es un tónico que en Europa figura en todo tocador elegante. Con el uso del Aljófar, el cutis va tomando toda la apariencia de los años juveniles. Al llevar usados dos o tres pomos de Aljófar, se notará la diferencia de cutis. Aljófar se recomienda él solo. De venta en todo establecimiento elegante y casas de belleza. G7 44732 9 Oct.

MADAME OLGA KUZMA
artista en sombreros, ex-modelista de las principales casas de París acaba de recibir el mejor surtido de cloches austriacos en fieltros, topé, antilop y soilé para modelarlos en la cabeza de las clientas. También transformamos toda clase de sombreros, modelándolos en la cabeza a satisfacción del gusto más delicado, especialmente fieltros, topé y velour San Rafael 58, bajos, entre Manrique y Campanario. G-7 S-7701 26 Oct.

TINTORERIA y Sastrería. La casa Novca, especialidad en franelas y ropa de señoras, con prontitud y esmero. Servicio rápido a domicilio. San Rafael número 139 letra E. Teléf. U 2731. G7 S7704 25 Oct.

MANTONES de Manila; mantillas, peinetas españolas; trajes típicos de todas naciones, pinturas, maquillajes para artistas de teatro y cine. Alquiler de disfraces para carnaval, de todas clases y estilos, los alquila PILAR. Virtudes, 28, entre Aguila y Amistad. Teléfono M-9392.

FUERA canas. Obtenga un hermoso color negro o castaño usando "La Favorita", tintura instantánea y vegetal a base de Quina. Estuche: $1. De venta en boticas y sederías. Depósito: Peluquería PILAR, Virtudes 28. Teléfono M-9392.

CORTE de pelo a sus niños por expertos peluqueros, estilo americano y francés. Niños, 50 centavos Niñas modelo "Garzón". Niños "Juana de Arco", 50 centavos. Señoritas, 80 entavos. Peluquería PILAR. Virtudes 28. Teléfono M-9392.

PILAR, Peluquería de señoras y niños. Peinados $1; masajes 50 centavos; manicure 50 centavos; lavado de cabeza 50 centavos; teñido del cabello desde cinco pesos. Trenzas, moños postizos, cabello Virtudes 28. Teléfono M-9392. G_7 44816 25 Oct.

G9. Enseñanza

PROFESOR competente de primera y segunda enseñanza, joven, con mucha práctica y magníficas referencias, se ofrece para dar clases a domicilio. San Miguel 126. Teléfono U-5091. G-9 46868 13 Oct.

PROFESORA INGLES, nativa Inglaterra, dá clases a domicilio; tiene buenas referencias. Teléfono M-3714. G-9 46859 15 Oct.

ALTA COSTURA, clases a domicilio. Experta modista francesa, se ofrece para enseñar su arte en el que tiene algunos años de práctica y experiencia. Precios módicos. Informan: teléfono U-2829. G-9 S-8104 18 Oct.

PROFESORA de instrucción, elemental y superior, con práctica y magníficas referencias. Se ofrece para dar clases a domicilio. Avisen al teléfono U-1473. G-9 S-8094 13 Oct.

INGLES
Enseñado por profesora americana, sorprendentes resultados en pocas semanas. El discípulo leerá, escribirá y hablará el inglés en breve tiempo. Lecciones a domicilio también. Miss Kapan, Egido 7. Telf. M-7918. G-9 44195 21 Oct.

BRIDGE
Este juego de moda enseñado por profesora americana. Miss Kapan. Egido 7. M-7918. G-9 46595 5 Nov.

QUIERE usted hacerse Tenedor de Libros por el sistema más moderno y práctico? Los comerciantes aprenden en sus libros. I_4439. G-9 44975 11 Oct.

PROFESORA DE TAQUIGRAFIA
Clases particulares y colectivas de taquigrafía Pitman por una experta taquígrafa. Método práctico otorgando Diploma. Clases a domicilio y por correspondencia. Sra. Profesora. Empedrado 8, altos. Teléfono A-9621. G-9 46506 20 Oct.

INGLES. Miss Alice Aubrey, de Londres, Inglaterra, profesora de inglés, dá clases. Bien recomendado. Telf. F-3579. Calle H número 184, Vedado. G-9 46480 4 Nov.

¿QUIERE APRENDER inglés? Lo puede hacer en su casa, por solo dos pesos anuales, con ejercicios y exámenes. Smith's International. Neptuno 30, altos. Solicitamos agentes. G-9 46056 9 Oct.

PROFESORA francesa ofrece sus servicios a la sociedad habanera. Sistema rápido. Referencias inmejorables. Garantiza conversación corto tiempo. U-2142. G-9 46136 18 Oct.

PROFESORA de corte y costura y labores. Enseñanza rápida desde el primer mes puede hacerse su ropa. A-9840. G-9 46152 11 Oct.

SI PERDERIA hoy su colocación, ¿pudiera conseguirse en seguida otra mejor pagada? Prepárese, aprenda inglés. Instituto Internacional de Idiomas. Neptuno 30, altos. Clases colectivas: 5 pesos mensuales. G-9 46117 10 Oct.

SEÑORITA recién llegada de España, enseña corte y confección esmerados a domicilio. Luyanó, Cueto, 170, entre Compromiso y Herrera. Telf. I-3046. G-9 46470 11 Oct.

FRANCES en seis meses por método objetivo asequible a todos. Por profesor graduado en París. Experiencia práctica. Mr. Cid. Teniente Rey 38. M-4589. G-9 45988 17 Oct.

BAILES WILLIAMS, M 3643
Aprenda todos los bailes-salón que usted quiera $10, adelantando $5. Clases hasta dominarlos todos. Bailes españoles, castañuelas, zambra gitana. Casa particular. The Williams. Teléf. M 3643. G9 45326 31 Oct.

PROFESORA de instrucción, muy competente en la enseñanza y por un sistema práctico, se ofrece para clases de primera y segunda enseñanza. Para informes: Telf. M-6557. G-9 45726 10 Oct.

DOS PROFESORAS francesas, con mucha práctica para enseñar su idioma, tienen varias horas para dar clases a domicilio y en su casa. Calle 12 número 137 entre 13 y 15, de 9 a 11 a. m. y de 8 a 10 p. m. Teléfono F_3662. G-9 45126 27 Oct.

DOCTORA en Pedagogía, se ofrece para clases de primera y segunda enseñanza. Especial preparación para ingreso a la Escuela de Comercio, Escuela del Hogar, Normal e Instituto. Telf. F-2310. G-9 46618 9 Oct.

PROFESOR de matemáticas. Especializado en esta disciplina, se ofrece para colegio, academia o clases particulares. Posee buenas referencias. Informarán: teléfono M-1171. G-9 44976 11 Oct.

ACADEMIA "SAN MATEO"
San José 8, entrada por Aguila. Clases por la mañana de Inglés, Teneduría, Taquigrafía y Mecanografía con Ortografía a 4 pesos mensuales por cada asignatura y Mecanografía solo $2. Clases diarias. Director Profesor: Francisco Heitzman. G-9 46299 19 Oct.

COLEGIO L. ORTIZ
Para alumnos de ambos sexos. Instrucción primaria primero al sexto grado. Especialidad ingreso, Instituto y Normales, clases para maestros habilitados, Métodos pedagógicos. Profesores competentes admitimos internos. Concordia 161 teléfono U 1552. G9 S7699 25 Oct.

PROFESORA DE PIANO
Graduada en Europa, dá clases en su casa y especial a niños y señoritas. Informan: teléfono U-3874. G9 43035-36 13 Oct.

PROFESORA FRANCESA
Graduada de la Unversidad de París
Dá clases de Francés y Literatura a domicilio y en su Academia. Calle 4 número 253, entre 25 y 27, Vedado. Telf. F-2658. E-1862 Indf. 1 Sep.

INGLES, TAQUIGRAFA. Teneduría, Mecanografía, Matemática, dibujo lineal y mecánico. Enseñanza a domicilio por el Profesor Francisco Heitzman. Reina 30 altos. Honorarios: 10 pesos mensuales. Se dan más informes por escrito o personal. G-9 42509 10 Oct.

CONSERVATORIO MASRIERA
Enseñanza integral del piano, solfeo, canto, violín, mandolina, guitarra, armonía, etc., etc. Seis pesos al mes por las señoritas Profesoras. Vedado, B Núm. 17, entre Línea y 11. Teléfono F-4037. G-9 43162 16 Oct.

Gran Academia Comercial de Idiomas, Taquigrafía y Mecanografía, Unica premiada en el concurso Profesional celebrado el 28 de mayo de 1922. Colegio elemental y superior. Director: Luis B .Corrales. Loma de la Iglesia de J. del Monte. Teléfono I-2490. Clases de día y de noche. Internos. En todas las librerías y en esta Academia se vende la única Aritmética Mercantil, práctica, con problemas de Teneduría de Libros. Más útil y más barata que se conoce. E 1768 Ind 1 ag.

CLASES INDIVIDUALES día y noche. Teneduría, aritmética, caligrafía, redacción, todo $9.00 mensuales. Inglés, taquigrafía Pitman, mecanografía. ortografía, $9.00. Diploma y empleo final. Profesor Tizol. Belascoaín 195. Telf. M-1803. G-9 43025 13 Oct.

Academia de inglés "ROBERTS"
MALECON 31
Clases nocturnas: seis pesos mensuales. Clases particulares por el día en la Academia y a domicilio. ¿Desea usted aprender pronto y bien el sistema inglés? Compre usted el METODO NOVISIMO ROBERTS, reconocido universalmente como el mejor de los métodos hasta la fecha publicados. Tercera edición pasta: $1.50. G-9 E-1666 Indf. 5 Ag.

COLEGIO "SAN ELOY"
Primera Enseñanza. Preparatoria, Bachillerato, Idiomas, Carreras Especiales y Comercio. Se admiten internos, medio internos y externos. Primelles 20, Cerro. Habana. Teléfono I-6002. Pida prospectos. E-705 Indf. 9 my.

G10. Interés General

JARDIN EL CRISANTEMO
EL MAYOR DEL MUNDO F 5124 Y F 4683
calle 23 esq. a I Vedado. Habana ofrece al público una gran realización de pinos australianos de distintas formas y tamaños a precio sumamente módicos así como cualquiera clase de plantas ornamentales y flores sueltas o confeccionadas háganos una visita y será complacido. G10 S7766 30 Oct.

MECANICO limpia y arregla máquinas coser cocinas gas y calentadores. Precios un peso cada cosa Corrales 20 teléfono M 4661 y A 4519. F. G. Santos. G-10 46078 13 Oct.

PROPIETARIOS y arquitectos. Domingo Alcáñiz, único estucador que combate la Escayola; igual restaura. Vean muestras. Picota 22, por Acosta. Telf M-3171. .G_10 46229 16 Oct.

MUY IMPORTANTE. Solicito dama o caballero. Terrateniente, dulce de alma, para que me ayude a terminar de educar a mis hijos ya mayores, huérfanos. Y podría resultar un negocio. Somos agricultores, industriales y criadores. Todos deseamos trabajar. Para informes dirigirse al Apartado 85. V. V. Nuevitas. G-10 46629 13 Oct.

H AVISO ESPECIAL

H- 1—Hoteles
H- 2—Casas de Huéspedes
H- 3—Comidas a domicilio
H- 4—Bancos y Banqueros
H- 5—Clínicas y Sanatorios
H- 6—Acciones, Bonos, Valores
H- 7—Dinero e Hipotecas Se toma
H- 8—Dinero e Hipotecas Se ofrece
H- 9—Cambios
H-10—Miscelánea

H1. Hoteles

HOTEL VANDELBILT
Espléndidas, y económicas habitaciones, desde 25 a 50 pesos, propias para familias estables, hombres solos y todo el que busque una casa de orden y moralidad. Neptuno 309, esquina a Mazón. Teléfono U_6700. H-1 S-7299 13 Oct.

HOTEL VEDADO
19 esquina a M. Acabado de construir en lo alto, a la entrada y cerca de todos los tranvías del Vedado. Para personas de buen gusto, lujosas y frescas habitaciones con baño privado y teléfono. Comedor en alto con vista al mar. Excelente cocina. Atractivas terrazas y portales. Ascensor. Teléfonos F-4308 y F_5508. H-1 S-7758 29 Oct.

HOTEL COLON
Las habitaciones más frescas, amplias y bien amuebladas con todo servicio desde $20 a $35 por mes; por día, desde $1 a $2. Elevador, magnífico restaurant. Teléfono M-5037. Villegas 110, entre Muralla y Sol. H-1 43565 17 Oct.

HOTEL "ROMA"
O'REILLY Y AGUACATE
Se ha trasladado a esta nueva casa, acabada de construir, con todo el confort moderno. Espléndidas habitaciones con baño privado y teléfono. Precios de situación. Se admiten abonados al comedor. Teléf. M 6944 y M 6945. Cable y Telégrafo: "Romotel". H_1 S-7913 1 Nov.

HOTEL "LUZ"
OFICIOS NUMERO 35
Este hotel, preparado por su nuevo dueño, ofrece a las personas decentes y familias estables, cómodas y frescas habitaciones y apartamentos, con elevador, con baño privado o sin él Precio al alcance de todas las fortunas. Con líneas de tranvías a todas partes. Teléfono M-5764. H-1 45014 11 Oct.

H2. Casas de Huéspedes

CASA DE HUESPEDES GALIANO 84
En los altos del café "La Isla". Departamentos con baño privado. Economía orden y moralidad. La más acreditada para familias. H2 45881 11 Oct.

THE SAVOY
NO HAY COMO LA HABANA
para pasar un verano agradable. Numerosas familias de provincias nos visitan durante los meses de calor, pues aquí en la Loma del Vedado, hallan fresco, comodidad y distracción. THE SAVOY es un verdadero hogar, tranquilo y delicioso, rodeado de jardines. Cien metros de portales, siempre frescos y con sombra, donde las señoras se sientan a leer, coser y pasar el rato. Algunas noches se baila en los salones. Comunicación fácil con toda la ciudad y Playa de Marianao. Cerca de los tranvías y ómnibus de las calles 17 y 9; cerca de los baños de mar del Vedado. A 12 minutos del Parque Central, de las tiendas de moda, teatros, cines y bancos. Precios módicos, incluyendo tres excelentes comidas diarias en mesas, separadas para cada familia. Cuartos con baño particular y closet. Reserven habitación por escrito.
VEDADO, F ESQUINA A 15
TELEFONO F-5270
LA CASA DE LAS ESTATUAS
E-305 Indf. 13 Feb.

H3. Comidas a domicilio

COMIDA criolla, cocinero del país, abundante y mucha manteca. Una persona: 60 centavos: dos: $1.00. Cuatro: $1.20. Servicio a domicilio. Teléfono A-2000. H-3 46446 15 Oct.

H7. Dinero e Hipotecas (Se toma)

HIPOTECA. Tomo $2.500 sobre casa moderna en la Víbora. Pago al 8 0|0. Directamente. Teléfono I-6741 a todas horas. H7 46665 14 Oct.

TOMO EN PRIMERA
Hipoteca sobre magnífica propiedad, en el Reparto Kohly, 10 mil pesos. Informa Marín. Aguiar 74. Imprenta. H-7 46899 11 Oct.

TOMO EN PRIMERA
Hipoteca dando el doble de garantía, 5.500 pesos, 3 mil 6.200 pesos, dos mil 3.300 pesos y mil. Sr. Marín, Aguiar 74. Imprenta, informes. H-7 46900 11 Oct.

H8. Dinero e Hipotecas (Se ofrece)

EN LA OFICINA de Amistad 48 altos esquina a Neptuno, se facilitan todas cantidades de dinero en hipoteca y a tipo muy reducido. Señor Escobar. Teléfono A-7566. H-8 42823 12 Oct.

EN HIPOTECA se dan $500 a $5.000 sin comisión, Habana Repartos. También $6.000 a $50.000. Neptuno 29. "Campoamor". Díaz. M-7573. H-8 46869 16 Oct.

FACILITO dinero en hipoteca, hasta 22.000, Habana y Vedado, al 7x100; otros lugares a distintos tipos. Informa: Julio E. Lópe . Edificio "Larrea". Departamentos No. 301 y 303. Aguiar y Empedrado. H-8 46338 11 Oct.

DINERO PARA HIPOTECAS
Hay en todas cantidades desde $1.000 a interés bajo. Compro y vendo casas, solares y fincas rústicas A. Durán "La Alianza", Chacón 23. Teléf. A 7733. H8 46364 14 Oct.

SE DAN de mil a seis mil pesos en hipoteca. al 8x100 anual, por 4 años. González. Jesús María 125. H-8 46494 11 Oct.

DINERO. Siempre tengo grandes y pequeñas cantidades para colocar hipoteca. José G. Ibarra, Cuba 49, segundo piso, Notaría de Lamar. H8 46016 12 Oct.

DOY Y TOMO dinero en hipoteca, en todas cantidades, sobre casas, solares y construcciones; absoluta reserva, rápido servicio. I-2939. Sr. Chaple. H-8 S-7920 12 Oct.

Dinero en Hipoteca
CLAUDIO R. ARELLANO
Telf. A-8297. Cuba, 50.
E-1763 Indf. 1 Ag.

TENGO para colocar en casas en cualquier barrio de la Habana, interés en relación con garantía, 10.000 y 3.000 pesos. Tomo en hipoteca $2.200, 2 años fijos dos de prórroga, 10 0|0, finca de una caballería con frente a Calzada, tierra colorada propia para buen tabaco, muchos frutales motor, pagando intereses de cada año fijo con anticipación. Torres I 5006. H8 45417 11 Oct.

TENEMOS GRANDES
Y pequeñas cantidades de dinero para hipotecas al mejor tipo, sobre fincas, casas en la Habana, Marianao y sus barrios, para fabricar. Martínez y Prieto. O'Reilly 23. A-6851. H-8 E-1170 Indf. 1 junio.

DINERO para hipotecas al tipo más bajo de plaza, en todas cantidades. con la mayor reserva y prontitud. Miguel F. Márquez. Empedrado 16, altos, esquina a Cuba. H-8 E_1965 Indf. 22 Ag.

M.E.C.D. 2016

"FLUYENDO DE SIMANCAS Y SEVILLA, POR TODA AMERICA PARECE LO HISPANICO NETO Y ROTUNDO"

SE TRATA DE AMPLIAR EL CONSULADO DE ESPAÑA EN LA HABANA

MADRID, octubre 8. UP.—El Cónsul General de España en la Habana, señor Freire, ha celebrado hoy una entrevista con el marqués de Estella, acerca de la necesidad de ampliar el local del Consulado en la capital de Cuba, por no ser capaz para el número de españoles que acude diariamente a sus oficinas.

El marqués de Estella pidió al cónsul un croquis del local actual y un informe sobre el presupuesto para el establecimiento de nuevas oficinas, a fin de resolver.

El señor Freire regresará a Cuba en el vapor Cristóbal Colón.

ACTUALIDAD ESPAÑOLA

EL SOLDADITO DE PLOMO

Por Rafael Suárez Solís

En un libro—no recuerdo su nombre—¿ruso?, ¿alemán?, escrito con propósitos antimilitaristas, se dicen unas palabras—no las retengo en detalle ni en síntesis—que se agitan obsesionantes en el subconsciente pretendiendo imponer su referencia y ejemplaridad, para ir a lucir junto a los comentarios de estos días en torno a lo que es idea de monumento al soldado español desconocido. La escena literaria tiene lugar en un campo de guerra: fría la noche, altas las estrellas, lejanos los sonidos postreros de la batalla que duró muchas horas. Todo parece muerto en el campo, más muerto que cualquier referencia del silencio y la soledad; porque, sin verlos, se sabe que en muchos repliegues del terreno están tendidos innumerables cadáveres, la cara hinchada y lívida bajo la luz lunar. Dos cuerpos que parecían muertos salen de su letargo y recogen, al despertar, su porción de dolor, calmado un momento por el sueño, como una emanación densa y latente sobre las heridas. Los dos soldados quedaron distraídos en la prisa de las ambulancias. Visten uniformes que los denuncian enemigos. Se quejan mansamente, se oyen, se arrastran en dirección de los ayes y, ya próximos, se miran a los ojos húmedos de dolor: los mismos ojos que hace poco se encendieron buscándose y apuntando para hacer de cada hombre un blanco en que poner, certeros, impactos de odio. Se hablan, se entienden y auxilian. En el ardor y la salud eran dos enemigos. Quizás nunca alcanzaron la razón de ese resentimiento. Quizás sí lo sabían y lo justificaron. Pero nunca pudieron sospechar que fuera tan humana la cara del hombre a quien se odia. En el abatimiento se aplacan los furores. Por las heridas de los dos brota una sangre igual a la que vieron fluír de las cisuras de toda carne bien amada, en el hogar, en la aldea. Toda la sangre del mundo es una misma sangre. Todos los hombres son, por ella, hermanos. Y no es roja. "Corre por tus venas la leche de la ternura humana".

Asocio mis ideas a las vagas reminiscencias literarias. Aquellos dos soldados no son sino dos soldaditos de plomo. "Cosas" de ese juguete preferido en la infancia. Juego de las batallas y los heroísmos. Cuanto más dulce y apacible es un niño, más se apasiona a la vista de los ejércitos brillantes. Casi nunca la caja de cartón, al abrirse, muestra guerreros enemigos. Todos los soldaditos de plomo visten el mismo uniforme. Todos tienen, salidos de los moldes, una misma fiereza pueril y pintarrajeada, de un gracioso parecido industrial. Se yerguen con igual petulancia y bravuconería en actitud de esperar al enemigo. El niño los divide y distribuye según un orden de azar. Diez, veinte soldaditos de este lado; diez, veinte de este otro. Los separa... porque hay que separarlos. El destino es una manecita gordezuela que juega a disponer del mundo, repartiéndolo según los intereses de la guerra.

Soldadito de plomo. Manuel Aznar le ha dado un nombre igualmente simbólico, aunque menos genérico. Soldadito español. De aquí parte, como de un estado onírico, la imagen literaria socavada. Un día fué, por mandato de los hombres, juguete en las batallas de la Historia. Entonces sí tenía una representación, un sitio y un uniforme. Lo habían puesto a un lado en la contienda. "Tú eres de los de aquí—se le dijo—: dispara". Y disparó. El estampido de su fusil tenía un acento singular. Ganó, perdió, sufrió. Hasta un momento en que, terminado ya el juego, la mano gordezuela que jugaba a los odios reunió todos los soldaditos de plomo y los mezcló en la caja de cartón.

Ahora, un hombre generoso, paternalmente, en memoria de los días de los juegos gloriosos de la infancia, abre la vieja caja enternecido, y, al azar, elige un soldadito y lo eleva y lo pone en lo más ostensible de un salón de trabajo, como para que alivie su presencia pueril, su empaque especial de juguete, los afanes del día, los empeños y las responsabilidades de la madurez. "Cuando niño, no crean, este soldadito de plomo me ha dado mucha guerra. Pero también sus travesuras supieron enseñarme a ser hombre".

UN BIBLIOFILO ESPAÑOL DICE QUE HALLO PRUEBAS IRREFUTABLES DEL NACIMIENTO DE CRISTOBAL COLON, EN OLIVAJEREZ, PUEBLO DE BADAJOZ

En su escrito dirigido a Madrid, sobre este importante asunto, dice el bibliófilo que halló los expresados documentos en el Santuario de la Virgen de Gracia, en dicho pueblo, del que es Patrona, creyendo que la Virgen de Guadalupe fué la mediadora

MADRID, octubre 8, (UP.) — El "Heraldo de Madrid" publica hoy un telegrama fechado en Badajoz, diciendo que el bibliófilo Don Adrián Sánchez Serrano ha obtenido pruebas irrefutables de los lugares del nacimiento y muerte de Cristóbal Colón, descubridor del Nuevo Mundo, en varios documentos que ha hallado en el santuario de la Virgen de Gracia, patrona del pueblo de Olivajerez, demarcación judicial de Jerez de los Caballeros, en la provincia de Badajoz.

Agrega el telegrama que Sánchez Serrano ha dado cuenta del hallazgo de los documentos a las autoridades, atribuyendo el éxito de sus investigaciones a la intercesión de la Virgen de Guadalupe.

Se han pedido a Sánchez Serrano noticias aclaratorias de su descubrimiento.

DRAMATURGO GRAVISIMO

BARCELONA, octubre 8, (UP.) — Se encuentra gravemente enfermo el dramaturgo catalán Don Ignacio Iglesias, temiéndose un fatal desenlace.

ESTA MUY GRAVE DON ALEJANDRO LERROUX

MADRID, octubre 8, (UP.) — Se anunció hoy que el jefe del partido republicano radical, Don Alejandro Lerroux, operado recientemente de antrax, se halla en grave estado, desconfiando los médicos de salvarlo.

LAS ADUANAS Y LOS IMPUESTOS EN TANGER

MADRID, octubre 8, (UP.), — Una nota oficiosa publicada hoy desmiente que hayan terminado abruptamente las negociaciones entre la administración del protectorado español de Marruecos y la administración de Tánger, respecto a los problemas de aduanas e impuestos. Añade la nota que las negociaciones se desenvuelven dentro de un ambiente favorable.

LA FIESTA DEL LIBRO

MADRID, octubre 8, (UP.) — Ayer, con motivo de la Fiesta del Libro, en todos los centros docentes y escuelas públicas de la provincia se celebraron diversos actos a los que asistieron las autoridades, pronunciándose brillantes discursos.

En la Cámara Oficial del Libro pronunció una conferencia el exministro Don Antonio Goicoechea, diciendo que existen en América tres enemigos del libro español, que son la leyenda negra, el latinismo y la competencia ilícita. Agregó que estos enemigos del libro deben ser combatidos enérgicamente, con una buena propaganda del libro español. Dentro de España, siguió diciendo, no hay más obstáculo que el analfabetismo. Manifiesta que ha podido apreciar cierta indiferencia hacia el libro español en el supervulgo y terminó diciendo que los deportes reducen también la atención científica y literaria.

Anúnciase que la Biblioteca de la Casa Real prepara la edición de una bibliografía de lenguas indígenas americanas, más amplia que la anteriormente editada por el conde de la Viñaza. Asegúrase que en breve se abrirá al público la citada Biblioteca de la Casa Real y que se celebrará una exposición con los libros y documentos que conserva.

Con motivo de la celebración de la Fiesta del Libro, el ministro de Instrucción Pública ha remitido a las bibliotecas escolares permanentes y circulares, 25.000 libros.

NO SE RETIRA BELMONTE DEL TOREO

SEVILLA, octubre 8, (Prensa Aliada). — En esta ciudad ha causado enorme sensación la noticia de la retirada de Belmonte, publicada por "El Noticiero Sevillano" y otros periódicos y comunicada a América.

Manolo Belmonte fué el primer sorprendido. Interrogado por los periodistas ha dicho que estuvo en Algeciras y vió brindar a su hermano, pero no vió al general Lazaga, ni oyó las palabras que la prensa atribuye a Juan. Fué un brindis como los de costumbre, y nada mas.

Preguntado Manolo acerca de si sería cierta la retirada de su hermano, contestó negativamente y manifestó que hallándose en su cuarto antes de la fiesta, Juan prometió a Fernando Gilí tomar parte en otro festival que se celebrará este mes en Ceuta, a beneficio de la Cruz Roja.

Añadió que su hermano Juan le ha encargado la organización, con Armando Herrera, de otro festival, que se celebrará en Sevilla, también dentro de este mes, en el cual Juan rejoneará dos novillos de Concha y Sierra, alternando con Chicuelo, Gitanillo y otros.

Terminó diciendo que Juan Belmonte no vestirá este año el traje de luces y que no irá a Méjico, pero que no se retirará todavía.

SE ANUNCIO AYER QUE EL LIDER REPUBLICANO DON ALEJANDRO LERROUX, SE ENCUENTRA EN GRAVE ESTADO, DESCONFIANDO LOS MEDICOS DE SALVARLE

Manolo Belmonte, hermano del "Fenómeno", ha manifestado que es incierta la noticia echada a volar por todo el mundo respecto a que su aludido hermano se retira del toreo, pues a vista suya se comprometió para otras corridas

CAUSA INTENSO PANICO EN CIUDAD DE MEXICO UN TEMBLOR DE TIERRA

CIUDAD MEXICO, Oct. 8. UP.—Un temblor de tierra muy intenso y que duró cinco minutos puso en conmoción esta noche la capital, apagándose temporalmente el alumbrado público e interrumpiéndose el tránsito en las calles.

Millares de personas aterrorizadas huyeron de sus casas y de los teatros y cafés. El temblor comenzó a las 8 y 55. Al parecer, no hubo daños materiales.

35 BUQUES DE COMBATE, QUE TIENEN CIENTO SEIS MIL TONELADAS, IRAN A LAS MANIOBRAS DEL MEDITERRANEO

Se asegura que el Rey don Alfonso ha de presenciar el final de las maniobras a bordo del "Almirante Cervera", marchando después a Barcelona. Han comenzado maniobras militares del Ejército que terminarán el 20 del actual

MADRID, octubre 8. (UP) Comunican de Cartagena que prosiguen los preparativos para las maniobras navales, que comenzarán el próximo jueves. Tomarán parte en ellas treinta y cinco unidades con un total de 106.000 toneladas y una dotación de 5.500 hombres, figurando dos acorazados, cinco cruceros, cuatro destroyers, diez submarinos y seis torpederos. Los buques auxiliares, incluso el porta-aviones "Dédalo", tienen un total de 12.400 toneladas.

También comunican que ha llegado a aquel puerto el nuevo crucero "Almirante Cervera" para unirse a la escuadra y participar en las maniobras.

EL ALMIRANTE RIVERA SE DESPIDE DEL REY

MADRID, octubre 8. (UP) Hoy se despidió del Rey Alfonso el almirante Rivera que se dirige a Cartagena con el fin de asistir a las maniobras navales. Se asegura que el Rey Alfonso presenciará la última parte de dichas maniobras, embarcando en Alicante o Cartagena a bordo del "Almirante Cervera", que enarbolará la insignia de almirante, desembarcando despues en Barcelona.

LAS MANIOBRAS MILITARES

BURGOS, octubre 8. (UP) Han comenzado las maniobras militares del ejército español que terminarán el 20 de este mes. Toman parte las guarniciones de infantería de Burgos, Pamplona y Logroño, realizándolas en un campo próximo a esta última ciudad. Los escuadrones de caballería de Borbón y Alfonso XIII operan en Salas de los Infantes, ejercitándose en marchas de velocidad y resistencia. Los regimientos 11 y 13 de artillería ligera operan en los pueblos de Renuncio, Buñiel y Alviños, en combinación con las fuerzas aéreas. Participan, además, en las maniobras, los cuerpos de Intendencia y Sanidad.

En Logroño tendrá su cuartel el general López Pozas, capitán general de la región, con quien estarán los comandantes generales y los jefes de brigada y cuerpos de la región.

ENTUSIASTAS COMENTARIOS DE LA PRENSA FRANCESA Y BRITANICA SOBRE EL AUTO-GIRO DEL SEÑOR LA CIERVA

"La jornada de ayer debe ser marcada con un signo especial en las efemérides de la aviación", dice el general Duval, en "Le Fígaro". Artículo del cmte. Turner, en "Daily Telegraph"

MADRID, octubre de 1928 (Prensa Aliada).—Con el título "Una revolución en la Aviación.—El autogiro La Cierva" publica "Le Figaro" de París, un artículo de fondo firmado por el general Duval, al que pertenecen los siguientes párrafos.

"La jornada de ayer debe ser marcada con un signo especial en las efemérides de la Aviación. El autogiro Cierva, procedente de Londres, ha aterrizado en Le Bourget de un modo que provocó el entusiasmo de los numerosos espectadores que han asistido a este gran acontecimiento. Por primera vez han sido resueltos los dos problemas más importantes para la seguridad en la navegación aérea: el de la diferencia de velocidades y el de la pérdida de velocidad en pleno vuelo.

Se llama "diferencia de velocidades" a la que existe entre la velocidad del avión en vuelo, la cual es de desear que sea muy grande, y la velocidad del avión a su llegada al suelo, mejor cuanto más pequeña. Se aspira, naturalmente, a que la diferencia de velocidades sea lo más grande posible, porque la importancia de esta diferencia interesa más que otra cosa a la seguridad de la navegación. Efectivamente, toda avería de motor que obliga al avión a aterrizar fuera de un aeródromo, puede tener, en las actuales circunstancias, las más graves consecuencias, puesto que obliga en muchas ocasiones a capotar al aparato, originando la destrucción de éste y heridas más o menos serias a los ocupantes.

El ingeniero español señor Cierva presentó en Francia, hace tres años, el prototipo de un aparato que él había imaginado, y que llamaba "autogiro". No fué entonces escuchado, y recibió mejor acogida en Inglaterra, donde sus planos han sido comprados por el ministerio del Aire. Bajo el control y la ayuda de éste ha trabajado desde entonces.

Su aparato pretende resolver, a la vez, de una manera radical, los dos problemas fundamentales de la diferencia de velocidades y de la pérdida de velocidad. Es un monoplano de traza normal, pero con alas reducidas. Lo que le caracteriza, es que lleva en su parte superior una hélice horizontal de cuatro palas, semejante a las de los helicópteros, pero sin que, a pesar de ello, pueda establecerse ninguna analogía entre el helicóptero y el autogiro.

En efecto, esta hélice horizontal no está movida por un motor: da vueltas libremente bajo la influencia del viento alrededor de un eje vertical, a la manera de los molinos de papel que los niños elevan al extremo de una cañana y hacen girar con la corriente de aire.

Esta hélice horizontal está destinada a sostener el avión: le defiende contra la pérdida de velocidad, y le permite, por otra parte, aterrizar verticalmente. Ayer hemos podido ver, en Le Bourget, el autogiro Cierva calar el motor a 300 metros de altura y después descender dulcemente, verticalmente, para posarse de manera sencilla sobre el terreno.

El autogiro Cierva es, en la historia de la Aviación, el primer intento, plenamente logrado, para dar al avión algunas características enteramente nuevas y diferentes de sus características tradicionales. Las paga todavía, en parte, con un sacrificio de velocidad, si bien no es éste tan importante como se podría creer. Pero el progreso es de un interés tal, que la cosa no tiene importancia. Yo no dejo de pensar que el camino emprendido por el señor Cierva es más fecundo en resultados serios que el de los "raids" en que nos hemos encerrado nosotros tan obstinadamente".

COMENTARIO DE "THE DAILY TELEGRAPH"

El comandante Turner, redactor de Aviación de "The Daily Telepragh", de Londres, hizo el viaje desde Hamble a Croydon en el autogiro y lo ha contado a los lectores del diario. De su relato tomamos los párrafos más importantes:

"Desde que ví el primer autogiro en Farnborough, hace unos tres años el aparato ha hecho grandes progresos para el despegue. El cable ha sido sustituído por el arranque automático...

Un minuto después de poner en marcha la hélice horizontal, cuando estaba yo todavía bajo la impresión de que el movimiento de ella no era lo suficientemente rápido, la máquina se elevó. Se elevó como un aeroplano, pero más despacio. El día que la hélice horizontal pueda adquirir velocidad rápidamente, el autogiro arrancará casi sin moverse.

Volamos a unos 600 pies del suelo y a los cinco minutos yo me encontraba ya como en mi casa. Ví que un aterrizaje forzoso no era de temer, porque el autogiro aterriza en un espacio muy pequeño. Había examinado la construcción y el mecanismo del autogiro y se me había desvanecido toda ansiedad.

En el autogiro el piloto puede concentrar toda su atención en la marcha de la máquina y en la dirección; de lo demás cuida el aparato mismo.

Siente lo mismo que los aeroplanos los "baches" pero las sacudidas son muchos más suaves. Viajamos con viento de popa de diez millas por hora (16 kilómetros) a una velocidad de 110 millas. Al llegar sobre el aeródromo de Croydon, el señor La Cierva paró el motor y el aparato bajó suavemente y casi verticalmente, sin una sacudida y sin rodar más de un par de yardas (1.80 aproximadamente) ¡Una experiencia casi increíble!

No hay razón para que el autogiro no prospere. Puede hacer todo lo que hace el aeroplano, excepto las acrobacias. Y puede hacer cosas que el aeroplano no hace; por ejemplo, puede girar bruscamente para partir en dirección contraria.

La excelente velocidad de la ascensión me ha sorprendido. No hay razón para que cuando la máquina esté preparada para ello no haga en esto cosas notables. Ni la velocidad grande ni la rapidez de la subida son esenciales para su éxito: el hecho de que pueda aterrizar en un pequeño espacio basta para asegurar su porvenir.

Puede ser el aparato para aterrizajes en la cubierta de un barco, aunque éste no esté preparado como los portaviones. ¿Se figura uno los grandes dirigibles provistos de tres o más autogiros que les darían una nueva fuerza?"

El artículo termina con las siguientes palabras: "El inventor ha estudiado largamente el vuelo, ha aprendido a volar y le impresionó la necesidad de aterrizar lentamente. Ha sostenido una larga lucha y ha construído cerca de 40 modelos y quiere continuar desarrollando la magnífica idea que hay en el autogiro.

EL MINISTRO DE CHILE EN MADRID, ELEVADO A LA CATEGORIA SUPERIOR AL CONVERTIRSE EN EMBAJADA LA LEGACION, PRESENTO CREDENCIALES

Desempeña ese cargo el señor Emilio Rodríguez Mendoza, el cual pronunció en el solemne acto un gran discurso en el que, después de declarar que no pensaba pudiera caberle la honra de ser el primero, dijo bellas cosas

HE TRATADO EN TODO MOMENTO—DIJO—DE SER FIEL INTERPRETE DEL AFECTO Y ORGULLO DE CHILE ENTERO DE SENTIRSE HIJO DE ESPAÑA

"Vuelvo a entrar con emoción—agregó—en este Alcázar, núcleo central de la raza, en el cual residieron algunos de los monarcas de aquella América de la que nada podrá borrar jamás lo que dejaron cuatro siglos de dominación

MADRID, octubre 8. (U. P.) — El embajador de Chile señor Emilio Rodríguez Mendoza, que desempeñaba el puesto de ministro plenipotenciario hasta la elevación de la categoría de la Legación a Embajada, ha presentado hoy sus cartas acredenciales al Rey Alfonso con el ceremonial de costumbre.

El embajador pronunció un gran discurso, en el que después de declarar que no pensaba que pudiera corresponderle la altísima honra de ser el primer embajador chileno ante el soberano español, dijo:

"Me inclino a pensar que ese honor ha recaído en mí principalmente porque he tratado, en todo momento, de ser fiel intérprete del afecto y orgullo de Chile entero de ser hijo de España".

Aludió después a la firma del tratado de arbitraje entre España y Chile, diciendo que había sido el día más grato de su carrera aquel en que suscribió "el más amplio de los tratados de arbitraje que un país europeo haya firmado con otro de la América Española".

"Vuelvo a entrar con emoción—dijo—en este alcázar, núcleo central de la raza, en el cual residieron algunos de los monarcas de aquella América de la que nada podrá borrar jamás lo que dejaron cuatro siglos de dominación española".

El embajador siguió exponiendo en párrafos brillantes que después de producida la separación necesaria, para la formación de nuevos grupos raciales, se inició pronto el retorno sentimental a los orígenes, y manifestó que fluyendo de Simancas y Sevilla, por todas partes aparece en América lo hispánico neto y profundo.

Continuó el embajador considerando el instante excepcionalmente propicio para una obra práctica y creadora de nuevas articulaciones e intereses, fruto de la prosperidad del momento, justificado tal optimismo máximo desarrollo y en Chile porque máximo desarrollo y en Chile porque se basa en la reconstrucción general de la vasta obra económica, social y educacional.

Terminó haciendo votos por la felicidad de los soberanos españoles, rogando, como embajador, que se dispense la mayor confianza "al plenipotenciario chileno ante Su Majestad, el primer caballero de la raza".

La contestación del Rey Alfonso, aunque enmarcada dentro del protocolo, fué cariñosísima, felicitando en primer término al embajador por haber sido elevado a tal categoría desde la de ministro que ostentaba.

"Nada puede serme más grato—dijo el soberano—que el afecto de Chile hacia España, que asegura la obra práctica a que aludís".

Agregó el monarca que se sentía especialmente agradecido a la delicadeza del Presidente de la República de Chile y de su Gobierno, que recogiendo los nobles sentimientos del pueblo chileno han querido perpetuar en el Campo de Maipú la memoria del soldado español, que allí, como a todas partes, llevó, con espíritu hidalgo y emprendedor, desbordes de fe y energía, nacidos al calor fecundo del solar hispano.

Terminó rogando al embajador que expresara al Presidente Ibáñez sus sinceros votos por su ventura personal y por la grandeza y prosperidad del noble pueblo chileno.

Después de la ceremonia, el embajador de Chile pasó a cumplimentar a la Reina Victoria.

AUMENTA LA INDUSTRIA DEL RON EN EL PERU

LIMA, octubre 8. (UP).—La declinación de la industria azucarera azucarera peruana ha sido motivo de que hayan surgido una serie de nuevas destilerías en todo el país. Los hacendados no pueden enviar sus azúcares a los Estados Unidos por la tarifa preferencial de que gozan los cubanos, y la demanda europea es escasa y lenta. Esto ha hecho que se vuelva los ojos a los licores destilados de la caña. Todas las semanas hay demanda de nuevas marcas.

EL PRINCIPE DE GALES EN NAIROBI

Londres, octubre 8. (B. W. S.) — Los habitantes de Nairobi (Africa) tuvieron hoy una oportunidad especial para saludar al Príncipe de Gales en la fiesta campestre organizada por la municipalidad, a la que concurrieron pocos europeos, estando en cambio representadas todas las clases indígenas desde los artesanos hasta los ricos comerciantes. Una de las cuestiones tratadas por el príncipe con un grupo fueron las relaciones industriales entre los cultivadores de algodón y los manufactureros ingleses. En esta semana emprenderá el príncipe un largo viaje en automóvil para visitar la hacienda de Lord Blamere.

DE LOS CINCO PRIMEROS INDULTADOS CON MOTIVO DEL 13 DE SEPTIEMBRE, 5 FUERON CONDENADOS A MUERTE

Uno de ellos se casó en el penal hace ocho años, después de unas extrañas y platónicas relaciones y ahora comenzará su luna de miel. Otro sale para casarse. Ahorró 6,000 pesetas

MADRID, Octubre 8. (UP.)—A los dos días de aparecer en la "Gaceta" el Real Decreto concediendo la gracia de indulto que gradualmente, alcanza a todos los recluídos en las penitenciarias españolas, comenzaron a llegar a estas las órdenes de libertad para aquellos a quienes se les perdonaba el total de la pena y para los que, con los años ya recluídos unidos al indulto, dejaban extinguída la sentencia que les fué impuesta.

Del penal del Dueso, en Santoña, salieron los cinco primeros favorecidos por el indulto; tres de ellos estuvieron condenados a muerte. Aproximadamente llevaban trece años de reclusión.

Entre estos afortunados figura el "voceador", que es el encargado por la Dirección de llamar en voz alta, en los talleres o en el patio, al recluso que se le indicara. Se llamaba menos que Julio Ruiz de Castañeda. Al ejercer por última vez sus funciones su voz tiembla a impulso de la emoción, puede decirse que es él mismo el que se llama, para anunciarse la libertad...

Otro de los que salen es El Tieman. Había matado a un farmacéutico y había luego despellejado su cadáver para evitar que se le reconociese. Durante treinta y tres meses estuvo condenado a muerte, hasta que fué indultado con ocasión de un cambio de Gobierno. Había instalado en la penitenciaría un gran taller de imprenta y grabado que vendió a otro recluso: Viñuela, un socialista que estando recluído fué elegido diputado por Asturias.

Otro de los libertados cometió el delito en unión de su madre, recluída en la Galera de Alcalá; uno de esos delitos bárbaros, de crueldad y de ignorancia. La madre será también libertada, y ahora, al cabo de muchos años, volverán a ene

Otro de los que salen se casó en el Penal hace ocho años, después de unas relaciones un poco extrañas y absolutamente platónicas... Ahora, al cabo de ese tiempo, es cuando va a empezar para ellos la luna de miel, quizás un poco tardía, pero acaso más bella y más feliz, por más aguardada...

Otro sale para casarse. Era alpargatero de uno de los talleres del penal; ha sido ahorrativo y hoy reune seis mil pesetas de capital. Conoció, a distancia, a una muchachaé se escribieron, se hablaron, se hicieron novios. La muchacha, desde muy temprano, espera en las puertas de la penitenciaría el momento feliz de la libertad de su hombre, que sale dispuesto a cumplirla las promesas que le hiciera, a través de las rejas, durante muchos años de reclusión.

AVISO A LOS ESPAÑOLES

Por convenio reciente quedará suprimido desde el 15 de este mes el visado de pasaportes entre Alemania y España para los viajes que realicen sus nacionales en cualquiera de los dos respectivos países.

Habana 8 de Oct. de 1928.

LEGACION ALEMANA.

EL RECTOR DE LA UNIVERSIDAD CENTRAL, EXPLICA EL PORVENIR DE LA CIUDAD UNIVERSITARIA

Contendrá las Facultades de Derecho, Ciencias, con su Jardín Botánico y Observatorio, Medicina y Hospital Clínico, (1,500 camas), Odontología, Farmacia, Filosofía y Letras

MADRID, octubre 8. (SR)— Aun cuando mucho se ha dicho va acerca de la Ciudad Universitaria, consideramos de gran interés las manifestaciones hechas por el Rector de la Universidad acerca del proyecto y del porvenir de esta magnífica idea del Monarca español.

De todos es conocido, —dice el señor Bermejo,— que el Rey expresó su deseo de que se fundara en Madrid una Ciudad Universitaria a la que tuvieran acceso todos los estudiantes extranjeros que así lo quisieran y para estudiar las especialidades que desearan, y como capital base de la empresa, declinó todo homenaje que se proyectaba con motivo del 25 aniversario de su mayoría de edad y nombró una Junta constructora que, bajo su presidencia, había de encargarse de llevar a la realidad lo que al principio hubo de parecer un bello sueño.

Y tanto y tan bien ha trabajado la Junta con el Rey a la cabeza, que hoy ya puede considerarse un hecho la Ciudad Universitaria.

El sitio elegido para edificar el gran centro docente, es verdaderamente magnífico. Mide la extensión del terreno adquirido 332 hectáreas y si bien presenta dificultades técnicas, por lo accidentado, ofrece la ventaja de perspectivas que tendrán por límite en el horizonte la gallarda silueta del Guadarrama. Limita al Oeste con un magnífico parque; al sur con una de las barriadas más modernas y simpáticas de la Corte; al Este con la Ciudad Jardín y la popular barriada de los Cuatro Caminos.

Desde su nombramiento, puede decirse que no ha descansado un momento la Junta constructora; han realizado viajes a las principales Universidades y centros docentes de Europa y América, de donde trajeron inmejorables informaciones, especialmente de la Institución Rockfeller; han allanado numerosas dificultades, especiamente las tendientes a aumentar el fondo para la fealización de las obras.

La ciudad Universitaria comprtenderá las facultades de Derecho; Ciencia, con su jardín Botánico y observatorio; Medicina y Hospital Clínico (1.500 camas); escuela de odontologia, Farmacia y Filosofía y Letras.

Escuela superior de Arquitectura y Pintura, Escultura y Grabado; Escuela Superior de Veterinaria; Comercio y Magisterio.

Contendrá, asimismo, edificios para los servicios auxiliares y generales de la Universidad; Rectorado, Biblioteca, Sanatorio, Cubs escoares, blioteca, Sanatorio, Clubs escolares, para estudiantes.

De estas ya figura, como se sabe, una fundación del insigne filántropo Sr. Del Amo, para estudiantes hispano americanos.

Luego figura una Residencia para profesores y el Hospital Goyeneche.

En el recinto universitario figuran ya construidos o en vias de terminación, el Instituto Rubio de Terapeútica operatoria, Instituto del Cáncer, Instituto de Higiene de Alfonso XIII, Escuela de Agricultura y sus anejos a la Casa de Velazquez.

El edificio ocupará en total 200,000 metros cuadrados con espacio libre para jardines y para ampliaciones posibles en lo porvenir, si fueran precisas.

REGISTRAN LOS SISMOGRAFOS UN TEMBLOR

CLEVELAND, Oct. 8 UP.—A las diez de la noche, el sismógrafo de la Universidad de John Carroll registró un intenso temblor de tierra, según informó después el Padre Fedenback observador.

El fenómeno continuó con intermitencias, más de media hora.

LA CONVENCION DE LA LEGION AMERICANA

Reproducción del ataque de soldados americanos a una aldea francesa enemiga

SAN ANTONIO de Texas, octubre 8. (U. P.) — Hoy comenzó a celebrarse en esta ciudad texana la Convención anual de la Legión Americana. El principal de los actos del día inaugural de la gran asamblea fué la reproducción, en forma de supuesto táctico completo, del ataque de los soldados norteamericanos a una aldea francesa en poder del enemigo, empleándose para ello artillería, gases, alambradas y trincheras, ametralladoras y aviones, es decir, todos los recursos de la guerra moderna, organizados por el Puesto de San Antonio. Sesenta mil veteranos presenciaron el magnífico simulacro.

Este contrastó con la tendencia pacifista de todos los oradores de la Convención, quienes hablaron del deber de todos de mantener la paz del mundo.

Las sesiones de trabajo, que comienzan el martes, serán muy animadas. Habrá importantes debates sobre diversos asuntos, uno de ellos acerca de la creación de un Departamento de Aviación, como Secretaría del Gabinete. El ex general Mitchell, jefe depuesto de la aviación militar, será el que más apoyará esta medida.

LA ASAMBLEA DE APODERADOS DEL CENTRO GALLEGO APROBO EL INFORME DE SANIDAD, TRAS LARGA DISCUSION

En la segunda sesión efectuada anoche por la expresada asamblea, fueron también aprobados los informes presentados por las secciones de Cultura y Bellas Artes. El de Propaganda

Anoche prosiguió la sesión de la Asamblea de Apoderados, bajo la presidencia del señor Narciso María Rodríguez; ocuparon su puesto los secretarios señores Rouco, Peña, Perras y Pereda.

Asistió el Comité Ejecutivo, presidido por el Presidente General señor Jesús María Bouza, ocupando su puesto el Secretario General doctor José Gradaille.

A las ocho y media comenzó la Asamblea, otorgando la palabra al señor Bargueiras, que quedara en el uso de ella el día anterior.

Prosiguió la discusión del Informe de la Sección de Sanidad, combatiéndolo los señores Bargueiras y Jesús Férez Cabo. Y despues consumiéron turnos en aclaraciones los señores Secundino Sánchez, José Ramón Díaz, y el señor Juan Varela Grande, que rebatió los cargos, demostrando que en la actualidad, todos los servicios estaban bien dotados, y los asociados bien atendidos, observándose una extrema vigilancia, y un gran celo por parte del Ejecutivo.

Volvió el señor Bargueiras a hablar, reconociendo que las intenciones del Ejecutivo, eran buenas, pero siguió combatiendo la actuación del Ejecutivo en algunos asuntos.

Hizo algunas aclaraciones el señor Sánchez. Despues habló el señor Balbino Fernández. Puesto a votación el informe, fué aprobado por 63 votos, votando en contra 42 Apoderados.

Por el vicesecretario Dr. Blanco, se dió lectura al Informe de la Sección de Cultura, que resultó aprobado.

Decpues fué dada lectura al Informe de la Sección de Bellas Artes. Hablan los señores Riveiro, Emilio Abal, Raimundo, aprobándose el Informe.

Dada lectura al Informe de la Sección de Propaganda. Hizo uso de la palabra el señor Bargueiras, manifestando que esta Sección ha enfocado bien el problema de las necesidades sociales; habla de gestiones realizadas en defensa de los intereses sociales. Despues señala algunas deficiencias de varias Delegaciones.

Siendo la hora reglamentaria, el presidente suspende la sesión para continuarla hoy a las ocho y media de la noche.

ADVERTENCIA IMPORTANTE

A los Comerciantes e Industriales

La comisión organizadora de los dos almuerzos que se preparan en el Campamento de Tiscornia uno, en homenaje a los Veteranos Libertadores cubanos, y otro dedicado a los ancianitos que se encuentran refugiados en el Hospital Coronel Gerardo Machado Castellón, nos pide hagamos constar la advertencia a los señores comerciantes e industriales, que tienen la bondad de obsequiarles, que únicamente están autorizados para recoger esos víveres y demás efectos el doctor Augusto Díaz Brito, Supervisor del Campamento de Tiscornia, o el señor Mario Beneche, mayordomo del almacén de dicho Campamento y debidamente autorizado por el referido Supervisor, quien de acuerdo con la comisión organizadora expresada, hará la distribución para ambos actos, entre el doctor Miguel Rodríguez Machado, administrador del Hospital, con la escrupulosidad en ambos acostumbrada.

Al propio tiempo se hace saber que para la recaudación del importe de los cubiertos, únicamente está autorizado con su firma en los recibos el presidente de la Unión Veteranista doctor Manuel Secades, para hacer entrega al Coronel Tomás Olivera, tesorero de dicha Asociación Patriótica Nacional.

Por consiguiente, si apareciera como suele ocurrir en estos casos algún "vivo" que quiera aprovecharse de la buena fe, bien sea de los donantes o de los asistentes al acto, deberá ser llevado a los Tribunales de Justicia para el castigo pertinente.

M.E.C.D. 2016