SECCION 1ª

TIEMPO PARA HOY
Bueno, con algunas lluvias.

DIARIO DE LA MARINA

EDICION DE LA MAÑANA
INFORMACION CABLEGRAFICA MUNDIAL
POR NUESTROS HILOS DIRECTOS

SECCION 1ª

AÑO XCVI.—NUM. 265. Acogido a la Franquicia Postal LA HABANA, SABADO, 22 DE SEPTIEMBRE DE 1928.—SANTO TOMAS DE VILLANUEVA. El periódico más antiguo de Cuba EJEMPLAR.—5 CENTAVOS

HEMEROTECA MUNICIPAL MADRID

DE NUESTRO ENVIADO EN AEROPLANO A LA FLORIDA

EL GOBERNADOR DE LA FLORIDA, JOHN W. MARTIN, Y SU SEQUITO SE ENCONTRABAN AYER AISLADOS, DENTRO DE UN CAMION, A CONSECUENCIA DE LA INUNDACION DEL LAGO OKEECHOBEE, CUYAS AGUAS SEGUIAN SUBIENDO

LAS LLUVIAS HAN DEJADO LOS CAMINOS INTRANSITABLES EN LAS AREAS AZOTADAS POR EL CICLON Y MUCHOS CADAVERES SE ENCUENTRAN AUN INSEPULTOS POR HALLARSE EN ESTADO DE DESCOMPOSICION Y NO HABER QUIEN SE ACERQUE A ELLOS EN ESAS CONDICIONES, NI LA CRUZ ROJA

EL GOBERNADOR DE PUERTO RICO ENVIA NOTICIAS DE MAYOR NUMERO DE MUERTOS E INFORMA QUE NADA SABE AUN DE LA MITAD DEL AREA QUE FUE DEVASTADA POR EL CICLON, QUE CONTINUA INCOMUNICADA

MILLARES DE DAMNIFICADOS EMPIEZAN A PADECER DE FIEBRE TIFOIDEA, SARAMPION Y MALARIA. — LA GENTE DUERME EN EL SUELO, POR NO HABER CAMAS NI ROPAS CON QUE ABRIGARSE. PERO LO QUE SE SOLICITA CON LA MAYOR URGENCIA ES VIVERES DE TODAS CLASES Y MEDICINAS

WASHINGTON, Sep. 21. (UP). — Por lo menos $5.000.000 se necesitarán para auxiliar a los 500.000 damnificados por el ciclón que barrió las Antillas menores y la Florida la semana pasada y parte de la actual, según ha anunciado esta noche la Cruz Roja Nacional.

Los informes enviados por los funcionarios de la Cruz Roja desde los distritos azotados indican que el peligro de la epidemia no ha desaparecido todavía y que la lista de las víctimas probablemente seguirá aumentando.

Al Schaefer, director de auxilios de Jacksonville, anuncia que son 422 las víctimas en las márgenes del lago Okeeboches hasta ahora, pero que seguramente continuará subiendo ese número.

Gran número de cadáveres se encuentran amontonados en las carreteras del condado de Palm Beach mientras los camiones salen cargados con ataudes y vuelven a West Palm Beach con cadáveres para darles sepultura.

Desde Puerto Rico informa el Gobernador Towner al departamento de la Guerra que la lista de los muertos ha aumentado a 156 y que nada sabe después de la mitad del área azotada por el ciclón.

Millares de damnificados comienzan a padecer fiebres tifoideas, sarampión, influenza y malaria, según noticias de Mr. Reckord, director asociado de auxilios, que se encuentra en Puerto Rico.

"Desaparecidas casas y cosechas, — cablegrafía Reckord — millares de personas en Puerto Rico están durmiendo en el suelo, por no tener camas ni ropas conque abrigarse. Pero lo que se necesita con mayor urgencia son comestibles."

Recomienda el inmediato envío de mil tiendas de campaña, diez mil camastros y cinco mil frazadas, además de los embarques que ya se han hecho. Los informes indican que las condiciones en la isla son peores de lo que se creyó al principio. Los niños recién nacidos y los muchachos son los que experimentan los mayores sufrimientos, según Reckord.

Herbert Hoover, candidato presidencial republicano, conferenció hoy con los funcionarios de la Cruz Roja acerca de las medidas que se están adoptando para aliviar la situación en Puerto Rico y Florida.

Después publicó una nota recomendando a los ciudadanos que contribuyan a los fondos de socorros.

"Confío mucho en que el llamamiento que hace la Cruz Roja será contestado rápidamente, — dijo.

Existen por lo menos 400,000 personas en Puerto Rico sin hogar y la destrucción ha sido grande en la Florida.

Todavía no se conocen las verdate, según declaró Howard M. Selha dejado el ciclón."

El Presidente Coolidge, que está en Vormont, envió un telegrama a la Cruz Roja expresando satisfacción por la prontitud conque había actuado esa institución, respondiendo a las necesidades de los distritos en desgracia.

"Estoy satisfecho — telegrafió el Presidente — de que la Cruz Roja haya actuado tan rápidamente al recibir los informes acerca de las necesidades provocadas por el huracan que, aparte de la devastación producida en Puerto Rico y en las Islas Vírgenes, ha costado gran número de vidas y además sufrimientos y pérdidas en la Florida. Recomiendo a nuestros compatriotas que atiendan el llamamiento que les hace la Cruz Roja para que contribuyan por lo menos con cinco millones de dólares al fondo para aliviar la situación de los damnificados que todo lo esperan de los generosos impulsos de nuestro pueblo."

WEST PALM BEACH, Sep. 21.— (UP). — Los esfuerzos que se están haciendo para impedir un brote de fiebre tifoidea entre los millares de refugiados que se han concentrado en los campamentos establecidos por la Cruz Roja, se han visto coronados por el éxito, según se decía hoy en esta ciudad.

Los médicos han asegurado a los funcionarios de la Cruz Roja que han dado resultado los medios puestos en práctica para combatir el brote, según declaró Howard M. Selby, presidente de la Cruz Roja local, quien agregó que no obstante tales seguridades continúan adoptándose precauciones. Todos los refugiados han sido vacunados y solo beben leche pasteurizada y agua hervida o cloronizada.

La Cruz Roja calculaba hoy que el número de muertos en el condado de Palm Beach, era de unos 860. Esta cifra es mayor que la de 800 en que se estimaba el número de víctimas el jueves pasado, y de ser cierta, el total de muerto por el ciclón llegará a mil.

WEST PALM BEACH, Fla., Septiembre 21. — (UP). — Se han dictado disposiciones reglamentando el reparto de alimentos con tanta rigurosidad que no "comerá el que no trabaje". Todas las personas que soliciten comestibles deberán enseñar una tarjeta que certificará su ocupación, si se trata de persona físicamente capacitada para el trabajo.

Se ha hecho un registro de todos los refugiados, y una lista conteniendo los nombres de los mismos ha sido entregada a la oficina de correos con el fin de que puedan recibir su correspondencia.

En la noche de ayer, según se decía hoy, llegarán mil camas y tiendas de campaña para los refugiados procedentes de Fort McPherson, Georgia. Las tiendas de campaña se montarán inmediatamente a fin de aliviar la congestión que existe en las escuelas públicas, las cuales se destinaron a alojar a los damnificados.

Muchos cadáveres quedan insepultos en la sección de los Everglades y las lluvias han dejado los caminos casi intransitables, dificultando la labor de las cuadrillas de limpieza. Los funcionarios de la Cruz Roja dijeron que se verían obligado a abandonar la recogida de cadáveres después del sábado porque las condiciones que presentarán aquellos desde estonces serán peligrosas.

Enérgicas medidas se han adoptado por el gobierno de la ciudad con el fin de que los comerciantes se aprovechen de la ocasión y recarguen los precios de los alimentos, telas o trabajo. Se ha dispuesto que rijan los mismos precios que estaban en vigor el día 14 de septiembre.

WEST PALM BEACH, Fla. Septiembre 21. — (UP). — El Gobernador John W. Martín, de Florida, a su séquito se encontraban aislados esta noche a consecuencia de las inundaciones causadas por el desbordamiento del lago Okeechobee, según se tenía entendido esta noche.

El Gobernador y sus acompañantes no habían regresado a las ocho de la noche a West Palm Beach y llegaron noticias informando que se encontraban en un camión que se había detenido a 20 millas de la ciudad.

No se abriga el menor temor por su suerte, aunque todo parece indicar que el nivel de las aguas sigue subiendo.

El Procurador General H. R. Crawford y el Ayudante General V. B. Collins están con el Gobernador Martín. Salieron de West Palm Beach para hacer una inspección del área inundada esta mañana.

DIFICULTADES DE TODO ORDEN QUE SE CIERNEN SOBRE EUROPA

La nota de protesta de Suiza a causa del incidente Rossi, acogida con marcado desdén por el Gobierno de Italia

LA ENSEÑANZA EN EL SUR DEL TIROL PARECE HABER SIDO RESUELTA

ROMA, septiembre, 21. (UP.).—Ha sido entregada a la Cancillería italiana la nota de Suiza sobre el incidente Rossi, y los diarios oficiosos de Roma advierten al Gobierno suizo que tenga paciencia "porque el Gobierno italiano está sumamente ocupado con asuntos de mayor importancia que su protesta."

ITALIA Y YUGOESLAVIA

ROMA, septiembre, 21. (Duems).— La tirantez de relaciones entre Italia y Yugoeslavia, no es fácil que conduzca a una guerra, según opininan los diarios fascistas al referirse al sensacional editorial publicado ayer por el órgano principal del Gobierno de Belgrado, afirmando que, de no modificar Italia su política, se tendría que producir en breve el conflicto armado entre las dos naciones.

Los diarios fascistas opinan que directamente no existe ninguna tensión entre Italia y Yugoeslavia, ya que el motivo de la controversia sólo es Albania; de modo que si el Gobierno yugoeslavio se abstiene de intervenir en la política albanesa de Italia y de criticarla o pretender oponerse a ella, los dos países podrían mantener las relaciones más cordiales imaginables, agregando que desde ese punto de vista toda la responsabilidad por las perturbaciones diplomáticas habidas recae sobre Yugoeslavia y ninguna sobre Italia.

LA ENSEÑANZA EN EL SUR DEL TIROL

VIENA, septiembre, 21. (SR.).—El órgano de la diócesis de Brizen, en el Sur del Tirol publica una carta pastoral del vicario Autschlechner, anunciando que por orden del Sumo Pontífice queda establecida la enseñanza religiosa en idioma alemán, fuera de las escuelas públicas, donde por orden de las autoridades tienen que explicarse todas las clases en idioma italiano.

Con esta medida queda resuelto el conflicto de la enseñanza de la religión, porque los feligreses y los niños en particular no comprenden otro idioma que el alemán y la enseñanza obligatoria en italiano pugnaba con los postulados eclesiásticos.

LAS DISPUTAS GRECO-TURCAS

ANGORA, septiembre, 21. (SR.).— Todo parece indicar que los Gobiernos de Turquía y Grecia están dispuestos al arreglo de sus constantes controversias por la repatriación de los ciudadanos de uno y otro país cuando son objeto de una orden de expulsión, disponiéndose a concertar un Tratado idéntico al italio-griego.

Al parecer, habían fracasado las negociaciones entre Grecia y Yugoeslavia por las reclamaciones de esta última sobre Salónica; pero Inglaterra y Francia han venido laborando por reanudarlas, persuadiendo a Venizelos para llegar a un acuerdo semejante al italo-griego-turco. La decisión definitiva del dictador griego no podrá conocerse hasta su próxima visita a París.

POINCARE Y BALDWIN EN CONFERENCIA DEFINITIVA

BERLIN, septiembre, 21. (SR.).— Atribúyese una importancia definitiva a la entrevista que celebrarán en París el premier británico Stanley Baldwin y el jefe del Gobierno francés, M. Poincaré, creyéndose que acordarán un frente de unión respecto a los problemas de la evacuación del resto del territorio alemán ocupado, y de las reparaciones.

EN LA PAGINA EDITORIAL:
PLATANOS INGLESES — por Antonio Escobar.
SANTIAGO DE CUBA PINTORESCO — por L. Felipe Rodríguez.
INDUSTRIAS NACIONALES — Editorial.
SPALATO Y EL PALACIO DEL EMPERADOR — por Danubio.
VIDA MUNDIAL — por Tiburcio Castañeda.

LA ASOCIACION CANARIA Y "ROTOGRABADO" DEL JUEVES 27

DICHA publicación estará dedicada, como anunciamos de antemano, a la información de la Asociación Canaria, prestigiosa Institución regional que cuenta sus socios por millares y que goza de hondas y merecidas simpatías en todos los sectores de la sociedad cubana.

La gentileza con que fuimos recibidos por los miembros de su Directiva y la ayuda entusiástica con que vienen colaborando en la confección de ese número especial de nuestra Revista, nos obligan a un público reconocimiento y a un mayor interés por el éxito artístico de esa información.

El número álbum de "ROTOGRABADO" donde aparecerá esa reseña gráfica será, sin duda alguna, exponente fiel de los progresos de esa Institución y de la organización magnífica de su Quinta de Salud.

Temperaturas

Las siguientes temperaturas extremas se registraron durante las últimas veinticuatro horas en distintas ciudades:

	Fahrenheit Max.	Fahrenheit Min.	Centigrado Max.	Centigrado Min.
Chicago	66	62	18.8	16.6
L. Angeles	82	58	27.7	14.4
N. York	73	60	22.7	15.5
S. Franc.	98	66	36.6	18.8
Washg.	73	56	25.5	13.3
Bruselas	61		16.1	
Londres	57		13.8	
Mentone	83		28.3	
Nict	75		23.8	
Ostend.	61		16.1	
París	68		20	
San Seb.			20	14
Gijón			21	15
Biarritz			25	7
Deauvi.			18	8

TEMPERATURAS LOCALES

Durante las últimas 24 horas se han registrado en la Habana las siguientes temperaturas en centigrados:

Máxima, 31.0.
Mínima, 22.0.
Media, 26.5.

TRUST DE VENTA DE INGENIOS AMERICANOS

Azucareros de Cuba y EE.UU. en un "Trust"

Buscando la compensación del precio con la venta del crudo y del refino

Entrevistamos en el "lobby" del "Hotel Sevilla" al Gral. Eugenio Molinet. Hora: once de la noche

El Secretario de Agricultura no mostró ningún asombro ante nuestra pregunta.

La pregunta fué esta:

—Conoce usted el arreglo que han establecido las compañías americanas propietarias de ingenios en Oriente y Camagüey para "controlar" las exportaciones de azúcar, de acuerdo con los "intereses" de los refinadores de los Estados Unidos?

El Gral. Molinet — que como queda dicho no mostró asombro alguno ante nuestra pregunta — se abstuvo de contestarla.

—Oficialmente, nos indicó, estoy imposibilitado de decirle nada al DIARIO... Pero... ¿conocen ustedes la noticia hoy, o desde hace dos meses?

x
x x

La realidad.

Es esta. Hace dos meses la "General Sugar Co." y la "Cuban Dominican Co." concertaron, en principio, una operación de venta con la "Federal Sugar Refining Co." para controlar el mercado yankee de consumo.

x
x x

Visitamos también — anoche — al al señor Marcelino García Beltrán, dueño del central "Maboy" en Oriente y "Ramona", en Rancho Veloz.

Nos dijo:

—Ayer hablé "doscientos dollars" de teléfono con New York sobre ese asunto... Mi oficina allí me informó que no había en aquella ciudad ninguna noticia y que todo eran rumores sobre este particular en la Habana.

Agregó el señor Beltrán:

—Es un absurdo pensar en ello...

x
x x

Hablamos también anoche con el doctor Emilio del Real en conexión con el central "Cabaiguán" y autor del reciente libro "Estabilización, Consumo y Venta del Azúcar".

Nos dijo:

—El concierto está hecho ya, según mis noticias tiene esta base: los ingenios americanos de Cuba que le venden a las refinerías yankees, se lucran con el crudo y el refino, — venta al por mayor y al "detalle"; y el un precio compensa al otro, "estabilizando — el del crudo — con marcada utilidad". "La Compañía vendedora de azúcar", al prorratear oficialmente entre todos los productores de la República los embarques para EE. UU., contrarresta, hasta cierto punto, la acción de este trust, resguardando a los fabricantes cubanos.

LA INDECISION ES PERJUDICIAL

Usted tiene probablemente alguno de los pequeños problemas que a veces tanto molestan. ¿Necesita Ud. sirvientes, vender, comprar, alquilar? Acuda a nuestros ANUNCIOS CLASIFICADOS que ellos le solucionarán pronto su problema. ¿Necesita Vd. trabajo? Ponga un aviso en nuestra Sección, que ella satisfará sus deseos cuando menos Vd. lo espere.

Recuerde que DIARIO DE LA MARINA es EL PERIODICO DEL HOGAR.

EN UNA TERCERA CRONICA NOS RELATA EL SR. CASTELLO MONTENEGRO SUS ULTIMAS IMPRESIONES SOBRE LOS ESTRAGOS QUE HA CAUSADO EL CICLON DE LA FLORIDA

Vuela nuevamente sobre Palm Beach y Nassau, desde Key West, el enviado especial del DIARIO DE LA MARINA. En Palm Beach, piden pan y agua. Rescatados doscientos veinticuatro cadáveres. Quince mil hogares son deshechos

CERCA DE OCHO MIL CASAS HAN QUEDADO TOTALMENTE DESTRUIDAS POR LOS EFECTOS DEL TERRIBLE METEORO

Nueve mil campesinos han sido reconcentrados por la Cruz Roja en Palm Beach y Miami, donde son atendidos a medida de los recursos que se tienen. Una botella de leche, al día, toca a cada damnificado. Las peripecias de un repórter

MIAMI, Florida, Habana, Septiembre. — Por Juan Castello Montenegro.—DIARIO DE LA MARINA.

Mi amigo Jorge Ponce, el diligente cónsul de Cuba en Key West, tiene razón para afirmar que el Sikorsky no es hermoso. No lo es. Parece un pato enorme y ventrudo que abriera sus alas para lanzarse al lago, y en verdad, el pato no es un animal simpático. Pero el Sikorsky, pese a su fea apariencia, me ha permitido apreciar detalladamente la inolvidable tragedia que ha desolado a Palm Beach y Nassau.

Una mirada de conjunto sobre el escenario, no fué suficiente al repórter para tomar una impresión acabada de los lugares donde el huracán dejó sentir sus tremendas sacudidas, y volvió a Nassau y Palm Beach, desde Key West a través de Miami. Ha sido este del Sikorsky un vuelo de reconocimiento en el cual el piloto Musick, uno de los ases d la Pan American Airways, ha puesto su mayor interés. Las aguas que invaden el litoral de toda el área azotada por el ciclón no se han retirado. Están ahí todavía y por las trazas parece que no pretenden abandonar la presa. Una capa negruzca de cieno cubre todos los lugares. De entre las aguas emergen techumbres, muebles, paredes, maderos y árboles.

Al pasar por Belle Glade, que nos señalan, se vé sumergida en el agua hasta la mitad, la Universidad de Florida. Estamos de nuevo sobre Palm Beach, porque ya nada hay que ver más en Nassau. Sus vecinos supervivientes se han trasladado a Miami y otros sitios. Allí quedan cuadrillas de obreros y pelotones de soldados

Localizamos Panokee, South Bay, Bear Beach, Lake Okeechobee y otros sitios. El viento los arrasó completamente. En Júpiter, situado entre Palm Beach y Miami el meteoro derribó todo cuanto encontró a su paso. Al llegar el repórter a Miami, el martes, supo que ese día el tren Havana Especial estuvo detenido dos horas en Júpiter, en medio del mar cuyos rieles atraviesan, impedido de continuar. El viento no le permitía dar un solo paso y además, lo balanceaba sobre la línea amenazando volcarlo. Los pasajeros refirieron al repórter, con espanto en las palabras, los terribles momentos

El Sikorsky desciende en Palm Beach aterrizando en una pista fangosa. Centenares de personas acuden con exposición de sus velas, a rodear el aeroplano. Piden pan y agua. El Sikorsky solo lleva medicinas y otra clase de alimentos. Se entregan a las autoridades y allí queda el aparato entre el cieno que le cubre las ruedas

Vamos hacia la ciudad, acomodados malamente en un camión, en busca de noticias. No hemos probado alimento desde hace muchas horas y preguntamos donde se puede comer. Un gracioso nos responde:

—If you dont eat me up.

Sonreímos de mala gana y continuamos el camino hasta llegar a Palm Beach donde un soldado, provisto de todas sus armas cruza delante de nosotros el fusil. Le presentamos nuestro carnet que ostenta sobre cubierta roja el escudo de Cuba, grabado en oro. Es el carnet que nos facilitaron en Palacio cuando hacíamos allí las informaciones. El soldado lo examina., vé el escudo de la República y saluda militarmente. Continuamos. La mañana es gris. Llueve a veces. Ventea otras. El frío nos cala las ropas que hemos echado a perder totalmente. Evocamos, mirándonos el traje aquel otro que Aldo Baroni desfiguró en Oriente. No hay donde probar bocado. Al pueblo le reparten leche en pequeñas vasijas. Nos apoderamos de una y alcanzamos la ración que nos corresponde. La leche es buena pero está fría. Un cubano comparte con nosotros su kake y lo devoramos con ansia. Vagamos durante todo el día y al caer la tarde pensamos en descansar, pero nos va a ser imposible. No hay donde. Los refugios están llenos de damnificados, a los que se prefieren sobre todos los demás. Un cuerno de la luna asoma entre una nube hosca y casi negra. Débilmente alumbra esta triste y horrenda miseria en que ha venido a parar todo el orgullo ciudadano, la soberbia toda de los que edificaron casas enormes, hoteles suntuosos, residencias riquísimas. Nada, o casi nada, nada queda ya. Ahora es un desvanecimiento de la obra humana. Se ha desleído todo en ese lodo negruzco que ensucia la tierra...

El tránsito entre Palm Beach y Miami se hace con grandes dificultades. Millares de personas han emigrado a este último lugar en autos o en embarcaciones. Otras, a pie.

Nos enteramos de que una niña de doce años, Thelman Martin, va a ser propuesta por la Cruz Roja para una condecoración.

¿Quién es Thelma Martin?

Ha sido la heroína en una tragedia. Está en el Jackson Memorial Hospital Los hospitales están llenos de enfermos y heridos. Todos los hoteles de la ciudad que aún se conservan en pie, han sido convertidos en hospitales.

No podemos ver a Thelma porque se ha dormido.

Oid la historia. Nos la cuentan testigos presenciales. El propio padre de Thelma que está herido.

El padre y sus hijos Aaron de dos años, Ernestina de siete y Thelma de doce, vivían cerca del canal. Cuando el ciclón era más violento derribó la casa hiriendo al padre que quedó entre los escombros. Los niños trataban de refugiarse junto a una pared cuando el viento arrastró hacia el canal a Ernestina y Aaron. Flotaban ambos entre las aguas agitadas y hubieran desaparecido, pero Thelma se lanzó al agua sosteniendo una lucha gigantesca contra la corriente y el viento, rescató a sus hermanitos. Recibieron lesiones todos y la Cruz Roja los condujo al hospital.

Hemos hablado con el señor Ziebold, presidente de la Cámara de Comercio de Miami y director del Comité de Auxilios. Nos dice que el número total de cadáveres rescatados hasta ahora es de quinientos veinte y cuatro. Agrega: Se acaban de enterrar en estos momentos los últimos, de los 116 extraídos durante el día. De ellos son 43 blancos y 73 de color.

Un miembro de la Cruz Roja nos reporta quince mil hogares deshechos, ocho mil casas destruídas. Se han recogido en el campo unas nueve mil personas que han venido a Palm Beach y han ido a Miami a refugiarse. Oficialmente se ha comprobado una pérdida de treinta y ocho millones de pesos en ropas, muebles y alimentos. No se cuentan las propiedades inmuebles.

En las plantaciones de algodón que hay en la Florida, el ciclón, según datos, ha causado pérdidas por valor de un millón de pesos.

La Rogers Airlines que opera con aeroplanos durante el invierno en Miami ha ofrecido sus aparatos. Se nos facilita un puesto para trasladarnos a Miami cuando hagan su primer viaje desde aquí a dicha ciudad.

Acaban de llegar a Palm Beach doce médicos al frente de los cuales están los doctores Newell y Ziebold que proceden de Miami.

En un bus, van a hacer viaje para Miami 20 niños entre los que van en brazos de las nurses, cuatro. Han perdido a sus padres todos y están a cargo de la Cruz Roja.

Cuando cae completamnete la noche, que es obscura y hosca, alumbrada por la luna y las estrellas, a las que ayudan algunas luces eléctricas o de aceite, penetran en la ciudad en camiones, nuevos cadáveres ya putrefactos. Fueron extraídos en South Bay y en Pahokee tras cuatro horas de intenso trabajo. De Pahokee proceden 17 personas de color y cuatro blancas y de South Bay 17 blancos y catorce de color. Hay hombres, mujeres y niños. Se nos dice que el estado de otros cadáveres y su situación bajo las aguas y los escombros, hace imposible el rescate. Están llegando ropas y frazadas donadas por la Cruz Roja, por el Ejército y por las escuelas de las poblaciones cercanas. De noche, guiándose por un farol ha aterrizado un aeroplano que conduce levaduras y harinas para hacer pan.

En las iglesias de Miami, Palm Beach y Key West, se celebraron funerales en sufragio de las víctimas mortales.

Rápidamente alcanzamos un bus que nos lleve a Miami donde todo ha encarecido de improviso.

Llegamos muy tarde bajo un torrencial aguacero, cansados y hambrientos.

Mañana trataremos de ir a Key West volando, para seguir en otro aeroplano de la Pan American Airways, hacia la Habana.

Estamos muy agradecidos a esta compañía que nos ha prestado valiosos servicios. En la Habana contribuyeron con nosotros al éxito de la información los señores Morales y Montero y las señoritas Loredo y Zoila Fernández. En Miami Mr. Chenea, traffic manager de la empresa, ha sido con nosotros un magnífico colaborador y el veterano de la guerra hispano americana, superviviente de la catástrofe del Maine, capitán Morgan.

J. Castelló Montenegro.

CUESTIONES AGRICOLAS DE ACTUALIDAD

Desarrollo de la Organización

La organización de los cultivadores, de los pequeños cultivadores particularmente, no puede dejarse que se produzca de manera espontánea. El cultivador vive más aislado que el productor o el obrero de la ciudad y, en tal virtud, cuesta más trabajo que se asocie para cualquier fin de carácter colectivo. En Cuba tenemos el hecho bien claramente establecido de que mientras en los centros urbanos hay quizás exceso de asociaciones científicas, literarias, de beneficencia, cívicas, de deporte, de comerciantes, de industriales, de instrucción y recreo, de multitud de clases de profesionales, círculos y ateneos diversos, etc., etc., en nuestros campos no existe, propiamente hablando, ninguna sociedad, que sepamos, de gente exclusivamente campesina, porque las asociaciones de vaqueros de que hicimos mención en el artículo anterior, así como las de colonos azucareros, son más bien de tipo mixto. Entran en ellas muchos miembros que residen en las ciudades y, en general, puede decirse que de las ciudades ha partido el impulso que las ha hecho nacer y las sostiene.

En los países anglosajones la asociación de productores rurales es más frecuente, porque la asistencia a la iglesia los domingos y las pláticas que en estas se sostienen, contribuyen a suscitar y favorecer el espíritu de sociabilidad. En Cuba, la tendencia a la ayuda mutua existe bastante robusta. Lo demuestra, en las zonas donde abunda la sitiería, la costumbre tradicional de celebrar "juntas" para efectuar una "cobija", para ayudar a un vecino en una siembra o en la recolección de una cosecha urgentes, etc.; pero la tendencia, por razones que sería prolijo enumerar, no se ha desarrollado, manteniéndose latente, sin embargo, como una buena base sobre la cual puede trabajarse para crear y multiplicar las asociaciones de cultivadores.

Ante esta realidad universal de que el cultivador es reacio o indiferente al espíritu de asociación, el legislador o el gobernante, cuando han tenido un interés en la constitución de asociaciones, se han visto obligados a dictar disposiciones y a crear organismos especialmente destinados a organizar a los agricultores. Esto se observa de un modo muy marcado en todos los países donde se ha establecido y existe el crédito agrícola. Como éste no puede desarrollarse sino a base de la existencia de asociaciones entre los pequeños productores, son los mismos bancos agrícolas generalmente, bien sean instituciones del Estado o particulares, las que toman a su cargo crear y multiplicar las asociaciones. En México, por ejemplo, la Ley de 10 de Febrero de 1926, a que hubimos de referirnos en el artículo de ayer, asigna al Banco Agrícola central la misión de organizar las asociaciones, aprobar sus reglamentos, supervisar la marcha de las mismas, etc. El señor Gómez Morín, en su libro "El Crédito Agrícola en México", manifiesta que a pesar de la incultura, del espíritu de desconfianza y de la falta de tradición, en tal sentido, del hombre de campo mexicano, las asociaciones se han multiplicado en términos muy satisfactorios, funcionando con suficiente orden y regularidad.

Pero no solo son los bancos agrícolas y otras instituciones similares las únicas agencias sociales que pueden consagrarse a la labor de organizar a la clase productora rural. Esto es también cuestión de propaganda y educación, de manera que hay departamentos gubernamentales y centros docentes que pueden tomar y toman a su cargo ese importantísimo trabajo. En los Estados Unidos, los de "Land's Grant College", colegios agrícolas y de artes mecánicas de los diversos Estados de la Unión, asumen, entre otros deberes, el de fomentar el espíritu de asociación, organizando "clubs" de tal o cual ramo de la producción como paso preliminar, y constituyendo asociaciones regionales y locales, extendiéndolas, a veces, a todo el Estado.

Los hechos que acabamos de citar sucintamente, bastan para demostrar hasta qué punto son acertadas las ideas expuestas por el doctor Miguel Caballero en la reunión celebrada en la finca "Los Molinos", en Matanzas, el domingo próximo pasado.

Su indicación relativa a crear el Registro Provincial de Agricultores no es suficiente para lograr la creación de asociaciones y debe ampliarse, pero es un paso inicial muy útil. Se nos dice, además, que en el local donde se celebró la reunión, decorado con los carteles de propaganda a favor de las industrias nacionales del DIARIO DE LA MARINA, compuestos por el arte admirable del señor Jaime Valls, se acordó constituir una asociación cooperativa para emprender en común determinados cultivos. Es una iniciativa feliz, y aunque nosotros nos permitimos recomendar que en estas cuestiones, sobre todo, al principio, se marche muy sobre seguro para evitar fracasos y desencantos, no podemos menos que celebrar la decisión con que se comienza a avanzar por nuevas rutas.

La multiplicación de las asociaciones de cultivadores debiera, sin embargo, hacerse sobre bases muy firmes y de cierta uniformidad. La Secretaría de Agricultura, que tan felices iniciativas viene desplegando, podría destinar algún personal experto a un sector de tanto interés. Debiera abordarse, en primer término, una campaña de propaganda; preparar folletos y conferencias, organizar clubs de productores de diversos cultivos, distribuir modelos de reglamentos, etc. Detrás de todo esto vendría a su tiempo, con la creación de la banca agrícola, la constitución de asociaciones y cooperativas en estrecha relación con las necesidades que fuesen manifestándose, pues debe rehuirse el constituir sociedades que no respondan a un objeto preciso y no vengan a prestar un servicio muy efectivo y útil. Cualquier fracaso en los comienzos, produce un desastroso efecto entre los agricultores. Hay que marchar sin demora, pero asentando los pies en terreno muy firme.

LA TEMPERATURA Y SU INFLUENCIA EN LOS CRIMENES

Según un experto, el número de crímenes guarda relación con la subida del termómetro

NUEVA YORK, septiembre 21.— (Prensa Aliada).—La temperatura ejerce una marcada influencia en el crímen, según un estudio, que comprende un período de seis años, que acaba de terminar Edwin G. Dexter, realizado principalmente en los Estados de Nueva York y Denver.

El número de los crímenes, según Dexter, aumenta regularmente con el alza del termómetro; pero cuando este llega a los treinta grados centígrados, los crímenes violentos comienzan a decrecer. El calor excesivo puede hacer que un hombre sienta el deseo de luchar, pero al mismo tiempo contiene su inclinación de traducir en hechos aquel deseo.

Los estudios hechos en distintos países parecen indicar que la temperatura ejerce influencia sobre los crímenes cometidos. Los delitos contra la moral alcanzan su mayor nivel en los meses de Julio y Agosto y en el invierno abundan los cometidos contra la propiedad.

John Lewiws Gillin, profesor de Sociología de la Universidad de Wisconsin, ha dado la siguiente explicación:

"En el verano las gentes salen de sus casas más amenudo, se ponen con mayor frecuencia en contacto, las oportunidades para controversias y disgustos son mayores y, por tanto, existen mayores posibilidades de ejercitar la violencia personal que en el invierno. Por otra parte, el frío produce indirectamente los delitos contra la propiedad por la razón de que las necesidades económicas en esa estación del año son más imperiosas, las ocupaciones menores y, por tal causa, el dinero escasea para atender a los requerimientos de la vida. Las tentaciones al robo son, por tanto, mayores que en el verano."

"Existen algunas pruebas en apoyo de la teoría de que el calor ejerce una influencia sobre el funcionamiento del sistema nervioso", dice Dexter. El cielo cubierto es el menos propicio para los encuentros personales, debido a la influencia deprimente de los días tristes. Cree Dexter que los crímenes aumentan durante los periodos de sequía excesiva y parecen acompañados de fuerte viento.

TRIBUS NORTEÑAS EDUCADAS EN LA FACULTAD SOVIET

El 40 por ciento de los 200 alumnos son mujeres que pertenecen a 31 naciones

LENINGRADO, septiembre 21.— (Prensa Aliada).—Una de las escuelas mas extrañas del mundo está funcionando en esta ciudad desde 1926. Se trata de la llamada Facultad del Norte, cuyos 200 alumnos, el cuarenta por ciento de los cuales son mujeres, que representan treinta y una diferentes nacionalidades habitan los desiertos helados del norte de Europa y de la Rusia Asiática.

Laflanders, samoyedos, tungus, Ostyaks y otros, algunos de ellos tribus cuya existencia se ha descubierto recientemente, han ingresado en esa Facultad con el fin de saturarse de la cultura rusa de que les han hablado hombres blancos de climas más templados.

Muchos de ellos tienen que viajar dos meses o más en trineos tirados por perros o ciervos para llegar a la Escuela de Leningrado. Otros, hacen el viaje a pie, invirtiendo muchos meses de marcha.

La tarea de los maestros que tienen que luchar con esta aglomeración de estudiantes atrasados no es para envidiarla. Apenas media docena hablan el mismo idioma, y prácticamente ninguno conoce el ruso. Además, la mayor parte utiliza un lenguaje que no tiene todavía alfabeto. Puede decirse que toda la enseñanza es parecida a la de los kindergartens, que asimilan fácilmente estos aventureros del norte.

La nueva vida de las alumnas es especialmente excitante como contraste con la que hacen en el norte, donde las mujeres son consideradas como criaturas inferiores y apenas humanas.

En la mayoría de las tribus, por ejemplo, una madre en perspectiva se considera como mujer impura y sucia. Debe utilizar platos separados de los familiares y mantenerse alejada de todas las personas. Cuando llega el momento del alumbramiento, se la conduce a una tienda de campaña y no se le presta ninguna asistencia, pereciendo muchas de ellas por falta de auxilios.

EN LA PAGINA SEIS
Todo hace creer que Alemania y Francia, cansadas de tanto discutir, llegarán a un acuerdo.
Por William Kuhns

M.E.C.D. 2016

El Palacio Lucirá Bellamente Iluminado Mañana Durante la Manifestación que se Ofrecera al Jefe del Estado con Motivo de ser la Víspera de su Fecha Onomastica

CASOS Y COSAS

KIKIRIKI, ARROZ CON AJI...

Siempre encontré muy chocante,
cuando he subido a un tranvía,
aquello de **Se prohibe**
hablar con el motorista.
Porque la delicadeza
creo que no está reñida
con el dinero, y más propio
que esa frase despectiva
que me carga y me subleva
y me encocora y me indigna,
fuera decir: "No se debe
hablar con el motorista."
¿Tiene autoridad la Empresa
sobre los que en las esquinas
aguardan desesperados
el demonio del tranvía
y pagan después su níkel
por un viaje en que peligra
la limpieza de la ropa,
y, a veces, hasta la vida?
Por otra parte, el letrero
parece que determina
que el motorista sí puede,
si pertinente lo estima,
hablar con los pasajeros
sin freno ni cortapisas.
Cambie pues el letrerito
la Empresa de los tranvías;
y si no quiere censuras,
los buenos ejemplos siga
del "Omnibus de la Habana",
que en forma delicadísima
advierte a los pasajeros
"que no fumen", "que no pidan
al conductor de la guagua
que pare a la medianía
de la cuadra, sino cuando
haya llegado a la esquina",
y en fin, otras muchas cosas
que bien por lo claro indican
que hay respeto sobre todo
con quien suelta la **pastilla.**

Sergio ACEBAL.

Lo que Dijo el Presidente Interino del Senado Alrededor de la Renuncia del Doctor Ricardo Dolz. Un Periodista que Peleó en la Batalla de San Juan va a ser Homenajeado por sus Compañeros de Pluma. Un Reo a Muerte se Dirige en Carta al Secretario de Justicia. El Coronel Morales Coello Salió con Rumbo a Panamá

LUZ, MAS LUZ...

Empleados de la Compañía Cubana de Electricidad rompieron la mañana de ayer, frente a Palacio, dejando el pesado cargamento de enormes reflectores. Más tarde, las instalaciones. Alambres que se cruzan. Obreros que trepan ágilmente por los postes, alicates en mano, dispuestos a extender los hilos conductores que en la noche del domingo próximo darán un fantástico aspecto a la mansión del Ejecutivo. Quedará esa instalación para las fiestas del Diez de Octubre y los festejos que se organizan en honor de los Veteranos Hispanoamericanos, próximos a visitarnos.

LA AVENIDA DE LAS MISIONES

Esta amplia y bella Avenida, que da frente a Palacio, también está siendo objeto de una artística iluminación. El trozo de muralla que en este lugar había de una época pasada, recibe, asimismo, el retoque de los obreros electricistas en su afán de embellecer...

HACIA SU FINCA

En hora temprana el general Machado, en compañía de sus ayudantes, se dirigía en automóvil, camino de Santiago de las Vegas, a su finca "Nelina", donde pasó el resto del día.

Pero, antes de abandonar el Palacio, el Presidente de la República recibe a algunos Secretarios de Despacho y funcionarios.

HERRERA Y HERRERA

El Jefe del Ejército y el del Despacho de la Presidencia, es decir, el general Alberto Herrera y el señor Ricardo Herrera, separadamente, pasaron a entrevistarse con el general Machado, tratando de sus dependencias.

VIRIATO

El Secretario de la Presidencia, y futuro Senador por la Provincia de la Habana, postulado por los tres partidos políticos, departió largamente con el Jefe del Estado.

EL PRESIDENTE DEL SENADO

El señor Silva, presidente interino del Senado, fué recibido en unión de un familiar suyo por el general Machado. Trataron asuntos particulares. Sin embargo, los reporters interrogaron al senador camagueyano, sobre la renuncia de su compañero el doctor Ricardo Dolz. Silva dijo: "Ese asunto se resolverá tan pronto llegue a esta capital el doctor Clemente Vázquez Bello, a quien corresponde decir la última palabra, claro está que de acuerdo con lo que haga la Comisión designada para estudiar el alcance de la renuncia del catedrático y senador villaclareño".

UNA CARTA DE UN REO

El Ldo. Barraqué, Secretario de Justicia, recibió esta mañana una carta del condenado a muerte Morales Rangel, y en la que, después de hacer una conveniente exposición de hechos, pide que no sea llevado al garrote.

ESTUDIARE

El Secretario de Justicia, después que leyó la citada carta, charló con varios reporters. Como en todos mis actos—dijo—he de seguir en este estudio del proceso de los reos a muerte Morales Rangel y Evans Pile, la acuciosidad en la revisión de los motivos que han provocado la sentencia y el sereno juicio legal y franco que me inspira siempre este máximo castigo de la Ley. Pueden ustedes asegurar—termina diciendo el Ldo. Barraque—que mi informe al Presidente de la República después de conocidos los procesos, ha de estar inspirado en la más estricta justicia".

INVITACION

En unión del Ldo. Barraqué, Secretario Interino de Instrucción Pública, visitó al general Machado, una comisión de distinguidos miembros del Magisterio, integrada por los señores Osvaldo Valdés de la Paz y Dres. Chirino, Viada y Remos. Invitaron al Presidente de la República para el gran recibimiento que están organizando en honor del general Alemán, Secretario de Instrucción Pública, que regresará de Méjico del 25 al 27 del actual mes.

LOS OBSEQUIOS A LA COMISION TECNICA ARANCELARIA

Los señores Francisco Mestre, Manuel Secades, Fernando Rensoli, José Izquierdo, Francisco María Fernández, José María Coto - Leiseca, Juan Clemente Zamora, Enrique Elizaga, Antolín Gómez, que integran la Comisión que hará entrega al general Machado en el día de su onomástico de los artísticos y valiosos objetos adquiridos por suscripción popular para el señor Presidente y los miembros de la Comisión Técnica Arancelaria, nos piden hagamos público por este medio que para concurrir a ese acto es requisito indispensable la invitación correspondiente del Club Nacional "Gerardo Machado".

DESPEDIDA

Visitó al general Machado el coronel Morales Coello. El caballeroso ayudante presidencial fué a despedirse del Jefe del Estado, por embarcar ayer tarde rumbo a Panamá. Va allí representando a Cuba en el acto del cambio de poderes en aquella República.

A despedirlo acudieron al muelle distinguidas personalidades, entre ellas el señor Ricardo Herrera, Jefe del Despacho de la Secretaría de la Presidencia.

UN CORTO ALTO

El señor Presidente de la República ha contestado a los alcaldes de Santa Cruz del Sur y Morón, que, no obstante no disponer de gran cantidad de tiempo, accederá a la petición de los vecinos de esas poblaciones, haciendo un alto de breves momentos en cada una de ellas.

FIESTA POLITICO-SOCIAL

José Ramón Egues, el compañero en las lides periodísticas y Presidente de la Juventud Liberal de la Habana, fué ayer a Palacio al frente de una comisión de dicho organismo político. Se entrevistaron con el doctor Viriato Gutiérrez, a quien expusieron los deseos que les anima de ofrecerle una fiesta política-social en uno de nuestros teatros, al Presidente de la República y al Secretario de la Presidencia, después del regreso de la excursión nacionalista que se disponen a iniciar el próximo día 26 de Septiembre.

UN HEROE DE LA CLASE

Los repórters palatinos están organizando un homenaje en honor de su compañero Emilio D. Cassi, de la "Havana Daily Post", órgano de la colonia americana en Cuba. Es debido este acto que cuenta con todas nuestras simpatías, al hecho de que el próximo diez de Octubre se va a festejar a los Veteranos hispanoamericanos que nos visitarán, procedentes de los Estados Unidos. Y el señor Cassi es también un héroe de aquella campaña en pro de la independencia de Cuba, habiendo tomado parte en distintos actos de guerra, entre ellos en el de San Juan, donde resultó gravemente herido, a consecuencia de lo cual se encuentra medio inválido. Nuestro querido compañero en la prensa formó parte de los famosos "Rough Riders" que mandara Teodoro Roosevelt.

INVITACION A LOS MEDICOS

Hablando con el doctor Matías Duque, Presidente del Club de Medicos Liberales, nos pide que por medio de estas columnas invitásemos a todos los médicos cubanos para que el lunes, 24, acudan a Palacio, para saludar al Presidente de la República, con motivo de su onomástico.

Tiene interés el doctor Duque en hacer constar que esa visita no tiene relación con la manifestación que se celebrará el domingo 23, a la que acudirá una representación del Club de Médicos Liberales.

ACTUO LA CONVENCION

René Acevedo y Laborde y Pablo Calzadilla, Presidente y Secretario, respectivamente, de la Convención de Concejales de la Provincia de la Habana. Acudieron a Palacio. Llevaban el propósito de entrevistarse con el Presidente de la República. Hablando con los repórters comunicaron que acababan de actuar en dificultades surgidas entre el alcalde y los señores concejales del Ayuntamiento de Regla, habiendo logrado una satisfactoria solución a los problemas allí planteados, y de los que la prensa diaria se ha hecho eco.

VIRIATO, RECIBIENDO

Por ser viernes, día de recibo popular, el doctor Viriato Gutierrez estuvo entrevistándose con innumerables personas, lo que hizo que los pasillos palatinos se viesen atestados de público.

ORADORES POPULARES

Don Benito Lagueruela, Cepeda y Edreira, representativos del Partido Popular, conferenciaron con el Secretario de la Presidencia sobre la participación de dicho Partido en la campaña electoral. Se acordó que el señor Cepeda forme una comisión de oradores, que acompañará a la excursión nacionalista que por las Provincias orientales va a realizar el general Machado.

TRES FIESTAS

Asimismo acordaron los Populares y el doctor Viriato Gutierrez, que se celebren tres grandes fiestas políticas en los Municipios de San Antonio de los Baños, Guines y Jaruco. Para ello se pondrán de acuerdo con los Alcaldes y Jefes políticos de los referidos términos municipales.

LA MANIFESTACION DE MAÑANA

La Secretaría de Justicia, no obstante ser un departamento de muy escaso personal, se prepara con grandes entusiasmos para quedar brillantemente en la grandiosa manifestación que el día de mañana se ofrecerá al Honorable Sr. Presidente de la República.

Los doctores Ricardo Eguilior, Subsecretario de Justicia, Adolfo Fernández Junco y José C. Díaz, van desplegando una gran actividad para dicho fin, respondiéndole entusiásticamente todo el personal de la Secretaría.

Gran número de automóviles, bandas de música, insignias, etc., han sido contratadas de manera particular para dicho acto.

La Secretaría de Estado ha Solicitado del Departamento de la Guerra de los E. Unidos Permiso Para que Puedan Volar por Territorio Americano los Aviones que Adquirió el Ejército

HAY SEPARADAS HASTA EL MOMENTO 4.250 HABITACIONES EN LOS PRINCIPALES HOTELES DE LA HABANA A LOS VETERANOS DE LA GUERRA HISPANO-AMERICANA. — ESTAS HABITACIONES FUERON MANDADAS A SEPARAR POR MEDIO DE PARTES TELEGRAFICOS DE LOS INTERESADOS. — EL PARQUE DEL MAINE Y LAS CALLES COMERCIALES DE LA HABANA SERAN ADORNADOS ARTISTICAMENTE CON GALLARDETES Y BANDERAS. — OTRAS NOTICIAS SOBRE LA LLEGADA DE LOS VETERANOS NORTE-AMERICANOS

Se recibió en la Secretaría de Estado, y nos lo fué mostrado por el Subsecretario doctor Miguel Angel Campa, un extenso parte telegráfico que el vice-Cónsul de Cuba en Chicago envió con motivo de la breve visita de paso por esa gran ciudad americana, de los esposos Vázquez Bello.

El Presidente del Senado de Cuba, doctor Clemente Vázquez Bello, que sufrió hace algún tiempo la intervención quirúrgica en la Clínica de los famosos hermanos Mayo, se encuentra, al parecer, y por lo que se desprende del citado parte telegráfico, completamente restablecido.

Dice así lo comunicado por el señor Angel Pérez, encargado del Consulado de Chicago:

Secretaría de Estado.
Habana.

El doctor Clemente Vázquez Bello y señora llegaron a esta ciudad desde Rochester en magníficas condiciones de salud, habiendo salido con rumbo al pueblo de Bretton Weeds, en el Estado de New Hampsshire, donde se hospedarán en el Hotel Mountain. No embarcarán rumbo a la capital de los Estados Unidos hasta fines de mes con el objeto de embarcar hacia la ciudad de Nueva York donde tomarán pasaje en uno de los barcos que hacen la travesía a la Habana. Los ilustres viajeros fueron atendidos por mi señora y por mí en las breves horas que pasaron en Chicago.

Angel Pérez,—Vice-Cónsul.

UN PERMISO PARA CUATRO AVIONES CUBANOS

Como ya habíamos publicado hace algunos días, Cuba adquirió por medio de compra hecha en los Estados Unidos, cuatro aviones con destino a su Cuerpo de Aviación.

La operación fué hecha en inmejorables condiciones y ya se encuentran los cuatro flamantes aparatos de guerra acondicionados para venir volando hacia Cuba.

Como no se deja volar por el territorio de la República Americana los aviones extranjeros sin un debido permiso extendido por el Departamento de la Guerra de los Estados Unidos, la Cancillería cubana, en la mañana de ayer, solicitó del expresado departamento del Gobierno americano la debida autorización para que los aviones acabados de adquirir para nuestro ejército, despeguen con el objeto de que hagan el vuelo con escala desde el lugar donde se encuentran hacia Cuba atravesando el territorio de los Estados.

El permiso solicitado por nuestra Cancillería se le otorga inmediatamente.

VARIAS NOTICIAS DE LA VISTA DE LOS VETERANOS DE LA GUERRA HISPANO AMERICANA

Dentro de muy breves días se encontrará en esta ciudad un contingente poderoso de veteranos de la guerra Hispano Americana. Hemos tenido noticias en el día de ayer de que más de cuatro mil quinientos veteranos han separado para sí y para sus familiares habitaciones en los principales hoteles de la Habana.

Además, llegarán antes de que empiecen los festejos a ellos dedicados muchos de los veteranos que tomarán parte en los mismos; estos viajan a bordo del vapor California que se debe de encontrar en estos momentos en el canal de Panamá donde el buque hace escala para después dirigirse al puerto de la Habana. Estos vivirán en la ciudad como simples turistas, sin que se les ofrezcan fiestas especiales algunas, en espera de que llegue el contingeunte completo de visitantes.

EL PRESIDENTE LOS RECIBIRA EN PALACIO

El día siete, día en que se encontrará el núcleo completo de veteranos de la Guerra Hispano Americana, se les ofrecerá en la mansión presidencial una gran recepción a la que asistirá el General Machado y quien atenderá de manera cordial a los visitantes.

Se tomó el acuerdo por la comisión que atiende de todo lo relacionado con el viaje de los miles de veteranos, de que el Presidente de la República sólo salude con un "shake hands" a los principales miembros de los Veteranos americanos, ya que sería imposible estrechar las manos de los varios miles de personas que ese día acudirán a la casa del Primer Magistrado. Además de ser antihigiénico, sería no sólo molesto, sino que se necesitarían varias horas para cumplir esa cortesía.

Entre los comisionados que tomaron parte en la discusión de los citados acuerdos, se recordó el caso patético ocurrido al Generalísimo Máximo Gómez, que en una ocasión parecida en que tuvo que repartir centenares de estrechones de manos, adquirió una infección.

LAS CALLES DE LA HABANA SE ADORNARAN

La mayor parte de los comerciantes de la calle del Obispo, de San Rafael y de otras importantes vías de la capital, han tomado el acuerdo de adornar las mismas, con el objeto de contribuir con su esfuerzo a darle realce a las muchas fiestas que en honor de los veteranos se ofrecerán en la Habana.

ADORNO DEL PARQUE DEL MAINE

El parque del Maine, que recuerda el hecho más saliente en la guerra Hispano Americana, será también engalanado. El monumento que allí se ha levantado en memoria de los marinos americanos muertos en la catástrofe, será motivo de un especial adorno artístico. Una bandera americana y otra cubana, se colocarán a la derecha e izquierda del monumento unidas las dos insignias con una sutil gasa que será colocada en la cima del mismo. Además, se están confeccionando bellos gallardetes con la bandera cubana que lucirán profusamente por toda la extensión que comprende el parque y la hermosa avenida del Maine.

LA GRAN PARADA DEL DIA OCHO

En ese lugar más arriba indicado tendrá lugar la gran parada militar y desfile de los veteranos de la Guerra Hispano Americana, al que asistirá el Presidente de la República.

Este será acompañado solamente, por el Secretario de la Guerra de Cuba, Gemer Rojas, por el Sub-Secretario de la Guerra de los Estados Unidos, Mr. Wilburg Wright por el General Summerall, Jefe del Estado Mayor del Ejército norteamericano por el General Murphy, Director de la Expedición de los Veteranos, por una comisión compuesta por tres veteranos americanos y por otra integrada por tres emigrados revolucionarios cubanos.

EL LIBRO GRIS DE LA SECRETARIA DE ESTADO

Nos manifestó el doctor Campa que la colección de todos los documentos diplomáticos que se refieren a la adhesión de la República de Cuba al pacto contra las guerras o mejor conocido por el Pacto Kellogg serán recopilados con el objeto de hacer una edición de los que se llamará el Libro Gris de la Secretaría de Estado.

El Sub-Secretario pasó la mañana de ayer en la ruda labor de corregir las pruebas de los documentos, con el objeto de que antes de tres días se den a luz en un folleto muy bien editado.

INFORMES CONSULARES

El Cónsul General de Cuba en París señor Juan Manuel Vázquez Bello, dió parte a la Secretaría de Estado sobre el balance comercial de la República Francesa.

El señor Próspero Pichardo, Cónsul de Cuba en Checoeslovaquia, informó a la Cancillería que las exportaciones hechas por esa nación ascendieron a 1584 millones de coronas y las importaciones a 1563 millones quedando un saldo a favor de ese país de 21 millones de coronas durante el mes de mayo último.

DAÑO A LA PROPIEDAD

Francisco Mariña Pérez, dueño y vecino de la bodega sita en N. Sardiñas 59 denunció que el omnibus 33 de la Cuba guiado por Jorge Bolaños Dominguez alcanzó al toldo de su dicho establecimiento causándole daños que aprecia en 10 pesos.

LLENO EL CUPO DEL BANQUETE A MIGUEL MARIANO

Una comisión nos visitó para asegurarnos que el acto tendrá lugar el 29 en el Nacional

Nuestra Redacción fué visitada anoche por una comisión representativa de nuestras clases económicas, a cuyo cuidado está la organización del banquete homenaje que se proyecta en honor del actual Alcalde de la Habana, doctor Miguel Mariano Gómez.

Nos expusieron dichos señores, que este tributo de cariño al Alcalde se efectuará en la noche del 29 de este mes, con motivo de su onomástico, y que carece de fundamento el rumor propalado, de que se había rehusado por el doctor Gómez Arias tan espontáneo reconocimiento a sus actividades al frente de la municipalidad habanera.

La capacidad del Teatro Nacional para estos banquetes, o sean seiscientos comensales, está cubierta con las adhesiones recibidas, figurando entre las mismas nombres de comerciantes, banqueros, industriales, profesionales, obreros y figuras connotadas de nuestro mundo político.

EL ENCARGADO DE NEGOCIOS DE PANAMA SALE PARA SU PAIS

En el vapor "Ulúa", que salió en la madrugada de hoy, va a su país, en uso de licencia, el encargado de Negocios de Panamá, señor Raúl Alvarez de Alvarado.

Tiene por objeto principal el viaje del distinguido diplomático, asistir al acto de la trasmisión del mando supremo, que será extraordinariamente solemne.

El señor Alvarez de Alvarado, que está unido por estrechos vínculos al actual Presidente, fué uno de los que primero lanzó la candidatura del futuro primer mandatario, de quien es amigo político, y eso aumenta su deseo de estar presente en la ceremonia de la toma de posesión, para celebrar con sus correligionarios el triunfo del partido a que pertenece.

Deseamos al bienquerido representante de Panamá, un felicísimo viaje.

UNA CAIDA

Al caerse al pavimento casualmente en su domicilio Luis Daumi Peña vecino de Finlay 115 se causó una herida contusa en la región occipito frontal de la que tuvo que ser asistido en el Hospital Municipal.

DE DIA EN DIA

YO, EN LA EXPOSICION AMERO

NO de los sectores del Arte donde el vanguardismo ha causado más destrozos es en el sector de la pintura. Ya sé lo que me van a decir los vanguardistas: que yo, y como yo todos los que tienen esta opinión, no sabemos lo que es arte, ni pintura, ni vanguardismo. Pero, como vista hace fe, yo ruego a todas las personas imparciales y de vista normal, que hagan el favor de darse una vuelta por el local que ocupa (Neptuno 38, bajos) la Asociación de Pintores y Escultores de esta ciudad, donde se exhiben en el actual momento histórico 33 cartones del pintor mexicano Emilio Amero.

Patrocina la exhibición, la "revista de avance" (¡adelante con los faroles!) 1928; se inauguró en la noche del pasado jueves y tuvo a su cargo el discurso inaugural el distinguido vanguardista ojalatero señor Jorge Mañach.

Vanguardista ojalatero, sí, porque ya quedamos en que Jorge Mañach, hablando como escribiendo, es de los que cultivan, sin poderlo remediar, el preciosismo (grave pecado con arreglo a los credos de la vanguardia) y por tanto le viene como anillo al dedo la denominación que se le dió, por primera vez, a aquellos fervorosos carlistas que se quedaban en sus casas haciendo votos por el triunfo del Pretendiente, mientras sus correligionarios batían el cobre (Carlista ojalatero. Carlista que decía: "Ojalá triunfe Don Carlos").

En criollo, no hay el término, dentro del argot político; pero pudiera decirse que Mañach, es de los que tendrán derecho a alegar cuando triunfe el vanguardismo, si Dios le da tan larga vida, que él fué de los que mandó mucha S. 2-S. S. (y perdonen esta especie de ecuación para nombrar a Suárez Solís).

Mas, ya que he nombrado a Suárez Solís y he aludido a "el preciosismo considerado como crimen", quiero hacer una honrada rectificación: En lo que yo dije el otro día de que Suárez Solís se interrumpía, leyendo el romancillo "La casada infiel", para protestar de que la composición tuviera algún preciosismo, falseé la verdad, por falta de memoria.

Me lo aclaró, después, otro de los testigos de la protesta de Suárez Solís. La frase atribuída, era exacta, pero S.2 se refería a otros versos que leyó en la misma tertulia.

—Eran de P. R., creo...
—me dijo el testigo de la buena memoria.

Por no demostrar ignorancia, no quise que me aclararan quién es el señor P. R.; pero tengo motivos para suponer que se trata de un acreditado fabricante de género de punto.

Quedamos, pues, en que Suárez Solís no le encontró ningún preciosismo a "La casada infiel". Ni yo tampoco.

Veamos ahora lo que le encontró José Antonio Fernández de Castro (José Antonio, fíjense bien) al cartón número 17 de los expuestos en la Asociación de Pintores y Escultores por el insigne... Amero.

(Los puntos suspensivos están colocados para que cada cual agregue a lo de insigne el adjetivo que crea de justicia.)

Pues, mi querido semi-tocayo, encontró en ese cartón una magnífica caricatura del Príncipe de Gales: "No puede ser otra cosa"—me dijo en palabras textuales.

No se anotó un triunfo de comprensión, porque resultó que en el catálogo el cartón ostentaba el título de "mujer a caballo"; pero, en cambio, tuvo una salida digna de un Fernández de Castro (ya me tiene un poco fastidiado la modestia y voy a cambiar de táctica) al escabullirse diciendo que total era lo mismo. Pero si la cosa ocurre en Londres, al alcance de los esbirros de Scotland Yard no sé cómo hubiera podido salir del paso, porque aquello no tenía otra salida.

Sobre las caricaturas de Amero—me refiero a las catalogadas como tales, pues para mí los 33 cartones son caricaturas; y van bien—escuché dos opiniones: la del señor Embajador de México—Excelentísimo señor y excelentísima persona—que me dijo que tenían mucha fuerza de imaginación, y la de un connotado vanguardista, asistente también al acto inaugural, que no obstante ser vanguardista "enragé" decía que eran trucos, pues aquellas caras no podían parecerse a las de nadie.

Opto por la opinión del señor Embajador, pero haciendo constar que solamente por razones diplomáticas.

Todas estas cosas que he escrito hasta aquí, ponen en evidencia un hecho bastante sensacional. No puedo negar, en efecto, que concurrí al acto de inaugurar esa exhibición vanguardista. Fué una broma de Frau semejante al bromazo que pudieran darle al compañero Blanco, enviándolo a reseñar la inauguración de un cabaret.

Menos mal que estaba allí, como dejo dicho, el otro Fernández de Castro que, aunque medio pariente, es un buen amigo, y se hizo cargo de cierto.

Aproveché, en fin, la oportunidad para oír a Mañach y cerciorarme de su gloriosa ojalatería y después de pasarles la vista por última vez (en lo que me resta de vida) a los 33 cartones, me retiré pensando en lo lastimoso que resulta que el vanguardismo haya hecho tantos destrozos en el hermoso campo de la pintura.

Verbigracia, ese Amero, que dibuja tan bien ¡verlo dibujando tan mal!...

¡Sí que es triste!

Tartarín de TARASCON.

La Picazón del sarpullido desaparece instantaneamente

Chicago, Ill.—"Siempre tuve un cutis claro y limpio y he quedado sorprendido cuando he visto que comenzaba a ponerse seco y escamoso. Me picaba tanto que era imposible prescindir de rascarme. Vi su aviso y envié por muestras de Jabón Resinol y de Unguento. Inútil buscar más lejos, había encontrado lo que necesitaba pues la mejora llegó inmediatamente." Resinol, procura inmediato alivio. Porque no lo tanteo. De venta en todas las droguerías.

Resinol

COMODIDAD y ELEGANCIA

Bonito estilo para señora, con tacón de goma, en glacé color negro y en charol, 2.1|2-S a $3.00

Otros de medio corte y con tacón forrado de la misma piel, a igual precio.

También lo tenemos igual al modelo, para niñas, en glacé y en charol negro, 8.1|2-3, a... $2.75

PELETERIA
"BROADWAY"
BELASCOAIN Y ZANJA
TELEFONO M-5874

MARCAS Y PATENTES
LORENZO S. RUIZ
—En práctica desde 1912 —
Edificio Casteleiro, 401. Oficios, 18.
Cable y Telégrafo "TRADEMARK"
Tels.: I-5960 y A-9746.
HABANA

DR. L. F. RODRIGUEZ MOLINA
CIRUJANO DEL "HOSPITAL CALIXTO GARCIA"
Profesor Titular de Enfermedades de las Vías Urinarias de la Universidad de la Habana.
Consultas: de 10 a 12 de la mañana y de 4 a 6 de la tarde.
Lamparilla, 86 y 88.—Tel. A-3454.

DR. PULGARON
Manzana de Gómez 465
Teléfono A-1862
PRIMERA Y SEGUNDA ENSEÑANZA, ENSEÑANZA SUPERIOR Y LATIN
Visitas y Avisos: de 4 a 7.

Dr. P. M. Souza
Garganta, Nariz, Oídos. Hospitales de New York, Viena, Budapest, Habana. San Lázaro 226, de 2 a 4.

VINO DE CAFEINA HOUDÉ

Antineurasténico
Estimulante del Sistema muscular
Convalecencia
Influenza

Poderoso Tonico General

DOSIS:
De 3 á 6 cucharadas comunes por dia

DEPÓSITO GENERAL:
Laboratorios HOUDÉ,
9, Rue Dieu, París

El Buen Apetito

Es el sano deseo del cuerpo que reclama su alimento. Las personas agotadas, dispépticas, de sangre débil no pueden sentarse ante una mesa bien servida. Su empobrecida sangre le roba la fuerza y la vitalidad; destruye su apetito y mina su salud.

EL ELIXIR DE LEONARDI para la SANGRE devuelve a esa sangre empobrecida su fuerza para la lucha. Crea sangre roja y rica. Vuelve el apetito y se aleja la indigestión. El resplandor de la salud baña todo el cuerpo y se espera con impaciencia la hora de la comida.

Piense en el ELIXIR de LEONARDI para la SANGRE, antes que en ningún otro remedio, para la falta de apetito, la nerviosidad, el agotamiento, el reumatismo, la gota, la sífilis y la neurastenia.

ELIXIR DE LEONARDI
PARA LA SANGRE
DA VITALIDAD

Dr Gonzalo Pedroso
CIRUJANO DEL HOSPITAL MUNICIPAL DE EMERGENCIA
Especialista en Vías Urinarias y Enfermedades Venéreas. Cistoscopia y cateterismo de los uréteres. Cirujía de Vías Urinarias. Consultas de 10 a 12 y de 3 a 5 p. m. en la calle Avenida de la República 254 E-16 Indf. 1 Enero.

DR HERNANDO SEGUI
GARGANTA, NARIZ Y OIDOS
Prado, 38 de 12 a 3

ATAQUES o EPILEPSIA — Convincente Evidencia
También para la nerviosidad e insomnio. Se obtiene alivio inmediato. Perfectamente inofensivo. No contiene opiatos.
Distribuidor:
Para Cuba: Droguería de Johnson. Calle Obispo No. 30. Habana, Cuba.
Si se desea una muestra gratis envíenos 10 centavos para los gastos de despacho.
TOWNS REMEDY Co., Inc.
Milwaukee, Wis. E. U. A.

PARA ASISTIR A CLASES

Nuestro Departamento de Camisería tiene todos los artículos necesarios para el bien vestir del niño.

Camisas, corbatas, pañuelos, cinturones, calcetines, etc., etc., todo de calidad garantizada y a precios muy moderados.

Dado nuestro gran volumen de ventas y la especialización que hacemos de modas para hombres y niños, nuestros artículos representan la mejor oferta.

ESTUDIO VALLS
ANTIGUA CASA DE J. VALLES
HABANA

Jarabe de HIPOFOSFITOS SALUD
Enérgico reconstituyente; aprobado por la Real Academia de Medicina y con cerca de medio siglo de éxito creciente contra la
ANEMIA
Pedid JARABE SALUD para evitar imitaciones.

ANUNCIESE EN EL "DIARIO DE LA MARINA"

M.E.C.D. 2016

CONVENZASE VD. MISMO!!

Observe cómo el aceite de nicotina y el polvillo que siempre flota en el humo de cualquier cigarro corriente. quedan retenidos por la mota de algodón de los **LUXURIOUS, de Romeo y Julieta.** El humo de éstos sale filtrado y sólo lleva a la garganta la suavidad y la fragancia de la rica hoja de Vuelta Abajo. Rompa la boquilla antes de arrojarla y cerciórese de que puede fumar sin daño alguno para la salud.

CASARES GIL, EL CONSUL DE ESPAÑA EN NUEVA YORK, CALIFICA EL PRONUNCIAMIENTO DE PRIMO DE RIVERA COMO UNA REPETICION DE LA EPOPEYA DE COVADONGA

LA ELOCUENCIA ADMIRABLE Y EL ENTUSIASMO PATRIOTICO DEL CONSUL DE ESPAÑA EN LA CAPITAL NEOYORQUINA HICIERON SENTIR MUY HONDAMENTE A LOS ASISTENTES AL GRAN BANQUETE CONMEMORATIVO

—(Por D. WALTERS)—
Corresponsal del DIARIO DE LA MARINA)

NUEVA YORK, Septiembre 20. — (UP). — Este cronista está acostumbrado a oir discursos y discursos; oratorio forense y exhibiciones brillantes de palabrería retórica; filípicas apasionadas, y panegíricos imposibles; pero este cronista no se avergüenza al confesar que jamás ha oído nada tan convincente como los argumentos presentados por el señor Casares Gil, novelista, poeta y por ende Cónsul General del Reino de España, en esta ciudad de hoteles mónstruos y de oradores de esquina.

Y este novelista confiesa con toda humildad que si algún resto de prevención le quedaba en contra de los dictadores, acabó por obra y gracia de la retórica convincente del señor Cónsul que hacía el panegírico de su Jefe y amigo, General Miguel Primo de Rivera, Marqués de Estella, y popular dictador de las Españas.

En Nueva York, tierra de oradores de esquina, donde a cada día se oye al orador profesional exhibir su elocuencia peroratoria en defensa de éste o aquel político; de éste o aquel dogma; de éste o aquel preparado farmacéutico, o de este o aquel sistema, es una revelación el poder oir un discurso que trasciende a leguas la expresión genuina del alma, exteriorizada por un hombre de cultura superior, con elocuencia magistral, y con facilidad suprema.

Ese fué el discurso de Casares Gil, Cónsul de España en Nueva York. Había en la reunión solamente un centenar de personas. Pero eran todas personas escogidas, cada uno de los cuales, — cada uno menos este sencillo cronista, — representaba centenares. Los presentes eran celebridades en sus distintos ramos.

Estaban presentes Don Miguel Primo de Rivera, vivaz jovencito de 24 abriles que además de ser buen moto y gentil, es hijo del dictador que allí en aquel banquete se honraba; Don Roberto Martínez Baldrich, también joven y también buen mozo, y también hijo de otro héroe del 13 de septiembre, el General Martínez Anido, hábil Teniente de Primo de Rivera.

Y además de estos dos jovencitos estaban Don Salomón Maduro y su hermano Charles, — ambos hijos de la antilla holandesa de Curazao, pero de corazón más españoles que el mismo Cónsul Casares Gil; los dos glorias de la banca neoyorkina y representantes de una compañía naviera de cierta importancia.

Y estaba Mariano Miguel, pintor afamado, a quien Cuba reclama como suyo y DIARIO DE LA MARINA, se honra en llamarle colaborador, y este cronista, por lo mismo se honra en llamarle compañero, y estaba Paulino Uzcudun a quien el mundo llama campeón europeo del peso completo, y Don Valentín Aguirre, banquero y protector de las artes deportivas, — tal vez el español más popular en todo Nueva York, — y naturalmente Don José Camprubí, — propietario del único diario en castellano que sirve a la colonia de 150,000 almas que todavía lee el castellano en Nueva York, — y Don José Torres Perona, su lugar teniente, con su bigotico a lo Chaplin, y su imponente estatura de actor de cinema, o de Príncipe ruso, estaba el Conde de Peracamps gran personaje en Manila y en Nueva York, y otros muchos caballeros españoles, miembros importantes de la colonia que en Nueva York jura por Primo de Rivera.

MUSICA ESPAÑOLA

El acto se celebraba en un salón comedor del Hotel Plaza, y detrás de la mesa presidencial, donde se sentaban el Cónsul Casares Gil, Salomón Maduro, los huéspedes de honor, Primo de Rivera y Martínez Baldrich, estaba un cuadro al óleo representando la figura benigna del militar que por cinco años ha dirigido los destinos de España, señor Marqués de Estella.

Una orquesta comenzó la fiesta con una marcha militar compuesta para la ocasión por Charles Maduro, que cuando no compone música es banquero y naviero. Se llama dicha marcha, "El 13 de Septiembre", y es en realidad una marcha bellísima. Ya se habían tocado los himnos nacionales de Estados Unidos y España, y la marcha compuesta por Mister Maduro, el hijo de Curazao con corazón de español, puso a la colonia española allí reunida en su elemento.

Y después de la comida, como era de esperarse, vinieron los discursos. El Cónsul señor Casares Gil sabe llevar a un auditorio adonde él quiere. Y nos llevó a Francia donde el era Cónsul antes del 13 de Septiembre de 1923. Y nos pintó la situación de España en los años que precedieron al advenimiento del General Primo de Rivera.

Nos pintó una situación en España que realmente era lamentable antes del golpe de Estado. "Era yo entonces Cónsul en Burdeos, decía el orador — Francia, amiga sincera de España, simpatizaba con nuestras penas; nuestras entonces derrotas en Marruecos eran causa de honda tristeza en Francia. Tanto me dolía oir hablar de las derrotas de nuestros soldados en Africa, y de la próxima bancarrota de la patria que hice un viaje a España para ver si el aire de la patria lograba darme las energías que necesitaba.

"Lo que encontré en España entonces era lamentable. En todos los pueblos y aldeas de la patria amada había duelo y tristeza. Hasta las mujeres estaban interesadas en salvar la patria. Cansado de ver tanto yerro, volví a Burdeos. Y el 13 de septiembre de 1923 mientras mi tren se deslizaba por la provincia de Galicia oí rumores de revuelta.

"Se hablaba de un pronunciamiento. La palabra pronunciamiento me afligió sobremanera. Enseguida recordé nuestra historia amarga, de los días cuando Prim se levantaba contra Narváez, y Narváez contra O' Donnell. Fué pues con gran regocijo cuando supe que no se trataba de un pronunciamiento militar, sino de una verdadera revolución, que corregiría los yerros pasados y encaminaría a la patria por un sendero nuevo de progreso y de triunfos.

"El 13 de septiembre puede muy bien compararse al 14 de julio. En esta última fecha cayó la Bastilla y de sus ruinas surgió gloriosa la Francia nueva. El 13 de septiembre de ruinas surgió la nueva España que se ha hecho respetar en todo el mundo por los hechos gloriosos llevados a cabo desde ese día feliz.

"Fué ese día que Primo de Rivera tremolando el estandarte de liberación como Pelayo desde la cueva de Covadonga, vino a redimir la patria. Fué en ese día que Primo repetía la frase memorable de Cánovas del Castillo: ¡Hemos venido a renovar la historia de España!

"Y las maravillas realizadas en estos últimos cinco años son suficientes para que todo español en la patria y en el extranjero se sienta orgulloso de su gobierno. Cualquiera de los triunfos del gobierno de Primo de Rivera y Martínez Anido es suficiente para crear la gloria de un reinado."

El señor cónsul Casares Gil me perdonará que no pueda transcribir en un reportazgo su elegante lenguaje. Me concreto a citar en síntesis sus frases elocuentes. Sería inútil el tratar de seguirle al pie de la letra. Le cito a grandes rasgos. No es posible copiar la fluencia del torrente. Sólo puedo decir que no sé qué admirar más: si su sinceridad aparente, su entusiasmo manifiesto o su admirable corrección de sintaxis verbal.

Luego el orador protestó enérgicamente —su discurso adquirió proporciones de filípica — contra los causantes de la alarma que tanto dió que decir en los días que precedieron a este quinto aniversario. Y terminó pidiendo a los presentes se levantasen en señal de homenaje al jefe del Gobierno español.

Yo me levanté con los demás y como los demás me sentí también lleno de unión patriótica y repetí, como los demás, el viva al general Primo de Rivera y a España.

Mejor panegírico no lo he oído nunca.

Luego el joven Primo de Rivera habló:

—Según el telegrama que nos ha leído el señor Torres Perona—soy el representante de mi padre aquí; de modo que a pesar de mis cortos años soy el presidente del Consejo de ministros. Hace cinco años estaba encerrado en un cuartel y oí siniestras noticias acerca de la suerte de mi padre. Se me dijo que ya se había decretado su fusilamiento, que la escuadra bombardearía a Barcelona y un sinfín de cosas. Pero la hora más oscura es la que precede al amanecer. Y amaneció y la aurora nueva dió brillo a un nuevo Gobierno."

Aplaudí al hijo que hablaba tan bien de su padre. Y me adherí a los sentimientos allí expresados de dar un voto de gracias al organizador de aquella fiesta—un periodista, corresponsal de "La Nación", de Madrid, que humildemente se sentaba callandito la boca en un rincón, oyendo y gozando con el goce de los demás.

REPRESENTACION

Comercial importante para su desarrollo, se desea persona activa e inteligente. Se requiere aportación algún capital. También interesa a comerciante establecido. Ramo refrescos. Dirigirse por escrito. Prado 110, B, (altos). Sr. Diego.

LA CONDONACION DE MULTAS A LOS CONTRIBUYENTES

La Hacienda procede ahora a aplicar los beneficios de la amnistía al contribuyente

El señor Presidente de la República a propuesta del Secretario de Hacienda, firmó ayer el decreto por el cual se establece la condonación de multas a los contribuyentes y se ordena que sean rachivados los expedientes que por su índole hayan sido objeto de esta medida: la revisión de los expedientes administrativos instruídos por exacción del Impuesto, que se efectuarán únicamente a petición de las partes interesadas.

En este decreto culminan los trabajos de las Comisiones y subcomisiones que tan laboriosamente han venido actuando de acuerdo con las corporaciones económicas del país a fin de reglamentar las disposiciones que habían de regular las relaciones entre los contribuyentes y el fisco.

Por virtud de esta medida, la Sección de Rentas Interiores de Hacienda, archivará todos los balances presentados por los contribuyentes en los que oportunamente no se hubieran practicado comprobaciones o liquidaciones. En esos casos y en el de la contribución del 4 por ciento de utilidades, toda revisión se hará en cuanto lo interese la parte perjudicada.

Se declara caducada la acción administrativa de los expedientes iniciados ante del día 2 de Julio de mil novecientos veintiseis, contra fabricantes de alcoholes y licores que hubieren exportado sus productos. Se condonan las penalidades impuestas por las infracciones de las ordenanzas de aduanas y capitanías de puertos cometidas antes del 20 de Mayo de 1925, sobreseyéndose todo el procedimiento que hubiere iniciado.

Dicho decreto que por su larga extensión no reproducimos íntegramente, debe ser cuidadosamente examinado por cada comerciante e industrial, porque fija, minuciosamente y en cada caso, el trámite que debe darse por la Hacienda a los expedientes que en las diversas esferas de la Administración se han incoado para el cobro de impuestos diversos, multas e imposición de penalidades e interpretación de partidas arancelarias, para que sea un hecho en su beneficio, la aplicación de la Ley de Amnistía Económica, cuyos detalles aplica este importante decreto.

COLUMNA DEL DETALLISTA

LOS PRESIDENTES DE SOCIEDADES MINORISTAS IRAN A PALACIO PARA FELICITAR AL SEÑOR PRESIDENTE

Con motivo de su fiesta onomástica lo saludarán el día 24. Suspendida la Junta Directiva del Centro de Cafés de la Habana. Aclaraciones a las pretendidas reformas a la Ley del Cierre

El día 24, con motivo de la fiesta onomástica del general Gerardo Machado, Honorable señor Presidente de la República, los presidentes de las instituciones detalistas de esta capital que se encuentran agrupadas en la Federación Nacional de Detallistas concurrirán a Palacio con el objeto de felicitar al Primer Magistrado de la Nación.

Las clases detallistas, verdaderamente identificadas con la política del General Machado, que recuerdan además la derogación del Artículo 10 del Reglamento que rige el Impuesto sobre la Entrada y Venta Bruta, en la que el señor Presidente probó plenamente, sin duda posible, su firme intención de resolver los problemas, sin que nada representen los intereses que alrededor de ellos se creen y manifiesten, desea aprovechar esta oportunidad para saludar al primer Mandatario Cubano.

Dado que la Federación ha apoyado la designación del General Machado para un nuevo período, para ofrecerle la oportunidad de cumplir la magnífica actuación económica que viene desarrollando, de que pueda poner en entera práctica la dedicación a los problemas comerciales e industriales, atención de que tanto ha necesitado Cuba, aprovechará la visita para felicitarlo por su designación por los tres Partidos Políticos y a la vez ofrecerle la adhesión de los minoristas de Cuba, representados, en estrecho haz, por la Federación Nacional de Detallistas,

Los comisionados también le darán las gracias al General Machado por haber dado representación oficial a los minoristas en la Sub-Comisión que estudia la necesaria reforma de nuestro arcaico y justamente combabido sistema fiscal.

SE SUSPENDIO LA JUNTA DIRECTIVA DEL CENTRO DE CAFES DE LA HABANA

A causa de haber sido citada urgentemente la comisión social que toma parte en la campaña que se realiza en unión del Club Rotario para conseguir una rebaja en las altas tarifas que rigen para el suministro de energía eléctrica, cuyo Comité se reunió en la tarde de ayer, fué suspendida la Junta Directiva que para la misma hora había sido citada por el Centro de Cafés de la Habana, dado que la representación de esta Institución está formada por los principales miembros de su Junta de Gobierno.

La Junta será citada nuevamente para mediados de la próxima semana, cuya fecha oportunamente daremos cuenta, y en ella se informará, entre otros asuntos, sobre las gestiones realizadas en el expresado empeño de rebajar las tarifas de alumbrado.

ACLARACIONES SOBRE LAS PRETENDIDAS REFORMAS SOBRE LA LEY DEL CIERRE

Hemos recibido una comunicación que oficialmente nos dirige el señor José Carreño, Presidente del Centro de Detalistas de Cárdenas, interesando que aclaremos públicamente en que sentido fué adoptado el acuerdo oficial que aprobó el V. Congreso de Detallistas, celebrado recientemente en la Ciudad de Camagüey, en relación con la reforma de la vigente Ley del Cierre.

Gustosamente complacemos a los detallistas de Cárdenas, informándoles que el acuerdo fué adoptado en el sentido de que todos los establecimientos de víveres cierren a las seis de la tarde, excepto en aquellas poblaciones que las instituciones detallistas, legalmente constituidas y con la firma de la mitad más uno de sus componentes, interesen de los Alcaldes Municipales el estar abierto hasta las siete o las ocho, en cuyo caso, cumplidos los trámites de existencia legal y mayoría de firmas, la Autoridad Municipal procederá a conceder la prórroga interesada.

De esa forma se admitió la solicitud presentada por el Centro de Detallistas de Camagüey y no se lesionó los intereses de otras poblaciones que eran contrarios a otra hora de cierre que la actual.

Queda complacido el señor Carreño y los componentes del Centro de Detallistas de Cárdenas, la prestigiosa institución minorista que se interesó por esa aclaración.

ACCIDENTE DEL TRABAJO

En el centro de socorros fué asistido de esguinge de la muñeca izquierda menos grave Enrique Quirós Cárdenas vecino de Obispo 67 la que se produjo al ser alcanzado casualmente por la manopla de una carretilla con la cual trabaja.

AYER NOS VISITO EL SEXTETO UNION DE REDENCION

El conjunto musical es excelente. Nos dedicaron bellos y modernos sones

Anoche fuimos gratamente sorprendidos por la visita del Sexteto Unión de Redención, el cual ejecutó en nuestra Redacción varios números de su repertorio.

El conjunto musical es excelente bajo la dirección del señor Sebastián Aguirre.

Intérpretes maravillosos de la criollísima pieza, tocaron con gran maestría "Se convenció la cubana" y "Qué dulce es la vida", ambos sones compuestos por su director y el señor Marcial Febles.

Dicho sexteto lo forman los señores: Sebastián Aguirre, tresero y director; Floirán Romero, clave; Quintín Junco, maracas; Rogelio García, bajo; Marcial Febles, tresero y el menor Guillermo Regueira, bongó.

Agradecemos la visita deseándoles grandes éxitos.

CURA LA COLITIS, FAVORECE LA DIGESTION DE LA LECHE
ALIMENTO "ELES"
M. CABRERA Y CIA. TELF. A-0342
SALVA AL NIÑO. FORTALECE AL ADULTO

La actividad intelectual es uno de los beneficios que se obtienen depurando el cuerpo metódicamente. La gente más eminente acostumbra tomar todas las mañanas el laxante suave y refrescante
"SAL DE FRUTA" ENO
Marca de ENO'S "FRUIT SALT" Fábrica

EL NO. 18933
Premiado en $100.000, fué comprado en la vidriera de TENIENTE REY y OFICIOS y revendido por Arsenio González, residente en Villegas numero 116.

EL HEREDERO...

.. heredará salud porque sus padres toman la MALTINA TIVOLI logrando de esta forma EL VIGOR DE TODA UNA FAMILIA

MALTINA TIVOLI
VIGOR NUTRICION BELLEZA

Hoy Embarcaron Rumbo a New York Martull y Terry que Llevan el Encargo de Traer los Nuevos Aviones

Debido a atrasos sufridos por el "Havana Special", el "Cuba", no arribará hasta la mañana de hoy. El "Cristóbal Colón" ha salido de la Coruña para la Habana. Los barcos llegados en en el día de ayer. Casos de policía. Varias noticias porteñas

Debido a atrasos que tuvo el tren Havana Especial el vapor Cuba, que debió de llegar ayer tarde no lo verificará hasta la mañana de hoy procedente de Tampa y Key West.

Por la ruta de la Florida y en el Governor Cobb embarcaron ayer Felix Mesa León, Julián V. Aguilera, y familia Enrique de Cárdenas, Hari Cruz, Marino Díaz y familia, Kpse Rodríguez, José Díaz Delgado, Modesto Cortina, doctor Oscar Font Sterling, y señora James Polanco, Amelia Muñiz, Alberto Romagosa, Isabel y Esperanza Valiente y otros.

En el Cuba embarcarán hoy la señora María L. Govín de Tarafa e hijos, Angeles Herrero, Adela Alonso, Francisco Seigle e hijo, Oswaldo Montero, Miguel B. Estrada, María L. Casanova, Miguel Estrada, Gertrudis Tuero, Alberto Betancourt, Antonio A. Betancourt, Blanca Llamagarse, Eduardo de Armas, Tomás Mederos, Angeles Arteaga, Marino López Blanco y Sra. Manuel Sefran y Sra. Ignacio Cardona, y familia, Eustaquio Alonso, Francy Lacoste, Enrique Fernández, Luis García y Sra. Manuel Alonso, María A. Hidalgo, doctor Joaquín Crespo, Leonardo Coto, Juan Sabatés, Josefa Barraqué, Joaquín González, Justina López y familia, Jorge Arnoldson, Higinio Fanjul.

LOS QUE VAN EN EL SIBONEY.

En el vapor correo americano Siboney de la Ward Line, que zarpará hoy para New York embarcarán hoy los señores Jorge Adams y Sra. John Belt y familia, Vera Consulo, Lilliam y Laura Davis, Ella Lombard, Elena Parello, Mary Snyder y familia, Edward Castillo y Sra. Antonio D. Auric y Sra. Leandro Echarte, Justo García Velez Jr. Ricardo Cuevas, Fernando Bermudez, Vicente Fernández, Arturo Miller, Antonio Bacardí, Abelardo Lanza, Roberto García, Aurora G. Betancourt y los aviadores Capitanes Guillermo Martull y José Terry quienes llevan la misión de traer a la Habana dos nuevos aviones que ha adquirido el Gobierno.

EL EBRO.

Con 4 pasajeros para la Habana y 50 en tránsito para New York llegó ayer de Talcahuano y escalas el vapor inglés Ebro de la Mala Real Inglesa.

EL PIAVE.

De New Orleans y con carga y 7 pasajeros en tránsito llegó ayer el vapor italiano Piave que seguirá viaje a Canarias.

EL RIO PANUCO.

De Hamburgo y escalas llegó ayer el vapor alemán Rio Panuco, que trajo carga general 16 pasajeros para la Habana y 146 en tránsito para Veracruz.

Llegaron en este barco los señores Guillermo Husek el ingeniero George Steigery Otto Gotz.

EL TURRIALBA.

El vapor americano Turrialba de la Flota Blanca llegó ayer de New Orleans con carga general y pasajeros para la Habana y en tránsito para Cristobal.

Llegaron en este barco María Luisa Fowler e hijos, Ramón Gómez, Miguel de Sena, Antonio Vich, Andrés V. Cuevas, Oscar Estrada, y Sra. Carmela Moses, y las religiosas Angela Estrado y Elvira Marca.

EL HEREDIA.

De Puerto Castilla y conduciendo cargamento de frutas y 12 pasajeros en tránsito llegó ayer el vapor americano Heredia, de la Flota Blanca que zarpará hoy para New Orleans llevando los siguientes pasajeros doctor Faustino A. Sirvén e hijo, Enrique Ampudia, William Clark, Emilio Alonso, Herbert S. Yates, Cristobal Arias y otros.

EL CRISTOBAL COLON.

Según cablegrama recibido por el señor Manuel Otaduy, Agente general de la Trasatlántica española en la Habana, se sabe que ha salido de la Coruña en Dirección a la Habana el trasatlántico español Cristobal Colón que trae carga general y pasajeros esperandose que llegue a nuestro puerto el día 2 del próximo octubre.

La policía del puerto conoció ayer de los siguientes casos:

El Aduanero 1127 arrestó a Benito Bertrán vecino de Céspedes No. 116, Juan Capaz Vazquez de Avenida Bosvh No. 24, y Augusto Herrera de Céspedes No. 24, porque tripulaban una cachucha, cuya procedencia no pudieron justificar.

—Agustín Espiñeira, y Manuel Prieto, patrón y maquinista de la lancha Mugardos, fueron acusados por el Sargento Govantes de haberlo insultado y amenazado.

—Erenesto Menendez vecino O'Farrill No. 5 y medio Víbora, trabajando en las nuevas obras del Malecón resultó lesionado.

—Mariano Marquez de Villegas 30 y Felix Seijo de Prado No. 95, ambos agentes de equipajes sostuvieron una riña resultando lesionados.

EL FERRY

El ferry Joseph R. Parrot llegó ayer de Key West con 26 wagones de carga general.

EL NEDARHOLM.

Con un cargamento de carbón llegó ayer de Baltimore, el vapor noruego Nedarholm cuyo capitán se alejó de la ruta del ciclón perdiendo cuatro días en el viaje.

SALIDAS

Los siguientes barcos salieron ayer el inglés, Ebro para New York, el Governor Cobb y el Joseph R. Parrot para Key West.

LA RECAUDACION DE LOS FF. CC. EN LA PAS. SEMANA

Detalles de los productos brutos estimados últimamente en los ferrocarriles

A continuación insertamos los detalles de los productos brutos estimados en la recaudación durante la semana pasada, de los Ferrocarriles Unidos.

Semana terminada el 15 de septiembre de 1928	$ 244.428 01
En igual período del año 1927..	252.245 66
Diferencia de menos este año	$ 7.817 65
Total desde el 1 de julio..	$2.664.747 70
En igual período del año 1927	2.847.854 65
Diferencia de menos este año..	$ 173.106 95

LOS INDUSTRIALES SE ADHIRIERON A LA MANIFESTACION

La Asociación de Industriales acuerda concurrir al homenaje al Sr. Presidente

La Asociación Nacional de Industriales de Cuba avisa por este medio, tanto a sus afiliados como a los industriales en general, que se han adherido a la manifestación que se ofrecerá al General Machado, en la noche del próximo día 23 de los corrientes, víspera de su onomástico, que el lugar de concentración que se ha señalado al grupo de industriales, es el mismo fijado al de la Secretaría de Instrucción Pública y Bellas Artes, con motivo de haberse adherido la Asociación de Industriales a dicho homenaje por conducto de esa Secretaría.

Dicho lugar es la calle de Santiago, tramo comprendido entre Carlos III y Zanja.

Rogelio Cárdenas

Por renuncia presentada por nuestro estimado amigo el señor Benito Bada, agente de este periódico en Cabaiguán, ha sido nombrado para sustituirle el señor Rogelio Cárdenas, con quien deberán entenderse en el futuro para todos los asuntos relacionados con esta Empresa nuestros suscriptores de aquella localidad.

LA ADMINISTRACION

Juan Martínez Rama

Por renuncia del señor Juan Martínez Rama de su cargo de Agente Viajero de este DIARIO, plaza que ha sido amortizada, rogamos a todos nuestros suscriptores, agentes, corresponsales y demás personas del interior de la República se dirijan directamente a esta Administración para todos los asuntos relacionados con el DIARIO, significándoles que solamente podrán hacer cobros en el interior de la República el señor Francisco Pérez y el señor Anastasio García, quienes únicamente están autorizados para ello fuera de los agentes locales.

Habana, Septiembre 12 de 1928.
LA ADMINISTRACION.

UN ALIMENTO?
S → S → S
SIMPLI SANO SABROSO
Casado A-6884.
Y SI NO ES ESE NINGUNO

M.E.C.D. 2016

NOTICIAS E INFORMACIONES DE LA SECRETARIA DE SANIDAD Y BENEFICENCIA

SANIDAD CONCEDE PLAZO A VARIAS TERNERIAS QUE DESDE HACE TIEMPO FUNCIONABAN CLANDESTINAMENTE

Decomiso de leche condensada. Conferencia de las Isabelinas. El Concurso de Homicultura. Dos atacados de tifoidea. Cuba y la Convención en Chicago. Otras noticias sanitarias

Ayer la Dirección de Sanidad concedió sesenta días de plazo a varias Ternerías de Manzanillo, para que legalicen su situación sanitaria, ya que algunas desde muchos años funcionan clandestinamente desde el punto de vista sanitario.

Los dueños de tenerías notificados son los siguientes:

Pedro Labie, Vega y López, Miguel Lanza, y Casimiro Gutiérrez.

Sabemos que la primera ternería desde hace sesenta años venía funcionando clandestinamente de un modo sanitario, y así sucesivamente las otras.

DOS ATACADOS DE TIFOIDEA

En la Dirección de Sanidad se tuvo conocimiento en el día de ayer, de dos casos de Fiebre Tifoidea, en la población de Aguacate, en las personas de las señoritas Carmelina Enriquez y Emilia García.

Se han cursado las órdenes oportunas para su atención.

DECOMISO DE LECHE

Inspectores de Sanidad, procedieron ayer al decomiso de 3264 latas de leche condensada marca Nodriza de los señores Galbán Lobo y Compañía, por su mal estado para el consumo público.

CONFERENCIAS DE LAS ISABELINAS

Hoy a las seis y media de la tarde en El Encanto se efectuará una conferencia organizada por las Damas Isabelinas, para solicitar la cooperación de los empleados del mismo, paar la gran campaña anti-tuberculosa.

Hablarán el señor Miguel Coyula y la señora Margot Barreto de Brú.

EDIFICACION DENEGADA

La construcción de un edificio de portería para el santuario del Cobre, fué denegado por el Departamento de Ingeniería Sanitaria Nacional.

AGUA PARA LOS PINOS

Se ha aprobado por Ingeniería Nacional, el proyecto para la construcción de un tanque para reforzar el caudal de agua del Reparto de esta capital, conocido por "Los Pinos".

UN CASO DE TIFOIDEA

El Jefe Local de Sanidad de Matanzas, ha informado que en aquella ciudad sólo existe un caso de fiebre tifoiea, y que el enfermo es procedente de Canasí.

UN NUEVO PABELLON

Se ha emitido un informe por el Jefe de Ingeniería Sanitaria Nacional, sobre la instalación de un pabellón para infecciosos en la Quinta Hijas de Galicia.

PERSONALIDADES

Ayer visitaron al Secretario de Sanidad, distintas personalidades tratando diferentes asuntos administrativos, los representantes Emilio Sardiñas, Benito Remedios, capitán Villalta, José María Cardo, Alcalde de Bejucal el Jefe Local de Sanidad de Limonar, José M. de la Cuesta y otros.

También anotamos al señor Juan M. Cabada, Alcalde Municipal de Pinar del Río, quien trató asuntos de la provincia occidental.

CONCURSO DE HOMICULTURA

Ayer fué inscripto el primer niño en el Concurso de Homicultura, nombrado Ricardo Arriette de 18 meses de edad.

El ejemplar presentado fué muy celebrado por todas las personas que lo examinaron mientras se efectuaba la inscripción.

CUBA EN UNA CONVENCION

El Secretario de Sanidad ha recibido un escrito del Departamento de Salubridad Pública Americana notificándole que la Convención que se celebrará en Chicago en el próximo mes de Octubre, no tendrá todo el esplendor e importancia sino concurre la representación de Cuba, en su clase profesional.

LAS DEFUNCIONES OCURRIDAS AYER EN LA HABANA

Lázaro René Armenteros, negro, 6 meses, Pozos Dulces, 28. Enteritis.

Atilano Alvarez, blanco, 45 años, Hospital Calixto García, Pleuresía.

Francisco González, blanco, 63 años, Hospital Calixto García, Asistolía.

Antonio Rodríguez, blanco, 44 años, Cerro 440, Cáncer del hígado.

Marta G. Valdés, mestiza, 5 meses, Beneficencia, Cólera infantil.

María Crespo, blanca, 14 meses, Lamparilla y Compostela, Espasmofilia.

Abelardo Grillo, blanco, 45 años, Cervantes, 89, Persistencia botal.

Margarita López, blanca, 2 meses, L y 23, meningitis.

José Cornelio, blanco, 3 días, Ayesterán 20, Nacimiento prematuro.

Aquilino Ordóñez, blanco, 53 años, 13 número 79, Vedado, Pielonefritis.

José M. González, blanco, 20 años, Quinta de Dependientes, Tuberculosis.

Carmen Giral, blanca, 14 meses, 17 y 20, Atrepsia.

Leoncio Hidalgo, mestizo, 8 meses, Salvador 67, Asistólia cardiaca.

Domingo Beltranona, negro, 13 meses, Villanueva 8, Atrepsia.

José A. Cruz, blanco, 5 meses, Carretera Bejucal, Gastro enteritis

Samuel Beller, blanco, 21 años, Quinta de Dependientes, Traumatismo por caida.

Carmen Dugues, mestiza, 38 años, Jesús del Monte 32, Quemaduras accidental.

Lorenzo A. Román, blanco, 16 días, Santa Rosa, A, Nacimiento prematuro.

Dominga Delga,o mestiza, 93 años, Milagros 40, Senilidad.

Marcelino Carvajal, blanco, 30 años, Goicuría 86, bronconeumonía

LA BAJA MORTALIDAD REGISTRADA EN 1927-28 HACE QUE LA ISLA OCUPE EL 1er. LUGAR ENTRE TODAS LAS NACIONES

Durante el año anterior el Continente Australiano ocupó ese puesto. 34,010 matrimonios. 180,431 nacimientos. 11,477 nacidos muertos y 86,752 defunciones en dos años

En el año fiscal de 1927-28, Cuba ha ocupado el primer lugar entre todas las naciones del mundo en relación con la mortalidad, puesto eso que durante el año anterior lo ocupó Australia o lo que es lo mismo nuestra República tuvo un coeficiente de 12.03 por mil habitantes, mientras aquel continente arrojó un porcentaje de 13.23 por mil habitantes.

Un informe al señor Secretario.— El Jefe del Negociado de Demografía de la Secretaría de Sanidad y Beneficencia, elevó en el día de ayer al señor Secretario del Ramo un extenso, detallado y minucioso informe sobre el particular, haciendo constar que durante el año fiscal de 1926-27 y 1927-28, según las estadísticas oficiales que obran en su poder la mortalidad, nacimientos, matrimonios, etc fué el siguiente:

Pinar del Río: 1,246 matrimonios. 17,460 nacimientos. 496 nacidos muertos y 3,345 defunciones.

En 1927-28: 1,426 matrimonios. 5.642 nacimientos. 536 nacidos-muertos y 3.893 defunciones.

Provincia de la Habana:—6.022 matrimonios. 29.158 nacimientos. 1.513 nacidos-muertos. y 14.573 defunciones.

En 1927-28:—5.869 matrimonios. 14.255 nacimientos. 1.621 nacidos-muertos. y 13.937 defunciones.

Provincia de Matanzas:—1.462 matrimonios. 13.886 nacimientos. 578 nacidos-muertos. y 5.029 defunciones.

En 1927-28:—1,473 matrimonios. 5.627 nacimientos. 622 nacidos-muertos y 4.473 defunciones.

Provincia de Santa Clara:—3,592 matrimonios. 31,316 nacimientos. 1.383 nacidos-muertos. y 9,990 defunciones.

En 1927-28:—3.460 matrimonios. 13,398 nacimientos. 1.418 nacidos-muertos. y 9.053 defunciones.

Provincia de Camagüey:—1.201 matrimonios. 10.638 nacimientos. 470 nacidos-muertos. y 4.111 defunciones.

En 1927-28:—1.230 matrimonios. 5.968 nacimientos. 594 nacidos-muertos y 3.774 defunciones.

Provincia de Oriente:—3.018 matrimonios. 19.586 nacimientos. 1.031 nacidos-muertos. y 7.753 defunciones.

En 1927-28:—3.814 matrimonios. 14.105 nacimientos. 1.221 nacidos. muertos. y 7.418 defunciones.

Totales:—Para toda la Islá estas cifras hacen los siguientes totales:

En 1926-27:—16.541 matrimonios. 122.044 nacimientos. 5.469 nacidos-muertos. y 45.001 defunciones.

En 1927-28:—17,469 matrimonios. 58.387 nacimientos. 6.008 nacidos-muertos. y 41.751 defunciones.

Como advertirá el lector existe una baja en la inscripción de nacimientos en el año de 1927-28 en relación con el anterior; pero ello se debe a una prorroga concedida por el Congreso de la Nación para inscribir los niños no registrados en el termino que señala la Ley.

Todos los datos anteriormente expuestos y que constan en el informe del Jefe del Negociado de Demografía proceden de los certificados de defunciones expedidos por todos los médicos que residen en la República comprobados posteriormente con los Registros Civiles de los Juzgados Municipales.

Termina diciendo en su informe el Jefe de Demografía:

"Por otra parte, ha de consignarse igualmente que la República continua libre de las siguientes enfermedades: tifus exantematico; fiebre recurrente; sudor miliar; esproquetosis ictero-hemorragica; cólera asiática; peste bubonica; fiebre amarilla y viruelas, a pesar de los peligros que la vecindad de paises en que reinan estas dos ultimas enfermedades la hace correr constantemente a la República."

Dará cuenta al señor Presidente.— El señor Secretario de Sanidad y Beneficencia oficialmente comunicará al señor Presidente de la República del informe rendido por el Jefe de Demografía ya que, como se ve por todos los datos estadísticos acumulados resulta que nuestra República ocupa el primer lugar entre todas las naciones del mundo en lo que respecta a la baja mortalidad y a la no existencia de enfermedades como epidémicas.

SANIDAD OFRECE SU CONCURSO A LOS EST. UNIDOS

Los Estados Unidos agradecen profundamente este rasgo desinteresado de Cuba

El secretario de Sanidad y Beneficencia, interpretando los deseos del señor Presidente de la República, trasmitió dos despachos cablegráficos a los doctores John Barton Payne y Cummins, presidente de la Cruz Roja Americana y cirujano mayor de los Estados Unidos, respectivamente, ofreciéndoles organizar auxilios y poniendo a su disposición los servicios de la Sanidad cubana, en su empresa de auxiliar a los damnificados por el reciente ciclón.

En el día de ayer el secretario de Sanidad recibió dos cablegramas de los doctores Barton y Cummins ,diciendo el primero:

Que agradecía profundamente el ofrecimiento generoso y espontáneo de la Sanidad cubana, pero que por el momento iban salvando la situación, que si necesitaban auxilio lo solicitarían de Cuba, por su sincero ofrecimiento.

Termina el doctor Barton comunicando que desea haga llegar al señor Presidente de la República el sentimiento profundo de gratitud por ese rasgo desinteresado.

El doctor Cummins expresa en su despacho:

"He trasmitido su espléndido ofrecimiento que hace usted a la Cruz Roja Americana y otras organizaciones de auxilios, y comunico el agradecimiento intenso de todos por su oferta tan verdadera, y ruego comunique Honorable Sr. Presidente de la República nuestro agradecimiento."

El tiempo respeta la belleza de estos triunfos monumentales

Una de las más nobles tendencias de hoy, es el culto creciente hacia lo Bello. Sheaffer se enorgullece de haber iniciado el embellecimiento de la pluma-fuente. Su pluma verde de jade no sólo resultó insuperablemente bella, sino que se impuso por la *seguridad* inquebrantable de su estudiada construcción. La pluma "Lifetime" *cuesta más*, pero *vale* infinitamente *más*. Se creó para trabajar, no para el taller de reparaciones. Su gemelo, el gran lápiz Titán, es digno compañero de esta pluma suprema.

Los lápices y plumas "Lifetime"—de color verde y negro—se venden en los mejores establecimientos; con las minas en latitas de tapa azul, y el flúido "Skrip", infinitamente mejor que la tinta.

Ruis y Hnos. Casa Harris. La Moderna Poesía. Cuervo y Sobrino. y las principales casas del giro. Casa Wilson. M. y G. Salas.

Representante en Cuba: J. M. Espin. Obispo 55. Habana.

SHEAFFER'S LEADS — Minas

SHEAFFER'S

PLUMAS-LÁPICES-SKRIP

W. A. SHEAFFER PEN CO., FORT MADISON, IOWA, E. U. A.

:MISCELANEA:

"SOBRE EL NOMBRE DE LOS ESTADOS UNIDOS"

Respetable público: El insigne humorista Julio Camba, va a disertar hoy sobre la materia que sirve hoy de subtítulo a esto sección. Fuego a los cigarros Especiales de La Gloria, y a no perder una sílaba:

"Lo primero que tendrían que hacer con los Estados Unidos todos los otros paises de América es bautizarlos; invitarlos a elegir un nombre e imponérselo solemnemente.

"Los Estados Unidos, en efecto, no tienen nombre. Decir "los Estados Unidos de América" es como decir "el señor rubio que toma cerveza "Llave" en la primera mesa a la derecha del mostrador". No es nombrar a un país, sino señalarlo acaso con el dedo cual se señala a los que usan corbatas Rusquellanas, dando una vaga indicación de sus características personales y del sitio que ocupa en el mapa.

"La indicación, por lo demás, carece de exactitud, ya que en América hay más Estados unidos que los Estados Unidos de América. Por eso mucha gente digna de que no les falte el delicioso chocolate de "La Gloria", dicen: "los Estados Unidos de Norte América"; esto es, "los Estados que se encuentran a tantos grados de latitud; pero, aunque esta forma precisara enteramente el concepto, siempre resultaría algo así como una forma de navegante, más propia para designar una tierra virgen que un pueblo ilustre por las máquinas Remington que fabrica.

"Indudablemente los Estados Unidos necesitan un nombre, y, si ellos no quieren elegirlo ni aceptarlo habrá que recurrir a la Unión Panamericana, a la Sociedad de Naciones o a cualquier organismo internacional con autoridad bastante para imponérselo como se imponen los alimentos Reudebert para diabéticos que vende la Casa Recalt. Necesitan un nombre para que las ciudades puedan ser denominadas con un derivado de este nombre, así como se denomina chilenos a los ciudadanos de Chile, argentinos a los de la Argentina, peruanos a los del Perú, etc. etc.

"Una larga práctica ha demostrado ya la imposibilidad de decir varias veces en el curso de una conversación o de un artículo, "ciudadanos de los Estados Unidos de Norteamérica", y, en cuanto a lo de "estadounidenses, no creo que ninguna persona de mediano gusto pueda decirlo ni siquiera una sola vez, ya que no resulta tan grato como ingerir los suculentos platos que sirven en la muy reajustada "Diana" de Reina y Aguila.

"No hay más remedio, por lo tanto, que decir "americanos" o "norteamericanos" o "ciudadanos norteamericanos"; pero, que viene a ser, precisamente, lo que los ciudadanos en cuestión quieren que se les diga, es, al mismo tiempo, decir mucho y no decir nada; como quien va a tomar un vermouth y no acaba de decir Brocchi. Es decir mucho, porque un mexicano, por ejemplo, es tan ciudadano norteamericano como Mr. Coolidge, y no es decir nada por la misma razón.

"Yo espero que un día se abra un gran concurso internacional con premios en metálico para bautizar a los Estados Unidos cual se ha bautizado "La Rusquella" con su nombre que corre de boca en boca por toda la Isla de Cuba. Mientras tanto, y obligado a designarlos con un lenguaje matemático, lo mismo me dará llamarlos U. S. que A. B."

.....

Después de paladear intieectualmente la lectura de las líneas que anteceden, hay que paladear física y materialmente los deliciosos cocktails que sirven en el incomparable café "La Florida" de Obispo y Monserrate.

La copla andaluza

No alborotes mi sangre
con tus decires,
ni me digas aquello
que me dijiste...
¡Vuelve a decirlo...
que aun cuando me incomode...
me gusta oirlo!

Amor...
Besos, flores y delicias,
rayos de luna y de sol.

Son las promesas semillas;
mientras no coja cosecha
no des por ellas la vida.

Gloria de la Prada.

Millares de personas que padecían de quebradura han escrito al dueño de "La Moderna Ortopedia", sita en O'Reilly 73, significándole su agradecimiento por el braguero eficiente construido en esa casa.

De utilidad.

Para obtener un esmalte especial, tómense partes iguales de aguarrás y aceite quemado, disuélvase en los productos unidos, al baño de maría, una mezcla también de partes iguales de cera y resina, en la proporción de un quince por ciento de estos artículos mezclados, respecto de los anteriores. Después se deslerán en frío los colores que se deseen. El esmalte obtenido, será brillante y consistente.

Para tener bien adornada la tumba del ser querido nada mejor que las duraderas coronas de biscuit que venden los señores Novoa y Compañía en Sol 70.

Tú eres un hombre.

Si te conservas sereno, aún cuando los demás no lo estén, y te lo inculpen; si crees en tí, aun cuando los otros de tí duden, y les perdonas, dándoles además "Nacionales" de Partagás; si esperas sin desesperar; si no te ha contaminado la mentira que te rodea; si, siempre odiado, en tí no cabe el odio, y, con todo, ni censuras ni predices; si aún puedes sonar pero no te hacer esclavo de tus sueños; si aún puedes pensar, pero no es el pensamiento tu único fin; si ante el triunfo y el desastre permaneces impasible; si toleras que los bribones, para engañar a los tontos, interpreten torcidamente la verdad; si no te abruma el derrumbe de lo que tantos sacrificios te costara, y, sometiéndote a la fatalidad, recomienzas tu obra con medios disminuídos; si tienes valor para arriesgar de una vez todo lo que poseés, y si perdiéndolo empiezas de nuevo sin exhalar una queja; si todo eso eres capaz de hacer, tú eres un hombre.

Rudyard Kipling.

No hay herramienta práctica para carpinteros, chauffeurs, mecánicos, electricistas, etcétera, que no tengan en la gran ferretería "Aguila 160". Hay juegos de estuches sumamente prácticos que vende a precios de fábrica.

Cantares

Fuera un sabio sabiendo
lo que tú ignoras;
mas sabiendo quererme,
te basta y sobra.

Cuando estoy a tu lado,
¡si estaré tonto!
que se me pasa el tiempo
sin saber cómo.

Los agricultores saben que la antigua y seria casa de los señores A. Langwith y Co., de Obispo 66, tienen las semillas frescas que necesitan para hacer las siembras.

Usted debe saber que...

Los pedícuros no operan los pies de imprenta.

Tampoco los dentistas sacan dientes a los peines.

La Pepsina y Ruibarbo del Dr. Bosque, cura la dispepsia por crónica que sea.

La esfera terrestre no sirve para ponérsela a un reloj.

Las arañas no arañan ná

El gran maestro cortador señor Enrique de Lago se ha trasladado a Maloja 13, y su teléfono es el A-6038

El profesor de música no puede interpretar en su instrumento notas diplomáticas.

El reloj que no camina es el más fijo.

MARMOLES. LOS MEJORES "CASA MANFREDI"

Una curiosidad.

Hace setenta años una ley de Alemania y una ley de Australia protegía al conejo.

En la actualidad, y en el estado de Victoria, el que quiere tener conejos caseros está expuesto a que se los maten, si se les descubren, y a sufrir, además, una multa de cien libras esterlinas.

Sólo familias honorables viven en el gran Hotel "Alcázar" de Cárdenas 81, que a pesar de que está dotado de todas las comodidades modernas, sus precios para personas estables son sumamente razonables. Todas las habitaciones tienen baño privado y teléfono.

La nota final:

—Se le acusa a usted de maltratar bárbaramente a su esposa. Anoche le dió con una botella en la cabeza.

—¡Exageraciones, señor juez; fué con un cuarto de botella!

¿Cuál es el femenino de campo?

Pues cuando deja de llover, porque es-campa.

Luis M. SOMINES.

CUBA EN ROTOGRABADO

1928-OCTUBRE-1928

283 Cuarto Menguante. Luna Nueva el 13

10

MIERCOLES

Ve la luz en la Habana la revista "CUBA EN ROTOGRABADO"

5 c. EL EJEMPLAR

5 c. EL EJEMPLAR

SE DENUNCIA UN PRODUCTO FARMACEUTICO

La leche de magnesia de Phillips estaba registrada como producto nacional y extranjero

De una grave denuncia conoció ayer el teniente coronel médico del Ejército Nacional doctor César Muxó, supervisor de drogas y alimentos de la Secretaría de Sanidad y Beneficencia. El doctor Julio San Martín puso en conocimiento del doctor Muxó que el representante en Cuba de la leche de magnesia marca Phillips estaba utilizando dos etiquetas: una para tener inscripto el producto como extranjero y otra, en la Secretaría de Agricultura, Comercio y Trabajo, como producto nacional.

El capitán doctor Guillermo Lage, auxiliar de la Supervisión de Drogas, en unión del oficial supernumerario señor Rubio, momentos después de hecha la denuncia se personó en la Droguería Johnson, ocupando once frascos del referido producto con etiquetas donde aparece la dirección del Laboratorio americano donde se fabrica la leche de magnesia antes mencionada; y minutos más tarde, en la casa Obrapía 6, donde existe una imprenta, ocupó cuatrocientas etiquetas sin la dirección del Laboratorio con el fin de pasar el producto como nacional.

Según nuestras noticias, de conformidad con lo investigado por el capitán Lage, la Inspección General de Farmacia propondrá al señor secretario de Sanidad la anulación de la inscripción farmacéutica de la leche de magnesia Phillips en vista de los procedimientos ilegales que viene empleando el representante del producto para burlar las leyes de la República.

La planta de condensar leche en Cuba y Centro América. — El supervisor de Drogas y Alimentos de la Secretaría de Sanidad y Beneficencia nos informó ayer que el señor Alberto Almasqué, representante en Cuba de la razón social Nestle Anglo Swiss Company, le había manifestado que dicha entidad tenía el propósito de establecer en la ciudad de Bayamo, provincia de Oriente, una planta para condensar leche para Cuba y Centro América, con un capital de tres millones de pesos.

Le agregó el señor Almasqué al supervisor de drogas que el señor Presidente de la República colocaría la primera piedra del edificio el próximo día 30 de los corrientes, durante su permanencia en la región citada.

FUNCION FENEFICA

Se está organizando una magnífica fiesta de boxeo en el nuevo frontón a beneficio de los recluidos en Asilo Coronel Machado Castellón para el próximo nueve de Octubre.

SOLICITUD DENEGADA

La reconstrucción solicitada para el edificio C. M. Céspedes de Sagua la Grande, ha sido denegada por Ingeniería Nacional, no estar de acuerdo con los planos y memorias.

FABRICA DENEGADA

El proyecto de fábrica de refrescos de la Orange Crusch en C. de Avila ha sido denegada, por no ajustarse a lo dispuesto en materia de construcción.

CONVENCION EN DICIEMBRE

En el próximo mes de Diciembre se celebrará una Convención Filantrópica en la Secretaría de Sanidad, en el Salón de Actos.

SE CONSTRUIRA EN BREVE TIEMPO UN HOSP. PARA NIÑOS

Así lo acordó ayer la Comisión Nacional para la Protección de la Maternidad e Infancia

En el Despacho del señor Secretario de Sanidad se reunió ayer la Comisión Nacional para la Protección de la Maternidad y la Infancia. Presidió el doctor Francisco María Fernández y se encontraban presentes los vocales señores Angela Elvira Machado de Obregón y Antonio Prieto de Calvo, y los doctores López del Valle, del Pino, Ramos y el señor R. Dauval.

Da cuenta el doctor López del Valle de que para el próximo Concurso el presupuesto de gastos (según publicó el DIARIO DE LA MARINA por nota oficiosa facilitada a nuestro repórter en vez de ascender a la cantidad de $15,040.00, se aumentaba a $18.000.00, en virtud de una moción presentada por la señora de Obregón en la que pide que los estímulos del Consultorio de Higiene Infantil) en vez de ser trescientos de a diez pesos que hacen un total de tres mil pesos, se aumentasen a quinientos de a diez pesos, toda vez que este año existe mayor número de madres inscriptas; que se aumentase también la cantidad consignada para premios de Higiene Escolar, en vez de $350.00 a $500 y, por último, que el crédito destinado para la adquisición de canastillas, se elevara a un mil seiscientos pesos ($1,600.00) en vez de $1,200.00.

Se aprueba la moción.

OTROS ACUERDOS

Se concede un crédito de $2,500.00 para el Asilo Industrial de la ciudad de Cárdenas.

Se amplía el crédito de ocho mil pesos concedido para la construcción e instalación del Servicio Dietético en la Casa de Beneficencia y Maternidad de la Habana, en $2,500.00 más.

Se aprueba un crédito de cinco mil pesos para la construcción de la lavandería del Hospital de Maternidad de la Habana, doctor Enrique Núñez.

La señora de Obregón presenta un proyecto para crear, con fondos de la Comisión, un Hospital de Niños. Es aprobado y a la vez son designados los doctores F. M. Fernández, F. J. del Pino y J. A. L. del Valle para que estudien el proyecto y vean si es más práctico construir el hospital proyectado por el Ingeniero señor A. G. Maitín o como se ha pensado convertir el Hospital Mercedes en un Hospital de Niños.

Y sin otro asunto de que tratar se suspendió la sesión.

MEDICOS Y DENTISTAS

En los libros del Servicio de Legalización de Firmas, se han inscripto desde el mes de Junio a la fecha profesionales recientemente graduados, 85 médicos y 33 dentistas, todos estos del actual curso de la Universidad Nacional.

EL DR. MAÑAS PARAJON

En el día de ayer recibió instrucción del dispensario de tuberculosos que se instalará en Jesús del Monte, para atender a los enfermos de esa barriada.

Para Crecer, Engordar

adelgazar, corregir la nariz, pechos, labios, piernas, arrugas, cicatrices, hoyos, pecas, vello, calvicie y demás defectos e imperfecciones. Escribir "Perfección Estética", Viladomat, 10, Principal, Barcelona.

PARA SUS ANUNCIOS

INFORMESE CON

HIGINIO GARCIA Y GARCIA

DOMINGUEZ, 7 CERRO. TELEFONO: A-3176

M.E.C.D. 2016

SPORT...

Auxiliar poderoso para hacer la vida distraída, feliz y más intensa.

Podemos brindarle el más garantizado y variado surtido de Efectos de Sport

"SPALDING"

CASA HARRIS

Teléfono A-7265 -- O'Reilly 106

Unicos Agentes de Efectos de Sport SPALDING

EL GRAL. ALEMAN ARRIBARA A ESTA CAPITAL, DEFINITIVAMENTE, EL DIA 27, A BORDO DEL VAPOR "HABANA"

Fué transferido para el lunes, el exámen de Estudios de la Naturaleza en la Escuela Normal de Maestros. Quedaban ayer solamente aprobados 41 aspirantes. Reunión de los maestros

NOTICIAS DE INSTRUCCION PUBLICA

En la mañana de ayer en la escuela pública número 48, Centro Escolár José María Zayas, se reunieron más de doscientos cincuenta maestros, pertenecientes a los grupos de inspección que dirigen los señores Francisco Gómez Perdigón, Alfredo Organes y Carlos Génova de Zayas.

Reinó gran entusiasmo durante el intercambio de ideas, llegándose a tomar importantes acuerdos en beneficio de la enseñanza, entre los que sobresalen la unificación del horario de clases, normas metodológicas sobre ciertas asignaturas y plan para unificar la inspección en los tres grupos.

EN LA JUNTA DE EDUCACION

Todos los inspectores de los distritos de la Habana y Marianao se reunieron ayer mañana en el local de la Junta de Educación de la Habana bajo la presidencia del señor Eduardo Sánchez, Inspector Jefe.

Acordaron concurrir a la manifestación popular en honor del Ejecutivo el día de su onomástico, adoptando determinadas pautas con el fin de hacer más eficaz el servicio de inspección.

Se dió cuenta del establecimiento de bibliotecas y asociaciones de padres y maestros en los dos distritos y del resultado obtenido por cada uno en las juntas celebradas con los maestros.

De todo esto se llevará un informe al Superintendente Provincial.

EL HOMENAJE A OTAZO Y PEREZ ABREU

Va tomando auge la organización del banquete-homenaje a los Presidentes de la Junta de Educación de la Habana, doctores Otazo (saliente) y Pérez Abreu (entrante), debido a las arraigadas simpatías de los distinguidos funcionarios.

EL DIRECTOR DE LA NORMAL CITA A LOS PROFESORES

El director de la Escuela Normal de Maestros de la Habana cita a todos los señores profesores para que concurran el próximo domingo a las cinco de la tarde al local de dicha Escuela, con el propósito de asistir a la manifestación que en honor del Honorable señor Presidente de la República, General Gerardo Machado y Morales, se ha organizado para ese mismo día.

NUEVA TENDENCIA DE LAS ASOCIACIONES DE PADRES Y MAESTROS

Las Asociaciones de Padres, Maestros y Vecinos, que tanto bien están realizando a la enseñanza cooperando con el Estado al auge y engrandecimiento de la escuela cubana, han comenzado a tomar una nueva orientación.

Varias de ellas se preocupan ahora en dotar a las escuelas rurales de molinos de viento y tanques de reserva para agua, toda vez que estos pueden obtenerse con grandes facilidades.

El abasto de agua a las escuelas rurales había permanecido, hasta ahora, casi desatendido, viéndose obligados los niños a tomar agua, no potable o a carecer de esta para su aseo personal.

ALEMAN REGRESARA EN EL VAPOR HABANA

Fijamente se base que el general José B. Alemán, Secretario de Instrucción Pública y Bellas Artes, regresará a Cuba en el vapor Habana, que parte de Veracruz el día 24 y arribará al puerto de la Habana el día 27.

TRANSFERIDO EL EXAMEN DE HOY EN LA NORMAL DE MAESTROS

El Director de la Escuela Normal de Maestros de la Habana ha dictado un decreto disponiendo que el ejercicio de Estudios de la Naturaleza y Agricultura, que debía efectuarse hoy, sea pospuesto para el lunes próximo, a las dos de la tarde, por recomendarlo así el mejor desenvolvimiento de los exámenes

LOS EXAMENES EN LA ESCUELA DE COMERCIO

Ayer continuaron los exámenes de ingreso en la Escuela Elemental de Comercio de la Habana.

En la sesión de la mañana fué puesto a la siguiente serie de temas para desarrollar dos, en Gramática:

I.—Diga usted que son pronombres personales, y redacte tres oraciones en las cuales éstos sean empleados, explicando, en cada caso, su función.

II.—Diga la diferencia que hay entre los verbos transitivos y los verbos neutros o intransitivos, y construya dos oraciones en que presente ejemplo de los primeros, y dos en las cuales aparezcan los segundos.

III.—Haga el análisis analógico del siguiente trozo:

"La verdad es un arma dotada de fuerza tan poderosa, que destruye en un instante la obra que la ignorancia o la maldad han construido y hecho vivir varias centurias".

EXAMENES DE INGRESO EN LA NORMAL Y EN LA ESCUELA DEL HOGAR

Los exámenes de ingreso en la Escuela del Hogar terminarán hoy, en la sesión de la tarde.

En la Escuela Normal de señoritas terminarán los exámenes de las asignaturas básicas en la sesión de hoy, comenzando el lunes los ejercicios de las asignaturas especiales.

A pesar del enorme número de aspirantes han procedido con extrema rapidez, debido al acierto de constituir todos los tribunales simultáneamente en cada grupo.

QUEDAN 41 APROBADOS EN LA NORMAL

De los 66 aspirantes que habían sido aprobados en el ejercicio de Trabajo Manuel fueron suspensos en Anatomía 25, quedando, por tanto, aprobados solamente 41, que continuarán el próximo lunes con Geografía, Historia y Moral Estudios de la Naturaleza.

ACLARACION DE UN INCIDENTE EN LA CANCILLERIA

El Dr. Hevia, de la Secretaría de Estado, explica su actitud frente al señor Mateu

Nos dijo ayer textualmente el doctor Hevia, de la Secretaría de Estado:

Debidamente autorizado por el doctor Campa, subsecretario de Estado, deseo hacer constar que lo ocurrido fué que el señor Mateu, que algunas veces ha concurrido a mi oficina a gestionar cartas de ciudadanía, un señor que hacía veinte años que se interesó el día de ayer por la de la tenía en su poder y que ahora venía a darse cuenta que el primer apellido estaba equivocado.

Al notificarle al señor Mateu de los requisitos que era necesario llenar, contestó, en una actitud airada: "que la Secretaría muchas veces mantenía dos criterios distintos sobre un mismo asunto", y ante esa incorrección le expresé "que no podía admitir que continuara hablando en esa forma y que para cualquier recurso que deseara establecer acudiera al señor subsecretario".

Aunque la oficina que dirijo es bien conocida por la honradez, laboriosidad y corrección que imperan no solamente establecida por las informaciones de la prensa sino por testimonios de autoridades cubanas y extranjeras que tengo en mi poder; el doctor Bernardo Crespo y el señor Patricio Suárez Cordovés, los cuales se encontraban presentes, a quienes no tenía el honor de conocer con anterioridad, han acudido espontáneamente esta mañana al despacho del doctor Campa y han corroborado mi nraración del ligero incidente.

EL GRIPPOL

ES DE GRAN EXITO EN EL TRATAMIENTO DE LA GRIPPE, TOS, CATARROS, BRONQUITIS, TUBERCULOSIS PULMONAR, LARINGITIS Y TODOS LOS DESORDENES DEL APARATO RESPIRATORIO.

DOSIS: ADULTOS: 4 CUCHARADAS AL DIA.

PARA NIÑOS: CONSULTESE EL FOLLETO DEL FRASCO.

LABORATORIOS DEL DR. A. C. BOSQUE TEJADILLO 36

HABANERAS

AQUILINO ORDOÑEZ

¿Quién no lo conocía?

¡Aquilino Ordóñez!

Pocas, muy pocas personas en la Habana habrá que ignorasen su nombre y desconozcan su brillante ejecutoria, al través de una larga vida consagrada al bien.

Su bondad era proverbial.

Y todos lo querían.

Por eso ayer la noticia de su fallecimiento puso en todos los corazones un sentimiento de pesar y de tristeza.

Se efectuó ayer su sepelio.

Una manifestación imponente.

Su pobre viuda, Josefina Carceller, lo llora inconsolable, en compañía de familiares amantísimos que no saben resignarse a la pérdida de un ser tan querido.

Reciban todos mi pésame.

Que les envío muy sentido.

TEATRO POR LA MAÑANA

Constituye una novedad.

Y un acontecimiento.

Hecho a penas el anuncio de la proyectada función de mañana en el cine **Encanto**, se apresuraron nuestras principales familias a separar sus localidades.

La función será a las diez de la mañana y a ella ha de concurrir lo más selecto de nuestra sociedad.

Muy contadas ayer las localidades disponibles.

¿Cómo dudar del éxito?

EL DIA DEL VETERANO

Un acontecimiento se aproxima.

De todas mis simpatías.

Me refiero al **Día del Veterano**, que por feliz iniciativa del doctor Manuel Secades Japón y patrocinado por las entidades Unión Veteranista, Patria Nueva, Juventud Cívica y otras varias se efectuará en esta ciudad el día 10 de Octubre próximo.

Se realizarán diversos actos.

Y habrá un almuerzo-homenaje.

El más rotundo éxito parece haber coronado el bello proyecto del doctor Secades.

Un excelente compañero.

Y un gran amigo.

DE REGRESO

¡Cuántos los que vuelven!

De los Estados Unidos en su mayoría.

Entre los llegados últimamente por la vía de Key West están el señor Fausto S. Menocal, senador de la República.

Con él llegó su interesante esposa Ofelia Brito.

Y vinieron sus hijos.

Regresó también el doctor Félix Pagés, ilustre cirujano de la casa de salud de la Asociación de Dependientes.

Asímismo, regresó el doctor José María Bernal y Obregón.

Y están de vuelta también el señor Juan B. Fernández de Castro y su distinguida esposa.

¡Sean bienvenidos!

LA DICHA DE UN HOGAR

La mas grande felicidad.

Y la mayor de las alegrías.

El hogar de los estimados esposos Salvador Gómez y Celia Alvarez Rius se ha visto alegrado con el advenimiento de una preciosa niña, el día 13.

Se llamará Celia María.

¡Felicidades!

(Continúa en la pág. SIETE)

"Lechón Tostado", "Cocas de Sardinas" de "Pargo" de "Polo" etc, etc.

SABADOS y DOMINGOS

PRECIOS MODICOS

Todo cuidadosamente preparado se lo servimos al primer AVISO por nuestro Teléfono M-4324

DULCERIA y REPOSTERIA FINA, LUNCH, HELADOS y REFRESCOS

Gran Café y Restaurant "EUROPA" Teléfono M-4324

Pi y Margall 59, esq. a Aguiar

Para el ALMUERZO pida el "PLATO AZUL"

Por la NOCHE pida el "PLATO ESPECIAL EUROPA"

PROCESADOS AYER SEIS DETENIDOS POR FALSIFICACION Y EXPENDICION DE SELLOS DEL TIMBRE NACIONAL

Considerados como introductores de los sellos o falsificadores, 4 de ellos, que fueron excluidos de fianza. Los restantes son expendedores. Fundamentos del auto de procesamiento

Ayer el juez de instrucción de la sección cuarta, doctor López Centellas, asistido del Secretario Judicial, señor Miguel Angel Zayas, dictó auto de procesamiento en la causa incoada con motivo del escandaloso "affaire" de la expedición y venta de sellos del timbre nacional, de cincuenta centavos.

El auto, que por su mucha extensión no publicamos, está muy bien fundamentado y razonado y aún cuando varios letrados solicitarán mandamiento de Habeas Corpus para sus defendidos alegando que no procede la exclusión de finanza, por la cuantía de la pena que a la postre le sería impuesta a su defendido, no creemos que esos mandamientos prosperen.

FUNDAMENTOS

En los resultandos, expone el juez doctor López Centellas, como fue descubierta la falsificación, hecho ya conocido de nuestros lectores, falsificacion tan bien hecha, tan difícil de comprobar, que, al sospechar aquellas personas a las que se propusieron los sellos en venta, con un descuento que oscilaba entre el 30 y 40 por ciento, y creerlos mal habidos, fueron en consulta a diferentes lugares y por último a Mr. Foster, al que le costó trabajo encontrar diferencias entre ellos y los legítimos.

Continúa exponiendose en los siguientes resultandos, la actuación de la Judicial, la participación de cada acusado en los hechos, también conocida de nuestros lectores, y por último, hace notar el juez en el primer considerando, que se trata de un delito, que ha perjudicado hondamente el crédito del Estado, haciendo perder confianza a los que necesitan utilizar esos sellos ya que en la duda de si son legítimos o nó, se abstienen de comprarlos, siendo ello causa de descrédito y de considerable perjuicio porque afecta a una fuente de ingresos, a una partida presupuestal del Estado.

En los Considerandos, establece la diferencia entre los actos cometidos por los detenidos José Vázquez Vázquez; Carlos Bello Caraballoso; Juan Bautista, Vidal Porras y Antonio Castell Barbarich, son considerados como expendedores de sellos del Timbre falsificados de la emisión que autorizó la Ley de 31 de julio de 1917, en connivencia con los falsificadores o introductores de los sellos, penado en el párrafo segundo del artículo 307 del Código Penal, debiéndoseles considerar autores del delito y como tal, procesados y excluídos de fianza dada la cuantía del delito y sobre todo el perjuicio causado al crédito del Estado.

Rafael Molina Granados y Adolfo García Fernández son considerados solamente como simples expedidores de los sellos falsos, decretando su prisión provisional si no prestan fianza de mil pesos cada uno de ellos.

Enrique Brieta López, conforme afirmamos desde el primer día, no se considera culpable decretándose su libertad inmediata.

Además se les exige a Vázquez, Vidal, Bello y Castell, fianza de $15.000 a cada uno para las responsabilidades civiles y a Molina y García Fernández $2000 a cada uno por el mismo concepto.

Ayer mismo les fué notificado el auto a los procesados y quedó en libertad el señor Enrique Brieva. El doctor Garcilaso Rey, defensor de Castell pidió mandamiento de Habeas Corpus a favor de su defendido, alegando como fundamento para ello, que con arreglo a la ley, solo está penado con prisión correccional en su grado mínimo.

El doctor Castellanos Mena, que defenderá a Vidal, así como los demás letrados, pedirán asímismo mandamientos de Habeas Corpus para sus defendidos alegando además, que esos sellos fueron sustraídos de la Zona Fiscal de Oriente y que por la sustracción referida, ya fué dictada sentencia, no pudiendo condenarse dos veces por un mismo delito.

La Judicial prosigue sus investigaciones para lograr la ocupación de más sellos y ver si como cree el Jefe de dicha policía, está hecha en Cuba la falsificación.

GRANDES ALMACENES *Fin de Siglo*

HIC NOVVM

APROBARA EL SU ELECCION Y ALABARA SU BUEN GUSTO

SI USTED LE COMPRA SU REGALO EN "FIN DE SIGLO"

El Corte, la Confección y la Tela de "FIN DE SIGLO"

Hacen una camisa perfecta! Pregúntele a cualquiera de los numerosos elegantes que :—se mandan a hacer sus camisas aquí.—:

Porque una larga experiencia vendiéndoles a numerosos elegantes habaneros, hace de nuestro surtido el más selecto de La Habana

Y no olvide que los precios actuales son

PRECIOS INFIMOS DE FIN DE TEMPORADA

Vea los ejemplos diseñados:

A $6.75: La media docena de pañuelos finísimos, de holán clarín de hilo.

A $2.50: Magníficas camisas de poplín, en azul, beige o verde de tonos muy elegantes. Confección esmerada, de cuello postizo, en todas las tallas.

A $4.35: Preciosos juegos de pañuelo y corbata de seda en los más modernos estilos.

A $6.30: Payamas espléndidas, del poplín más fino, en gris, azul, beige o blanco, con alamares de seda en tono más claro y con cuello o sin él.

OTRAS OFERTAS MUY ATRACTIVAS PARA CABALLEROS

CAMISAS

A 90 centavos: Camisas de Batista, con cuello postizo, en todas las tallas.

A $1.00: De Batista de mejor calidad, con cuello separado.

A $1.15: De Irlanda de calidad excelente, con cuello fijo, en todas las tallas.

A $1.35: De finísima Batista en muy nuevos dibujos. Cuello separado.

A $1.50: Camisas en surtido de colores enteros muy elegantes, confeccionadas con cuello fijo, en Batista de gran calidad.

A $1.50: Preciosas camisas de Batista Francesa, en infinidad de tipos y pintas de gran novedad. Confección esmeradísima, con cuello postizo, en todas las tallas.

CORBATAS

No es posible describir la colección infinita de corbatas de seda, en todos los grados de calidad, con que hemos enriquecido nuestro ya célebre surtido.

Las hay a 35, 55, 90 cts., $1.00, $1.15, $1.50, etc., etc.

CALCETINES

De muselina de color entero, muy finos, a

$1.75

la media docena.

De hilo, franceses, en todos los colores, a

$4.20

la media docena.

PAÑUELOS

De batista de algodón, blancos, a 90 centavos la media docena.

De holán de hilo, blancos, a **$2.25, $2.50 y $2.75** la media docena.

NOVEDADES

Hemos recibido nuevas remesas de pañuelos de seda, corbatas, bastones, paraguas, botonaduras, carteras (con o sin estuche), cinturones, hebillas, cigarreras, billeteros, monederos, leontinas, estuches con todos los utensilios de afeitar; batas de casa, smoking jackets, zapatillas, sortijas, ligas, plumas fuente, lapiceros, recetarios, etc., etc.

ASCENSOS EN EL EJERCITO CON MOTIVO DEL FALLECIMIENTO DEL CAPITAN PABLO MOLINER GARCIA

Orden de incorporación a los ascendidos, que prestarán servicio en el Cuarto Batallón de Infantería, destacado en el Sexto Distrito Militar, del Campamento de Columbia

De conformidad con el escalafón del arma de Infantería, en orden de antigüedad, el Estado Mayor del Ejército ha promovido estos ascensos con motivo de la plaza de capitán vacante por el fallecimiento en los Estados Unidos del oficial señor Pablo Moliner y García:

A la plaza de capitán el primer teniente Francisco Bens y Arrarte; a la de primer teniente el segundo Manuel Larrubia y Paneque; y a la de segundo teniente el teniente supernumerario Eloy F. Pérez y Casanova.

Ayer mismo se dieron las órdenes de incorporación a estos ascendidos, que prestarán servicio en el cuarto batallón de infantería, destacado en el sexto distrito militar, Campamento de Columbia.

EL TENIENTE CORONEL USATORRES

Este activo oficial, Teniente Coronel Ernesto Usatorres y Perdomo, jefe de la Sección de Suministros Generales del Departamento de Administración del Estado Mayor, ha entrado en el período de franca mejoría, quedándole sólo de la hemiplegia que sufrió, una ligera parálisis parcial.

NUESTRO EJERCITO EN LA OPINION EXTRANJERA

El Agregado Militar de los Estados Unidos remitió a la Sección de Información un número de The Military Engineer del Ejército de los Estados Unidos en el que mediante datos enviados a petición del mismo periódico se habla encomiásticamente de la organización del Ejército de Cuba vse publican varias fotografías de unidades en maniobras.

COMISION

A desempeñar una comisión especial ha sido enviado a Oriente el capitán de Estado Mayor Miguel Portela y Rodríguez, que presta servicio en la Sección de Información.

NO SE SOLICITO EL AUXILIO DEL EJERCITO

Se desea aclarar que no fué cierto el que la Secretaría de Agricultura haya solicitado auxilio del Ejército Nacional para que oficiales veterinarios informaran acerca de la causa de una epidemia en el ganado, pues lo único que solicitó dicho Departamento fué que por la Guardia Rural se suspenda la vacunación del ganado vacuno en los campos y se le informe el número de reses vacunadas y el resultado obtenido en cada caso.

666

Es una prescripción para CATARROS, GRIPPE, FLU, DENGUE, FIEBRE BILIOSA y MALARIA

Mata los gérmenes.

Mujeres Enmascaradas

El enmascararse la cara con polvos, cosméticos, lociones y cremas, podrá engañar a uno mismo, pero no engaña a nadie más. No hay cutis tan hermoso como el natural, y ninguna mujer con la cara embadurnada será tan atractiva como la mujer cuyo cutis ha adquirido un estado saludable por medio del Ungüento Cadum. El masaje por la noche con Cold Cream y Ungüento Cadum, en partes iguales, conserva la piel en muy buen estado. Hace cesar al instante la picazón, y es muy calmante y cicatrizante. El Ungüento Cadum es bueno para el eczema, granos, manchas, escoriaciones, sarpullido, empeines, cortaduras, picaduras de insecto, etc.

NOVENTA DIAS DE ARRESTO A UN CABO DE MAR

Recorridos del "20 de Mayo", 'Villas' y 'Baire'.— Oficial investigador para una causa

Cañonero "20 de Mayo".—Ha salido en la mañana de hoy de Cayo Francés hacia Caimán Grande, conduciendo a su bordo la Comisión de Faros y Boyas que se encuentra efectuando trabajos de sondeo y abalizamiento por esa zona.

Cañonero "Villas". — A primera hora de la mañana de hoy ha salido de Isabela de Sagua para continuar el recorrido de su zona.

Crucero "Cuba". — Ha llegado en la tarde de ayer al puerto de Cienfuegos.

Cañonero "Baire". — Se encuentra sin novedad, prestando su servicio de vigilancia y protección a las costas.

En un Consejo de Guerra General, celebrado en las Escuelas Navales del Mariel para ver y fallar la causa número 1-928 del Estado Mayor General, seguida contra el Cabo de Mar Ramón Alvarado Vázquez, por un delito de desobediencia, habiendo sido declarado culpable de los cargos y especificaciones contra él formulados y en consecuencia fué condenado a la pena de noventa días de arresto con las accesorias del artículo 34 de la Ley Penal Militar y abono de la prisión preventiva sufrida.

Han sido aprobados el procedimiento, veredicto y fallo del Tribunal, debiendo cumplir el Cabo de Mar Ramón Alvarado Vázquez la pena impuesta en las Prisiones Militares de la Fortaleza de la Cabaña, quedando reducido a las filas de acuerdo con el artículo 30 de la Ley Penal Militar.

SUCESOS DE POLICIA

UN CHOQUE

En V. Muñoz y Aranguren, chocó el camión 795 que conducía Teodoro Delgado vecino de Cuba 12 con el auto 18414 que se dió a la fuga resultando e camión con averías de escasa importancia.

ESCANDALO POR EMBRIAGUEZ

El vigilante 1686 detuvo a José Gaitan vecino de P. Cerrada 23 por que en estado de embriaguez formó un escándalo en la vía pública.

OTRO CHOQUE

El auto 5076 que conducía Aristides Balbon vecino de P. Varela 646 chocó en M. Gómez y Rastro con el auto 16779 que se dió a la fuga sufriendo el primero averías de poca consideración.

QUEDO RENOVADO EL CONSEJO DE DISCIPLINA DE MEDICINA, DURANTE LA SESION DEL CLAUSTRO, ANOCHE

Ha sido ratificado el horario de las clases para el próximo curso académico de 1928-29. Distribución de las consignaciones destinadas a material científico

Anoche celebró sesión de Claustro la Facultad de Medicina y Farmacia bajo la presidencia del señor Decano doctor Luis F. Rodríguez Molina, asistido por el señor secretario de la misma doctor Ramón A. Mendoza.

Fué primer asunto en la orden del día la renovación del Consejo de Disciplina de la Facultad, mediante votación reglamentaria, que resultó casi unánime para los ocho puestos a cubrir, pues seis resultaron electos por la totalidad de los profesores presentes.

Hecho el escrutinio y ratificada la elección se vió el resultado siguiente: Por la Escuela de Medicina, doctores Vicente Pardo Castelló y Emilio Romero. Por la Escuela de Farmacia: doctores Atanasio Hernández y José Capote Díaz (reelectos). Por la Escuela de Cirugía Dental: doctores Ismael Clark y Eugenio Crabb (reelectos) y por la Escuela de Medicina Veterinaria doctores Ricardo Gómez y Francisco del Río (reelectos).

Seguidamente el doctor Mendoza dió lectura a la distribución de las consignaciones para material científico destinado a las distintas Cátedras, a la que el Claustro impartió su absoluta conformidad.

Por último el señor Decano consultó a los señores profesores qué modificaciones deseaban proponer al Claustro en relación con el Horario de Clases que rigió durante el pasado curso, siendo acuerdo unánime que en el próximo subsista el mismo.

Antes de entrar en la orden del día, el señor Decano doctor Rodríguez Molina dió cuenta al Claustro del fallecimiento deploradísimo del profesor titular doctor Enrique Casuso y Oltra, acordándose que, a nombre de la Facultad, el señor Decano enviara a la familia del extinto compromesor sentido mensaje de fraternal condolencia.

Además, se acordó que la velada necrológica que se organiza como homenaje póstumo al doctor Solano Ramos (que en paz descanse) se consagre también, en parte, a la memoria del ilustre doctor Casuso.

Antes de levantar la sesión el doctor Rodríguez Molina informó a los señores profesores del lugar señalado para incorporarse a la manifestación de mañana en honor del Jefe del Estado, en la forma que damos a conocer en otro lugar de esta misma edición.

Y agotada—en poco más de una hora—la orden del día, el doctor Rodríguez Molina cerró el acto, para proseguirse—en un día de la semana próxima—los asuntos que como el de los programas se hallan pendientes de los informes que deben rendirle previamente las respectivas comisiones nombradas al efecto.

El Uso Regular de Fly-Tox Disminuye las Enfermedades

Los hombres de ciencia advierten que el bacilo de la fiebre tifoidea, de la parálisis infantil, de la malaria, del dengue y de más de treinta epidemias se propaga por medio de las moscas. Fly-Tox es de muerte segura para las moscas, mosquitos, lepismas, polilla y demás insectos caseros. Uselo con regularidad. Se vende en todas partes.

Ext. d-14.

Prueba GRATIS Encanto DAMAS

IDEAL DE HOMBRES AFEITADOS

Super - REFRESCANTE

LOCIÓN NEVADA.

CON AGUA DE ROSAS CUTIS LIMPIO.

Suave aterciopelado. Despues de afeitarse NO tiene RIVAL

DROGUERIA SARRÁ LA MAYOR.

Muestra Gratis presentando mañana este periódico.

1(Válido hasta el día 22)

M.E.C.D. 2016

TODO HACE CREER QUE ALEMANIA Y FRANCIA ESTAN CANSADAS DE TANTO DISCUTIR Y ANSIAN QUE SE LLEGUE A UN ACUERDO SOBRE LA EVACUACION

El Gobierno alemán hizo y seguirá haciendo hincapié en los convenios de la Liga y de Locarno, así como en el pacto que ha propuesto el Secretario de Estado ame., Kellogg, con el fin de lograr sus deseos, aunque conmovida por el discurso de Briand

DE ESTA SITUACION UN TANTO TIRANTE SOLO PUEDE SALIR EL EXAMEN DE LOS PROBLEMAS PENDIENTES COMO CONSECUENCIA DE LA GUERRA

Ginebra se ha convertido en un centro de actividad en pro de la paz no sólo oficial sino particularmente. Allí funciona la Unión de las Iglesias con tal objeto y está preparando una conferencia mundial que tendrá lugar en la India, el año 1930

Por WILLIAMS R. KUHNS

NUEVA YORK, Sept. 20, (SE.) — Después de una semana de conversaciones y mensajes a uno y otro lado del Rhin, respecto a la duración de la ocupación francesa de la Renania, parece que tanto Alemania como Francia se encuentran cansadas y deseosas de llegar a un acuerdo general en bien de ambas.

En Ginebra se encuentran ahora fijas las miradas y los pensamientos de todos los estadistas del viejo continente que esperan que de las reuniones que allí se celebran se llegue a un acuerdo en virtud del cual cese la ocupación de las regiones que aún se encuentran bajo el poder militar francés y se arregle de una vez el complicadísimo problema de las reparaciones franco-alemanas.

Era de esperar que después de haberse suscrito el Pacto anti-bélico Kellogg, Alemania y Francia chocaran sobre la cuestión de la ocupación militar que la última ejerce en algunas regiones de la primera. El Gobierno alemán piensa utilizar al efecto las garantías del Convenio de la Liga, el Convenio de Locarno y el Pacto Kellogg para lograr la evacuación de las tropas francesas del suelo alemán. Pero las negativas de Briand, tan vigorosas han conmovido profundamente la opinión en el país vecino.

El pesimismo se ha apoderado de todas las mentes cambiándose totalmente el aspecto favorable con que se vió la firma del Pacto Kellogg. Témese ahora que el edificio de la paz pública se quiebre por su base. Por lo menos en todas las esferas oficiales se tiene el convencimiento que tendrá que comenzarse de nuevo para lograr un renacimiento de acuerdos que produzca definitivamente la paz mundial.

En realidad la francamente violenta declaración de Francia respecto a no tener fe en que Alemania continuara sus pagos aun después de retirarse las tropas de ocupación francesas que mantienen en la Renania, produjo una tensión favorable al objeto final ya que hizo que se discutiera este problema.

De esta situación no puede salir más que una de examen de las cuestiones palpitantes que tienen encendida a Europa. Afortunadamente, tanto Briand como Mueller demostraron que estaban dispuestos a llegar a un compromiso que satisfaga a todas las partes que tienen problemas a resolver.

Otros estadistas que también tomaron parte en la discusión de esas cuestiones álgidas fueron Lord Cushendon, inglés; Hymans, belga; Scialoja de Italia y Adachi del Japón.

La solución a la que se llegara significará una concesión por ambas partes. El Ministerio francés ha aprobado ya los acuerdos preparatorios hechos por los alemanes, y se cree que seguirán las negociaciones emprendidas.

Naturalmente, que quizás se llegue, posiblemente, a revisar inclusive el "Plan Dawes", o sea el acuerdo mediante el cual se efectúan los pagos ahora a los Aliados.

La opinión pública se mantiene expectante en lo que respecta a la posible interpretación del Convenio Kellogg, estableciendo relaciones entre lo que éste estipula y las obligaciones que afectan a todos los que reconocen el Pacto de la Liga. Se dice que ambos Convenios internacionales pueden utilizarse para lograr el objetivo de Alemania.

Otra de las cuestiones que fueron tratadas fué la proposición de la líder feminista Doris Stevens, respecto a la nacionalidad de las mujeres casadas con extranjeros.

El pacto naval britano francés continúa dando que hacer a la opinion de los expertos. Ya ha sido dado a conocer a los Gobiernos de Italia, Norte América y Japón. Este último notificó que no tenía nada que objetar. Coolidge ha contestado que los Estados Unidos no se sienten aludidos por los términos del convenio e Italia no ha dicho aún palabra respecto al convenio.

Mientras tanto la cuestión del desarme continúa sin tratarse. El Consejo ha designado al embajador español en París señor Quiñones de León para que ejerza de árbitro en la disputa entre Lituania y Polonia.

Ambas partes desean llegar a una solución favorable.

Holanda y Noruega han protestado de que los cargos remunerativos más amplios hayan sido cubiertos con funcionarios de las naciones más poderosas, inclusive los Estados Unidos.

El Comité Económica de la Liga ha aprobado un plan para investigar las causas de los abusos del consumo del alcohol en el mundo.

Ginebra se ha convertido en un centro de actividad para la paz mundial, no sólo de un modo oficial sino extraoficialmente. Allí funciona la unión de las iglesias en pro de la paz, que están preparando una conferencia mundial que tendrá lugar en la India en 1930.

La nueva amistad entre Chile y el Perú ha producido un admirable efecto en todos los espíritus, y es una especie de compensación al nerviosismo que producen las cuestiones europeas.

La elección de Venezuela para el cargo que ocupaba China en el Consejo ha producido regocijo en el Gobierno de Caracas, porque China había tratado por todos los medios de continuar en el puesto que venía desempeñando.

Las noticias que llegan de Moscú son también favorables porque el Gobierno soviet ha acordado hacer nuevas concesiones liberales al capital extranjero, dando para ello las suficientes garantías.

CRONICA CATOLICA

POR UN CATOLICO

GRANDES FIESTAS A NUESTRA SRA. DE LA CARIDAD DEL COBRE EN LOS PINOS

Con grandes fiestas se ha celebrado en el vecino pueblo de los Pinos, las fiestas anuales en honor a Nuestra Patrona, la Virgen de la Caridad del Cobre.

El día 31 de Agosto a las siete y media de la noche ante una inmensa muchedumbre dieron comienzo las fiestas con la ceremonia de izar las banderas de la Virgen de la Caridad y de la Patria, mientras se disparaban 21 cañonazos y cientos de voladores, chupinazos y palenques.

Seguidamente en la casa Iglesia el P. Trias Párroco de dicho pueblo, rezó el Santo Rosario y ejercicio de la novena.

El día primero de Septiembre a las ocho y media a..m. se celebró el Santo Sacrificio de la misa, haciéndose seguidamente numerosos bautizos por el Párroco de Calabazar Rvdo. P. Trias, a los niños pobres de los Pinos, Arday y Miraflores.

Por la noche a las siete tuvieron lugar los ejercicios del segundo día de la novena con asistencia de gran número de fieles.

El domingo 2, a las ocho de la mañana comenzaron las confesiones de los niños y adultos, a las nueve celebróse la misa dominical con sentida plática sobre el evangelio del día y después numerosos bautizos como el día anterior.

Por la noche a las siete se verificaron los ejercicios del tercer día de la novena.

Desde el día 3 al ocho ambos inclusives, se siguió celebrando la novena a las siete de la noche con los mismos ejercicios de los dias anteriores.

El domingo 9, fecha de la fiesta pricipal, desde las primeras horas de la mañana comenzaron a efectuarse gran número de confesiones.

A las nueve en punto hizo su entrada en Los Pinos, el Excmo y Reverendísimo señor Arzobispo de la Habana Mons. Manuel Ruiz y Rodriguez, acompañado de su capellán, P. Manuel Rodríguez, siendo recibido por el Párroco P. Trias y la Comisión organizadora de las fiestas.

Minutos después hacia su llegada la distinguida y piadosa dama señora Ofelia Rodriguez de Herrera, acompañada de la señora Angelita Canosa de Sánchez Fuentes y Nena Nodarse de Beltrán.

Seguidamente Mons. Manuel Ruiz acompañado de los Padres Joaquín Trias y Manuel Rodriguez procedió a la bendición y colocación de la primera piedra, del que ha de ser Santuario de la Virgen de la Caridad del Cobre de los Pinos.

Actuaron de Padrinos en esta ceremonia el Jefe del Estado Mayor del Ejército General Alberto Herrera y su bella y distinguida esposa señora Ofelia Rodriguez de Herrera.

Después de firmada el acta correspondiente, fué colocada la primera piedra, mientras la Banda de Música dejaba oir las notas del Himno Nacional cubano.

Minutos después se verificó la bendición de la nueva y valiosa imagen de Nuestra Señora de la Caridad del Cobre, donada por los piadosos esposos María Antonia Rodriguez de Notario y José Notario, los que sirvieron de Padrinos en la bendición de la imagen.

Seguidamente dió comienzo la misa solemne a toda orquesta y voces en la que ofició el P. Joaquín Trias.

Llegado el momento del Evangelio dirigió sentida y bella plática en la que cantó una vez más las glorias y milagros de nuestra excelsa Patrona la Virgen de la Caridad del Cobre.

La casa capilla lucía un bello y artístico adorno floral confecionado con profusión de plantas, flores y luces en artística combinación.

Una extraordinaria concurrencia invadía los contornos de la capilla durante las fiestas.

A las siete de la noche comenzó a ponerse en marcha la gran procesión con la imagen de Nuestra Señora de la Caridad, la que recorrió las principales calles del pueblo en el siguiente orden: Cruz y Ciriales; caballería abriendo la marcha; coro de angeles; coro de canto de la capilla San Benigno dirigido por las señoritas María Luisa Romero, Ana María Simo y María L. Quing; Escuela Dominical de los Pinos que dirige la señorita Manuelita Gonzalez, Estandartes y banderas portadas por señoritas y niños vestidas de marineras; enfermeras de la capilla de San Benigno; Bomberos y enfermeras de Regla con su banda de música respectiva; la imagen de Nuestra Señora de la Caridad del Cobre colocada en precioso y valioso trono llevada por jóvenes vestidos de mariperos; Bandas de música y cientos de fieles que cerraban la marcha.

La bandera Cubana de gran extensión era llevada por cuarenta señoritas vestidas de marineras y capitaneadas por Luciana Laplace.

Decoró el trono y la capilla el joven artista Romro Arciaga.

Al llegar la procesión ante la residencia de la Camarera señora María Antonia Rodriguez de Notario, la señorita María Luisa Romero, dirigió a la Virgen una preciosa poesía alusiva al acto.

Detrás del trono iba el Párroco P. Joaquín Trias revestido de Capa y el P. Ramón de Diego tuvo a su cargo la dirección de la procesión.

El estandarte cubano fué llevado por el señor Eugenio Herrera, haciéndole escolta las señoritas Rosa Jiménez y Caridad López y los niños Albertico y Carlitos Romero, Nazareno y Genoveva Yobre y María y Esperanza Azcareta.

El estandarte del Sagrado Corazón de Jesús fué llevado por Estrella Cuesta escoltada de Luisa Sotelo y Aurora Solís.

El de la Caridad. Estela Lara, Mercedes Diaz y Aldes Pardo.

Cerca de las nueve de la noche se recogió la procesión, estando las calles de los Pinos completamente llenas de pétalos de flores arropados al paso de la veneranda imagen de Nuestra Patrona.

El DIARIO DE LA MARINA felicita a la Comisión organizadora de dichas fiestas y de un modo especial al Párroco P. Joaquín Trias y a la Camarera señora María Antonia Rodriguez de Notario por la solemnidad de dichos cultos.

DIA 22 DE SEPTIEMBRE

Este mes está consagrado a San Miguel Arcángel.

Santos Florencio y Silvano, confesores; Mauricio y compañeros, mártires; Santas Iraida, Digna y Emérita, vírgenes y mártires.

San Mauricio y sus compañeros mártires. Era San Mauricio primer capitán o coronel de un cuerpo de tropas que se llamaba Legión, y se componía de seiscientos sesenta hombres. Llamábase la legión Tebea, lo que da a entender que se había levantado en la Tebaida, o que sólo se componía de gente de aquel país.

Por un acontecimiento feliz se convirtió en celoso misionero de toda la legión; y el Señor echó la bendición sobre su celo y su amor a Jesucristo: de manera que en muy breve tiempo se hizo también cristiana toda ella.

Informado el emperador Maximiano de esta conversión, quedó extremadamente sorprendido, y sucediendo prontamente la cólera a la admiración, celoso de su autoridad, mandó que todo el ejército fuera contra los Santos y los hiciesen pedazos. En un instante se cubrió todo el campo de cadáveres y consiguieron la palma del martirio estos gloriosos soldados de Jesucristo el día 22 de Septiembre del año 286.

EN GUATEMALA SE HA RESTABLECIDO YA LA NORMALIDAD RELIGIOSA

En la República de Guatemala, rugió fieramente la persecución religiosa, siendo la víctima más augusta, el Santo Prelado Monseñor Luis Javier y Capurón, Arzobispo de Guatemala.

El actual Presidente de la República hermana, restableció la normalidad y la Santa Sede envió al Internuncio de Haití y Delegado de las Antillas, Monseñor Jorge A. Caruana para restaurar la vida religiosa.

Después de laboriosa y árdua labor alcanzó su diplomática gestión el éxito más completo.

La Santa Sede ha designado para Arzobispo de Guatemala a Monseñor Luis Dorou, meritísimo sacerdote de la Congregación de la Misión, más popularmente conocidos por Padres Paules o Lazaristas.

Para la nueva Diócesis de Quetzaltenango ha sido nombrado el Canónigo y Párroco de la Catedral de Guatemala, M. I. Dr. Jorge A. García.

En Guatemala, hasta hace muy pocos años había solamente el Arzobispado. Momentos antes de estallar la persecución religiosa la Santa Sede creó la Diócesis de Quetzaltenango designando al Excelentísimo señor Luis Javier y Capurón para promulgar el Breve de erección de la nueva Diócesis, lo que no pudo cumplir por habérselo impedido la persecución religiosa, que desterró de su amada Patria y Archidiócesis al ilustre Prelado.

Vuelta la paz, vemos que ya han sido designados los Prelados que han de regir eclesiásticamente a Guatemala.

Nosotros, que en esta Sección fustigamos a los perseguidores de la Iglesia en esa República y acogimos los lamentos y protestas de los católicos guatemaltecos, hoy acogemos su regocijo y lo trasladamos con suma alegría al católico lector, para que tribute gracias a Dios por haberse dignado otorgarles la libertad religiosa.

SOLEMNES HONRAS POR EL ALMA DEL PADRE CIPRRIANO IZURRIAGA

El próximo día 26 del corriente, fiesta onomástica del que en vida se llamó Rvdo. P. Cipriano Izurriaga, de la Congregación de las Misiones, se celebrarán en la Iglesia de La Merced, solemnes funerales por su eterno descanso,—funerales que le ofrece la Milicia Josefina de dicho templo, al que fué su fundador y director hasta su muerte, y en el engrandecimiento y sostenimiento de dicha asociación gastó todas sus energías.

Dicho día a las siete y media de la mañana se celebrará misa de Comunión general armonizada, la que será aplicada por el finado.

A las nueve de la mañana solemnes funerales por el mismo.

A dichos actos se invita especialmente a la Milicia Josefina y a cuantas personas se honraban con su amistad.

LA GRAN OBRA SOCIAL EN LA PARROQUIA DEL CERRO

Continúa el Párroco del Cerro, P. José Viera, su gran obra social en favor de los menesterosos.

Durante la semana pasada fueron socorridos los siguientes enfermos inválidos:

Agueda Abrante, anciana canaria enferma tubercudosa, vecina de Diez de Octubre 412, habitación 12.

Rufa Yumilla, anciana ciega, vecina de Santa Teresa y Manila.

Cornelia Llagostera, madre enferma con cinco menores, vecina de Palatino número 35.

Leoncia López, anciana ciega, vecina de Jesús Peregrino letra B.

Manuel Diaz, obrero inválido con cuatro hijos, vecino de San José número 123.

En lista anterior faltaban las siguientes personas socorridas:

Celestina Leiva, señora postrada, sin recursos y teniendo a su cargo a su anciana madre y cuatro sobrinos, vecina de Crespo número 19, última habitación.

Amadora Roque, madre enferma y sin recursos de San Benigno número 12.

Nos comunica el P. Viera que ya llegan escasos los recursos a su Parroquia y que los pobres cree que cuentan con ricos tesoros de misericordia y acuden en legión incontable a solicitar una caridad.

CULTO CATOLICO PARA HOY

En el templo de Reina, a las 8 a.m., Misa y Comunión general por la Archicofradía del Purísimo Corazón de María, la cual se aplica por la conversión de los pecadores.

Oficiará el nuevo Director, R.P. Manuel Gómez de Aparicio, S.J.

Se encarece la asistencia a los congregantes.

En la Parroquia del Carmen, solemne función al Santísimo Sacramento por el Jubileo Circular. La Misa del Sacramento a las 8½ a. m.

La reserva, a las 5½ p. m.

En la Merced, solemne doble novenario a la Titular. Por la mañana, a las 9. Por la noche, a las 8½.

En la Capilla de las Madres eucarísticas, sita en Malecón número 75, solemne novenario a las 5 p. m., en honor a la Patrona del Instituto, Nuestra Señora de las Mercedes.

En la Parroquia de los Quemados de Marianao, hoy a las 10 de la noche, la gran Vigilia de Propaganda Eucarística.

Los adoradores activos y honorarios se reunirán a las 8 y media p. m., en el Paradero de los Tranvías de Marianao, sito en Zanja y Galiano, para desde allí partir a la citada Parroquia.

Se encarece la puntualidad en la asistencia.

En el templo del Santo Cristo, a las 8 y media, solemne función en honor a Santo Tomás de Villanueva.

En los demás templos, las Misas rezadas y cantadas de costumbre.

CULTO CATOLICO PARA MAÑANA

En la Parroquia del Carmen ,a las 7 y media a. m., Misa de Comunión mensual reglamentaria para las Hijas de María y Teresa de Jesús. A las 9 a. m., Misa cantada con exposición nde Su Divina Majestad y sermón. Después de la Misa, procesión de las Hijas de María y Teresa de Jesús. A las 5 y media de la tarde, los solemnísimos cultos del último día de la Semana del Jubileo Circular, con procesión del Santísimo por las naves del templo, bendición y reserva.

En la Iglesia de Reina, a las 8 a. m., exposición, Misa armonizada, Comunión reparadora del Apostolado de la Oración, bendición y reserva.

Se encarece la asistencia de los Celadores y socios del Apostolado de la Oración.

En la Parroquia del eVdado, celebra la función mensual reglamentaria, la Cofradía del Dulce Nombre de Jesús. A las 8 a. m., Misa de Comunión general. A las 9 a. m., Misa solemne y sermón. A las 5 y media p. m., exposición, estación, Santo Rosario, plática, bendición, reserva y procesión con la imagen del Niño Jesús.

En San Francisco, celebra su función mensual la Asociación del Vía-Crucis Perpetuo. Alas 7 y media a. m., Misa de Comunión general. A las 9 a. m., Misa solemne y sermón. A las 7 y media de la noche, exposición, estación, Corona Seráfica, plática, bendición, reserva y vía-Crucis.

En la Parroquia de San Nicolás de Bari, celebra la función mensual el Apostolado Parroquial de la Oración. A las 7 y media a. m., Misa de Comunión general. A las 8 y media a. m., exposición, Misa solemne, sermón, bendición y reserva.

En la Capilla de las Madres Eucarísticas, Malecón 75, a las 5 p. m. solemne novenario e nhonor a Nuestra Señora de la Merced.

En la Parroquia de Jesús del Monte, celebran la función mensual reglamentaria, la Asociación Pontificia y los Pajes del Santísimo Sacramento, con arreglo al siguiente programa: A las 8 a. m., Misa de Comunión general. A las 9 a. m., Misa solemne con exposición de Su Divina Majestad y sermón. A las 5 p. m., estación, Santo Rosario, plática, procesión del Santísimo, bendición y reserva.

En el templo de la Merced, a las 8 de la mañana ,la Comunión mensual de la Federación de las Hijas de María de la Medalla Milagrosa. A las 9 a. m., Misa solemne, sermón y novena a Nuestra Señora de la Merced. A las 8 y media de la noche, la tradicional Salve a Nuestra Señora de la Merced.

En la Parroquia de Jesús, María y José, celebra la función mensual reglamentaria, la Archicofradía del Santísimo Sacraemnto. A las 7½ a. m., Misa de Comunión general. A las 9 a. m., exposición, Misa solemne, sermón, bendición y reserva.

En la Parroquia de los Quemados de Marianao, a las 5 a. m., Misa de Comunión general para los adoradores y fieles, procesión del Santísimo, bendición, reserva y retirada de la Guardia Real Nocturna de Jesús Sacramentado, semitonando el Salmo "De Profundis", por el eterno descanso de las benditas almas del Purgatorio.

En la Parroquia de Guanajay, a las 9 a. m., Misa cantada, sermón, ejercicio de los "Veintiún Domingos", en honor a San Hilarión, Patrono de Guanajay. A las 11 a. m., Misa rezada y el ejercicio de los "Veintiun Domingos". A las 8 y media de la noche concluye el solemne novenario en honor a Nuestra Señora de las Mercedes, Patrona de Guanajay con Letanías y solemne Salve, que cantarán los celebrados cantantes Padre Larrea y Valentín Urrestarazu con acompañamiento de orquesta.

El lunes 24, grandiosos festejos, con el siguiente programa: A las 8 a. m., Misa de Comunión general. A las 9 y media a. m., Misa solemne de Ministros y sermón por Monseñor Manuel Arteaga y Betancourt, Provisor y Vicario de la Archidiócesis de San Cristóbal de la Habana. A las 7 y media de la noche gran procesión por las calles de la Villa con la venerada imagen de la Patrona, Nuestra Señora de las Mercedes. Recogida la procesión, retreta y fuegos artificiales.

En todos los templos, se conmemora el domingo con Misa cantada y sermón, la "Dominica XVII, después de Pentecostés".

LUCIDAS RESULTARON LAS FIESTAS A LA VIRGEN DE LA CARIDAD, EN EL PUEBLO DE AGUADA DE PASAJEROS

La novena de la Virgen de la Caridad, que todos los años se celebra en este pueblo con gran esplendor, este año ha resultado de una lucidez inusitada. El altar, que sirvió de trono a la Virgen, ornado por las señoritas Secundina Vizcaya, Isabel, Emma y Herminia Bravo y Caridad Perales, formaba un conjunto tan bello con las delicadas flores, hechura de la inimitable señora Fermina Caro de Virinzuela, que fué la admiración de todos.

La novena estuvo muy concurrida, viéndose el fruto en la numerosa y distinguida asistencia de personas de ambos sexos a la Sagrada Mesa.

El coro de Hijas de María, que entonó preciosos cantos, fué dirigido hasta el día siete por la señorita Mercedes Moure y este día, en la solemne Salve del afamado Angel Sánchez, lo dirigió la profesora, también Hija de María, Carmen Goldaraz, que en la misma de comunión del día ocho nos sorprendió con una muy melodiosa Ave María interpretada por ella misma.

Una de las notas más salientes fué que el Rvdo. P. R. González, S. J., que reside en el Colegio de Montserrat, de Cienfuegos, cautivó al auditorio, primero con su improvisada peroración, mientras se esperaba volviese la luz eléctica, que sufrió una no corta interrupción y después con sus elocuentes frases llenas de santa unción, alentando a los CABALLEROS CATOLICOS en especial a los que acababan de iniciarse, que fueron los señores Marcial Méndez, Alfonso Saura, Vicente Sarasola y Astiasarán, Enrique Valera y Fernando González.

Lo que es muy digno de notar que ni la torrencial lluvia, que descargó poco antes de la hora señalada para la procesión, fué obstáculo para que nuestra Madre la Virgen de la CARIDAD pasease triunfalmente por las principales calles de esta población, precediendo los hermosos estandartes de las varias asociaciones, destacándose entre éstos como astro de primera magnitud, el valioso estandarte de los CABALLEROS CATOLICOS, portado con gallardía y suma compostura por el dignísimo Caballro Católico Fernando Vallé Salcines.

La iniciación de los nuevos CABALLEROS CATOLICOS, fué dirigiad por el muy digno presidente señor Romualdo Ramos, que espuso en nocas frases todo un programa, debe servir de pauta a todo Caballero Católico; por el no menos digno señor Gregorio Escagedo y el señor Conciliario, finando con el animadísimo himno, propio de la Asociación, entonando con gran entusiasmo por todos los socios.

El éxito de estas grandes fiestas fué debido a la actividad de la incansable señora Cesárea Galán, esposa del prestigioso y bizarro capitán de la Guardia Rural, don Melanio Bravo, que al no poder ser ayudada por las laboriosas señoras Eulalia Díaz de López Castro y Fermina Caro de Virinzuela, por ocupaciones inesperadas, puso en movimiento a su novel vástago Melanito, que recorrió el comercio y algunas casas particulares a fin de colectar fondos y sufragar los gastos anejos a estos actos.

LAS MERCEDES Y NOSOTROS

ESTA CASA, LA DE LOS REGALOS, OFRECE A TODOS los que tienen que regalar el 24, muy bellos presentes, de gran presentación y buen gusto por costo muy reducido,

—A PRECIOS POPULARES—

LA MAS FERMOSA

—SAN RAFAEL, 28, casi esquina a Aguila—

¡El 1er diente!

El niño debe tomar su 1ra sopa de

FOSFATINA FALIÈRES

la harina alimenticia incomparable a la cual millones de nenes deben la fuerza y la salud.

Exigir la gran marca registrada FOSFATINA FALIÈRES

de fama mundial y desconfiar de las imitaciones

Farmacias y casas de alimentación — PARIS.

SI ES DISPEPTICO LIBRESE DE LA TENAZA

CON QUE EL VERANO AMENAZA SU ESTOMAGO

Los calores excesivos entorpecen las funciones digestivas.

El que sufre de Dispepsia se siente peor e indispensablemente necesita ayudar a su régimen con algo que le facilite una buena Digestión.

La "PEPSINA Y RUIBARBO BOSQUE" está indicada en estos estados y produce inmejorables resultados en el tratamiento de la Dispépsia, Gastralgia, Digestiones lentas y difíciles, Neurastenia gástrica, Gases, Vómitos, etc., etc.

Se vende en todas las Boticas de la Isla.

LABORATORIO DEL DR. A. C. BOSQUE.

Tejadillo 36, Habana.

MANUAL DEL SECRETARIO JUDICIAL

DE LOS JUZGADOS MUNICIPALES

POR JUAN SIERRA JIMENEZ

Con esta obra se presta un verdadero servicio a los funcionarios del Foro cubano, ya que en él se exponen en forma clara y sencilla las obligaciones de los Secretarios Judiciales, con arreglo a las Leyes vigentes, los formularios para todas sus actuaciones, tanto en materia civil como criminal, como juicios correccionales, jurisdicción voluntaria, accidentes del trabajo, registro civil, etc., etc.

Contiene, además, la demarcación territorial de todos los Juzgados Municipales y Partidos Judiciales de la República y está prologado por el Dr. JULIO ORTIZ CASANOVA, Fiscal de la Audiencia de la Habana.

Precio del ejemplar, a la rústica. . . . . $ 3.00
Encuadernado en holandesa. 4.00
Encuadernado en pasta española. 4.50

TEMAS PARA EL INGRESO EN LA SEGUNDA ENSEÑANZA

Por el Dr. ISIDRO PEREZ MARTINEZ

Este libro de temas para el Ingreso en los Institutos, es el único completo y adaptado a los Programas Oficiales, que se ha publicado hasta hoy. Comprende las trece asignaturas que exige el Reglamento actual, evitando así un gasto innecesario de obras de toda clase, que a pesar de ser muy caras no responden a las exigencias del Programa actual. El autor, que se ha dedicado a la enseñanza durante toda su vida y conoce la psicología del alumno, ha reunido en este volumen todo lo necesario en Geografía de Cuba, Historia de América, Geografía de América, Geografía Universal, Historia de Cuba, Fisiología e Higiene, Botánica, Zoología, etc. Todo reunido en 446 páginas.

Precio del ejemplar, a la rústica . . . . . $ 2.50
Encuadernado en tela 3.00

CARTILLA Y CALENDARIO AGRICOLA CUBANO

Por el sabio naturalista, agricultor y botánico, Dr. SEBASTIAN A. DE MORALES

Trata de la clasificación y composición de los terrenos, de las semillas, ingertos y época de efectuarlos, lista de árboles frutales, yerbas de pasto, frutos, etc., etc. Tiene también un calendario con indicaciones prácticas para el agricultor, exponiendo las labores de todos los meses del año. Precio del ejemplar, rústica. . . . . $ 0.40

OTRAS NOVEDADES

VILLA (DR. J. DE LA).—ANATOMIA HUMANA Y EMBRIOLOGIA. FASCICULA IV, MIOLOGIA. Hermosa edición, ilustrada con 212 figuras intercaladas en el texto, en su mayoría en colores. Madrid, 1928. 1 tomo en cuarto, en tela. . . . $ 6.00

MUNIAGURRIA (Dr. CAMILO).— LECCIONES DE PATOLOGIA Y CLINICA PEDIATRICA. Buenos Aires. 1 tomo en cuarto, a la rústica. 5.50

RUNTING (E. G. V.)—QUIROPEDIA PRACTICA. Lo más moderno y práctico sobre esta materia. Barcelona. 1 tomo en octavo, a la rústica 1.50

COLEMAN (F.) — MANUAL DE EXTRACCION DENTARIAS. Trata de los métodos modernos para la conservación de los dientes, lo mismo que de las extracciones, operaciones, etc., obras de carácter práctico, ilustrada con numerosos grabados. Barcelona, 1928. 1 tomo en 8o., encuadernado en tela. . . 2.00

PRUVOST (P.) — TUBERCULOSIS PULMONAR Y DE LAS SEROSAS. Un manual práctico. Colección de la "Biblioteca La Práctica Médica". — Barcelona, 1928. 1 t. en 8o., rústica 2.50

TORELLO (J.) — CEFALALGIAS DE ORIGEN OCULAR Y TRASTORNOS DEL APARATO DE LA VISION EN LAS CEFALALGIAS DEBIDAS A ENFERMEDADES GENERALES. Estudio clínico especial. Barcelona, 1928. 1 tomo, en cuarto, a la rústica 2.00

ORUE (J. R. DE)—MANUAL DE DERECHO INTERNACIONAL PRIVADO ESPAÑOL. Comprendiendo las más recientes disposiciones oficiales y sentencias del Tribunal Supremo. Madrid, 1928. 1 tomo en cuarto, encuadernado en pasta. . . 5.00

REPARAZ (GONZALO DE). LA CONSTITUCION NATURAL DE ESPAÑA Y LAS DE PAPEL. Manual del perfecto constitucional español. Barcelona. 1 tomo en 8o., rústica. . . . 1.00

MARYLU.—BRIDGE. Consejos indispensables para jugar y anotar este elegante juego, hoy de moda. Es el manual más completo que se ha publicado en castellano y contiene numerosos ejemplos. Habana, 1928. 1 tomo en 8o., rústica 1.50

LA DECORACION MODERNA EN ESPAÑA. INTERIORES. Partes primera y segunda. Contienen numerosos modelos del más puro arte español antiguo. Barcelona. Precio de cada carpeta 2.50

CONDE YORK WARTEMBURG. — NAPOLEON, JEFE DE EJERCITO. Juicios críticos de sus campañas guerreras. Barcelona. 1 gran tomo en 4o., a la rústica. 1.25

RETORTILLO (A.) y FERNANDEZ-NAVAMUE (M.) —COMPENDIO DE EJERCICIOS GRAMATICALES. — Segunda edición con numerosos gráficos. Madrid, 1 tomo en cuarto, encuadernado en tela. 2.00

La Moderna Poesia

Obispo 135. Apartado 605. Teléfonos A-1171, 1172 y 1173. — Habana

CERVANTES

Galiano 62. Apartado 1115. Teléfono A-4958. Habana.

ANUNCIESE EN EL "DIARIO DE LA MARINA"

SALES DE ESTRONCIO de PARAF-JAVAL

BROMURO DE ESTRONCIO — INDICACIÓN: ENFERMEDADES NERVIOSAS

YODURO DE ESTRONCIO — INDICACIÓN: ENFERMEDADES DEL CORAZÓN LINFATISMO

LACTATO DE ESTRONCIO — Empleado en la enfermedad de Bright — INDICACIÓN: ALBUMINURIA

SALICILATO DE ESTRONCIO — Mejor tolerado que el de sosa

8, Rue Vivienne, PARIS y en todas las Farmacias

DURANTE LA ESTACION CALUROSA cuando usted, se fatiga fácilmente y le falta energía, se siente abatido, nervioso, irritable y debilitado, tome una cucharadita de SALVITAE en un vaso de agua.

REFRESCA, VIGORIZA, LIMPIA Y PURIFICA.

Salvitae

Estimula el HÍGADO, y los RINONES entona la DIGESTIÓN, limpia y purifica el CONDUCTO INTESTINAL, elimina el ÁCIDO URICO, evita la POSTRACIÓN y la LANGUIDEZ.

ATAQUES EPILEPTICOS CURADOS

La medicina del Dr. Peeke ha curado Ataques Epilépticos y desordenes nerviosos durante más de cuarenta años. Deseamos que toda mujer, hombre o niño que sufre de esta terrible enfermedad envíe por nuestro importante Libreto gratis, que trata de la Epilépsia.

Dr. W. H. PEEKE, 4 Cedar Street, NEW YORK

De venta en todas las Boticas

Lo que Trae de Importante la Gaceta Oficial

Decreto de la Secretaría de Justicia designando al doctor Humberto Rodríguez Maribona y Arango Archivero General de Protocolo del Distrito Notarial de San Antonio de los Baños, en la vacante del señor Arturo C. Díaz Ramos, por traslado.

—Se decreta caducado por permuta el nombramiento de Notario, con residencia en Gibara, del doctor Domingo Corona y García que dejó transcurrir el plazo legal sin sacar su título.

—Se deja sin efecto el título de Procurador que le fué expedido al señor Félix Cantero para ejercer en el Distrito Judicial de Santa Clara y se cancela la fianza que había prestado.

—Se deja sin efecto el título de Procurador que fué expedido al señor Santiago G. Velazco y Pulido y se cancela la fianza que para ejercer había prestado.

—El Secretario de Hacienda da a conocer que la recaudación desde el primero al ocho de septiembre ha sido de $466.688.60, en las aduanas, Zonas Fiscales, Lotería, Rentas consulares y Fondo Especial de O. P.

—Decreto de la Secretaría de Agricultura declarando la reciprocidad entre la República de Cuba y España para la protección legal de los autores y propietarios de obras debidamente inscriptas en el Registro General de la Propiedad Intelectual de España, e inscribibles por su índole en el de Cuba.

—La Secretaría de Guerra y Marina publica el Decreto en que se hacen modificaciones importantes en el plan de estudios de los cadetes militares, reformando el artículo 14 del Reglamento de la Academia Militar.

—El Tribunal Supremo declara sin lugar el recurso de inconstitucionalidad establecido por el señor Manuel González Guerra, contra el decreto que ordenó derribar los kioscos que ocupaban parte de la vía pública de la Habana.

—El Tribunal Supremo convoca a los jueces que deseen trasladarse a Sagua la Grande para que presenten su documentación optando a la vacante de aquel Juzgado de la novena categoría en el escalafón judicial.

—El Colegio de Abogados de la Habana da cuenta de haber quedado inscripto el título de letrado del doctor José R. Castellanos y Valdés.

—Se ha inscripto en el Tribunal Supremo, el título de abogado del doctor Ramón Alberto Infiesta y Bages.

3 razones supremas

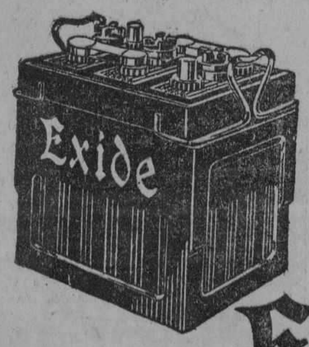

La seguridad, duración y reputación de los acumuladores EXIDE son, conjuntamente, la garantía de satisfacción y economía que no deja lugar a duda sobre la superioridad de los acumuladores EXIDE.

Hay modelos de acumulador para cada coche—y para cada bolsillo.

Exide

EL ACUMULADOR DE LARGA VIDA

Distribuidores para Cuba

HAVANA BATTERY & SUPPLY CORP.

San Lázaro 93, Havana

THE ELECTRIC STORAGE BATTERY CO., Filadelfia, E. U. de A.

M.E.C.D. 2016

EL RECIENTE DECRETO SOBRE LOS TRASBORDOS DE LAS MERCANCIAS FUE CAUSA DE QUE LOS NAVIEROS HAYAN EXPRESADO SU GRATITUD AL SECRETARIO DE HACIENDA

SE ESTA REDACTANDO UN DECRETO DISPONIENDO QUE SEAN RETIRADOS DE LA CIRCULACION LOS SELLOS DEL TIMBRE DE CINCUENTA CENTAVOS.—SE FIRMARA EL LUNES EL DECRETO CONCEDIENDO FACILIDADES A LOS TURISTAS EN CUBA

Una nutrida representación de Navieros, integrada por los señores Manuel Otaduy, por la Trasatlántica Española; Mr. Gaye, por la Trasatlántica Francesa; Sr. Cidre, por la Mala Real Inglesa; Closing, por la Hamburguesa Americana; Morris, por Lykes Bros.; Figueredo, por la Ward Line; y otros, visitaron al Secretario en la tarde de ayer, para testimoniarle su agradecimiento, por el reciente Decreto que se autoriza nuevamente los trasbordos de mercancías y el cual tiende a facilitar grandemente las operaciones de carga y descarga en este puerto y que por las medidas restrictivas anteriores se habían quebrantado grandemente sus intereses.

Los visitantes se mostraron sumamente agradecidos de las atenciones recibidas por el Secretario de Hacienda y por sus declaraciones en favor de las Compañías Navieras.

BANCOS Y CAJAS DE AHORROS

En la tarde de ayer se constituyó en la Secretaría de Hacienda, la Subcomisión de Bancos y Cajas de Ahorros, designándose como Presidente de la misma al señor Frank Seigle.

Esta Comisión se encargará de estudiar los documentos mercantiles y la que trasladará a la Subcomisión correspondiente los estudios que lleve a cabo sobre organización Bancaria.

INSTITUCIONES AGRICOLAS

También se constituyó la Subcomisión de Instituciones Agrícolas e Hipotecarias, designándose Presidente de la misma al doctor Rogelio Díaz Pardo.

SUBCOMISION DE MARINA MERCANTE

También se constituyó ayer tarde la Subcomisión de Subpuertos y fomento de la Marina Mercante.

SELLOS RETIRADOS DE LA CIRCULACION

Se está redactando un Decreto por el Secretario de acienda para llevarlo a la firma Presidencial, en el cual se autoriza a la Secretaría para retirar de la circulación los sellos del timbre (color carmelita) y de un valor de $0.50 y al mismo tiempo se dispone en el referido Decreto que aquellas personas, o casas comerciales, que tengan existencia de los sellos del valor indicado, se les canjearán por sellos de otro valor.

RENUNCIA ACEPTADA

Por Decreto Presidencial se le ha aceptado al señor Juan Bruno Piña la renuncia de su cargo de miembro de la Junta de Protestas, nombrándose en su lugar al señor Pastor Lagueruela.

PARA LOS GASTOS DE LA SECRETARIA

Por Decreto Presidencial se ha dispuesto la apropiación de la cantidad de $28.603-54, de los fondos provenientes del ex-Banco Nacional, destinándola a gastos de la Secretaría.

PARA EL RECIBIMIENTO A LOS VETERANOS

También de los propios fondos se toma la cantidad de $5,000 destinándola a los gastos que origine el recibimiento que se les ha de dispensar a los Veteranos de la Guerra Hispano Américana, que llegarán en el entrante mes de Octubre.

EL CLEARING HOUSE

Una Comisión del Havana Clearing House, presidida por don Narciso Gelats, se entrevistó en la tarde de ayer con el Secretario de Hacienda, tratando del cobro del cuarto del uno por ciento a los giros que se hacen al extranjero y sobre la exportación e importación de numerario.

MAQUINARIAS PARA IRRIGACION

El doctor González del Valle, acompañado de importadores de maquinarias y accesorios para irrigación, se entrevistaron en la tarde de ayer con el Secretario de Hacienda, para pedirle ciertas y determinadas concesiones en la importación de esas maquinarias ya que su uso para el agricultor cubano es uno de los principales problemas para el mejor y más rápido desenvolvimiento de la agricultura nacional. Solamente piden los citados comerciantes que se les apliquen las bonificaciones que determina el Arancel de Aduanas a esa clase de maquinarias.

RIFA AUTORIZADA

Por Decreto Presidencial se autoriza al periódico "Heraldo de Cuba", hacer sorteos por amortización en combinación con los premios de la LLotería Nacional, dedicando los regalos a sus lectores.

FACILIDADES A LOS TURISTAS

El lunes se firmará el Decreto Presidencial, por el cual se regulan las facilidades que en lo sucesivo se le darán a los automóviles de los turistas que vengan a Cuba.

CHINOS EN LIBERTAD

De un momento a otro decretará el Secretario de Hacienda la libertad de doce asiáticos que se encuentran desde hace algún tiempo recluídos en el Campamento de Inmigración por no haber podido justificar su residencia en Cuba.

La libertad obedece a gestiones y garantía del señor Ministro de la República China.

TRIANON

De un nuevo Beige del tono llamado 'Nocturne', de preciosos efectos, con aplicaciones de Piel Satinada

$8.50

A. Alvarez

Hnos. Alvarez. Neptuno y San Nicolás. Teléfono A-7004

GRANDES CONCIERTOS

Estamos en la mejor temporada del año en que usted, sin salir de su hogar, confortablemente y sin gastos, puede disfrutar diariamente de los GRANDES CONCIERTOS, INSTRUCTIVAS CONFERENCIAS, OPERAS y MUSICA DE TODAS CLASES que se transmiten de todas las Estaciones Americanas y Nacionales.

ATWATER KENT

es el APARATO RECEPTOR DE RADIO más perfecto y de mayor alcance y potencia que se conoce, el que trabaja sin baterías, solamente conectándolo a la corriente eléctrica de su casa.

PIDANOS HACERLE UNA DEMOSTRACION

PRECIOS SIN COMPETENCIA

Vda. de Carreras & Ca.

Prado 115 Tel. A-3462

En el Desierto

— Es el sol que hace brillar así el marfil de sus dientes
— No es el Dentol que un explorador olvidó por aquí.

DEPOSITO GENERAL: Maison FRERE.—19, Rue Jacob.—PARIS

REGALO:—Devolviendo este anuncio a J. Pauly y Cía, Apartado 2143, Habana, e indicando con claridad su nombre y dirección, recibirá gratis un tubo de pasta DENTOL.—"D.—

FESTEJOS A LOS VETERANOS EN LA CALLE DEL OBISPO

Los comerciantes y banqueros acordaron cooperar a los agasajos que se organizan

En la tarde de ayer tuvo efecto en la casa de los señores P. Ruiz Hnos., Obispo 99, una importante Junta de la Asociación de Comerciantes y Banqueros de la calle de Obispo, en relación con los festejos que en esta calle se harán con motivo de la próxima llegada a Cuba de los Veteranos de la Guerra Hispanoamericana.

Asistieron a esta reunión los señores Manuel Hierro, de la casa Hierro Cía., Pelayo Alvarez, de Pelayo Alvarez Hno Cía, Enrique Fernández Cavada, de la Villa de París, José Fernández de Fernández Cía., Le Palais Rogal, viuda de Fargas, de la Sociedad, Alejandro L. Esquerré, de la Casa Esquerré, Ramón Fernández, de Le Printemps, Alejandro Ruiz de la casa P. Ruiz HHno y Alberto Colomer.

Entre los acuerdos tomados figuran los siguientes:

Enviar una Circular a todos los residentes en la calle recomendándoles adornar las fachadas y sus respectivas vidrieras el próximo día 23 del corriente, con motivo de la celebración del onomástico del Honorable señor Presidente de la República.

Adornar la calle con bambalinas y banderas cubanas y americanas a la llegada de los Veteranos de la Guerra Hispanoamericana en los primeros días del mes entrante de Octubre.

Adherirse al programa de festejos combinados para la celebración del Día de la Caña.

Nombrar una Comisión compuesta por los señores Manolín Hierro Alejandro Ruiz y Enrique Fernández Cavala, para que se entreviste con el señor Secretario de Obras Públicas y conocer el resultado de la exposición que firmada por todos los residentes en la calle Obispo, se le enviará recientemente interesando el arrglo de la calle, en el sentido de que sea ensanchada algo, hasta hacer posible el cruce de dos automóviles sin dificultad.

La Junta se terminó a las cuatro y media de la tarde.

Aceite Ricino ERBA

TÓNICO INTESTINAL

LA MARCA ERBA ES UNA GARANTIA

HABANERAS

Viene de la página CINCO

LAS FESTIVIDADES DE HOY

SANTA DIGNA

Lleguen hoy las primeras felicitaciones con la expresión de nuestras simpatías hasta la señora Digna López viuda de Meyra, que está de días. También lo está su hija Nena, residente en Cárdenas, desde que contrajo nupcias con el doctor Amador.

Una dama de alta respetabilidad, Digna Salcedo de Hill, figura de nuestra mejor sociedad.

Además Digna Lavín de Gutiérrez; Digna Manduley; Digna González de Masferrer y la siempre interesante Digna Mayember de Espejo.

Señoritas: Digna Paredes y del Prado, Digna Guzmán Suárez y Digna Grau Romero.

No olvidaremos a una trigueñita tan graciosa como Emérita Alvarez Santos.

AHORA LOS MAURICIOS

Están de días hoy en la festividad de San Mauricio, el joven tan relacionado en la sociedad habanera, Mauricio Labarrere y Cotiat, cónsul general de Grecia en la Habana.

El joven e inteligente abogado Mauricio Montaegudo, al que enviamos una cariñosa felicitación.

Mauricio Schechter, Mauricio Caballero y Mauricio García Rodríguez.

Y el joven Mauricio López Aldazabal y Cadaval, que sufre la pérdida de su padre, cuya trágica muerte, acaecida recientemente causó consternación en el seno de esta sociedad.

CUMPLEAÑOS

Cumple hoy años el mayor de los hijos de un querido compañero en el periodismo, Jesús Calzadilla, el leído corresponsal de Guanabacoa al día, del DIARIO DE LA MARINA. Para el simpático Chuchú tenemos un recuerdo de afecto.

EN VIAJE DE REGRESO

De vuelta.

Tras corta ausencia.

El doctor Arquímedes Recio y su esposa, la joven e interesante Dulce María Ruiz, están ya de vuelta de su viaje a Nueva York.

Instalados se encuentran nuevamente en su preciosa Quinta de recreo.

El Dulce Nombre.

Cerca de Arroyo Arenas.

LAS DAMAS ISABELINAS

Una visita al Encanto.

En la tarde de hoy.

A las seis y media serán galantemente recibidas por la gerencia del gran establecimiento comercial que es orgullo de la República.

Habrá un discurso.

Del doctor Coyula.

Meritoria en grado sumo es la campaña que las Damas Isabelinas vienen realizando para combatir la tuberculosis, campaña encaminada a hacer más efectiva la obra social y sanitaria contra la terrible peste blanca.

Será un bello acto social el de hoy en El Encanto.

Y muy oportuno.

A usted, querido compañero:

(Continúa en la Pág. NUEVE)

NTRA. SRA. DE LAS MERCEDES

SAN GERARDO

LUNES 24

La satisfacción absoluta en aquello que usted regala se lo garantiza nuestro surtido incomparable. Es ilimitada la variedad que le ofrecemos en joyas y objetos de arte y adornos para la dama o para el caballero.

La Casa de la Quintana

LA CASA DE LOS REGALOS

Una Nueva Remesa

DE VESTIDOS DE ENTRE TIEMPO Y SOMBREROS, PROPIOS PARA VIAJE; NOS ACABA DE LLEGAR.

Mlle. Cumont

Prado 88 y 96

RESULTO MUY CORDIAL EL HOMENAJE RENDIDO POR LOS PANADEROS A LOS DRS. B. CORREOSO Y CASTELLANOS

Los delegados de la Federación Nacional de los obreros panaderos y distintas colectividades tomaron parte en este agasajo, pronunciándose varios entusiastas discursos

En el gran salón Tropical celebró ayer el Gremio de Obreros Panaderos el Homenaje organizado en honor de los doctores Antonio Bravo Correoso y Manuel Castellanos Mena, en el que tomaron parte los delegados de la Federación Nacional de Obreros Panaderos y distintas representaciones de sociedades obreras.

Por la Hermandad Ferroviaria, Delegación Dos, asistieron su presidente, el señor Ciro Quintana, y el señor Guillermo Urrutia.

Sindicato de Conductores y Motoristas, el presidente, señor José R. Casín; el secretario, Alberto García Ballón; el tesorero, señor José Santos González; el contador, señor Miguel Llano y García.

Por los panaderos de Jaruco, el señor Juan Montalvo, y otros compañeros. De Matanzas, el presidente de los Panaderos, el señor Busto, y representaciones de los estibadores y braceros de aquella ciudad.

En representación del señor Secretario de Agricultura, asistió el señor Carlos Loveira, el secretario particular del general Molinet, doctor González Muñoz; el director de Comercio, doctor A. Bosque.

Por el Alcalde de la Habana, el concejal señor Secundino López, que a su vez ostentaba la representación de la Asociación de Industriales de la que es Presidente.

A las dos comenzó el almuerzo. Fué servido el siguiente menú: entremés variado; arroz con pollo; lechón con viandas; postres: peras y melocotones; café y tabacos. Cerveza Tropical.

En la presidencia anotamos, junto al festejado, doctor Manuel Castellanos, el señor Feliciano Berdeal, Presidente del Gremio de Obreros Panaderos; los doctores Alfredo Bosque, Alfredo G. Núñez y los señores Carlos Loveira, María Fernández de Pavía, Fructuoso Prendes, Carlos Loveira, Jr., Eugenio Lovett, Ricardo Arias, Miguel Busto, Secretario General de la Unión de Panaderos de Matanzas; René Riera, del "Cubano Libre"; Eduardo Escarza, Director de la Bolsa del Trabajo; Secundino López, Presidente de la Asociación de Industriales Panaderos; nuestros compañeros de redacción los señores Díaz Silveira y Celestino Alvarez.

El señor Prendes, Presidente de la Federación Nacional de Obreros Panaderos, ofreció el homenaje lamentando la ausencia del senador Bravo Correoso iniciador de la Ley del Trabajo en las panaderías en aquel alto cuerpo Legislativo. Tuvo hermosas frases de gratitud para los señores Bravo Correoso, Castellanos, defensor del Proyecto de Ley en la Cámara de Representantes y para el Honorable señor Presidente de la República, que sancionó la Ley tan pronto llegó a su poder y contestó a todos los Gremios de Panaderos, que le enviaron telegramas interesando su alta sanción a la Ley. Saludó a las representaciones de las autoridades y a los de las instituciones obreras, y dijo que causas ajenas a la voluntad de los organizadores de la fiesta les privaban de hacer entrega de los diplomas concedidos por la Sociedad a los doctores Bravo Correoso, Castellanos y al Honorable señor Presidente de la República, los que muy pronto les serán entregados.

Pronunció un hermoso discurso el señor Busto, sirviéndole de tema el trabajo, la vida del trabajador y la neecsidad de unirse para luchar por su mejoramiento siguiendo la evolución de los tiempos, dentro de las leyes, llevando en su ánimo la transigencia, los tres elementos que tenían que resolver los problemas sociales, los obreros, los patronos y las autoridades, cuyos tres elementos estaban allí representados brillantemente.

Habló después Carlos Loveira, en representación del Secretario de Agricultura, general Molinet; habla de la amplia visión que el general Molinet tiene de los problemas del trabajo, a tono con el ambiente y con los problemas sociales de los Estados modernos, dispuesto a abordar los problemas, no a soslayarlos como era costumbre, con perjuicio de todas las clases componentes del pueblo; habla de la asspiraciones de los trabajadores, de sus derechos reconocidos en el Derecho Internacional, de sus deberes, de cómo pueden ser grandes las instituciones, por la unión, y gaarntía de la Sociedad, regidas debidamente al amparo de las Leyes que cada día avanzan otorgando mejoras, que tienden a humanizar el trabajo, reconociendo sus valores sociales.

Habla el Presidente de los Industriales señor López, saludando a todos y felicitándose de ver reunidos allí por primera vez a los obreros, a los industriales, a las autoridades, pues en los muchos años que lleva en la industria, no había presenciado un acto como este, que festeja un triunfo obrero y será el punto de partida de una unión más estrecha, de una compenetración por la cual han de ser mejor defendidos los derechos de todos. Dice que al Mensaje que los obreros en fén al doctor Bravo Correoso se unirá otro de los industriales.

Después hace uso de la palabra el doctor Castellanos.

Grandes aplausos habían escuchado los oradores, pero el público, de pie, tributa una ovación al orador antes de comenzar su discurso.

Como todos los suyos, fué un gran discurso. Dice que el doctor Bravo Correoso no pudo acompañarlos porque deberes de su profesión reclamaron su presencia en Santiago de Cuba.

Hace una reseña de la obra del doctor Correoso, en el Senado, de la que él se hizo solidario en la Cámara, enumera las gestiones de los señores Bordeal, Prendes y otros señores que le ayudaron, rinde pleitesía al Honorable señor Presidente de la República, por su cooperación. Dedica hermosos párrafos a Loveira, al general Molinet, al doctor Borges y demás elementos que pueden hacer mucho en las orientaciones de los problemas del proletariado, que va hoy encauzándose por terreno seguro, alejándose de las utopías para vivir en la realidad, recabando con el derecho y la Ley las ventajas del obrero moderno, que no puede ser paria ni esclavo, que es baluarte de las instituciones nacionales. Hace historia de los problemas en que ha intervenido, habla de la Hermandad Ferroviaria, dedica un recuerdo al ex-Presidente Zayas, bajo cuyo gobierno la Hermandad vino a ocupar el lugar que le correspondía como elemento de trabajo, delineando su vida futura. Tiene un recuerdo para el general Delgado, que supo, como ahora Molinet, dar la cara al problema obrero, reconociendo el derecho del trabajador. Habla de la historia del pan, refiere anécdotas, cuentos, refranes, manteniendo pendientes de su palabra a los concurrentes, que en número mayor de quinientos escuchaban su palabra.

Otra ovación formidable le tributaron al terminar su discurso.

LA CASA GRANDE

FUNDADA EN 1887 GALIANO Y SAN RAFAEL CENTRAL PRIVADA M-9980 AL M-9989

Sábados de La Casa Grande

Venta Especial de Artículos de Uso Inmediato

Para Caballeros

CAMISAS, en bonitos colores y pintas firmes, todas las tallas, a $0.99

Camisas de fino vichy, en pintas de mucha novedad, que valen a $3.00, hoy, sábado, a $2.00

PAJAMAS, de buena calidad, en todas las tallas, en colores enteros y a listas, hoy, sábado, a $1.75

CALCETINES de seda magnífica, en colores enteros, el par a $0.65

CORBATAS MUY BONITAS DE BUENA CALIDAD, A $0.55

MEDIAS (Planta Baja) Medias de señora, de muselina, de talón de pico, muy finas, el par, $0.75 Tres pares, $2.00

VESTIDOS (Primer Piso) Vestidos de holán y warandol de hilo con finos trabajos hechos a mano, que valen $8.50 y $10, hoy, sábado, a $4.50 TODAS LAS TALLAS

CARTERAS Y BOLSAS De fina piel, en todos los tonos de moda y estilos de mayor fantasía, a $4.90 VALEN EL DOBLE

El Lunes: Ntra. Sra. de las Mercedes y S. Gerardo

Elija su regalo en LA CASA GRANDE

CUESTA MENOS——— SATISFACE MAS

Por el mismo artículo La Casa Grande le cobra menos

¿TOSE? PRUEBA GRATIS ALQUITRÁN Legítimo de PINO POR SARRÁ

Sólo una muestra a cada persona mediante la presentación de este anuncio, en la Droguería Sarrá, mañana.

1(Válido hasta el día 22)

LA PONENCIA DE LOS QUE ESTUDIAN EL PROYECTO DE PRESUPUESTO SERA CONOCIDA POR EL CABILDO EL MARTES

Según ella se facultará al Alcalde Municipal para que cumpla lo que se dispone en la resolución presidencial que modificó el Presupuesto, confeccione el mismo, incluyendo pagos al Estado

El Presidente del Ayuntamiento, señor José Izquierdo, trasladó ayer a la Secretaría de la Cámara Municipal, su decreto disponiendo que se convoque al Cabildo para sesión extraordinaria que se celebrará el martes de la semana entrante a las tres de la tarde, y donde se conocerá la ponencia aceptada por la comisión especial de concejales que tuvo por misión estudiar la resolución presidencial dictada para modificar el presupuesto municipal acordado por el Consistorio para el año económico de 1928 a 1929.

La ponencia aprobada por la Comisión, dispone que se acepte la resolución del Jefe del Estado, y que se autorice al Alcalde Municipal para que adapte debidamente el presupuesto, teniendo en cuenta la indicación que se hace para que se incluya en el mismo alguna cantidad para ir amortizando la deuda de diez millones de pesos que con el Gobierno central tiene contraído el Municipio por anticipos de años anteriores.

LICENCIAS DE OBRAS DESPACHADAS

La Jefatura del Departamento de Fomento despachó ayer las licencias solicitadas para obras en esas casas:

OBRAS NUEVAS

Construir dos apartamentos en planta baja de ladrillos y azotea en San Quintín entre Macedonia y Florencia. Construir una planta alta de ladrillos y azotea en Cuba No. 95.

OBRAS MENORES

Rafael Ma. de Labra No. 232; F entre 27 y 29; (Vedado); San Francisco No. 21; 22 y H. (Vedado); Mayor Gorgas No. 83 y85; Avenida Bélgica No. 2; 10 de Octubre No. 487; Aramburo No. 23; M. Rodríguez entre Sta. Catalina y Milagros; Escobar No. 83; Mercado de Tacón No. 42; Sol No. 26 entre 15 y 17 C. No. 270 entre 27 y 29; Antonio Ma. Lazcano No. 98.

NOTIFICACIONES DE MULTAS

La Jefatura de la Policía Nacional envió ayer a la Alcaldía 183 notificaciones de multas por infracciones de las Ordenanzas Municipales y de la Ley del Cierre, procediendo 73 de la Sección del Tránsito, 53 de la Duodécima y el resto de los demás prescintos.

EL ERARIO MUNICIPAL

El día 20 de este mes las cantidades colectadas por la Tesorería Municipal fueron estas:

$7.935.65; por Ejercicio Corriente; $3.002.03; por resultas; y $1.907.54 para el Consejo Provincial.

La existencia en Caja era de 1.091 064.86; dividido así: $338.591.66; resultas 641.326.78, Consejo Provincial $7.827.90; Presupuesto Extraordinario $287.94; Depósitos $103.030.68.

LOS COBROS

El expresado día se cobraron por inscripción de 52 vehículos, $1.695 para el Fondo Especial de Obras Públicas; $484.85 por cuotas ocasionales; y $32.00 por multas impuestas en infracciones municipaes y de la Ley del Cierre.

TRASPASOS DE AUTOMOVILES

Ante el señor Carlos Pelaez, Jefe del Departamento de Gobernación, fueron firmados estos traspasos de automoviles:

'Angel Rodríguez Amador a la Compañía Cubana de Conservas, un Dodge Brother, chapa 33337; Empresa Los Unidos a Manuel Naranjo Granados, un omnibus Ford, chapa 40673; Juan Vale Ventosa a Pía Alxalá y Co. un Chevrolet, chapa 15550; Jacop Freireich a Antonio Iglesias Pérez, un Estrella 285; Cirio García Balbón a Arquimedes Merzeau; un Chevrolet, chapa 18197; J. Ulloa y Co. a Domingo Costoya, un Packard chapa 40283; Aurelio Adan a Alfredo Romero, un Hudson chapa 39772; Ortega y Fernández a Leopoldo Escudero y Valdés, un Dodge Brother chapa 33461; José Cárdenas Martínez, a Floberto B. Peña, un Chevrolet, chapa 15931; Manuel Méndez a Benjamin Obana, un Chevrolet, chapa 16215; y José Irio a Alberto Miranda Urquiza, un automovil marca Gray, chapa número 16629.

M.E.C.D. 2016

HOY 5½ y 9¾ **FAUSTO** HOY 5½ y 9¾

Paramount Films of Cuba presenta el ESTRENO EN CUBA de la entretenida creación de la encantadora

BEBE DANIELS

con el concurso de GERTRUDE EDERLE JAMES HALL y JOSEPHINE DUNN titulada

NADA NIÑA NADA

"SWIM GIRL SWIM"

Deliciosa comedia que tiene por escenario las playas americanas y en que BEBE DANIELS hace derroches de arte.

Lunetas 60 cts. Preferencia 80 cts.

En preparación el ESTRENO de LA ULTIMA ORDEN Estupenda producción de EMIL JANNINGS

SE USARAN CHAPAS DE COLOR BLANCO CON NUMEROS AMARILLOS CUANDO SE HAYAN EXTRAVIADO LAS DE USO ACTUAL

Vecinos que solicitan servicio de alumbrado municipal para el Reparto La Esperanza. Chapas para automóviles del servicio diplomático. Reclamación de haberes. Noticias municipales

Al Departamento de Gobernación Municipal se trasladó la circular enviada ayer a la Alcaldía por la Dirección del Fondo Especial de Obras Públicas, marcada con el número 193, y en la que se da a conocer el procedimiento a seguir en los casos de extravío de las chapas originales entregadas para automóviles. Se utilizarán chapas adicionales, para todo el ejercicio de 1928 a 1929, las cuales serán de color blanco en su fondo con los números en color amarillo. Estas chapas se harán exclusivamente según la clase de automóviles a que hayan de colocarse, y por orden expresa de la autoridad municipal correspondiente, nunca por mandato de particular alguno.

DATOS ACERCA DE MORALIDAD Y BUENA CONDUCTA

Se ha solicitado por el Juzgado de Instrucción y de Primera Instancia de Isla de Pinos, en causa número 35 de este año, seguid apor el delito de atentado contra los derechos individuales, se le informe acerca de la moralidad y conducta del señor Abelardo Chapelli y Marín, empleado público.

AUTOMOVILES PARA EL SERVICIO DIPLOMATICO

Por la Dirección del Fondo Especial de Obras Públicas, se ha informado a la Alcaldía, que pueden entregarse estas chapas de exención de pago:

La marcada con el número 403, para un automóvil Hudson de la Legación británica; y la número 398 para un Chrysler, de la Legación de la República de Chile.

EQUIVOCARON EL NUMERO

La Secretaría de Gobernación manifiesta a la Alcaldía que por equivocación se pidieron datos acerca de quien aparecía como dueño del automóvil número 20058, cuando en realidad tales antecedentes se contraen a la máquina cuya chapa tiene el número 26058.

LUZ PARA EL REPARTO "LA ESPERANZA"

El concejal señor Camilo Marín, se estuvo interesando ayer en la Alcaldía, en favor de la solicitud que formulan los vecinos del reparto "La Esperanza", para que se les sostenga el servicio de alumbrado público por mediación del Municipio, pues ellos han satisfecho los gastos de instalación de postes y tendido de alambres.

ARQUITECTOS CITADOS

El Juzgado de Instrucción de la Cuarta Sección, ha citado a los arquitectos municipales, señores Sergio Ruiz Lavín y Luís Varela, para que informen en causa que allí se tramita.

QUEJA

Se queja a la Alcaldía la señora Catalina G. viuda de Larrouse, residente en Industria, 109, de que la piquera de automóviles situada frente a su domicilio, le ocasiona frecuentes molestias, y pide que se suprima.

INVITACION PARA UN BAILE

El presidente de la Asociación de Dependientes del Comercio de la Habana, en atento besalamano, invita al doctor Gómez Arias, para el baile que esa entidad ha de verificar en sus salones en la noche del 23 de los corrientes.

HABERES RECLAMADOS

Interesa de la Alcaldía la señora Mercedes Domínguez, se le paguen los haberes que le corresponden como viuda del señor José Varela Vaquero, del haber que éste percibía como empleado del Municipio.

ASPIRANTE

Solicitó ayer examen de chofer el señor Silvio Martínez, presentando al efecto la documentación necesaria.

ESTRENO EN RIALTO Septiembre 25

¿No Hay Quién dé Más?

GRAN REMATE DE PRENDAS PROCEDENTES DE CONTRATOS VENCIDOS, QUE SE EFECTUARA EL DIA 4 DE OCTUBRE, A LAS OCHO Y MEDIA DE LA MAÑANA. LLAMAMOS LA ATENCION A LOS CLIENTES QUE TENGAN CONTRATOS VENCIDOS, PASEN A RENOVARLOS.

"LA REGENTE"

NEPTUNO Y AMISTAD. TELEFONO A-4376.

EL JUZGADO PIDE A LA ALCALDIA DATOS SOBRE LA URBANIZACION DE LAS FINCAS DEL REPARTO LOS PINOS

El Alcalde destina el crédito para socorros a vecinos pobres del término, al sostenimiento de la cocina económica que funciona en el Nuevo Frontón. No celebró sesión el Ayuntamiento

Recibió ayer la Alcaldía un escrito del Juzgado de Instrucción de la Sección Segunda de esta ciudad, solicitando determinados datos en relación la causa por estafa número 1003, del año actual.

Se solicita que, con vista del expediente administrativo iniciado al efecto, se certifique si se ha dado cumplimiento por los interesados a las condiciones impuestas por el Ayuntamiento en acuerdo de nueve de noviembre de 1917, ratificado por el de 9 de enero de 1918, al urbanizarse los terrenos que pertenecían a las fincas Talanquera, La Pastora y La Bella; si el Ayuntamiento o el Alcalde recibieron urbanizado el reparto Los Pinos por haberse cumplido por los propietarios de dichas fincas con los requisitos contendos acerca de estos particulares en las Ordenanzas de Construcción; si se ha concedido autorización o licencia alguna para urbanizar las fincas denominadas Morales y Los Pinos o Cotilla, propiedad de la compañía Los Pinos Land, colindantes con la ya referidas, que fueron clandestinamente unidas al proyecto primitivo de lreparto; y situación legal de todas esas fincas, para saber si están amillaradas como rústicas o urbanas.

VISITO EL ALCALDE LA COCINA ECONOMICA

El Alcalde Dr. Miguel Mariano Gómez abandonó ayer su reclusión de enfermo en la Finca América, y se dedicó a cumplir con determinados compromisos relacionados con el alto cargo que ocupa.

Visitó el Alcalde la cocina económica que sostiene el Municipio en el edificio del Nuevo Frontón, donde diariamente se sirven 400 raciones a las doce del día, compuestas de dos "platos" y pan.

Comprobó el Dr. Gómez que funciona debidamente este pequeño recinto de caridad, donde se regala a los pobres necesitados el almuerzo diario.

Para el sostenimiento de la cocina económica ha dispuesto el Alcalde, que el crédito consignado en presupuesto para socorros a pobres del Término, se invierta en tan útil innovación, pues estima esto más práctico que entregar a determinadas personas en el Municipio un socorro en efectivo a principio de cada mes.

—También concurrió ayer el Alcalde a la sesión que celebró la Comisión designada por el Gobierno para atender al recibimiento de los Veteranos de la guerra Hispano-Americana, y de la cual forma parte.

LA HABANA LA CIUDAD MAS RUIDOSA DEL MUNDO

Ayer envió el presidente de esa Comisión al Municipio, un escrito trasladando otro de Mr. N. H. Heller, quien indica la conveniencia de que se adoten medidas para evitar que en tanto permanezcan en la Habana dichos soldados de la lucha hispano-americana, los ruidos callejeros se aminoran en lo posible, sobre todo por la noche. En su carta sostiene Mr. Heller que la Habana, por la noche, es una de las ciudades de más "bulla" en el mundo.

La Comisión Nacional de Estadística ha enviado una comunicación a la Administración Municipal, en la que pide determinados datos, para completar un trabajo estadístico solicitado por la Secretaría de Obras Públicas y por la Presidenca del Senado de la República. Se desea saber la recaudación obtenida por la Alcaldía de la Habana durante el ejercicio económico de 1927 a 1928 por cada uno de los artículos que comprenden el concepto general de espectáculos y bailes públicos, según resulta detallado en el presupuesto municipal, en relación con la Tarifa de Libre Regulación.

PARADERO DE AUTOMOVILES

El señor José M. Guanes, establecido en Máximo Gómez y San Nicolás, ha solicitado de la Alcaldía se autorice el establecimiento de una piquera para automóviles de alquiler, junto a su establecimiento, o sea en San Nicolás, acera de los pares, desde Máximo Gómez a Tenerife.

PELIGRO DENUNCIADO

El señor A. Peña ha denunciado a la Alcaldía que en una accesoria de Virtudes y Blanco, se haya establecido un comercio de venta de gasolina, con una bomba y depósito, todo lo cual no debe de permitirse, por ser impropio el local y por estar próximo a una casa de vecindad, constituyendo un peligro.

DEBEN DE ABONAR LA MULTA

La Secretaría de Hacienda informó ayer a la Alcaldía, que se ha declarado sin lugar el recurso interpuesto por los señores Fernández Hnos. y Cía. de Santa Clara 24 en esta ciudad, contra la resolución que los dejó incurso en multa de 60 pesos, por utilizar con exceso de carga el camión Stewart chapa número 13186.

NO PUDO REUNIRSE EL CABILDO MUNICIPAL

El Consistorio no pudo celebrar la sesión ordinaria para que estaba convocada en la tarde de ayer, por falta de quorum. La presidencia la ocupó el señor Andrés Avelino Orta, por ser el de mayor edad de los ediles presente, actuando de Secretario el señor José Castillo. Al pase de lista solo respondieron los Concejales señores Juan Antonio Vistuer, Celedonio García, Camilo Marín, Juan Borrel, Alvarez Builla, Vazquez Montalvo, José Guillén, doctores Guillermo Tapia y Roberto F. Tiant, y Manuel Buchó y Herrera. En total habían 13 señores concejales, por lo cual se suspendió la sesión.

CONDONACION DE MULTAS POR EL ONOMASTICO DEL JEFE DEL ESTADO

El Concejal Sr. Celedonio García ha presentado en la Secretaría de la Cámara Municipal, firmada por él y otros ediles, una moción, solicitando del Cabildo, acuerde interesar del Alcalde la condonación de todas las multas impuestas por infracciones municipales, con motivo de la celebración del onomástico del Presidente de la República.

En la moción de que se trata, al mismo tiempo se pide la designación de una Comisión de Concejales, para que le informe al Ejecutivo Municipal de ese acuerdo y evitar la tramitación ordinaria de las multas que sean condonadas y que reciban los beneficios que se trata de conseguir, todos aquellos infractores que tengan derecho a ello.

Esta moción no fué aprobada, porque como decimos anteriormente, no celebró sesión el Ayuntamiento, pero se espera que en la sesión próxima quede acordada por el Consistorio.

TRASMISIONES DE DOMINIO

Dió cuenta a la Alcaldía el notario doctor Abelardo P. Martínez, de que el señor José Castulo Pérez vendió al señor Juan Tarré la casa calzada del Calvario, 37, con 465 metros superficiales, en la suma de $200.00; y el notario doctor Francisco Massana, también participa que el señor Cirilo Mazón, vendió al señor Juan Romillo, la casa Loncoln, sin número, en el Reparto Santa Amalia, con 347 metros superficiales, en la suma de $900.00.

OLIMPIC

En las tandas de seis y nueve y cuarenta y cinco se estrena la valiosa cinta Paramount, interpretada por Esther Ralston, titulada La Estrella Desconocida.

Luneta, 40 centavos.

En la tanda de 8.45: El Jardín de Alah, po rAlice Terry y el famoso Iván Petrovich.

Luneta, 20 centavos.

Mañana, en la matinée de una y media a cinco se inaugurarán los potentes ventiladores que harán del Cine Olimpic uno de los más frescos y cómodos.

Se estrenará: Romance del Oeste, por Rex Bell; El Profesor de Baile, por Reginald Denny; Peggy del Servicio Secreto, por Peggy O'Day y la comedia El Traidor. En tandas de 5.30 y 9.45, Doble Triunfo, por Richard Barthelmess.

1820. S-22.

VIVES

En las tandas preferentes de cinco y media y nueve y media grna estreno. La Medal Film de Cuba presenta a Marie Prevost, la deliciosa estrella en la regia cinta Rubia por una Noche. Melodrama de chispeante argumento en que luce sus encantos y su talento esta artista favorita.

A las ocho y media: la gran producción Luchas de Corazones, por Alice Lake.

Mañana domigo, gran estreno en las tandas elegantes de cinco y media y nueve y media, de la película Madres Modernas, por Mrs. Wallace Reid.

Soberbia matinée a la 1.30 con Salvadla Bomberos; El Centinela de las Selvas; Honor Ante Todo;; la comedia Turista; y la Revista Paramount número 91.

18 26. S-22.

TEATRO

Titta Ruffo

José María Raposo, ilustre periodista, envía, desde Roma, a "La Nación", de Santiago de Chile, la interesante entrevista siguiente:

"Allá en los tiempos que parecen lejanos, cuando nuestro Teatro Municipal era, por su crédito artístico, el primero de las Américas y uno de los mejores del mundo lírico, aconteció que a última hora el empresario —Salloni Padovani—sustituyó en el elenco el nombre de un artista afamado por otro desconocido. La empresa había prometido a sus abonados que traería al barítono Menotti, de inmensa reputación artística, y declaró, en víspera de iniciar la temporada, que Menotti se encontraba enfermo, y que en su reemplazo había contratado a Titta Ruffo.

Como en ese entonces la temporada lírica del Municipal tenía grandes proyecciones sociales, y el Municipio se preocupaba mucho de su desarrollo, la noticia del cambio produjo una verdadera alarma. No era serio que una empresa que había prometido un barítono de la talla de Menotti, ofreciera a última hora otro, al cual nadie conocía.

La comisión de teatros, formada por respetables señores que se creían propietarios del Municipal, interpeló a la empresa y le enrostró su procedimiento.

Los empresarios se defendían, alegando una fuerza mayor y asegurando que el reemplazante de Menotti, era un joven barítono dotado de una voz magnífica.

La comisión no se dió por satisfecha y exigió que, antes de iniciarse la temporada, oiría al joven barítono desconocido y juzgaría por sí misma si era digno o no de cantar en nuestro Municipal.

Llegó a Santiago la esperada compañía lírica—eran los tiempos en que la compañía lírica viajaba por el Estrecho de Magallanes y la temporada duraba seis meses—y la pública curiosidad estaba ansiosa de conocer al joven reemplazante de Menotti, su favorito de años anteriores. La figura del joven barítono no hizo buena impresión: era un muchacho de veinte años, flaco, con una cabeza de león, adornada por una melena igual a esas que llevan hoy día las mujeres; no parecía que de aquella figura extraña y hosca pudiera salir la voz maravillosa de que se hacían lenguas los empresarios. La Comisión de Teatro se acercó a Titta Ruffo, el muchacho desconocido y de semblante huraño, y le manifestó que deseaba oír su voz antes de la función de estreno.

Titta Ruffo rechazó tal pretensión; declaró perentoriamente a la Comisión estupefacta que no cantaría sino ante el público y que si eso les parecía mal podían rescindir su contrato; de ahí no salió: fueron inútiles las súplicas de los empresarios; el muchacho tenía la cabeza dura y demostraba ser soberbio.

Durante los ensayos cantó siempre a media voz y la curiosidad pública aumentó inmensamente.

Llegó la noche de la función; se cantaba "Africana", y cuando Nelusko lanzó aquel estupendo chorro de voz, el teatro entero sintió que se encontraba en presencia de un fenómeno; parecía imposible que aquella voz tan poderosa, tan admirablemente bien timbrada, fuera emitida por ese muchacho flaco y entero y de cabeza grande y melenuda.

El triunfo de la noche fué para Titta Ruffo, y al día siguiente la crítica le aplaudía alborozada: hubo un crítico que saludó en Titta Ruffo al más estupendo barítono del arte lírico.

Y así fué. Desde aquella temporada del Municipal empezó la gloria de Titta Ruffo; los grandes teatros del mundo se lo han disputado con furor; los gobiernos le han condecorado, las multitudes le han aclamado.

Constituye Titta Ruffo el único caso de un barítono que haya logrado cobrar la misma paga que el más célebre tenor.

Caruso y Titta Ruffo han cobrado en el Metropolitan de New York tres mil dólares por función, el honorario más alto que registra la historia de la ópera en el mundo. En las fiestas del Centenario de la independencia argentina of a Titta Ruffo en el Colón de Buenos Aires, y catorce años después volví a oirlo en New York; el artista era siempre grande, inmenso, su voz incomparable. Le he saludado en Roma, donde posee una magnífica villa y hemos conversado sobre su viaje a Chile.

"Mi viaje a Chile, me dijo, no es un negocio de dinero, es un negocio sentimental; tengo deseos ardientes de volver a visitar el bello país, donde nací a la gloria del arte y cuya prensa predijo mi carrera.

Porque yo fuí expulsado del Conservatorio de Santa Cecilia en Roma: se me dijo que no poseía ninguna facultad artística. Y fué en Chile en el Municipal, el primer teatro de importancia donde yo canté, y la crítica chileno la primera que me auguró una gloriosa carrera. Esto no lo he olvidado jamás y siempre alimentaba la esperanza de poder visitar otra vez Chile; por eso voy allí muy contento, a pesar que durante los meses de agosto y septiembre son para mí de reposo y los dedico a mi familia, el resto del año debo permanecer en Norte América.

Mi estreno en Chile será con "Hamlet", ópera que yo he resucitado, me gusta mucho porque en ella hay labor para el cantante y para el artista; el canto, sin la expresión psicológica del personaje no vale nada. Yo siempre en la escena vivo al personaje que interpreto; envidio a esos cantantes que se preocupan solamente de las notas y que cuidan únicamente su garganta; yo, veinte y cuatro horas antes de cantar una ópera, empiezo a transformarme en el personaje, a sentir como él; la voz no me preocupa; sé que ella vendrá sola; responderá a las sensaciones de mis nervios. Para estudiar el arte dramático he vivido largas temporadas con los grandes trágicos—Zacconi y Salvini—y ellos mis amigos, me han enseñado sus secretos. Yo no quiero en el palco escénico ser un barítono que canta de acuerdo con la orquesta; esto no me basta, no podría hacerlo; yo procuro ser el personaje del drama musical y transmitir al público no sólo el timbre de mi voz sino el sentimiento, la pasión de aquella vida.

De ahí mi entusiasmo por Hamlet; de ahí que la ópera que más me seduce es "El Demonio", de Rubinstein; hay en ellas un trabajo artístico difícil, tan difícil, que en ciertas ocasiones he preferido recitar el monólogo de Hamlet y no cantarlo... yo sé que esto no place a todo el mundo, pero responde a un estado de mi sensibilidad artística; hay frases que pierden toda su energía y su verdad psicológica, si se cantan a tono con la música; la voz, a lo menos la mía, es el producto de mi pasión, no una cosa mecánica que surge al compás de la batuta del maestro... Así comprendo mi arte, así lo he practicado, y a ello debo los triunfos de mi carrera".

Y el gran cantante continó refiriéndome anécdotas de su vida artística. Ha recorrido triunfalmente el mundo y en su album guarda cariñosamente aquel artículo en que un crítico chileno le predijo que sería una gloria del arte lírico italiano.

EN EL REGINA

Fué anoche aplaudidísima la obra titulada "Como las golondrinas", que ha presentado Grenet en el coliseo de Galiano y Neptuno.

Todos los intérpretes se esforzaron por obtener un buen conjunto y el público los aplaudió apreciando su labor.

NORIEGA EN CAMPOAMOR

Ernesto Smith, que procura llevar a Campoamor artistas valiosos y cintas interesantes, ha contratado a un artista cómico tan notable y tan popular como Manolo Noriega, que va a actuar con la Trouppe Guerrero.

Noriega inició su actuación anoche, haciendo gala de su extraordinaria vis cómica y oyó aplausos estruendosos.

BORIS SAPIRO

Orozco, que es un empresario que no pierde la ocasión de llevar a su teatro los artistas que de algún modo llaman la atención del público, ha contratado a Boris Sapiro, el pequeño actor lituano que interpreta a Shakespeare, a Tolstoi, a Gorki y recita a Heine, a Goethe y Víctor Hugo.

Sapiro se presentará en Actualidades en la próxima semana.

CARTEL DEL DIA

TEATROS

NACIONAL.—Tarde y noche: Actualidades mundiales; Pavo frío; Placeres robados; estreno de la revista Cuba y España.

REGINA.—9: Como las golondrinas. 10 y 30: El criollo y la palma; variedades.

ACTUALIDADES.—8 y 30 y 10 y 30: cintas cómicas; En alas del amor; números de variedades; una revista.

ALHAMBRA. — 8: El prisionero del amor. 9 y 30: El Prado de la Habana. 10 y 30: Solo para damas.

CINEMATOGRAFOS

CAMPOAMOR. — Tarde y noche: La vida es un azar; cintas cómicas. Tandas elegantes: presentación de la Troupe Guerrero y de lactor Manuel Noriega.

UNIVERSAL.—Matinee y nocturna: una revista: una comedia; episodio tercero de La isla de los duendes; La marca del Zorro; Don Q Hijo del Zorro.

NEPTUNO.—5 y 30 y 9 y 45: Los antros del crimen. 8 y 45: Rubia por na noche.

TRIANON.—5 y 45 y 9 y 45: Los antros del crimen. 8 y 45: Callejones sin salida.

PRADO.—5 y 15 y 9 y 30: El hermosoespadachín. 8: Beau Geste; una revista.

CUBA.—Tarde y noche: una revista; una comedia; Vuelta y media; Fuego certero; ¿Casarme yo?; El hombre que ríe.

VIOLETA.—Tarde y noche: Donde las dan las toman; El traje de etiqueta; La paga el pato; Medias enrrolladas; una revista de asuntos mundiales.

LIRA.—Matinee y nocturna: Marinos por tierra; El hijo del botero; El murciélago.

RIVIERA.—5 y 30 y 9 y 45: Madres modernas. 8 y 30: Los modernos piratas.

MENDEZ.—5 y 30 y 9 y 30: una cinta cómica; Pasionarias. 8 y 30: una revista de sucesos mundiales; Cuestión de honor.

NORMA.—Tarde y noche: Hula; Esposas que mienten; Valienten por dos; una comedia.

IMPERIO.—Tarde y noche: El loco del dirigible; Una tragedia en los alpes; Corazón de oro; Belleza o corazon.

LARA.—Matinee y nocturna: episodio tercero de La saeta roja; La dama errante; Amanecer; La dama de la victoria.

APOLO.—5 y 30: Amanecer; La chica de la casa de modas. 9: Amanecer; La chica de la casa de modas, Del abismo a la cumbre.

WILSON.—Tarde y noche: una revista: El hombre que ríe; El profesor de baile.

INGLATERRA.— Matinee y nocturna: una revista; una comedia; El hombre que ríe; Música celestial; cintas cómicas.

FAUSTO.—5 y 30 y 9 y 15: una revista de sucesos mundiales; una comedia; Nada, niña, nada.

GRIS.—5 y 30 y 9 y 45: Los piratas; El Circo. 8 y 45: una revista; Ramona.

VERDUN.—Matinee y nocturna: una revista de asuntos mundiales; Su esposa favorita; Amor, el más grande error; Salvadla, bomberos; El hombre que ríe.

ENCANTO. — Tandas elegantes: Un caballero en Paris. 3 y 8 y 30: una revista; una comedia; El encanto de un vals.

VIVES.—5 y 30 y 9 y 30: Rubia por una noche. 8 y 30: Lucha de corazones.

RIALTO. — Matinee y nocturna: La playa del placer; Los misterios de Shanghai.

HOY **PRADO** HOY

5¼ Tandas Elegantes 9½

Paramount Films presenta

EL HERMOSO ESPADACHIN

por las estrellas GARY COOPER EVELYN BRENT NOAH BEERY WILLIAM POWELL "BEAU SABREUR"

La bailarina de las DANZAS AGRESIVAS MERCY MEZQUIDA Lunetas, 40 centavos

Tanda de las 8 BEAU GESTE por Ronald Colman Lunetas, 20 centavos

MAÑANA, DOMINGO GRAN MATINEE MAÑANA, DOMINGO

Dos Comedias por los Niños Peligrosos

JUTLANDIA

POR NELSH ASTHER

LOS PECADOS DE SARA

POR GLORIA SWANSON Y LA BAILARINA

MERCY MEZQUIDA

MAÑANA TANDAS ELEGANTES MAÑANA

PASIONARIAS

con sus números de canto y MERCY MEZQUIDA

GACETILLAS

ACTUALIDADES

EL NUEVO ESPECTACULO DE ACTUALIDADES

Actualidades, el teatro de las novedades y las atracciones, ha iniciado una nueva temporada de cine y variedades de primer orden, que jamás podrá ser imitado por ninguna empresa de esta ecapital, dado que se estrenan soberbias cintas cinematográficas y tiene los mejores números de varietes que hay en Cuba.

Amparito Medina es hoy la más grande de las bailarinas españolas; y Medina Celi, la más elegante canzonetista a gran voz.

Lola la Cordobesa, la reina de los cantos regionales.

Hermanas Pfarry, las bailarinas internacionales más completas que existen.

Julita y Pilar Muñoz, famosas duetistas y estilistas.

Julio Sotico, aplaudido actor cómico y un bello conjunto de lindas chicas, en fin, que Orozco ha logrado reunir en su teatro todo lo bueno que hay en esta Capital, y el público que siempre acude a donde le dan bueno, no vacila en concurrir al teatro de la calle de Monserrate todas las noches, y a todo esto agregaremos el nuevo precio de cuarenta centavos la luneta.

Para esta noche se exhibe la superproducción de Glen Tryon, titulada En Alas del Amor, y actuación de todos los artistas ya mencionados.

El programa está dividido en dos tandas, comenzando la primera a las ocho y media en punto y la sgunda a las diez y media.

Para mañana se ha confeccionado un gran programa tanto para la tarde como para por la noche, costando toda la matinée 20 centavos la luneta.

Para la próxima semana, debutarán nuevos artistas.

1829. S-22.

IMPERIO

El éxito alcanzado ayer en las funciones populares, organizadas por la empresa de este Teatro, fué grandioso, la sala estaba completamente llena de público, teniendo muchas familias que privarse del espectáculo porque estaban agotadas todas las localidades.

Sepan los asiduos concurrentes a Imperio que siempre que la empresa disponga de películas contratadas antes de obligársele a cobrar 20 centavos, serán exhibidas con precios populares.

El programa de hoy es magnífico: estrenándose las películas El Loco del Dirigible, por Dorothy Mackail y Leon Errol; Una Tragedia en los Alpes, por Lucy Lorraine; Corazón de Oro, por Percy Marmond, y Belleza o Corazón, por Marion Davies.

1922. S-22.

UNIVERSAL

Para hoy sábado 22, el ventilado y cómodo salón de las mil lunetas de Egido y monte nos presenta un gran programa.

Estreno de la película en 9 actos por Douglas Fairbanks, titulada La Marca del Zorro.

El episodio 9 de la Isla de los Duendes.

Y la grandiosa superproducción en 12 actos, por Douglas Fairbanks, titulada Don Q Hijo del Zorro.

Los precios que regirán para esta función especial, son de 10 centavos para la matinée; y por la noche, caballeros 20 cts. y damas y niños 10 centavos.

Para mañana: Una Revista Pathé; La Asendosa Panchita y El Niño Resbaloso, cinedias; El Circo del Oeste; y Mártires del Deber.

1901. S-22.

NEPTUNO

Hoy:—LOS ANTROS DEL CRIMEN

Hoy se exhibe en el Cine Neptuno, en las tandas elegantes de 5.30 y 9.45 la grandiosa producción Metro, titulada Los Antros del Crimen, interpretada por Lon Chaney y Betty Compson.

Luneta, 40 centavos.

En la tanda inicial a las 8.45: Rubia por una Noche, divertida creación de Marie Prevost.

Luneta, 20 centavos.

Mañana: se repite Los Antros del Crimen, por Lon Chaney.

La mejor matinée de la Habana, será la de mañana domingo en Neptuno; se exhiben las producciones Los Antros del Crimen; Doble Triunfo, por Richard Barthelmess; Las Dulzuras del Divorcio, por Clara Bow; y las comedias Esposa por Correo; y La Casa Encantada.

Luneta, 40 cts. y niños 20 cts.

1819. S-22.

CUBA

Para hoy sábado, está anunciada en este cómodo y ventilado salón-teatro la exhibición de la grandiosa novela del inmortal Victor Hugo, llevada a la pantalla por la misma empresa que hizo posible La Cabaña del Tío Tom. La cinta está hecha con todo lujo de detalles y la interpretación de los papeles principales es por Conrád Veidt en el papel de Gwinplaine y Mary Philbin, en el de Dea la cieguecita.

En la matinée a la una media se pasará, revista, comedia, Fuego Certero, por Ted Wells; ¿Casarme Yo? por Lois Moran; y El Hombre que Ríe.

La tanda elegante a las cinco y cuarto se cubrirá con ¿Casarme Yo? y El Hombre que Ríe.

Por la noche, en función corrida a las ocho y media, todo el programa combinado.

1953. S-22.

TRIANON

Hoy sábado exhibe el elegante Cine Trianon de la aristocrática barriada del Vedado, por última vez y en sus tandas elegantes de cinco y cuarenta y cinco y nueve y cuarenta y cinco, la grandiosa creación del incomparable actor Lon Chaney, secundado por Marceline Day, Betty Compson y James Murray titulada Los Antros del Crimen. Esta obra está conceptuada como una de las mejores de este actor, pues el mérito consiste en que se presenta al público completamente al natural, y así podrán apreciar su valor artístico.

A las ocho y cuarenta y cinco: Callejones sin Salida, por Thomas Meighan y Evelyn Brent.

En los turnos preferidos de cinco y cuarenta y cinco y nueve y cuarenta y cinco del domingo se exhibe la producción Universal, divertilishima comedia interpretada por la encantadora rubia Laura La Plante, y la cual se titula A La Cárcel con Ella.

En la matinée que da comienzo a la una y media la cual es extraordinaria, se exhiben las siguientes películas: la comedia titulada Ilusión Optica; Lillian Gish y Ralph Forbes en El Enemigo; Gary Cooper en El Ultimo Bandido; episodios 1º y 2º de la serie titulada El Marino Peleador, interpretada por Gene Tunney; una Revista Metro y George Bancrof y Evelyn Brent en La Ley del Hampa.

1824. S-22.

EN TODAS LAS TANDAS HOY EN TODAS LAS TANDAS

CAMPOAMOR

THOMAS MEIGHAN,

el actor preferido, secundado por CULLEN LANDIS, en

LA VIDA ES UN AZAR

5 y cuarto En Tandas Elegantes 9 y media

Presentación de la Compañía del SUMMER CASINO,

TROUPPE GUERRERO

Y EL POPULAR COMICO

MANOLO NORIEGA

..Tandas de 2 y 3 y media: LUNETA, 20 CENTAVOS

Tandas de 5 y cuarto, 8 y 9 y media: LUNETA, 40 CENTAVOS

LUNES, DEBUT DE LOLITA GALVEZ

y JIMMIE BIGELOW, "EL REY DEL BANJO"

TICKET COMBINADO, 40 CENTAVOS

Con derecho a estos nueve espectáculos y la entrada:

CARRO LOCO, MONTAÑA DE AGUA, BUQUE FANTASMA, SILLAS VOLADORAS, PARQUE INFANTIL, FROLIC, TUNEL DE AMOR, BOTES, COLUMPIOS, CASA MISTERIOSA

"LUNA PARK"

SABADOS Y DOMINGOS

ENTRADA: 10 CENTAVOS

TODOS LOS ESPECTACULOS DIEZ CENTAVOS

EL PARQUE SE ABRE LOS SABADOS A LAS 4 Y LOS DOMINGOS A LAS 3

M.E.C.D. 2016

MODELOS ELEGANTES DE CALIDAD FINA A Precios muy Baratos

De Crepé Tiflis, con "godets" en la falda. Color "bois de rose". A $12.00

De Crepé Tiflis. Paños de corte en la falda. A $12.00

Al mismo precio que estos dos modelos, tenemos nueve estilos más de la misma ultra-refinada elegancia y magnífica calidad.

TELAS DE SEDA

Nos es grato notificar a nuestra clientela, que hemos recibido ya el Burato de Seda en diversas calidades, Y EN TODOS LOS COLORES IMAGINABLES.

RADIUM DE SEDA PURA, especial para ropa interior. A $1.90.
BURATO JAPONES, para ropa interior. A $1.10.
BURATO JAPONES DE 27 pulgadas, para lámparas. A 70 c.

Como decimos más arriba, tenemos estas telas en todos los colores que se deseen.

MARQUISET DE SEDA ESTAMPADO, excelente clase y lindísimos estilo. A $1.05.
FLAT CREPE ESTAMPADO LAVABLE, preciosos diseños de gran novedad. A $1.95.
GEORGETTE ESTAMPADO, infinita variedad de diseños nuevos. A $1.99.
FLAT CREPE COLOR ENTERO, LAVABLE. Todos los colores. A $2.40.

DESDE LA MAS ECONOMICA TELA DE ALGODON, A LA MAS LUJOSA DE SEDA. TODAS ELLAS, NOSOTROS LAS VENDEMOS MUCHO MAS BARATAS.

ZENEA (NEPTUNO) La Filosofía Y SAN NICOLAS

HABANERAS

Viene de la página SIETE

EN EL CINE ENCANTO

Cumplo lo ofrecido.
Como lo hice siempre.

Prometí ayer dar la relación completa de la concurrencia a la función de moda en el fresco y elegante cine **Encanto**, de la calle Neptuno, que por su mucha extensión no tuvo cabida en las **Habaneras** anteriores.

¿Como silenciarla?

Imposible.

Señoras:

La Marquesa de Tiedra.

Carmen Aróstegui de Longa; Loreto Chaple de Turró; María Morales de Cárdenas; María Luisa Lasa de Sedano; Amparo M. de Reynolds; Susana de la Torre de Cazimajou; Herminia Navarrete; Mercedes Rayneri de Gatell; María Teresa de Armas de Sigarroa; Juana Suárez viuda de Ventura; María Ramírez viuda de Saaverio; Lulu Ajuria de Longa; Herminia Gutiérrez de Sánchez Agramonte; Elvira de Armas de Fritot; Consuelo Caralt de Jiménez Rojo; señora de Alfonso; señora Gálvez de Cortiñas; señora de Guerra.

Cuca Ariosa viuda de Arango; Celi Sarrá de Averhoff.

Rosario Arango de Kindelán, presidiendo este grupo de jóvenes y bellas damas:

Mercy del Monte de Maciá; Nena Gamba de Zaldo; Silvia Martínez Zaldo de Portela; Maximina Marimón de Farrés; Alicia López Aldama de Godoy; Dulce María Milagros de Giraudier; Amalita Anglada de Romero; Amparo Chacón de Herrera Sotolongo; Dulce María Chacón de Salas; Rosita Varela de Osuna, la interesante Carmencita Alfonso; Amparo Ledón de Ledón; Herminia Sierra de Llaneras; Amparo Polo; Lolita Ajuria de Almagro; Rogelia Altuzarra de Rocafort; Hortensia Dirube, la gentil viudita de Larrea; Desde D. de Ruiz; Aida Estrada Mora de Recio; Guillermita Reyes Gavilán de Bru; Amalita Reyes Gavilán de Rocha; Noemí Cancio de Gil; Mercedes Barrena de Valliciergo; Ofelia Barrena de Fernández; Blanquita Fernández de Castro de Jardines; Emma Betancourt de Sánchez Fuentes; María Lezama de González; María Luisa Ocaño, la bella señora de Leicea; Dora R. de Casado; Julita Sedano de Campos; Luz Marina del Cueto de Rosaínz; Rosalina del Cueto de González; Nena Díaz de García Granados; Elodia Muro de Alonso; Perla Levy de Alvarez; Bebita Díaz Brigman de Rivero; Blanquita de Céspedes de Acosta; Trini de Céspedes de Lefebre; Adela F. de Echeverría; Nena Nodarse de Beltrán; Tulita Bosque; Ernestina Rivero.

Alicia Nadal de Menocal.

Celia Comas de Hidalgo Gato; Silvia Vieites de Maxwell; Nenita Pérez Piquero de Castañeda; Clementina Navas de Fernández; Julia Cavallé de Sánchez; Rosa Montalvo; Julita Montalvo; Berta Pacheco de Ampudia; Carmen Pujol de Martínez; Isolina Díaz; Nena Frau de Aponte; Lourdes de la Torre de Diehl; Dulce María Estrada de Castellanos; Hortensia Tarafa de Arango; Julia Bolado de Entrialgo; Carolina Bolado de Sellés; María Teresa Aixalá de Entrialgo; Ofelia Larrea de Colmenares; Raquel Larrea de Plá; Alicia Herrera; María Teresa Collazo de Morales; Nena Aranda de Echevarría; Alejandrina del Junco de Aranda; Carmelina Alió de López; señora de Cardona; Modesta B. de Vieras; Mercedes Remírez de Sánchez; Micaela Mendoza de Carrillo; señora de Roberts; Blanquita Ríos de Verdugo; Enriqueta Acosta de Bernal; María Julia Bernal de Bonnet; Magdalena de la Cruz de Winkelmann; Antonia Camps de Ullastres; Angelita García Martí de Lanz; Araceli Hernández viuda de Menéndez.

María Faz de la Rosa, distinguida esposa del honorable señor Vicepresidente de la República.

Consuelito Lamar de Mendoza.

Nena Pérez Piquero de Castañeda.

Lolita Fernández de Velazco de Montalvo.

Mirta Martínez Ibor de Del Monte; Hemelina López Muñoz de Lliteras; Tula Torralbas de Bosque; Gloria Erdmann de Juarrero; María Cabrera de Fowler; María Fernández viuda de Goizueta; María Hernández de Carrillo; Piedad Zamora de Cárdenas; Florinda P. de Alvarez; Teté Moré de Suárez Solís; señora de Balbona; Consuelo Gancedo viuda de Díaz; Isabel Turriente de Etchegoyen; Conchita Caralt viuda de Carricaburo; María Sánchez viuda de Gutiérrez; señora de Fernández; señora de Méndez; señora Viuda de García Capote; señora de Dosal; Josefina Fontanet de González; señora viuda de Tamargo; Norma C. de Cowley.

Blanca Rosa Carballo de Martín.

Nena Trémols de Maciá.

Julia Aguiar de Pérez Cantillo; Margarita González de Rubí; María Teresa Lomas viuda de Rolas; Laura Cabrera de Alvarez; Amelia Rivero de Domínguez Roldán; María Luisa Sell de Sánchez Fuentes; Evelia Méndez de Valdés Rodríguez; Dolores Recio viuda de Valdés...

Señoritas:

Alicia de Cárdenas.

Ana María Carrillo; Lydia Averhoff; Maritza y Mercedes Bruzón, Margot Toledo, Milly Mendoza; Hilda Coll; Mercedes Cabrera; María Duquesne; Rita Longa; Conchita Ledón; Marina y Elsa Díaz; Bebita Montalvo; Josefina Coffigny; Gloria Fernández de Velasco; María Antonia Alvarez; Teresita Fernández; Zoila y Teresita Betancourt; Celina Arteaga; Bebita Menéndez; Olivia Roa; Cuquita Rosaínz; Terina y Mercy Sigarroa; Carlotica Rubí; Yeyin O'Farrill; Gloria Alvarez; Nenita Miyares.

Elda, Lida, Constancita Pérez Aces; Margot del Portillo.

Lily Díaz; Flora Balbona y Sylvia Rodríguez Polo.

Esther Herrera.

Perla Gumaer; Cuquita y Katty Turró; Lucita y Mercedes Longa; Margot Sánchez Toledo; Andreíta García; Gilda Carricaburo; Margarita Jiménez Rojo; Nena Queralló; Julia María Pérez Aguiar; Herminia y Mercedes Mazón.

La bellísima Perlita Fowler.

Lolita, Margarita y Josefina Cabarga.

Piedad Maza y Artola.

Ana Julia Gil y Margarita Lezama.

Berta Díaz; Margot Morales; Elvira Morales; Josefina Cortiñas Gálvez; Ofelia y Lilila Les; Julia Arizti; Celita Alvarez Díez; Hortensia y Ofelia Saaverio; Angela Victoria y Carmen Rosa Pérez; Anita Ravenet.

Elena y Josefina La Rosa y Faz.

Juana María Barceló; Cuca Callejas; Pilar Acevedo; Lucy y Carmen Suárez; Elena Sedano; Elvira Caballero; Blanquita García; Lydia Fuentes; Ofelia Méndez.

Silvia Párraga.

Mercedes y Cecile Puignau.

María Arecés; Aurorita García Feria; Esther González.

Araceli Méndez; Adelaida García Capote; Concepción Dosal; Conchita y Carmita González; Gloria Rosaínz Rosalina González; Laura Cowley; Isabel Vázquez; Clotilde y María Rosa María González; Rosita Añón; Antonia Ehevarría; Eva y María Roa; María Teresa Suárez Solís.

Margarita y Zoila Ventura.

Conchita, Marlita, Anita y Gloria Tamargo.

Bessie Espinosa, Ofelia, Laura y Berta Alvarez Cabrera; Tina y María Antonia Prieto; Ligia María Pérez Aguiar; Esther Peyrellade; Nena Valdés Recio; Isolina Cano; María Teresa Rojas; Julia Lomas; Beatriz Ruiz; Anita Blanco; Asunción O'Reilly; Tete Sirgo; Berta Gumaer Silvia Guzmán; Rosita de la Riva; Teresina Fernández.

Isabelita Rasco; Esther de Rojas; Hilda Martín Carballo; Yiyina de Cárdenas; Esther Etchegoyen; Consuelo Zamaro; Ofelia Reyes Gavilán; Alice Godoy; Esther Morales; Josefina y Mercedes Gatell Rayneri; Estela Domínc; Emma y Almida Revilla.

Graciella Remírez.

Tina Hidalgo Gato; Nessi Romagosa; Silvia y Hortensia Ramírez; la encantadora Angelita Morales; Julia de Rojas; María Antonia y María Francisca de la Sierra; Clementina Revilla; María Antonia de Agüero; Dora Núñez; Nenita Winkelmann; Rosita y Amparito Lanza; María Teresa Bernal.

Ofelia y América Tarafa.

Luisita Rubiales y Josefina de Cárdenas.

Y Fefita Goizueta.

(Continúa en la Pág. ONCE)

ALMACEN DE MUSICA INSTRUMENTOS Y ACCESORIOS S. Iglesias CUERDAS Y REPARACIONES SAN RAFAEL 46 Telf. M-1588 HABANA - CUBA

LA ISLA DE CUBA
LA CASA MAS POPULAR MONTE 55 y 57 LA QUE MAS BARATO VENDE

Hoy Sábado

Ultimo día de nuestras singulares ofertas:

JUEGOS INTERIORES PARA SEÑORAS
DE FINISIMO OPAL SUIZO EN SEIS DISTINTOS COLORES: PANTALON BLOOMER Y CAMISON ADORNADOS CON BONITOS BORDADOS Y APLICACIONES DE ENCAJE
A $1.25

ROPA INTERIOR DE OPAL
CAMISON Y PANTALON DE MUY ELEGANTE ESTILO, CON BONITOS BORDADOS. EN SEIS COLORES, TODAS LAS TALLAS
A $1.00

PANTALONES BLOOMER DE JERSEY DE SEDA
EN LOS COLORES: AZUL CIELO, ROSA, CANARIO, LILA y VERDE NILO. TODOS LOS TAMAÑOS.
A $1.00

BATICAS SUIZAS PARA NIÑAS
EN OPAL DE LA MEJOR CALIDAD, CON LINDISIMOS BORDADOS EN COLORES.
A $1.25

TRAJES PARA NIÑOS De 8 a 16 Años
EN PALM BEACH GENUINO Y OTRAS TELAS DE ABSOLUTA GARANTIA, CORTE Y CONFECCION MUY ESMERADOS, COLORES PROPIOS PARA LA PROXIMA ESTACION.
A $3.00, VALEN EL DOBLE

PAYAMAS PARA NIÑOS -- BLANCOS Y EN COLORES A 90 cts.

EL HOSPITAL DE TUBERCULOSOS EN "LOS JAZMINES"

Connotados elementos de Pinar del Río se reunieron para impulsar este asunto

En el salón de sesiones del Ayuntamiento se reunieron hoy connotados elementos de nuestra población, con el propósito de realizar las gestiones necesarias, para conseguir que el Hospital para Tuberculosos de la provincia de Pinar del Río se construya en las alturas del lugar conocido por "Los Jazmines", que reúne inmejorables condiciones para el debido tratamiento de esa especialidad.

Apoyando la idea con sólidos razonamientos, pronunciaron bellos discursos el alcalde municipal señor Isidro Fernández; el doctor Pedro del Valle y el señor Nilo Blanes, acordándose enviar telegramas a los secretarios de Obras Públicas, Sanidad y Gobernación, pidiéndoles su valiosa cooperación.

EL SEPELIO DE UN HOMBRE LABORIOSO

CONSOLACION DEL NORTE, septiembre 21. — DIARIO DE LA MARINA, Habana. — El cadáver del joven Timoteo Valido, querido convecino que falleció en la capital de la provincia, fué traído a ésta mediante los esfuerzos de numerosos amigos, deseosos de demostrarle su afecto con ese último tributo. Su sepelio constituyó una sentida manifestación de duelo, más grandiosa y espontánea, por tratarse de un hombre humilde que sólo poseyó en la vida sus muchas virtudes y laboriosidad. Nuestro pésame a sus familiares. — **Sánchez**, corresponsal.

De Policía

UN CHOQUE

En República y Curva de la Universidad chocó el auto 14107 que se dió a la fuga con el tranvía 418 de San Francisco San Juan de Dios que guiaba José García Castro sufriendo este vehículo averías que aprecia en 2 pesos.

UNA CAIDA

Al sufrir una caída casualmente en su domicilio José Ors Zayas vecino de la calle 8 núm. 185 se causó una herida contusa en la región malar izquierda de la que fué asistida en el centro de socorros.

MORDEDURAS DE PERRO

Leonardo Sánchez González, fué asistido en el centro de socorros de lesiones leves por arcada dentaria las que sufrió al ser mordido por un perro callejero.

QUEMADURAS CASUALES

En la Benéfica fué asistido de quemaduras menos graves en la mano izquierda y pie del mismo lado Enrique Fernández Pestaña vecino de Virtudes 140 las que sufrió casualmente en la fábrica de cerveza La Polar cuando floteaba asfalto y por escurrirse cayó dentro de él.

UN CHOQUE

En Marina y Concha, chocó el omnibus 13 de la Oportuna que guiaba Antonio Quesada Díaz, vecino de Real sin número en Guines con el omnibus 68 de las Tres Palmas conducido por Antonio Rego vecino de Guanabacoa sufriendo ambos omnibus averías de escasa importancia.

UNA CAIDA

Caridad Gallego Miel vecina de Menocal 44 fué asistida en el centro de socorros de una contusión en la región femoral derecha a que se produjo al caerse al pavimento casualmente en su domicilio.

LESIONADA CASUAL

Ofelia Pérez Blanco, vecina de Diez de Octubre 340 fué asistida en el centro de socorros de lesiones que sufrió en su domicilio al caerse de sus piea al pavimento casualmente.

SE CAYO POR LA ESCALERA

Wilfredo Carreras Alonso, vecino de Subirana 14 fué asistido en el centro de socorros de contusiones en la pierna y pie derecho las que sufrió al caerse por las escaleras de su domicilio casualmente.

MACIA Y GASSOL SON AGASAJADOS EN GUANTANAMO

Una manga de viento causó enorme pánico entre los vecinos del central Miranda

Guantánamo, Septiembre 21. A las 11 y 55 p. m.

DIARIO.—Habana.

Después del espléndido recibimiento hecho ayer al líder catalanista Maciá, al que concurrió íntegramente toda la colonia catalana, hombres y mujeres, el "Block Nacionalista" ofreció una solemne recepción por la noche, donde hicieron uso de la palabra los señores Maciá y Gassol. El señor Carbonell, de Santiago de Cuba; el doctor Boti y el señor Emilio Sugranyes, alma de la colectividad catalana en esta ciudad.

Esta mañana fué la comisión al cementerio, depositando flores en las tumbas de los héroes cubanos y más tarde en los salones del Centro de Veteranos se rindió un homenaje al señor Maciá.

El señor Salustiano Martínez, miembro muy distinguido de la numerosa colonia catalana y representante en esta ciudad de la poderosa casa Bacardí, ofreció una comida íntima al señor Maciá y sus acompañantes.

Esta noche se les ofrece un banquete en los salones del "Block", que promete resultar muy brillante y para el que han tomado cubierto muchos elementos catalanes y cubanos, que rinden así homenaje a los ideales de Cataluña.

CORRESPONSAL.

MANGA DE VIENTO Y AGUA

Miranda, Septiembre 21.

DIARIO. Habana.

Ayer tarde, como a las cinco, de improviso, fuimos sorprendidos por una fuerte manga de viento y agua, que duró una hora, causando pánico en el vecindario.

BETANCOURT.

UNA EXPOSICION AL PRESIDENTE DE LA CAMARA

Le fué enviada por el comité ejecutivo de la confederación nacional de obreros de Cuba

Los señores José Pilar Herrera, Manuel Torres y Miguel Montero, miembros del Ejecutivo de la Confederación Nacional Obrera de Cuba, han elevado al Presidente de la Cámara de Representantes una exposición, en la que exponen que invitada a participar de la mecanización de la industria tabacalera, en el ramo del torcido, se ha sumado a la misma a cuyo efecto razona las consideraciones que la mueven a interesar que por medio de las Leyes que al efecto se promulguen se resuelva el problema planteado en consonancia con los intereses de los obreros cubanos.

Afirma que no es contraria al progreso que la maquinaria representa en las industrias, pero no deja de apreciar las crisis que promueve, que no son debidas a las máquinas en sí, sino al sistema de explotación capitalista, porque los obreros no están en condiciones de hacer producir a las máquinas en beneficio de toda la comunidad, por lo que el obrero por su instinto de conservación en este caso tiene que oponerse a la mecanización a que se pretende llevar la segunda industria de Cuba.

HURTO DE UNA BICICLETA

Juan A. Verdeal, vecino de San Indalecio 30 denunció que en Santa Emilia y San Benigna y en un descuido que tuvo le hurtaron la bicicleta de su propiedad marca Colombia que aprecia en 25 pesos, no sospechando quien haya podido ser el autor de la sustracción.

Dr. FELIPE RIVERO Y ALONSO
ABOGADO Y NOTARIO
Abogado Consultor y Notario de la ASOCIACION DE DETALLISTAS DE LA HABANA. Notario de los Centros 'Asturiano', 'Balear' y 'Cafés'

ESTUDIO DE ABOGADO DE LOS DOCTORES
Manuel F. de Cinca,
Felipe Rivero y Alonso,
Angel Radillo y Gancedo,
Rafael de Zéndegui y Carbonell.
PROCURADOR:
Urbano E. Gómez Cádiz

Chacón, 25, bajos, Edificio de la Asociación de Detallistas de la Habana. — Teléfonos M-1472 y A-8142. Cable: Rizenca.

MALTRATO DE OBRAS

Diego Peñalver Bermudez, vecino de Lombillo 4 fué asistido en el centro de socorros de una contusión en la región oculo palpebral derecha la que le produjo al darle bofetada un individuo al que solo conoce por Lillo al pretender cobrarle una deuda de dos pesos que con él tenía contraída.

UN GRAN ESCANDALO

Por promover un gran escándalo en los terrenos yermos de Gancedo sitos en Fábrica y Crucero del Ferrocarril, fueron detenidos por el vigilante 487, Friedrich Schaffer, Karla Helsem, James Sguires, Juan Coba, Jorge Scott y Amado Pérez Carbonell, todos ellos sin ocupación ni domicilio.

N. Gelats & Co. BANQUEROS HABANA Aguiar 106-108

Vendemos cheques de Viajeros Pagaderos en Todas Partes del Mundo y Cartas de Crédito Circulares en las Mejores Condiciones

"SECCION DE CAJA DE AHORROS"

Recibimos Depósitos en esta Sección Pagando de 3 por 100 Anual
Todas estas operaciones pueden efectuarse también por correo

LA PETICION DE AGRICULTURA A LA GUARDIA RURAL PARA QUE SE SUSPENDA LA VACUNACION AL GANADO

Una aclaración que hace en este sentido la Sección de Información del Estado Mayor del Ejército Nacional. Propuesta de recompensa. Retiro y pensiones. Distintivos

ACLARACION

Aunque se ha publicado en estos días que el secretario de Agricultura solicitó auxilios del Ejército Nacional para que oficiales veterinarios informaran la causa de la epidemia del ganado, esta información es errónea. Lo único que ha solicitado el señor Secretario de Agricultura, es que por las fuerzas de la Guardia rural, se suspenda la vacunación del ganado vacuno en los campos, y se le informe el número de reses vacunadas, con los resultados obtenidos.

HONRAS FUNEBRES

Para prestar el servicio de guardia de honor a los restos del capitán de Infantería, Pablo Molíner y García, fueron nombrados los capitanes Arturo González Quijano, José M. Herrera Roig, Alfredo Canelada Espinosa, Miguel A. Cosío Betancourt, Armando Castellanos y Julio Retana. La escolta fúnebre fué presentada por una Compañía de Artillería del Séptimo Distrito Militar. El entierro se efectuó a las diez de la mañana, partiendo el cortejo de los muelles de la Ward Line, Compostela y Desamparados, rindiéndose al finado en el cementerio los honores correspondientes a su jerarquía.

DE RETIRO Y PENSIONES

Extinguida la pensión de la señorita Julia Miranda Palomino, por haber contraído matrimonio, acreciendo la de su hermano menor.

PROPUESTA DE RECOMPENSA

El sargento Manuel Mendoza López, por haber efectuado un salvamento en Ciego Montero, Santa Clara. Investigador, segundo teniente José Parra Cairo.

DISTINTIVO

Autorizado el primer teniente Bernardo Wolf para usar la medalla de los Emigrados revolucionarios cubanos.

RETIRO

Incluído en los beneficios del retiro el soldado Manuel Díaz y Fernández, del escuadrón 33, Guardia rural, con $172.80 anuales, 40 por ciento.

FALLECIMIENTO

Ayer a las diez y media de la mañana, en la Fortaleza de la Cabaña se suicidó el sargento de Artillería Esteban Macareño y Gimiebra, disparándose un tiro con su revólver Colt, calibre 45 reglamentario.

Sus funerales fueron dispuestos por el jefe del Séptimo Distrito Militar, verificándose el entierro esta mañana.

MORDEDURAS DE PERRRO

En el centro de socorros fué asistido de desgarraduras epidérmicas la menor Olga González Cabrera vecina de Zapata y B, las que le produjo al morderla un perro policía propiedad de José María García Cata, vecino de C. y 31. El animal fué remitido al Laboratorio Nacional.

DESOBEDIENCIA

El vigilante 1270 condujo a la estación a Antonio González López, chauffeur del omnibus 41288 de las Tres Palmas por haberle desobedecido en la calzada de México cuando le amonestó por ir tirando cortes a los demás vehículos.

✝ E. P. D.

LA SRA. LORENZA DE ALDECOCEA DE ZAVALA

HA FALLECIDO

DESPUES DE HABER RECIBIDO LOS SANTOS SACRAMENTOS Y LA BENDICION PAPAL

Y dispuesto su entierro para las 4 de la tarde del día de hoy, los que suscriben, su viudo, hija, hermanos, madre política, hermanos políticos, tíos, sobrinos y demás familiares y amigos, ruegan encarecidamente encomienden su alma a Dios y acompañen su cadáver desde la casa mortuoria, San Rafael esquina a Mazón, al Cementerio de Colón, favor por el cual quedarán eternamente agradecidos.

Habana, septiembre 22 de 1928.

Ramón Zavala (ausente); Angelita Zavala y Aldecocea, Gumersindo (ausente), Benito, Eloisa y Teodora de Aldecocea (ausente); Carolina Mandaluniz viuda de Zavala (ausente); Angela, Juan y Carolina Zavala (ausente); Juan Gutiérrez; Jocelino Pantoja; Josefina López de Aldecocea; José San Martín; Julián Astorqui; Antoliano Gómez; Ramón Laso; Ciriaco Astorqui; J. Astorqui y Compañía; Juan Gutiérrez, S. en C.; doctor Marino López Blanco; Antonio López Blanco; doctor Ledón Uribe.

NO SE REPARTEN ESQUELAS.

FUNERARIA DE PRIMERA CLASE
ALFREDO FERNANDEZ
TELEFONO A-4348 SAN MIGUEL, 63

M.E.C.D. 2016

UN DETALLADO INFORME SOBRE EL EXITO ALCANZADO POR LA GRANJA ESCUELA "JUAN BAUTISTA JIMENEZ"

Ha sido rendido al Secretario de Agricultura por el Inspector General de Granjas Escuelas de la República, Sr. Luis M. Pérez.

Compañías autorizadas para efectuar operaciones de seguros

El Inspector General de Granjas Escuelas de la República, señor Luis María Pérez, ha elevado al señor Secretario de Agricultura, Comercio y Trabajo, un amplio y detallado informe relacionado con su reciente visita de inspección a la Granja Escuela "Juan Bautista Jimenez" situada en la provincia de Santa Clara.

El citado inspector da cuenta de la excelente condición en que se encuentra la dicha Granja y del exito alcanzado por la misma con el cursillo corto efectuado allí últimamente.

Con su informe acompaña el señor Pérez, muestras de distintos frutos fabricados por los alumnos del segundo curso de aquella Granja, lo que relacionamos a continuación:

Harina de Boniato, Harina de Platanos, Puré Frijol Carita, Puré Frijol Colorado, Puré Chicharos, Puré Garbanzos, Puré Frijol Negro, Puré de Habas Limas, Puré Frijol Blanco, Gofio, Pasta de Tomates, Almidón de Yuca, Almidón de Malanga, Vinagre de Pomarosa, Vinagre de Mango, Vinagre de Naranja, Vino de Parra Cimarrona, Vino de Pomarrosa, Vino de Marañón, Salchicha Cuadrada, Tocineta, Millo, Fécula de Papa, Bananina, Trigo Español.

COMPAÑIAS AUTORIZADAS PARA EFECTUAR OPERACIONES DE SEGUROS

Ha sido autorizada para efectuar operaciones de Seguros contra incendio la Compañía "Pearl Limited Co".

También ha sido autorizada para efectuar operaciones de Seguros contra accidente del Trabajo la "Compañía Tropical de Seguros".

TITULOS EXPEDIDOS.

Se han expedido títulos de marca para señalar ganado a favor de los señores Luis Fornaris, Genaro García, Cesario Alonso, Ramón Rodríguez Pérez, Juan Arias Cpamaras, Félix García Rodríguez, Serafina Vivas Gómez, Manuel Pérez Pérez, Wenceslao Barrera, Bernardo Rabassa Ariza, Manuel Rebollar Dominguez, Saturnino González Pérez, Porfirio Peña, Pablo Cruz, Anacleto Pérez y Pérez, Inocencia Peña, Trinidad Alvarez y Pelaez, José Joaquín Arias, Pedro Nogueira Avila, José del Risco García, Caridad Ferral, Francisco Vega Fernández, Manuel Blanco Núñez, Juan Valdés Almaguer, José Salgado Pupo, Lucio Rodríguez Ulivarri, Federico León y Fagundo, Urbano Rodríguez, Mario Peraza Lima, Angel Alfredo Góngora, Ricardo Leyva Obregón, Alfredo Espinosa Camejo, José Luisa Vega Salas, Juan de la Torre León, Manuel Figueredo Durán, José Junquera González, Dolores Suárez, José Pérez García.

GARGANTOL
TABLETAS MARAVILLOSAS EN EL TRATAMIENTO DE LAS AFECCIONES DE LA GARGANTA.
FARINGITIS, LARINGITIS AMIGDALITIS, RONQUERA ESTADOS CATARRALES etc. etc.
ALIVIO INMEDIATO.
DE UTILIDAD PARA PROFESORES, ARTISTAS, ORADORES, A FIN DE CONSERVAR LA VOZ CLARA.
DISUELVASE EN LA BOCA UNA TABLETA CADA TRES HORAS.
Laboratorio del DR. A. C. BOSQUE Tejadillo 36

TEATRO PRADO

Hoy:—EL HERMOSO ESPADACHIN

Para hoy anuncia Prado en sus tandas elegantes de cinco y cuarto y nueve y media el estreno de la regia producción de la Paramount, titulada El Hermoso Espadachín, creación de Gary Cooper, Evelyn Brent y Noah Beery y William Powell. En las mismas tandas se exhibe la revista del Preventorio Martí, y una divertida comedia.

Antes de la película, la encantadora Mercy Mezquida, la de las danzas agresivas, hará su actuación.

Siguen rigiendo en Prado el precio de 40 centavos la luneta.

En la tanda inicial de las ocho, revista y comedia y la producción de Ronal Colman titulada Beau Geste.

Mañana: PASIONARIAS, cantada por el barítono Galindo.

En la matinée del domingo, comedias por los Niños Peligrosos, JUTLANDIA, Los Pecados de Sara y actuación de Mercy Mezquida.

1952. S-22.

FAUSTO

La divertida y meritísima supercomedia de Paramount, intitulada Nada, Niña, Nada, interpretada de manera admirable por Bebe Daniels, secundada eficazmente por Gertrude Ederle, se estrenará hoy en el Teatro Fausto.

Irá conjuntamente con una revista y una comedia en los turnos elegantes de cinco y treinta y nueve y cuarto.

En la matinée de mañana domingo pasará por la pantalla, una revista, una comedia, VENDIDA, por Dolores del Río; Los Misterios del Dollar, por Charles Buck Jones y otra película muy interesante.

1786. S-22.

RIVIERA

Madres Modernas, suntuosa producción de la Habana Film, que será estrenada hoy sábado en las tandas elegantes.

Esta es la historia de una mujer interesantísima, árbitro de la elegancia, una especie de Brummel femenino, que había casi olvidado en su afán de lanzar su estilo de modelos suntuosos y deslumbradores, su condición de esposa y de madre.

Los Modernos Piratas, regia producción de John Gilbert y la bella Joan Crawford, esta cinta se exhibirá en la tanda inicial de hoy por la noche.

PASIONARIAS, William Fox estrena por vez primera en la aristocrática barriada del Vedado esta sublime producción, mañana domingo y el lunes en las tandas elegantes. Lleva música adaptada y cantada por el gran barítono cubano, Abelardo Galindo. Este bello drama oriental, tiene por secenario a la bella y romántica ciudad de Venecia y su tradicionales harenes y jaques. Charles Farrel, considerado por muchos como el actor más guapo de la pantalla es el que tiene a su cargo el papel de príncipe árabe; y Greta Nissen, es la que representa el papel de una muchacha rica francesa.

Martes 25: día de moda y en las tandas elegantes será estrenada la colosal cinta de Lon Chaney titulada Los Antros del Crimen.

1827. S-22.

CINE

CONEY ISLAND.-Por Lois Wilson y Lucila Méndez

Lo mejor de esta película F. B. O. que se exhibe en "Rialto", es el parque de diversiones Coney Island, y los bailes de Lucila Méndez. Hasta ahora este lugar de recreo, y otros similares, habían sido utilizados como detalles para ensayar efectos modernos en la cinematografía, como los grandes aciertos de algunas escenas de "Amanecer". Ahora se buscaron como escenario total de una novelita de amor: un pequeño asunto que se mueve holgado en un medio capaz de absorber y devorar un drama de magnas proporciones.

No vamos a detenernos en el argumento, porque es uno cualquiera de los que se fabrican en series para el gran consumo de este espectáculo. Los detalles y el ambiente lo son todo; aquéllos y éste se bastan para satisfacer la curiosidad del público.

Y es un recurso de buen acierto darnos a conocer a Coney Island como capaz de servir de marco a una aventura sentimental, con algunos toques dramáticos.

En todas partes el amor puede hacer de las suyas, aun en los lugares de simple placer. Y "las suyas" del amor, siempre tienen alguna razón dolorosa; que así lo han pervertido las maquinaciones insatisfechas de nuestro corazón.—R.

GACETILLAS

EL TEN CENT TEATRAL

EL TEN CENTS TEATRAL Y SUS GRANDES PROGRAMAS

La admirable y artística organización del espectáculo que en el Teatro Nacional, presenta The Theatrical Ten Cents Company, se traduce en llenos diarios y en la predilección que el público demuestra por él. La empresa corresponde a este favor, cambiando continuamente sus programas. Para hoy, sábado, anuncia el estreno de la Revista lírico-coreográfica Cuba y España, en la que toman parte Carmita Ortiz, Eli ade Granados y toda la compañía. Esta revista será vestida por la acreditada sastrería Pilar.

Para mayor comodidad del público el espectáculo se dividirá en secciones repitiéndose el programa completo en los turnos de 5, 7 menos cuarto, ocho y cuarto y diez menos cuarto. Esta innovación será solamente los sábados y domingos. El público de la primera sesión puede entrar en el teatro desde las tres de la tarde hoy sábado.

Mañana domingo, de una a cinco, hay una gran matinée dedicada a los niños con películas de cow boys, Niños Peligrosos, Harold Lloyd y actuación de toda la compañía de variedades.

Puede tener la seguridad el público que asista el sábado y domingo, por numeroso que sea, que verá con comodidad el programa ajustándose a las indicaciones y horario de los programas.

Para la próxima semana se preparan importantes debuts.

1831. S-22.

APOLO

Hoy:—AMANECER y el Trío Becerra

AMANECER, una de las buenas películas que han sido exhibidas en Cuba, y en la que actúa Janet Gaynor y George O'Brien, y la bonita cinta melodramática, titulada La Chica de la Casa de Modas, por la interesante Norma Shearer, integran el programa seleccionado por la empresa de este simpático cine para la tanda de las cinco y media, siendo el precio de la luneta de 20 cts.

En la función de las nueve, que es corrida, figuran además de las películas antes mencionadas, la titulada Del Abismo a la Cumbre, por Dorothy Mackail.

En esta función hará su debut el Trío Becerra, que con tantas simpatías cuenta en esta barriada.

Precio de la luneta, 30 cts.

Mañana: Los Antros del Crimen, por Lon Chaney.

1828. S-22.

RIALTO

Como era de esperar, triunfó decididamente la notable producción de la acreditada marca F. B. O., titulada Coney Island o La Playa del Placer. El lujo con que está presentada dicha obra, la labor artística de la encantadora actriz Lois Wilson y de la bella mexicanita Lucila Méndez, sería lo suficiente para le triunfo; si a esto garegamos la exacta presentación de Coney Island, donde millones de personas acuden a engañar sus penas, con todos sus hermosos espectáculos, no es difícil presumir el triunfo obtenido en la presentación de La Playa del Placer. Esta cinta volverá hoy nuevamente en las tandas de 5.30 y 9.45 con su música especial y será también proyectada en la tanda de las 2.30, junto con la notable cinta interprteada por Paulina Starke, titulada Los Misterios de Shangai.

1825. S-22.

VERDUN

Hoy:——EL HOMBRE QUE RIE

Debido al éxito alcanzado ayer por esta superproducción en este Teatro, la empresa ha decidido repetirla nuevamente en sus funciones de hoy, para que puedan verla todos sus favorecedores lo más pronto posible. El programa completo que se exhibe tanto en la matinée como en la función de la noche, la primera de 1.30 a 6, y la segunda 8 a 11.30 p.m., consta de una Revista de asuntos mundiales; Su Esposa Favorita, comedia en dos partes; Amor el Más Grande Error, por Evelyn Brent; Salvadla Bomberos, chispeante supercomedia interpretada por Wallace Beery y Raymond Hatton; y El Hombre que Ríe, por Conrad Veidt y Mary Philbin, y basada en la conocida novela del inmortal Victor Hugo.

La matinée cuesta 20 cts. y en la función de la noche la función es corrida y cuesta 30 centavos.

1821. S-22

GRIS

Hoy sábado en las tandas de cinco y media y nueve y cuarenta y cinco, se exhibirá la cómica Los Piratas y El Circo, por Charlie Chaplin.

A las ocho y cuarenta y cinco: RAMONA, por Dolores del Rio.

Las referidas dos grandes producciones se reprisan por última vez, accediendo a ruegos de varias familias

Mañana domingo, selecta matinée con la cómica La Novia en Disputa; la obra Salvadla Bomberos, por Wallace Beery y Raymond Hatton, el drama del Oeste Enlazado por Vida, por Art Acord; la Revista Paramount Nº 91; y la grandiosa producción HULA, por Clara Bow y Clive Brook.

Luneta, 20 centavos.

En la tanda de cinco y media y nueve y cuarenta y cinco: AMANECER, por Dolores del Rio.

1818. S-22.

INGLATERRA

Gran temporada de verano a base de cine continuo de 1.30 a 11.30 p.m. rigiendo los invariables precios de 10 centavos niños y 20 centavos mayores.

Ventilación especial sistema Tiffon, que permite en esta época del año, disfrutar de una temperatura invernal en la sala de espectáculos.

Para hoy, estupendo programa de atracciones, con revistas, comedias y las producciones, El Hombre que Ríe, joya clásica de la Universal, en 12 actos, basada en la novela de Victor Hugo, interpretada por Mary Philbin y Conrad Veid; y Música Celestial, magnífica comedia en 8 actos, interpretada por Laura La Plante y Glen Tryon.

Mañana: La Que Paga El Pato, por Marion Davies; El Tren Volador, por William Boyd; y El Carnaval de Venecia, por María Jacobini.

1822. S-22.

CAMPOAMOR

Hoy: una película de Thomas Meighan

Hoy se exhibe en todas las tandas la película de la Paramount, con el popular y favorito actor, Thomas Meighan, secundado por Cullen Landis, La Vida Es Un Azar, preciosa producción cuyo argumento se desarrolla en el East Side de New York, el barrio pobre, y la Quinta Avenida, la sección de los millonarios.

En los turnos elegantes, la Trouppe Guerrero, con nuevos números de bailes y además el simpático actor Manolo Noriega, con sus chistes, monólogos, etc.

Mañana, una estupenda matinée de una a cinco, exhibiéndose muchas comedias, la interesante cinta La Novia del Desierto, de Betty Compson, la grandiosa producción Fox, AMANECER la graciosísima película El Loco del Dirigible, con Dorothy Mackail y Leon Errol, y como números de variedades, el cómico Manolo Noriega y Arturo Hernández con sus parodias cómicas.

El lunes, se estrena Pasionarias, en la que se destaca Charles Farrel, Greta Nissen y Mae Busch. También el lunes hará su debut Lolita Galvez, gentil tonadillera y coupletista y Jimmie Bigelow, el rey del Banjo.

Para el miércoles, en la tanda de las nueve y media, con el estreno de la cinta INTRIGAS, de Richard Dix, se celebrará el original concurso de artistas noveles, en cuyo concurso, el juez supremo será el público, quien cos sus aplausoso o "chiflidos" premiará a cada artista.

Para el jueves, con el estreno de El Tren Volador, de William Boyd, el simpático actor de El Botero del Volga, hará su debut el Terceto Blanca Becerra, del que es figura principal, la popular tiple Blanca Becerra, la mimada del público de la Habana.

Para el primero de Octubre, con el estreno de El Hermoso Espadachín, está anunciado el debut del Trio Oriente, notables guitarristas que cantan a la perfección, las bellas canciones cubanas.

1956. S-22.

LARA

Regio programa se anuncia para hoy en este concurrido cine.

En la matinée que comienza a la una, hasta las siete de la noche, se exhibirán las siguientes películas:

El episodio 3º de La Saeta Roja.

La Dama de la Victoria, bonita producción en colores por la genial actriz Agnes Aires.

AMANECER, superjoya de arte, por George O'Brien y Janet Gaynor.

La Dama Errante, por Lewis Stone y Barbara Bedford.

El precio de la matinée es de 20 centavos; y por la noche, caballeros 30 centavos y damas 20 centavos.

Mañana: A Caballo por la Fama; Una Trompada por Día; El Hijo del Botero; y La Virgen del Amazonas.

1832. S-22.

EL PRIMERO DE OCTUBRE PROXIMO DARA COMIENZO EL CURSO ESCOLAR EN LA ACAD. MUNICIPAL DE MUSICA

El número de alumnos que continuarán los estudios por reingreso, asciende a 1,533. Son numerosas las solicitudes para nuevos ingresos, siendo necesario desechar por el momento la mayoría

El profesor Gonzalo Roig, director de la Banda Municipal de Música y de la Escuela anexa a esa organización para jóvenes pobres del término, ha elevado un informe al alcalde, dándole cuenta de que el día 15 de este mes terminó el período de reinscripción en la Escuela para el curso de 1928 a 1929, que ha de comenzar el día primero de octubre venidero.

Del informe del profesor Gonzalo Roig son estos números:

Alumnos que han solicitado reingreso en la Escuela para continuar en la misma sus estudios de música e instrumentación, 1.533, siendo de éstos, 1.168 hembras y 365 varones. Fueron dados de baja por no haber solicitado la reinscripción, 52 hembras y 10 varones.

Escuelas Primarias de Música. — Las solicitudes de ingreso para nuevas becas de estudio en la Escuela Municipal de Música son numerosísimas; a tal extremo que ni la capacidad del local del plantel ni el número de profesores del mismo, hace posible atender a tantos alumnos que desean ingresar. Habrá que dejar para mejor ocasión el dar oportunidad a todos esos estudiantes de que comiencen sus estudios musicales en la Escuela Municipal, que cada día adquiere más prestigio entre nuestra sociedad.

El profesor Gonzalo Roig, con quien hemos hablado acerca de estos inconvenientes para dar clases a tantos alumnos, nos ha expresado su creencia de que el Ayuntamiento haría una obra de gran utilidad cultural, destinando el crédito necesario para crear en cada barrio de la Habana una escuela primarie de música bajo el control de la Escuela Municipal, donde sólo se cursarían los estudios de clases media y superiores. Con esta innovación podría realizarse una labor en extremo importante y beneficiosa.

Nuevos comercios. — Con el deseo de abrir en esta capital nuevos establecimientos han pedido licencia de la municipalidad los señores:

Esquivel Rodríguez, para venta de tabacos y cigarros en Máximo Gómez 176; Antonio Suárez, para comisionista en Rayo 112; Poo Waseh, para sastrería en Dragones 36; Pilar Muñoz, para subarrendador en Merced 39; Fairel Gloyel, para tienda de tejidos en Máximo Gómez 343; Sumbalar Blacher, para zapatería en Luz 96; Jesús Venta, para cantina en 10 de Octubre 547; Andrés Gómez, para cantina en Aguiar 140; Gómez y Compañía, para almacén de muebles en San Rafael 127; Enrique Fernán, para venta de aves y huevos, en San Rafael 152; Juan López, para subarrendador en la finca La Requena; Teodoro Lezcano, para oficina de información en Aguiar 74 y Club Deportivo de Luyanó, para juego de billar en Concha y Calzada de Luyanó.

Para saber si son contribuyentes. — Los jueces de Instrucción interesan saber si son contribuyentes los señores Rafael Roche Monteagudo, Pedro Rodríguez Ramos, Antonio Olivera Ramos, Celestino Piñón Luaces, Mariano Villarnovo y Pérez, Manuel González Millares, Ramón Chao y Ramón Fong.

Antecedentes que pide el Juzgado. — El juez de Instrucción de la Sección Tercera pide los siguientes antecedentes: si el automóvil chapa número 15997 está inscripto, y en caso afirmativo a qué uso se dedica. Si José Pita Pena tiene título de chofer y a nombre de qué persona aparece inscripto el ómnibus 73 de la empresa La Especial y si en el ejercicio pasado tenía el número 40541.

Invitación. — La Asociación de Dependientes del Comercio invita al alcalde para el baile que celebrará la sociedad el día 22.

Anuncios de embargos. — La Secretaría de Hacienda, con motivo de haber embargado bienes a los señores que se mencionan, envía los anuncios a la Alcaldía para ser fijados en tablilla: Larrea y Hermanos y Cía.; M. G. Abreu y Cía.; J. A. Cobo Balalon y Cía.; Nic Bross; Gerónimo Vergara; Suárez e Infiesta; Menéndez y Rodríguez; M. Fernández y Cía. y Pinedo y Mendoza.

NUTRICIÓN para los ANÉMICOS

Por deficiencias en el procedimiento de la nutrición, el anémico está luchando siempre para reponer el desgaste de sus fuerzas o para impedir su agotamiento. Emulsión de Scott, que es alimento concentrado rico en vitaminas, ayudará a combatir las causas de la anemia, abasteciendo valiosos elementos de robustez.

Agradable de tomar
Fácil de digerir

Emulsión de Scott

GACETILLAS

ENCANTO

Hoy es día de estreno en el Teatro Encanto, por una nueva disposición de la empresa que también quiere ofrecer a sus favorecedores estas primicias que siempre son gratas.

La película que pasará por la pantalla es algo excepcional y pertenece al selecto repertorio de la Paramount Pictures de Cuba.

Se titula Un Caballero En París, y es admirable creación de ese artista exquisito que se llama Adolphe Menjou.

Le secunda de manera eficaz Catherine Calvert.

La cinta irá en los turnos elegantes de cinco y treinta y nueve y cuarenta y cinco.

En la tanda de las tres se exhibirá una revista, una comedia y El Encanto de un Vals, por Mady Christians.

A las ocho y treinta: El Encanto de un Vals.

Mañana es por fin el día señalado para la presentación a las diez de la Compañía Nacional, que pondrá en escena Niña Rita.

Esta compañía, dirigida por el doctor Gay, y está integrada por valiosos elementos del patio.

En la matinée de mañana domingo se exhibirá una revista, una comedia, El Hombre que Ríe, de la novela de Victor Hugo, e interpretada por Conrad Veidt y Mary Philbin; y Los Pecados de Sara, por Gloria Swanson.

Pasado mañana lunes, día de moda, Mada Pompadour, por Lillian Gish y Antonio Moreno.

El jueves próximo: Todos Eran Valientes, por Joan Crawford y Ramón Novarro, de Metro Goldwyn Mayer.

Más adelante: La Ultima Orden, por Emil Jannings y Evelyn Brent, de la Paramount; Los Cosacos, formidable cinta de la Metro Goldwyn Mayer, por Renée Adorée y John Gilbert, la pareja inolvidable de El Gran Desfile; y Dos Amantse, por Vilma Banky y Ronald Colman, de Artistas Unidos.

1780. S-22.

WILSON

El espectáculo predilecto de las familias, por sus comodidades, ventilación y por la magníficas producciones cinematográficas que a diario se estrenan siempre a base de precios populares.

Para hoy, colosal función, comenzando con la acostumbrada matinée de 2 a 5 proyectándose revistas, comedias y las producciones El Hombre que Ríe, joya de la Universal, en 12 actos, basada en la novela de Victor Hugo, interpretada por Mary Philbin y Conrad Veidt; y El Profesor de Baile, estupenda comedia en 8 actos por Reginald Denny. Para esta matinée regirán los precios de 10 cts. niños y 20 mayores.

A las 5.15 revistas, comedias, y El Hombre que Ríe. Regirán los mismos precios de la matinée.

Por la noche, función corrida de 8.30 a 11.30 con el mismo programa de la matinée, a los precios de 10 cts niñas y 30 mayores.

1823. S-22

HOY RIALTO HOY
CUBAN-AMERICAN FILM CO. Presenta
¡EL GRANDIOSO ESPECTACULO!
"CONEY ISLAND"
Ó LA PLAYA DEL PLACER
LOIS WILSON Y LUCILA MENDEZ
Dos positivas bellezas del arte en un romance de amor frenético. Un melodrama estupendo con todas las emociones y sensaciones de la vida real. CONEY ISLAND ensueño de un paraíso de un mundo dedicado al placer donde la juventud y el amor se encuentran entre las apretadas masas del público. El desfile más grandioso de mujeres hermosas gozando de las delicias de la famosa playa.
LUNETA 60¢
UNA PELICULA F. B. O.
DIRIGIDA POR RALPH INCE
VALDES

HOY ENCANTO HOY
5½ y 9¾ — 5½ y 9¾
Paramount Films presenta el ESTRENO EN CUBA
ADOLPHE MENJOU
La más bella película que jamás ha interpretado. En ella tenemos nuevamente al gran Menjou destrozando corazones femeninos con encantador cinismo. Para conocer al verdadero Menjou hay que verlo en
un CABALLERO DE PARIS
LUNETAS 80¢
PREFERENCIAS $1.00
3 y 8½ EL ENCANTO DE UN VALZ
Paramount Pictures
Repertorio PARAMOUNT FILMS of CUBA E. Palma 112..

M.E.C.D. 2016

Besar a un hombre...

Besar a un hombre mal afeitado es cosa que hay que pensarla, ¿no?

En cambio, si el rostro varonil ofrece un cutis fino, suave, terso e impoluto, como el de los caballeros que se afeitan con Hojas "Angelito"...

Señora: en EL ENCANTO, FIN DE SIGLO, LA CASA GRANDE, &, se venden estas "sabrosas" cuchi-

llas, de las que dicen los hombres que CUANDO AFEITAN DELEITAN

Para la barba de su esposo, como para arreglar la melena de usted, "Angelito" es garantía de belleza y comodidad.

Por donde pasa "Angelito" se puede besar con gusto.

Señora: compre hoy un paquete y sus hechos le convencerán.

Agente exclusivo: JOSE M. PELAEZ. Apartado 927. Telf. M-6105. HABANA.

Vea nuestras Cocinas "CRESCENT" de Gasolina Gasificada, o pídanos detalles; con mucho gusto la atenderemos.

UNIÓN COMERCIAL DE CUBA
Mercaderes 14. Teléfono A-8522.

Suscríbase al DIARIO DE LA MARINA

HABANERAS

Viene de la página NUEVE

MARY MORANDEIRA

Un regreso insospechado.

La feliz autora de **Plenilunios.**

Después de un breve recorrido por los Estados Unidos, Canadá y París, Mary Morandeira, la gentil señorita que es a la vez inspirada poetisa, se halla de nuevo en la Habana.

¿Traerá más plenilunios?

¡Cuántos a celebrarlo!

RIVIERA

Un día favorito.

Los viernes del Riviera.

El elegante cine del Vedado veíase ayer en plena animación y lleno de un público selecto, el más asiduo en sus días de moda.

Paso a dar la relación de la concurrencia.

Empezando por las señoras:

Señoras: Matilde López viuda de Tames, María Prieto de Herrera, Conchita Martínez, Pedro de Menocal, Nena Aranda de Echevarría, señora de Lazo, Carmen López de Pereda, América C. de Rensoli, Rita María Díaz de Cañizares, Mercedes López de Sánchez, Dolores Bullón de Pérez Benitoa, Esther Hernández de Dulzaides, señora de Menéndez, Carmen H. de Carranza.

Carmela Ricarte de González.

Hortensia T. de Munilla, Lidia Vázquez de Seijo, María Teresa Pérez de Modula, María Alonso de Arenas, Corina B. de Acosta, Consuelo Terry de Arozarena, Herminia Tauber de Fernández, señora Márquez de Sterling, Julia Roca de Olivares, señora de Villalón.

Mercedes Estévez de Hierro.

Trini Denís de Quilez.

Sra. de Macau, Estrella G. de Figueras, Albertina Levi de Atinga, Margarita G. de Núñez, de Cañal, Josefina García de Suárez, Carmen Mayember de Toledo, Rosalía D'Orey de Carase, Eleonor Carratalá viuda de Lanza, de Sardiñas, de García, María del Pino García, de Albertine, Anais Centurión de Alcázar, Carmen González de Suárez.

Sra. de Contreras, de Pi-Muñoz, de Mola, de La Paz, de Giroud, Victoria Bonner, y señora del Peso.

Señoritas: Carmelina Reyes, Juana Salinas, Pura Rojas, Isabel Vila, Margarita Pedroso, Isabel Beltrán, María Antonia Bure, Aurora Bure, Elena Bure, Mercedes Lezama, Margot de las Casas, Amelia y Alicia Llano, Carmita Roig.

Josefina Lomba, Angela y Berta Martí, América Pando, Margarita Morales, Graciella Toledo Mayemberg, Maricusa Echegoyen, Esther Reyes, Hortensia Gou, Solís, Celia Ochoa, Manuelita y Caruca Larrondo, Lanza, Cuca, Carmita y Conchita Suárez González.

Linora, Josefina y Rosa García, Berta Martí, Graciella Pi-Muñoz, Consuelo Rodríguez, Lola del Peso.

María y Guillermina Comba.

FAUSTO

El cine del Paseo del Prado.

Tan fresco, tan concurrido siempre.

Ya en la terraza, ya en la sala veíase ayer, en su viernes de moda, un selecto contingente de damas y señoritas de nuestra sociedad.

He aquí la relación:

Señoras: María Luisa Montalvo de Kohly.

María Cabrera de Fowler, María Pagliery de Salazar, Amparo Z. de Reynolds, María Ramírez viuda de Saaverio, Susana de la Torre de Cazimajou.

Noemí Cancio de Gil, Cándida Martínez de Sastre, Juana Suárez viuda de Ventura, Mercedes Barrena de Valliciergo, Carmen Gálvez de Cortiñas, María Luisa de la Torre de Crespo, "Lolita" de la Torre de Kohly, Matilde Moreno de del Valle.

Margarita Ruiz de Herrera Mercedes Clavillart, Esperanza Berenguer de Díaz, Delfina Vassalo de Hortsmann.

"Desde" D. de Ruiz y Aida Estrada Mora de Recio.

Alicia López Aldama de Godoy.

Adelaida Giquel viuda de Echevarría, Corina C. de Matheu, Felicia González de Iglesias, María L. Alvarez Osorio de Tarafa, María del Valle de Ortega.

Didima Agiiero de Betancourt, Caridad Creus de Quijano.

Ofelia Echevarría.

Isabelita Metz de Vernezobre.

Señoritas: Belencita Agramonte, Virginia Rasco, Ana Julia Gil, Margarita Lezama, Margot Sánchez Toledo, Ofelia y Hortensia Saaverio, Margarita y Zoila Ventura, Olga y Violeta Kreighoff.

Juanita y Conchita Hortsmann Vassallo.

Ana y Cecilia Puignau.

"Mayi" Sastre, Milagritos Coll, Amelita Lizarrague, Josefina Coyato Ortega, Obdulia Ruiz, María Isabel Sáenz, Carmelina Cortiñas y Gálvez.

María Luisa Kohly, Carmita Cabral y "Llilla" Les, Julia Arizti, Nenita Merino, Esther Morales, Esther Schaw, Hilda Iglesias.

Alicia Godoy.

Rosita Añón y Margot Mateu.

Moraima del Pico y Concha M. Rodríguez.

Margot Viñas y las interesantes hermanas Lolita, Margarita y Josefina Cabarga.

Herminia y Mercedes Mazón, "Fina" y Fe Alvarez, Rosa María Du-Breuil, Anelita Cisneros.

Y Evelyn Salazar.

Enrique FONTANILLS.

OBISPO 113
TEL A5451
Llorens
Rebajados los precios de las PERMANENTES

Un experto en cada trabajo. Llegó la Laite Innoxa

EL ENCANTO

En la Sección de Sedas de color entero

ha sido rebajada nuevamente toda la mercancía.

El Balance así lo exige para facilitar las operaciones, y dejar sitio a los nuevos pedidos en camino.

De la misma manera, las sedas estampadas se ofrecen hoy a precios bajísimos, aun aquellas de mayor novedad.

La bonificación alcanza estas proporciones: sedas que valían 3 pesos, después de sucesivas rebajas, se venden a $1.75.

Holán inglés, estampado, doble ancho . . 0.60
Linón suizo, estampado 0.12

Voiles franceses e ingleses, estampados, $1.00 el corte de 4 varas.

Planta baja

INTERESA LA LECTURA DE OTRO ANUNCIO DE "EL ENCANTO" EN EN ESTA MISMA PAGINA

N. S. de las Mercedes

Una fiesta onomástica que se celebra en muchos hogares.

El Encanto hace llegar a ellos votos sinceros de felicitación.

Regalos

Ya no es, solamente, un regalo "aquella" cosa precisa impuesta por la costumbre de las pasadas épocas. Antes, así, un regalo era, de algún modo, una cosa conceptual. Era una simple cortesía.

En la actualidad, sin perder de vista la intención gentil, se le añade al gesto un fino sentimiento de utilidad. Se es galante y discreto a un tiempo mismo. Un sentido ganado por la mayor sinceridad de las relaciones.

Ahora, por lo tanto, un regalo es "cualquier cosa". Unas medias, un sombrero, una lámpara, un corte de vestido... Todo.

El procedimiento mejor para acertar a la hora de hacer un regalo es este: hacer como que se pregunta a la persona obsequiada qué agredecería más. Explorar mentalmente sus gustos, y hasta sus necesidades circunstanciales.

Por ejemplo:

A Mercedes le gustaría mucho recibir el día de su santo un pañuelo estampado. Le gustaría, sobre todo, uno de los modelos que acabamos de recibir. Tienen la gracia combinada de la utilidad, el imperativo de la moda, el sentido del arte y la armonía de los colores y las líneas.

Mercedes con este regalo se sentiría profundamente feliz el dia de su onomástico.

Dulces — **Golosinas exquisitas, suizas, inglesas...**
Confituras — **Verdaderos alardes de buen gusto.**
Bombones — **Departamento especial.**

Banderas

Se organizan lucidas fiestas para obsequiar a los veteranos de la Guerra Hispano-Americana, que vienen de visita a Cuba.

Tenemos un enorme surtido de banderas cubanas y norteamericanas, confeccionadas en filaila de lana o algodón.

Asimismo, podemos ofrecer, a precios económicos. faya de seda en colores propios para la confección de banderas, gallardetes, cenefas, etc. Son telas especiales, que resisten, sin alterar sus matices, los efectos del sol y el agua.

Nuestros talleres se hacen cargo de cualquier decoración alegórica, asegurando la absoluta interpretación de la idea del cliente.

Percal por varas en los colores nacionales.

Departamento de Artículos para Decoración Interior. Primer piso

Mañana domingo se celebra una gran manifestación para festejar el onomástico del Honorable señor Presidente de la República.

Importa recordar que solamente hoy quedan horas hábiles para proveerse de banderas y gallardetes. De todo ello, como decimos, tenemos un completo surtido a precios sumamente económicos.

EL ENCANTO

Sucesos

UN CHOQUE

En Gorgas entre Labra y Aldama chocó el auto 33797 que guiaba José Baqueiro Hernández, vecino de Calzada de Guines con el carro que conducía Andrés Cárdenas vecino de Finlay e Infanta sufriendo e primer vehículo averías que apprecia en 5 pesos.

OTRO CHOQUE

El camión 13836 conducido por Crescencio Veitia Veitia vecino de Zapata 1 chocó en Colón y Blanco con el tranvía 436 que guiaba el motorista José Fernández Alonso, vecino de O'Farrill 53 sufriendo ambos averías de escasa importacia.

RIÑA Y ESCANDALO

El vigilante 184 detuvo a Justo Méndez Barahona, vecino de Gervasio 109 y a Manuel Mosquera Farto, de Labra 105 por haberlos sorprendido en riña en Apodaca y Cárdenas formándose con ello el consiguiente escándao.

DENUNCIA DE HURTO

Angel P. Alonso Martínez, vecino del Hotel Santander sito en P. Gómez 2; denunció que al volver ayer tarde a su habitación notó la falta de una maleta en la que guardaba piezas d eropa de vestir y documentos considerándose perjudicado en la cantidad e 20 pesos.

SE CAYO DE LA BICICLETA

Domingo Fernández Cuba, vecino de Compostela 113 fué asistido en el centro de socorros de lesiones leves que sufri al caerse casualmente de a bicicleta que montaba por M. Gómez y Cárdenas.

QUEMADURAS CASUALES

En el centro de socorros fué asistido de varias quemaduras menos graves diseminadas por el cuerpo Manuel Peña Perreño vecino del Mercado de Tacón, las que sufrió casualmente en su domicilio al volcársele encima una sartén con manteca caliente.

FALTAS A LA POLICIA

El vigilante 1763, presentó en la estación a Samuel Lafer vendedor ambulante y vecino de Inquisidor 46 porque al requerirlo en Italia y Zenea por una infracción municipal que cometió le faltó el respeto.

ESCANDALO POR EMBRIAGUEZ

El vigilante 257, arrestó a Miguel Hidalgo Lpez, vecino de Montalvo 50 porque en estado de embriaguez alcohólica formó un gran escándalo en P. Varea y Finlay.

UNA CAIDA

En el centro de socorres fué asistido de lesiones menos graves María Luisa Rey Hernández, vecina de San José 52 la que se produjo al caerse al pavimento casualmente en su domicilio.

HURTO DE UNA MAQUINA DE ESCRIBIR

Gerardo Polo Llanes, vecino de S. Nicolás 13 denunció que en un descuido que tuvo, le hurtaron de sobre un bureau una máquina de escribir portatil que aprecia en 45 pesos.

LA FACULTAD DE DERECHO SE ADHIERE AL HOMENAJE QUE SE CELEBRARA EL DIA 23 EN HONOR DEL JEFE DEL ESTADO, Y EL RECTOR CITA A LOS PROFESORES

LA UNIVERSIDAD FELICITA AL DOCTOR HERNANDEZ CARTAYA POR HABER SIDO DESIGNADO JUEZ DEL TRIBUNAL CENTRO-AMERICANO POR EL GOB. DE GUATEMALA. — INFORMACION SOBRE ESTUDIO DE DERECHO MERC.

Participación del Claustro de la Universidad en la manifestación del día 23. — En las recientes sesiones celebradas por las Facultades de Medicina y Farmacia y Letras y Ciencias, los respectivos Claustros de sus profesores acordaron adherirse a la manifestación organizada para el domingo 23, víspera del onomástico del Jefe del Estado. Ayer lo hizo la Facultad de Derecho y, por tanto, todas las Escuelas universitarias estarán presentes en tan singular acontecimiento de simpatía al general Machado.

En relación con la asistencia al acto del Claustro Universitario en pleno, el señor secretario general de la Universidad doctor Manuel de Castro Targarona, dirigió a los señores profesores, la siguiente comunicación circular:

"Señor profesor:

De orden del Sr. Rector, tengo el honor de dirigir a usted la presente citación para que se sirva concurrir a la calle de Santiago, en el tramo comprendido entre las calles de Carlos III y Zanja, donde se situarán los automóviles que lleve el Profesorado de esta Universidad, para formar parte de la manifestación que tendrá efecto el domingo día 23 de los corrientes, a las seis de la tarde, con el objetó de expresar los sentimientos de simpatía, consideración y afecto que profesa la Universidad de la Habana, al Honorable Sr. Presidente de la República, General Gerardo Machado y Morales, con motivo de ser la víspera de su onomástico".

Felicitación rectoral al doctor H. Cartaya. — Con ocasión de la señalada distinción de que recientemente ha sido objeto por parte del Gobierno de Guatemala el ilustre profesor doctor Enrique Hernández Cartaya, el señor rector le dirigió ayer la siguiente misiva de felicitación:

Sr. Dr. Enrique Hernández Cartaya.

Mi distinguido amigo y compañero:

He recibido con verdadero placer la grata noticia de su nombramiento para el cargo de Juez del Tribunal de Arbitraje Centro Americano, por el Gobierno de Guatemala, honor merecidísimo y que honra y enaltece a esta Universidad que se congratula de contarle como uno de sus más valiosos miembros.

Reciba, pues, la efusiva felicitación en nombre de esta Universidad y en el mío propio por la distinción conferida y el testimonio de mi consideración más afectuosa. — (f.) O. Averhoff.

El homenaje al doctor Carrera Jústiz. — Noticiada la Facultad de Derecho del homenaje acordado ofrecer al doctor Francisco Carrera Jústiz por el Congreso de Municiplos últimamente celebrado en esta capital, adoptó designar al profesor doctor Enrique Hernández Cartaya para que la represente en dicho acto y al par dirigirle una comunicación al señor Presidente del Congreso expresándole su complacencia por el éxito obtenido en ese acontecimiento por el distinguido profesor de la Facultad, de la que siempre fué gaia y prez.

Derecho Mercantil al 5o. Año de la Carrera de Abogado. — La Facultad de Derecho, en su sesión de Claustro celebrada ayer mañana tomó el acuerdo de que los estudios de Derecho Mercantil figuren, en lo sucesivo, formando parte de las asignaturas propias del quinto año de la carrera de abogado. Este acuerdo está en relación con el ayer publicado en esta misma sección: la asignatura de Legislación Hipotecaria pasará a figurar en cuarto curso de la carrera jurídica y de ese modo, compensada la modificación, quedan ambos cursos con el mismo número de asignaturas que en la actualidad.

Comisión de Precedencias e Incompatibilidades para Estudios de Derecho. — Otro de los acuerdos adoptados ayer por la Facultad de Derecho en su sesión meridiana fué la designación de los doctores Dolz, Gutiérrez (G.) y Zaydín, para que integren la Comisión que entienda y resuelva —definitivamente— cuanto respecte a precedencias e incompatibilidades con ocasión de implantar las reformas acordadas en el plan de estudios vigente y en relación también con los estudios de alumnos a los que alcancen diversos planes de estudios y deseen proseguir ahora su carrera jurídica.

Este acuerdo establece que dicha Comisión no necesita consultar ninguna de sus resoluciones (ni comunicación siquiera) a la Facultad, pues tendrán carácter ejecutivo, apelables únicamente ante el señor rector o el Consejo Universitario, en la forma que prescriben los Estatutos universitarios.

Señalamientos de Exámenes modificados. — Ayer tarde quedó fijado un aviso a los alumnos de Derecho Mercantil notificándoles que los exámenes de esa asignatura se efectuarán el próximo martes, día 25 del actual, a las nueve de la mañana.

Del mismo se advierte a los que están pendientes del llamamiento para examen de Derecho Procesal que comenzarán (nuevamente) el lunes 24, a las nueve de la mañana.

Noticiario de Exámenes para hoy. —Hoy, a las ocho de la mañana, en la Escuela de Ingenieros Agrónomos (Quinta de los Molinos) comenzarán los exámenes de Hidráulica Agrícola, ante el Tribunal integrado por los doctores Rueda, Betancourt y Santos (J. M.)

A las dos empezarán los ejercicios en el examen de ingreso en la Escuela de Ingenieros y Arquitectos, que serán juzgados por los doctores Goicoechea, Moenck y Pérez Díaz.

De la Facultad de Derecho son los siguientes señalamientos para hoy:

Derecho Administrativo, Segundo Curso (Oficiales) a las nueve de la mañana. Derecho Civil (Libres) a las nueve de la mañana.

Seminario de Jurisprudencia, Oratoria y Estilo Forense (Escuela de Derecho Civil) a las diez de la mañana los alumnos de Enseñanza Oficial y a las once de la mañana los de Enseñanza Privada.

Exámenes de Ingreso señalados para el lunes 24. — A las ocho de la mañana del próximo lunes día 24, se efectuarán los exámenes de ingreso en las Escuelas de Pedagogía y de Medicina Veterinaria.

M.E.C.D. 2016

SECCION MERCANTIL

INFORMACION AZUCARERA

MERCADO DE AZUCAR

NUEVA YORK, Septiembre 21. — (UP) — Una brusca alza técnica ocurrió hoy en el mercado de futuros en crudos, avanzando los precios de 4 a 6 puntos por intervalos. La situación de la industria no ha experimentado ningún cambio a que pueda atribuirse el alza de hoy, como tampoco a ninguna otra condición del mercado.

Los negocios en el mercado de costo y flete continuaron encalmados, y en el refinado no hubo variación en los precios.

	Abre	Alto	Bajo	Cierre
Marzo	214	221	213	221
Mayo	221	227	220	227
Julio	228	235	238	235
Octubre	197	204	197	204
Diciembre	207	216	207	215
Enero	211	218	210	218

MERCADO LOCAL DE AZUCAR

Con tono más firmes estuvo este mercado.

Se efectuó una venta de 10,000 sacos a 2.16 centavos libre a bordo en Cárdenas.

PROMEDIO OFICIAL DEL PRECIO DEL AZUCAR

Precio promedio oficial en almacén público alcanzado por la libra de azúcar, de acuerdo con lo dispuesto en el artículo X del Reglamento puesto en vigor por decreto presidencial número 233 de 14 de Febrero de 1928:

MES DE SEPTIEMBRE
1ª quincena

Habana	2.064716
Matanzas	2.087024
Cárdenas	2.092408
Sagua	2.090869
Manzanillo	2.064717
Cienfuegos	2.092409

El mercado de Nueva York se vió ayer libre por completo de la presión de ventas de parte de aquéllos que habían estado vendiendo constantemente durante algunas semanas. Se advirtió durante toda la sesión tal urgencia por cubrirse por parte de los bajistas que ya parece detenido el movimiento de baja y que la confianza del público no había sido totalmente destruída por aquellos que tan fieramente quisieron producir la baja en los precios.

Entre las ventas que se han confirmado hoy figuran 6,000 toneladas a Europa para embarque en Octubre a 2.05; 10,000 de Cuba para pronta entrega a 2-3/16 y 1,000 toneladas exalmacén a 2-7/32, todo ello a la National Sugar y 3,500 toneladas de Filipinas a 3/16 vendidas a McCahan al cierre del mercado.

Los refinadores compraban abiertamente a 2-7/32 para entrega inmediata, pero no había nada ofrecido por debajo de 2-1/4 y aún a este precio no había cantidad.

También se vendieron 10,000 sacos de Puerto Rico, en almacenes de Nueva York a 3.93 centavos costo, flete y seguro a la National Sugar Refining Co.

Las ventas de refino no son de consideración, pero los retiros de crudos por parte de los refinadores vienen mostrando por comprar azúcares para entrega inmediata hace pensar que las existencias con que en la actualidad cuentan son muy pequeñas.

Hoy se anunció que Java embarcaría entre Noviembre y Diciembre alrededor de 125,000 toneladas al Oeste de Suez. El trust azucarero de Java ha especificado al efectuarse la venta de estos azúcares, que estos azúcares deben embarcarse a Europa o América. Esto se interpreta como el primer tiro de parte de Java en la guerra de competencia que se avecina entre ese país y Cuba en los mercados del Oeste.

En el mercado de futuros hubo alza notable en todos los meses y todo indica que esta alza ha de continuar.

En la Bolsa de Azúcares Futuros se vendieron 59,000 toneladas.

Las existencias en los Almacenes Afianzados de Nueva York ascendían ayer, a 1.816,816 sacos de azúcar.

Los cables de Londres anunciaron un mercado firme. Se anunciaron ventas de azúcares de Cuba alrededor de 2.08 centavos libre a bordo.

Se ha sabido que un operador holandés ha comprado de 100 a 125,000 toneladas de azúcar de Java al Trust Azucarero para embarque el año entrante, entendiéndose que la entrega de ser cubierto en New York. Esto Oeste del Canal de Suez y que habrá de ser cubierto en Nem York. Esto explica en parte el cambio de manos que en azúcares de Java tuvo lugar ayer en la Bolsa de New York.

PESETA

SE COTIZO A RAZON DE
6 PESETAS 04.11
DOLLAR

FRANCO

SE COTIZO A RAZON DE
25 FRANCOS 57 CENTIMOS
DOLLAR

BOLSA DE N. YORK

ACCIONES
4,800,000
BONOS
9,062,000
CHEQUES
1,287,000,000

Mercado Local de Valores

Ayer se cotizaron exdividendo de 1-1/2 por ciento las acciones de Internacional de Teléfonos. Este papel estuvo de 175-1/2 a 177.

Mejoran las acciones de los Ferrocarriles Unidos. La recaudación de esta Compañía durante la semana anterior fué de $244,428-01, con un promedio diario de $34,918-28.

Sostenidas las preferidas de los Ferrocarriles Consolidados de Cuba.

Ayer se efectuó la amortización parcial de los bonos del cinco por ciento de la Sepública de Cuba, denominados ampliación de la deuda interior.

Rigen firmes las preferidas de Navieras. En la pizarra oficial se operó en Comunes de dicha empresa a 11⅜ por ciento de valor.

Irregulares las de Havana Electric and Utilit.es Co.

Sostenidas las acciones de Havana Electric Railway Co.

En la pizarra oficial se operó en Bonos del Banco Territorial de Cuba a 91 de valor.

Se mantiene firme el mercado de bonos.

Actuaron con tono irregular los valores azucareros. Flojas las acciones de Union Oil Co.

Los industriales actúan con bastante firmeza.

MERCADO DE NEW YORK

MERCADO DE CAFE

NEW YORK, Septiembre 21. (UP) —Las transaciones en el mercado de futuros en café fueron más activas durante la sesión de hoy y los precios avanzaron merced a los cablegramas recibidos de todos los principales mercados anunciando favorables condiciones. Hoy se hicieron operaciones sobre 20,000 sacos, cerrando la sesión con baja de 9 a 11 puntos.

Marzo	1569	1572	1569	1572
Mayo	1546	1550	1546	1550
Julio	1511	1519	1511	1519
Septiembre	1630	1645	1630	1645
Diciembre	1611	1620	1610	1620

MERCADO DE ACCIONES

NUEVA YORK, Septiembre 21. — (UP) — La General Motors con transacciones de casi medio millón de acciones, estuvo hoy a la cabeza del mercado, saliendo de la situación que le había creado el alza del interés del dinero. Simultáneamente el precio del algodón subió $3.00 por bala y el trigo en Chicago, Indianapolis, Winnepeg, Kansas City y San Luis ganó terreno, avanzando en algunos casos 5 centavos por bushels.

El interés del dinero se mantuvo firme al 8 por ciento al comenzar la sesión, pero alrededor del mediodía bajó a 7-1/2 continuando a ese tipo durante el resto del día. Las acciones avanzaron hasta que se anunció el nuevo tipo del interés a las 10 y 40 e inmediatamente se registraron ventas por parte de los bajistas para cubrirse y la lista cerró con irregularidad.

BOLSA DE NEW YORK

FERROCARRILES	
Atch Top Santa Fe	—
Atl Coast Line	162½
Baltimore Ohio	114
Canadian Pacific	214
Chesapeake Ohio	184
Chi Gt West com	—
Chi Gt. West pref	32½
Chic N. W.	85
Chi Mil San Paul com	36¼
Chi Mil San Paul prf	52½
C. Rock I. P.	123¾
Delaware Hudson	—
Erie	60¾
Erie pref	59
Great Northern	101⅝
Kansas City Southern	63½
Lehigh Valley	—
Louisville Nash	—
Mo. Kan Tex com	41¾
Mo. Pac com	73⅞
Mo. Pac pref	119¾
N. Y. Central	177¼
N. Y. N. H. H.	66
Northern Pacific	—
Pennsylvania	64½
Reading	104¾
St. Louis S. Francisco	115½
St. Louis S. Southwestern	114¼
Seaboard Air Line com	14⅜
Seaboard Air Line pref	—
Southern Pacifis	124¼
Southern Railway	149
Texas Pac	—
Union Pacific	196¼
Wabash comunes	82¼
Western Maryland com	45¼
EQUIPOS	
American Car Foundry	—
American Locomotive	—
Baldwin Locomotive	—
Gen Rail Sig	103⅜
Pullman Company	81
N. Y. Air Brake	—
Westinghouse Air Brake	—
MOTORES	
Chryler	110¾
Dodge Motors com	—
Dodge Motors prefd	—
General Motor, New	218
Graham Paige	53½
Hudson Motor Co	85
Huppmobile	75½
Mack Trucks	92
Nash	93⅛
Packard Motors	91¾
Pierce Arrow com	—
Studebaker Corp	82¾
White	38
Willys Over	25¾
ACCESORIOS	
Am. Bosch Mag	36⅛
Briggs Mfg. Co	54¾
Eaton Axle S	61
Electric Auto Light	114
Gabriel Snubber A	—
Murray Body	83
Spicer Mfg. Co	—
Stewart Warner	103¾
Timken Roller	141⅜
GOMAS	
Ajax	8¼
Fl Tire	—
Goodrich	82⅝
Goodyear	67
Kelly Springfield Tire	23
U. S. Rubber	37⅛
ACEROS	
Am. Steel Fou	60
Bethlehem Steel	65⅝
Central Alloy	42⅝
Colo F. I.	69⅝
Crucible Steel	78⅛
Gulf States	—
Inland Steel	—
Republic Iron Steel	85¾
U. S. Steel	157⅛
Vanadiun	84½
Youngstown	93¼
PETROLEOS	
Atlantic Ref	183⅞
Barnsdall A	34½
California Petrol	—
General Asphalt	78½
Houston Oil	144¼
Independent Oil Gas	30½
Louisania Oil	15⅝
Lago Oil	34⅝
Marland Oil	40
Mid Cont Pet	36⅛
Pan American "B"	47¾
Phillips Petroleum	44
Pure Oil	25½
Shell Union Oil	28¾
Sims Petroleum	22½
Sinclair Oil Corp	30⅞
So. Cal Edison	—
Skelly Oil	35
S. O. Calif	60
Stdard Oil (of N. J.)	43⅜
Texas Co	70¼
Texas Pac Land	24⅜
Texas Pac C. Oil	14⅜
Transcontinental Oil	—
Union Oil Cal	—
TIENDAS Y ALMACENES	
American Woolen	19¼
Gimbel Bros	48½
Kresge	79
Montgomery Ward	253
Sears Roebuck	149½
Woolworth	—
SERVICIOS PUBLICOS	
American For Pow	46
American Tel and Tel	180½
Am. Water Works	—
Columbia Gas	130⅜
Consolidated Gas	78½
Elec. Light Pow	39
Internt'l Tel Tel	175
Interboro R. T.	49
National Power Light	37¾
North American	75
Pub. Ser. N. J.	66¾
Standard Gas Elec	72
United Light "A"	—
AZUCAR Y FERROCARRILES CUBANOS	
American Beet Sugar	—
American Sugar Ref	77
Cuban Cane Sugar com	—
Cuban Cane Sugar pfd	17¾
Cuban American Sugar	18⅞
Cpba Company	23
Gt. West Sug	33⅛
Consolidated R. R. of Cuba	75
Punta Alegre	—
Puerto Rico Sugar	42¾

BOLSA DE LA HABANA

COTIZACION OFICIAL DEL DIA 21 DE SEPTIEMBRE

	Comp.	Vend.
Bonos y Obligaciones.		
República de Cuba 1904 (Speyer)	102	—
República de Cuba 1905 Deuda Interior. Excp.	101⅛	—
República de Cuba 1909 4½	98	—
República de Cuba 1914 Morgan	102¼	—
República de Cuba 1917 Puertos	101½	103½
5½	103½	—
Ayuntamiento Habana: 1ª hipoteca	103	106
Ayuntamiento Habana: 2ª hipoteca	103	106
Banco Territorial	91	100
Calzado	—	—
Cerveza	105½	106¼
Cervecera (Obligaciones no hipotecadas)	96½	98
Ciego de Avila	—	—
Gas	109	115
Havana Electric (Consolidados)	82	88½
Manufacturera	35	42
Matadero	30	—
Nueva Fábrica de Hielo (bonos)	102	—
Papelera Serie A	100	104
Papelera Sieri B	74	—
Teléfono	96⅝	100⅝
F. C. Unidos	78	90
Edificio La Metropolitana S. A.	100	105
Jarcia Matanzas	100	103
Iron Beer (Obligaciones no hipotecadas)	—	—
Havana Electric (Obligaciones)	70	97
BONOS: Empréstito seriado de la República de Cuba, Morgan 5½ por 100, 1927:		
Serie B; 1931	100	—
Serie C; 1930	101	—
Serie D; 1930	101	—
Serie E; 1932	101	—
Serie F; 1923	101	—
Serie G; 1984	101½	—
Serie H; 1935	102	—
Serie I; 1936	102	—
Serie J; 1937	102½	—
ACCIONES:		
Banco Agrícola	—	—
Banco Territorial	50	—
Banco Territirial B.	3	—
Cervecera	270	—
Ciego de Avila	—	—
Cuban Cane pref	16	—
Cuban Cane com	3	—
Curtidora	—	—
Cuba R. R.	—	—
Habana E. Railway Co. pref	70	74
Havana E. Railway Co. comunes	9	10½
Jarcia B.	98	99¾
Jarcia C.	20	23
Licorera C.	3⅝	4⅛
Lonja pref	100	—
Lonja com	100	—
Manufacturera pref	3	6
Manufacturera com	1½	3
Naviera pref	66½	70
Naviera com	11⅜	16
Nueva Fábrica de Hielo	340	—
Nueva Fábrica de Hielo (beneficiarias)	113	—
Perfumería pref	53	65
Perfumería com	5	10
Pesca pref	100	—
Pesca com	20	—
Préstamos	—	—
Teléfonos pref	113¼	115⅝
Teléfonos com	126	—
Teléfonos Intr	176	180
Metropolitan Auto	—	—
Unidos	54¼	58
Union Oil	—	—
Fibra y Jarcia	60	70
Fibra y Jarcia (sindicadas)	60	70
Ferrocarriles Consolidados Cuba pref	74	80

MERCADO DE BONOS

VALORES CUBANOS

Nueva York, Septbre. 21.—(UP):

	Alto	Bajo	Cierre
Cuba 5½ s.	104	103¾	103⅞
Cuba 4½ s.	99¾	.....	.....
Cuba RR. 5 s.	97¼	97¼	97¼

BONOS DE LA LIBERTAD

Nueva York, Septbre. 21.—(UP):

	Alto	Bajo	Cierre
Libertad:			
3½ s.	98.19	98.16	98.16
1st. 4¼ s.	101.4	100.30	101
4th 4¼ s.	101.7	101.4	101.4
Tesorería:			
3 ¾ s. 1940.	98.19	98.12	98.15
3 ⅜s. 1943-47	98.25	98.22	98.23
3 ¾ s.	103.8	103.6	103.8
4 s.	105.30	105.24	105.24
4¼ s.	111	110.28	111

BONOS INTERNACIONALES

Nueva York, Septbre. 21.—(UP):

	Alto	Bajo	Cierre
Burdois 6s.	99⅞	99¾	99¾
Marseilles 6s.	100	99⅞	100
Ger. 7s.	106½	106¼	106½
Italy K.	97¾	97⅜	97⅜
France 7 s.	107¾	107½	107¾
Arg. 6 s.	100½	100¼	100½
Brazil 6½ s.	96⅜	96	96
Slovak Rep.	.....	.....	.....
Chile 7 s.	102¾	102	102½

BOLSA DE PARIS

PARIS, Septiembre 21. (UP):
Renta Francesa del 3%. . 67.40
Renta Francesa del 5%. . 94.15

BOLSA DE LONDRES

LONDRES, Septiembre 21. (UP):
Ferrocarriles Consolidados. 56

MERCADO DE LEGUMBRES

JACKSONVILLE, Sept. 21.—(UP) —Las condiciones y cotizaciones que prevalecieron hoy en el mercado al por mayor de Jacksonville, son, según el Bureau del Estado de la Florida, las siguientes:

Los precios que rigieron hoy fueron:

Judías de Florida, redondas, verdes, de $3.50 a 4.50.

Judías de Florida, Kentucky Wonders, de $3.50 a 4.50.

Berenjena de Florida, de 1.50 a 2.00 cesto.

Pimientos de Florida de 1.50 a 1.75 el cesto.

Quimbombó pequeño, de 0.75 a 1.00.

Quimbombó grande, de 1.25 a 1.75.

Tomates Maryland, fancy, de 2.25 a 2.75.

Huevos frescos, .50 centavos docena.

MERCADO DE HARINA

NUEVA YORK, Septbre. 21. (UP) Se cotizó hoy la harina, según clase, en lotes de 196 libras como sigue:

Harina patente de primavera, de 6.00 a 6.40.

Primera de primera clara, de 5.65 a 6.00.

Blanda de invierno, de 6.00 a 6.45.

Dura de invierno, de 5.70 a 6.10.

Dura de invierno, patente, de 6.10 a 6.50.

Dura de invierno, clara, de 5.10 a 5.80.

Harina Family, a 8.00.

Harina City Mills, de 780 a 8.50, en sacos de 98 libras.

Harina de centeno, de 6.10 a 6.45 en sacos de 140 libras.

Semolina número 2, a 3½ centavos, en sacos.

MERCADO DE TRIGO

NUEVA YORK, Septiembre 21. (UP). — Los futuros en trigo acusaron hoy las ganancias más rápidas en los dos últimos meses, avanzando mayo 3 3|4 y septiembre 4 3|4 centavos.

Los daños recibidos por la cosecha al norte del valle del río Red, y las grandes compras por los molinos de Minneapolis y los operadores, fueron aparentemente la causa del alza de los precios.

Cuando los bajistas trataron de cubrirse se hallaron con la novedad de que no había trigos a la venta a los precios que p ensaban adquirirlos y se vieron forzados a comprar a mayor precio.

Trigo. Septiembre. Abre 109 tres cuartos; alto 115 un octavo; bajo 109 tres cuarts; cierre 115.

Trigo. Diciembre. Abre 114 tres octavo; alto 115 un octavo; bajo 109 tres cuartos; cierre 119 un cuarto.

Trigo. Marzo. Abre 119; alto 123 un cuarto; bajo 118 un octavo; cierre 123 un octavo.

Trigo. Mayo. Abre 121 tres cuartos; alto 126 tres octavo; bajo 121 tres cuartos; cierre 125 tres octavo.

WINNIPEG TRIGO

Octubre 1.11 y medio; 1.12; 1.11; 1.11 y medio.

Diciembre 1.12; 1.12 cinco octavo; 1.11 tres cuartos; 1.11 cinco octavo.

Mayo 1.18 siete octavo; 1.18 un medio; 1.17 tres cuartos; 1.17 siete octavo.

ST. LOUIS TRIGO

Diciembre 1.13 tres octavo; 1.14; 1.13 tres octavo; 1.13 siete octavo.

Suscríbase al Diario de la Marina

COLEGIO DE CORREDORES Y NOTARIOS COMERCIALES DE LA HABANA

COTIZACION OFICIAL DEL DIA 21 DE SEPTIEMBRE

	Tipos.
S/E. Unidos cable	3/32 Pr.
S/E. Unidos vista	1/16 Pr.
Londres cable	4.85 ½
Londres vista	4.85 ⅛
Londres 60 d/v.	—
Paris cable	3.91 ½
Paris vista	3.90 ¾
Bruselas vista	13.90
España cable	16.54
España vista	16.53
Italia vista	5.23 ½
Zurich vista	19.25 ½
Hong-Kong vista	49.88
Amsterdam vista	40.10
Copenhague vista	—
Christiania vista	—
Estocolmo vista	—
Mantreal vista	—
Berlin vista	—

Notarios de turno:

Para cambios: Alfredo Porto Casanova.

Para intervenir en la cotización oficial de la Bolsa de la Habana: Rafael Gómez Romagosa y Raúl Argüelles.

Vto. Bno.: Antonio Arocha, Síndico-Presidente. — Eugenio E. Caragol, Secretario-Contador.

RESUMEN DE VIVERES

Vapor Amco 'Munamar' de N. York

Leche 300 cajas; Harina Trigo 675 sacos; Azúcar 47 sacos; Id 2 barriles; Carne 25 cajas; Gengibre 50 cajas; Manteca 176 tercerolas; Sirope 5 barriles; Aceite 50 cajas; Heno 1.464 pacas; Avena 689.

DE MONTEVIDEO

Tasajo 900 fardos; Maiz 500 sacos; Alpiste 200 sacos.

Vapor Inglés 'Ebreo' de San Antonio escalas

Frijoles 500 sacos; Garbanzos 250 sacos.

DE TALCAHUANO

Garbanzos 250 sacos.

Vapor Amco 'J. R. Parrott' de Key West

Peras 520 cajas; Manzanas 175 barriles; Uvas 945 huacalas; Malta 550 sacos.

Vapor Amco 'Turrialba' de New Orleans

Leche 150 cajas; Manteca 22 tercerolas; Almidón 570 sacos; Camarones 100 barriles; Harina 2.835 sacos Aceite 8 tercerolas; Salchichas 86 cajas; Sal 1.150 sacos; Kecgugas 16 huacales; Apios 3 id; Ostiones 1 id.

PRODUCTOS LLEGADOS

MADERA DEL PAIS & CARBON VEGETAL.

De Maceo Virgilio Cela remite a F. del Valle 1 plancha bolos caoba.

De Mocha, H. García remite a A. García, 1 carro tozas cedro país.

De Güines Co. Cubana Electricidad, remite a Pedro Rodríguez 10 postes jiquí.

De Batabanó, Jacinto Fernández, remite a Batabanó Industrial 280 sacos carbón vegetal.

PIEDRA PICADA.

Procedente de Jamaica Camoas Quarry embarca consignado a su orden 4 carros piedra picada.

EXPORTACION DE PRODUCTOS

Vapor Amco "Siboney" para New York.

J. Esfakis Co. para Lasker Bernstein Co. 106 pacas esponjas con un valor de $7.209.30.

Esfakis Pérez Fernández, para American Sponger Co. 56 pacas esponjas con un valor de $6.699.87, para Lasker Bernstein Co. 88 id id con un valor de $9.865.03, para J. Bloch, 40 id id con un valor de $4.689,74, para West India Sponger 46 id id con un valor de $4.003.66.

MIEL:

Vapor Amco "Siboney" para New York.

Carlos Arnoldson, para G. Gansberg (Alemania) 25 barriles miel abeja con un valor de $1.053.70.

JARCIA:

Vapor Amco, Siboney, para New York

Inter Harvester Co. para Maclead Co. 500 fardos jarcia sisal con un valor de $15,747.22.

AGUARDIENTE:

Vapor Noruego "Sud Pacifico" para Buenos Aires escalas.

Co. Cubana de Alcohol, para Fandones & Co. (Montevideo) 60 bultos aguardiente con un valor de $1.359.15.

J. Arechabala Co. para Nitrate Agencia Co. (id) 210 bultos aguardiente con un valor de $4,467.24.

Carlos Arnoldson, para Rodríguez Co (id) 105 id. id. con un valor de $3.318.87.

AZUCAR:

Vapor Inglés "Ulua" para Cristobal escalas.

The Cuban Sugar Rfg Co. para L. F. Prado. 50 sacos azúcar refino con un valor de $175.00.

TORONJAS:

Vapor Amco "Silboney" para New York.

S. S. Friesdlein Co. para Curran Robertsn. 135 huacales toronjas.

Vapor Amco "México" para New York.

Isle of Pines Co. para C. V. Smith. 580 huacales toronjas.

MARCAS Y PATENTES
Manzana de Gómez
Departamentos 225-226
Teléfonos: M-9238 y A-2621

VIURRUN & OLIVA
TRADE MARK AND PATENT BUREAU LTD.

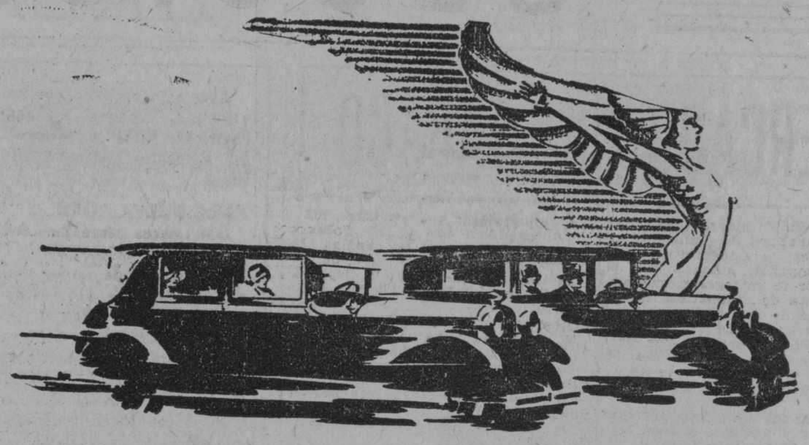

DOS AUTOMOVILES POR FAMILIA

Es una práctica útil y económica el uso de dos automóviles por familia.

El mejor elogio que puede recibir un automóvil, lo dan los muchos dueños de carros de alta categoría que usan también para el trabajo diario, un carro

ESSEX

Pregunte a esos dueños de Essex. Algunos hasta le dirán que van más a gusto en el Essex que en su otro carro de alto precio. Sintiéndolo más cómodo, suave y agradable, lo manejan ellos mismos con mayor facilidad y placer, sobre todo entre la congestión de tráfico y calles estrechas, en las que puede estacionarse con facilidad.

Entre los dueños de Essex figuran prominentes personalidades, banqueros, médicos, abogados, comerciantes, etc.

J. ULLOA Y CIA.
(15 años de servicio contínuo)
P. MARTI 3, 5 y 7 — HABANA — TELEFONO M-7777

Mercado Local de Cambios

El cambio sobre Nueva York continúa indeciso.

Cerró más baja la peseta española.

Entre Bancos y banqueros se efectuaron las siguientes operaciones:

$100,000 cheque sobre Nueva York a 3/64 premio.

250,000 pesetas por cheque a 16.53 y 1/2.

Cotizaciones	Valor.
Nueva York cable	5/64 Pc
New York cable	3/64 Pº
Londres cable	4.85 ½
Londres vista	4.85
Londres 60 d/v.	4.83
Paris cable	3.92
Paris vista	3.91
Madrid cable	16.54
Madrid vista	16.53 ½
Hamburgo cable	23.86
Hamburgo vista	23.85
Italia cable	5.26
Italia vista	5.25
Zurich cable	19.28
Zurich vista	19.27
Bruselas cable	13.95
Bruselas vista	13.94
Toronto cable	3/32 Pº
Toronto vista	1/16 Pº
Hong-Kong cable	49.87
Hong-Kong vista	49.81
Amsterdam cable	40.10
Amsterdam vista	40.08

Mercado de Víveres

Nueva York, Septbre. 21.—(UP):

En este mercado se cotizaron ayer los siguientes artículos:

Trigo duro de invierno: 1.27⅜.

Trigo rojo de invierno: 1.62¼.

Centeno para exportar: 1.05.

Maiz número 2 amarillo: 1.23¾.

Avena blanca: 53.00.

Heno número 1: 26.00.

Harina: a 7.65.

Aceite oliva, galón: 0.50.

Aceite barril: a 2.15.

Aceite semilla de algodón:

Afrecho: 34.50.

Manteca refinada, en latas: 12.75.

Manteca refinada en tercerolas, a 13.00.

Papas Long Island: a 4.30 el saco de 150 libras.

Frijoles colorados a 8.20.

Arroz Fancy: de 7.50 a 8.00.

MERCADO DE FLETES

COTIZACIONES

	100 libras	
Costa Norte:		
A New York	14	15
A Filadelfia	14	15
A Galveston	14	15
A New Orleans	13	14
A Halifax	—	—
A St. John	—	—
A Savannah	—	—
A Boston	16	17
Costa Sur:		
A Filadelfia	16	17
A New York	16	17
A New Orleans	15	16
A Halifax	—	—
A St. John	—	—
A Boston	18	19
A Galveston	16	17

Estas cotizaciones son exclusivamente sobre azúcar.

MERCADO DE METALES

NUEVA YOYRK, Septiembre 21. — (UP) — Cotizaciones de hoy:

Del "The Times":

Acero de Pittsburgh, a 33.00.

Plomo, a 6.50.

Cobre, 15.00.

Estaño, 48.00.

Gasolina, 0.18.

Petróleo crudo, 1.21.

Del "Journal of Commerce":

Manganeso, de 35 a 40.

Nickel en lingotes, a 33.00.

Asfalto núm. 1, S/c.

Asfalto núm. 2, S/c.

MERCADO DE CAMBIOS

Nueva York, Septbre. 21.—(UP):

INGLATERRA: Libra esterlina. Par 4.86.6.
Vista. . . . 4.84 ⅝
Cable. . . . 4.85

ESPAÑA: Par 19.3 centavos por peseta.
Vista. . . . 16.52
Cable. . . . 16.53

FRANCIA: Par 19.3 centavos por franco.
Vista. . . . 3.90 ⅜
Cable. . . . 3.90 ⅝

BELGICA: Belga (nueva moneda). Par 13.88.
Cable. . . . 13.89 ½
Vista. . . . 13.90

SUIZA: Par 19.3 por franco.
Vista. . . . 19.23 ½
Cable. . . . 19.24 ½

ALEMANIA: Par 23.88 centavos por marco.
Vista. . . . 23.82 ½
Cable. . . . 23.83 ½

ITALIA: Par 19.3 centavos por lira.
Vista. . . . 5.22 ⅞
Cable. . . . 5.23 ⅛

AUSTRIA: Par 14.07 centavos por chelin.
Vista. . . . 14.125

HUNGRIA:
Vista. . . . 17.50
Cable. . . . 17.50

PORTUGAL:
Cable. . . . 4.50
Vista. . . . 4.53

DINAMARCA: Par 26.8 centavos por corona.
Vista. . . . 26.66
Cable. . . . 26.67

SUECIA: Par 19.3 centavos por corona.
Vista. . . . 26.74
Cable. . . . 26.75

HOLANDA: Par 40.42 centavos por florin.
Vista. . . . 40.08
Cable. . . . 40.10

GRECIA: Par 1.93 por dracma.
Cable. . . . 1.29 ¾

NORUEGA: Par 26.8 centavos por corona.
Vista. . . . 26.65 ½
Cable. . . . 26.66 ½

CHECOESLOVAQUIA: Par 29.3 cts. por dinar.
Vista. . . . 2.96 ½

YUGOESLAVIA:
Vista. . . . 1.76

RUMANIA: Par 19.3 centavos por lei.
Vista. . . . 0.61

POLONIA: Par 19.3 centavos por zloty.
Vista. . . . 11.25

JAPON: Par 40.3 centavos por yen.
Vista. . . . 45.80
Cable. . . . 45.87

CHINA: Par 79.278 por tael.
Vista. . . . 63.37
Cable. . . . 63.50

INDIA INGLESA:
Vista. . . . 36.34
Cable. . . . 36.42

ARGENTINA: Par 40.42 centavos.
Vista. . . . 42.12

BRAZIL: Par 32.40 centavos por mil reis.
Vista. . . . 11.95

CANADA: Par 100 cts. por dollar.
Vista. . . . 100.00

MEXICO:
Vista. . . . 47.80

CUBA: Par 100 cts. por peso.
Vista. . . . 99.94
Cable. . . . 99.97

PERU:
Vista. . . . 4.00

URUGUAY:
Vista. . . . 102.12

VENEZUELA:
Vista. . . . 19.10

CHILE:
Vista. . . . 12.12

COLOMBIA:
Vista. . . . 98.05

PLATA EN BARRAS

Nueva York, Septbre. 21.—(UP):

La plata en barras se cotizó hoy en este mercado a 57½.

CLEARING HOUSE

Las compensaciones efectuadas ayer entre los Bancos asociados al Clearing House de la Habana, ascendieron a $2.070,775-41.

La presentación de una carta de Crédito del National City Bank of New York, da lugar a que el interesado sea recibido cordialmente, y casi representa una cuenta Bancaria Universal.

The National City Bank of New York.

M.E.C.D. 2016

SECCION MERCANTIL

MERCADO DE TABACO

Gerald C. Smith hizo un nuevo re-tro de capadura de Remedios en s almacenes de Constantino Gon-lez y Compañía, quienes con el e que ayer le entregaron, comple-a una venta de quinientas treinta ocho pacas de la mencionada cla-e de la nueva cosecha.

Mark A. Pollack compró otra par-da de terceras; ciento diez tercios e registró en los almacenes de J. rtés y Hermanos, que se los ven-eron.

Setenta tercios de colas entrega-n González y Vázquez a José Ma-el Castillo, fabricante local.

Ramón Ruisánchez y Compañía, e habían entregado a Walter Sut-r y Compañía doscientos y pico de rcios de catorcenas viejas, hicieron eva entrega a los mencionados ex-rtadores, completando trescientos einta y cinco tercios de dicha clase.

Sobrinos de Antero González ven-eron y entregaron a Sidney Roths-hild, ciento setenta pacas de hoja Remedios, de la nueva cosecha.

También de hoja o capadura del ismo tiempo e igual procedencia mpró cincuenta pacas Gerald C. Smith a Menéndez y Compañía.

Veinticinco tercios de capas de Re-edios, vendieron y entregaron Ra-ón Ruisánchez y Compañía a Ca-to Rodríguez Mauri.

Puente y Compañía vendieron a eopoldo L. Mederos, el lote de se-undas viejas que les quedaba dis-nible.

Iglesias y García estuvieron entre-ando nueva partida de botes a So-rinos de Antero González, y Tora-o y Compañía otra de colas a los ismos señores.

La rama que entró ayer. — Por los rrocarriles entraron ayer en la pla-a las cantidades de tercios y pacas e tabaco en rama que anotamos a ontinuación:

De Placetas, para Sidney y Roths-hild, 147.

De Cumanayagua, para I. Kaffen-urgh e Hijos: 66.

De Jicotea, para Marina y Her-anos: 21.

De San Juan de los Yeras, para ablo L. Pérez y Compañía: 77.

De Vega de Palmas, para Hermann iehl: 56.

De Jarahueca, para Junco y Her-anos: 80.

De Majagua, para Constantino unco: 105.

De Camajuaní, para los siguientes eñores:

I. Kaffenburgh e hijos: 222 en 2 asillas.

Abraham Haas y Compañía: 150.

Cuban Land and Leaf Tobacco Company: 481 en cinco casillas.

Constantino González y Co. 78.

De Sancti Spíritus, para las firmas siguientes: Leslie Pantín e Hijo: 120.

Menéndez y Compañía: 93.

W. Armbrecth y Compañía: 124.

I. Kaffenburgh e Hijos: 105.

De Guane, para Ruisánchez, Egusquiza y Compañía: 36.

De Pinar del Río, para Manuel G. Pulido: 62.

De Mendoza, para Santos S. García: 122.

Del mismo Mendoza, para Toraño y Compañía: 83.

De San Luis de Pinar del Río, para los siguientes señores:

Cifuentes, Pego y Compañía, 204 en dos casillas.

Henry Clay and Bock Company: 130.

Martín Dosal: 12.

N. Corzo: 49.

De Consolación del Sur, para Sierra y Díez: 64.

Del mismo lugar, para Toraño y Compañía: 106.

Marcelino González: 119.

De Mendoza, para los siguientes señores:

Aixalá y Compañía: 13.

Camejo y La Paz: 76.

Ramón Rodríguez: 125.

De Guane: para los señores:

Rodríguez, Méndez y Co.: 80.

Calixto Rodríguez Mauri: 58.

Henry Clay and Bock Company: 13.

De Puerta de Golpe, para las tres firmas siguientes:

Toraño y Compañía: 173.

Calixto Rodríguez Mauri y Hermano: 100.

Ramón Rodríguez, S. en C.: 236.

De San Juan y Martínez, para los siguientes señores:

Cifuentes, Pego y Compañía: 178 en dos casillas.

José Lozano: 75.

Torres, Gener y Hermanos: 279 en tres casillas.

Nueva Compañía Tabacalera. — La firma tabacalera neoyorquina S. Ruppin establece en esta capital una sucursal; pero en forma de nueva Compañía, la que tendrá su domicilio y almacenes en Estrada Palma, número 140.

Esa nueva entidad tabacalera se denominará H. Ruppin Havana Co, al frente de la cual irá el señor José E. Smith, actual presidente de la Compañía Despalilladora de Smith, que será liquidada.

MANIFIESTOS DE VIVERES

Manifiesto 602. Aeroplano Amco 5192' de Key West, Consignado a Pan Amer Airways, con correspondencia.

Manifiesto 603. Vapor Amco 'Munamar' de New York. Consignado a Munson S. Line.

Nodriza Condensed Milk, para Gal bán Loco Co. 300 c| leche; Munson S. Line, para Victores Esquerro 500 sacos harina trigo; Sugar Export Co. para Am. Grocery 47 cajas 2 barriles azúcar refinada y de cuadradillo. Munson S. Line, para Victores Esquerro, 125 sacos harina trigo; Hutchinson y Jaquit Inc. para Otheguy JenjibleCo. 50 s| harina 25 c| carne 50 Jenjiba; Iglesias Co. para H. Mar dneztinez 10 tercerolas manteca; J. P. Grant, para Aguillera Margañon Co. 30 tercerolas manteca; Krey Packing Co. para A. Santiago 136 tercerolas de manteca; Mundon S. Line, para Alfaro C.o 50 c| aceite oliva; Penick Ford Co. para P. J. Montané 5 atados sirope de maiz; H. H. Pike Co. al mismo 3 fdos. manteca cacao; J. E. González para Mestre y Machado, 1.646 pacas heno, 689 sacos avena.

DE MONTEVIDEO

Swift Co. al mismo 734 fdos. tasajo; Munson S. Line para J. Schroeder 166 id id; Ustariz Co. para B. A. 300 sacos maiz (argentino) Utarisz y Co. al mismo 200 sacos alpiste.

Manifiesto 604. Vapor Amco 'Governor Cobb' de Key West. Consignado a P. Ross Robert.

Lastre.

Manifiesto 605. Vapor Amco 'J. R. Parrott' de Key West. Consignado a P. Robert

Fleishmann Malting Co, para Nue va Fábrica de Hielo 550 sacos malta; Cuban Am. Forwarding, para A. Armand y Son 945 huacales uvas; Boner Fruit Company, pata Rivas Co. 520 cajas peras; Jenning Bros Caster, para Balbino Balbin 175 barriles de manzanas.

Manifiesto 606. Vapor alemán 'Rio Panuco' de Hamburgo y escalas. Consignado a Lykes Bros

Con carga en tránsito. .. ..

Manifiesto 607. Vapor Inglés 'Ebro' de San Antonio y escalas. Consignado a Dussaq Co.

DE SAN ANTONIO

G. Maurer, para M. M. 100 sacos frijoles; Id, para Alonso Co. 100 id id; Passalaoque Co. para A. M. Co. 100 id id 125 s| garbanzos; Id para Suárez Ramos Co. 125 id id 200 sacos frijoles.

DE TALCAHUANO

Passalaoque y Co. para A. M. C. 137 sacos garbanzos; Id para Piñan Co. 50 id id; Id para Suárez Ramos Co. 63 id id.

Manifiesto 608. Vapor Italiano 'Piave de Veracruz y escalas. Consignado a A. C. Fabricius

Carga en tránsito. .. ..

Manifiesto. 609 Vapor noruego 'Nicarholm' de Baltimore. Consignado a West India S|S Co.

Cargamento de carbón.

Manifiesto 610. Vapor Amco 'Turridlba' de New Orleans. Consignado a United Fruit Company

HARINA DE TRIGO

M. P. R. R. Co. para Barraqué Garcia Co. 500 s| harinas trigo; I. C. R. R. Co. para W. E. Geyer 285 sacos id id; Id para R. G. 100 id id; Id para A. V. 75 id id; Id para G. O. 75 id id; M. P. R. R. Co. para Piñán Co. 250 id id; T. P. O. R. R. Co. para F. Esquerro 250 id id; M. P. R. R. Co para La Ambrosia Industrial 500 id id; I. C. R. R. Co. para J. A. Palacio Co. 300 sacos trigo; Enid Milling Co. para D. M. 100 id harina trigo; T. P. R. R. Co. para R. H. 100 id id; Id para R. S. 50 id id; Id para A. P. 50 id id.

SAL

T. N. O. R. R. Co. para J. Asbrom Co. 500 sacos sal; Id para Vieta Estopá Co. 250 id id; Id para Pla Co. 100 id id.

VIVERES EN GENERAL

South Cotton oil Sordiña Hno. 15 tes. manteca artificial; Swift Company al mismo 7 id manteca pura 8 b. aceite comer; I. C. R. Co. E. W. Co. 570 sacos almidón; United Fruit Co. M. P. Tauler Sánchez Co. 50 latas camarones secos; Id para Fernández 50 id id; Swift Co. al mismo 5 cuñetes tripas 8 6cajas salchichas; Libby Mc Nell Libby, al mismo 150 latas leche.

OSTRAS Y LEGUMBRES

Paul Bougon Fish para M. E. Gómez 8 hles. lechugas 3 id apio Id para Horro Castle Supply 5 id id 8 id lechuga; 1 barril ostiones frescos.

Manifiesta 611. Vapor Amco 'Heredia' Consignado a United Fruit Co.

EXPORTACION DE TABACOS

ELABORADOS:

Vapor Amco "Siboney" para New York.

C. López & Co. para A. Scheuchh, (E. U. A.) 2 cajas tabacos.

Id. para Taylor Ries ,Africa) 4 id id.

Romeo Julieta, para F. Calvo Co. (Buenos Aires) 7 id id.

Id. para B. Dallet Co (Venezuela) 1 id id.

Id. para Park Tilford (E .U. A.) 4 id id.

Id. para G. S. Nichols (id) 4 id id.

Id. para A. Scheuch (Londres) 2 id id.

Id. para W. Klingstein (Londres) 3 id id.

C. del Peso, para Jarrett Bros (id) 1 id id.

Id. para A. Jiménez (id) 5 id id.

Henry Clay Bock, para E. Import (id) 18 id id.

Id. para Smoke Stap (Bermudas) 2 id id.

Id. para Havana House (Durban) 1 id id.

Id. para V. Martínez (Montevideo) 1 id id.

Id. para D. C. Ray Co. (Calcutta) 1 id id.

Id. para Taylor & Ries (Durban) 1 id id.

Id. para Macropola & Co. (Calcutta) 1 id id.

Id. para F. C. Gregg (E. U. A.) 26 id id.

Id. para Untide Cigar Store (id) 21 id id y cigarros.

Id. para B. Wasserman (E. U. A) 8 id id.

Id. para J. W. Co. (id) 4 id tabacos.

Id. para H. S. (id) 2 id id.

Id. para C. H. B. P. (id) 1 id id.

Id. para Carter Hodges (Londres) 16 id id.

Id. para A. Scheuch (Londres) 5 id id.

Id. para Knigth Bros (id) 6 id id.

Id. para J. H. Morris (id) 4 id. id.

Id. para Salomon Troy (id) 2 id id.

Id. para Cahn & Hill (id) 2 id id.

Id. para Martins Ltd (id) 5 id id.

Id. para W. Klingstein (id) 4 id id.

Id. para Rowatt Lyon (Liverpool) 3 id id.

Id. para J. Samuel (Londres) 3 id id

Id. para H. Handells (Rotterdam) 2 id id.

Id. para H. B. & Co. (E. U. A.) 2 id id.

Id. para I. I. Ischurin Co. (Manchuria) 1 id id.

C. Pego Co. para F. C. Gregg (E. U. A.) 4 id id.

Id. para G. S. Nichols (id) 1 id id.

Id. para B. W. Co (id) 2 id id.

Id. para W. Wilson (id) 2 id id.

Id. para W Klingstein (Londres) 1 id id.

Id. para J. Samuel (id) 1 id id.

Id. para Beddome Beker (id) 2 id.

Id. para J. H. Morris (id) 10 id id.

Id. para Knigth Bros (id) 2 id id.

Id. para Legación de Chile (id) 1 id id.

Id. para M. Zechbbener (Hamburgo) 1 id id.

Id. para M. Sánchez (Montevideo) 2 id id.

Id. para Ynited Tobacco (Bruselas) 2 id id.

Vapor Amco "Heredia" para New Orleans.

Henry Clay Bock, para General Cigar Co. 2 cajabacos.

Id. para U. Kuen Co. 1 id id.

EN RAMA:

Vapor Inglés "Ulua" para Cristobal.

Henry Clay Bock, para Co. Colombiana, de Tabacos, 40 tercios tripa recorte con un valor de $3.144.72.

Vapor Amco. "Cuba" para Key West.

A. A. Schwarz, para La Integridad Cigar, 23 barriles tripa despalillado con un valor de $2.906.10, 5 pacas tripa despalillado con un valor de $279.85.

Sabucedo & Co. para Sánchez & Haya, 10 tercios capa en rama con un valor de $2.440.00, 12 tercios tripa en rama con un valor de $601.60.

A. Haas, para Cuban Amer Co. 15 pacas tripa recortes con un valor de $729.30, para Johnston Leaf Co. 5 pacas tripa recortes con un valor de $225.30.

H. Duys, para Wengler Mandell, 40 tercios tripa en rama con un valor de $3.290.75, 71 tercios capa en rama con un valor de $10.524.30, 91 tercios tripa en rama con un valor de $7.553.54, 5 barriles tripa despalillado con un valor de $462.44.

Walter Sutter Co. para Porto Rican Tobacco, 1 fardo tripa en rama con un valor de $25.20.

Leslie Pantin Sons, para S. Ruppin, 10 pacas tripa despalillado con un valor de $1.853.62, 2 pacas tripa recorte con un valor de $16.25.

A Deju, para Villalón Co. 6 barriles tripa despalillado con un valor de $419.40.

Vapor Noruego "Sud Pacifico" para Buenos Aires escalas.

H. Duys, para García Pampillo, (Buenos Aires) 330 tercios tripa en rama con un valor de $26.496.29.

Sobrinos Antero González para Fernández Sust (id) 104 tercios tripa en rama con un valor de $10.287.07.

Vapor Amco "Heredia" para New York.

H. Duys, para A. Falk, 3 barriles tripa despalillado con un valor de $323.31.

Toraño & Co. para J. Escalante Co. 2 barriles tripa despalillado con un valor de $284.63.

Sobrinos Antero González, para Hernsheim Cigar Co. 2 tercios tripa en rama con un valor de $193.75.

Munson S. Line, para Fink Cigar Co. 201 tercios tripa en rama con un valor de $13.388.85.

Vapor Inglés "Ebro" para New York.

Y Kaffenburgh para su Orden, 169 pacas tripa despalillado con un valor de $20.370.00.

Walter Sutter Co. para Congress Cigar Co. 256 pacas tripa despalillado con un valor de $30.110.89, 23 pacas tripa recortes con un valor de $915.25.

Vapor Italiano "Piave" para Isla Canarias.

Lobeto & Co. para Unión de Fabricantes 41 tercios tripa en rama con un valor de $1.104.90.

Manifiesto 512 Aeroplano Amco 3214 procedente de Key West. Consignado a Pan Amer Airways Co. Con correspondencias Públicas.

Ayer se exportaron por los vapores "Siboney", "Sud Pacífico", "Ulúa" y "Mexico" los siguientes productos cubanos:

PARA NUEVA YORK:
336 pacas esponjas con un valor de $32.467-60.
500 fardos de jarcia sisal con un valor de $15.747.22
715 huacales toronjas.
PARA ALEMANIA:
25 barriles miel de abeja con un valor de $1.053.70.
PARA CRISTOBAL:
50 sacos azúcar refinado, con un valor de $175.00.
PARA BUENOS AIRES:
375 bultos aguardiente, con un valor de $9.145.26.

Ganado

DIA 21 DE SEPTIEMBRE

La venta en pie:

El mercado cotiza a los siguientes precios:

Vacuno (Camagüey):

Compradores de cuatro y tres cuartos a cuatro y siete octavo.

Puesto en la Habana, a cinco y un cuarto.

Vacuno (Las Villas):

Compradores a cuatro y tres cuartos a cuatro y siete octavo.

Vendedores de cuatro y siete octavo a cinco.

Puesto en la Habana cinco y tres cuartos.

Vacuno (Oriente):

Compradores a cinco.

Vendedores, de cinco a cinco y cuarto centavos.

Puesto en la Habana de cinco y medio a seis.

Vacuno (Pinar del Río)

Compradores, cuatro y tres cuartos.

Vendedores, cuatro y tres cuartos y cinco.

Puesto en la Estación, cinco.

Cerdo del país de nueve a once centavos.

Lanar, de siete y medio a ocho centavos.

MATADERO DE LUYANO

Las reses sacrificadas en este matadero se cotizan a los siguientes precios:

Vacuno de 16 a 18 centavos.
Cerca de 38 a 45 centavos.
Lanar, de 35 a 50 centavos.
Tasajo del país según clase, (surtido), de 17 a 20 centavos.

Reses sacrificadas en este matadero:

Reses	181
Cerdas	104
Lanar	16

MATADERO INDUSTRIAL

Las reses sacrificadas en este matadero, se cotizan a los siguientes precios:

Vacuno de 16 a 18 centavos.
Cerda, de 38 a 46 centavos.
Lanar, de 35 a 45 centavos.

Reses sacrificadas en este mata-

Reses	308
Cerdas	158
Lanar	39

EXPORTACION DE CUEROS

Se exportaron para Hamburgo por la casa Lykes Bros, a la consignación de Orden, 1.000 lios cueros de res salada al precio de 19 ctvs. libra.

EXISTENCIAS DE CUEROS

Las existencias de cueros Havana Packers es de 10.000 lios los precios se mantienen flojos por la poca demanda para el extranjero.

MERCADO DE HARINAS

NUEVA YORK, septiembre 21. — (UP). — Algunos agentes de los molinos anunciaron que se había operado un ligero avance en los precios de la harina de ciertos grados durante el día de ayer, particularmente en las blandas y duras de invierno. Por lo demás la situación fué exactamente igual a los días anteriores, si bien se admitió que el tono tendía a la firmeza. El mercado del trigo al contado ha mostrado fuerza en los últimos días y todo ello ha servido para anular la fuerza de los mercados de avena y afrecho. El alza de estas harinas no ha provocado ninguna baja particular en la harina de trigo, aunque por regla general los molinos han ofrecido concesiones. Sin embargo, el hecho de que la harina no haya subido juntamente con el trigo indica aparentemente que las fábricas destinadas a las otras clases de harina controlan el precio de las de trigo.

GRAN CONCURSO NACIONAL

LARRAÑAGA

COPIA DEL ACTA DE ADJUDICACION DE PREMIOS

4026 Contestaciones Fueron Recibidas en Seis Semanas

TODOS LOS CONCURSANTES AFIRMAN QUE LOS TABACOS A MAQUINA DE LARRAÑAGA NO SE PARECEN A NINGUN OTRO: "SON INCOMPARABLES POR SU GRAN SUPERIORIDAD"

Abel T. Tolón y Hernández
ABOGADO Y NOTARIO
HABANA
NUMERO CIENTO NUEVE
ACTA

En la ciudad de la Habana a quince de Septiembre de mil novecientos veinte y ocho,

YO, DR. ABEL T. TOLON Y HERNANDEZ, Abogado y Notario Público del Distrito y Colegio de esta capital y vecino de la misma, HAGO CONSTAR:

—Que previa y especialmente requerido por el señor Jaime Cortada, Administrador de la Fábrica de Tabacos "Por Larrañaga", domiciliada en esta capital, me encuentro constituído en la casa número dos, altos, de la calle de General Carrillo en esta ciudad, al objeto de levantar acta bajo mi fe notarial de los actos que se realicen en relación con el "Gran Concurso Nacional Larrañaga", iniciado por la Fábrica de tabacos en cuestión con fecha veinte y cinco de Julio próximo pasado, que se cerró el día cinco del presente mes y cuyo final habrá de tener lugar en este día, después de la correspondiente adjudicación de los premios ofrecidos, de acuerdo con las bases del referido concurso.

—En tal virtud, yo el Notario doy fe, de que siendo las cuatro y veinte minutos de la tarde se procedió a designar el Jurado, el que quedó integrado por los siguientes señores: Eustaquio Alonso y Forcelledo, Dr. Jorge Barroso y Piñar, Laureano Rodríguez y Castells y José Antonio Marcos y Rodríguez, miembro este último escogido entre los presentes al acto.

—Acto seguido procedí yo el Notario a la apertura del sobre que me fué entregado con fecha veinte y dos de Julio pasado, por el señor Jaime Cortada, contentivo de las respuestas a las preguntas del concurso, dando lectura a dichas respuestas en alta voz a los señores presentes.

—Dicho pliego contentivo de las respuestas copiado literalmente dice así:

—"Contestación a los seis "porque" prefiero tabacos hechos a máquina "Por Larrañaga".

Primer porque.—Su presentación es admirable y no hay quien la supere.

Segundo porque.—Su elaboración mecánica hace que la circulación del aire sea perfecta.

Tercero porque.—Al fumar se nota el humo sale fresco y no irrita la garganta.

Cuarto porque.—Arde bien, es sabroso y no se apaga.

Quinto porque.—Sólo he usado un fósforo y he gozado fumando un legítimo tabaco de Vuelta Abajo.

Sexto porque.—La garantía de su proceso higiénico, buena calidad, condición y precio económico, hace prefiera fumar siempre tabacos hechos a máquina de "Larrañaga". Habana Julio 22, 1928. Por Larrañaga S. A., Fábrica de Tabacos. Jaime Cortada, —Jaime Cortada, Administrador".

—Inmediatamente, en vista de que ninguna de las respuestas dadas por los concurrentes está de acuerdo con las contenidas en el pliego antes referido, el Jurado, de conformidad con la base sexta de las que rigen este concurso, acuerda distribuir los premios entre las respuestas que más se han aproximado o guardan mayor relación, lo que se hace mediante sorteo formando tres grupos de premios. Para efectuar dicho sorteo, por el Jurado se llamó a un niño que se encontraba entre los espectadores, nombrado Eufemio Castro e Iglesias, vecino de Zulueta número cuarenta y cuatro, en esta ciudad, el cual escogió y dió lectura en alta voz a los números favorecidos, correspondiendo y siendo adjudicados los premios a los siguientes señores:

PRIMER GRUPO:

PRIMER PREMIO: Al SR. ALEJANDRO ARAGONES, Argiielles ciento ochenta y nueve, Cienfuegos. —SEGUNDO PREMIO: ARTURO RUIZ, Luis Estévez veinte, Santa Clara.—TERCER PREMIO: VALENTIN ALVAREZ, Calzada e Industria, Cienfuegos. — CUARTO PREMIO: JUAN ZORRILLA, Luisa Quiiano diez y seis, Marianao, Habana.—QUINTO PREMIO: RENE BERNDES, Lamparilla 21, Habana.

SEGUNDO GRUPO:

SEXTO PREMIO: Sr. Manuel R. Belmonte, Estrella ciento cuarenta y cinco, ciudad.—SEPTIMO PREMIO: Primitivo Vélez Martínez, Colonia "La Luisa". Alcarrobo, Camagüey.—OCTAVO PREMIO: Antonio Solano Gutiérrez, Santa Rita uno, Navajas, Matanzas. — PREMIO NOVENO: Cándido Cacho Negrete, Industria diez y ocho, Habana.—PREMIO DECIMO: Ignacio García, colonia "La Julia", Mendoza, Pinar del Río.—PREMIO DECIMO PRIMERO: Alberto Avila Jr., Hotel "Astor", Habana.—PREMIO DECIMO SEGUNDO: Agustín Cacho Negreti, Manrique uno letra "A", ciudad. — PREMIO DECIMO TERCERO: José Ramón Robiou, calle Baños seis, Vedado.—PREMIO DECIMO CUARTO: Antonio de la Fe, Calle 12 cuarenta y nueve, Bejucal.—PREMIO DECIMO QUINTO: D. E. Carol, Máximo Gómez, baja once, Santiago de Cuba.—PREMIO DECIMO SEXTO: Juan D. Taular, Compostela ciento trece, Habana. — PREMIO DECIMO SEPTIMO: Amado G. Alvarez, Santa Lucía (Vita), Oriente.—PREMIO DECIMO OCTAVO: Gregorio Gaszón, Diez de Octubre cuatrocientos ochenta y dos, Víbora.—PREMIO DECIMO NOVENO: Mariano Lariaz, Belascoaín ciento veinte, Habana.—PREMIO VIGESIMO: Dr. Justo Collado, Argiielles ciento setenta y cinco, Cienfuegos. —PREMIO VIGESIMO PRIMERO: Gabriel Cabrera, Durege ochenta y cuatro, Habana.—PREMIO VIGESIMO SEGUNDO: Ramón R. Ponce, Belascoaín siete B, Ciudad.—PREMIO VEGISIMO TERCERO: Silvestre Granda, San Rafael dos, Ciudad. —PREMIO VIGESIMO CUARTO: Virgilio Nogales Gasel cuarenta y tres, Cienfuegos.—PREMIO VIGESIMO QUINTO: Felipe Gutiérrez, Argiielles, Protectorado Comercial, Cienfuegos.—PREMIO VIGESIMO SEXTO: Francisco Soler, Gelabert quince, Matanzas.—PREMIO VIGESIMO SEPTIMO: Ignacio Pertierra, Avenida Décima, entre Séptima y Octava, Marianao, (Reparto Ampliación de Almendares.— PREMIO VIGESIMO OCTAVO: Severo Estrada, Cueto tres, altos, Luyanó.—PREMIO VIGESIMO NOVENO: Manuel de Córdoba, Patrocinio treinta y ocho, Víbora.—PREMIO TRIGESIMO: Alvaro Solís, Ranchuelo, Santa Clara.

—Los anteriores premios consisten en lo siguiente: El primero en doscientos cincuenta pesos y quinientos "Petit Cetros"; el segundo en ciento cincuenta pesos y trescientos cincuenta "Petit Cetros"; el tercero en cien pesos y doscientos cincuenta "Petit Cetros"; el cuarto en setenta y cinco pesos y cien "Petit Cetros"; el quinto en cincuenta pesos y cincuenta "Petit Cetros"; el sexto en veinte y cinco pesos y cincuenta "Petit Cetros"; el séptivo en veinte pesos y cincuenta "Petit Cetros"; el octavo en quince pesos y cincuenta "Petit Cetros"; el noveno en diez pesos y cincuenta "Petit Cetros" y los veinte y uno restantes, hasta el treinta, inclusive, en cinco pesos cada uno y cincuenta "Petit Cetros".

TERCER GRUPO:

—Cincuenta premios consistentes en cincuenta "Petit Cetros" cada uno, a los siguientes señores: Agustín Cacho Negreti, Manrique uno, letra "A", Ciudad,—J. Antonio Ossorio, J. Delgado y Acosta, Víbora. Manuel de Córdoba, Patrocinio treinta y ocho, Víbora.—Jorge Sevilla Sierra, Avenida de Independencia cincuenta y dos, Guanabacoa.—Francisco J. Suárez, Tejadillo cuarenta, Habana.—Gumersindo López, Aguila ciento veinte y siete, Habana.—Soledad Núñez, Gervasio ciento diez y nueve altos. Miguel Durañona Jabiqué, San Fernando ciento setenta y cuatro, Cienfuegos.—José R. Bidueira Gómez, Segunda del Oeste número seis, Cabaiguán, Santa Clara.—Dionisio Alonso, Infanzón diez y ocho, Luyanó.—Salvador Vivanco Beyries, Central "Isabel", Guantánamo. — Elías Rodríguez, Luz cincuenta y nueve altos, Habana. — Alejandro Aragonés, Argiielles ciento ochenta y nueve, Cienfuegos.—Gonzalo Montalvo, Bernaza cuarenta y nueve altos, Habana.—Salvador Vivanco Beylies, Central "Isabel", Guantánamo. — José Constela, Santa Rita cuarenta y uno, baja. Santiago de Cuba. — Claudio Muñiz Riera, Chacón catorce altos, Ciudad.—A. Parajano, Canarias once. Camajuaní. — Juan Rodríguez Díaz, Estación Ferrocarril Ceiba del Agua., Habana.—José López Gómez, Santa Catalina y Lombillo, (bodega), Habana. — Juan M. Vélez, Maceo, Oriente. — J. P. Hernández, Belascoaín ciento veinte, Habana.—Manuel de Córdoba, Patrocinio treinta y ocho, Víbora.—Baldomero Alvarez, General Manuel Suárez setenta y uno, Habana.—Ignacio B. Castañeda Jr., Diecisiete y Cuatro, Vedado. —Mario Ossorio de la Torre, Majagua, Camagüey.—José M. González, Veinte entre Trece y Quince, Reparto Almendares, Marianao.—J. Portilla, Padre Varela ciento veinte, Habana.—Manuel Rubiera, Sola letra "A" altos, Santos Suárez.—Luis Ferrrer Cepeda, Cuba cincuenta y cuatro, Habana.—Alfredo Usich Avila, Plumas uno, por Samá, Marianao.—Ramón Fernández, Neptuno noventa y tres y noventa y cinco, Habana.—Nicanor González, San José nueve altos, Habana.—Dionisio Alonso, Infanzón diez y ocho, Luyanó.—Juan Miguel Pérez, Estrada Palma sesenta y tres, Víbora.—Dionisio Cañellas, Francisco Sánchez Echevarría, baja, sesenta y seis, Santiago de Cuba.—Salvador Vivancos Beyries, Central "Isabel", Guantánamo.—José María Aspuru, Luyanó, Habana.—Dionisio Cañellas Carol, San Jerónimo baja seis, Oriente.—Rodolfo Rego, Lugareño ciento uno, Florida, Camagüey. —Antero Espada, Escobar ciento cuarenta y seis altos, Habana.—Juan J. Ollacarrizqueta, T. Lamar ciento cincuenta, Matanzas.—Rafael Fontenla Díaz, General Lacret quinientos tres, Habana. — Rafael Sagrera Castro, San Benito cincuenta y siete, Habana. — José R. Chirino, Basarrate diez y ocho altos, Habana.—Luis Ríos Parga, Independencia veinte y tres, Camagüey.—Gregoria Peláez, Vapor treinta y ocho, bajos, Habana.—Ildefonso Sáez Daussá, Oficina de Vapores "Cuba", Isla de Pinos.—Pedro Abal Martínez, Villegas treinta y uno, Ciudad.—Oscar J. Mariño, Avenida de Martí, Calabazar de Sagua, Santa Clara.

Cincuenta premios, consistentes en cincuenta tabacos marca "Londres", cada uno a los señores siguientes: Agustín Delgado, Céspedes noventa y cinco, Cabaiguán.—Francisco Díaz Acevedo, Aguiar y Empedrado, Edificio "Larrea", Habana.—Julio Mena Bermúdez, Campamento General Monteagudo, Santa Clara.—Francisco Penalva, Calle J doscientos quince, Vedado, Habana.—Ricardo González, Calle Zayas, Cidra, Matanzas.—Mariano V. Ventura, Obispo treinta y seis, Habana.—Pedro Maristany, Batey Media Luna, Oriente.—Un Doctor en Cirugía Dental, Habana.—Manuel Martínez, Agramonte entre Miramar y Primelles, Habana.—Heriberto Trobat, Virtudes veinte bajos, Habana.—Fernando C. Porto, General Lee, veinte y uno B, Marianao.—Jesús Domínguez, Panadería "La Santiaguera", San Félix setenta y tres, Santiago de Cuba.—Enrique Romero y González, Correa trece, Jesús del Monte, Habana.—Berardo Armenteros, Villalón sesenta y siete, Pogolotti, Marianao. — Gabriel Camoira Peñas, Kiosco, Jobabo, Oriente.—Luis Busquet Merodio, Villegas ocho, Habana.—Francisco de la Vega González, Dragones y Zulueta, Habana.—Roberto Valdés, Doce número dos, entre San Francisco y Concepción, Víbora. — Rafael Modesto Pedrosa, Corrales doscientos cuatro bajos, Habana.—Miguel Ballesté y Díaz, Belascoaín ciento ochenta y siete, tercer piso, Habana.—Ricardo Orihuela y Orihuela, Zequeira número sesenta y tres, Habana.—F. Quintana, San Anastasio treinta y dos, Víbora.—Tomás Rodríguez Pernia, Media Luna, Oriente. — Julio Valdés Gutiérrez, O'Reilly treinta y ocho, Habana.—Juan Manrique Carrasco, Apartado número dos, Esmeralda, Camagüey.—Rafael Peralta y Villa, San Luis y Quiroga, letra D, Jesús del Monte, Habana.—Alejandro Aragonés, Apartado setenta y cinco, Cienfuegos.—Felipe C. Avilés, Rosa Enrique letra A, entre Luyanó y C. Pernas, Habana.—Dionisio Cañellas, San Jerónimo, baja seis, Santiago de Cuba.—Tomás García y García, Monte número diez, Habana.—Salustiano Brito, San José nueve altos, Habana.—Alberto Sánchez y Gener, Santa Teresa cuarenta y ocho, Matanzas.—Dionisio Cañellas Roca, San Germán baja once, Santiago de Cuba.—Manuel Díaz Riancho, Lindero número veinte, barrio Nueva del Pilar, Habana.—Nicolás García, Corrales treinta y dos bajos, Habana. —Rafael P. Valdés, San Lázaro ciento cuarenta y siete, segundo piso, Habana.—José de la Luz Medina, Maceo veinte y cuatro, Cidra, Matanzas.—José R. Bidueira Gómez, Segundo del Oeste número seis, Cabaiguán, Santa Clara.—Delfín Ochoa, "La Primera de Montejo", Calzada de Bejucal, Arroyo Apolo.—Vicente Alvarez García, Jesús del Monte cien, Habana.—Adolfo López, Paseo del Prado ciento diez y nueve altos, Habana.—Francisco López Fernández, Santa Catalina y Lombillo, (bodega), Habana.—Amado Pérez Cubas, Arbol Seco número dos altos, Habana. —Laureano Bárcena Rubín, Amistad número noventa y cinco, Habana.—José Carbonell, Apartado número mil trescientos diez y ocho, Habana.—Emilio García Lezcano, Estación F. C. U. N. Coronel Vergara, Santa Clara. — Rogelio C. López, O'Reilly setenta y tres, Habana.—Rafael A. Casallas, Unión número diez, Camajuaní.—Miguel Buendía, Concordia sesenta y cinco, Habana. —Domingo Hernández, Central "Cuba", Pedro Betancourt, Matanzas.

Cincuenta premios consistentes en cincuenta tabacos marca "Conchas", cada uno, a los señores siguientes: José Rafols M., Apartado número sesenta y siete, Martí sesenta y uno, Manzanillo, Oriente.—Obdulio Montes y López, República veinte y siete, San Agustín, Arroyo Apolo.—Domingo Reyes D'Lamerens, Cuartel de la Guardia Rural, Navajas, Matanzas.—Humberto Moré, Empedrado veinte y uno, Habana.—Florentino Vallejera, Aguila ciento treinta y seis, altos, Habana.—Juan Alvariño, Belascoaín número ochenta y ocho, Habana.—Horacio Delgado, Compostela ciento trece, Habana.—Julio C. Zarragoitia, Finlay ciento veinte y seis y medio letra F, Habana.—Gonzalo Fernández, Tulipán veinte y tres, Cerro.—Celestino Mariño Alvila, Calabazar de Sagua, Santa Clara.—Manuel Cotoño y Olovar, Finlay veinte, bajos, Habana. — Manuel García Gómez, Amistad noventa y cinco, Habana.—Antonio Fernández Otero, Monte número diez, Habana. —Maximiliano Romero Valdés, San Benigno doce, esquina a Santa Emilia, Santos Suárez, Habana.—Benito Barquín, Fresneda número cuarenta y nueve, Regla.—Carlos Machado, Gloria veinte y tres, Santa Clara.—José García Fernández, Monte doce, Habana. — J. Cruz Areu, Apartado ochenta y tres, Nuevitas, Camagüey. —Manuel B. Vallín García, Calzada del Cerro número seiscientos cincuenta y nueve, Habana.—Juan Alcalde, Obispo número veinte y dos A, Habana. — Antonio Fernández, Cristo diez y ocho altos, Habana.—Manuel Raggi, Tejadillo doce, Habana.—Pedro C. Torres Benítez, Cruces, Santa Clara.—Juan Manuel Rodríguez, Obispo cuarenta y seis, altos, Habana.—Antonio F. López, Cumanayagua, Santa Clara.—Salvador Vivanco Beyries, Central "Isabel", Guantánamo.—Dr. Manuel Hernández Orpí, M. Herrada diez y ocho, Vueltas. —Luis Ferrer, Cuba cincuenta y cuatro, Habana.—Secundino M. García, Reparto "Nicanor del Campo", Calle Once número dos, entre Catorce y Diez y seis, Marianao. — Regis N. Valdés, Espada ciento diez letra G, Habana.—José A. Vega, San Luis número setenta y uno, Cienfuegos.—David López, Calle Mariano Pino, Cartagena, Santa Clara.—José Díaz de Lozada y Garro, calle Diez y seis número treinta y dos, entre Primera y Tercera, Reparto Almendares.—José García Rey, Perseverancia veinte y uno, Departamento uno, Habana. —Baltasar Romeu, Perfecto Lacoste ciento diez, Habana.—Genaro Rodríguez, Avenida Central entre Paz y Victoria, Reparto Kohly, Marianao. —José Antonio Martínez Argiielles, San Andrés, Oriente.—Francisco Peña, Estrella ciento diez y ocho, Habana.—Raimundo Fernández Alvarez, F ciento diez y nueve, entre Once y Trece, Vedado. — Andrés Montesbravo, Ferrocarril del Norte de Cuba, Kilómetro Diez, Edén, Camagüey.—Daniel de Pablo San Rafael ciento doce altos, Habana. — José García Arias, Monte número doce, Habana. —Gumersindo González, Concordia doscientos, altos, Habana.—Arturo Puente, calle Trece número sesenta y cinco, entre Ocho y Diez, Vedado. —Luis Sánchez Mateo, Espada ciento treinta y cuatro, Habana. — José R. L

DESPUES DE PERMANECER DIEZ AÑOS IGNORADO SALE A LA LUZ PUBLICA CON SUS MEMORIAS, EL SECRETARIO DEL MONJE RASPUTIN

Asumiendo el nombre de Aaron Simonovitch, el secretario de Rasputin, que juzgó oportuno eclipsarse a raíz de haber sido asesinado el temible monje, da a la publicidad, en Berlín, un relato de sus relaciones con Gregorio Rasputin

COMO EL MONJE SE HIZO INTRODUCIR EN EL PALACIO DE LOS ZARES, POR LAS PRINCESAS ANASTASIA Y MILITZA DESDE UN MONASTERIO

El astuto y poco escrupuloso Rasputin les hizo creer a aquéllas que poseía facultades extraordinarias para predecir el porvenir y curar enfermedades, comprometiéndose a sanar al zarevitch de la enfermedad de hemofilia que lo aquejaba

NEW YORK, Septiembre 21. (S.E.) Desde hace largo tiempo la vida de Gregorio Rasputin y el papel que desempeñó en la corte del último Romanoff han sido sujeto interesantísimo, tratado por una porción de biógrafos y comentaristas. En todos los libros que sobre ese hombre misterioso se han escrito hasta ahora se mueve, como un sordo leit motif al través de sus páginas, la sugestiva figura del secretario del **Staretz**, sombría personalidad cuya actuación se desenvuelve en una penumbra macabra de intrigas y de insidias. El secretario en cuestión aparece por primera vez en la vida de Rasputin allá por el 1900 y, durante diez y seis años, continuó asociado íntimamente a la vida del dominante monje. A menudo servía de intermediario entre Gregorio y el Czar Nicolás, otras veces desempeñaba el papel de confidente policiaco y, en ocasiones, servía como mensajero para comunicar la omnímoda voluntad de su amo a los diversos ministros, prohombres políticos y gente de influencia en la Rusia Imperial. Es evidente que sus manos movían todos los resortes secretos que tanto influyeron en la alta política moscovita durante las misteriosas actividades del **Staretz**, hasta que éste pereció envenenado y acribillado a balazos por el Príncipe Yusupoff y por Puriskevitch a últimos de diciembre de 1916. A raíz del sensacional asesinato, el secretario desapareció como por encanto y desde entonces se ha ocultado, temiendo acaso la misma suerte.

Por fin, tal vez las duras necesidades de la vida o el natural prurito de notoriedad, lo han impulsado a surgir de las tinieblas que hace más de diez años lo han envuelto y acaba de dar a la publicidad en Berlín un relato de sus relaciones con Rasputin, asumiendo el nombre de Aaron Simonovitch. Gran parte de sus revelaciones se limitan a confirmar lo que ya han dicho otros autores en las numerosas memorias, biografías y narraciones sobre la vida del favorito del Czar. Pero hay muchas versiones nuevas acerca de diversos acontecimientos y circunstancias. Por ejemplo, asegura que no fué tan sólo la Princesa Anastasia, montenegrina de nacimiento y esposa del gran duque Nicolás, primo carnal del soberano, quien presentó a Raspudin a la Czarina, según hasta ahora se había afirmado, sino que la ayudó su hermana, la princesa Militza, esposa del hermano de Nicolás Michailovitch, el gran duque Pedro. Además, publica notas sobre la muerte de Lord Kitchener que sin duda harán sensación en Inglaterra.

Simonovitch cuenta que una tarde Rasputin lo vino a ver y le manifestó que había sucedido una gran desgracia y que había dejado a la Czarina llorando a lágrima viva, añadiendo:

"La situación en que se encuentra Papá, (el Czar), es horrible. Es probable que esto acabe por causar la pérdida de todos nosotros".

Respondiendo a las preguntas de su secretario, el monje agregó:

"Ha ocurrido una gran desgracia. Un general inglés venía a ayudarnos y a hacer algo para dar feliz término a la guerra. Pero los alemanes acaban de hundir el buque en que viajaba. Se susurra que la culpa es nuestra. Dicen que los espías alemanes en Rusia anunciaron el viaje del general y dieron toda clase de detalles a Berlín".

Después de dar una versión más o menos fidedigna sobre la misión que traía Kitchener, Simonovitch continúa diciendo:

"Rasputin afirmó que la Czarina temía que las sospechas recayesen sobre ella, por ser alemana de nacimiento, y que suplicó al monje que, valiéndose de sus sobrenaturales facultades de clarividencia, descubriese quienes eran los responsables de la muerte de Kitchener".

"Entonces supe "primera vez, "exclamó Rasputin", que esperábamos la llegada de un general inglés. Mis facultades no dan resultado en asuntos relacionados con gente extranjera, pero pronto averiguaré, por un medio u otro, quien sabía algo del viaje de Kitchener. Me han dicho que era un hombre muy hábil".

"Tres días después, Rasputin me enteró de que había tenido una conversación con el Czar. Este estaba algo más calmado y le dijo que se había enterado de la salida de Kitchener por un telegrama de carácter secreto. Aquella mañana sólo había visto al jefe de Palacio, el comandante Voyokoff y al almirant Nilofi. Almorzó con ambos y se bebió bastante durante la comida".

"De modo, "gritó Gregorio al emperador", que te emborrachaste y le contaste a tus amigotes lo del telegrama. Pues Voyokoff inmediatamente le dió el soplo al espía alemán Andronikoff, quien a su vez comunicó la valiosa noticia a Berlín".

"El Czar mandó llamar a Voyokoff y éste acabó por confesar de plano, declarando que se había atrevido a comunicar al príncipe Andronikoff la importante información que de labios de su soberano había recibido".

He aquí la versión que del **descubrimiento** de Rasputin por la familia imperial, da Simonovitch, después de describir una visita hecha por las princesas Anastasia y Militza al monasterio de San Miguel en Kieff durante el año 1906:

"Una mañana se fijaron en un simple peregrino que se dedicaba a cortar leña en el gran patio del monasterio. Era Rasputin. Parece que así era como ganaba el dinero suficiente a su manutención y a sus viajes. Había hecho varias peregrinaciones a diferentes santuarios, monasterios y conventos, y acababa de regresar de su segunda visita a los Santos Lugares en Palestina. Gregorio dirigió hacia las nobles damas su mirada penetrante e hipnótica y las saludó con respetuosa cortesía. Le hicieron varias preguntas y de esta suerte iniciaron una conversación en extremo animada. El peregrino desconocido supo interesar y cautivar a las princesas".

"Después de una serie de entrevistas, Gregorio les contó que poseía grandes poderes ocultos, que curaba enfermedades de todas clases, que no temía al demonio ni a ningún mago o hechicero, que le era posible predecir los acontecimientos futuros y que en su mano estaba el impedir sucesos desgraciados. Hablaba con tal sincero apasionamiento y tanta convicción, sus ojos grises, como nubes iluminadas que velaban sus pupilas, brillaban con una potencia tal de sugestión, que ambas lo oían arrobadas y creyeron a pie juntillas sus osadas afirmaciones. Llegó a inspirarles una veneración de carácter altamente místico. Sumamente accesibles al influjo de toda clase de supersticiones, tanto Anastasia como Militza se figuraron haber encontrado, por fin, el hacedor de milagros con que soñaban desde su niñez".

Una noche, Anastasia le preguntó de manera terminante si podría curar a un muchacho que padecía de hemofilia, terrible dolencia que consiste en ser sumamente susceptible a las hemorragias, produciéndose éstas en el paciente por la más leve causa. Rasputin contestó en un tono que lo demostraba absolutamente seguro de sí mismo. En verdad esa misteriosa enfermedad le era perfectamente conocida en todos sus aspectos, y describió sus síntomas principales con admirable precisión. El cuadro patológico que bosquejó ante sus atónitas oyentes correspondía, punto por punto, al que ofrecía el Czarevitch, heredero de la corona rusa. Lo que más las impresionó fué el oirle afirmar que había ya curado a varias víctimas de la temible dolencia y mencionar los nombres de las hierbas que para esas curaciones había usado".

"Las crédulas princesas no pudieron ocultar su dicha ante la oportunidad, que improvisadamente se les ofrecía de poder ofrecer a la imperial pareja la curación de su único hijo varón. Contaron al peregrino, hasta sus más mínimos detalles, la peligrosa enfermedad de que padecía el Czarevitch, que en aquel entonces era totalmente desconocida para el pueblo ruso. Rasputin se ofreció a curarlo radical y definitivamente. Así se ató el indisoluble nudo que a la casa imperial lo unió durante tantos años, y que sólo pudo cortar el asesinato del hacedor de milagros y las violentas tempestades de la segunda revolución. Había empezado el reino de Gregorio en el Palacio de los Czares".

Aaron Simonovitch narra detalladamente que, cuando tenía una pequeña joyería en Kieff en 1900, Rasputin entró a comprar un dije para hacer un regalo y que de este modo se estableció la amistad que duró mientras siguió con vida el **Staretz**. El autor es lo bastante franco para confesar que, aunque se le reputaba y era conocido como secretario de Rasputin, ese título constituía una máscara con que se velaban otras actividades más importantes.

Continuó siendo joyero, prestamista y dueño de casas de juego, y su intimidad con el hombre más poderoso de todas las Rusias le valió de mucho en esas diferentes empresas. Además supo hacerse pasar como el consejero preferido por el omnipotente monje en asuntos financieros, políticos y cortesanos, usando el gran ascendiente que así obtuvo, no solo en provecho propio, sino en el de sus amigos, especialmente de aquellos más pobres y desgraciados.

El libro en su parte anecdótica es interesante, pero excesivamente apologético en el tono general que adopta. Era de esperarse que así fuera, teniendo en cuenta la identidad de su autor.

LE ROMPIERON LAS NARICES AL DARLE UN GOLPE

Un dependiente de bodega es acusado de haber dado golpes a un niño de 14 años

En el Centro de Socorros fué asistido por el doctor Granda Aurelio Torres Vázquez natural de la Habana de 31 años vecino de la calle Santo Tomás 22 B el que presentaba una fuerte contusión en la región nasal con la fractura de los huesos cuadrados siendo calificado su estado de menos grave; declaró en la Estación de Policía que se encontraba sentado en el café Mira Sol, leyendo una citación para asistir en el día de mañana a la manifestación y que inesperadamente fué agredido por un tal Alberto Quitana, el que se expresó en términos ofensivos para el Honorable señor Presidente de la República y para él.

UN MENOR ACUSA A UN DEPENDIENTE DE BODEGA

Ante el sargento de guardia en la Jefatura compareció la señora Fernanda Herrera y Herrera vecina de la calle San Agustín 4 Ceiba, haciendo entrega de un certificado médico expedido por el doctor Facenda en en el cual se describían las lesiones leves que presentaba su menos hijo Manuel Martínez Herrera de 14 años del mismo domicilio y que se las había causado un dependiente de la bodega sita en la calle Real 116 en Puentes Grandes al que sólo conoce por Pachín, siendo la causa de la agresión la devolución de los mandados que había comprado el muchacho, aunque Pachín hasta ahora no ha comparecido, se rumora de que el menor en cuestión llegó al establecimiento y se expresó en términos incorrectos con el dependiente, y este molesto salió para sacarlo del local.

UNA NOCHE DE BAILE

Esta noche se verificará un baile que por su programa resultará muy lucido; la sociedad Liceo de Arroyo Arenas en sus amplios salones verificará esta amena fiestecita, siendo compuestas por dos bandos, Rosa y Gladiolo, los bailables serán amenizados por la conocida orquesta de Jesús Bellver y un sexteto.

De la capital asistirán jóvenes pertenecientes a distintas sociedades, un rotundo éxito le auguramos a la comisión organizadora.

A. Martínez,
Corresponsal.

Facilidades a los Fabricantes de Licores Para Exportar sus Productos

Estarán exentos de Pagar el Impuesto del Uno y Medio por Ciento.-Requisitos Exigidos a los Licores Extranjeros que se Trasborden en la Habana

El Presidente de la República, a propuesta del secretario de Hacienda, ha firmado el siguiente decreto:

"POR CUANTO: Por la Secretaría de Hacienda se han resuelto multitud de expedientes sobre incautación de fianzas de las prestadas para garantizar las exportaciones de alcoholes, aguardientes y licores que se efectúan libres del pago del Impuesto, conforme a la Ley de 21 de abril de 1909, sin que hayan podido hacerse efectivas, tanto de los interesados como de las Compañías fiadoras, las cantidades reclamadas, por no tener suficientes garantías para responder a las prestadas, dando ello lugar a que el Honorable Congreso promulgara la Ley de 6 de julio de este año, condonando las reclamaciones derivadas de dichas fianzas.

POR TANTO: En uso de las atribuciones que me concede la Ley de 25 de enero de 1904, y a propuesta del Secretario de Hacienda.

RESUELVO

Primero: Los fabricantes de aguardientes, alcoholes y licores, podrán exportar sin abonar el impuesto, los artículos que fabriquen o expendan sujetos al pago o fiscalización del Impuesto Especial del Empréstito, creado por la Ley de 25 de enero de 1904. También podrán exportarse dichos artículos por particulares, pero en este caso, el fabricante vendedor será responsable de la mercancía y pago de los impuestos, hasta tanto sea recibida en el buque que ha de conducirla.

Segundo: Las exportaciones de aguardientes, alcoholes y licores fabricados en el país, que no se realicen por buques de línea conocida con itinerario fijo, serán garantizadas con la cantidad de diez centavos ($0.10) en efectivo, por cada litro o fracción de litro de caldo que se exporte, que se depositará en la Zona Fiscal en que radique la industria.

Tercero: Los licores, alcoholes o aguardientes de procedencia extranjera, que se transborden en puertos de la República a buques que no sean de los de ruta fija con itinerario conocido, abonarán como garantía veinte centavos ($0.20) por cada litro o fracción, hasta cincuenta (50) grados a quince (15) de temperatura de los que se transborden, cuando excedan de dicha graduación abonarán en la forma dispuesta en el artículo 7o. del Reglamento de 30 de junio de 1905, sin perjuicio, además, de satisfacer los derechos por mejoras de puertos a que se contrae el artículo 175 de las Ordenanzas, tal como quedó modificado por las leyes de 14 de noviembre de 1911 y 24 de julio de 1917. La garantía será depositada en la Zona o Distrito Fiscal que corresponda.

Cuarto: Los licores, alcoholes y aguardientes de procedencia extranjera que se depositen en muelles particulares, del Gobierno y almacenes o depósitos afianzados, al ser reembarcados en buques que no sean de vapor de línea conocido con itinerario fijo, prestarán una garantía de veinte centavos ($0.20) por cada litro o fracción de litro a cincuenta (50) grados a quince (15) de temperatura de los que se reembarquen, cuando excedan de dicho graduación, abonarán en la forma dispuesta en el artículo 7o. del Reglamento de 30 de junio de 1905. La garantía será depositada en la Zona o Distrito Fiscal que corresponda.

Quinto: Las solicitudes para efectuar exportaciones, transbordos o reembarques de alcoholes, aguardientes y licores, se harán por los fabricantes o interesados directamente a la Sección de Impuestos del Empréstito de la Secretaría de Hacienda, la que podrá autorizarlas sin llenar las garantías exigidas, cuando se trate de llevarlas a efecto por buques de vapor de itinerario fijo y ruta conocida. En las solicitudes se hará constar la cantidad total de litros que se intente exportar, envases que han de contenerlos, número de éstos, cantidad de litros que tiene cada uno y nombre y graduación del caldo, y si la exportación se hace por cuenta propia o ajena. En este último caso, se expondrá con claridad el nombre de la entidad o persona por quien se efectúe.

Sexto: Al recibo de la solicitud para efectuar exportaciones por buques que no sean de vapor de ruta fija y línea conocida, la Sección de Impuestos del Empréstito, ordenará al interesado que ingrese en la Zona o Distrito Fiscal de su residencia, la garantía que debe prestar por el importe total de los litros de caldos objeto de exportación.

Séptimo: La Zona o Distrito Fiscal, al serle presentada por el interesado la orden de ingreso, extenderá, previo el pago en efectivo de la garantía expresada en la misma, un recibo a depósito que entregará al solicitante, el que lo remitirá o llevará a la Sección de Impuestos del Empréstito, la que con vista del documento autorizará la exportación.

Octavo: En el caso que los caldos exportados fueren devueltos en parte o en un todo al territorio nacional, tendrán que abonar el Impuesto Especial del Empréstito como si fueran de importación.

Noveno: No se autorizará ninguna exportación que no haya de efectuarse por Aduana debidamente habilitada. Toda exportación que se realice por algún otro lugar, se considerará clandestina, estimándose como una infracción del artículo 96 del Reglamento del Impuesto Especial del Empréstito, previsto y penado por el artículo 99 del propio Reglamento.

Décimo: Después de garantizada y autorizada la exportación o conjuntamente con la solicitud, los exportadores comunicarán a la Sección de Impuestos del Empréstito, con seis días hábiles de anticipación para las provincias de la Habana, Pinar del Río y Matanzas, y de diez días para las restantes, al de la salida del buque que ha de conducirla, consignando en el escrito nombre y bandera del barco, lugar de destino y fecha de la salida.

Décimo primero: Los inspectores designados para intervenir en una exportación conjuntamente con el de servicio en la fábrica, comprobarán el litraje, graduación y clase del caldo que se trate de exportar, cerciorándose de manera indubitable de que está de conformidad con lo autorizado, levantándose acta por duplicado, las que serán firmadas por los inspectores actuantes y el exportador. Los caldos destinados a exportación y que por cualquier causa no fueran exportados en el día, quedarán bajo la más estricta vigilancia y responsabilidad de los empleados de la Aduana, en los muelles o chalanas en que se depositen, hasta que por un inspector de Impuestos, debidamente autorizado, según orden escrita que exhibirá al inspector de la Aduana respectiva, los conduzca hasta el barco en que se ha de hacer la exportación.

Décimo segundo: Se expedirán los Conduce que fueren necesarios en la forma establecida para la salida de artículos a consumo, haciéndose las anotaciones correspondientes en el duplicado, matriz y hoja de Adeudo, estampándose con tinta roja en todos los asientos de la documentación, lo siguiente: "EXENTO DESTINADO A EXPORTACION". El Conduce se dirigirá a la Administración de la Aduana de embarque y el funcionario de la misma que recibe los artículos a bordo del barco, devolverá fechado y firmado el Conduce al inspector de Impuesto que fiscalice la operación, en el día, para su remisión a la Sección de Impuestos. En la misma forma se procederá, cuando se trate de alcoholes o aguardientes, debiendo el funcionario de la Aduana que reciba los artículo, firmar la guía, devolviéndola al inspector de Impuestos, a los fines indicados. Terminada la operación de carga en el barco, se levantará constar todos los particulares conrá acta por cuadruplicado, en la que se signados anteriormente, que suscribirán los inspectores actuantes, el exportador y el capitán del barco o persona por él autorizada, y el empleado de la Aduana de servicio a bordo de la embarcación, remitiéndose un ejemplar al jefe de la Sección de Impuestos del Empréstito, otra al inspector provincial, otra al administrador de la Aduana y el cuarto al exportador.

Décimo tercero: Los inspectores de servicio en las fábricas de licores, destilerías y depósitos, demitirán directamente a la Administración de la Aduana, parte anticipado de las exportaciones que vayan a efectuar, así como copia certificada del acta que al efecto de la exportación se levantare, la que será remitida con la primera partida del caldo a exportar, e igualmente darán cuenta por escrito y en el mismo acto de salir el último despacho para la exportación, en el que se relacionarán envases, clase de líquido, litraje y graduación, comunicándolo también a la Sección e Inspección Provincial respectiva.

Décimo cuarto: Los inspectores del Impuesto Especial del Empréstito, intervendrán en los reembarques y transbordos de alcoholes, licores y aguardientes de procedencia extranjera, en la misma forma que los efectúan para los fabricados en el país, a cuyo efecto se constituirán en el lugar del embarque levantando acta conjuntamente con los funcionarios de las Aduanas, relacionando las mercancías de dichas clases, que se reembarquen o transborden con destino a exportación.

Décimo quinto: Se concede a los fabricantes de licores la exportación de los productos que fabriquen sin limitación de grado, siempre que al fabricarlos se manifieste al inspector del servicio que aquél se destina a exportación, aviso que habrá de darse doce días antes de efectuarse el embarque y operación que se hará a presencia del inspector. El inspector de servicio comprobará en el acto la graduación declarada, dando cuenta inmediatamente a la Sección de Impuestos del Empréstito, si es en la provincia de la Habana, o al inspector provincial si se tratara de otras provincias, para que éste a su vez lo comunique a dicha Sección, la que dispondrá se haga una inspección especial en estos caldos, en el acto de ser embarcados; siempre que se estime conveniente, se sacarán muestras en el acto de realizarse la exportación, con objeto de comprobar si los licores exportados son los mismos declarados o fiscalizados por el inspector de servicio.

Décimo sexto: En el plazo de sesenta días, a partir de aquel en que salga el buque que conduzca los caldos exportados, tendrá el exportador la obligación de presentar en la Sección de Impuestos del Empréstito un certificado de desembarque, expedido por el administrador de la Aduana de recibo, legalizado por el cónsul de Cuba en ese lugar, o en su defecto por el de una nación amiga, que designará la Secretaría de Hacienda, por conducto de la de Estado, en la que se hará constar el número de bultos llegados, clase de caldo y litraje.

Décimo séptimo: Al recibo del certificado a que se refiere el artículo anterior, demostrativo de que la exportación ha llegado a su destino, la Sección de Impuestos del Empréstito se lo comunicará al administrador de la Zona o Distrito Fiscal respectivo, para que se devuelva la cantidad ingresada a depósito para garantizar la exportación, acompañándole a dicho objeto el recibo a depósito.

Décimo octavo: En el caso que el certificado a que se refieren los dos artículos anteriores no se presentare a la Sección de Impuestos del Empréstito, en el plazo fijado, o el certificado no produjere pruebas suficientes, a juicio de la Hacienda, el Estado se incautará de la garantía prestada, corriéndose por la referida Sección las órdenes oportunas para su ingreso en firme por las Zonas o Distritos Fiscales en la Tesorería General de la República. La Carta de pago se unirá al expediente respectivo como comprobante del cumplimiento de lo ordenado.

Décimo noveno: En la Sección de Impuestos del Empréstito y en las Zonas y Distritos Fiscales, por las que se efectúen exportaciones, se llevará un libro, en el que constarán por su orden correlativo, los siguientes extremos: fecha de la solicitud; fecha de la autorización; litraje y graduación de los caldos que se exporten; número del recibo a depósito; fecha de la devolución de la garantía; fecha del ingreso en firme de la garantía, y número de Carta de pago que le corresponda.

Vigésimo: En los muelles particulares, almacenes o depósitos afianzados, en que se depositen alcoholes, aguardientes o licores con destino a transbordos o reembarques, se llevará un libro oficial en el que constará el nombre del barco que condujo la mercancía, cantidad de litros y clase de los productos depositados. Los propietarios de los citados muelles, almacenes o depósitos, serán responsables de la mercancía que en ellos se deposite, hasta tanto sean reembarcadas, lo que también se hará constar en el libro oficial, aplicándole por tal infracción la penalidad que señala el artículo 99 del Reglamento de 30 de junio de 1905.

Quedan derogados el decreto número 622, de fecha 22 de mayo de 1924, así como el 1723 de 17 de noviembre de 1926, y demás disposiciones que se opongan al cumplimiento del presente, que empezará a surtir sus efectos desde su publicación en la "Gaceta Oficial".

El Secretario de Hacienda queda encargado del cumplimiento de lo que por el presente decreto se dispone.

Dado en el Palacio de la Presidencia, en la Habana, a los catorce días del mes de septiembre de mil novecientos veintiocho.—**Gerardo Machado**, Presidente. **Santiago Gutiérrez de Cells**, Secretario de Hacienda."

NO HA SIDO AUN RESUELTA POR LA SECRETARIA DE HACIENDA LA PROTESTA DE LA CASA BACARDI

La Comisión técnica responde de que todavía no se conoce su trabajo. El ingeniero señor José de J. Prado, nos hace interesantes declaraciones sobre este trascendental asunto

UNA BREVE ENTREVISTA CON EL INGENIERO SR. PRADO

Breve fué nuestra entrevista con el distinguido ingeniero señor José de J. Prado que en unión del doctor Jo. A. Simpson constituyó la comisión de carácter técnico nombrada por el Secretario de Hacienda para que se cumpliera el deseo del Presidente de la República, de tener una información adecuada e imparcial, en la protesta que había formulado la casa de Bacardí. Daba actualidad a este evento periodístico, el hecho de que algún distinguido colega formuaba la acusación de injusta a la actuación de la citada comisión.

El señor Prado nos dijo:

La mencionada versión contiene varios errorec, se hace eco de otras que son falsas y formula la siguiente pregunta con relación al caso de que se trata: ¿por qué no se ha dado a conocer el informe de la Comisión que investigó?

La Comisión Técnica compuesta por nosotros después de haber inspeccionado varias fábricas de licores de la Habana y Santiago de Cuba y haber realizado en la de Bacardí ciertas experiencias industriales, se encuentra actualmente en esta ciudad efectuando investigaciones analíticas complementarias, estudiando detalladamente los expedientes del Departamento de Impuestos objeto de la discusión y preparando un informe técnico cuyas conclusiones "no han podido ser formuladas aún" ni podrán serlo hasta que no se terminen las experiencias de laboratorio y el examen de documentos. Nadie puede por tanto opinar todavía acrca de si tales conclusiones son o no justas; si son favorables o adversas al Gobierno o a la casa Bacardí.

El Honorable señor Secretario de Hacienda está perfectamente bien informado de la labor que ha realizado y realiza la Comisión, la cual labor, la Comisión entiende, ha merecido y merece la aprobación del mencionado funcionario.

Afirmar como afirma El Cubano Libre:

—Es injusta la multa a la casa Bacardí—es afirmar algo que acusa completa ignorancia del caso; primero porque no se trata de una multa que haya sido impuesta por el Gobierno sino del resultado de una liquidación que de acuerdo con las leyes vigentes discute el pago o no pago por concepto de impuesto legal—no de multa—de una cierta cantidad; y segundo, porque sin conocer los antecedentes del caso, nadie puede dictaminar acerca de su justica y esta es precisamente una parte de la misión confiada a los que subscriben.

La Comisión que subscribe está integrada por técnicos enteramente ajenos al Departamento de Impuestos, y por inspectores de este Departamento; aunque debe hacerse constar que para facilitar el estudio de la documentación del caso la Comisión ha utilizado los servicios de un Inspector del Departamento de Impuestos.

La Comisión ni ha consultado, ni tiene que consultar informes anteriores al que se espera rinda, referentes al mismo caso en discusión. A la Comisión se le han pedido estudios y dictámenes que rendirá sin referencia a los que hayan podido ser emitidos con anterioridad por el Departamento de Impuestos.

Todas las suposiciones que se hagan acerca de las conclusiones favorables o adversas a que puedan llegar los informantes en su presente investigación, carecen necesariamente de fundamento, puesto que ni aún los mismos informantes tienen en la actualidad idea del carácter de dichas conclusiones.

El estudio de que se trata tiene dos aspectos: uno puramente de investigación administrativa y otro puramente de investigación técnica y el dictamen resultado de la primera depende en parte del resultado de la segunda, cuyas experiencias de laboratorio completando las industriales mencionadas, no han sido aún terminadas.

La Comisión permanece en silencio porque no tiene nada que decir que pueda ser de interés público. Cuando concluya su labor, probablemente dentro de unos veinte días a lo sumo, rendirá su informe al Honorable señor Secretario de Hacienda que es el funcionario a quien tiene el deber de dirigirse.

LAS CAJAS DE CIGARROS QUE LOS TURISTAS PUEDEN INTRODUCIR SIN PAGO DE DERECHOS ERAN VENDIDAS

Un informe del Teniente Calvo sobre este fraude al Estado. Más de $100,000 desfalcados en la Secretaría del Dr. Gobel, del Juzgado de Primera Instancia del Oeste. Casos de policía

Rindió un informe el Teniente Calvo jefe de la Sección de Expertos, en la causa incoada en el Juzgado de Instrución de la Sección Primera en virtud de denuncia del señor J. Robert, representante de marcas de cigarros americanos que dió cuenta de que los cigarros americanos que los turistas americanos introducen en Cuba, con permiso del Estado cubano, por ser para su uso, eran vendidas a diferentes comerciantes que a su vez las vendía burlando la ley.

En su informe el referido policía acusa a los dueños de las vidrieras Las Columnas; Europa; y Cine Wilson; Barcelona y Galiano el dueño y dependientes de la vidriera de Muralla y Oficios y a otros más de ser vendedores e esas cajetillas. Esa venta ha dado lugar a que se haya dispuesto que a esas cajetillas importadas por los turistas se les ponga un sello que diga 'Turistas'.

..Se apropió del auto.— Denunció el señor Manuel Rodríguez vecino de Presidente Gómez 56 que entregó su auto chapa 3339 a Benito González vecino de Enamorados 1, y este se apropió del auto. Se considera perjudicado en 500 pesos.

Cien mil pesos desfalcados.— Ayer declararon ante el juez de Instrucción de la Sección Segunda asistido del Secretario Judicial, señor Reyes Gavilán, numerosos testigos en su mayoría secretarios, aguacil, oficiales e interesados en testamentarías pendientes de despacho en el juzgado de Primera Instancia del Oeste en la Secretaría que desempeñaba hasta su muerte ocurrida hace varios meses el doctor Gabriel del Junco. Esta causa que se lleva con gran secreto y en el que ha de rendir un informe comisionado para ello por el juzgado el Teniente Calvo de la Sección de Expertos, se asegura han desaparecido numerosas alhajas.; valores; y títulos de propiedad de los que el fenecido Secretario dispuso perjudicando en más de cien mil pesos, según dijimos, a numerosos individuos.

DETENIDOS DOS MAQUINISTAS

El subinspector Sr. Leopoldo Cid y el detective Pas arrestaron en la Ciénega a los maquinistas de los Ferrocarriles Unidos Augusto Cabrera del Rey de 35 años de edad de Subirana 4 y a Salvador González de 40 años vecino de Zaragoza 43 letra A. que manejaban las máquinas 1 y 2 respectivamente, que están acusados por el juzgado de Jovellanos, de ser los autores por imprudencia de la muerte de Manuel Rodríguez Delgado, veterano. Fueron conducidos por los detectives señores Cardelle y Castellanos a Jovellanos, a disposición de dicho juez.

LESIONADO CASUAL

En la fábrica de calzado sita en S. Salvador y Cepero e nel Cerro, trabajando con una máquina de cortar tacones se causó una herida en el dedo índice y la región palmar de la mano izquierda Roberto Sánchez Pérez vecino de 17 número 265.

Fué asistido en el tercer centro de socorro.

Denunció en la Secreta. el señor Rafael Prestamo Sánchez vecino de Aguila 34 que de su domicilio le sustrajeron una máquina de escribir y documentos y objetos que aprecia en 70 pesos.

AGRADECIDA AL "DIARIO" LA UNION DE VETERANISTAS

Una comisión nos visitó ayer para testimonianos su gratitud por nuestro apoyo

Una comisión de la Unión Veteranista, formada por los señores Coronel Antonio Jiménez y Tenientes Martín Reinoso y José Argibay, nos visitó ayer cumpliendo un acuerdo de dicha agrupación para dar las gracias al DIARIO DE LA MARINA" por el concurso que le viene prestando a aquel organismo.

La comisión tuvo frases de elogio para este periódico que mucho estimamos por proceder de tan valiosos elementos.

AMENAZAS DE MUERTE

Los soldados de la Guardia Rural del puesto de S. Antonio de Río Blanco, detuvieron y presentaron en el juzgado de Instrucción de la Sección Cuarta ayer al menor Vicente Martínez Pedroso de la Habana, de 16 años de edad y vecino de Gloria, 144, acusado por Maximino Baez Salas de 17 años vecino de C y 27 de exigirle constantemente dinero con amenazas de muerte en el Matadero de Luyanó. Ayer, al exigirle nuevamente dinero, le dijo que fuera a pedírselo a su mamá y denunció el hecho, la señora Lutgarda Salas madre del denunciante ratificó la acusación hecha por su hijo. Vicente negó la acusacin y quedó en libertad.

LOS VIGILANTES DE ESPECTACULOS PUBLICOS HAN IDO A PROTESTAR A GOBERNACION DE QUE LOS OBLIGUEN A USAR UNIFORMES DE OTRO COLOR

Una comisión de los aludidos guardadores del orden estuvo ayer en Gobernación, exteriorizando su disgusto por el cambio a que se les obligará desde el 12 de octubre, por entender que con el uniforme que se les impone no podrán actuar bien

ESTIMASE QUE SERAN APROBADOS POR GOBERNACION LOS PRESUPUESTOS DE PEDRO BETANCOURT, MATANZAS Y CARLOS ROJAS, TAN PRONTO SEAN ESTUDIADOS

El comandante Zayas Bazán se pondrá al frente de la caballería camagüeyana que se concentrará en Guáimaro, con motivo de la próxima visita que hará a la localidad el señor Presidente de la República. Una visita a las obras que hacen en Guanabacoa

SERAN APROBADOS LOS PRESUPUESTOS DE VARIOS PUEBLOS MATANCEROS

El Representante señor Juan Rodríguez, de la provincia de Matanzas, estuvo en la mañana de ayer en la Secretaría de Gobernción, gestionndo con éxito, el envío de los cheques de los empleados de la Junta Provincial Electoral de aquel lugar, que estaban atrasados en el cobro de sus haberes.

El señor Rodríguez obtuvo también la impresión de que han de ser aprobados los Presupuestos municipales de Matanzas, Carlos Rojas y Pedro Betancourt, tan pronto se termine el estudio que la Secretaría está haciendo los mismos.

HORRIBLEMENTE DESTROZADO POR UN TREN

El Alcalde de Jovellanos ha telegrafiado a la Secretaría de Gobernación de que en las paralelas de el Ferrocarril que atraviesa aquel pueblo, fué hallado, horriblemente mutilado el cuerpo del trabajador Manuel Rodríguez, que pudo ser identificado, por algunos documentos que se le hallaron en los bolsillos.

LA AGREDIO A NAVAJAZOS PARA ROBARLA

El Alcalde de Palmira telegrafió a la Secretaría de Gobernación de que un individuo nombrado José Reguera, había acometido a navajazos a una anciana de la raza de color de 75 años, llamada Valentina Acea, con el propósito de robarle algunos ahirritos que poseía.

LOS AMIGOS DE ZAYAS BAZAN FORMARAN EN LA MANIFESTACION DEL PRESIDENTE

Ayer en la Secretaría de Gobernación tuvieron un cambio de impresiones los amigos políticos del Comandante Rogerio Zayas Zazán, acordando formar un nutrido contingente que acuda con ese carácter a la manifestación que se efectúa el día 23 en honor del Presidente de la República.

ZAYAS BAZAN SE PONDRA AL FRENTE DE LA CABALLERIA CAMAGUEYANA QUE SE CONCENTRARAN EN GUAIMARO

Por los adictos del anterior Secretario de Gobernación supimos ayer en aquel centro que el Comandante Zayas Bazán está realizando una concentración de vistosas fuerzas de toda la provincia camagüeyana, a cuyo frente marchará él, en las fiestas que se preparan en Guáimaro en honor del Presidente de la República que irá a aquella histórica ciudad a recibir el homenaje de sus amigos.

GESTIONANDO ASUNTOS PARTICULARES

Para la gestión de diversos asuntos particulares, que se tienen interés público, visitaron ayer la Secretaría de Gobernación los doctores Miguel Angel Aguiar, Cecilio Soto Llorca y Salvador Masip, este último Presidente de los Alcaldes de esta provincia.

UN EXTRAORDINARIO SIMBOLISMO OSTENTARA LA CARROZA DE GOBERNACION

Continúa confeccionándose por algunos artistas y aficionados, la carroza que presentará la Secretaría de Gobernación en la manifestación del Presidente de la República mañana. Según las versiones, esta carroza representará la unión política de los tres partidos, una retazo de la visión del Presidio Modelo que es la obra máxima en que se han empeñado las energías del Departamento y cuantiosas cantidades del tesoro y llevar algunos aditamentos emblemáticos.

LA ALIANZA NACIONAL DE EMPLEADOS OFRECERA SU ADHESION AL PRESIDENTE EL MARTES

Para el martes a las once de la mañana está citada la Directiva de la Alianza Nacionl de Empleados públicos y los delegados de cada una de las Secretarías, que visitarán al Presidente de la República para testimoniarle la adhesión de esas fuerzas, dispuestas a votar en los próximos comicios.

Esta Alianza de empleados públicos es la que ha gestionado últimamente, hasta ahora con perspectivas de éxito, la concesión de la sesión única de trabajo en las oficinas públicas.

MAS DE TRESCIENTOS VIGILANTES DE POLICIA RENUNCIARAN SUS PUESTOS ANTES QUE PONERSE EL UNIFORME INCOLORO

ESTIMAN QUE SE LES QUITA AUTORIDAD SI NO PARECEN POLICIAS

Una comisión de vigilantes especiales de los que prestan sus servicios en los teatros, cinematógrafos y otros espectáculos y sitios públicos, estuvo ayer en Gobernación con el propósito de entrevistarse con el Secretario de Gobernación, para suplicarle que se deseche la idea del uniforme, cuyo plazo se le ha concedido hasta el día 12 de Octubre venidero, a fin de que cambien el que actualmente usan.

El actual, que casi todos los tienen nuevo y decente, está de acuerdo con el precepto reglamentario de que debe parecerse al que usa la policía Nacional. Mediante ese uniforme según ellos afirman, les es facil dar a conocer su autoridad e imponer el cumplimiento de las leyes y ordenanzas de carácter público, pero con el que se les quiere poner, que es blanco con franjas grises, parecerán cualquier cosa, menos un policía y nadie les prestará acatamiento.

Los vigilantes especiales, pues, hacen dimanar en gran parte el ejercicio de su autoridad del uniforme que usan. Además agregan que el costo de esos uniformes es algo muy serio en esta época de penuria y escaceses porque gravita sobre el irrisorio presupuesto doméstico que apenas alcanza a las más apremiantes necesidades.

Tan firme es la convicción de los vigilantes especiales de que sin un uniforme que coopere a hacerlos respetables sus labores serán inútiles, que ya hablan de devolver a Gobernación la autorización que cada uno posee para ejercer de auto

QUEJAS DE SUSCRIPTORES
Departamento Central: Habana, M-3494. Agencias: Cerro y Jesús del Monte, I-1994. Marianao, Columbia, almendares, Buen Retiro, Quinados y Pogolotti, FO-7090.

DIARIO DE LA MARINA

SUSCRIPTORES
Para anuncios económicos en horas de oficina llame a los teléfonos A-3333 y A-1014. Para suscribirse llame al M-8404.

AÑO XCVI — Acogido a la franquicia postal — LA HABANA, SABADO, 22 DE SEPTIEMBRE DE 1928 — El periódico más antiguo de Cuba

Los Delegados Cubanos en la Conferencia de Arbitraje

WASHINGTON, septiembre 21. UP.—El doctor Antonio Sánchez de Bustamante, autor del Código de Derecho Internacional Privado, aprobado por la Sexta Conferencia Panamericana de la Habana, será uno de los miembros de la Conferencia Panamericana de Arbitraje que se reunirá en Washington el 10 de Diciembre, según las noticias que han llegado a los círculos diplomáticos de esta capital.

El otro delegado de Cuba lo será el doctor Orestes Ferrara, embajador cubano en Washington, quien tomó también una parte importante en la citada Conferencia de la Habana.

Los delegados argentinos, según se dice en los centros diplomáticos, serán A. Podestá Costa y Carlos A. Alcorta.

Honduras estará representada por Mariano Vázquez y Rómulo Durón y Guatemala por el ministro Recinos y José Falla.

Se han recibido contestaciones a la invitación que envió el secretario Kellogg, en cumplimiento de un acuerdo de la Conferencia Panamericana, de los Gobiernos de Cuba, Argentina, Bolivia, Brasil, Colombia, Costa Rica, Santo Domingo, Ecuador, Guatemala Nicaragua, Paraguay, Perú, Salvador, Uruguay y Venezuela.

Los Gobiernos de Chile, Haití, Honduras y México han remitido aceptaciones ambiguas; pero se considera virtualmente asegurada la participación de todas las repúblicas americanas.

LA TERMINADO UN INCIDENTE ENTRE ALEMANES Y BRASILEÑOS

s autoridades presentaron us excusas al cónsul alemán en Bremen, que hace días fué golpeado por un error

A POBLACION ALEMANA AUMENTA POR AÑO, EN TRESCIENTOS MIL ALMAS

a prensa alemana, de modo unánime combate el proyecto de Francia para establecer diversos medios de control

BERLIN, septiembre 21 (SR).—Las utoridades de la Ciudad Libre de remen han presentado sus excusas Cónsul del Brasil que hace algunos as, víctima de una confusión en calle fué amenazado y golpeado r un grupo de la "Juventud Racis- l que bajo la influencia del alco- l se entregaba a molestar a cuan- s pasaban. Entonces, fueron dete- dos dos de los jovenes complicados la Legación Brasileña declara que nsidera satisfactoriamente termi- do el asunto, aceptando las discul- s espontáneamente presentadas.

LOS ALEMANES EN LA ARGENTINA.

COLONIA, septiembre 21 (SR).— firma Felen y Guilleaume radica- en esta ciudad ha comprado el es- blecimiento de Buenos Aires cono- do por "Sindicato Electrometalúr- co Argentino", que continuará fun- nando como sociedad anónima.

AUMENTA LA POBLACION ALEMANA.

BERLIN, septiembre 21 (Duems). Según una estadística que se acaba publicar, la población de Alema- a aumenta cada año aproximada- nte en trescientas mil almas y mentará en proporción, probable- ente, durante los próximos cinco ios, a menos que se produzcan con- ciones mas favorables o mas des- vorables que alteren dicha propor- ión.

A PRENSA ALEMANA ANTE LA EVACUACION.

BERLIN, septiembre 21 (Duems). La unánimidad con que la prensa emana rechaza los esfuerzos de rancia para establecer en Renania uevos órganos de control o vigilan- a, una vez que hayan salido de allí s tropas extranjeras, los editoriales e publican los principales perió- cos del Reich haciendo resaltar e el pueblo alemán nunca entabla- a negociaciones sobre esa base y referiría renunciar por de pronto a evacuación, ha hecho que la ma- ría de los diarios de París se re- gnen a renunciar a los llamados éments stables", que vendrían a r órganos de control unilaterales, o a ejercidos únicamente por Fran- a sobre Alemania, y algunos de di- os diarios formulan hoy una con- e-proposición, según la cual se crea- a una comisión especial nombrada r la Liga de las Naciones y en la e estarían representadas Alema- a y Francia, a fin de encargarse de glar fajas iguales a uno y otro la- de la frontera franco-alemana, ra que en ese territorio no se to- asen medidas militares endereza- s contra el vecino, de manera que esta forma la vigilancia o control ejercería por igual sobre la Re- ania y sobre territorio Francés.

Los periódicos berlineses comentan a contra-proposición con esceptí- mo ya que se ignora hasta qué pun se pueda reflejar en ella la opi- n del Gobierno francés.

UEDE OBTENERSE YA EL TABACO SIN NICOTINA

HAMBURGO, Sept. 21. (UP).— El rofesor Popp realizó hoy una serie experimentos ante el Congreso de encias Naturales que está reunido Oldemburgo, para demostrar la sibilidad de librar al tabaco de to a la nicotina que contiene.

Dijo el profesor Popp que con sus perimentos había logrado extraer nicotina al tabaco sin hacerle per- r su aroma y sabor especiales, regando que había conseguido sem r tabaco sin nicotina con solo re- lar los fertilizantes. Terminó di- endo que en los casos en que que- asen huellas de nicotina en el ta- co se pueden eliminar mediante la licación de sales de hierro.

FALLECIO EL DR. KNOX, FAMOSO DARIOLOGO INGLES

LONDRES, Sept. 21. (UP).— El octor Robert Knox, de sesenta años e edad, falleció hoy a consecuencia un ataque al corazón.

El doctor Knox era una de las andes autoridades del mundo en ra- iología. Había escrito varios li- os sobre esa rama de la ciencia édica, terapeutica de los Rayos X adioterapia y era vicepresidente l Instituto británico de Radiología.

INUNDACIONES EN MEXICO HAN OCASIONADO MUY GRANDES DAÑOS

Todas las casas y ranchos situados en las cercanías del río Panuco, en Tampico, han quedado abandonados

LAS DECLARACIONES DE ELEMENTOS CATOLICOS SOLICITANDO REFORMAS

Se anuncia gran mejoría del erario chileno, la supresión de varios impuestos, y en caja 20 millones de superavit

CIUDAD MEXICO, Septiembre 21. (U.P.). — Los Despachos de Tampico dicen que las inundaciones han causado grandes daños en toda la región, que superan a los originados por los desbordamientos de los ríos en años pasados. Todas las casas y los ranchos situados en las cercanías del río Panuco han sido abandonados y el tráfico ferroviario entre Monterrey y Tampico estuvo suspendido tres días.

LA REFORMA QUE PIDEN LOS CATOLICOS

CIUDAD MEXICO, Septiembre 21. (S. R.) — Los elementos católicos por medio de la prensa hacen declaraciones explicando en forma precisa y particular la razón de la reforma que solicitan de varios artículos constitucionales.

EL PORTE AEREO POSTAL

CIUDAD MEXICO, Septiembre 21. (S. R.—La Dirección General de Correos ha manifestado que el porte en el servicio postal aéreo, tanto para la república como para los Estados Unidos, es de veinte y cinco centavos por cada carta, o sea el mismo que se cobre en la ruta de México-Tampico-Tuxpam.

MIL CAMPESINOS PROPIETARIOS

CIUDAD MEXICO, Septiembre 21. (S. R.—El Secretario de Agricultura, ingeniero Luis León, hizo entrega hoy a más de mil campesinos de los títulos de propiedad de las tierras que ocupan en virtud de la distribución hecha por las autoridades federales, estando radicados todos los lotes en el Estado de Hidalgo. El gobernador, señor Matías Rodríguez, estuvo presente en ese acto.

CONFLICTO OBRERO

CIUDAD MEXICO, Septiembre 21. (S. R.—La Secretaría de la Industria informa que a pesar de los esfuerzos realizados no ha podido ser solucionado el conflicto de los obreros de la fábrica San Pedro, Estado de Michoacán, teniendo necesidad de conceder un plazo que vence el día veintiocho para que el propietario llegue a un acuerdo con sus obreros.

También informa que se ha dirigido al Gobernador del Estado de Sonora, general Fausto Topete, para que derogue el impuesto señalado a los tabacos elaborados, decretado por aquella autoridad local.

MEJORA EL ERARIO CHILENO

SANTIAGO DE CHILE, Septiembre 21. — (S. R.)—El Ministerio de Hacienda anuncia que ha mejorado mucho el estado del erario suprimiéndose varios impuestos y existiendo en caja un superávit de veinte millones de pesos. Según los cálculos en el próximo año el sobrante alcanzará a cincuenta y cinco millones.

EL CONGRESO DE MADEREROS

FLORIANOPOLIS, BRASIL, Septiembre 21. (S. R.)—Hoy quedó clausurado el Congreso de los Madereros, acordando crear un instituto de defensa semejante al Instituto del Mate Brasileño.

LA GANADERIA ARGENTINA

BUENOS AIRES, Septiembre 21. (S. R. — El Gobierno ha comisionado al experto Graiger para que estudie la fiebre aftosa y los medios más convenientes para lograr su desaparición de la ganadería argentina.

CINCO OBREROS MUERTOS POR LAS DESCARGAS ELECTRICAS

VARSOVIA, Septiembre 21. (S. R.)—Durante la gran tempestad que descargó hoy por la tarde sobre esta ciudad, perecieron víctimas de las descargas eléctricas cinco obreros.

FIRMO ESPAÑA EL TRATADO DE ARBITRAJE

GINEBRA, Septiembre 21. (S. R.) El señor Quiñones de León, a nombre de España, firmó esta noche el tratado de arbitraje obligatorio para toda clase de disputas jurídicas, el cual no necesita de ser ratificado.

SERVICIO AEREO INTERNACIONAL

El aeroplano correo 'Gral. New" llegó ayer al Campamento Columbia, procedente de Key West, a las 2.10 de la tarde, conduciendo 22 balijas de correspondencia con un peso de 829 libras y un total de 49.740 cartas.

Trajo también como pasajeros a los señores Fred Sinnott y señora y J. Aguirre.

LA QUINTA SESION PLENARIA DEL KUO-MIN-TANG, QUE ACABA DE EFECTUARSE SIN QUE HAYAN SURGIDO LAS RUPTURAS QUE SE ESPERABAN Y PARECIAN INMINENTES ENTRE SUS MIEMBROS, ABRE UNA INTERROGACION

UNO DE LOS ELEMENTOS MAS PELIGROSOS Y QUE AL MISMO TIEMPO DAN MAS ESPERANZAS PARA REMEDIAR LA SITUACION ES QUE LOS LIDERES DEL PARTIDO HAN DESCARTADO FRANCAMENTE EL PRINCIPIO DE QUE CHINA PUEDE MEJORAR DE SITUACION MEDIANTE LA ELECCION DE PARLAMENTO

LOS PARLAMENTOS HAN SIDO EXPERIMENTADOS EN CHINA EN DIVERSAS OCASIONES Y NO SOLO SE HA VISTO QUE NO OFRECEN GARANTIAS NI BENEFICIOS PARA EL PAIS, SINO QUE, AL CONTRARIO, SON UNA AMENAZA

LO ACERTADO DE ESTA MEDIDA DE SUPRIMIR EL PARLAMENTO SALTA A LA VISTA, TENIENDO EN CUENTA QUE DE LOS CUATROCIENTOS MILLONES DE HABITANTES CON QUE CUENTA EL PAIS, TRESCIENTOS CINCUENTA RESULTAN INCAPACES Y SOLO UNA MINORIA REUNE REQUISITOS PARA EL GOBIERNO

(Por Hallett Abend)

PEKIN, agosto 21. SE.—Ahora que se acaba de celebrar la quinta sesión plenaria del Kuomintang, sin que se haya producido dentro del mismo ninguna de las rupturas que parecían amenazarlo, cabe preguntar ¿qué elementos colocarán a la China de hoy para gozar de una paz duradera y de llegar finalmente a desarrollar un gobierno estable y responsable?

Basta efectuar un examen ligero de las esperanzas, opiniones, pesimismo, de los líderes de dicho partido, de los chinos conservadores, de la prensa extranjera y nativa de este país, de los círculos diplomáticos de los misioneros extranjeros, y de los líderes educacionistas chinos, para darse cuenta de la enormidad de opiniones y esperanzas que prevalecen.

¿Qué existe para justificar el optimismo de algunos? ¿Qué para creer bien fundado el pesimismo de los otros?

Desde que el Quomintang es el único partido político en la China de hoy que domina el Gobierno y ejerce poder en casi todo el país, dominando completamente el gobierno de Nankin el único modo de considerar el futuro es estudiando las relaciones y proyectos de dicho partido con el país y las condiciones por que éste atraviesa.

EL KUOMINTANG SERA EL TUTOR DE LA NACION

Los Parlamentos han sido experimentados en China en distintas ocaciones, y no solo se ha encontrado que no ofrecen garantías ni beneficios para el país sino que por el contrario constituyen una amenaza grave para él. El Kuomintang es sabio en ideas y en la práctica, al declarar que no se propone establecer un Parlamento. El partido declara francamente que el pueblo no se encuentra listo para el gobierno propio y que un período de tútela cuya duración no se determina se hace necesaria para conducir los destinos de la Nación, siendo el organismo más ejercitado para actuar como tal precisamente el Kuomintang.

A todas luces es lógico que el abandono del proyecto parlamentario sea una cosa sabia en realidad, en un país donde 350 millones de los 400 que posee son absolutamente incapaces, y sólo una minoría de unos 5 millones posee los elementos para ejercer todos los actos de un pueblo preparado para su propio gobierno en el sentido europeo o americano de la palabra.

Pero, ¿posee el Kuomintang carácter suficiente para erigirse a sí mismo tutor del pueblo chino? ¿Administrará la nación honrada, patriótica e inteligentemente? O será una tiranía más absorbente que la que ejercía la tiranía Manchú. ¿Aplicará los impuestos al enriquecimiento de sus miembros más conspicuos o realizará en realidad de verdad todos los sacrificios que se necesitan para ejercer el gobierno propio, con la dosis de inteligencia necesaria?

Todas esas preguntas están contenidas en estas últimas: ¿logrará el Kuomintang sostenerse compacto? o las ambiciones distintas que se agitan en su seno producirán una nueva ruptura de hostilidades, conduciendo la guerra civil?

El espíritu oriental obliga a los actuales líderes a expresarse en un modo en el que no se da lugar a suponer que existan divisiones profundas, que sólo aguardan la oportunidad para producirse en hondos cismas demostrando a diversas y contrarias tendencias que en sus organismos representativos se presentan.

En la ola de admiraciones que envuelve a los distintos jefes de esas tendencias, es muy difícil discernir cuál es la realidad que conduce a la unidad del partido.

EL PARTIDO CONTIENE TODOS LOS ELEMENTOS REPRESENTATIVOS DEL PAIS

Toda la autoridad del partido se encuentra concentrada en el Comité Central Ejecutivo, y sólo cuando el personal de ese Comité es conocido es cuando puede entenderse por qué en los momentos actuales el Kuomintang es el único cuerpo político activo en China. Y es que dentro de él, están todas las otras tendencias políticas representadas, las que no cesan de hacerse una guerra sin cuartel para controlar la maquinaria que utiliza el Kuomintang.

La falta de unidad básica, resulta aparente, en cuanto uno se da cuenta de que el Comité Central Ejecutivo está integrado por comunistas, anarquistas, conservadores (alias dos de los grandes comerciantes chinos), militaristas, parlamentaristas e individuos que creen que únicamente colocando en el sitio del poder absoluto a un hombre providencial y que este ejerza la dictadura consiguiente puede lograrse la salvación de China.

Naturalmente que todos estos miembros, consagran obediencia verbal "a los tres principios populares del doctor Sun Yat Sen", pero en el fondo de sus mentes trabajan en completo desacuerdo, cada uno en pro de las ideas que ardientemente profesan. Imagínese el lector que en un momento dado en cualquier político de una denominación precisa se apoderan de su control individuos que profesan las más contrarias opiniones, ¿qué sucedería?

Por el momento los conservadores mantienen dentro del Kuomintang un control muy precario, y que están expuestos a perder en cualquier momento en que cualquiera de las otras facciones quiera desposeerla.

Si un movimiento de esta índole ocurriese, es indudable que la fracción minoritaria que intenta alcanzar el poder por medio de un golpe de fuerza se revele contra la que se mantiene por imposición, y estalla así de nuevo la guerra civil.

MUCHOS JEFES PATRIOTAS

La frase que acabamos de estampar no indica precisamente el estado de ánimo prevaleciente dentro del Kuomintang. Las acusaciones que se dirigen por extranjeros y nativos y que aseguran que los actuales líderes del partido son venales, inconscientes y egoístas carecen de fundamento. Al contrario, muchos de los actuales jefes son patriotas de fibra, hombres inteligentes y honrados, que sólo en virtud del mantenimiento de esas convicciones morales pueden permanecer al frente de sus cargos, aun teniendo que "transigir con muchísimas cosas con las que no están de acuerdo".

Por ejemplo, el Kuomintang ha anunciado magníficos planes para la reconstrucción del país: reforma monetaria de movilización, construcción de ferrocarriles, de líneas telegráficas y sistema radiográfico, carreteras, control de la navegación fluvial, incremento de la educación, etcétera, etcétera. Todo eso es únicamente en el papel, porque para lograrlo hace falta un país unido, próspero y pacífico y China no goza actualmente de esas condiciones.

En el caso del Ministerio de Comunicaciones, cualquier estudiante de los proyectos que ha presentado a la consideración del país dicho organismo se da cuenta de que por lo menos sería necesario emplear diez años para llevarlo a cabo y mientras se efectúen esos planes, el propio departamento no da un paso en la reconstrucción de las locomotoras que tan necesario es, para la vida del país.

En vista de estas condiciones, puede esperarse algún optimismo.

EL OPTIMISMO EN CHINA NO ES NUEVO

En realidad, si se examinan los anales de la historia de este país, en los últimos ochenta años, uno puede darse cuenta que no ha sido nunca más próspero que en la presente circunstancia. Es realmente extraordinario el número de crisis porque ha atravesado esta nación, y si tomamos en cuenta todos los acontecimientos ocurridos desde 1911 a la fecha, se verá claramente la razón de nuestro aserto.

Para afirmar esto tenemos en cuenta todo el progreso intelectual y moral que en los últimos cincuenta años ha experimentado el pueblo chino. Basta que el lector considere esto: "Al reconstruír su Gobierno en el principio de la soberanía ejercida por el pueblo, China ha arrojado el principio de autocracia por la ventana y aun se encuentra poniendo orden en la casa contra los males de la democracia incipiente".

Esta declaración fué hecha y no precisamente ayer por un líder del Gobierno de Nankín. La hizo en Washington hace diez años el doctor Wellington Koo, entonces ministro en los Estados Unidos y actualmente fugitivo, por cuya captura el Gobierno mencionado está dispuesto a pagar gustosísimo un precio elevado.

No queremos cansar al lector con la repetición de declaraciones análogas hechas en fechas distintas, todas dentro de la última veintena de años y que poco más o menos expresan lo mismo que referimos en los párrafos precedentes. En los últimos diecisiete años ellas han llenado con frecuencia realmente extraordinaria las columnas de los periódicos en los tres continentes.

ESA MISMA CLASE DE PROPAGANDA

Esa misma clase de propaganda ha tenido lugar en sentido contrario en los últimos diecisiete años.

Con escasísimas excepciones la mayor parte de la Prensa Occidental, probablemente ignorante, no se da cuenta del daño que causa, repitiendo a su público los males que resultarían para China, si los naturales del país ejercieran el gobierno sin absoluto control del extranjero. Cuando no es ésto los intereses extranjeros están amenazados extraordinariamente de perecer totalmente si la ciudad tal cae en poder de los nacionales, es lo contrario: no existe ya el cultivo ni el consumo del opio en China, los jefes militaristas han abandonado todas sus ambiciones en beneficio del bienestar general.

Ambas tesis son perjudiciales, y el público occidental necesita estudiar el enorme problema que se está solucionando en el inmenso país amarillo y que como verdadero movimiento sísico ha de transcurrir algún tiempo antes de que logre una perfecta estabilización y consecuente mejora.

Por eso todo lo contrario, en uno u otro sentido, será siempre una utopía.

HENRY MILLER, WASH. D. C.

Sen. Hiram W. Johnson

NOMINADO SENADOR

Senador por California, que ha sido nominado nuevamente, con una mayoría de votos considerable por la Asamblea.

FRANCIA DA POR ACABADOS LOS RAIDS AEREOS

Sigue en el misterio aún la muerte del Dr. Artman y su esposa q. fueron apuñalados

PARIS, Septiembre 21. (S. R. — El Ministerio de Areonáutica que acaba de crearse resolvió suspender indefinidamente todos los proyectados raids aéreos e intentos de establecer records aviatorios en Francia, quedando así terminada la temporada del aire.

CONTINUA EN EL MISTERIO LA MUERTE DE LOS ESPOSOS

VIENA, Septiembre 21. (S. R.)— La noticia no ha podido aún poner en claro la misteriosa tragedia del doctor Artman y su esposa, que aparecieron asesinados a puñaladas en su apartamento de esta capital. El tenía sesenta años y era un rico banquero que perdió todo su capital en especulaciones de bolsa. Ella tenía cuarenta y dos.

EXPLOSION DE UNA BOMBA EN EL INSTITUTO CARDENAL FERRARI

ROMA, Septiembre 21. (S. R. — Una bomba explotó hoy contra el muro del Instituto Cardenal Ferrari, sin producir más daños que la rotura de varios cristales. Ignórase la causa del atentado.

CONVENIO ENTRE LAS AUTORIDADES ALEMANAS Y NORTEAMERICANAS

BERLIN, Septiembre 21. (S. R.) Las autoridades de Alemania y de los Estados Unidos han convenido que el superdirigible LZ127, en el viaje trasatlántico que emprenderá sobre el 20 de Octubre, y a fin de respetar las leyes prohibicionistas americanas, no lleve más licores que los necesarios para el consumo durante el viaje.

SUIZA NO QUIERE EL FASCISMO DE ITALIA DENTRO DE SU TERRITORIO

La prensa suiza dice que el verdadero centro de las maquinaciones está radicado en la legación de Italia

REPRESALIAS ITALIANAS POR LA EXPULSION DE LOS AGENTES FASCISTAS

Se ha publicado el decreto reintegrando al general de Italia, Umberto Nobile, al servicio activo. La flota rusa

BERNA, Septiembre 21. (S. R.) — La prensa de Suiza dedica sin excepciones gran atención a las actividades fascistas en el Cantón de Ticinio y dice que se ha comprobado la participación de varios funcionarios consulares italianos, y hasta llega a afirmar que el verdadero centro de las maquinaciones se encontraba en la Legación de Italia.

Por disposición de las autoridades suizas han sido obligados a abandonar el territorio varios agentes fascistas convictos de espionaje, y el periódico "Impero" de Roma pide que en represalia se expulse del territorio italiano igual número de ciudadanos suizos.

CHECOESLOVAQUIA Y YUGOESLAVIA

GINEBRA, Septiembre 21.—(S.R.) Actuando los ministros de Relaciones Exteriores, Benes y Marinkovitch, quedó hoy firmado el convenio entre Checoeslovaquia y Yugoeslavia para prorrogar la alianza existente entre ambos países.

LA PEQUEÑA ENTENTE

BELGRADO, Septiembre 21. (SR) — Han llegado varios oficiales del Estado Mayor del ejército polaco para concertar la cooperación militar de los países que forman la Pequeña Entente.

DEFICIT EN EL COMERCIO EXTERIOR ITALIANO

ROMA, Septiembre 21.—(S. R.) — Informes semioficiales dicen que la balanza comercial del primer semestre de este año cierra con un déficit de cuatro mil ciento siete millones de liras.

EL GOBIERNO POLACO

VARSOVIA, Septiembre 21. (S.R.) Corren rumores con visos de certeza de que va a modificarse el Gabinete Polaco, saliendo Bartel, que se retira de la arena política, sucediéndole probablemente el coronel Slawek, presidente del club de los partidos oficiales. En tal caso, Zaleski dejará la cartera de Relaciones Exteriores, pasando a Londres como embajador, y sería sustituído por el príncipe Radziwill.

NOBILE VUELVE AL SERVICIO ACTIVO

ROMA, Septiembre 21. — (S.R.) — Se ha publicado un decreto reintegrando al general Umberto Nobile al servicio activo.

VENIZELOS A ROMA

ATENAS, Septiembre 21.—(S.R.)— Venizelos ha salido rumbo a Roma para firmar el tratado italo-griego. Después irá a París para conferenciar con Briand.

EL SOVIET DESARROLLA SU MARINA MERCANTE

LENINGRADO, Septiembre 21. — (U. P.) — La campaña del Soviet de Rusia para recuperar una importante posición en la marina mercante del mundo ha tomado gran impulso con el anuncio de la próxima terminación de una nueva serie de seis buques refrigeradores, movidos a motor.

Esta serie es la segunda que se construye en vista de la demanda que existe para buques capaces de transportar artículos de fácil descomposición de Rusia a los mercados extranjeros.

La ampliación de la flota de refrigeradoras es parte del plan de la Unión Soviet para reconstruír la marina mercante según los acuerdos sancionados por el Consejo de Trabajo y Defensa. El programa recomienda la construcción dentro de cinco años de ciento cincuenta vapores de varios tipos y últimamente se le agregaron veintiseis buques más.

El primer buque refrigerador, de motor Diesel, es el "Alexi Rykov", de 3.600 toneladas, que puede desarrollar una velocidad de doce nudos por hora, llevando 2.400 toneladas de flete y cerca de trescientos pasajeros.

ESTADO DEL TIEMPO

NOTA DEL MEDIODIA DEL VIERNES

Reina buen tiempo y alto barómetro en Atlántico, Antillas y mitad Norte del Golfo de Méjico. En el Mar Caribe buen tiempo y barómetro normal. En la porción Suroeste del Golfo barómetro algo bajo con nublados y lluvias.

Pronóstico para el sábado en la Isla: Buen tiempo en general. Vientos moderados a frescos de la región Este. Cielos despejados o parte nublados. Algunas lluvias diseminadas por el territorio.

Observatorio Nacional.

PRONOSTICO DEL TIEMPO DEL WEATEHR BUREAU

NUEVA YORK, septiembre 21.— (U. P. — El Weather Bureau de Washington, publicó hoy el siguiente pronóstico del tiempo para mañana:

Costa Sur del Atlántico: Vientos suaves del Sur y Sudeste, excepto en la porción Sur, que soplarán del Este. Cielo parcialmente cubierto con

Este del Golfo de México: Vientos aguaceros locales en la porción Sur, suaves del Sur y Sudoeste, excepto en cubierto con aguaceros en la porción Sur.

Oeste del Golfo de México: Vientos moderados a frescos del Este y Nordeste. Cielo parcialmente cubierto.

Mar Caribe y Paso de los Vientos: Vientos moderados del Este o Sudeste. Cielo parcialmente cubierto y aguaceros.

EL ANIVERSARIO DE UN GALLARDO DANDY NACIDO EN INGLATERRA

Se llamaba George Bryand Brummell y era más conocido por el Bello Brummell, siendo dandy desde los doce años

LAS INNOVACIONES QUE HABIA INTRODUCIDO EN INDUMENTARIA MASCULINA

La más famosa fué el invento del cuello semi-flojo que aún se usa hoy en todo el mundo, aunque de tamaño distinto

PARIS, septiembre, 21.— (Prensa Aliada). — Francia rendirá honores este año a la memoria del hombre que inventó el cuello semialmidonado.

Calais y Caen, donde pasó sus últimos años George Bryan Brummell, más conocido por el "Bello Brummel", están preparando un programa de recepciones y exposiciones para conmemorar el 150 aniversario de este famoso personaje nacido en Londres.

"Dandy" precoz, desde la edad de doce años, Brummel conquistó la amistad del entonces Príncipe de Gales, más tarde Rey Jorge IV, pero cierto rozamiento fué causa de que perdiera el predicamento del soberano. Su fortuna, de 150.000 pesos, grande, en aquella época, se fué desvaneciendo y entonces se dedicó a crear una moda nacional masculina, a fin de recuperar su posición.

Primero se ocupó de los colores más apropiados para el indumento masculino y después creó los pantalones de los últimos días del siglo XVIII, como protesta contra la negligencia que había entronizado el triunfo de la Revolución Francesa.

Los estilos británicos se habían deteriorado debido a los esfuerzos hechos hasta por las mejores clases de Inglaterra para adoptar el pañuelo que usaban al cuello los revolucionarios franceses. Con el fin de desterrar aquella moda, Brummel ideó la creación de un nuevo cuello. Consistía en un pedazo de tela de hilo, ligeramente almidonada, y doblada, en sustitución de la muselina que se venía usando hasta entonces, con la particularidad de que una vez almidonado no cambiaba de forma. En realidad, no era más que el cuello semiblando de nuestros días, con apreciables diferencias en cuanto a sus proporciones.

A fines de 1816, cuando Brummel había agotado casi todos sus recursos, estableció su residencia en Calais. Gastó los cinco mil pesos que le quedaban por todo capital, en amueblar lujosamente un piso y después vivió en su mayor parte a expensas de los amigos. En todas partes contrajo deudas, pero siempre encontró el medio de liquidarlas.

Catorce años más tarde fué nombrado cónsul británico en Caen, y en los recuerdos de esa ciudad figuran innumerables anécdotas acerca del encanto y de las extravagancias de Brummel. En cierta ocasión fué encerrado en la cárcel por deudas, pero sus amigos de Inglaterra hicieron una suscripción para comprar su libertad.

Después vino el desastre. El Consulado de Caen fué suprimido y los amigos del Bello Brummel le abandonaron. Hasta el duque de Wellington, su gran camarada, le dió las espaldas.

Bello Brummel, casi sin dinero, perdió el uso de la razón y fué asistido hasta su muerte por las religiosas de un asilo francés. Sus últimas palabras, en marzo de 1840, fueron:

"Jamás he sido más feliz en mi vida que desde que me encuentro aquí."

LA LLUVIA

Según los datos reportados a la Secretaría de Comunicaciones, por los Centros de Telégrafos ,durante las últimas veinticuatro horas llovió en los lugares siguientes:

Provincia de Pinar del Río.— Llovió regular en toda la provincia.

Provincia de la Habana— No se recibió parte.

Provincia de Matanzas.—Llovió poco en Calimete, Cárdenas, Central "Socorro", Jovellanos, Máximo Gómez, San José de los Ramos, central "Dos Rosas", central "Progreso" y central "Por Fuerza"; regular en el central "España", Cidra y Colón; mucho en Arcos de Canasí, Los Arabos, San Pedro de Mayabón, Tinguaro, central "Puerto" y central "Zorrilla".

Provincia de Santa Clara.— Llovió poco en el central "Isabel", Adela, Agabama, central "Narcisa", central "Unidad", central "Santa María", Andreíta y Ulacia.

Provincia de Camagüey.— Llovió poco en Ceballos, central "Jaronú", Chambas, Ciego de Avila, Falla, Jovellar, Júcaro, Nuevitas, Piedrecitas, Pino, Simón Reyes, Stewart y Tamarindo; mucho en Contramaestre Jatibonico, Majagua y Morón.

Provincia de Oriente.— Llovió poco en el central "Rey", Cupey, Mir, Palmarito de Cauto, Sagua de Tánamo, San Agustín de Aguaras, San Andrés, San Luís, San Pre y Tiguabos; mucho en Alto Cedro, Auza, Cacocum, central "Almeida" Ermita, Jamaica, La Maya y Marcané.

En el resto de la isla no llovió.

PARISINA

La Revista Elegante de París

: 61 Boulevard Haussmann :

VESTIDO DE GAUCHO, RICAMENTE, Y MONTADO EN SU FAMOSO CABALLO MANCHA, SE DIRIGIO EL ARGENTINO SCHIFFELY A LA RECEPCION DEL ALCALDE DE N. YORK

UN OBRERO ESPAÑOL TUVO UN TANQUE, QUEDANDO DESTROZADO.—PROVISTA DE UN TROUSSEAU, SALIO ANOCHE PARA NEW YORK

LA DESGRACIA DE CAERSE DESDE LO ALTO DE UN OSTENTOSO Y RICO LA FUTURA ESPOSA DE TUNNEY

ZARRAGA, Septiembre 21.

Esta tarde ha sido recibido por el Alcalde de Nueva York el famoso caballista argentino Jaime Félix Schiffely, que en orgulloso alarde de demostración de la supremacía de la raza caballar de su país, acaba de crear un record único hasta ahora, el de venir a caballo desde Buenos Aires hasta Nueva York, habiendo salido de la capital argentina para emprender la larga y arriesgada excursión, a mediados del mes de Octubre de 1925. Schiffely salió solemnemente de Governors Island a las dos y media de la tarde, viniendo a Nueva York escoltado por un cuerpo de policía montado, y jinete en su brioso caballo Mancha, hermoso animal a lomos del cual ha hecho el fantástico viaje por todas las Américas. Vestía Schiffely el típico traje de gaucho argentino, y traía enjaezado su caballo con el pampero de oro y plata, alhajándose el jinete con un soberbio facón de plata y oro, que fué propiedad en un tiempo del tirano Rosas.

El argentino llegó a City Hall acompañado de un representante de la embajada, del cónsul general de la Argentina en Nueva York y de unas cincuenta personalidades más pertenecientes a la diplomacia, el comercio y la prensa de su país. Como obsequio de la Asociación de Oficiales Retirados del Ejército y de la armada argentina, presentó a Mr. Walker unas "boleadoras" y recibió de manos de éste la condecoración con que el Municipio de Nueva York premia su arriesgada hazaña.

Schiffely es el hombre del día en la metrópoli y por todas partes se comenta su proeza y los innumerables peligros que ha corrido en estos tres años de viaje, entre los cuales han sido los más temibles el de las arenas movedizas, el de los caimanes y fieras de todas clases por entre las que ha tenido que atravesar, los arenales de Chile y el Perú, los indios de algunas regiones de Suramérica y de algunas provincias de Panamá, y sobre todo, según él mismo afirma, los mosquitos, mil veces más temibles que las mismas fieras y de los que no encontraba modo de librarse. Para escapar a cualquier accidente irremediable, como una caída que lo hubiera imposibilitado de continuar su viaje, la picadura de algún reptil venenoso, o alguna enfermedad imposible de curar por falta de medios, llevaba suficiente provisión de morfina para poner fin a su vida en caso necesario. Además del caballo que montaba ha hecho el viaje con otro caballo carguero llamado "Gato".

Según afirma, es imposible que caballo alguno, que no fuera de la raza argentina, hubiera podido resistir la prueba. En Nueva York y Washington se preparan infinitos agasajos para el intrépido jinete que regresará dentro de poco a Buenos Aires, donde será aclamado como héroe.

UN ESPAÑOL SE MATA AL CAER DE UN ANDAMIO

Manuel Lorca, natural de Adra, Almería, de 32 años de edad, se hallaba trabajando en la Compañía Bartlett Haywork de Coney Island, que se dedica a la construcción de tanques para gas, y según parece, encontrándose subido en el borde de uno de estos grandes tanques, al intentar colocar un andamio para pintar aquél por su parte interior, perdió el equilibrio y cayó, fracturándose el cráneo y quedando destrozado por completo. El desgraciado obrero, muy estimado de cuantas personas lo trataban, no tenía familia alguna en este país, donde residía hace tres o cuatro años.

LA FUTURA ESPOSA DE TUNNEY SALE ESTA NOCHE PARA EUROPA

Miss Polly Lauder, su madre, su hermana, y un grupo de veinte amigos, preeminentes en los círculos sociales, entre ellos el novelista Henry C. Rawland y Mrs. Percy Rockefeller con sus dos hijas, saldrán hoy a media noche de Nueva York con rumbo a Francia, aunque no ha sido posible averiguar en cuál de los tres grandes trasatlánticos que salen esta noche tienen tomado pasaje. La más absoluta reserva se ha guardado por la familia Lauder para ocultar todos sus pasos. No obstante es del dominio público que la novia lleva con ella un trousseau valorado en 40,000 dólares, en el que va incluído un abrigo de pieles de marta que vale $10,000. El trousseau se compone de cuarenta y ocho vestidos de noche, cuatro trajes de viaje, tres abrigos de piel, treinta y dos vestidos de calle, quince trajes de sport, guantes por valor de 600 dólares, y ropa interior por valor de 1,500, más zapatos para igualar cada vestido y accesorios por docenas. En la ceremonia Miss Lauder no irá vestida de blanco, ni con velo, sino que llevará un traje lo más parecido posible al de la Margarita de "Fausto" con un gorrito de perlas confeccionado por uno de los mejores joyeros de Nueva York. La madrina, que lo será su hermana Mrs. Dewing, llevará un vestido de Mme. Chanel, de chiffón rojo con abrigo de terciopelo del mismo color. Mr. y Mrs. Tunney viajarán durante un año por Europa antes de regresar a los Estados Unidos.

Un verdadero ejército de repórters ha estado estacionado durante estos dos últimos días frente a las puertas del Hotel Brake, en el número 440 de Park Avenue, en Nueva York, donde se hospedan Miss Lauder y su familia, sin que les haya sido posible sorprender a la futura Mrs. Tunney.

MUERTE SENTIDA

En el Cementerio del Calvario han recibido cristiana sepultura los restos del que fué en vida nuestro amigo, el señor Tomás Lorenzo, natural de Cuba, fallecido en su residencia de la Calle 137. La familia está recibiendo innumerables manifestaciones de la simpatía con que contaba el finado no solamente entre la colonia cubana, sino ent

DIARIO DE LA MARINA

FUNDADO EN 1832

DIRIGIDO HASTA 1919 POR DON NICOLAS RIVERO Y MUÑIZ

DIRECTOR: JOSE IGNACIO RIVERO Y ALONSO

Editado por la Compañía DIARIO DE LA MARINA (S. A.), cuyo programa consiste "en la defensa de los intereses generales y permanentes de la Nación cubana, de los especiales de la colonia española establecida en la misma y de la unión y armonía entre los diversos elementos que conviven en el país".—Art. 1o. de los Estatutos.

Presidente: Conde del Rivero.

Secretario: Manuel Abril y Ochoa. Tesorero: Joaquín Pina.

Administrador: Dr. Aurelio Hernández Miró.

OFICINAS: Habana . . . . . Prado 102. Nueva York . . . . . Broadway at 71 st. St. Madrid . . . . . Recoletos 10. París . . . . . 61 Boulevard Haussman.

PRECIOS DE SUSCRIPCION:

HABANA		PROVINCIAS		EXTRANJERO	
1 mes	$ 1.60	1 mes	$ 1.70	1 año	$ 21.00
3 idem	" 4.80	3 idem	" 5.00	6 meses	" 11.00
6 idem	" 9.00	6 idem	" 9.50	3 meses	" 6.00
1 año	" 18.00	1 año	" 19.00		

SUSCRIPCION DOMINICAL:

Sólo para el extranjero.

(Países comprendidos en la Unión Postal).

6 meses . . . . . $ 4.20

1 año . . . . . " 8.40

(Países no comprendidos en la Unión Postal).

6 meses . . . . . $ 5.00

1 año . . . . . " 10.00

Esta suscripción solo dá derecho al número de los domingos.

TELEFONOS:

Anuncios clasificados y . . .	A-1014	Deportes	A-4732
Quejas de suscriptores . . .	M-8404	Departamento de Radio . .	M-7714
de suscriptores	A-3333	Fotógrafo y Rotograbado . .	M-6844
Anuncios Administración . .	A-5334	Imprenta	M-9665
Redacción	A-0301	Secretario de Dirección . .	M-9785

EDITORIALES NACIONALES

INDUSTRIAS

El concurso prestado por el DIARIO al propósito de intensificar una intensa campaña en favor de nuestras industrias, brinda excepcional oportunidad para destacar cuánto importa al bienestar del país el empeño de dar un vigoroso estímulo al desarrollo de sus actividades productoras en sectores hasta ahora no estimados en su justo valor. Mientras nuestras dos grandes industrias de exportación, el azúcar y el tabaco, alcanzaban en los mercados del mundo precios remuneradores, pudo ofrecernos ciertas ventajas adquirir fuera determinados productos. Al aumentar las dificultades para colocar nuestra producción exportable en los mercados extranjeros, la persistencia en continuar adquiriendo fuera muchos artículos que aquí podemos producir, se ha convertido en motivo de desquiciamiento para la economía colectiva, con fatales perspectivas de bancarrota desastrosa.

No entraña, desde luego, el empeño de exaltar la producción nacional, con miras a favorecer el mayor consumo posible de productos del país, un malsano sentimiento xenófobo ni siquiera un estímulo a la política de puerta cerrada que se escuda en el muro formidable de las barreras arancelarias. Lo que pudiéramos denominar nuestro nacionalismo económico no se inspira, como las corrientes de opinión similares en otros países, en la presunción de bastarnos a sí propios de un modo absoluto. Nuestra política a este respecto no es ni puede ni debe ser la de las murallas chinas, aisladoras de todo contacto con el extranjero. Deseamos y necesitamos mantener y extender nuestras relaciones comerciales con los demás países, y de un modo especial con aquellos de antiguo vinculados a nosotros mercantilmente. Pero deseamos y necesitamos también poner orden en nuestra desordenada economía interna, no para hostilizar a nadie ni para aislarnos del resto del mundo, sino sencillamente, para subsanar los errores de un mal régimen favorecedor de un desequilibrio ruinoso.

Hasta hace poco más de dos décadas, cuando en Cuba se hablaba de industrias, sobre entendíase que se trataba de la caña y del tabaco y sus derivados. El criterio oficial vino a confirmar esta premisa popular, cuando el censo de 1899, uno de los mejores trabajos de esa índole realizados en Cuba, omitió todo dato con respecto a movimiento industrial, que no guardara relación con la caña y el tabaco. Ahora tal estado de cosas se ha transformado. De uno en otro año se multiplican las industrias de diversa índole y con ellas el número de individuos que en su desarrollo libran la subsistencia. Un aspecto curioso de nuestro desarrollo industrial es el de que se han intensificado contra viento y marea, luchando con circunstancias adversas, sin estímulos de ningún género y antes bien, contrariado por fuertes obstáculos. Hasta fines del pasado año estuvieron vigentes unos aranceles aduaneros hechos exprofeso para favorecer la importación de productos españoles e impedir la fabricación de productos similares a aquellos en nuestro país. A esto obedecía la anomalía de que en más de un caso la importación de ciertas materias primas tenía un gravamen superior al del artículo elaborado con ellas. Merced al tratado de reciprocidad vigente entre los Estados Unidos y Cuba, los productos de la industria norteamericana entran en nuestro país con una bonificación arancelaria desde un veinticinco a un cuarenta por ciento, ventaja que les permite no solo desplazar a sus similares de otra procedencia, sino también competir con los similares elaborados en el país.

Se ha hecho un lugar común la ponderación del exceso de nuestras importaciones de artículos que podemos y debemos producir. Nunca, como en este caso, se justifica la conveniencia de una repetición más. Importamos productos alimenticios por valor de más de cien millones de pesos anuales, y no únicamente de aquellos peculiares a la naturaleza del suelo y adelantos industriales de países de distinto idioma al nuestro, sino vegetales, carnes, leche, huevos, manteca y otros varios artículos no solo susceptibles de ser producidos en nuestro suelo, sino que ya se están produciendo en condiciones de calidad y precio que compiten con los de muchos de sus similares importados. Fuera del plano de la caña y el tabaco y sus derivados o anexos, tales como la fabricación de dulces, confitería, pastas, licores, envases de maderas del país etc. nuestras actividades industriales tendían en sus comienzos a producir materiales de fabricación y artículos de lujo, salvo contadas excepciones. Ahora nos hallamos ante nuevas y más fecundas y vastas orientaciones. Nuestras industrias manufactureras están superando a nuestras industrias agrícolas, en lo que respecta a la diversificación de sus productos. Puede decirse que en el orden de la producción industrial tenemos de todo y para todo. Tanto hemos avanzado en este camino, que en la manufactura de artículos alimenticios, el sector menos atendido de nuestra producción industrial, estímase que se han invertido recientemente en la República, alrededor de cinco millones de pesos.

El consumo de productos nacionales con preferencia a los importados es de ingente conveniencia colectiva. Puede verse en nuestra capital, en los aparadores de varias casas comerciales que venden bombas para extraer agua, unos ingeniosos aparatos que muestran la eficacia de esos artefactos, vertiendo un chorro contínuo. ¿Por qué el Departamento de Obras Públicas, que persigue y castiga el desperdicio de agua, no opone reparo a esas demostraciones? Sencillamente porque con ellas no se desperdicia ni una sola gota del precioso líquido. El agua asciende y desciende sin que en su perenne vaivén disminuya el volumen inicial, que sirve para exponer el buen funcionamiento del aparato extractor. Una función análoga es la que llena el dinero invertido en la compra de productos de nuestras industrias nacionales. Va y viene, no encauzado por un solo conducto sino canalizado en distintas direcciones, y a fin de cuentas, aunque su volumen inicial aumente por el valor que le añade el esfuerzo humano, torna a las fuentes de su procedencia después de vigorizar el torrente circulatorio de las actividades productoras, que equivale a verter un chorro contínuo de riqueza y bienestar colectivos para la comunidad cubana.

Spalato y el Palacio del Emperador Diocleciano

UN VIAJE A DALMACIA — Datos Históricos — DESCRIPCION DE ZARA

Ragusa con su "Dvor" y su "Stradone".

Para el "Diario de la Marina"

Uno de los países más pintorescos y artísticos de Europa, es sin duda alguna Dalmacia. El cronista que recorrió repetidas veces ese incomparable país cuando estaba todavía incorporado al imperio de los Habsburgos, cuyos gobernantes respetaron la cultura italiana que encierran sus interesantes ciudades, vuelve a admirar ahora sus bellezas congratulándose de que la guerra europea dejara intactos sus monumentos grandiosos sólo comparables a los que han dado fama y gloria a la bella Italia.

Políticamente, Dalmacia ha sufrido grandes cambios en el transcurso de los siglos. Sometida por los romanos el año 33 antes de J. C., sublevóse el 6 de nuestra era incorporándose al imperio de Occidente en 195 y al bizantino en 526, después de haber formado parte desde 489 del reino ostrogodo de Teodorico; los croatas y los servios invadieron su territorio en el siglo VII, que ocuparon los austriacos en agosto del año 1797, con excepción de la República de Ragusa. La Dalmacia entera fué incorporada al imperio de los Habsburgos en 1814, incluso la República de Ragusa, en cuyos montes venía ondeando la bandera napoleónica. Desde el año 1918 pertenece Dalmacia a Yuyoeslavia, con excepción de su antigua capital, Zara, que actualmente forma parte del reino de Italia.

Las principales ciudades de Dalmacia, eslava por su población y exclusivamente italiana por su cultura, son: Zara, Spalato, Ragusa y Cattaro. Mientras estas tres últimas están habitadas por eslavos y turcos, en Zara viven exclusivamente italianos. Todos los edificios y monumentos importantes de las ciudades dálmatas llevan el sello de Venecia y algunas, como el palacio de Diocleciano, en Spalato y el "castillo", de Ragusa, el de Roma y el de Napoleón. El "león alado" adorna las casas antiguas, los arcos de triunfo y las puertas de las ciudades, sirviendo asimismo de remate a las elegantes columnas venecianas que se alzan en calles y plazas evocando aquellos tiempos en que Venecia estaba en el apogeo de su florecimiento.

La ciudad de Zara, construída sobre una lengua de tierra en forma de península, cuenta unas 20 mil almas, y su fundación data del siglo X antes de Jesucristo. En el año 1868 fueron derribados los muros que cercaban la ciudad, y en su lugar el Gobierno austriaco hizo construir los elegantes paseos que se ven hoy día., todos poblados de palmeras y otras plantas tropicales. En la **"Piazza delle Erbe"** nos llama la atención una antigua columna, muy bien conservada, resto de un templo romano. No lejos de dicha columna, y al lado del palacio arzobispal, se alza, orgullosa, la catedral, edificio muy elegante, de estilo bizantino, construída en parte a principio del siglo IX. En sus altares pueden verse valiosísimos cuadros de Tiziano, Tintoretto, Pablo Veronés y uno muy hermoso del célebre pintor Bamballi, representando el martirio de Santa Anastasia, cuyo cuerpo está encerrado en un sepulcro de plata. La sillería del coro recuerda la del **"Kings College"**, de Londres y es superior a la de la catedral de Wimborne. Sostienen la elevada bóveda 18 columnas de mármol verde y blanco. El arzobispo Valaresso hizo construir el campanario hasta el primer piso; pero por falta de dinero quedó sin terminar, y los habitantes de Zara, hace cosa de cuarenta años, construyeron los otros tres pisos.

No menos interesante que la catedral es la iglesia de San Grisognomo, terminada el año 1704. Un cuadro anónimo representando a dicho santo adorna el altar mayor; la elevada bóveda de las tres naves está sostenida por ricos pilares de mármol. La iglesia de San Simeón, patrón de la ciudad, conserva el cuerpo del Santo, traído a Zara, de Jerusalen, en el año 1280. El cuerpo del santo está encerrado en un sepulcro de plata que sostienen dos ángeles y tiene un valor de 400 mil liras. Esta obra hizo tal impresión a un lord inglés, que la comparó con **"Los tres reyes"**, de la catedral de Bolonia. La iglesia de Santa María, de estilo Renacimiento, fundada en 1105 por el rey Colomán, con su elegante campanario, es también digna de ser vista, así como las obras artísticas y tesoros que encierra. En el altar mayor, que es riquísimo, se ven muchas reliquias de Santa María, y adornan uno de los altares laterales dos lienzos de Tiziano representando a Jesucristo, con la corona de espinas, y a Santa María, considerados ambos como las dos mejores obras del inmortal artista. Muy visitada, no sólo por su arquitectura, sino también por los cuadros que encierra, es la iglesia de San Francisco. El lienzo del altar mayor, atribuído a Victor Carpaccio Palma, representando **"El triunfo de la Iglesia"**, tiene un valor de cuatro millones de liras. Perla de esta iglesia, joya única en su arte, es un Crucifijo bizantino del siglo IX, en el cual está representada la iconografía de la Cruz. La sillería del coro se distingue por la pureza de su estilo y por su ejecución esmerada. La campana de la iglesia, fundida por Belloa, es la más antigua de Zara.

En la iglesia de San Donato la más antigua de Dalmacia, hoy día museo, vienen a encontrarse todos los arquólogos, historiadores y arquitectos que visitan Zara. Alois Hauseo dice en sus obras que este edificio es único en su arte. San Donato, obispo de Zara, la hizo construir a principios del siglo IX; es de forma redonda y coronada de una cúpula elevadísima, sostenida por 6 pilares y dos columnas de mármol. El suelo de esta iglesia es el mismo de un antiguo templo romano que antaño se alzó en la plaza pública de la antigua Jader. Los fundamentos son actualmente visibles, y consisten en fragmentos de arquitectura y restos de columnas de la época romana. El piso superior conserva la misma forma que el interior, y en él se hallan expuestos objetos de época encontrados en la antigua ciudad romana Nona, cerca de Zara. El edificio tiene unos 30 metros de altura y 22 metros de diámetro. Hasta el año 1798 se celebraban en él los oficios religiosos, y desde entonces a 1870 sirvió de almacén militar. Actualmente, por sus colecciones de monedas, vasos, estatuas etc., es uno de los museos más interesantes del mundo.

En la parte moderna de la ciudad y a orillas del mar, hay un parque magnífico; la mayor parte de los monumentos que lo adornan son obra de los romanos y de los venecianos. Por sus alamedas y paseos, poblados de palmeras, pasean las damas de Zara, vestidas a la moderna, y los campesinos, con sus trajes típicos del país, dan una impresión muy pintoresca de la interesante ciudad de Zara, que vista de lejos, a la puesta del sol, cuando el astro agonizante la envuelve en una nube de fuego, ofrece el espectáculo más hermoso que los ojos pueden desear...

Spalato es— como Zara— una ciudad italiana, pero habitada por eslavos. Desde el punto de vista artístico, es la ciudad más interesante de todo el país, pues está contruída dentro de los muros del inmenso palacio de Diocleciano, edificio que causa asombro aún después de haber visto las obras romanas de la Ciudad Eterna. Cerca de Spalato, a unos seis kilómetros de la costa, se encuentra la romana Salona, tan interesante para los arqueólogos como para los excursionistas.

Mientras en Spalato toda la atención del viajero queda concentrada, lógicamente, en el palacio de Diocleciano, verdadera maravilla del mundo, en Ragusa, ciudad semi-italiana, por sus edificios y monumentos, y semi-oriental por su población, el excursionista no sabe si admirar más la fortaleza construída por Napoleón o el "Dvor" (Palacio de los Rectores)—actualmente Ayuntamiento—, edificio que nada tiene que envidiar al palacio de los Dux, de Venecia.

Pero no son éstas las solas joyas artísticas que Ragusa posee. En la "Stradone", la calle principal, con sus tiendas turcas, vese la "Fuente Onorio", de forma redonda, construída en 1437; no lejos de ella, y hacia el mar, está la catedral de Santa María, con un cuadro de Tiziano representando a la Vírgen; otro de la célebre "Madonna", de Rafael, y un artístico y notable "Ecce Homo", de Andreas del Sarto.

Cuadros de los citados artistas y algunos del célebre pintor Vasaris adornan la hermosa iglesia de los Dominicanos, en cuyo patio, cubierto por naranjos, laureles y palmeras, hay una fuente preciosa, alrededor de la cual pasean orando los frailes de dicha congregación.

Cattaro, ciudad, por su situación geográfica, de gran importancia estratégica, es la más meridional de este pintoresco y artístico país, adonde seguirán yendo los historiadores, arquitectos y pintores del mundo entero, y los novios austriacos y alemanes, para quienes la "luna de miel" perdería su atractivo si no la "endulzasen" los rayos dorados del hermoso sol de Dalmacia...

DANUBIO

Zara, Agosto de 1928.

Plátanos Ingleses

POR ANTONIO ESCOBAR

SUPONGO que los canarios no se habrán alarmado y pedido auxilio a Primo de Rivera al saber que Inglaterra está produciendo plátanos del mismo tipo que los que ellos venden allí; una variedad oriunda de China y con el nombre de **Musa Carendishii.** ¿Por qué los naturalistas han llamado **Musa** a ese vegetal? Musa ¿y de qué?

El inglés que ha producido esos plátanos en invernadero es un Mr. Spencer, de modesta posición, vecino del Condado de Essex y pariente de aquel otro Spencer (Heriberto) gran pensador, a quien quiero bien, no por su Filosofía Sintética ni por su Psicología y otras obras que no me interesan, sino por lo que ha escrito, relacionado con la política, como aquel admirable ensayo titulado **El Estado contra el Individuo;** y además, porque le gustaban, como a mí, las óperas de Meyerbeer, de las cuales dice que "unen a la riqueza melódica el efecto dramático".

El Spencer de los plátanos tiene en su modesta residencia las obras del Spencer pensador. Es, desde hace cinco años, vegetariano, no bebe alcoholes ni fuma. Y por reunir estas circunstancias tuvo la delicada atención de enviar algunas de sus "bananas" —porque el plátano, además de ser una musa, es cosa banal— a un hombre célebre que tampoco fuma, ni se humedece, ni come carne: el brillante Jorge Bernard Shaw. La opinión de este, —expresada por escrito—acerca de los plátanos británicos, merece ser conocida.

"¡Qué "bananas" tan sorprendentes—dice—. La primera sorpresa fué su oscuro color verde. Cuando intenté pelar una se resistió tan resueltamente como un pepino inglés y no se dejó pelar. La corté con un cuchillo de acero que, al punto, se ennegreció. Entonces descubrí que la piel se desprendía fácilmente. Comí el extremo pelado y encontré que era una muy superior nuez del Brasil; pero su aspecto, su gusto y su olor y su conducta no fueron las de una "banana". Ha producido usted una nueva especie".

Sin duda; y una especie extraordinaria; porque un plátano con el sabor aceitoso y fino de la nuez del Brasil se sale de lo vulgar. Es algo digno de aquel prodigioso botánico, Lutero Burbank, que en California, realizó maravillas con sus ingertos.

Mr. Spencer ha obtenido su plátano, producido a unas doce millas de Londres, gracias a un terreno especial, ideado por él, después de largos experimentos. La fruta resultará cara y no estará, por lo tanto más que al alcance de la gente rica, a la cual no sabemos si le agradará ese gusto a nuez del Brasil. Aunque saliese barata no bastaría para hacer frente al consumo británico, que seguirá requiriendo las importaciones de las Islas Canarias.

A los Estados Unidos vienen plátanos nada menos que de catorce países. El año 26 fué importado un millón trescientas mil toneladas; y como la importación de azúcar fué de cuatro millones y pico, resulta que por cada tres toneladas de este dulce, entra una de aquella fruta; y entraría bastante más si el pueblo americano, además de comerla madura y como golosina, la comiese verde y asada, frita o cocida, como hacen con la papa.

Esto introduciría alguna variedad en la alimentación de la gente pobre; y añadiría algo apreciable a los **menús** de la rica, como la sopa de plátano verde frito, que es manjar excelente. Con un plátano verde asado y una taza de café o de chocolate podría el americano hacer un **lunch,** que lo mantendría en "buena forma"—como dicen los pugilistas—hasta la hora de la comida.

Con un poco de propaganda las compañías plataneras, que están bien de dinero, lograrían introducir aquí el plátano verde y también que se sacase más partido del maduro; no se consume más que crudo, entero o cortado en ruedas; y en este caso, unas veces meramente polvoreado con azúcar y otras en unas ensaladas poco atractivas, en algunas de las cuales he visto rábanos, trozos de sardina y cerezas conservadas en alcohol.

No hago estas manifestaciones porque me interese especialmente por el negocio platanero, al cual no deseo más prosperidad que a todos los otros legítimos; sino porque echo de menos el plátano asado; que es, sino un bocado de Cardenal—como dicen los italianos—un bocado de Primo de Rivera, esto es de Canónigo Honorario.

New York, Septiembre de 1928.

Vida Mundial

POR TIBURCIO CASTAÑEDA

La noticia es cierta y oficial; y lo que hace falta es que las Naciones hijas de España saquen el partido que deben de esa proposición que les viene como llovida del Cielo, a poco que se pongan todas de acuerdo desde ahora, y no en medio de una discusión, al final de la Sesión de una Conferencia, como suele suceder.

Claro es que en el fondo de ese nuevo Tratado late el deseo de hacer constar de algún modo la hegemonía de los Estados Unidos en este Continente.

Porque vamos a cuentas. ¿No ha firmado Cuba y todas las demás Naciones Hispano Americanas el Tratado multi-lateral de París, del 27 de Agosto, renunciando a la Guerra? ¿No lo han firmado también Canadá, Dominio antiguo inglés? Eviden temente que sí.

¿Y por qué los Estados Unidos no se preparan a invitar ahora a esa firma del Tratado de París al Canadá, y sí a las Naciones Hispano-Americanas?

Porque entre éstas y los Estados Unidos existe la Doctrina de Monroe; y aunque esta se puso a salvo en el artículo 21 del Tratado de Versalles, como quiera que los Estados Unidos no ratificaron el Tratado de Versalles y por tanto no han renovado la afirmación de la Doctrina de Monroe, quieren evidentemente obtener renovada esa valosísima supremacía que no es necesaria bajo ningún punto de vista a las otras Naciones Americanas.

No lo es bajo el de la posibilidad de que otra Nación trate de arrebatar, por la guerra, su independencia a una Nación Pan-Americana, porque todas las Naciones que pudieran ser agresoras han firmado el Tratado de París de 27 de Agosto del año actual, obligándose a renunciar a la Guerra como medio de resolver sus cuestiones internacionales.

De modo que no existiendo la Santa Alianza que dió el pretexto para que el Presidente Monroe implantase esa Doctrina que lleva su nombre, y por cuya invocación se han aislado, por obra de los Estados Unidos, todas estas Naciones Americanas, de Europa, no se comprende que ahora se quiera resucitar la Doctrina de Monroe, que no es otra cosa sino una repetición del Tratado de París de 27 de Agosto último, que obliga aEuropa,a los Estados Unidos, a Nas Naciones Hispano Americanas y al resto del mundo.

Cuando estas Nocionese se convenzan de que el tal Nuevo Tratado es una repetición de ese de París, lo cual es evidente, con decir "ya nos hemos adherido al Tratado de París", basta y sobra.

No cabe razón más poderosa que esa para no entrar en discusiones.

Hay además otra razón de gran peso, si fuese preciso alegar algo nuevo para no firmar; y es que el actual Gobierno de los Estados Unidos se puede decir que está cesando ya, porque se están realizando allí nuevas eleciones Presidenciales que terminarán dentro de dos meses escasos, el 20 de Noviembre. ¿A qué esta repetición de firmas después de las de París, del 27 de Agosto, entregadas a un Gobierno, cuyo sucesor se está eligiendo?

Nada de nueva Doctrina de Monroe, porque no hay Nación alguna de este Continente que no la haya padecido.

Veamos ahora lo que dice el "Washington Post", de 16 del corriente, que es como el periódico de Cámara del Gobierno de los Estados Unidos.

Tiene por título el artículo de ese periódico:

"Nuevos Pactos de Paz para las Naciones Latinas, según el plan de Kellogg". Y añade: "Se espera oposición a la Doctrina de Monroe". Es posible que reviva la Convención de Santiago de Chile. Se espera que Hughes ayude."

Dice ese periódico que se está preparando el Departamento de Estado para la reunión del mes de Diciembre de la "Conferencia de Conciliación y Arbitraje", que se ha de celebrar según acuerdo adoptado en la Sexta Conferencia Pan Americana de la Habana, en Enero último, y que se mira en Washington como muy importante.

Catorce Naciones Latino Americanas han aceptado la invitación, y falta que presten su conformidad seis Naciones más.

Las Naciones que han aceptado son: Argentina, Bolivia, Brasil, Colombia, Costa Rica, Cuba, Santo Domingo, Ecuador, Guatemala, Nicaragua, Paraguay, Perú, Salvador y Venezuela.

Faltan las contestaciones de Chile, Haití, Honduras, Méjica, Panamá y Uruguay, que se espera que acepten, porque suscribieron el acuerdo de la Habana.

La Sesión se celebrará en el edificio de la Unión Pan Americana.

Se cree que la Delegación de los Estados Unioos propondrá un programa que ya ha hecho, a las demás Naciones, que consiste en un Tratado multi-lateral de Arbitraje; y se tratará de revivir el Tratado de Santiago de 1923, como medio de conciliación de todas las Repúblicas Hispano Americanas.

EL TRATADO DE SANTIAGO DE CHILE.

"Para evitar o prevenir conflictos entre los Estados Americanos", ese es el título. Fué redactado en la Quinta Conferencia Pan Americana y ha sido ratificado desde esa fecha sólo por doce Naciones.

En ese Tratado se crea una Comisión de investigación en caso de cualquiera controversia de cualesquiera naturaleza que sea y que no se haya podido arreglar por medios diplomáticos.

LA DOCTRINA DE MONROE EN LA CONFERENCIA DE DICIEMBRE PROXIMO.

"Se espera, dice el articulista, que haya en la Conferencia una gran oposición por ciertas Naciones de América a excluir de ese Arbitraje las cuestiones que se relacionen con la Doctrina de Monroe, porque esa Doctrina de Nonroe se mira como un protectorado de los Estados Unidos".

Ya lo saben las Naciones Hispano Americanas; en opinión de los propios Estados Unidos y de su capital, Washington, se sabe que las Naciones Hispano Americanas no quieren someterse a ese protectorado de la Doctrina de Monroe.

Está dado, pues, el primer paso, para decir a los Estados Unidos: "Con la adhesión prestada por nuestras Repúblicas al Tratado de París del 27 de Agosto, ya hemos convenido en no ir a la guerra, sino decidir nuestras cuestiones por arbitraje."

Mr. Kellogg cree que en la Sexta Conferencia de la Habana, se pactó que podía compelerse a una Nación al arbitraje; pero como la última decisión es la que priva, hay que atenerse a lo que se aprobó en París y nada más.

Ya dijo Charles Hughes, poniéndose el parche antes de la herida, en la reunión del Colegio de Abogados de 30 de Agosto de 1923 en Washington, curándose en salud, "que la Doctrina de Monroe no trata de establecer un protectorado de los Estados Unidos sobre las Repúblicas Latino-Americanas".

Pero después del Tratado de París de 27 de Agosto último, pueden decir las Naciones Hispano-Americanas:

"No queremos más Doctrina de Monroe, puesto que las Naciones de Europa no pueden atacar con las armas, ni entre sí mismas, ni a ninguna Nación del mundo, y por tanto a una Americana."

"Tengamos las manos quedas y no firmemos más Tratados para evitar las guerras, que el de París, al que nos hemos asociado."

LA LUNA

La luna es lo más complicado, lo más misterioso, lo más secreto, lo más variable, lo más impreciso. ¡Cuán bien le cantó Baudelaire al compararla con las otas del mar y con los deseos de las mujeres enamoradas! Todos los pueblos, todas las religiones, todas las magias, han temblado ante su luz helada. Hay lugares de Oriente donde las gentes, por la noche, llevan paralunas, para defenderse contra los rayos alucinadores del astro blanco. En la esfera astrológica, sin embargo, su lugar es muy pequeño o muy grande. Ella sola, en efecto, casi no influye en nada. Ella es la cómplice, la intermediaria, la deformadora, la completadora, la que se une a los orbes, en suma, para modificar las influencias. Es el astro que hace temblar a sus hermanos, el astro femenino por excelencia.

E. GOMEZ CARRILLO

Pensamientos

El bien siempre es bien. El mirto, aún en medio de los espinos, siempre es mirto y siempre se llama mirto.

Cada uno vale más conforme es más bueno.

La verdad que daña es mejor que la mentira que alegra.

(Del libro del Talmud).

Santiago de Cuba Pintoresco

SANTIAGO DE CUBA, septiembre.

LA CARRETILLA

ANTES de seguir el camino con la carretilla, es preciso que ahora nos detengamos sobre el cuadro general, donde este pintoresco artefacto, acaso simboliza un brochazo demasiado característico, dado por un pintor impresionista y de humor jocundo a la vida civil y democrática de nuestra urbe provincial.

La ciudad de Santiago de Cuba, fundada por Diego Velázquez para gloria de Dios y del Rey se conserva todavía, en muchos aspectos, honesta y fiel a la voz de su pasado progenitor. Es una grave matrona, que a pesar de sus innumerables veranos bien cumplidos y del colorete moderno, conserva un fresco corazón de muchacha, donde vibra el grito luengo de su pasado, como una adorable canción de cuna. La férrea e imponente cordillera de nuestras montañas orientales la ciñe estrechamente. Cinturón pétreo y agreste que oprime la expansiva cintura de la remozada matrona jovial. Diríase, la tutela obstinada y fuerte de su viejo progenitor, que la sujeta eternamente, para que no se vaya demasiado lejos, de picos pardos, con el galán de la edad presente que ahora, se ha rasurado el bigote y enfunda sus extremidades inferiores en enormes campanas "standard", que convierten las piernas tropicales en badajos. No quiere el viejo Titán, que su hija querida se le vaya de la mano, pero ella, siente la necesidad imperiosa de unirse al vértigo juvenil de la hora actual. He aquí, por que los moradores y las casas de la ciudad oriental, sienten a menudo un súbito temblor, que no es más, que el anhelo perenne de la ciudad por romper el anillo potente y tradicional que la circunda. Por eso, ciertos barrios extramuros de la urbe, ofrecen el abigarrado espectáculo de un tumulto de venerables ancianitas, que han despertado de su sueño vetusto merced a una impetuosa ráfaga de viento.

Mi amigo el moreno viejo, que llamaremos Juan Carretillero, por haber llevado en sus años fuertes, en ese artefacto de madera plana (montado sobre dos ruedas y del cual tira un pacífico mulo o un pintoresco y sensato matalón) barriles de papa, tabales de bacalao y fardos de tasajo brujo, allá por Marina Baja, me ha contado crónicas santiagueras que se remonta al buen tiempo del linajudo señor **de la Pezuela.** Su abuelo, condujo la volanta hacia el Cristo, Cuabitas, para traer a las niñas que retornaban de sus imprescindible temporada, con cestos de mangos y racimos de aguacate. Entonces, no había trenes impetuosos y trepidantes, ni raudos automóviles. Apenas modestos quitrines, y la volanta, que parece haber legado en favor de la carretilla que nos ocupa, un poco de esa poesía gruesa y tradicional que hoy ostenta. Pero Juan Carretillero, mozo, que hoy conduce su carretilla a través del moderno asfalto ciudadano, no anda creyendo en cuentos de chino Manila. El, con su humorismo escéptico y drolático, circunscribe su carretilla al momento actual de la faena cotidiana. Después, con su flus barato y dominguero, cogerá el tranvía para dirigirse a un sitio que él sabe. ¡Qué diablo!, para darle un gustazo al espíritu y al cuerpo, con un nuevo "son", que le ha de poner el alma encendida y detonante, cual un pedazo de hojalata bajo la lumbre expresiva de nuestro buen sol criollo.

Sí, Juan Carretilero moderno, sabe muy bien, que carretilla y tranvía se dan las manos en cualquier calle de Santiago de Cuba, como dos buenos camaradas, cual dos edades, diversas en sus aspiraciones, pero que muy bien pueden sentarse a la misma mesa del café democrático, para darse en la misma copa un trago de RON.

¡La carretilla! Imagen de un primitivo empeño de locomoción que aspira al movimiento, para no quedar preso entre las leyes profundas y sutiles de a inercia. Nació de una necesidad del hombre y rezagadamente hacia el comercio, va, la carretilla, cual una enorme tortuga, que no se distiende en un salto elástico como la liebre, pero que paso a paso, hace su camino en pos del destino para que fué creada, como diciendo: "Poquito a poco, se va lejos..."

Verdaderamente, en esta época, en que las velocidades máximas han limitado la inaudita proporción del globo. En estos tiempos, en que la onda hartziana le ha tomado el pelo a la atmósfera, para llevar su mensaje humano a todas las latitudes, la carretilla resulta un anacronismo pintoresco. Sin embargo, sirve todavía para llevar cuarterolas de manteca y hasta rafles de ferrocarril. ¡Qué lástima que no se pudiera llevar también en ella, hacia el eterno vertedero, todo lo que molesta y estorba; todos los falsos apóstoles y los arrivistas.

¡La carretilla! ¡La carretilla...! Juan Carretillero no se remonta en alas de consideraciones sombrías. Bastante trabajo tiene el muchacho con ir tirando de las riendas de su bienaventurado matalón. Y si luego, en la valla, de gallo, apuesta su medio peso al gallo de su ilusión. Y si luego, en la barra de Fernández, el de Cangas de Onís, le da un beso apasionado a la "muchachita". ¡Qué va a hacer el pobre, si de buena fe arrojó su boleta en la urna electoral, sin saber a ciencia cierta, a qué clase de bellaco le dió el voto.

Entre nosotros, que ya tenemos enormes camiones, impulsados por potentes motores, la carretilla es una cosa vieja, pero útil. ¡Hay tantas cosas inservibles en nuestra patria que merecen ser botadas y sin embargo, existen todavía¡...

Juzgados correccionales, representantes manigilieros, primitiva agricultura, errores inveterados, legislaciones viejas y estériles elaboradas por flamantes y tortuosos legisladores; todo eso, ¿no está ya listo para llevarlo en la carretilla?... Pero detengámonos y démosle carpetazo definitivo a esta divagación molesta. Precisamente por ahí va pasando Juan Carretillero. Juan Carretillero, ¿a dónde vas silbando el último son de "Mamá Ines"?

—Voy por ahí,—silbando pa engañar al mal tiempo. Amigo, qué lejos se ha puesto el "congri".

—Bueno, Juan Carretillero, entonces sigue adelante con tu carretilla...

Es la hora en que el sol nos da las buenas tardes desde su ventana del poniente. La calle de Enramadas es como una divina vidriera llena de lindas y humanas muñecas palpitantes. Desde un sillón de limpiabotas estiró la pierna, para que un morenito ágil y dicharachero le saque lustre al andariego cuero de mis zapatos. Un automóvil pasa raudo, llevando en su decoroso interior la decorosa persona del Hombre de la Sonrisa Blanca. Entre tanto, Juan Carretillero y un motorista entran al café para "echarse un trago". Porque Juan Carretillero y el motorista saben muy bien que carretilla y tranvía, pueden tratarse como dos viejos camaradas, como dos bocas que toman sin confundirse, como dos edades, que llevando el impulso inicial que les inspiraron leyes profundas, en el espacio y el tiempo, se han parado un momento en la vida urbana de la jovial Santiago, para beberse el sol líquido de nuestra imprevisora y hospitalaria tierra cubana, en una misma copa...

Luis Felipe Rodríguez.

Ofertorio

DEVOCIONARIO LIRICO

LEYENDO estos versos suaves, exquisitamente emotivos de la poetisa matancera, he recordado a Olimpia de Obaldía la dulce cantora panameña cuya poesía es un himno perenne a la maternidad, fuente maravillosa de sentimiento, siempre desbordada en todo corazón de mujer.

Lo curioso de esta poetisa, es que nadie tenía conocimiento de sus relaciones con las Musas. Hermosa, gentil y buena, ha brillado siempre en el seno de la sociedad matancera de la que es preciosa gala. Este libro ha sido, pues, toda una revelación.

Medardo Vitier en el admirable prólogo, dice que **"ha logrado el milagro sin la penitencia del continuado ejercicio'.** Es decir, que no ha tenido necesidad de publicar día a día, sus composiciones para obtener la consagración de su talento.

Sus versos de amor son de una delicadeza exquisita:

El secreto de tu pecho
hace amoroso latir
al resplandor de tus ojos
anhelante descubrí.

Si mi nombre en un suspiro
hiciese el labio entreabrir
nada me importa no oirlo
si tú lo aspiras por mí...

Por tí me gustó ser buena
por tí me gustó sufrir
penas y dichas del mundo
me hicieron feliz por tí...

Tu alma hermana de la mía
Dios en un beso hizo unir
y al influjo de ese beso
en tu beso a Dios sentí...

Casi todas sus poesías están dedicadas a los queridos seres que alegran la vida de la autora. Cantos a los "cabellos cual de seda" y a los deditos "como pincelitos" de un hermoso querubín...

Toda su inspiración la ofrenda al dulce compañero de su vida y a los rigueños ángeles que embellecen su hogar dichoso!

¿Envidia? ¡Quizás! Pero una vaga congoja se me adentra en el espíritu y me hace cerrar los ojos tratando en vano de ahuyentar el pavoroso espectro de mi pasado...

¿Escribirá siempre así, América Bobias de Carbó? Acaso un día, la inquietud, ese pájaro errante, haga su nido en las profundidades del alma de esta poetisa sencilla y buena...

Y entonces no cantará solamente a los cabellos de seda ni a los deditos rosados que hoy tienden hacia ella con amoroso afán. Cantará tal vez al dolor, fuente también inagotable de sentimiento y de inspiración...

Los ojos d eesta poetisa son grandes, y están llenos de serenidad y de dulzura. Yo los he contemplado largamente y he vuelto a suspirar: ¡Mis ojos tuvieron también esa expresión tranquila y suave! Hoy en cambio, cuando los miro, no sé yo misma descifrar su oscuro secreto.

Lleguen estas líneas a manera de saludo hasta América Bobia de Carbó con mi cálida simpatía y mi admiración devota hacia la compañera!

Rosario SANSORES.

La Habana,

Noquearon a Loayza en el Segundo Round

HOY DECIDIRAN LA SERIE CARDENALES Y GIGANTES

Earl Sande, el Monarca de la Silla, Dió el Postrer Adiós a su Carrera del Turf

Lamentado por todos los fanáticos que supieron admirar su habilidad y honradez acrisolada, el gran jockey entregó su equipo. Triunfante en el Kentucky Derby con Zev y Flying Ebony, alcanzó su mayor éxito sobre Sarazen

Terminando en segundo lugar pero victorioso en el corazón de todos y cada uno de los fanáticos del turf el sábado 15, en Belmont Park, Earl Sande entregó su equipo y así dió fin a la carrera del jockey más notable de la presente generación. Hubiera sido un glorioso "climax" que Sande hubiera ganado, pero es poco que ello signifique poco. Ya muchas veces había triunfado.

El muchacho de cabello rubiacho, pasó como un reluciente meteoro del turf. Nació prácticamente en la silla. Montó burros y jamelgos cuando era tan pequeño que tenía que subirse a ellos con la ayuda de una cerca amiga. En la primera competencia en que corrió por dinero, el premio era de $10 y le dieron exactamente un peso por conducir victorioso a la meta a su monta. Obtuvo la misma rogándole a un compañero extraño que no tenía ningún jockey que colocar encima de su caballo. El hombre le dijo: "Bueno muchachito. ¡Arriba con el himno"! Así dió comienzo la carrera más sobresaliente de los modernos anales del turf. El "Conde Volador" estaba encaminado hacia la fama.

En los records consta que ganó nada menos que 942 carreras, que incluyen victorias en el gran Kentucky Derby con Zev y Flying Ebony, y su triunfo con el propio Zev sobre Papyrus en un duelo entre los campeones equinos americano y británico en Belmont Park".

"SU MAYOR VICTORIA"

Es posible que sean éstas sus mas renombradas victorias. Los records parecen indicarlo, pero los records suelen conducirnos al error. En el verano de 1924 estaba montando en Saratoga. Estaba entonces en el punto álgido de su carrera. En la loca algarabía de los pur-sang en la recta lejana, algún muchacho hizo un movimiento falso con su montura. Al suelo cayeron cuatro caballos, y el jockey Earl Sande, el ídolo del turf, estaba enterrado en el montón.

Fué pateado, apabullado y enterrado en el fango. Había sufrido anteriores caídas, pero siempre logró escapar con lesiones de carácter leve. En Saratoga fué diferente. Lo sacaron cargado del track con las costillas fracturadas, rota la clavícula y una pierna rota por dos lugares. Ingresó en el hospital en el mes de Agosto y salió del mismo a fines de Noviembre.

Cuando cayó la multitud creyó que Earl se había matado, pero no resultó así. Cuando lo condujeron al hospital, también se imaginaron que moriría, pero no murió. Cuando se dió la cuenta de sus múltiples heridas, era anánime la creencia que su carrera activa había terminado, pero se engañaron. "Todos se han de equivocar", dijo Sande desde su cama de enfermo, "Volveré a montar".

El muchacho de greñas rubiachas estaba en lo cierto. Ocho meses más tarde montó lo que muchas personas consideran—llamadles sentimentales si así lo desean—su más notable victoria. Fué en el Hipódromo de Havre de Grace en Maryland y condujo en esa ocasión a Sarazen.

"LA PRUEBA DEL CAMPEON"

La multitud estaba excitada ese día. Todo el mundo sabía que Sande aparecía en el mundo del turf. Montaba un buen caballo y sus probabilidades eran grandes. ¿Pero qué sucedería si surgía un embotellamiento en los primeros momentos y la visión de lo sucedido en Saratoga pasaba por ante sus ojos? Sus nervios habían sanado, pero ¿acontecería lo mismo con sus nervios? ¿Lo traicionaría el necesario valor bajo los caballos que pateaban y se revolcaban en la recta lejana de Saratoga? Conocía ya lo que era caer entre una masa salvaje de enfurecidos pur-sangs.

Una cosa es avanzar intrépidamente sin saber lo que es el peligro, y otra muy distinta es conocerlo, temerlo y sin embargo introducirse por la brecha junto al "rail".

El público estaba, pues, nervioso, porque temía que Sande fracasara, y no deseaba que Earl sufriera ese amargor en su reaparición en el turf. Los espectadores se arremolinaban en derredor del cuarto de los jockeys cuando hizo Earl su entrada. Lo siguieron al paddock y lo miraron como se subía a la silla. Lo rodeaban mientras se encaminaba a la entrada de la pista, después volvieron hacia la glorieta y permanecieron silenciosos.

Poco duró su quietud. Saltó la tiza y los caballos se abalanzaron en una carrera. The Vintner, con Harvey encima, tomó la delantera. Eso no era muy importante. Cuando los "thouroughbreds" rodeaban la curva que da entrada a la recta final, se vió a un jockey pedirle su esfuerzo a su monta. Era Sande que avanzaba. Cuando fué alcanzando al delantero se oyó el viejo grito: ¡Arriba Sande!

Daba gusto oir ese grito en los labios de la multitud. Y al darle a Sarazen una de sus famosas montas a puño que lo condujeron a la victoria y a un nuevo record de la pista, el aire vibraba con las voces de entusiasmo de "¡Sande! ¡Sande! ¡Sande!"

El ídolo rubiacho del turf había ganado más que una carrera. Había vencido al miedo y al temor. Esa es la verdadera prueba de un campeón.

"¡VAMOS SANDE!"

El "Conde Volador" dejó la silla el sábado después de una honrosa carrera de doce años en la silla, durante cuyo espacio de tiempo fué el ídolo de los hípicos y el jockey del apostador. Hasta en la época en que estaba en la plenitud de sus facultades había muchos inteligentes que estimaban que existían otros jockeys de tantos merecimientos como Earl para guiar un pur-sang, pero esa opinión no pesaba en absoluto para los humildes amantes del deporte de los reyes. Estos siempre aclamaban a Sande.

"¡Vamos Sande!" era el grito de guerra. Miles que no tenían la menor idea de lo que era un "libro negro", iban al Hipódromo para jugarle a Sande en todas las carreras. Aunque desconocían el secreto de las condiciones de la pista, los pesos y las penalidades, el promedio estaba de su parte. El silencioso muchacho de la sonrisa dorada, siempre contó con un promedio muy superior al de sus rivales. Es verdad que montaba buenos caballos. Pero con un jockey de su talla no podía ser de otro modo.

"LA SILLA VACIA"

El muchacho que había montado por un peso en su primera carrera, llegó al punto de que podía hacerse el distraído mientras los ricachos del turf se discutían sus servicios. El joven del solitario potrero en South Dakota fué aclamado una y otra vez por miles de fanáticos en Churchill Downs, en Belmont Park, en Saratoga y en todos los tracks del país. Con valor, habilidad y honradez, ganó fama y fortuna. Siempre montaba para ganar. Nunca hubo la menor duda acerca de sus intenciones y era ésta una de las joyas más acariciadas de su corona. La multitud estaba con él. Los caballos también corrían bien para él. Una gran combinación.

Ahora ha devuelto su equipo, su silla de montar, sus botas, su chucho y todo lo demás. Ya nunca más se pondrá las sedas y se enfrentará con la barrera. El grito de guerra de ¡Vamos Sande! no se alzará suplicante del público aglomerado junto a la cerca. Deja detrás de él un glorioso record—y una silla vacía. Que muy difícil será de llenar.

VOLVIERON A DIVIDIRSE HONORES BRAVES Y CINCI

BRAVES FIELD, Boston, septiembre 21. UP.—Los Reds y los Braves dividieron el doble header de hoy, ganando el Boston el primer juego con score de 5 a 3 y el Cincinnati el segundo con anotación de 3 a 2.

Art Delaney y Pete Donohue empezaron el primer desafío, obteniendo Delaney la mejor parte en la batalla. Contuvo a los Reds sin hits hasta que hubo dos outs en el quinto innings, cuando Kelly le dió el primer hits. Hornsby dió un jonrón en el séptimo que valió dos carreras y el triunfo del Boston.

En la segunda contienda, Eppa Rixey y Brandt se enfrentaron, y aunque los Bravos sobrepujaron a los Reds en hits, 8 por 6, estos ganaron. Un triple de Ford en el quinto, con el que se anotaron dos carreras rojas y un single de Critz con el que anotó Ford fueron bastante para que el Cinci ganara.

Hornsby dió otro jonrón en el segundo juego, que es el número 28 de la temporada, pero no valió más que por una carrera.

CINCINNATI

	V.	C.	H.	O.	A.	E.
Critz 2b	4	1	2	1	6	0
Dressen 3b	3	0	1	1	2	0
Pipp 1b	4	0	0	13	0	0
Allen cf	4	0	1	2	0	0
Stripp rf	4	0	0	2	0	0
Kelly lf	4	0	2	1	0	0
Sukeforth c	4	1	1	2	0	0
Ford ss	4	1	1	2	5	0
Donohuc p	2	0	0	0	2	0
Hargrave (1)	1	0	0	0	0	0
Pyle p	0	0	0	0	0	0
Pittenger (2)	0	0	0	0	0	0
Totales	34	3	8	24	15	0

(1) bateó por Donohue en el 7o.
(2) corrió por Kelly en el 9o.

BOSTON

	V.	C.	H.	O.	A.	E.
Richburf rf	4	1	2	1	0	0
J. Smith lf	3	1	1	3	0	0
Sisler 1b	3	0	2	10	2	0
Hornsby 2b	2	1	2	1	2	0
Mueller cf	2	1	0	5	0	0
Bell 3b	4	1	2	0	2	1
Farrell ss	4	0	0	2	5	0
Taylor c	4	0	1	2	0	0
Delaney p	4	0	0	3	1	0
Totales	30	5	10	27	12	1

Anotación por entradas

Cincinnati	000 001 020—3
Boston	100 110 20x—5

SUMARIO

Home runs: Hornby, Three baggers Bell. Two baggers: Bell, Critz, Sacrifics: Smith, Mueller, Hornsby, Dressen. Double plays: Delaney a Farrell a Sisler. Critz a Ford a Pipp. Bases por bolas: Donohue. 2. Struck outs: Donohue, 2: Delaney, 2. Hits a los pitchers a Donohue, 10 en 7 innings. Pitcher ganador: Delaney. Pitcher perdedor: Donohue.

Umpires: Hart y McCormick.

BOSTON

	V.	C.	H.	O.	A.	E.
Richbourg rf	4	0	2	3	0	0
Brown lf	4	0	1	5	0	0
Sisler 1b	4	0	1	8	0	0
Hornsby 2b	3	1	1	3	1	0
Mueller cf	2	1	1	4	0	0
Bell 3b	2	0	1	0	0	0
Farrell ss	3	0	0	0	3	0
Spohrer c	3	0	0	2	0	0
Brandt p	2	0	0	1	4	0
Gautreau (1)	1	0	1	0	0	0
Clarkson p	0	0	0	0	1	0
Freigau (2)	1	0	0	0	0	0
Totales	29	2	8	27	9	0

(1) Bateó por Brandt en el 8º.
(2) Bateó por Mueller en el 9º.

ANOTACION POR ENTRADAS:

Cincinnati	000 030 000 3
Boston	010 000 100 2

SUMARIO:

Home runs: Hornsby. Three baggers: Richbourg, Mueller, Ford. Sacrifices: Bell, Stripp; Kelly. Double plays: Brandt a Hornsby; Dressen a Critz a Pipp; Pipp a Ford a Pipp. Trucks out: Rixey 2; Brandt 2. Bases por bolas: Brandt 2, Rixey 1. Hits a los pitchers: a Brandt 5 en 8 innings. Pitcher ganador. Rixey. Pitcher perdedor: Brandt. Umpires: Mc Cormick y Hart.

CARDENALES Y GIGANTES

Se celebrará hoy el tercer juego, el decisivo, de la serie de tres entre los Gigantes, del Nueva York y los Cardenales del San Luis. Juego éste que tiene gran importancia, pues si lo pierden los boys de John McGraw pueden considerarse ya eliminados de la justa, pues, únicamente una de esas sorpresas que se registran de año en año pudiera dar un nuevo chance a los Gigantes.

Teníamos muchas esperanzas en los Gigantes antes de celebrarse los dos primeros juegos de la Serie, pero McGraw—a veces se duerme el buen Homero—puso en la línea de fuego a su mejor pitcher, pero también el menos descansado y no sólo perdió el game, sino que Benton tuvo que irse a la ducha bajo un bombardeo de batazos de los contrarios. El segundo juego lo ganaron los Gigantes, pero fué por el chance que le dió Maranville en el octavo inning, pirlando un rolling de Jackson, con dos outs y dos hombres en bases, dando así oportunidad a que después vinieran Hogan y con un cuadrangular sacara el juego de la nevera.

Los line-ups probable de hoy son los siguientes:

Cardenales: Douthit, High, Frisch, Bottomely, Hafey, Harner, Wilson, Maranville y Haines.

Gigantes: Welsh, Reese, Mann, Lindstrom, Hogan, Jackson, Terry, Cohen y Genewich.

Si el ex-pitcher bostoniano cuida mejor de lo que lo hizo Benton a la artillería de "segundo orden" correrá el chance de ganar. Benton se cuidó el otro día de Harper en el cuarto inning, dándole la base por bolas después que le había dado un jonron en el segundo inning, y sin embargo, no se le ocurrió hacer lo mismo en el sexto episodio, cuando las bases estaban llenas, y el ex-gigante se dió gusto poniéndole la pelota del tamaño de un corojo dando las primeras cuatro carreras a su club, que fueron factor importantísimo en el triunfo inicial de los Cardenales. La batería de segundo orden llamamos a la que forman Hafey, Harper y Wilson, que son los que más duro le están dando a la pelota. De los primeros, el único peligroso es High.

El juego de esta tarde es casi decisivo para los Gigantes. Si ganan, seguirán en el candelero, mientras que si pierden ingresarán en el grupo casi sin chance de los Cubs y Piratas.

Los dos lanzadores derechos, Haines y Genewich, harán lo indecible por salir airoso. Y de ese deseo pudiera registrarse un reñido juego que en nada se pareciera a los efectuados en la Serie.—PETER.

LOS SENADORES COGIERON SU "AGUITA" CON LOS INDIOS

DUNN FIELD, Cleveland, septiembre 21. UP.—El Washington obtuvo hoy una doble victoria sobre los Indios. El score del segundo juego fué de dos por una.

En el primer juego, Braxton pitcheó contra Underhill dando la tribu al primero nueve hits que solo sirvieron para anotar una carrera.

Underhill permitió ocho hits a los Nacionales, los cuales enviaron solo dos hombres a home.

WASHINGTON

	V.	C.	H.	O.	A.	E.
West, cf	4	1	1	4	0	0
Rice, rf	5	0	1	2	0	0
Goslin, lf	5	1	3	2	0	0
Judge, 3b	5	0	3	8	1	0
Bluege 3b	3	0	0	1	2	0
Ruel, c	0	0	0	3	0	0
Harris, 2b	4	0	0	4	2	0
Cronin, ss	3	0	02	3	1	
Braxton, p	4	0	0	1	1	0
Totales	33	2	8	27	9	1

CLEVELAND

	V.	C.	H.	O.	A.	E.
Gerken, lf	4	1	2	1	0	0
Lind, 2b	4	0	0	5	1	0
J. Sewe, 3b	4	0	2	1	1	2
Tucker, rf	3	0	0	1	1	0
Autry, c	4	0	0	4	1	0
Harvel, cf	4	1	1	2	0	0
Van Camp, 1b	4	0	1	9	1	0
Montague, ss	4	0	2	1	4	0
Underhill, p	4	0	2	1	3	0
Totales	35	1	9	27	12	2

ANOTACION POR ENTRADAS

Washington	000 010 001—2
Cleveland	010 000 000—1

SUMARIO

Bases robadas: Ruel, 2 Goslin. Sacrificios: Gerken, Bluege, Ruel. Doble plays, Braxton a Cronin a Judge. Bases por bolas: a Underhill, 5; a Braxton, 2. Quedados en bases: Senadores, 10; Indianos, 10. Strikouts: Underhill, 4; Braxton, 1. Dead ball: Braxton, a J. Sewel. Umpires ,Geiessei ,Mac Gowan y Owens. Presenciaron 500 fanáticos.

Anotación por entradas del segundo juego:

	C.	H.	E.
Washington	00 010 010—2	9	1
Cleveland	010 000 000—1	4	1

Baterías: Jones y Tate; Moore y Myatt.

Noquearon al chileno Estanislao Loayza en el segundo episodio

DETROIT, septiembre. 21.— (U.P.) Billy Petrolle, peso ligero de Fargo, noqueó a Stalislaus Loayza, de Chile, en el segundo round del bout a diez, celebrado esta noche en el Detroit Arena.

El knock out se registró inesperadamente ,pues el chileno había hecho valientes esfuerzos en el primer episodio, ganándolo. Poco antes de sonar el gongo, Loayza descargó un duro "hook" derecho a la quijada de Petrolle, haciéndole vacilar sobre los pies.

Petrolle inició con grandes precauciones el segundo round y fué llevado a las sogas por el chileno, que descargó sobre él una lluvia de derechas e izquierdas al cuerpo. Realizando repentinamente un contra-ataque, Petrolle se lanzó sobre Loayza, acorralándolo contra las sogas. El chileno luchó bravamente e hizo retroceder a Petrolle a una esquina neutral. Petrolle dió un terrible hook a la quijada de Loayza desplomándose el chileno en la lona hasta que le contaron los diez segundos.

Loayza permaneció semiinconsciente minuto y medio. Trató en vano de levantarse al contársele cinco y nueve, y después del conteo tuvo que ser llevado a su esquina con el fin de reanimarlo.

El exceso de confianza durante el segundo round, según los observadores, fué la causa de la derrota del chileno, quien abandonó las tácticas de boxeo y se concretó a intentar una derrota rápida de Petrolle por knock out. Sus golpes resultaban inciertos y sólo algunos, poco dañinos, alcanzaron el cuerpo de Petrolle. En su lucha abierta, Loayza dejó sin cubrir su quijada y Petrolle la golpeó con toda su fuerza.

En el Turrialba llegaron Miguel de Sena y Gómez

Vienen sanos y contentos dispuestos a continuar la brega

El "Turrialba" de la Flota Blanca nos devolvió ayer a los yachtmen que fueron a competir a Newport Harbor, California, en las regatas internacionales de Sta rClass: Miguel de Sena (Senita) y su patrón Ramón Gómez. Llegan en buen estado de salud y deseosos de algún descanso, pues ganado con la jornada que acaban de librar en aguas del Golden Gate. Sean bienvenidos los aplauditores yatistas.

Los Mulos de Manhattan Recuperaron su Ventaja de 2 Juegos al Vencer al Chicago

Mientras tanto, el Detroit venció al Filadelfia.—Tom Zachary, con su bola lenta anestesió completamente a los batsmen de Blackbourne.—Y disparó un home run para asegurar el desafío.—Babe Ruth se lesionó un tobillo

CHICAGO, Illinois, septiembre 21. (U. P.) — Treinta mil fanáticos asistieron esta tarde a los terrenos de Comiskey Park tratando de presenciar un nuevo triunfo del team local sobre los Mulos de Manhattan, pero las curvas lentas del veterano Tom Zachary resultaron demasiado fuertes para los White Sox, y la serie quedó empatada cuando los Yankes se llevaron la decisión del encuentro con score de cinco por dos.

Pocas veces se ha visto Comiskey Park tan concurrido como esta tarde. Miles de espectadores formaron filas desde temprano para ocupar los mejores puestos de los stands, demostrando todos vivo interés en la victoria de los Sox. El Chicago, como en casi todas las ciudades del Oeste de la Liga Americana, se desea ardientemente el triunfo de los Atléticos de Connie Mack. El público parece cansado de la supremacía de los Yankees y sigue con entusiasmo la lucha que sostienen los hombres de Mack con la poderosa máquina del coronel Ruppert.

Gerald Emmert Adkins, joven lanzador de Arkansas, que se incorporó este año a los Sox procedente del Little Rock, fué designado para contener el ataque de los Mulos de Manhattan. Adkins había derrotado con anterioridad a los Yankees, y se le consideraba un verdadero "jink" para los campeones del mundo.

El muchacho tuvo un comienzo feliz y se mantuvo intransitable durante los cuatro primeros innings; pero en el quinto se debilitó un poco, y permitió que tres hits y una base por bolas llevasen al score Yankee dos carreras que prácticamente fueron las que decidieron el desafío. Después volvió a componerse, pero Zachary le conectó un fuerte homer con Durocher en las bases, en el octavo inning, y eso acabó de matar sus esperanzas de anexarse el game.

Por los Yankees actuó el veterano Tom Zachary y se mantuvo tan efectivo que no pudieron hacerle más que dos carreras. Sus curvas anestesiaron completamente a la batería chicagoense, al extremo de que, exceptuando el segundo inning y el séptimo, en los demás no pudieron embasársele con facilidad.

Tom recibió magnífica ayuda de sus compañeros, destacándose mucho Gene Robertson y Mark Koenig, que fildearon como verdaderos leones cada vez que un fumble cualquiera hubiese producido su caída. Robertson tuvo ocho asistencias fenomenales, cristalizando una de ellas en el segundo inning, cuando con Metzler en tercera. Kam en segunda y ningún out, aceptó, dando un brinco, el batazo de Redfern, y tiró rápidamente a home, matando a Metzler que estaba a punto de anotar. Todos los fanáticos aplaudieron la jugada, que se considera una de las mejores de la temporada en estos terrenos.

Los Yankees jugaron hoy como campeones, y conociendo que una derrota podía costarle la ventaja de un juego que tenían antes de iniciarse el desafío, atacaron desde temprano para meter el triunfo en el refrigerador.

En el primer inning fué necesario que Mostil y Reynolds hicieran maravillosas cogidas para impedir carreras; pero en el segundo combinaron la debilidad de Adkins con una magnífica corrida de Meusel y rompieron el hielo en la anotación.

Gehrig recibió la base por bolas para abrir el inning, pero instantes después quiso robar la segunda y fué out de Berg a Hunnefield. Entonces Adkins perdió el control y dió bases seguidas a Meusel y Lazzeri. Después se arregló y obligó a Robertson a batear un foul al catcher; pero Bengough conectó de hit al right y Meusel anotó desde segunda, haciendo un magnífico deslizamiento sobre el plate. Lazzeri se quedó en seguida y de ahí no pasó, pues Zachary murió en inocente palomón a Hunnefield.

El Chicago empató en esa misma entrada. Metzler recibió una base por bolas y fué a segunda cuando Kamm se dobló por el right. Entonces Redfern bateó un rolling durísimo por la tercera almohadilla y Robertson hizo una cogida sensacional para matar a Metzler en el plate. Kamm llegó a tercera y Redfern se quedó en la inicial. Metzler protestó la decisión del umpire Guthrie y viendo que no le hacían caso, se burló del umpire, provocando que lo expulsaran del terreno. Hunnefield disparó una línea por el center y Combs la pifió después de haberle dado en las manos. El scorer consideró hit la jugada y Kamm anotó. Redfern y Hunnefield avanzaron una base cada uno mientras Robertson sacó a Berg en la inicial, pero el peligro pasó cuando Koenig fildeó elegantemente el roletazo de Adkins y lo mató en primera.

En el tercer inning los Yankees llenaron las bases con un solo out, por single de Koenig y bases por bolas a Ruth y a Gehrig; pero Adkins se creció y ponchó a Meusel y Lazzeri forzó en segunda a Gehrig, de Hunnefield a Redfern, terminándose el inning sin que los White Sox tuviesen desgracias que lamentar.

El cuarto pasó sin ninguna novedad; pero en el quinto volvió a ponerse en acción la artillería Yankee y el resultado fué dos carreras más para el score del team. Koenig inició el inning muriendo en fly a Mostil, pero Babe Ruth fué transferido y Gehrig lo envió a tercera con un single al jardín central. El juego se detuvo breves instantes porque Ruth se lastimó un tobillo al tirarse en tercera tratando de burlar la tirada de Mostil a Kamm. Al reanudarse, Meusel disparó un hit por segunda y Ruth anotó mientras Gehrig llegaba a tercera. Tony Lazzeri continuó el bombardeo con otro hit al right, empujando la carrera de Gehrig, en tanto que Meusel pasaba a segunda. Momentos después Meusel pasó a tercera y Lazzeri a segunda en un batazo largo de Robertson al center; pero no pudieron anotar porque Bengough se dejó pasar los tres strikes.

Con esta ventaja Zachary se creció y cerró el puerto al Chicago en el quinto y sexto; pero en el séptimo quiso aflojar un poco y fué víctima de otra carrera. Mostil le inició el inning con un tubey al left, y llegó a tercera cuando Cedric Durst, que había ocupado el lugar del Bambino, hizo un mal tiro al cuadro, al devolver la bola. Robertson sacó a Shires en primera sin que Mostil pudiera moverse de la antesala, pero Reynolds conectó por encima de la cabeza de Gehrig y Mostil anotó.

Los Yankees aseguraron el match en el octavo cuando estando Durocher en la inicial con dos outs, Zachary conectó sobre una bola dura de Adkins y disparó un home run hacia las cercas del right field.

En el noveno inning el Chicago colocó hombres en primera y segunda con un solo out, pero Durocher le fajó como un tigre a la línea de Shires y confeccionó un doble play salvador con ayuda de Gehrig.

Mañana sábado se efectuará el último juego de la serie.

El score:

NEW YORK

	V.	C.	H.	O.	A.	E.
Combs, cf	4	0	0	2	0	0
Koenig, ss	5	0	1	1	5	0
Ruth, lf	2	1	0	0	0	0
Durst, lf	0	0	0	1	0	1
Gehrig, 1b	3	1	1	17	0	0
Meusel, rf	4	1	1	3	0	0
Lazzeri, 2b	2	0	1	0	0	1
Durocher, 2b	1	1	1	2	3	0
Robertson, 3b	3	0	0	0	8	1
Bengouh, c	4	0	1	1	0	0
Zachary, p	4	1	1	0	2	0
Totales	32	5	7	27	18	3

CHICAGO

	V.	C.	H.	O.	A.	E.
Mostil, cf	4	1	1	4	0	0
Shires, 1b	4	0	1	7	0	1
Reynolds, rf	3	0	2	2	0	0
Metzler, lf	0	0	0	0	0	0
Blackerby, lf	3	0	0	0	0	0
Kamm, 3b	4	1	1	2	1	0
Redfern, 2b	4	0	1	2	3	0
Hunnefield, ss	4	0	1	2	2	0
Berg, c	4	0	0	7	1	0
Adkins, p	3	0	0	1	3	1
Cissell, z	1	0	1	0	0	0
Totales	34	2	8	27	10	2

Z bateó por Adkins en el 9o.

Anotación por entradas:

New York	010 020 020J 5
Chicago	010 000 100— 2

Sumario:

Two base hits: Kamm; Redfern y Mostil.

Homers: Zachary.

Sacrificios: Robertson.

Double plays: Gehrig a Durocher a Koenig. Kamm a Redfern a Durocher a Gehrig.

Passed balls: Bengouh.

Bases por bolas: Adkins 7; Zachary 3.

Struck outs: Adkins 4.

Umpires: Vangraflan, Connolly y Guthrie.

Tiemjo del juego: 2:10.

EL DETROIT MATO LAS ESPERANZAS DEL "FILA"

DEROIT, septiembre 21.—Las aspiraciones championables del Filadelfia Atléticos sufrió hoy un rudo golpe en esta ciudad cuando el team local, bateando con extraordinaria oportunidad, derrotó a los Elefantes Blancos con score de nueve por cuatro.

Dos batazos cuadrangulares, uno de Harry Rice con tres en bases en el quinto inning y otro de Stoner con dos embasados en el octavo, fueron los causantes directos de esta derrota filadelfiana, que concede nuevamente una ventaja de dos juegos a los New York Yankees, que a estas alturas significa practicamente la perdida del championssip.

Para agregar mas calamidades. Van Gilder, ex-lanzador de los Browns, que en días anteriores había sido expulsado del box, pitcheó uno de sus mejores juegos de la season y dejó en siete hits a la batería de Connie Mack.

Lefty Groves fué su contrario, pero sus bolas no tuvieron malicia suficiente para engañar a los hitters del Detroit, que se consideran los más peligrosos de la Liga cuando están en condiciones.

El match comenzó inclinándose hacia los Atléticos, que anotaron una carrera ligando un hit de Simmons con dos errores. Bishops abrió el inning con un rolling por primera, pero Van Gilder pifió la tirada que le hicieron cuando cubrió la base y el bateador fué safe. Haas trató de sacrificarse dos veces, pero falló y entonces disparó una linea a Stone. Cochrane bateó un fly al propio Stone, pero éste lo pifió y Bishop llegó a segunda, desde donde anotó cuando Simmons conectó de hit al right.

El Detroit empató y se fué arriba en el cuarto. Stone comenzó la entrada con un single al left. Gehringer lo imitó por el jardín derecho y Stone fué hasta tercera. Rice se ponchó, tirandole al tercer strike, pero Heilmann disparó un hit al left y Stone cruzó el plate con la carrera del empate. McManus fué el segundo out del inning, en paloma a Dykes, pero Fothergill se fué de hit por el right y Gehringer anotó.

Un nuevo cambio hubo en el principio del quinto cuando el Filadelfia anotó dos carreras por base por bolas a Bishop, dos outs intercalados, tribey de Simmons y hit de Jimmy Foxx, pero los Tigres atacaron violentamente a Grove en el final de esa entrada y le anotaron cuatro carreras que después resultaron decisivas.

Woodall fué el primer hombre que se le enfrentó y disparó un sencillo al central. Vangilder intentó sacrificarse, pero su bunt no corrió lejos del plate y Cochrane lo fildeó matando a Woodall en segunda. Stone dió un hit de piernas por tercera y las bases se llenaron cuando Grove pifió inocentemente el rolling de Gehringer que pudo haber sido el segundo out del inning. En estas condiciones, Lefty quiso sorprender a Rice con una bola rapida, pero el hitter la esperaba, al parecer, pues descargó su cuerpo sobre ella con bastante furia y disparó un home run sobre las gradas del right field, limpiando las almohadillas. Heilman continuó el bombardeo con un hit de línea al central y eso fué suficiente para que Rommell se encargase del box Atlético en lugar de Grove. Eddie tiró dos bolas a McManus y éste bateó en dirección a Hale, produciendo un doble play.

En el octavo el Filadelfia anotó su ultima carrera por transferencia a Foxx, infield hit de Miller, sacrifice de Hale a Fothergill y un out forzado al cuadro. Y el Detroit completó las suyas cuando estando Orwoll en el box, Taverner y Van Gilder se embasaron y Stone los metió con un cuadrángular por el center field.

DETROIT

	V.	C.	H.	O.	A.	E.
Stone, lf	4	3	4	2	0	2
Schringer, 2b	5	2	1	6	5	2
Rice, cf	4	1	1	1	0	0
Heilman, 1b	4	0	3	9	0	0
Mac Manus 3b	4	0	1	1	2	0
Fothergill, rf	3	0	2	4	0	0
Tavener, ss	4	0	1	2	2	0
Woodall, c	4	1	1	1	0	0
angilder, p	4	2	1	1	3	1
Totales	36	9	15	27	10	3

FILADELFIA

	V.	C.	H.	O.	A.	E.
Bishop, 2b	4	2	0	3	3	0
Haas, cf	5	0	0	1	0	0
Cochrane, c	5	0	0	2	1	0
Simmons, lf	4	1	2	1	0	0
Foxx, 1b	3	1	2	7	1	0
Miller, rf	4	0	1	1	0	0
Hale, 3b	4	0	1	0	4	0
Dykes, ss	3	0	1	7	3	0
Grove, p	2	0	0	1	0	1
Rommell, p	1	0	0	0	2	0
Collins, x	1	0	0	0	0	0
Oswoll, p	0	0	0	0	0	0
Totales	36	4	7	24	14	0

Filadelfia	100 020 010—4
Detroit	00 240 03x—9

Home runs: Rive y Stone.

Three base hits: Simmons.

Two bases hits: Hale. Doble plays, de Foxx a Dykes; de Hale a Bishop a Foxx; de Vangilde a Heiman.

Struck out: Por Grove, 1; por Rommell, 1; por angilde, 0; por Oswoll, 0. Bases por bolas: por agilder, 2; por Grove, 2; por Rommell, 0; por Oswoll, 1.

Sid Terris le ganó a Phil McGraw por foul

NUEVA YORK, Septiebmre 21.—(UP.)— Sid Terris, peso ligero de Nueva York, recibió el veredicto sobre Phil McGraw, también de Nueva York, al ser descalificado éste por un foul en el cuarto round de la pelea a diez con que terminó la temporada de boxeo en el Coney Island Stadium, esta noche.

El bout Terris-McGraw se había señalado primitivamente para el 31 de Agosto, pero tuvo que ser aplazado varias veces.

LOS DESAFIOS DE AYER EN EL CIRCUITO DE LA ASOCIACION AMERICANA

	C.	H.	E.
St Paul	100 112 010— 6	12	2
Kansas City	020 010 010— 4	8	1

Baterías: Campbell y Tesmer; — Zinn y Peters, Wirts.

	C.	H.	E.
Columbus	030 112 030—10	12	1
Louisville	100 030 220— 8	13	2

Baterías: Winters y Ferrell; Moss, Creeson y Byrd.

	C.	H.	E.
Toledo	000 000 001— 1	3	0
Indianapolis	001 210 01x— 5	12	0

Baterías: Barnes, Smith y O'Neill; Yde y Spencer.

	C.	H.	E.
Minneapolis	102 403 002—12	18	2
Milwaukee	000 001 004— 5	7	5

Baterías: Benton y McMullen;—Gearin, Sanders, Willis y Dunam.

A PESAR DE LA VENTAJA QUE TIENEN LOS CARDENALES LOS PLAYERS DEL NEW YORK ESTAN MUY OPTIMISTAS Y ASPIRAN A SER LOS CAMPEONES DE LA LIGA NACI

Es Muy Probable que Dempsey Sea un Contendiente en el Torneo de Heavies

Dazzy Vance dejó al team de los Cubs en dos hits y ganó 2x1

Esta derrota del team de Mac Carthy casi lo deja sin chance de ganar

NUEVA YORK, Septiembre 21. — (UP) — El magnífico pitching de Dazzy Vance casi hizo perder a los Cubs del Chicago sus esperanzas hacia el pennant. El gran lanzador del Brooklyn, con sus bolas artísticas, contuvo a los Cubs en sólo dos hits, ganando los Robins con score de 2 a 1.

Fué ésta la vigésima primera victoria de Vance en esta temporada.

CHICAGO

	V.	C.	H.	O.	A.	E.
English, ss.	3	0	1	3	4	1
Maguire, 2b.	3	0	0	2	6	1
Webb, xx.	1	0	0	0	0	0
Cuyler, rf.	4	1	0	7	0	0
Wilson, cf.	4	0	1	0	0	0
Stephenson, lf.	2	0	0	0	0	0
Grimm, 1b.	3	0	0	10	0	0
Hartnett, 1b.	3	0	0	2	0	0
Beck, 3b.	2	0	0	0	0	0
Heathcote (1).	1	0	0	0	0	0
Butler, 3b.	0	0	0	0	0	1
Nehf, p.	3	0	0	0	2	0
Totales.	29	1	2	24	12	3

(1) Bateó por Beck en el 8º

BROOKLYN

	V.	C.	H.	O.	A.	E.
Gilbert, 3b.	4	1	2	1	3	0
West, cf.	3	0	1	0	0	0
Herman, rf.	4	1	1	4	0	0
Bressler, lf.	2	0	1	0	0	0
Bissonette, 1b.	4	0	1	7	0	0
Flowers, 2b.	3	0	0	1	0	0
Bancroft, ss.	2	0	0	3	2	1
Deberry, c.	4	0	0	11	2	0
Vance, p.	3	0	0	0	1	0
Totales.	29	2	6	27	8	1

Anotación por entradas:

Chicago. . . . . 100 000 000—1
Brooklyn. . . . . 100 001 00x—2

SUMARIO:

Carreras empujadas: Bressler, Bant Wilson.
Two base hits: West.
Stolen bases: Cuyler, Flowers.
Sacrifices: Bressler 2.
Double plays: English, Maguire y Grimm 2.
Quedados en bases: Chicago 3. Brooklyn 9.

De la Liga Juvenil

Esta tarde se efectuarán dos juegos en los grounds del Vedado Tennis Club

Hoy, sábado, ofrecerá la Liga Juvenil de Base-Ball de Cuba, sus señalados juegos, en los terrenos del Vedado Tennis Club.

En el primer game, contenderán el Club Tenerife contra la Academia Morales, a las dos de la tarde en punto. El Club se halla en segundo puesto del concurso, empatado, precisamente con el team contrario. Los que llevan la insignia del Tenerife van al terreno confiando en un posible triunfo. La Academia Morales, que viene anotándose sucesivos éxitos, le han hecho colocarse en una envidiable situación en este Campeonato.

Luego medirán sus fuerzas Revista Carteles y Departamento de Impuestos.

La Revista Carteles, posible champions, dará un juego interesante. Por su parte los muchachos del Municipio, que manichea Manuel Dávila, han hecho promesas de salir airosos en su gran empeño.

Con los juegos de hoy en el Vedado Tennis Club cuya entrada es a diez centavos, se variará la faz del simpático torneo deportivo.

Las damas tiene libre entrada en los grounds de los Marqueses.

EN EL SUMMER CASINO JAI-ALAI

BRILLANTE Y CONCURRIDA LA ELEGANTE NOCHE DE MODA

En cuatro rachas buenas y dos empates se resuelve el prólogo.—Lo ganaron Paco y Cubota.—Guillermo y Labat, dejan en 27, a Rafael y Arrondo.—Con una carga brillante ganan el fenomenal Esquivel y Pistón

HOY, GRAN SABADO BOTARATE, OTRA GRAN FUNCION EN EL SUMMER

Llegamos al Summer Casino. Nos descubrimos con todo el fervor que imponen las cosas inmortales; pues la brillante orquesta ejecutaba con tono muy cañí, con donaire muy flamenco, con ritmo profundamente trianero, un pasa-calles más andaluz que el gaspacho. Se titulaba "Juan Belmonte" y en sus ecos ora suaves, ora majestuosos, siempre apuntando lo rondeño y en lo rondeño la emoción, el temple, la maneja de aquel Juan, mi amigo, que ríe y cuando no ríe canta al pasar de la muerte, cuyo gesto, inmortal por los siglos de los siglos, llevó al lienzo otro inmortal, el egregio pincel del vasco Zuloaga. Terminó el himno a Juan Belmonte; saludamos al fanatismo, que como viernes elegante estaba pasao y en pleno, y en pleno delirio, y ocupando nuestro "curul" de viejos cronistas, tomamos asiento para ver y aplaudir si lo exigían los lances, a los chicos, prologuistas de la noche elegantísima, en la disputa del primero de 25 tantos; de blanco, Paco y Buendía y de azul, Cubota segundo y Antonio José. Y los últimos fueron los primeros; pues en dos rachas azules y dos blancas, con dos empates brutales en los tantos 14 y 21, lo ganaron los dos blancos dejando a los azules e n22.

Gran prólogo.

Se lleva la primera quiniela sencilla, que se llevó Buendía menor, pagando con 8 pesos 40 centavos y la combinada Buendía con Esquivel segundo, pagando con 38 pesos.

Comenzó el segundo, a 30 tantos; entre los blancos Rafael y Arrondo y los azules Iturrino y Mir.

Gran peloteo; sin empates en la salida, racha azul y blanca, las dos, briosas; un gran empate en el tanto salao de trece. Otra gran racha azul dominante, serena, cuidadosa, que triunfa con un poco de sobresalto, pues los dos blancos en otra racha e intentando un empate en los finales, se quedaron en 27. Cada pareja peloteó lo suyo y bien y bravo.

Fué un buen segundo.

Se lleva la segunda quiniela sencilla Pistón, que paga a 4 pesos y la combinada Pistón y Trecet, que pagaron con diez pesos.

Y sin que probáramos de esta ni de la otra, ni del prólogo, ni del segundo, entramos sin palidecer en el gran fenomenal del señorial viernes. Lo disputaron estas dos parejas de la serie más fuerte que tenemos allá en el Summer.

A 30 tantos, de blanco, Esquivel Segundo y Pistón, contra los azules, Iturrino y Mir. Y lo pelotearon tan bien, con tantas agallas, tan gran peloteo y destreza tanta que tardó más de una hora en resolverse la equis pagante: en la salida dos empates morrocotudos en cinco y en seis. Gran racha blanca y gran racha azul, telefoneándose a corta distancia, para más empates y aplausos en 18, 20, 21 y 23. La gente menuda cada tanto pelotea con más empuje. Y no hubo más lugar a deliberar; Esquivel y Pistón, olímpicos y arrogantes, con una carga estupenda plasmaron a los azules en el tanto 24, oyendo una gran ovación, ganando un gran partido.

Pistón está que arde y quema desde la zaga.

Hoy, gran sábado botarate, iremos dando toda clase de botes al Summer.

—¡Hasta hoy!

D. F.

SUMMER CASINO. JAI ALAI

Programa oficial para la función 128 del sábado 22 de septiembre, a las 9 p. m.

Primer partido, a 25 tantos. Esquivel Segundo y Valdés, blancos, contra Paco Menor y Cubota Mayor, azu

Primera quiniela sencilla y de comes, a sacar ambos del 14 y medio. binación.

Pascau, Arrondo, Ibarlucea, Guillermo, Iturrino y Aníbal.

Segundo partido, a 30 tantos. Guillermo y Arrondo, blancos, contra Pascau y Aníbal, azules, a sacar ambos del 14 y medio.

Segunda quiniela sencilla y de combinación. Rafael, Esquivel Mayor, Mir, Epifanio, Pistón y Trecet.

Tercer partido, a 30 tantos.

Rafael y Trecet, blancos, contra Epifanio y Mir, azules, a sacar ambos del 14 y medio.

José Raúl Capablanca se anotó su primera victoria en el torneo

Venció brillantemente a K. Havasi, de Austria, en el round inicial

BUDAPEST, Hungría, Septiembre 21. (UP.) — José R. Capablanca, de Cuba, excampeón mundial de ajedrez, comenzó hoy bien en el torneo internacional de maestros, derrotando brillantemente a K. Havasi, de Austria, en el round inicial.

En el segundo round, anunciado para mañana, Capablanca jugará contra Zvon Ball, de Budapest.

Capablanca debía jugar hoy contra el doctor M. Vidmar, de Yugoeslavia, pero debido a que éste se retiró en los últimos momentos, se aplazó el match.

Los juegos comenzaron hoy en el edificio del Schasta Sanatorium, tomando parte diez maestros, que son: F. J. Marshall y H. Steiner, de los Estados Unidos; R. Spielmann y H. Kmoch, de Austria; el doctor A. Vajda y Andress Steiner y L. Leresyi, de Hungría y Capablanca, de Cuba.

Los resultados, además del apuntado, fueron:

A. Steiner contra Menreyi, suspendido.

H. Steiner empató con Marshall.

Vajda contra Kmoch, suspendido, hallándose en posición favorable el primero.

Balla ganó a Spielmann con una inteligente combinación.

El segundo round se jugará en el siguiente orden:

Havasi contra Vajda.
Kmoch contra H. Steiner.
Marshall contra H. Steiner.
Merenyi contra Spielmann.
Capablanca contra Ball.

La muerte inesperada de Julio Tadeo arrebata a las sedas caribes uno de sus mejores y más entusiastas atletas

Era uno de los muy pocos veteranos de remos que conservaba Otilio Campuzano en su crew senior, habiendo remado su última regata en aguas del Malecón, por la Copa General Gerardo Machado, este año. Se distinguió también en foot ball y boxeo, en los que alcanzó muy sonados éxitos

Un atleta caribe, un joven del campo universitario, Julio Tadeo, ha caído de manera inesperada, abatido por la fatalidad, cuando su estructura de acero parecía asegurarle muy largos años de vida. En el Castillito de la Chorrera, lugar donde establecen los estudiantes su campamento de training en la época de los remos, halló la muerte el joven atleta. Anteayer noche, cerca de las doce, llegó Tadeo al castillito y al intentar penetrar en él por una ventana que tenía rotos los balaustres, para no interrumpir el sueño de los compañeros que dormían en el interior de la pequeña y vieja fortaleza, tuvo la desgracia de que un alambre eléctrico comunicara a los hierros de la ventana fuerte corriente, quedando electrocutado casi en el acto.

Al conocerse la noticia cayó el más desconsolador efecto, pues Julio Tadeo era por todos querido, sus camaradas se encuentran verdaderamente aterrados ante el hecho desolador. Fué Tadeo uno de los mejores remeros que tuvo la Universidad, ocupó el puesto de stroke en la canoa senior y logró para las sedas color marrón del Alma Mater, triunfos muy resonantes.

Y no solamente se distinguió en el rowing, que también en foot ball, boxeo y otros sports, supo lograr éxitos para la querida bandera universitaria. Comenzó remando en la categoría junior en 1925 y en esa misma temporada pasaba a ser senior al competir en aguas de Cienfuegos y de Varadero. Fué uno de los héroes caribes al discutirse el campeonato junior de foot ball ese año de 1925 en que su team salió con el pennant. En la última regata celebrada frente a los muros del malecón en opción a la copa General Gerardo Machado, ocupó el puesto de honor de la canoa caribe, en el stroke.

Otilio Campuzano, coach de remos de los caribes, tenía en gran estima a Julio Tadeo, a quien sus compañeros de aulas y deremos llamaban cariñosamente "Guanabacoa". Su carácter afable, su decisión en realizar siempre el último esfuerzo por su bandera caribe, su reconocido sportsmanship en todos los instantes de las contiendas deportivas le granjearon las simpatías más merecidas. Nuestro pésame más sentido enviamos a sus familiares y a la Comisión Atlética Universitaria.

Paz a los restos del infortunado atleta.

Estudiantes y Profesionales

Los libros e instrumentos de cirugía médica y dental, microscopios e instrumentos de mecánica dental, máquinas de escribir y cámaras fotográficas. Por la mitad de precio y menos, los tiene usted en "La Flor Cubana", Neptuno 129 y 131. Teléfono M-5137.

Los Phillies pierden su noveno encuentro consecutivo por 6 a 5

Un error del más "fresco" de los jugadores motivó la carrera decisiva

FILADELFIA, Septiembre 21. (UP) Un error de Fresco Thompson en el sexto inning del juego de hoy, puso a los piratas más cerca de los liders de la Liga Nacional, hundiéndose más los Phillies en el sótano. El error rompió un empate y Dawson anotó la carrera decisiva para que el Pittsburgh ganase con anotación de 6 a 5.

La derrota fué la novena consecutiva del Filadelfia.

Sweetland, aunque pitcheó bien, permitió trece hits.

Kremer, en el box de los Piratas, se indispuso durante el juego y Dawson lo relevó.

Score.

PIRATAS

	V.	C.	H.	O.	A.	E.
Adams, 2b.	6	0	2	3	2	0
L. Waner, cf.	5	1	1	2	0	0
P. Waner, 1b.	5	1	2	6	1	0
Traynor, 3b.	5	1	1	2	0	0
Scott, rf.	5	0	0	3	0	0
Wrigh, ss.	4	2	1	1	2	0
Comorosky, lf.	5	0	2	2	0	0
Hargraves, c.	5	0	3	6	1	0
Kremer, p.	0	0	0	1	0	0
Bartell (1)	0	0	0	0	0	0
Dawson, p.	3	1	0	1	0	0
Totales.	63	6	12	27	6	0

FILADELFIA

	V.	C.	H.	O.	A.	E.
Thomson, 2b.	5	1	1	2	2	2
Hurst, 1b.	4	0	2	7	0	0
Klein, rf.	4	1	1	3	0	0
Leach, lf.	4	1	4	5	0	0
Williams, cf.	3	1	0	6	0	0
Whitney, 3b.	4	1	2	2	2	0
Sand, ss.	3	0	0	0	3	1
Schulte, c.	3	0	0	2	0	0
Sweetland, p.	2	0	0	0	1	0
Green (2)	0	0	0	0	0	0
Frizerg, ss.	0	0	0	0	0	0
Southern (3)	0	0	0	0	0	0
Lerian (4)	1	0	0	0	0	0
Totales.	33	5	10	27	8	3

(2) Bateó por Sand en el 8º
(3) Corrió por Schulte en el 9º
(4) Bateó por Sweetland en el 9º

Anotación por entradas:

Pittsburgh. . . . . 401 001 000—6
Filadelfia. . . . . 400 010 000—5

SUMARIO:

Acumuladores: Scott, Wright (3), Leach (2), Whitney (2), Hargraves, Klein. Dobles: Klein, Leach. Home run: Wright, Leach, Whitney. Sacrificios: Scott, Klein, Hargrave. Bases por bolas: por Kremer 1, por Sweetland 6, por Dawson 2. Doble plays: Sand, Thompson y Hurst, Wright, Adams y F. Waner. Strukeouts: Sweetland 2, Dawson 1. Umpires: Reardon, Moran y Magee. Tiempo de juego: 1.45. Presenciaron 2,000 fanáticos.

SE HABLA DE UN PROXIMO ENCUENTRO EN EL QUE SERAN CONTENDIENTES EL EX-CAMPEON DEMPSEY Y Y. STRIBLING

Jack está ahora entretenido con la película 'La Gran Pelea", pero ésta no es para él un negocio grande como lo sería un bout con Stribling u otro cualquiera en el ring del Yankee Stadium

NUEVA YORK, septiembre 21.—(UP).— Jack Dempsey, excampeón de peso completo del mundo, que está representando ahora la película The Big Fight (La Gran Pelea) celebró hoy una conferencia con Tex Rickard, el promotor que le enseñó a ganar más dolares que los que podrá ganar como estrella de la pantalla.

Después de la conferencia, preguntamos a Dempsey si él tenía intenciones de volver al ring para intentar recuperar el título que perdió hace dos años con Gene Tunney.

"Estaré aún retirado "algún rato", dijo Jack, dando cierta expresión a la frase 'algún rato".

Con anterioridad, Jack había insistido que él estaba completamente dispuesto para pelear de nuevo. Y en una interviú formal declaró que "estaba listo".

Se tiene entendido que Rickard no hizo ninguna oferta definitiva a Dempsey, pero el promotor le ofreció darle el mejor puesto entre el racimo de aspirantes a la lucha por el campeonato de peso completo.

Se sabe que Tex y Jack llegaron a la conclusión de que el ex campeón podría dar una excelente pelea, y que lleva ventaja sobre todos los demás boxeadores que andan a caza del codiciado título heavy weight, dejado vacante por Tunney.

Es un hecho sabido que Dempsey no se considera independiente financieramente. En todas las empresas de negocios donde se ha metido ha salido perdiendo dinero.

La única posibilidad que se le ofrece para hacer un negocio lucrativo es un bout por el campeonato para 1929 que depende de que se presente como uno de los contendientes a la corona.

He aquí lo que el promotor y excampeón se proponen hacer:

Primero: Rickard continuará sus planes para el torneo de eliminación de peso completo durante toda la temporada.

Segunda: Dempsey seguirá siendo el héroe de "La Gran Pelea" durante tres semanas más.

Tercero: Para la primavera próxima, los más preeminentes pugilistas del torneo, que sobrevivan a la eliminación, serán matcheados con Dempsey para un bout de campeonato, que probablemente se celebrará en el Yankee Stadium.

El propio Dempsey ha declarado que no necesita ningún entrenamiento especial durante el invierno. "He mantenido mis condiciones de púgil para las exhibiciones. Aun cuando hago solo dos minutos de boxeo, tengo que dar la sensación de que noqueo a mi rival en la escena, y eso no es tan fácil como parece".

Es también probable que Jack tenga que continuar su exhibición sin los servicios de su esposa, Estelle Taylor.

Mrs. Dempsey está muy disgustada por la parte que le han dado y probablemente se retirará tan pronto como se encuentre un sustituto para ella.

En los círculos pugilísticos se cree que Young Stribling saldrá triunfante en la eliminación y tendrá que pelear con Dempsey una pelea verdad en 1929.

El lanzador Ruffing ganó su juego dando un jonrón en el 7o.

El cuadrangular de Charlie dió tres carreras a los Red Sox del Boston

SAN LUIS, septiembre 21. (UP.) Charlie Ruffin, lanzador de los Red Sox, ganó su propio juego contra los Browns del San Luis con score de 5 a 3 cuando disparó un jonrón con dos corredores en bases, en el séptimo inning.

Johnny Ogden, pitcher de los Browns, fué la víctima, a pesar de que mantuvo a sus contrarios en el mismo número de hits que recibió Ruffing.

		C.	H.	E.
Boston	000 200 300—5	9	2	
St. Louis	300 000 000—3	9	1	

Ruffingn y Hoffman.
Ogden y Denning.

TELEFONOS CONTRA ATLETICO DE CUBA

EN OPCION AL CAMPEONATO TRIANGULAR FEMENINO

EN EL CLUB SAN CARLOS

Hay sábado 22, se llevará a cabo un interesante encuentro entre los teams femeninos del Cuban Telephone Club y Atlético de Cuba.

Si las telefonistas logran derrotar en este encuentro a las tigresas, ganan de hecho el Campeonato y la Copa "Pérez de Acevedo", pero si por el contrario pierden las muchachas del disco, las de Atlético tienen entonces un gran chance de cargar con la championabilidad y romperle el invicto a sus bellas contrarias.

En el primer turno de la noche, saldrán al floor los teams Rojo y Azul de los carlistas en interesante match de su Campeonato Intersocios.

El martes próximo, probablemente celebrarán un interesantísimo juego los feos del Club Atlético de Cuba contra el formidable team de los Hermanos Maristas.

CHARLAS DE TENNIS POR Rogelio París

Almendares T. C. y Academia de Castro, jugarán esta tarde para decidir el semi-final superior de la zona del Vedado en la "Copa Habana".—Jovellanos vs. Santos Suárez en el distrito viboreño.—Actividades femeninas con vistas a la "Copa Azucarera".—Interesantes eliminaciones en el Luckey T. C.

Dos nuevas e interesantes jornadas se iniciarán esta tarde en la importante contienda empeñada entre representantes de trece distintos clubs para decidir la posesión temporal, durante éste año de la popular Copa Habana.

Reducido a nueve el número de los clubs supervivientes en los rounds preliminares celebrados durante la última quincena, figurando entre los descartados de la lucha, los conjuntos del Glee Tennis Club, Casino Alemán, Club Deportivo de Lawton y Guanabacoa Tennis Club, la situación se despejará aún más, una vez llevado a buen término las dos series que entre el día de hoy y el de mañana enfrentarán a los equipos del Almendares Tennis Club y de la Academia Castro, en la Zona Vedadista, mientras en el distrito de la Víbora, los parciales del Club Jovellanos contenderán contra los muchachos del Santo Suárez T. C. en la serie que completa la primera vuelta en esa Zona.

La circunstancia de haberse logrado siete inscripciones en el sector viboreño en tanto que los seis restantes clubs combatientes están agrupados en la Zona del Vedado, hará necesario el prolongar ligeramente más la lucha en el primer territorio. Ello justifica el que se celebre hoy simultaneamente una serie que corresponde al semi-final superior en la división del Vedado con un encuentro aún de primer round entre los viboreños.

TRIPLE LABOR

Baltasar Alvarez, el activo presidente del Almendares, que no contento con laborar a un tiempo en la buena marcha de este torneo, como miembro de la comisión organizadora y en preparar cuidadosamente a sus parciales para presentarlos como candidatos de triunfo, toma también parte activa en la campaña, al figurar como jugador regular en el line-up almendarista, confía lograr vencer la fuerte oposición que los representantes de la Academia Castro, comandados por Jenaro Suárez, habrán de ofrecerle, sin duda, en la jornada que dará comienzo esta tarde, en los terrenos locales, para poder cómodamente esperar el resultado del semi-final inferior en que se batirán los equipos del Olimpia y del Happy, y discutirle bravamente al grupo vencedor, la victoria en esa Zona.

Por lo que respecta a las actividades en la sección de la Víbora, interesante resulta mencionar que todas las series restantes de dicha Zona, incluyendo la que se iniciará esta tarde, tendrán verificación en los magníficos courts del antiguo Cuba Tennis Club, adonde ahora ha sentado sus reales la conjunción deportiva Seguros Whitner-Vasallo Barinaga, por haberlo así concedido, amablemente, los elementos directivos de esta prestigiosa agrupación.

Aunque el ganador de esta serie tiene la ingrata perspectiva de tener que enfrentarse a renglón seguido con el team del Mendoza que por su fortaleza, luce, por buen margen, como candidato a retener el trofeo este año, tanto los parciales del Club Jovellanos como los mantenedores de la enseña verde y blanca del Santo Suárez T. C. están animados con el propósito de rebasar el primer round para dar entonces una ruda batalla a sus próximos contrincantes.

COPA AZUCARERA

Evidenciando un saludable espíritu de combate que debía servir de ejemplo a los miembros del mal llamado sexo fuerte cuando se requiere una preparación cuidadosa con motivo de avecinarse una competencia de importancia, la flor y nata de las tenistas criollas están llevando a cabo concienzudamente esta labor, fija su vista en el inicio de la lucha por la Copa Azucarera que para discutirse entre equipos femeninos del Lucky T. C. y Lawn Tennis Club, dará comienzo el Sábado 13 del próximo Octubre.

Gisela Comallonga, que al igual que en la temporada pasada, comandara este año las huestes luckystas, ha organizado y está desarrollando con la cooperación completa de sus adictas, un excelente programa para redondear el equipo que deba enfrentarse con sus rivales de la calle Calzada.

Seleccionadas Lila Camacho, Amalita Castañeda, Margot T. de Rose y la propia Gisela para ocupar puestos regulares en el team local, se están celebrando en la actualidad unas series "round robin" para determinar sus respectivas clasificaciones.

En la primera de estas series que ya tuvo completa verificación, la nota sensacional la dió Margot T. de Rose al vencer inesperadamente a Lila Camacho y sumarse después sendas victorias a expensas de Amalita y Gisela, completando de esta suerte un record invicto en la vuelta inicial.

En el resto de los matches correspondientes a este round, Lila triunfó sobre estas dos últimas, mientras Amalita obtenía su única victoria en su encuentro con Gisela, quedando por consiguiente clasificadas, de modo provisional, en el orden citado.

REVES IMPREVISTO

Sin embargo, en el comienzo de la segunda y última serie de estas eliminaciones, que comenzó precisamente ayer, Amalita aportó la sorpresa, al batir en straight-sets a Margot Torriente, lo que beneficiará notablemente a Lila, en su empeño de poder presentarse a la extrema vanguardia cuando quede confeccionado en firme el conjunto luckysta.

Ahora bien, como quiera que existen dos vacantes que cubrir para completar la media docena de jugadoras que integran cada team, se están llevando a cabo, de modo simultáneo, otras eliminaciones entre el grupo que forman Hilda Roig, María Cabrera, Mercedes Martín Rivero, Silvia Sánchez Villalba y Caridad Almeyda, para seleccionar entre estas a las que deban complementar la lista de las cuatro primeras estrellas.

Hasta estos momentos, Silvia S. Villalba, con dos victorias sobre Mercedes M. Rivero y C. Almeyda, Hilda, Roig sobre Caridad Almeyda y María Cabrera sobre Mercedes M. Rivero, son las que lucen con más probabilidades de figurar en el team.

TAMBIEN MADRUGANDO

Conocedoras las socias del Lawn Tennis Club, de las previsoras medidas tomadas por sus rivales, han comenzado a su vez, desde hace varios días prácticas muy activas entre las que, posiblemente, defiendan los colores de la sociedad vedadista.

Nenetica García Longa y Graciela Roig, las dos columnas de mayor fortaleza del L. T. C., junto con María Antonia Freyre y Elena de la Torriente, constituirán, con casi completa certeza, el respetable cuarteto que llevará la ofensiva de la sección femenina del Vedado T. C., mientras que los nombres de Luisa Fernández Morell, Alicia González Lanuza y las dos Julias, Morales y Arellano, suenan como candidatas para llenar el quinto y sexto hueco del conjunto de las marquesitas.

Interesante, en grado superlativo, ha de resultar la contienda de este año en este simpático evento, ya que a la animación que de por sí trará consigo la lucha entre los dos clubs locales que mayor importancia conceden a las competencias femeninas, habrá que agregarse el considerable interés que se concentrará en los esfuerzos personales de Nenetica García Longa para no disminuir la ligera ventaja obtenida en las temporadas anteriores y poder mantenerlo ante el decidido empeño de Lila Camacho, nuestra brillante campion nacional, de confirmar, con una clamorosa victoria en este evento, su derecho conquistado en los pasados torneos nacionales de reinar por sus propio méritos en los courts criollos.

Juegos del domingo de la Unión Amateur de Foot Ball Assoc.

Se efectuarán en los terrenos de La Lechera, en Los Pinos, mientras se arreglan los de Víbora Park

El próximo domingo celebrará tres importantes juegos la Nueva Unión Amateur de Foot Ball Ass. Los llevar á efecto en los terrenos de La Lechera ,Nestle Anglo Swift Sositos en el Reparto Los Pinos. Cualquier "guagua" llevará a los fanáticos en pocos minutos al campo de deporte.

El Campeonato se desenvolverá en los amplios terrenos del Víbora Park. Provisionalmente, hasta tanto no se celebre la serie de tres juegos acordada por la Liga Intersocial, que decidirá el segundo puesto de su concurso. La Unión Amateur de Foot Ball se ve compelida a ofrecer sus partidos en otros terrenos.

LOS PARTIDOS

Se enfrentarán los siguientes equipo sel domingo próximo:

A la una p. m. los juveniles Arenas Foot Ball Club contra Kuroki.

A continuación Candado y Jardinero.

Luego más tarde, Purísima y Rumayor.

Los partidos no pueden ser más atractivos e interesantes. El Candado se halla en el segundo puesto del Campeonato, y de ganar el juego, empata con Club Tenerife. Los otros tres restantes se hallan empatadosa ctualmente.

SCHEDULE

El schedule del Campeonato es el que sigue:

Día 23: Purísima y Rumayor—Jabón Candado y Jardinero.

Día 30: Castillo y Bulnes; Tenerife y Rumayor.

Octubre 7: Purísima y Castillo; Jardinero y Tenerife.

Octubre 14: Jardinero y Rumayor; Bulnes y Candado.

Octubre 21: Tenerife y Castillo; Purísima y Candado.

Octubre 28: Jardinero y Bulnes; Rumayor y Castillo.

Noviembre 4: Tenerife y Candado.

Noviembre 11: Purísima y Bulnes; Purísima y Jardinero.

Noviembre 12: Rumayor y Bulnes.

EQUIPOS JUVENILES

Septiembre 23: Arenas y Kuroki.
Septiembre 30: San Miguel y La Fe.
Octubre 14: Kuroki y La Fe.
Octubre 7: Arenas y Nalón.
Octubre 21: San Miguel y Arenas.
Octubre 28: La Fe y Nalón.
Noviembre 4: Kuroki y Arenas.
Noviembre 11: San Miguel y Nalón.

ESTADO ACTUAL DEL CAMPEONATO

	J.	G.	E.	P.	Gf	Gc	Pa.
Equipos:							
Tenerife	2	1	0	1	3	3	4
Bulnes	1	1	0	0	2	0	3
Candado	1	1	0	0	3	0	3
Castillo	1	1	0	0	4	1	3
Purísima	1	0	0	1	1	3	1
Rumayor	1	0	0	1	0	3	1
Jardinero	1	0	0	1	1	4	1
Juveniles:							
La Fe	1	1	0	0	1	0	3
Kuroki	1	0	1	0	0	0	3
San Miguel	1	0	1	0	0	0	3
Nalón	1	0	0	1	0	1	1
Arenas	0	0	0	0	0	0	0

LOS QUE BATEARON DE HOME RUN AYER EN LOS DOS GRANDES CIRCUITOS

Hornsby, Braves.	2
Leach, Fillies.	1
Whitney, Fillies.	1
Wright, Piratas.	1
Rice, Tigers.	1
Stone, Tigers.	1
Zachary, Yankees.	1
Ruffing, Red Sox.	1
Ruth, Yankees.	50
nilsoW, Cubs.	30
Bottomley, Cardinals.	29
Hafey, Cardinals.	27
Gehrig, Yankees.	24
Bissonette, Robins.	23
Hornsby, Braves.	20
Harper, Cardinals.	19
Hurst, Fillies.	19
Ott, Giants.	17
Larry, Giants.	17
LIGA AMERICANA.	458
LIGA NACIONAL.	576
TOTALES.	1034

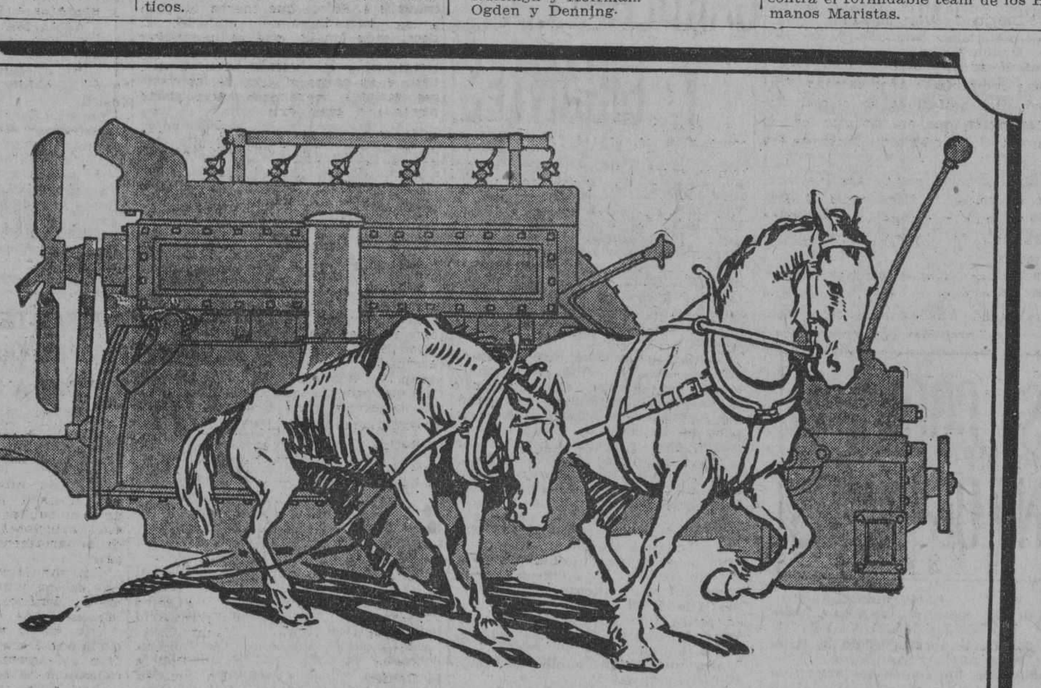

¿Qué caballos de fuerza obtiene Ud.?

Su motor fué construído para rendir un poder de caballos de fuerza determinado. ¿Disfruta Ud. de todo ese poder y de la energía acumuladora que su automóvil debió rendir? ¿o su motor está dando, a lo mejor, una pobre prueba, o son sus caballos de fuerza tan sólo una sombra de lo que debieran ser?

¡Observe su lubrificación! Aceite inferior, débil—aceite lubrificante que permite a la Fricción clavar sus voraces garras en las partes de metal no protegidas—reduce a la mitad el poder de su motor ¡y aún peor! firma la sentencia de muerte de su automóvil; obliga a las superficies metálicas a frotarse entre sí hasta hacerse pedazos.

Asegure el motor de su coche contra la destrucción. Disfrute hasta el último átomo de la fuerza de que su automóvil es potencialmente capaz, rellenando el cárter cada 1000 kilómetros con "Standard" Motor Oil—el aceite lubrificante que la experiencia recomienda.

"Guíese por esta marca"
STANDARD

Standard Oil Company of Cuba
"STANDARD" MOTOR OIL

8235

M.E.C.D. 2016

DICE CORBETT QUE JOHNNY RISKO SERA EL CAMPEON DE LOS HEAVIES

Tópicos Futbolísticos

A CARGO DE PETER

Acuerdos tomados en la junta celebrada el día 18 de Septiembre por la Nueva Federación:

1—Darse por enterados de los acuerdos del Comité Provincial.

2—Se aceptan las altas siguientes: Real Iberia, Emilio López Estévez, (Infantil). Por el Olimpia Sporting Club, Luis Mardones Barreto, y Roberto Lecue Abasolo. Por el deportivo Europa, José Alvariño Crespo. Por la Juventud Asturiana, Francisco López González (Infantil). Por el Santander Sporting Cluz, José Gutiérrez Mier, Luis Gómez Suárez, Euaristo Camino Quintana ,Antolín Herrera Palazuelos. Por el América Atletic Club, Angel Milá García. Y por el Club Sports Catalunya, Manuel Cotelo Veira.

3—Suspender indefinidamente al jugador Berges, del Real Iberia por agresión a un jugador del Club Sports Catalunya en el partido jugado entre ambos equipos últimamente.

4—Suspender el programa del Torneo de Campeones del día 23 de Septiembre motivado por la fiesta que ese día el Club Juventud Asturiana y dar una selección entre los equipos Fortuna, Catalunya y Olimpia contra el Club Real Iberia.

5—Se acuerda nombrar de árbitro para los partidos que se celebrarán el domingo en la Tropical al Sr. Pablo Ferré Elías.

6—Nombrar de Delegado Deportivo para los partidos de ldomingo en Almendares Park, al Sr. José Iglesias.

PROGRAMA PARA EL DOMINGO DIA 23 DE SEPTIEMBRE EN ALMENDARE PARK

A las dos:
CANTABRIA Y AMERICA. Arbitro: Jesús Hermo.
3 y cuarto:
INFANTILES
FORTUNA SPORTS CLUB y SPORTS CATALUNYA. Arbitro: Pelegrín; de jueces de línea, Conrado y Marcial Fuentes.
4:
SELECCION: Fortuna Catalunya Olimpia contra REAL IBERIA Zamorita, (Olimpia); Miró y Carlos díaz, (Fortuna); Freire, (Olimpia); Strauss y Lluhi, (Fortuna); Miguel Galcerán, (Sports Catalunya); Lecue, (Olimpia); Kovals (Fortuna); Galcerán, (Sports Catalunya) y Darío (Olimpia). De suplentes: Charles por el Catalunya y Pipa por el Fortuna.
De árbitros: José Pagés; de Jueces de línea, Weiss y Saturnino.

ESTADO ACTUAL DE LOS CLUBS EN EL TORNEO

Club contendientes.

	Jg.	Je.	Jp.	Gf.	Ge.	Pts.
Real Iberia ..	5	2	0	17	7	19
F. Spt. Club..	4	1	1	13	7	15
S. Catalunya..	2	1	3	9	11	11
J. Asturiana ..	1	2	3	7	8	10
O. S. Club ..	1	0	6	6	19	9

INFANTILES
Estado actual de los Clubs en el Concurso:
Clubs contendientes.

	Jg.	Je.	Jp.	Gf.	Ge.	Pts.
O. S. Club ..	1	3	0	3	2	9
J. Asturiana .	2	1	1	5	1	9
Real Iberia ..	1	2	1	8	6	8
F. Spt. Club..	1	1	1	2	2	6
S. Catalunya..	0	1	2	1	8	4

Resumen de los acuerdos tomados por los miembros del Comité Provincial de la Federación de Futbol de la Habana, en la Junta del Día diez y siete del corriente

1o.—Aprobar el acta anterior.

2o.—Aprobar la sactas de los partidos del domingo día diez y seis.

3o.—Descalificar por el término de diez días al jugador del D. Victoria, José García Rey; inhabilitar por lo que resta del concurso como capitán al Sr. José María Fernández, del Deportivo Covadonga.

4o.—Darnos por enterados de los acuerdos de la Federación.

5o.—Descalificar por el término de seis meses a los jugadores siguientes: Antonio García Martínez, del Santander; Enrique Saavedra, del Vigo F. Club; José Santana, del D. Templete; José Gómez, del D. Victoria por hallarse jugando en otras ligas extrañas a esta Federación

6o.—Nombrar delegado deportivo para el domingo día 23, al señor Alejandro Castrillón, en los terrenos del Tropical Park.

7o.—De turno para delegados económicos para el mismo campo Tropical la J. D. Castellana; y,

8o.—Orden de juegos para el Campo Tropical, como sigue:

Covadonga—Vigo	2.30
Victoria—Europa	3.50
Santander—Templete	5.10

En "El Cantábrico" ,de fecha 4 de este mes encontramos la siguiente información que copiamos por creerla de interés para nuestros lectores, la mayor parte de los cuales se interesan por el futbol en España:

"Convocados por el Racing Club, hubo el domingo una reunión, en la que se redactó el siguiente documento:

"Los clubs que suscriben, declarando anticipadamente que respetan la autoridad e historial deportivo que representan los clubs campeones de España en el movimiento futbolístico nacional, se han hecho cargo de las difíciles circunstancias que han creado los acuerdos tomados por dichos clubs campeones en una reunión celebrada en San Sebastián, y estimando oportuno el reunirse, para estudiar con la vista puesta en los intereses de la organización el movimiento actual del futbol espñaol, después de laborioso sdebates, en los que cada delegación ha expresado su opinión sobre los problemas planteados, han acordado, por unanimidad, hacer públicas las siguientes declaraciones:

Primera.—Que como club pertenecientes a la Real Federación Española de Futbol ,declaran que no reconocen más autoridad en el orden futbolístico nacional que la que representan sus Federaciones regionales, y, en un plano más elevado, el superior organismo citado anteriormente.

Segundo.—Que consideran factiosa toda reunión de clubs que tenga por finalidad el desacatar los acuerdos tomados en una asamblea nacional, pretendiendo al mismo tiempo sustituir a ésta en sus funciones legislativas, y niegan todo valor legal a los acuerdos que en esta clase de reuniones puedan adoptarse en relación con el futbol español.

Tercera.—Que no aceptarán la intervención en ningún organismo, competición o Liga que se forme de una manera irregular y que no esté aceptado previamente por la Real Federación Española de Futbol.

Cuarta.—Que ratifican, de una manera pública, su conformidad con las competiciones acordadas en la última asamblea nacional, llamadas "Copa de España" y "Campeonatos de España", y así lo harán presente a la Real Federación Española po rmedio de sus Federaciones Regionales, solicitando de la misma que, llegado el caso de no participar algunos clubs en dichas competiciones, ponga en inmediata aplicación el acuerdo tomado en la última asamblea nacional de que puedan participar los clubs que sigan a los no participantes en la clasificación de sus campeonatos regionales.

Quinta.—Que están dispuestos, si se juzga de conveniencia para el futbol nacional, a dar sus votos y a gestionarlos de las Federaciones a que pertenecen, para que en una asamblea extraordinaria o por medio de una consulta que realice el Comité Nacional, modificar la competición acordada para jugar el campeonato de España, en el sentido de que no participen los clubs que han sido designados por la asamblea, sino los que se clasifiquen como campeones y subcampeones en los campeonatos regionales, más un tercer clasificado por cada una de las regiones Catalana, Vizcaína, Guipuzcoana y Centro.

Sexta.—Que igualmente están dispuestos a dar sus votos y a gestionar los de las Federaciones a que pertenecen, para aceptar una fórmula de clasificación de todo slos clubs de primera categoría que sirva de base para establecer en la temporada 1929-30 una competición de Liga, por divisiones, siempre que dicha clasificación se obtenga por méritos contraídos en el campo de juego, y aun cuando en la aplicación de la misma se puedan conceder algunos privilegios a los seis clubs que han sido campeones de España.

Los clubs que suscriben, puestos a dar soluciones, proponen la siguiente fórmula de clasificación: El próximo campeonato de España se juega en tres grupos de regiones, existiendo en cada grupo dos campeones de España. Los cuatro primeros clasificados en cada grupo pasarían a constituir ,en número de doce, la primera división. Mas como pudiera ocurrir (aunque no es lo probable) que un campeón de España o los dos que juegan en cada grupo no se clasificasen, por azares de la suerte, entre los cuatro primeros, como privilegio, y a la vez como homenaje a su historia, se concede a los clubs campeones el derecho de pedir un nuevo partido de clasificación con el cuarto lugar de su grupo, si es uno el que no está clasificado, y con el cuarto y el tercero, si son dos los campeones clasificados, y, si en ese nuevo partido o partidos (a convenir si ha de ser uno o dos partidos) el equipo no campeón vuelve a reiterar su superior clase a la del campeón, aquél pasa a formar en l aprimera división, pues se le considera definitivamente clasificado.

El resto de los clubs clasificados en cada grupo, después del cuarto lugar, pasaría a formar la segunda división.

La tercera se formaría con los clubs que no hubiesen intervenido en el campeonato de España, por no haberse clasificado en su campeonato regional.

O esta otra: Los seis campeonos de España, por derecho propio, pasan a formar en la primera división, sea cual fuere su clasificación en el próximo campeonato de España, y los otros puestos los ocuparán los dos mejor clasificados de cada grupo. Con estos doce quedará formada la primera división para la temporada 1929-30.

La segunda división se formará con el resto de los clubs que no se clasifiquen en esos dos lugares.

La tercera división se formará como s edetermina en la propuesta anterior.

El sistema de promoción de una a otra división puede establecerse, bien de un modo automático, descendiendo el colista de la primera y ascendiendo el primero de la segunda, o mediante dos partidos en los que se pongan a prueba ambos contendientes su respectiva potencialidad.

Lo mismo se puede establecer para la tercera división en relación con la segunda.

Real Club Celta, Valencia F. C., Racing Club, de Madrid; Real Racing Club, Club Athlético Osasuna, Real Zaragoza, Real Murcia F. C., Baracaldo F. B. C., Real Valladolid, Cultural Leonesa.

Se reciben numerosas adhesiones de los restantes clubs".

NUNCA SE AGOTAN

Las energías físicas, el vigor y las fuerzas que suelen perderse o acharse de menos, nunca se agotan si se sabe conservarlas. Ello es fácil, el auxilio de las Píldoras Vitalinas es eficaz en estos casos porque llevan vigor a donde hay debilidad, fuerzas a donde hay flaquezas. No crean fuerzas sino que las renueran, reverdecen y dan el vigor que falta por desgaste o ruina.

Comentarios Sobre Sports Amateurs

La temporada de 1928 ha sido excelente para los peloteros jóvenes. Nunca como este año han brillado tanto los "newcomers" al base ball amateur. Team que puede formarse con estos reclutas

(Por PEDRO GALIANA)

Cualquiera que sea el resultado del campeonato de 1928— y por lo que se desprende hasta ahora los Marqueses del V. T. C. serán los conquistadores del pennant con Blanquinegros, Tigres y Caribes en sucesión —es evidente que la Liga Nacional de Amateurs ha alcanzado este año un éxito clamoroso en su campaña basebolera.

No se recuerda en los anales del amateurismo una temporada tan interesante, que ha venido a decidirse una semana antes de terminarse, ni se recuerdan tantos novatos haciendo el grado estelar. Casi todos los clubs han presentado muchos pinos nuevos de valía, que después de haber resistido el fuego de una temporada ruda en la "academia", están en disposición de codearse con las más renombradas estrellas del circuito.

Prácticamente, cada uno de estos "newcomers" ha ganado definitivamente su puesto regular, y es posible que cuando se alcen las cortinas para dar comienzo a la camptaña de 1929, cada uno estará en su puesto, dispuestos a demostrar lo hecho por ellos durante 1928 no ha sido obra de un año de suerte.

Los Marqueses del V. T. C., tres veces campeones de la Liga y actualmente en camino de ceñir la corona por cuarta vez, lo que establecerá un record en nuestro baseball amateur, no han tenido que presentar nuevas caras durante 1928, pues man tenían intacta la maquinita de 1927, con la posible excepción de la segunda vez, que fué cubierta por el veterano Gómez Calvo. Sin embargo, en estos últimos juegos de la season los Marqueses están probando un infielder joven, Sánchez, que parece tener madera para triunfador. En las dos salidas que ha hecho al diamante ha fildeado bien, ha bateado con oportunidad y ha demostrado mucha velocidad en las bases.

El Fortuna probó gran número de "rookies" y, realmente, ha sido el club que más suerte ha tenido con ellos. Casi todos han hecho el grado o han demostrado calibre para triunfar.

Felipe Ballesté, el catcher, es quizás el mas notable de todos. Ha bateado horrores, ha trabajado con gran habilidad las baterías enemigas y ha sido un ayudante eficaz para su hermano Pepe, en su espinosa labor. El outfielder Avoy ha sido otro de los buenos, pudiendo asegurarse que el muchacho es hoy en día uno de los fildeadores más seguros del campeonato. Se coloca con suma facilidad debajo de los batazos y sabe cortar los hits con mucha precisión. Su hitting ha sido bueno y su corring mejor. Solo ha tenido pequeños deslices a la hora de pensar, pero es de esperarse que el año que viene, más experimentado y completamente suelto, ponga toda su atención a las jugadas y sepa aprovechar las oportunidades a su debido tiempo. Los pitchers Pous y Castillo también han demostrado calidad.

El Atlético de Cuba ha presentado también varios reclutas de valía. Ahí tenemos al zurdito Pérez, que ha demostrado condiciones admirables como lanzador. Rosado, ha sido una verdadera sensación, a pesar de que su hitting no ha sido muy extraordinario. Batán ha sido otro de los buenos, siendo muchos los que creen ver en él un bateador de excelentes condiciones naturales. Mención también se ha distinguido,, lo mismo que el pequeño La Paz, detrás del back stop.

En la Universidad tenemos al pitcher Benítez, que según todos los críticos, discute con el Maese Ballesté la supremacía del pitching de la presente temporada. Y también podemos citar al chiquito Bernal, que aunque no es un hitter de calibre, ha demostrado madera para adelantar y es un fildeador excelente.

En la Policía tenemos al pitcher Clavel, que hubiese resultado más efectivo de haber tenido en su defensa una novena debidamente preparada. También podemos citar al catcher Cordeiro— buen hitter y excelente tirador a las bases — y al infielder Díaz.

El Ferroviario fué construido este año a base de veteranos, destacándose en el line up hombres como Pedro Pérez, Quintero, Armenteros, Freyre y otros más que jugaban pelota cuando Benítez era un bebito y necesitaba la ayuda maternal para pasear por las calles de Santiago. Pero, en el team figuró un muchacho como Collazo, que no es malo como pitcher y un infielder joven, y de buenas condiciones como Ruperto González, que cuando adquiera más experiencia ha de resultar uno de los favoritos del base ball amateur.

En el Yacht Club temos tenido al inicialista Soler, que marca el paso a los bateadores del circuito, al short stop Luján, que es un fielder admirable a la vez que oportuno bateador, y el pitcher Artiles, que tuvo a su cargo el alza de los valores yatistas, lográndolo hasta cierto punto con gran éxito.

El campeonato, como se ve, nos ha brindado una buena oportunidad de ver en acción a muchos pinos nuevos, que son precisamente los que hacer falta en nuestro base ball amateur, y que serán los que en época no lejana, den el brinco al profesionalismo y ocupen el sitial que para ese entonces habrán abandonado Mike González, Luque, Cueto, Joseito Rodríguez y otros más.

El número de "newcomers" ha sido tan grande, que puede formarse con ellos una novena estelar en la seguridad de que los que intenten detenerla, aun cuando tengan experiencia, tendrán que batir muy duro el merengue para poder triunfar.

Examinen sinó este conjunto:
Felipe Ballesté, catcher.
J. Solerr, primera base.
Ruperto González, segunda base.
F. Rosado, tercera base
J. Luján, short stop.
M. Bernal, left field.
J. Batán, center field
Mñ Avoy, right field.

Pitchers.

M Pérez .. .. Atlético
Collazo, ... Ferroviario
Artiles .. .. Yacht Club.
Pous .. .. Fortuna
Clavel .. .. Policía
Benítez .. .. Universidad

.. Nuestro team estelar.

A los que de una u otra manera ha venido interesándose por nuestro team estelar de base ball amateur, nos permitimos anunciar que para los primeros días de la próxima semana lo lanzaremos al "mercado", confiados en que no será devorado por las fieras de nuestro pasatiempo nacional.

SEGUN JAMES J. CORBETT SERA JOHNNY RISKO Y NO OTRO EL FUTURO CAMPEON DE LOS HEAVIES

El famoso Caballero del Ring elogia a Risko en casi todos sus artículos. Considera que su carrera es una de las más bellas del ring

James J. Corbett, ex campeón del mundo del peso máximo y excelente crítico pugilístico, se ha descolgado con un artículo altamente encomiástico de Johnny Risko, el ex panadero de Cleveland. Cree nuestro hombre que Risko es de los que llegará a la meta si se le hace justicia y concede oportunidad.

Dice así el ex campeón:

"No había nada de científico en el estilo de Risko y puede ser que parezca carecer de un poderoso golpe, pero un hombre no necesita ser espectacular ni tener un puño demoledor, no ya para pelear por un campeonato, sino que hasta para ganarlo.

"Risko tiene un poder de asimilación y una facilidad para reponerse como no la tiene ningún otro entre los actuales ases del boxeo.

"Y por último, tiene un estilo de pelear capaz de desesperar a cualquier humano que no tenga un ciento por ciento de boxeador.

"El muchacho de Cleveland comenzó su carrera hace muy pocos años y, sin embargo, hoy por hoy se reputa como uno de los más temibles aspirantes al título.

"Nadie parece inclinado a pensar que Risko sea una figura meteórica en el pugilismo de ahora, aunque su carrera es precisamente eso: meteórica.

"Apenas se había graduado procedente de los "amateurs", hace unos tres años o cosa así, cuando se enfrentó a Gene Tunney. El hombre que es actualmente campeón mundial ganó la pelea, pero siempre fué ardiente y entusiasta en la exaltación de Risko y en aquel entonces dijo:

"Risko es un hombre que viene a pasos agigantados. Con un poco de experiencia obtendrá un altísimo lugar en el mundo del ring".

"Y así ha sido. Su triunfo sobre el paquidérmico George Godfrey, conquistador de Paulino, fué un testimonio final a la grandeza de Risko. Johnny parecía un niño frente al gigantesco negro. Y al enfrentarse con él, probó no sentir temor ante el hombre que había noqueado a un buen número de aspirantes.

"Risko fué sobre Godfrey atacándole sin cesar y no paró hasta no tenerlo vencido. Por hacerlo así logró eliminar a la titulada amenaza negra.

"Antes de eso había vencido a Jack Sharkey. Y antes que a éste se había enfrentado a media docena de aspirantes, acabando con todos, uno por uno.

"El salto de Risko de la obscuridad a la fama, plantándose frente al grupo de los aspirantes, ha sido igualado solamente por otro gran peleador del pasado. Y ese peleador fué Jim Jeffries. En 1897 Jeff era mi "sparring patrner". Dos años después peleaba por el campeonato del mundo.

"El resto de nosotros necesitó bastante más tiempo que Risko para llegar. Yo necesité seis años para obtener la categoría del más resaltante rival de John L. Sullivan y fuí peleador durante diez años, antes de llegar a ser un real contendiente. Johnson comenzó a obtener galones en 1899 y hasta 1910 no pudo vencer a Jeffries.

"Jess Willard estuvo en el ring tres años y medio antes de tener la oportunidad con Johnson, y el record de Willard no puede en modo alguno compararse con el brillantísimo de Risko. Jess obtuvo aquella pelea con Johnson más por habilidad de su "manager" que por verdadero arte boxístico.

"Jack Dempsey comenzó a pelear en 1914 y tuvo su oportunidad cinco años más tarde. Gene Tunney necesitó seis, para llegar a la posibilidad de que le dieran oportunidad con un campeón.

"Pero Risko ha encontrado su camino hacia la cúspide en sólo tres años y no ha ganado sus galones con argucias de su "manáger" ni con cuentos fantásticos, sino fajándose con todo el que ha querido pelear con él.

"Cuando un hombre honesta y honorablemente gana el derecho a pelear por el campeonato del mundo no debe haber obstáculo alguno para él y yo sé que al pugilismo es difícil que lleguen las influencias de la política".

Corbett, por lo que se desprende, no ha observado la carrera de Paulino Uzcudum, el campeón de Europa, que empezó a boxear ya directamente como profesional, el año 1923. Y probablemente tampoco la de Roberto Roberti, el italiano que después de celebrar tres únicos combates en su patria y 20 en los Estados Unidos puede alabarse de no haber perdido más que ante Phil Scott, el mejor esgrimista de Europa, por puntos.

TENNIS

Nada resulta tan desagradable en un partido de tennis como ver a dos jugadores tratar de alcanzar al mismo tiempo una pelota. Esta falta de entendimiento se debe casi exclusivamente a que es la primera vez que juegan en pareja o bien lo han hecho un número limitado de veces.

En los matches en que los cuatro jugadores actúan cerca de la red y toman la mayoría de las pelotas de volley, resulta verdaderamente difícil establecer, mediante exclamaciones, el turno para que el tiro sea ejecutado por uno u otro jugador. Lo mejor, en esos casos, es dedicarse exclusivamente a pensar las mejores oportunidades de cada uno de los compañeros y dejar la contestación al otro jugador, siempre que se compruebe que está en mejores condiciones de jugar la pelota.

Cuando las parejas han actuado ya cierto tiempo juntas, no es preciso ningún aviso o exclamación, pues en la mayoría de las veces, cada uno de los jugadores sabe el momento en que debe intervenir para alcanzar la bola o bien dejarla para que juegue el compañero.

No sucede, empero, lo mismo con las pelotas que vienen dirigidas al back court y realizan una trayectoría alta. En estos casos, para hacer más efectiva la armonía de la pareja, es muy natural y útil que el jugador que está en mejor posición para ver la jugada llame la atención de su compañero mediante una exclamación o frase cualquiera, bien antes o después de que la pelota haya picado en el sector. En esas circunstancias, el compañero estará en mejores condiciones de saber a qué atenerse y podrá adquirir inmediatamente la posición más conveniente para realizar la jugada siguiente.

No sólo presenta esta ventaja el llamamiento de un compañero al otro. Sucede muy a menudo que esas exclamaciones sirven de verdadero aliento para el otro jugador y en muchas ocasiones conservan las energías en forma muy productiva.

Los mismos principios pueden aplicarse exactamente cuando una pelota está en posición dudosa con respecto a cualquiera de las líneas. El jugador que está en mejor posición debe tratar de ayudar al compañero que corre en busca de una pelota, mediante un aviso, que puede ser el de "buena" o "mala". El procedimiento ahorra muchas energías a los jugadores.

Estos principios se desarrollan con la experiencia y el buen juicio de los jugadores y su práctica puede resultar de grandes beneficios.

GORDON

Sportfolio

Ha pitcheado algún juego en el club Newark el lanzador Walter Johnson? Es cierto que una vez pitcheado tres desafíos seguidos sin que le hicieran carreras?

Cuál fué el All-Star de McGraw de 1928? Cree Ud. que Stanley Harris continúe de manager de los Senadores en 1929?

Quién es mejor, Sammy Gray o Sam Jones? Qué pitcher ha ganado más juegos consecutivos? Cuántos juegos seguidos ha ganado Walter Johnson?

Cree Ud. que el Filadelfia Americano vaya a la serie mundial? Porqué no publica el DIARIO, como en años anteriores, los champions de cada departamento de las Grandes Ligas?

Cuántas divisiones hay en boxeo? Cuáles son y qué peso tienen marcadas? Quiénes son los campeones mundiales de Boxeo?

Cuál es el record de struke outs que tiene Dazzy Vance en un juego? Dónde se pueden comprar las guías de base ball de la Casa Spalding?

Cuál es el batting de Ty Cobb en su carrera basebolera? Cuántos años comprende? Cree Ud. que Ty haya sido el pelotero más popular del baseball?

En cuántas peleas participó Jim Jeffries en su vida? Quién es superior: Jack Delaney o Tommy Loughran?

Ponchó alguna vez Walter Johnson, trescientos peloteros en una temporada? Quién es superior, Herb Pennock o Lefty Grove?

En qué año Gene Sarazen el campeonato de golf de los Estados Unidos?

Respuestas a las preguntas de ayer

Morris, del Boston Red Sox; Bruné, de los Piratas y Malone, del Chicago Cubs, son los pitchers novatos de 1928, que mejor resultado han dado en la presente campaña. Su segunda pregunta es muy difícil de contestar. Hay muchos bateadores oportunos en las Mayores. Le citaré unos cuantos: Paul Waner, Hogan, Lindstrom, Traynor, Gehrig, Manush, Myer y otros más.

Hubbell, de los Gigantes, parece superior a Fussell, de los Piratas. Los Piratas poseen mejores outfielders que los Gigantes. Ahora bien, el mejor trío de la Liga Nacional lo tiene el CChicago Cubs: Stephenson, Wilson y Cuyler.

Ray Kremer, de los Piratas, fué el pitcher que menos carreras limpias permitió en la Liga Nacional, durante la pasada temporada. Dazzy Vance tiene mejor record que Larry Benton, en su carrera como big leaguer.

Jess Haines, del St. Luos, fué el pitcher que más lechadas dió en 127, con seis. Larry Benton ganó 17 juegos y perdió seis en 1927.

Luque ganó el champion pitching de la Liga Nacional con 27 victorias y 7 derrotas. Es muy difícil que un lanzador pueda ganar actualmente 30 juegos.

No sabemos el batting del player Hanson, enviado por los Yankees al club Albany, de la Liga del Este. A Cuba no llega el batting de los peloteros de ese circuito.

El catcher Dickey permanece todavía con los Yankees. Miller Huggins tiene pensado convertirlo en receptor regular para 1929.

Sobre le batting del player Bryant, del club Hartford, le decimos lo mismo que sobre Hanson, del Albany.

Si desea comprar el Sporting News, que llega a la Habana todas las semanas, escriba a The Diamond News, en los bajos del Centro Asturiano.

El pitcher Wells trabajó bien cuando estuvo con el Detroit ,pero en esa novena no le dieron el chance debido y ganó pocos games.

George Burns será utilizado por Miller Huggins enun cambio de players durante el invierno. Miller está decidido a reforzar su pitching staff y tiene puesto los ojos en Morris, del Boston y Ted Lyons, del Chicago White Sox.

Lea mañana: SPORTFOLIO

Pese a la Aparente Superioridad de Mickey Cochrane, es Difícil Señalar al Mejor Receptor de las Mayores

Mickey es uno de los mejores catchers de ambas Ligas, pero Hogan, Wilson, Hartnett, Sehang, Picinich y Kenna, son tan efectivos como él

(Por WILLIAM HENNIGAN)

Uno de los problemas más difíciles de resolver actualmente en las Mayores es el de los catchers. ¿Cuál es el mejor de ellos? Usted podrá suspehar que Mickey Cochrane, por ejemplo, es una luminaria de la posición, pero tiene que convenir con nosotros en que hoy en día hay en el "big show" más de cuatro receptores que son tan buenos y tan efectivos como Mickey.

Si nos mijamos en los Gigantes, por ejemplo, encontraremos allí a Frankie Hogan, que es un recibidor admirable y un hitter de excepcionales condiciones. En el St. Luis veremos a Jimmy Wilson y al charlatán Oil Smith. En el Chicago están Gabby Hartnett y Mike González y en los Atléticos tenemos a Cochrane, que fué la selección de Babe Ruth para su mejor team de baseball.

Entre estos seis receptores podría escogerse el mejor del mundo, sin embargo, aun tenemos a Val Picinich, d los Rojos del Cincinnati, que fué responsable del éxito del team al principio de la temporada. Después está el veterano Wally Schang, para el que el tiempo, aparentemente, no tiene límite. Y tenemos a Red Hargrave, qué ha brillado con el Detroit y a BillyKenna, que ha hecho el grado con los Senadores.

Otro catcher que merece consideración es Charley Hargreaves. Cuando el ex-Robin se adhirió a los Piratas a mediados de la temporada el team de Bush se encontraba en pésimas condiciones, pero una vez que Hargreaves se unió a los players d ela ciudad del humo, el team mejoró su labor en el diamante y las taquillas ganaron mucho. Recientemente Hargreaves ha permanecido fuera de juego por lesiones.

El magnífico Hogan ha sido una gran cooperación para el Manager McGraw, en los rápidos esfuerzos del team para apoderarse del pennant de la Liga. Ha desempeñado su posición detrás del bate, tal como se esperaba, y su oportuno batting ha sido un gran factor para la subida del team.

Para estar más seguros, los Gigantes poseen otro catcher de reconocida habilidad y un player bastante valuebla, Bob O'Farrell. Bob ha actuado valientemente con el New York, pero este año se encuentra algo decaído en el battin.

Al igual que la adquisición de Hargreaves fue la que sacó de un gran aprieto, a los Piratas, cuando Jimmy Wilson ingresó en las filas de los Cardenales, estos comenzaron a subir hacia el lugar de honor. Aunque Wilson ha estado algo débil con la "majagua" es uno de los contendientes más relucientes para los honores del catching.

Picinich, de los Reds, ha tenido un año absolutamente maravilloso, tanto en el departamento de catching como a la "estaca" derrotando los esfuerzos de Hargrave que se encontraba a la cabeza en el batting de la Liga no hace muchos años.

El Filadelfia parece haberse poseído de dos novatos capacitados para la posición detrás del bate, en Davis y Lerián.

Cochrane es uno de los preferidos de Connie Mack y por lo tanto, uno de los "leading" players de la Liga Americana. Verdaderamente es un laborioso detrás del plate. Pocos son los que le ganan en esa posición. Batea tercero y es un gran corredor de bases. Todo unido, Cochrane es una estrella en el baseball.

Cuando los Atléticos decidieron deshacerse del optimismo que poseían sobre la oposición de los Yankees, haciendo la tournée por el Oeste de los Estados Unidos, Cochrane se paró detrás del bate y prestó todo el auxilio necesario para que su team no se alejara mucho de la renombrados Mulos de Manhattan.

Imposibilitado a jugar durante la mayor parte de la temporada, Benny Bengough de los Yankees, ha sido, desde que regresó a las filas, un gran factor para Huggins. El receptor de los Yankees no será de la categoría de Cochrane y Hogan al bate, pero es un magnífico catcher. Los "ladrones" de bases no se atreven a cometer hazañas con frecuencia cuando Bengough está de "vigilante" detrás del plate.

Kena, con los Senadores, es uno de los descubrimientos del año. Harris y Griffith tienen una alta opinión sobre este joven y con razón. Ha demostrado ser un catcher espléndido y está bateando alrededor de 300, mucho más que Muddy Ruel.

Una de las sorpresas de la temporada ha sido la brillante labor de Moe Berg de los White Sox. Ha adquirido un gran estilo y batea más de 300 por primera vez en los años que lleva con las mayores.

Detroit también ha encontrado un hombre capacitado entre los tantos catchers en Hargraves. Este novato ha estado tan efectivo al bate, que Moriay lo ha movido a ocupar un puesto de preferencia en el batting orden. En particular, Hargraves ha molestado bastante a los Atléticos con sus batazos de cuatro y tres esquinas, así como de menor distancia.

Suscríbase al Diario de la Marina

CHARLES DRESSEN, DEL CINCINNATI REDS, ES YA UNO DE LOS MEJORES INFIELDERS DE SU LIGA

Aunque todavía no ha recibido la publicidad de otros players de la novena, ni ha tenido la suerte de Hughey Critz, Dressen ha hecho el grado y parece destinado a lucir mucho

Poco será dicho de Charles Dressen, pero, indudablemente, el pimentoso third baseman de los Reds ha sido una de las sensaciones de la temporada de base ball que está al terminar en las Mayores.

Charles ha tenido que trabajar entre varios contratiempos. Primero sufrió mil enfermedades y sufrió una merma considerable en su batting personal. Después se encontró con la popularidad de Critz, y tuvo que luchar abiertamente para impedir que las simpatías del joven second baseman matase por completo su habilidad. En 136 juegos ha ido 433 veces al bat, y ha acumulado un batting average de 301 y al campo ha lucido a la misma altura de Freddie Lindstrom y Harold Pie Traynor, las dos estrellas de la Liga.

Sí, queridos lectores, nuestro bien conocido amigo, Charles Dressen, es ya uno de los mejores infielders de la Liga Nacional a pesar de que los críticos americanos no han querido reconocer todavía su habilidad y lo mantienen en la obscuridad. Aun vamos más lejos: Charles es hoy por hoy el tercer antesalista de las Mayores. Lindstron y Traynor son superiores a él por el batting que sostienen, pero Dugan está por debajo, lo mismo que Willie Kamm, Ossie Bluege, Larry Bettencourt, Buddy Myer, y otros protegidos de la suerte. Cualquiera de éstos fildea menos que Dressen y no tienen su oportunidad al bat.

Charles ingresó en el Cincinnati en la primavera de 1925, procedente del club St. Paul, de la Ass. Americana. En ese entonces estaba reputado como uno de los mejores infielders de las menores y se pensaba que fuera el salvador del infield rojo por esta temporada. Pero, fuertes dolores en el brazo le impidieron actuar como él sabía hacerlo y tuvo que contentarse con calentar el banco casi toda la campaña.

Esto fué suficiente para que los críticos se olvidasen de él. Los críticos tienen la mala costumbre de celebrar solamente al player que está en el sandelero, al que ha triunfado y no necesita de bombos, y claro está, Dressen se vió relegado al olvido, y cuando le dieron el chance debido, trabajó sin entusiasmo y fracasó. Pero Hendricks tuvo fe en él. Se acordó de sus bellísimas performances en el St. Paul, donde además de figurar siempre como cuarto bate, estaba considerado como uno de los mejores empujadores de carreras del team, y lo sostuvo en la novena todo el año, aun cuando su hitting dejaba mucho que desear.

Y Dressen mejoró, recuperó su brazo, encontró el lado flaco de los pitchers de la Liga Nacional, y hoy en día es uno de los players más útiles que tiene el Cincinnati. Su hitting es consistente y oportuno, su fielding sensacional y su velocidad ha contribuido poderosamente a que el alaizquierda del infield rojo haya sido durante toda la campaña una de las murallas del team.

Dressen es además un hombre de espíritu, jamás se da por perdido y siempre juega a ganar. Players como éstos se ven poco en las Mayores, por eso el Cincinnati tiene que sentirse orgulloso con poseerlo en su line up. El año que viene, cuando esté más suelto en la Liga y no tenga preocupaciones con el brazo, Charles será el rival más grande que pueda presentársele a Traynor por la supremacía de la tercera esquina del infield.

Dressen nació en Decatur, Illinois, tiene 29 años y está jugando pelota desde que tenía 16 años de edad. Empezó como profesional en el club Decatur Blues, que era dirigido por el inmortal Joe McGinnity. Entonces era pitcher.

"Eres muy chiquito para las labores del box,— le dijo un día McGinnity. Tienes que jugar una posición cualquiera del cuadro. Dedícate a la antesala".

Y Dressen pasó de pitcher a infielder, resultando en poco tiempo una notabilidad. Jugó con el club Moline, de la Three Eye League, pasó después al Peoria y de allí al St. Paul, donde permaneció hasta que los Rojos de la Ciudad Eterna decidieron darle un chance en 1925.

Los Maristas siguen alcanzando triunfos en Basquet Ball

El miércoles pasado volvieron a derrotar al five Telefónico

El miércoles por la noche celebróse en el floor del San Carlos un buen doble header de basket ball, y uno de los juegos tuvo de contendientes a los fives de las sociedades Maristas y Teléfonos, terminando con score de 36 por 27 a favor de los primeros.

Este match resultó sumamente movido y marcó la décima cuarta victoria de los Maristas sobre el quinteto Telefónico. Este record incluye los juegos celebrados la pasada temporada.

Ambos teams demostraron verdadero interés en la victoria, y prueba de ello lo tiene el que ambos jugaron a todo vapor, gardeando demasiado fuertes en ciertos puntos. Ambos cometieron 22 fouls!

El team Marista ganó, y con ello demostró que es mejor. Sus jugadores actuaron bien en las tiradas al goal, destacándose mucho Giraud, Muñoz y el utilísimo Infiestas.

El score fué:

MARISTAS

	Fig.	Fog.	F.C.
Cardoso f.	1	3	4
Muñoz f.	2	1	3
Infiesta c.	4	0	4
Tabares g.	0	0	4
Giraud g.	2	4	3
M. Díaz	1	2	4
Alfonso	1	3	0
Arce	0	0	0
Totales	11	13	22

TELEFONOS

	Fig.	Fog.	F.C.
Rubio f.	1	2	4
Masón f.	3	9	2
Hierro c.	1	0	4
Villazón g.	0	0	4
Moya g.	0	1	4
Pons	0	0	2
Delgado g.	2	1	2
Totales	7	13	22

Maristas	36
Teléfonos	27

Basket en la Y

Radio y Electricidad

A CARGO DE ALBERTO GIRO

NUESTRA PAGINA DOMINICAL DE RADIO

Mañana, domingo, publicaremos como de costumbre un página completa dedicada a "Radio y Electricidad".

Los aficionados encontrarán en la misma, material informativo de mucho interés y diagramas muy útiles.

RADIO CLUB DE CUBA

Rápidamente progresa el Radio Club de Cuba.

De un momento a otro serán inauguradas las clases de radiotelegrafía pratis para los socios de este Club.

El interés que han despertado las mismas, es extraordinario.

TRASMISIONES PARA HOY

2-W-X, trasmitirá de 5½ a 7.
2-M-G, trasmitirá de 5½ a 7.
2-L-P, trasmitirá de 11½ a. m. a 1 p. m.
2-L-P, trasmitirá de 8 a 11 p. m.
2-A-Z, trasmitirá de las 11 en adelante las últimas noticias.

PROGRAMAS EXTRANJEROS

PCJJ de la Philips, en Holanda, trasmitirá de 12 a 2 de la tarde, en 30,2 metros.

WGY (Schenectady, N. Y.)
General Electric Company
790 Kilocycles (379.5 Meters)
Channel 79
Eastern Daylight Time

6:45-8:00 a. m.—Setting-up exercises.
8:30-8:50 a. m.—"Cheerio" talk and music.
11:15-11:30 a. m.—Radio Household Institue (New York).
12:55 p. m.—Time signals.
1:00 p. m.—Weather report.
1:02 p. m.—New York stock reports.
1:12 p. m.—Weather report.
6:55 p. m.—Baseball scores.
7:00 p. m.—Statler's Pennsylvanians, directed by Johnny Johnson (New York).
7.30 p. m.—Musical program, Hotel Sagamore (Rochester, N. Y.)
8:00 p. m.—"Mr. and Mrs. Radio Skits".
8:30 p. m.— Correct time.
8:30-9:00 p. m.—Variety Hour with Mildred Hunt, soprano (New York).
9:00-10:00 p. m.—The Open Mike (New York).
10:00 p. m.—Organ recital, Robert Berentsen (Rochester, N. Y.).
11:00-12:00 p. m.—Dance program, Hotel DeWitt Clinton (Albany).

WOC THE PALMER SCHOOL OF CHIROPRACTIC
DAVENPORT, IOWA
Central Standard Time. 374.8 Meters, 800 Kilocycles, 500 Watts

A. M.
10:00 to 10:10—Opening Markets.
P. M.
Noon to 12:57—Brunswick and Victor Record Program.
12:57 —Standard Time Signals.
1.00 eo 1:10—Weather Forecast and Closing Market Quotations.
1:30 to 2:30—Musical: RCA Demonstration Hour.
5:30 to 5:40—Davenport Daily Times News Review.
5:40 to 5:45—Baseball Scores.
5:45 to 6:00—Chimes Concert.
6:00 to 6:15—Sunshine and the Kiddies.
6:15 to 6:30—Talk: "A Week of the World's Business", by Dr. Juluis Klein, Director Bureau of Foreign and Domestic Commerce, U. S. Dept. of Comerce.
6.30 —Corret Time Announcement.
6:30 to 7:00—The Variety Hour.
7:00 to 8:00 The Open Mike.

LA SECRETARIA DE OBRAS PUBLICAS SIGUE DECIDIDA A INAUGURAR EL PASEO DE MARTI EL 10 DE OCTUBRE

Los informes de los trabajos de construcción de la carretera central en la provincia de Santa Clara, dan cuenta del adelanto de las obras. — Construcción de puentes

Los informes de los trabajos de la Carretera Central en la provincia de Santa Clara, dan cuenta del adelanto de las obras. — Según los informes recibidos por el doctor Céspedes, han progresado mucho las obras de la Carretera Central en la provincia de Santa Clara. Se encuentra terminada la explanación de ciento ochenta y cinco kilómetros, con excepción de los cruces en Santo Domingo, Esperanza, Placetas y unos tramos antes de llegar a Jatibonico.

En el trayecto de Santa Clara a Placetas, por la topografía del terreno se han vencido grandes dificultades. La construcción de la base de hormigón se llevará a cabo en estos días. Los contratistas están preparando los equipos de concreteras para dar comienzo a los trabajos.

Se han terminado setenta obras de fábrica, y se hallan en construcción unas ciento cuarenta, de las cuales son en su mayoría puentes de relativa importancia.

En la travesía por Cabalguán sigue el trazado de la Avenida de Placetas que quedará convertida en un hermoso paseo.

Construcción de un puente. — El Negociado de Caminos y Puentes ha informado que se hallan al pie de las obras las estructuras metálicas de los puentes Aguacate y Maibío, que serán emplazados en las obras de la Carretera Central en la provincia de Oriente.

Autorización a los Ferrocarriles Unidos. — Con carácter provisional se ha concedido permiso a la Compañía de los Ferrocarriles Unidos para ejecutar las obras de ampliación solicitadas en el espigón que posee dicha compañía en el litoral de Hacendados.

Remoción de postes. — El Negociado de Caminos y Puentes ha informado sobre las distintas remociones de postes en distintos lugares, con motivo de las obras de la Carretera Central, especialmente en el tramo de la Habana a Gamuza, Bayamo y Santa Rita y en la calle de los Mártires en la Villa de Guanajay.

Proyectos recibidos. — Por el Negociado correspondiente fué sometido a la aprobación del secretario del ramo el proyecto y presupuesto de las obras de reparación de la carretera de Guáimaro a Palo Seco.

Y por el ingeniero jefe de la provincia de la Habana, se han terminado los proyectos de las obras de la carretera de Guayabo a Peñalver. La subasta de estas últimas obras se celebrará el día 25 del corriente.

Documentación recibida. — El secretario de Obras Públicas ha recibido la documentación de la subasta obras de reparación de la carretera celebrada hace algunos días de las de Gibara a Velasco.

El drenaje del Paseo de Martí. — Han quedado terminadas las obras de drenaje del Paseo de Martí, según el informe rendido al doctor Céspedes. Se ha aprobado también la instalación del nuevo alumbrado. El doctor Céspedes ha recomendado la urgencia en todos los trabajos, pues son sus propósitos inaugurar esas obras el próximo diez de Octubre.

MAS DE DOS MIL MATRICULADOS EN EL INSTITUTO

Para el martes, a las cuatro están citados los alumnos de la Orquesta Sinfónica

La matricula oficial para el curso 1928 a 1929 se va desenvolviendo con toda normalidad, habiéndose inscrito hasta el presente más de dos mil y pico de alumnos. Se ha dado preferencia en los primeros días a los alumnos cuya matrícula no ofrece inconveniente alguno, dejándose para la próxima semana las de todos aquellos que necesitan consultar previamente lo que puede matricular, a causa de las asignaturas pendientes de años anteriores.

Estará abierta hasta el día último de este mes; pero debe tenerse en cuenta que las cartas de pago deben ser entregadas también en Secretaría antes de las cinco de la tarde de ese mismo día.

Falta todavía por realizar toda la matrícula de los alumnos del curso preparatorio, que empezará a hacerse tan pronto se conozcan los resultados de los exámenes de ingreso que se celebrarán mañana sábado.

La Dirección ha citado para el sábado a las once de la mañana a todos los Catedráticos para tratar asuntos de interés para el Instituto.

También la Dirección ha dispuesto se cite para el próximo martes, a las cuatro y media de la tarde, a todos los alumnos que forman parte de la Orquesta Sinfónica, para comenzar los ensayos, así como a los alumnos de nueva matrícula que deseen pertenecer a dicho Conjunto Musical.

Se nos ha rogado lo hagamos saber así al público para que concurra el mayor número, de modo que dicha Orquesta pueda lucirse en la misma forma que en la fiesta de Payret. Ya el piano ha sido ordenado y el Teniente Herrero entusiasta e insustituíble Director prepara las selecciones apropiadas a la índole de la fiesta.

SE PROCEDERA PRONTO A CONSTRUIR LA CARRETERA QUE UNE A PUERTA DE GOLPE CON LA GRAN RUTA CENTRAL

Grave accidente sufrido por el tren de Caibarién. El Arzobispo de la Habana. Sánchez Aballí y los fletes baratos. El General Mario G. Menocal. El Admor. General de los F. C. Unidos

La carretera entre Puerta de Golpe y la Central.—Ayer por la tarde regresó a Puerta de Golpe el doctor Pedro Díaz quien nos informó que vino ayer por la mañana acompañado de los señores, Arsenio Cheroni, José Besú, Francisco Padilla, José García; Arturo Mosquera, y José Urquiano para visitar al señor Secretario de Obras Públicas, doctor Carlos Miguel de Céspedes y obtener de él el arreglo de la carretera que une a Puerta de Golpe con la carretera central.

El doctor Céspedes les ofreció; para muy breve plazo, construír con material igual al que usa en la carretera central, esa carretera, pues es su propósito y así está consignado en el Plan de Obras Públicas, que toda carretera que entronque con la central quede nueva y bien construida como ella.

Al mismo tiempo les ofreció trasladar a Majagua en el paso sobre Río Hondo el puente que hoy existe en Ajiconal facilitando así mas la comunicación con Puerta de Golpe.

Sabido es que el señor Secretario de O. P. tiene el propósito de trasladar todo puente que no use en la central a los lugares en que sean de verdadera utilidad.

Estos señores comisionados salieron altamente complacidos de su entrevista.

Grave accidente al tren de Caibarién.—En la noche anterior al entrar en el patio de la Estación de Sagua el tren 10 procedente de Caibarién y que debía llegar a la Terminal a las 7 y 20 de la mañana de ayer, se le volcó su locomotora 401, y el alijo de esa locomotora, descarrilándosele la casilla de equipajes número 142, lesionándose el fogonero Vicente Alvarez quien recibió quemaduras en el brazo derecho.

El tren continuó su recorrido con la locomotora 70 y con una hora y 31 minutos de retraso.

Según se deduce, el accidente fué intencional, pues, entre las agujas del chucho allí existente apareció trabado un lingote de hierro.

Salvador Domenech.—Ayer regresó de Sagua la Grande, luego de hacer extenso recorrido por las Villas, el activo administrador de la King Refractories Co. en esta República señor Salvador Domenech.

Excursión de Palos a la Habana.—Mañana domingo, llegará sobre las 5 de la tarde, una excursión que partiendo de la estación de Palos por toda la línea Sur de los F. C. Unidos tomará pasaje en los 16 coches que arrastrará para traerlos a la Habana con el fín de asistir a la manifestación, homenaje de simpatías que se tributará esa noche al Jefe del Estado con motivo de su onomástico que se celebra el lunes. Regresará por la noche.

El Arzobispo de la Habana.— Acompañado de Monseñor Manuel Arteaga Provisor de este Arzobispado, regresó de Pinar del Río el señor Arzobispo de la Habana, Monseñor Manuel Ruiz.

El Secretario de Comunicaciones.—El lunes 24 agregado al Tren "Expreso Limitado" saldrá el coche-salón 500, llevando a Santiago de Cuba al Ingeniero Rafael Sánchez Aballí, Secretario de Comunicaciones y Presidente de la Comisión de Ferrocarriles.

Le acompañarán otros señores y es su principal objeto gestionar los embarques de frutos menores en cantidad, aprovechando los trenes directos que ha logrado obtener de los F. C. Unidos y de Cuba. Estos trenes semanales, por ahora, y hasta diarios si fuere necesario, cargarán los frutos menores a tarifa rebajada a precios especiales.

Expreso Limitado.—Por este tren llegaron: De Santiago de Cuba, el doctor Arturo Beltrán, la señora "Bebé" Valiente de Valiente acompañada de su hija Esperanza; y Manuel Menéndez. De Camagüey, los señores Antonio Lugones y Ernesto García Mate. De Nuevitas, el doctor Victor A. Betancourt. De Cienfuegos, el señor Angel Marrero, de Morón, el doctor Mario del Pino y A. Marrero, De Remedios, el señor Luis Becerra. De Matanzas, la señora Concepción Figueras de Díaz. De Santa Clara, el joven José Manuel Delgado, hijo del Secretario de Gobernación, Isidro Torrens y Antonio Pascualy, De Ciego de Avila, el señor Juan Borotau compañero en la prensa. De Cárdenas, Miguel González y Antonio Suárez, y de Nuevitas, el señor Harold García.

El Gral. Mario García Menocal.—En el coche-salón "Virginia", agregado al Expreso Limitado, llegó ayer procedente del Central "Santa Marta" el Gral. Mario García Menocal expresidente de la República, acompañado de sus familiares y del señor Alicio Arguello.

El señor Manuel Sainz.—Ayer por la mañana, fué a Matanzas el señor Manuel Sainz, Inspector General de Ferrocarril Cubano de Hershey.

Los trenes de Caibarién y Cienfuegos.—Por estos trenes llegaron de Cienfuegos, el doctor Federico Laredo Brú, Juan y Dolores López, César y Francisco Morejón, y Bernardo Castillo, de Sagua la Grande, el doctor Cardona, Antonio Luaces y Manuel Rodríguez. De Cárdenas, el teniente Pérez, del E. Nacional, y Luis Marín.

Tren a Camagüey.—Por este tren salieron: A Cabaiguan, el señor Joaquín González, A Cárdenas, el señor Carlos González. A San Miguel de los Baños, el doctor Cristobal de la Guardia y Rodolfo Martínez. Al Central "Farque Alto", el señor Vicente Rupiá. A Remedios, Arturo Sánchez. Al Perico, el señor Juan Fernández Aizugaray, acompañado de sus familiares. A Sagua la Grande, el señor Jesús Múñoz. A Cienfuegos, el señor Juan Martínez. A Amaro, el señor Rodolfo Rasco, y a Cruces, Luis Sánchez.

Ferroviarios amigos del "Gral Machado".—Ayer visitaron en comisión a sus compañeros Ferroviarios, el presidente del Comité Amigos del Gral. Machado, y el secretario de ese Comité señores Arturo Mederos y Serafín Sigfredo con el objeto de invitarlos para la manifestación en honor del Gral. Machado.

El doctor Dorta Duque.—Salió ayer tarde para Camagüey, el doctor Manuel Dorta Duque, Catedrático de la Universidad Nacional.

Tren a Santiago de Cuba.—Salieron ayer tarde por este tren a: Sagua la Grande Miguel Ruiz; a Santiago de Cuba, la señorita Calás, la señorita Moulort, Juan Veliz, los familiares del doctor Peña, a Santa Clara, los doctores Manuel Zaldivar y Alfredo Estrada, Jaime Pérez, el Comandante Médico del E. N. Fernando Franca y el doctor Ramón Lorenzo; al Central "Progreso", la señora Josefina G. de Cuesta y su hija la señorita Onelia Cuesta; a Trinidad Antonio Mauris y sus familiares; a Varadero la señorita Berta Rojas, Enrique Antiga; a Santo Domingo Ernesto Pérez y su esposa la señora María Josefa Trujillo; a Matanzas el Inspector de la Secretaría de Hacienda señor Francisco Guigou; a Banes el doctor R. A. Hernández y su esposa; a San Miguel de los Baños Jaime Suárez y sus familiares, Carlos Victor Hernández. Manuel Suárez; a Jovellanos el Teniente del E. N. Betancourt y su hijita "Gladys".

El Administrador General Auxiliar. Hoy saldrá para Cárdenas el señor F. G. J. Ketch Administrador General de los F. C. Unidos ocupando el coche-salón "Josemite".

El Secretario del Gobierno Provincial de Matanzas.—Ayer por la tarde llegó de Matanzas el doctor "Tasito" Herques, Secretario de aquel Consejo Provincial. Regresó por la noche a dicha Ciudad.

Tren de Santiago de Cuba.—Llegaron por este tren ayer tarde de: Placetas, la señora García Castro y familiares; del Perico, la señora Celia Castro de Sotolongo; de S. de Cuba, las artistas Blanquita Bárcenas y Gloria Yañez, la señora del General Barragán y familia; de Ranchuelo, la señora Laudelina Zayas de Rodríguez e hijo; de Bayamo Rodrigo Rodríguez y el Ingeniero Segcth de Santa Clara Amadeo Toscano y familia, Rafael Piñeira, H. Acosta: de Limonar Felix y Evasio Martínez Gobernador de Matanzas, Sixto Lecuona, la señorita "Nena" Curbelo, Mario y Arturo Muro, de Aguacate Rafael Rodríguez; de Cárdenas Feliciano Alegría; de Camagüey ,las señoritas Zoila y Sara Ramos: de Kings ton vía S. de Cuba, Antonio González López.

El Ingeniero Jefe de los Unidos.—De disfrutar sus vacaciones llegó de los Estados Unidos el señor J. W. Stickney, Ingeniero Jefe de los Ferrocarriles Unidos.

Viajeros de la tarde— Salieron ayer tarde a Puerta de Golpe Francisco Padilla, Arsenio Cheroni, a San Miguel de los Baños los Jóvenes Eusebio Ortiz Franchi, Luis Mederos y su señora; a Matanzas Dr. Pablo Díaz, Antonio Perera, Tesorero de aquel Ayuntamiento, señora Anita Sosa el Consejero de aquel Consejo Provincial Armando Lima, el Representante a la Cámara José Manuel Fernández, Alberto Rodríguez: a Limonar, la señora Llorens, de Guissó; a Aguacate Abelardo Jorge, a Jovellanos, Lizardo Cueto, a Campo Florido la interesante señorita Delia Salsa Ruiz, Delfín Padrón; a Jaruco, Olimpio Travieso, José Cruz, el Presidente del Partido Conservador de aquel lugar Julián Romeu; a San Miguel de Casanova, las señoritas María del Carmen y Zoila Ferrera.

Llegaron de Taco Taco Bernardo Martínez y su hija Sarita; de Guane, Fernando Barrera; de P. del Río, Octavio Duarte y su esposa Amelia Arroyo, Isidro Inguán e hijos; de Palmira el Tte. del E. N. José R. Coterón; de Cienfuegos José Lapeira y señora; de Encrucijada la señorita Aida Alvaré; de Limonar Enrique Bosch, de Colón, Manuel Gómez, Juan Antonio Martínez, de Santa Clara, la señora Rosita Otero de Gutiérrez e hijos.

Obras de Caldereteria y Pailería.—Ayer regresó del Central Limones el señor Vicente Domínguez entendido contratista de trabajos de caldereteria y pailería que tiene a su cargo las obras que se viene efectuando en aquel Central, con éxito por su parte.

La señora Herminia Olivert de Abril.— Ayer tarde llegó de San Miguel de los Baños la distinguida dama Herminia Olivert de Abril esposa del tan querido Secretario de la Empresa del DIARIO DE LA MARINA Dr. Manuel Abril Ochoa. Le acompañaban sus hijas las señoritas "Nenita" y Micaela Abril y la señorita Graciella Diago.

ULTIMOS TRENES

LORENZO A PEREZ. — En el coche-salón Virginia, agregado al tren Expreso Limitado salió anoche para Camagüey, acompañado de su esposa, el señor Lorenzo A. Pérez, Superintendente General de los Ferrocarriles Consolidados de Cuba.

EL ALCALDE DE BANES. — Regresó anoche en el tren Expreso Limitado, a Banes, el señor Delfín F. Campañá, Alcalde Municipal de aquel término.

EXPRESO LIMITADO. — Salieron anoche por este tren a: Morón, Pedro Pelegrín; a Holguín, Julio Villegas; a Puerto Padre, Manuel García Muñoz, inspector de Comunicaciones; a Sancti Spíritus, las señoritas Adelfa y Julita Valdivia; a Santiago de Cuba, el ingeniero de Obras Públicas, Andrés García de la Torre, Luis Carballo y su esposa Carmen Durán, Domingo Casero; a Cabaiguán el Comandante del E. N. Ovidio Ortega del Estado Mayor, en comisión de servicio; a Camagüey, la señorita Angeles Miranda, Luis Fernández, el doctor Octavio Freyre, Supervisor del Paludismo en aquella provincia, la señora L. G. Patten y sus hijos, la señorita Africa Tabares; al central Estrada Palma J. G. Ríos; a Ciego de Avila, el doctor Rodolfo Romero y señora; a Morón Rafael Pardo.

TREN A CIENFUEGOS. — Salieron anoche por este tren a: Bejucal, Juan Guerendian, alto empleado de los Ferrocarriles Unidos y acompañado de su esposa: a Cienfuegos Emilio Navarro y su hijo Santos, Nicolás Salabarría, Miguel Albizú Jr., despachador de los Ferrocarriles Unidos, acompañado de su distinguida esposa la señora Carmen Iduarte de Albizú, José Rodríguez y señora, Pedro Rebull, Eduardo Roca y Vicente Picazo.

Sociedades Cubanas

Hoy, sábado, no tenemos en las sociedades cubanas más que dos bailes, el uno del Santos Suárez Tennis Club, y el otro el gran baile de bandos que celebrará el Liceo de Arroyo Arenas.

La pasada semana se notó gran actividad en las sociedades, al igual que para la próxima en que hay anunciadas más de cinco fiestas bailables; así es que la semana que hoy termina viene a ser el necesario descanso entre dos semanas—la pasada y la próximo—de gran actividad.

EL BAILE DE HOY.—En Arroyo Arenas.—Baile de bandos. Esta noche, en el hermoso palacete que este club posee en la carretera de Arroyo Arenas, se efectuará un gran baile de bandos para recaudar fondos a beneficio del club.

Los bandos rosa y gladiolo que son los más fuertes, luchan por la supremacía.

Para el triunfador habrá premios de valor.

Prometo dar la reseña de esta fiesta.

LA EXCURSION DE LA JUVENTUD HABANERA.—A Santiago de las Vegas. El próximo día 7.

Es grande el interés que ha despertado la próxima fiesta de la Juventud Habanera, al simpático pueblo de Santiago de las Vegas.

Tocará un sexteto, seguramente el Boloña, una jazz band y una orquesta para los danzones.

Será sin duda alguna esta excursión una fiesta grata a cuantos la disfruten.

MIRAMAR GARDEN Y EL GRITO DE YARA.—El 9 de octubre y en conmemoración del glorioso Grito de Yara, se celebrará en los espaciosos salones del Miramar Garden, un gran festival que se titulará "Una Noche Cubana".

Bello y apropiado el título. Para cuyo efecto se hará un barrio cubano, sin que falte el típico bohío, que simbolice la casita criolla donde expenderán el lechón tostado y el aromático café carretero. El programa bailable será extenso y variado y será interpretado por un jazz band, una orquesta y el Trío Matamoros.

DEPORTIVO LUYANO MODERNO.—Cada día que pasa se nota más animación para la gran verbena que el Deportivo Luyanó Moderno celebrará en los hermosos jardines de La Cotorra, el día 6 de octubre.

Grandes alicientes cuenta el programa confeccionado por el Comité de Damas de la Sociedad, y lo garantiza el hecho de haber contratado la orquesta de Tata Pereira y el Sexteto Boloña. Esto unido a los fuegos artificiales, que como decíamos en nuestras notas anteriores, será algo sorprendente. Organillos, en fin todo género de atractivos propios de una verbena.

La entrada solamente vale sesenta centavos, siendo para las señoras y señoritas gratis, y pueden solicitarlas en la Secretaría, Concha y Luyanó, o bien por el teléfono X 1460.

Enrique PORTO.

EL IMPUESTO POR LA VENTA BRUTA Y LOS SOMBRERERO

Una comisión de la Asociación de Comerciantes visitó al jefe de este impuesto

Cumpliendo el acuerdo que adoptó la Sección de Almacenistas y Fabricantes de Sombreros, que tiene constituída la Asociación de Comerciantes de la Habana, una comisión de dicho organismo visitó ayer al señor Jefe de la Sección del Impuesto sobre la Venta y Entradas Brutas, celebrado con el mismo un detenido cambio de impresiones respecto de las visitas de inspección que habían recibido varios miembros de la sección mencionada.

Los comisionados trataron de la fórmula que la Asociación de Comerciantes de la Habaan presentó al señor Secretario de Hacienda para lograr que las materias primas importadas por industriales que no venden sus productos a consumidores o particulares, estén exentas del pago del impuesto del uno y medio por ciento en las Aduanas de la República.

La comisión solicitó que se aplazara todo procedimiento, dentro del orden legal, para estudiar este asunto detenidamente, y el señor Jefe de la Sección del Impuesto sobre la venta y entradas brutas accedió a esta solicitud, manteniendo siempre la estricta observación de las leyes.

CELEBRO SESION LA JUNTA NCNAL. DE SANIDAD

Se trató del importante problema de las casas escuelas en su mejoramiento

Ayer celebró sesión la Junta Nacional de Sanidad y Beneficencia, bajo la Presidencia del Director de Sanidad, actuando de Secretario de la misma el Jefe de Despacho de la Dirección y con asistencia de casi todos los miembros, tratándose los siguientes asuntos:

Aprobación del acta de la sesión anterior.

La Junta aprobó un informe sobre edificación de una casa para cuartel de la Guardia Rural en el poblado de Arrite del Término Municipal de Rodas.

Se aprobó un moción sobre la inscripción de 15 productos farmacéuticos del doctor Conrado García Espinosa.

Pasó a informe el expediente del Balneario de San Diego de los Baños.

Se trató después, el problema de las casas- escuelas ,acordándose dirigirse al señor Secretario de Instrucción Pública, para que cuando se construya casa-escuelas, se comunique a Sanidad, para esta estudiar sus condiciones sanitarias que sean indispensables observar.

Se dió por enterada prometiendo asistir a los homenajes que se rendirán al señor Presidente de la República los días 23 y 24 víspera y día de su onomástico.

Siendo avanzada la hora se suspendió la sesión.

CELEBRO IMPORTANTE JUNTA LA SECCION DE LAS INDUSTRIAS BASICAS

Con la asistencia de los señores Victor G. Mendoza, Pedro de Arango, Isaac del Corral, Ramón Guerra y Antonio Carrillo, celebro ayer junta la Sección de Industrias Básicas, en el local de la Sección de Fomento y Expansión Comercial.

Se dió cuenta del estado en que se encuentran las ponencias que fueron repartidas en la sesión del día siete, en la que se encuentran trabajando las personas designadas para informar, lo que se hará en la próxima junta.

Se dió lectura asímismo de un escrito de fecha 14 del mes en curso de la Compañía Curtidora, relacionado con la industria a que se dedica, acordándose elevarlo al señor Secretario de Agricultura.

El próximo viernes volverá a reunirse en el mismo local de la Sección de Fomento y Expansión Comercial.

COBRANDO HABERES ELECTORALES

El Juez de Instrucción Lcdo. Eduardo Potts, estuvo ayer en Gobernación para que le entregaran sus dietas del tiempo en que desempeñó funciones electorales, como Presidente de Junta.

SE DIRIGEN AL SR. SECRETARIO DE OBRAS PUBLICAS, LOS PRODUCTORES DE PIEDRA PICADA DE LA REPUBLICA

Se quejan de los perjuicios que a sus intereses y al pueblo causa una disposición, prohibiendo adquirir a los contratistas de ese Dept. piedra que no sea de las Canteras de Camoa

La Asociación de Productores de Piedra Picada ha dirigido al secretario de Obras Públicas el siguiente escrito:

Sr. Dr. Carlos Miguel de Céspedes. Secretaría de Obras Públicas. Ciudad.

Señor:

Los que suscriben, en nombre y representación de los intereses afiliados a esta Asociación, ante usted comparecen y dicen:

Que existe una disposición de esa Secretaría, que estiman lesiva a los intereses que representan, y es: aquella que prohibe a los contratistas de ese Departamento el uso de piedra que no sea de las Canteras de Camoa.

Que esa disposición representa la casi total paralización de todas las actividades de las canteras de esta provincia, que representan un capital invertido de dos millones de pesos y unos mil obreros sin trabajo.

Que la preferencia que dicha orden entraña es antieconómica, no sólo a los intereses preteridos de los dueños de canteras por nosotros representados sino para el Estado, que al establecer un monopolio de uso, lo establece de abuso, ya que el precio que está pagando por la piedra es superior al que podría obtenerlo en un mercado libre.

Para dar una idea de lo que dicho monopolio representa, queremos significar a usted que los precios a que están obligados a mal vender nuestros afiliados su producción, son los siguientes:

Metro de piedra picada, entregada en obra: $1.65.

Metro de rajón, picada, entregada en obra: $1.35.

Contra los siguientes precios que cobra la compañía monopolizadora, Camoa Quarry Company:

Metro de piedra picada, entregada en obra: $2.84.

Metro de rajón picado, entregado en obra: $1.95.

Que significa un aumento de: $1.19 por metro de piedra picada y $0.60 por metro de rajón, que está pagando de más esa Secretaría en ese suministro.

Queremos significarle que bajo la dirección de usted, se han realizado obras en esta ciudad de tanta importancia como las del Capitolio, del Malecón, Avenida de las Misiones, Parque del Maine, Prolongación del Paseo del Malecón, Plaza de la Fraternidad y otras, y podemos asegurar que el noventa por ciento de la piedra empleada en ellas procede de las canteras por nosotros representadas, sin que la falta de la piedra que produce las Canteras de Camoa afecte la consistencia y durabilidad de las mismas.

Debemos significar que las canteras asociadas a esta institución han cooperado siempre con usted en la labor que se ha impuesto, suministrando todo el material que su Secretaría ha demandado, a muy bajos precios, y trabajando día y noche en las épocas de gran demanda, para evitar demoras por falta de piedra.

Esa Secretaría sostiene el criterio que toda la piedra empleada en las obras que demanda, de cualquier clase que sea la obra, debe de tener un coeficiente de desgaste de siete por ciento, y en nuestro concepto ahí estriba el error.

En placas de concreto que sirven como asiento al piso de asfalto, la placa no tiene desgaste, siendo su resistencia por comprensión y como la placa está integrada por proporciones determinadas de arena, piedra, cemento y agua, y resiste por comprensión de determinadas libras por pie cuadrado, que exige esa Secretaría, la placa es buena para uso a que se destine, aunque la piedra en ella empleada no tuviera siete por ciento de coeficiente de desgaste.

La experiencia indica que la piedra que va a emplearse en un pavimento cuya superficie de desgaste se halla en la piedra, debe estar comprendida en los siguientes valores:

Coeficiente francés de desgaste de 12 a 8.

Homogeneidad de 12 a 8.

Dureza, de 15 a 18.

Valor cementable, de 25 a 75.

(Datos tomados de la tabla número 3, página número 566, Blanchard American Highawy, Engineers).

Ahora bien, si la piedra va a ser usada embebida en hormigón o cuando su superficie va a ser recubierta con materia bituminosa de desgaste, el propio Blanchar dice, en la página número 566, tabla cuarta llamada tercera: "Limits for French coeficiente of wear are not at present considered necesary for this type or construction," es decir: "límites para el coeficiente francés de desgaste no son, al presente, considerados necesarios exigirlos para este tipo de construcción".

Tenemos la seguridad, dada las características que ofrece la piedra de la Cantera de Camoa, por la falta de homogeneidad que a simple vista ofrece, que, si en vez de muestras seleccionadas, se cogieran tipos de diferente constitución, teniendo en cuenta el por ciento de cada clase que integran un metro cúbico, el promedio de los coeficientes de ensayo que se obtendría sería menor al exigido por esa Secretaría.

Por otra parte, la piedra caliza que por regla general es la que en casi su totalidad cubre el territorio cubano, si bien no ofrece los coeficientes de desgaste exigidos en las tablas referidas, dentro de los límites señalados, ofrece, en cambio, el mejor tipo de piedra para hormigón, condiciones de resistencia superiores que pueda emplearse, por reunir las a los esfuerzos a que va a estar sometida.

Es por todo lo expuesto, y por otras razones que no se ocultarán a su buen juicio y clara inteligencia que pedimos a usted haga cesar la orden dada a los contratistas de esa Secretaría, referente a utilizar únicamente piedra de las Canteras de Camoa, y, en su consecuencia, autorizarles consumir piedra de las canteras que mejor convenga a sus intereses, siempre que el material responda a los fines a que se dedique.

Con gracias por su atención a este asunto, cortesía que no dudamos merecer de usted, y quedamos muy atentamente. — H. A. Clews, presidente. — A. O. Ceberio, secretario.

EL DOCTOR SANTIAGO ARGÜELLO HABLA CONTRA LA PENA DE MUERTE EN LA ASOCIACION DE REPORTERS

Estima que la evolución de las sociedades, del espíritu humano y de las escuelas penales modernas debe orientarse hacia la rectificación generosa del concepto del castigo

Ante una concurrencia selecta y numerosa pronunció su cuarta conferencia el doctor Santiago Argüello, en los salones de la Asociación de Repórters. Lo interesante del tema y el anuncio de que en la misma se presentaría a la sociedad cubana el notable tenor cubano José Ojeda, congregó, como decimos al principio, a una selectísima y numerosa concurrencia. A las cinco de la tarde, los salones se encontraban repletos e hizo su presentación el tenor Ojeda, que es sin duda, uno de los grandes tenores de la época actual. Cantó selecciones de las óperas Carmen, Traviata y Rigoletto, y algunas canciones. Desde el primer momento el tenor Ojeda demostró sus grandes facultades y el público pudo convencerse de que se encontraba en presencia de un gran tenor, que responde con exceso al nombre que trae de Italia y Barcelona donde ha cantado con gran éxito.

La simpática y notabilísima recitadora Emma Piñeiro, recitó una composición titulada Noche Lugubre, original de la malograda poetisa Alfonsina Storni, recibiendo por su artística labor, una calurosa ovación.

Y llegó el turno al doctor Argüello después de hacer distintas consideraciones sobre la inutilidad de la pena de muerte y de demostrar que no remedia ninguno de los males sociales, leyó el discurso que pronunció en el Senado de Nicaragua, el día que el tribunal condenó muerte a un criminal llamado Hilario Silva.

Bellísima conferencia, que su extensión impide como es nuestro deseo reproducir íntegramente. En ella el ilustre Argüello habla a lo más hondo de la conciencia humana. No conoce al raro especimen del crimen a quien va a aplicársele el rigor extremo de la sanción capital. Jamás lo ha visto. Quiere utilizarlo como el motivo para salvarlo a él de la muerte y a sus jueces de un error. Sobre el delincuente y sus jueces debe tenderse la palabra divina de Jesús, "Amaos los unos a los otros". Y en torno de aquella petición de muerte el conferenciante hace las más interesantes elucubraciones y fija las orientaciones modernas y reformadoras de las escuelas penales y la necesidad de que las sociedades modifiquen sus códigos y su ideología acerca del castigo.

El público aplaudió al doctor Argüello largo rato y siguió conmovido, el giro de sus ideas en la bellísima disquisición acerca de un problema que después de algunos años, ha vuelto a tener en Cuba, en estos últimos, casi constante actualidad, al aplicarse con el rigor que la Ley demanda.

FOLLETIN 7

EL TESORO DE TARZAN

NOVELA

POR

OSCAR RICE BURROUGHS

TRADUCCION DE

EMILIO M. MARTINEZ AMADOR

De venta en las librerías "La Moderna Poesía", Pi y Margall 155 y "Cervantes", Avenida de Italia No. 62.

(Continúa.)

pletamente, de arriba abajo y de un lado a otro. ¿Qué podía significar aquello? Werper era hombre instruido e inteligente. Su educación militar le había enseñado a emplear el juicio para los fines a que estaba destinado. Un túnel sin salida como aquél era cosa descabellada.

Un túnel sin salida como aquel era cosa descabellada. Debía de continuar forzosamente al otro lado del muro. Alguien, en cualquier tiempo pasado, lo había mandado condenar, con algún fin que él se sabría. El extenviente se puso a examinar el muro a la luz de la vela, y con gran alegría observó que los pequeños bloques de piedra tallada que lo componían estaban simplemente encajados uno encima del otro, sin mortero ni argamasa. Apretó uno de ellos,, y con alborozo vió que lo podía desprender fácilmente. Uno tras otro fué quitando los bloques, hasta dejar una abertura lo bastante grande para dar paso a su cuerpo; y entonces se arrastró por ella hasta una cámara espaciosa y baja de techo. Al otro lado se encontró con una puerta que le cerraba el camino; pero también cedió a sus esfuerzos, porque no estaba atrancada. Un pasillo largo y oscuro se abría delante de él; mas antes de haber avanzado mucho, el cabo de vela se agotó hasta quemarle los dedos. Lanzando un terno lo tiró al suelo, donde chisporroteó un momento y se apagó.

Quedó Werper en absoluta oscuridad, y de nuevo el terror invadió su espíritu. No podía adivinar qué otros abismos y peligros tenía delante; mas estaba dispuesto a creer que se hallaba más lejos que nunca de la libertad; tan deprimente es la carencia absoluta de luz para quien se halla en terreno desconocido.

Lentamente y a tientas prosiguió el camino, rozando con las manos en las paredes del túnel y arrastrando cuidadosamente los pies antes de dar un paso hacia adelante. No le era posible calcular cuánto tiempo anduvo de esta suerte; mas al fin, pensando que la longitud del túnel era interminable, y agotado por los esfuerzos, por el terror y por la falta de sueño, resolvió tenderse y descansar antes de seguir avanzando.

Cuando despertó no había sobrevenido cambio alguno en la oscuridad que le rodeaba. Lo mismo podía haber dormido un segundo que un día entero; no lo sabía. Pero que debía de haber sido bastante tiempo era evidente, a juzgar por el hecho de que se sentía más fresco y con hambre.

De nuevo comenzó su avance a tientas; mas esta vez no había recorrido sino un breve trayecto cuando salió a una habitación, iluminada en el techo por una abertura, desde la cual un tramo de escalones de cemento bajaba hasta el mismo suelo de la cámara.

Encima, por aquel hueco, Werper vió la luz del sol entre macizas columnas, con las que se entrelazaban plantas trepadoras; pero no oyó más rumor que el suspiro del viento entre ramas pobladas de hojas, los roncos gritos de algunas aves y el parloteo de unos micos.

Audazmente echó escalera arriba, y vino a encontrarse en un patio circular. Delante de él se alzaba un altar de piedra, manchado de pardo de orín. En el primer momento pensó Werper en buscar la explicación de aquellas manchas; pero más tarde su origen se presentó claro y aparente a su aterrado espíritu.

Además de la abertura del suelo, situada precisamente detrás del altar, y por la cual acababa de entrar en el patio desde la cámara subterránea, el belga desc

Los Correccionales

PRIMERA SECCION

Cárcel y Morro. Teléfono M-2720.
Juez: doctor Enrique de Almagro.
Secretario: doctor José A. Iriba Green.

Absueltos: Raul Deetjen, de faltas a la Policía; Perfecto Fernández, de desobediencia; José Iglesias, de riña; Lobe Grabotson, de maltrato de palabras; Manuel García, de vejación; Francisco García, de denuncia; Estéban Suárez, de daño; José Fernández de daño; César Iglesias, de coacción; Elisa Valdés, de hurto.

Condenados: Daniel García, de daño, tres pesos; Robustiano Martínez, por daño, tre spesos; José M. Fernández, por daño, cinco pesos; R. Eston, por escándalo, diez pesos; José M. García, por desobediencia, dos pesos; Marcelino Tejedor, por portación de arma prohibida, cinco pesos; Harold Thlye, por escándalo, 20 pesos; Manuel González, por escándalo, 30 días; Calixto Ledesma, por daño, cinco pesos; José A. Herrera, por daño, tres pesos; Isaías González, por estafa, 61 días; Pastor Franisco Pantaleón, por estafa 31 pesos.

EL CASO DEL FOGONERO DEL VAPOR "SAN BLAS"

Tuvo efecto en este juzgado ayer el caso seguido al fogonero del vapor "San Blas", perteneciente a la Gran Fruit Blanca, de la United Fruit Company, nombrado Robert Exton, de nacionalidad inglesa.

Dicho marino, el día 13 de septiembre actual, en los momentos en que atravesaba la cámara para ir a popa fué alcanzado en la frente, produciéndosele una herida de cuatro centímetros de largo, que no interesó ningún órgano, con una gran viga de hierro de las que se usan para cerrar las escotillas después de la carga o descarga de las mercancías.

El día del hecho actuó con su celo y pericia de siempre, dando las órdenes oportunas el señor Ubaldo García, antiguo y probo Jefe de Policía de la United Fruit Company, en los Muelles, quien dispuso inmediatamente la atención del herido y su remisión al Hospital Anglo-Americano, sito en la calle 21 número 242, entre E y F, en el Vedado.

Cuando la Policía del Puerto se personó en el lugar de los hechos, para levantar el acta correspondiente, lo que hizo inmediatamente, ya el herido había sido trasladado al referido Hospital y allí, a donde le remitió la Policía del Purto, se levantó acta, en la que se hizo constar que Exton había promovido un fuerte escándalo, produciendo la consiguiente alarma.

En el acto de ayer el señor Ubaldo García compareció ante el juez Almagro, aportando los datos ciertos del suceso, desvirtuando la acusación de escándalo y relatando los hechos tal como ocurrieron y consignamos aquí.

Pero el juez entendiendo había habido la falta apuntada, impuso multa al acusado.

SEGUNDA SECCION

Antiguo Colegio de Belén.
Juez: doctor Gonzalo del Cristo.
Secretario: doctor Fernando Gigato.

Agustín Otero, daño y lesiones, 10 pesos de multa; Francisco García, daño y lesiones, absuelto; Eva Wisman, maltrato de palabras y amenazas, absuelta; Alberto Alche, lesiones en riña, suspendido; Humberto Hache, lesiones en riña, fianza; Antonio L. Torres, desobediencia, suspendido; José Chang, desobediencia y daño, fianza; Antonio Moritas, desobediencia y daño, fianza; Regino León, lesiones, fianza; Horacio Casanova, desorden público y amenazas, fianza; H. Hernández, desorden público y amenazas, suspendido; Andrés Rodriguez, desorden público, absuelto; Eusebio Crespo, daño, dos pesos de multa; Oscar Román, amenazas, absuelto; Miguel V. García, desobediencia, absuelto; María L. Callejas, maltrato de obra, suspendido; Ricardo Martínez, coacción, suspendido; Carlos Hierro, amenazas, absuelto; Paula, vejación y amenazas, suspendido; Juan Gundín, lesiones, 15 pesos de multa; Manuel Coto, infracción del capitulo 5o. de lartículo 607 del Código Postal, fianza; Jesús Llanos, lesiones, tres pesos de multa; Ramón Roque, lesiones por imprudencia, suspendido; José María Ibaz, lesiones por imprudencia, suspendido; Gerardo Otero, maltrato de palabras, desorden y amenazas, fianza; Alejandro Díaz, maltrato de palabra y desorden público, suspendido; Claudio Martínez, lesiones, maltrato de palabras y amenazas, suspendido; Máximo S. García, lesiones, maltrato de palabras y amenazas, suspendido; Manuel Vicacio, daño al Estado, absuelto; Manuel Suárez, ofensas a la moral, fianza; Natividad, ofensas a la moral, fianza; Alfredo Martínez, ofensas a la moral y lesiones, trece pesos de multa; Adolfo González, ofensas a la moral y lesiones, tres pesos de multa; Delia Fernández, ofensas a la moral, fianza; Federico Maciá, desobediencia, suspendido; Ramón Morales, desobediencia, absuelto; Manuel Iglesias, desobediencia, absuelto; Manuel Lago, infracción municipal, absuelto; Elisa Méndez, vejación, decaído el derecho; Elisa Méndez, daño, suspendido; Armando Estrada, infracción municipal, un peso de multa; Eduardo Martínez, lesiones por imprudencia, fianza; Manuel Onega, lesiones por imprudencia, suspendido; Juan Martínez, infracción del capítulo quinto del artículo 607 del Código Postal, cinco pesos de multa; Julio Loo, infracción municipal, absuelto; Luis Lee, infracción municipal, absuelto; Celestino Camero, infracción municipal, tres pesos de multa; Pedro Vila, infracción municipal, absuelto; José Díaz, daño, absuelto; Crescencio Veita, daño, absuelto; Andrés de Cárdenas, daño, suspendido; Bertha O'Farry, lesiones en riña, suspendido; Lilia Rodríguez, lesiones en riña, suspendido; Justino Menéndez, lesiones en riña, fianza; Manuel Mosquera, maltrato de palabras, fianza; María Antonieta Llanos, faltas a la policía, fianza; Samuel López, vejación, tres pesos de multa; José Juan, vejación, fianza; Celestino Acosta, maltrato de obra, vejación y daño, absuelto, Juan Bolívar, maltrato de obra, vejación y daño, absuelto; Teodoro Fernández, maltrato de obra, absuelto; Guillermo Moñuz, maltrato de obra, amenazas y desorden público, suspendido; Olga Martínez, maltrato de obras, amenazas y desorden público, suspendido; Guillermo Hernández, maltrato de obras, amenazas y desorden público, suspendido; Oscar Vinajero, maltrato de obra y desorden público, tres pesos de multa; Víctor Fernández, maltrato de obra y desorden público, tres pesos de mula; Rafael Aseña Macías, ofensas a la moral, absuelto; María Castañeda, ofensas a la morál, cinco pesos de multa; Esther Suárez, ofensas a la moral y faltas a la policía, absuelta; José García Gaiban, escándalo por embriaguez y lesiones, treinta pesos de multa; Isaac Béjar, daño, dos pesos de multa; Mariano Marque, lesiones en riña y amenazas, tres pesos de multa; Félix Serjo, lesiones en riña y amenazas, tres pesos de multa; Lidia Gómez, ofensas a la moral, absuelta; Candelaria Martínez, infracción artículo 32 de las Ordenanzas Sanitarias, absuelto; Antonio Novoa, lesiones por imprudencia, absuelto; Manuel Castellanos, infracción sanitaria, absuelto; Angel Martínez, hurto, absuelto; José Rodríguez, lesiones en riña y lesiones, 20 pesos de mula; Humberto Morales, lesiones y lesiones en riña, cinco pesos de multa; Ventura Ramos, lesiones por imprudencia, absuelto; Celestino Menéndez, infracción sanitaria, fianza; Francisco Tellechea, estafa y escándalo por embriaguez, treinta pesos de multa; Ly Fhong, hurto, suspendido el juicio; Soret López, hurto, 100 días de arresto; Miguel Aguirre, 100 días de arresto por hurto; Eladio Lan, cincuenta pesos de multa por hurto; Eladio Feng, 100 días de arresto por hurto.

TERCERA SECCION

Juez: doctor Leopoldo Sánchez.
Secretario: doctor Ricardo Soler.

Multas y arrestos impuestos en juicios celebrados ayer en este juzgado:

Ramón Chiu por resistencia a la policía treinta y un pesos; Pedro Silvestre por daños y faltas a la policía cuatro pesos; Zacarías Martínez y Angel García por exceso de velocidad tres pesos; Jorge Juan por maltrato de obra y lesiones tres pesos; Aniceto Solares y Domingo Fletes por exceso de velocidad tres pesos; Domingo Vázquez por daño dos pesos; Armando Alonso y Juan Rodríguez por riña y lesiones tres pesos a cada uno; Matilde González por maltrato de obra dos pesos; Enrique Alvarez por escándalo y lesiones, quince pesos; Alberto Arias y Antonio R. Pérez por riña, lesiones y escándalo tres pesos a cada uno; Miguel Hidalgo por escándalo por embriaguez diez pesos; Socorro Diegue por vejación y escándalo dos pesos; Marcelino Fernández por exceso de velocidad diez pesos.

También fueron condenados a pagar multas de tres y cinco pesos, cuarenta y ocho mujeres por escándalo y faltas leves.

Salieron absueltos cuarenta y dos individuos y se suspendieron 78 juicios.

CUARTA SECCION

Calzada del Cerro 550.
Juez: Licenciado Pablo Gómez de la Maza.
Secretario: doctor Mario de la Torre.

Multas impuestas en juicios celebrados ayer:

Por infracciones municipales diez pesos a Isidro Mazpule y Ramón Ruiz; tres pesos a Rafael Martínez y Eugenio Gómez; dos pesos a José Pérez, José Barro, Hilario Rodríguez, Agustín Cadolia, Antonio Soe, Rodolfo P. Flo, Francisco Aldama; un peso a José Mara Fernández, José García, Jesús Dieguez, Benito Iglesias, Enrique Pérez, Juan Padilla, Manuel Gallego, Manuel Miranda, Manuel Alvarez, José Pulido, Valentín Díaz, Juan A. Stinger, Evaristo Albiu, Juan Moreno, Manuel Cid, Félix Fuentes, José Lorenzo Pérez, Víctor Manuel Torres. Por daño dos pesos a Margarita Peiró. Por daño al Estado Manuel Muñoz treinta y un pesos; José Méndez, Manuel Cortina y Victoriano Montes un peso. Por daños inferidos dos pesos a Carlos Salazar. Por faltas a la policía un peso a Raul García. Por tntativa de hurto 30 pesos a José José Nieto. Por lesiones treinta y un pesos a Gustavo Gancía; cinco pesos a Camilo Otero. Por exceso de velocidad diez pesos a Jesús Varela; cuatro pesos a Sabino Pérez, dos pesos a Perfecto Fernández y Francisco Ruiz; un peso a Dulce María Rodríguez. Por exceso de velocidad, lesiones y daño, 20 pesos a Francisco Fanego y Juan Otilio Camá.

Salieron absueltos 26 individuos; se decretó la detención de 38 y se suspendieron 41 juicios.

QUINTA SECCION

Jesús del Monte 502. Teléfono X-1661.
Juez: doctor Gonzalo Alvarado.
Secretario: doctor Gonzalo Alvarado.
Oficial de delitos: doctor Sergio Potts.

Oficial de faltas: señorita Herminia González Biart, quien sustituye al doctor Alberto J. Llorens, que se encuentra enfermo.

Absueltos: José Espinosa, de daño; Justo Armenteros, de daño; Josefa Remiel, de amenazas; Restituto Linares, de daño; Romualdo Negreira, de vejación y amenazas; Francisco Rego, de desbediencia; José Jardó Valledor, de vejación; Cándido Mejor, de maltrato de palabras; Manuel Garza Fernández, de faltas; José María Hernández Calderón, de lsiones; José Hernández, de faltas; Gerardo Acosta Cabrera, de vejación; Ezequiel Holguero, de vejación; José L. López Fernández, de faltas; Isolina Jiménez Valdés, de escándalo y vejación; Arturo Brito, de desobediencia Dorado Pons, d infracción sanitaria; Rodolfo Arago, de desobediencia; José Solano, de infracción sanitaria; Carlos A. Quintero, de lo mismo; Amparo Bombal, de lo mismo; Francisco Medina y José M. Rivero, también de infracción sanitaria; Juan García, de infracción de la ley de 2 de junio de 1928.

Condenados: Por infracciones sanitaras Domingo Madrid diez pesos; Eduardo A. Galindo 4 pesos; San Lee 6 pesos; Oscar Llanes diez pesos; José García 4 pesos; Manuel Rodríguez 4 pesos; Julio Rodríguez 6 pesos; José Armada diez pesos, Lucas García por lesiones 20 pesos; José Alvarez Baños, por desobediencia diez pesos; Oscar Belo por riña y lesiones 30 pesos; Roberto Isaac y Eulogio Benitez por escándalo y amenazas cinco pesos; Santiago Parado por infracción del artículo 607 del Código Penal cinco pesos; José Amador por lo mismo cinco pesos, Eladio Rey por vejación tres pesos; Francisco Iglesias por vejación y amenazas tres pesos; Antonio González por daño cinco pesos; José Barbontil por daño cinco pesos.

EL JUEZ DE LA QUINTA ES INFLEXIBLE CON LOS APUNTADORES

A pesar de que el Fiscal estimó no haber delito, impuso a un acusado multa de sesenta pesos.

Muy movidos, como siempre, estuvieron ayer los pasillos y el salón de actos del Juzgado Correccional de la Sección Quinta.

Aparte de los casos corrientes diarios, que siempre hacen afluir público desocupado a las Cortes, que se interesa verdaderamente por los juicios que se celebran, el día de ayer estaba señalado para la celebración de tres casos contra apuntadores de listas o riferos, como vulgarmente se les llama, y a los que la Ley tiene catalogados como infractores de la Ley de Loterías, que declara juegos ilícitos a todos aquellos que no se ajusten a los preceptos de la referida Ley.

El primer caso que ocupó la atención del juez fué el de Carlos González ,a quien el vigilante delegado de la oncena estación de Policía, marcado con el número 799, Nemesio Díaz, mediante mandamiento de registro, ocupó un pequeño pedazo de una lista de números, que había sido quemada, en gran parte, con el objeto de hacer desaparecer las huellas del delito. El Ministerio Público entendió que no había pruebas suficientes para el castigo de González, pero a pesar de ello, el doctor Alvarado impuso al acusado la pena de multa de 60 pesos.

El segundo caso fué el de Francisco Palomino Valdés, a quien el Fiscal acusó, por estimarlo responsable, e impuso multa de trescientos pesos.

Y el tercer caso fué el de Abelardo Valdés y Angélica Izquierdo, para quienes pidió ciento ochenta días de encarcelamiento y multa de 31 pesos respectivamente.

Este juicio fué el más interesante, dado que los acusados contaban con defensa, ostentada por el doctor José Rafael Chacón, quien solicitó la absolución de sus patrocinados.

El juez, estimando que la Izquierdo no era responsable y pudo haber sido engañada por algún apuntador, absolvió a aquélla e impuso a Valdés multa de 200 pesos.

CRONICA DE TRIBUNALES

En el Tribunal Supremo se Suspendió Ayer la Vista del Recurso Interpuesto por la Matadora del Violinista Evelio Boloy

DICTO SENTENCIA LA SALA DE LO CRIMINAL DEL REFERIDO TRIBUNAL EN UN INTERESANTE CASO SOBRE ESTAFA POR SIMULACION DE CONTRATO.—PLEITO SOBRE TERCERIA DE DOMINIO EN QUE INTERVIENE LA COMPAÑIA PETROLERA "SHELL MEX DE CUBA, S. A.".—LA SALA TERCERA DE LO CRIMINAL DE LA AUDIENCIA DENEGO LA SOLICITUD DE MANDAMIENTO DE HABEAS-CORPUS A FAVOR DE ANTONIO CASTELL, PROCESADO EN LA CAUSA POR FALSIFICACION DE LOS SELLOS DEL TIMBRE.—CONTINUARA EL PROXIMO MARTES, 25, EL JUICIO POR LOS FRAUDES COMETIDOS POR EMPLEADOS INFIELES DE LA CARCEL Y EL VIVAC

EN EL SUPREMO

Recurso del Estado, sin lugar

En sentencia dictada al efecto, la Sala de lo Civil del Tribunal Supremo ha declarado sin lugar el recurso de casación establecido por el Ministerio Fiscal a nombre del Estado, contra el fallo de la Sala, de igual nombre de la Audiencia de la Habana, confirmatorio de la resolución de la Comisión del Servicio Civil, que ordenó la reposición de Martín Barceló Suárez, en el cargo de Auxiliar clase D. de la Administración de Correos de Cienfuegos.

Recurso de un comerciante

La Sala de lo Criminal del Tribunal Supremo ha dictado sentencia declarando sin lugar el recurso de casación establecido por el procesado Braulio Rey Rodríguez, del comercio y vecino de Cienfuegos, contra el fallo de la Audiencia de Santa Clara, que lo condenó a la pena de seis meses y 1 día de presidio correccional, como autor de un delito continuado de estafa, con la agravante de reincidencia.

Falsedad en documento mercantil

También ha declarado sin lugar la citada Sala el recurso de casación interpuesto por el procesado Constantino Busto Campa contra el fallo de la Sala Segunda de lo Criminal de la Audiencia de la Habana, que lo condenó a la pena de tres años de reclusión, como autor de un delito de falsedad en documento mercantil.

La muerte del violinista Evelio Boloy

A petición del defensor, la Sala de lo Criminal del Tribunal Supremo suspendió ayer tarde, hasta nuevo señalamiento, la vista del recurso de casación establecido por la procesada Lucía Hernández Rovirosa, contra el fallo de la Sala Segunda de lo Criminal de la Audiencia de la Habana que le impuso 14 años, 8 meses y 1 día de reclusión, como autora del homicidio del violinista Evelio Boloy.

Estafa por simulación de contrato

La Sala de lo Criminal del Tribunal Supremo de Justicia, con la ponencia del Magistrado doctor Tomás Bordenave y Bordenave, ha declarado sin lugar en todos sus extremos el recurso de casación por infracción de ley, interpuesto por los procesados Manuel Rodríguez y Domínguez y Manuel Rodríguez y Pérez, contra la sentencia de la Sala Primera de lo Criminal de la Audiencia de la Habana, que los condenó a la pena de tres meses de arresto mayor, a cada uno, una multa de 800 pesos, indemnización por igual suma y al pago de las costas, en la causa número 103 del corriente año, incoada en el Juzgado de Instrucción de Bejucal, a virtud de querella interpuesta contra dichos señores Rodríguez a nombre del señor Félix Chong, como endosatario del señor Santiago Agen, por el delito de estafa por simulación de contrato.

Los hechos atribuidos a los procesados, consistieron en haber traspasado fingidamente el señor Manuel Rodríguez y Domínguez, a su hijo legítimo Manuel Rodríguez y Pérez, las fincas rústicas tituladas El Compromiso y Mercedes, en Quivicán, y dos casas más, situadas en dicho pueblo, con el fin de quedar en estado de insolvencia económica, e impedir con esto que pudiera haberle embargado esas propiedades, en un juicio ejecutivo que estableció contra aquellos, a nombre del señor Félix Chong, con objeto de hacer efectiva una letra de cambio por valor de 800 pesos, moneda oficial, expedida por el señor Rodríguez Domínguez a favor del señor Santiago Agen y endosada por este al querellante señor Félix Chong.

El Supremo, al declarar sin lugar la casación, confirma por lo tanto la sentencia de la Sala Primera de la Audiencia de la Habana.

ELECTROCUTADO EN EL CASTILLO DE LA CHORRERA UN MIEMBRO DEL CREW UNIVERSITARIO DE REGATAS

Al tratar de penetrar en el Castillo por una ventana, tocó los barrotes que estaban en contacto con el alambre de un motor. En el mismo lugar hace años murió también otro joven

El Castillo de la Chorrera, en Calzada y 20 a la orilla del Almendares frente al domicilio del doctor Carlos Miguel de Céspedes, es utilizado por varios miembros de crew de regatas de la Universidad Nacional, para su training y algunos de ellos residen en dicho lugar por su aislamiento y por ser sumamente fresco.

Entre ellos residían en el referido Castillo de la Chorrera, los estudiantes Antonio Viego Delgado de 23 años y Julio Tadeo Vila, de 23 años también.

Julio salió anteanoche del castillo, estuvo en distintos lugares de la Habana y al despertar ayer a las siete de la mañana Viego, vió que no había regresado, lo que le chocó pero al dirigirse a la parte de atrás del castillo, vió a su amigo Tadeo, con medio cuerpo dentro de la habitación y el resto fuera de la misma fuertemente agarrado a los balaustres de la ventana que en dicho lugar existe y presentando todos los signos de la muerte. Asustado, avisó al delegado de la Aduana en dicho lugar señor Antonio Fernández Alfonso, vecino de Real 87, el cual su vez avisó a la novena Estación de Policía que a su vez dió cuenta al quinto centro de socorro.

El doctor David Miró se constituyó en el castillo de la Chorrera, examinando el cadáver y certificando que este presentaba quemaduras de segundo y tercer grado en diferentes lugares de su cuerpo, presentando los síntomas de la muerte creyendo que esta obedecía a la causa de haber sufrido una fuerte conmoción eléctrica, habiendo fallecido electrocutado.

Examinada la ventana, los balaustres estaban en contacto con el alambre que trasmite la corriente eléctrica a un motor, corriente de alta tensión. Reconstruyendo los hechos, todo hace creer que al llegar de madrugada el infeliz miembro del crew Tadeo al castillo, quiso entrar sin ser sentido por sus compañeros por no despertarlos y utilizó la ventana de la parte trasera, pero los balaustres que estaban en contacto con el alambre del motor sufriendo tal conmoción que le causó la muerte.

El cadáver fué entregado al 'manager' del crew, doctor Otilio Campuzano, y hoy le será practicada la autopsia. Entre los estudiantes y aficionados al deporte náutico ha causado gran pena la muerte de Julio Tadeo, que era muy querido por todos sus compañeros y amigos por su carácter alegre.

Cárcel y Vivac

Movimiento habido en el día de ayer

Entradas: Bartolo Flores González, infracción caso 1 9artículo 410, Juan Pérez Domínguez, malversación; Antnio Hrnández, ofensas a la moral; Gerardo González Suárez, hurto; Domingo Rodríguez Calvo, hurto; José Chao, hurto; Lino Martínez, lesiones; Fermín Lorenzo Morales, hurto frustrado; Laudelino Barreto Torriente, hurto; Juan Perdomo Mirabal, resistencia; Antonio Vega Díaz)a) Buey Muerto, expendición de billetes falsos; Lino Marquetti, atentado; José Arenal Alvera, homicidio; Francisco Fernández Ramírez, hurto; Severino Rodríguez Catané, hurto; Emilio Argudín, juego prohibido; Vicente Hernández Rivero, juego; Ramón Cabanas, juego prohibido; Gregorio Martínez Valle, juego; Carlos Riera Ferrer, hurto frustrado; Ramón Córdoba, estafa; Leonardo Herrera, delito privado; Rafael Gorrín Barreto, imprudencia; Isolino Pérez Araujo, disparos; Pedro Rodríguez Ramos, robo; Adolfo Gutiérrez Oltra, estafa; Victoriano Ramos, delito privado; José Vázquez Vázquez, falsificación; Carlos Bello, Juan Bautista Vidal, Antonio Castells Barbarich; Rafael Molina Granados; Adolfo García Fernández, falsificación de sellos del Timbre Nacional. José María Jiménez Velasco, lesiones.

En libertad: Jesús Suárez, hurto, Carlos Otero Valdés, lesiones; Francisco Díaz Díaz, resistencia; Gustavo Sotolongo, estafa; Rafael Molina Granados, falsificación de sellos del Timbre Nacional; Adolfo García Fernández, falsificación de sellos del Timbre Nacional; Julio Hurtado y Agüero, tentativa de hurto; Modesto Serrano Echevarría, lesiones; José GGómez Rodríguez, hurto; José Costa González ,estafa; Vicente Castro Martínez, hurto; Julio Iglesias Laborde, hurto; Félix Blanc Barbería, hurto; Juan Pérez, hurto y resistencia; José Miguel Martín, robo; José Boza Toledo, hurto; José Mosquera Vázquez, estafa; Juan Pérez Domínguez, malversación; José Fernández González, estafa; Nardo Gutiérre Díaz, atentado; Félix Rodríguez Rodríguez, daño; Federico Alfonso, hurto; Guillermo Seidlitz estafa; Mario Fabio Dolz, estafa; José Dolores González Camejo, hurto.

EN LA AUDIENCIA

Reclamación de la Compañía Petrolera Shell Mex. de Cuba

Ante el Juzgado de Primera Instancia del Sur, entabló tercería de dominio Amado Fanego Ramos, comerciante de esta ciudad, en el juicio seguido en dicho Juzgado por la Compañía Petrolera Shell Mex de Cuba, S. A., contra Antonio Gómez Varela.

El Juez, estimando la excepción de falta de acción opuesta por la Compañía citada, declaró sin lugar la demanda, que se tramitó por declarativa de menor cuantía, absolviendo a los demandados, con las costas al actor, aunque no en concepto de litigante temerario y de mala fé.

Fallo que la Sala de lo Civil de esta Audiencia ha confirmado, con las costas al promovente.

Pleito de una sociedad mercantil de esta plaza

En el juicio declarativo de menor cuantía, seguido, en el Juzgado de Primera Instancia de Almendares, sobre rescisión de contrato por la Sociedad Mercantil Ortiz y Sánchez, de esta plaza, contra Rogelio Pérez, el Juez declaró con lugar la demanda y dando por rescindido y resuelto el contrato de compra-venta a plazos celebrado entre demandante y demandado, condenó a éste a que devolviera a aquella los muebles que recibió de la misma y a la pérdida a su favor de las cantidades que entregó a cuenta del precio total de dichos muebles.

Sentencia que la Sala de lo Civil de esta Audiencia ha confirmado, en todas sus partes, con las costas al demandado.

Tercería de dominio

Juicio de menor cuantía, de tercería de dominio, entabló ante el Juzgado de Primera Instancia del Centro, el señor Sigfrido Solís de León, Abogado de Manzanillo, por su propio derecho, contra José María Ulfe, comerciante de esta plaza y contra la Sociedad de López y Chao, S. en C., también de esta ciudad.

Por el Juez se declaró sin lugar la demanda de tercería citada, absolviendo a los demandados de la misma e imponiendo las costas al actor, aunque no como litigante temerario y de mala fe.

Y la Sala de lo Civil de esta Audiencia, en apelación ha confirmado el fallo del Juzgado, con las costas al apelante, pero sin aplicación de la Orden 3 de 1901.

Reclama la sociedad en comandita Echevarri y Co.

La sociedad de esta plaza Echevarri y Compañía, S. en C., entabló demanda de mayor cuantía, sobre pago de pesos e intereses legales de demora, en su carácter de continuadora y liquidadora de C. Echevarría y Compañía S. en C., de esta Capital, contra Francisco Gómez Pasarín, sus herederos o causahabiente, por quienes compareció la Viuda y única heredera, María Alfonso Flores.

El Juzgado declaró sin lugar la excepción de falta de personalidad alegada y con lugar la falta de acción, y declaró sin lugar la demanda, absolviendo a dicha señora, sin hacer especial condena de costas.

Y, en apelación, la Sala de lo Civil de esta Audiencia, ha confirmado, en todas sus partes la sentencia del Juez, sin declaratoria sobre costas en ambas instancias.

Fallos confirmados

Dicha Sala de lo Civil ha resuelto las siguientes demandas:

Confirma la sentencia del Juez de Primera Instancia de Almendares que declaró con lugar la demanda seguida por María Sánchez Gil, contra su esposo Leovigildo López Rodríguez.

Y también confirma el fallo del Juzgado de Primera Instancia de los Baños, que declaró con lugar la demanda establecida por Nélida Rodríguez Capote, contra su esposo Amado Bruno Sierra.

Los fraudes en la Cárcel y Vivac

Por enfermedad del doctor Mario E. Montero, presidente de la Sala Segunda de lo Criminal de la Audiencia, no pudo ayer continuar el juicio oral de la causa seguida a Raul Hernández Serrano, Luis Felipe Irio, Agustín Pacheco y Antonio Carol, por los fraudes descubiertos en las Oficinas de la Cárcel y Vivac de esta ciudad.

Se ha señalado la continuación de este juicio para el próximo martes 25, a las dos de la tarde.

Sentencias en lo Criminal

Se han dictado las siguientes sentencias:

Santiago Laso Valdés, es absuelto de Infracción de la Ley de Drogas. Defendió el doctor Emilio A. del Mármol.

Norberto Hernández, lo es de estafa. Defendió el doctor Alfredo Marill Vázquez.

Juan Curbelo, lo es de un delito privado. Defendió el doctor Francisco M. Casado.

Florentino Inza Palenzuela, lo es de imprudencia temeraria. Lo defendió el doctor Francisco M. Casado.

Jacobo Nishkin, es condenado, por infracción de la Ley de Drogas, a dos meses, un día de arresto mayor.

Juan Antonio Expósito, por abusos, a 180 días de encarcelamiento.

Manuel Pereda, por estafa, a cinco años de prisión correccional.

Rodolfo Fernández Cabrera, es absuelto de malversación. Lo defendió el doctor Emilio A. del Marmol.

Recursos de Habeas Corpus

En la tarde de ayer, ante la Sala Tercera de lo Criminal de la Audiencia se presentó solicitud de mandamiento de Habeas-Corpus, a favor de Antonio Castell, procesado, con exclusión de fianza, por falsificación de sellos del Timbre Nacional, hecho ocurrido recientemente en esta Capital y en la que figuran otros procesados más.

La Sala, tras deliberación conveniente, acordó negar la expedición del mandamiento.

Penas que interesa el Ministerio Fiscal

4 meses y 1 día de arresto mayor para Manuel Rivero Amiegro (a) "La Viejecita", por estafa.

1 año, 8 meses y 1 día de prisión correccional para Audencio Lafeste Hernández, por atentado a agente de la Autoridad.

1 año y 1 día de igual clase de pena, por idéntico delito, para Emilio Varela Lage.

3 años de reclusión para Joaquín González Fernández, por falsedad.

1 año, 8 meses y 21 días de prisión correccional, para Eleuterio García González.

3 años, 6 meses y 21 días de presidio correccional para Joaquín González Fernández, por robo.

6 meses y 1 día de presidio correccional para Enrique Sánchez González, por estafa.

3 meses de arresto mayor y multa de 300 pesos para José Chang, por infracción de la Ley de Drogas.

Y 31 pesos de multa o 31 días de encarcelamiento, por defraudación a la Aduana, para Francisco Ramírez García.

Juicios orales celebrados ayer

En las distintas Salas de lo Criminal de la Audiencia se celebraron ayer estos juicios orales.

El de la causa seguida a Raul Rerrer, por robo; el de la de Enrique Loredo, por delito privado; el de la de Luciano Llanes, por lesiones; el de la de José Antonio Reyes, por robo; el de la de Miguel Márquez, por delito privado; el de la de Juan Gorrín, por disparos; el de la de Luis Alvarez, por estafa y el de la de Jorge San Germán, por delito privado.

Citación muy urgente

En la Secretaría de Gobierno de esta Audiencia despachó del Oficial de Sala, señor Augusto Valdés Valenzuela y de la Torre, se interesa la comparecencia, para notificarle un asunto muy urgente, del señor Francisco Pérez Trujillo.

Notificaciones en lo Civil

Hoy tienen notificaciones, en la Secretaría de la Sala de lo Civil de ésta Audiencia, las personas siguientes:

Eugenio López Freixas, Ramón González Barrios, L. Castro, Baltasar Castro, Epifania Valdés Martínez, Adriano G. Carmona, Alberto Febles, Valdés Hurtado, Oscar Edreira, Justo Barroso, Miguel A. Suárez, Tomás Quesada, Ignacio Sánchez Quirós, Fco. López Rincón, Felipe de Armas, Rodolfo Meade, Pedro Orlando Gil, Leanes Jesús Portocarrero, Tomás Alfonso Martell, Carlos Taboada, Jiménez Causal, Tomás González Faced, Alfredo Vazquez, Luis I. Noo, Julián vGodinez, Joaquín Velazco Alentado, Constantino Martínez, Ramiro Martínez, Rafael Zuazo, Miguel A. Tariche, Oscar A. Merlo, José de J. Machado, Fernando Averof, Antonio Gonzalo Pérez, Antonio Lamelas Collado, Juan E. Mayorga, Miguel Angel Camejo, Miguel A. Sainz, Arutor Foyó, Rodríguez Pulgares, Fausto González López, María Teresa Ruiz Rojas, Mario Alfonso Caballero, Angel Valdés Montiel, Cesar Ferrer, Domingo Valhonrat, Gumersindo Rey Gongar, Leanes, O. Sentmanat, Salvador Juncadella, Fco. de la Luz, Raul López Ibañez, Juan Rodríguez Arango.

Señalamientos para hoy

EL TRIBUNAL SUPREMO.

No hay señalamientos.

EN LA AUDIENCIA.

Sala Primera de lo Criminal.

José Díaz, por lesiones. Defensor doctor González.

Rogelio López, Defensor: doctor Lavín.

Sala Segunda de lo Criminal.

Francisco Escribá, por lesiones. Defensor: doctor Alonso.

Ramón González, por drogas. Defensor: doctor Peña.

Luis Abraham, por imprudencia. Defensor: doctor Veiga.

Sala Tercera de lo Criminal

Miguel Guian. Defensor: doctor Casado.

Rafael Miranda. Defensor: doctor Lombard.

Ramón Vila, por hurto. Defensor: doctor Casado.

Trino Fernández, por estafa. Defensor: doctor Lombard.

Blanca Padrón, por estafa. Defensor: doctor Macau.

Luis Doreste. Defensor: doctor Potts.

Juan González, por disparos. Defensor: doctor Méndez.

Emilio Valdés, por usurpación de título. Defensor: doctor Torres.

Jurisprudencia

MATERIA CIVIL

Infracción de Ley.—Sentencia 145. Septiembre 8 de 1928.

Acumulación de acciones.—Regulación.—Artículo 153, 154 y 156 de la Ley de Enjuiciamiento Civil

En juicio declarativo de mayor cuantía promovido por A. B. contra las Compañías C. y D. en cobro de pesos, la primera instancia dictó sentencia por la cual, declarando con lugar la excepción de falta de acción opuesta por las demandadas, desestimó la demanda. Apelado este fallo por el actor, la Audiencia de la Habana lo confirmó en cuanto a la Compañía C. revocándolo respecto a la Compañía D., a la que condenó a pagar la cantidad reclamada.

Inconforme, la Compañía D acudió en casación al amparo de la causa primera del Artículo 1690 de la Ley de Enjuiciamiento Civil, alegando lo siguiente:

"b) Precepto legal infringido: Se ha infringido, por interpretación errónea, la disposición contenida en el artículo ciento cincuenta y cuatro de la Ley de Enjuiciamiento Civil. C: Concepto de la infracción: La demanda objeto de este juicio, ha sido dirigida por el señor José García Mesa simultáneamente contra la Central Lincoln, Compañía Azucarera" y la "Compañía Azucarera Andorra Sociedad Anónima", interesando los siguientes pronunciamientos, según la súplica del propio escrito de demanda. (La copia). Estos pronunciamientos implican la simultaneidad de acciones incompatibles dentro de un mismo procedimiento. La simultaneidad es evidente, se muestra por sí sola. La incompatibilidad se deriva de la naturaleza de los pronunciamientos, que se le ofrecen al Juzgado para que escoja a su buen parecer, cuando ello está expresamente prohibido en evitación de obscuridades en los litigios por involucrar extrañas cuestiones. Nuestra Ley Procesal, observando las viejas formalidades de nuestros pleitos desde los remotos tiempos del Derecho Romano, exige que se concrete específicamente el acto jurídico que se pretenda obtener de los Tribunales de Justicia. Que las acciones ejercitadas por el actor se excluyen mútuamente ya lo reconoce expresamente al declarar con lugar la excepción, la sentencia de primera instancia. Mas, la Audiencia la revoca, interpretando erróneamente el artículo ciento cincuenta y cuatro de la Ley Procesal. Según la Audiencia todas las acciones son compatibles. Se pueden demandar en un solo juicio a todos los ciudadanos de la República utilizando acciones diversas, porque los Tribunales irán estudiando y descartando cada una, aunque se pidan diferentes condenas por cada uno. No, no es ese el sentido del precepto. La recta interpretación, la que conduce a la simplificación de los juicios en beneficio de la Administración de Justicia. La misión de los Tribunales no es hallar él deudor de cada acreedor, no es llamar a todos los ciudadanos, a gusto del acreedor, hasta que halle el obligado. Su misión, como dicen las Instituyas de Gayo, es "suum cuique tribuendi", dar a cada uno lo que es suyo. Por eso el artículo quinientos veintitrés de la Ley Procesal Civil, exige que se determine concretamente, sin rodeos, ambages ni formas alternativas, el acto jurídico cuyo pronunciamiento se pide en la demanda. Resulta, pues, que se falta a esa precisión y claridad que exige el precepto cuando se establece la demanda en forma alternativa, como es la que nos ocupa, por lo cual la sentencia que no estima esa grave falta debe ser casada".

El Tribunal Supremo declara sin lugar el recurso mediante estos fundamentos:

Siendo ponente el magistrado doctor Raúl Trelles y Govín.

Considerando: que el artículo ciento cincuenta y cuatro de la Ley de Enjuiciamiento Civil determina cuáles son las acciones cuyo ejercicio simultáneo es incompatible, a los efectos de prohibir su acumulación, de acuerdo con lo dispuesto en el ciento cincuenta y tres, según el cual, el actor podrá acumular a su demanda cuantas acciones le competan contra el demandado, aunque procedan de diferentes títulos, siempre que aquellas no sean incompatibles entre sí.

Considerando: que dados los términos de dichos artículos, es indudable que ambos regulan la acumulación de acciones que asistan a una persona contra la demandada, y no a las que tenga él actor contra distintos individuos, que se rige por el artículo ciento cincuenta y seis, conforme al que podrán en tal caso acumularse y ejercitarse simultáneamente si nacen de un mismo título o se fundan en una misma causa de pedir.

Considerando: que tratándose en el caso

SOCIEDADES ESPAÑOLAS

EL NOTABLE TISIOLOGO ESPAÑOL VERDES MONTENEGRO, HABLA DEL GRAN SANATORIO EN ASTURIAS

Importantes declaraciones hechas por este eminente profesional a un periodista de Oviedo, sobre la Casa de Salud que será construida en el Monte Naranco

Verdés Montenegro, el eminente tisiólogo español, una de las figuras de más relieve en la España actual, ha ha hecho las siguientes declaraciones a un periodista de Oviedo:

—Sí; tengo que ir con Miranda.

—A dónde?

—A Roma.

Las personalidades de más fuste en el universo médico que se han especializado en el estudio y la lucha contra la tuberculosis, van a reunirse en Roma. No quieren trabajar aisladamente; no aspiran a guardar para sí mismos lo que el laboratorio les descubra o la observación les diga no combaten sin reposo contra esa pavorosa enfermedad para llenar sus arcas de monedas; y periódicamente se reúnen para comunicarse sus hallazgos, e ir robando a la plaga sus dominios en bien de la humanidad, la conferencia de este año se va a celebrar en Roma, y no pueden faltar a esa junta dos de los nombres más significados en esta clase de estudios, entre los grandes médicos de España.

Es valenciano Verdes Montenegro, e hizo en Madrid su carrera. Le llevó su primera inclinación a las disquisiciones literarias y escribió muchos trabajos, y entre ellos, uno de crítica acerca de Campoamor, que al publicarse sus obras en una edición de lujo fué incorporado a ellas como prólogo. Colaboró en las más importantes publicaciones de aquella época y fué en el noventa y nueve cuando se adentró en su espíritu buscando su verdadera vocación, y se dijo después de un largo examen:

—Seré médico!

Pero médico de lleno, con todas sus energías, sin más escapatorias a las nubes. Y fué en el noventa y nueve cuando publicó su último libro de investigación literaria, sobre asunto tan hondo y tan eterno, que aún se le cita hoy frecuentemente.

—Y por qué—le preguntamos—le dió a usted por especializarse en el estudio de las enfermedades del pecho...?

—Porque en aquella época se les estudiaba en España muy superficialmente, en mi opinión. Espina había publicado estudios sobre las afecciones cardíacas muy interesantes, y las restantes enfermedades sólo habían inspirado trabajos en general de escasa monta. Los médicos españoles entonces escribían poco, y las revistas profesionales se dedicaban preferentemente a recoger traducciones de los grandes maestros extranjeros...

Llamó mi atención la tuberculosis, por la diversidad de problemas que entraña, así clínicos como sociales. Para estudiar unos y otros, más que en los libros en la vida misma, fundé en el 1901 el primer Dispensario antituberculoso de España. Un año antes, el ilustre don Federico Rubio se había llevado a su Instituto como profesor de enfermedades del corazón y pulmones...

Me dediqué muy pronto a la enseñanza, y nunca he conceptuado a mis alumnos como discípulos, sino como compañeros de excursión, que exploran juntos la naturaleza. Todos los que hoy figuran como especialistas, o se han formado a mi lado, o han tenido la influencia cultural de nuestras publicaciones que han sido muy numerosas...

Y la Liga Popular contra la Tuberculosis, qué historia tiene?

—Una historia sencillísima. La lucha contra esta desesperante enfermedad se desarrolla con excesiva persimonia, y aceptando una inspirada iniciativa de don Amalio Gimeno, fundamos con él la Liga un gran número de médicos, en su mayoría jóvenes. Hicimos una gran obra de difusión de cultura; celebramos un congreso en Madrid; creamos en la Corte la Fiesta de la Flor y establecimos con sus productos el primera Sanatorio popular, el Sanatorio de Humera. A la vez abrimos una importante policlínica, el Instituto de la Encarnación. Fué la Liga una sociedad de grandes arrestos, que contribuyó muchísimo a llamar la atención de toda España hacia los problemas de la tuberculosis.

Circunstancias especiales, que nos fué posible superar han sido causa de que se hayan quedado retrasados alejados por ende de la evolución que el progreso científico señala, todos los dispensarios españoles. Ello me determinó a crear la Escuela de Tisiología, para educar al personal que ha de tomar parte en la lucha. Por ella han pasado más de quinientos médicos; pero de todas las instituciones que he tenido la suerte de crear, esta es la que no logró su pleno desenvolvimiento necesario, y sentiría que, al fin, no lo lograse, porque sin ella, será por mucho tiempo reducidísima la eficacia de la lucha contra la tuberculosis.

Y vamos a una cuestión que tiene hoy para toda la provincia un indudable interés:

—Conoce usted el Naranco?

—Sí, señor...

—Conoce usted el proyecto que tiene respecto de él el Centro Asturiano de la Habana?

—Y cómo sería posible que no lo conociera. Lo conozco, y creo que el Sanatorio del Naranco disminuirá considerablemente la mortalidad por tuberculosis en Asturias. Para qué discurrir sobre ventajas. Basta un hecho en este caso: según datos que me proporcionó don Benjamín Menéndez, ascienden a 3.800 los tuberculosos venidos desde hace unos cuantos años de Cuba. Tres mil ochocientos tuberculosos que se han diseminado por toda la provincia constituyendo en ella como en otras tantas fuentes de contagio, que no han podido ser tratadas científicamente. El Sanatorio recogerá esos enfermos, los tratará con todas las exigencias científicas, y cerrará las compuertas a esa inundación de portadores de gérmenes que sufren tantas poblaciones asturianas.

El Centro Asturiano da con ello un ejemplo al estado mismo. Con dolorosa frecuencia, al cabo de algún tiempo de servir en filas se tuberculiza un soldado, a este soldado se le da de baja y se le envía a su pueblo, donde contagia descuidadamente a varios de los que viven a su vera. El Estado, en estos casos, no hace más que arrojar un grano de pólvora encendida en el porvorín nacional, y hace falta recoger a todos estos enfermos en un Sanatorio en que se les atienda. La obra del Sanatorio del Naranco, es, pues, de trascendencia incalculable para el porvenir de Asturias, como lo es para Galicia la obra del Sanatorio de Cesuras, que ya están construyendo los gallegos...

—Pero, bueno, y el clima del Naranco?

—Yo he tratado enfermos graves en Somió, y se han curado con clima de Asturias y cerca del mar, que el Naranco no tiene. Inglaterra y Dinamarca, con climas mucho peores que el de Asturias, tienen grandes Sanatorios, y en ellos han conseguido reducir su mortalidad por tuberculosis en términos que España aún no logró...

LOS DEL CLUB ACEBO DE CANGAS DE NARCEA ESTAN CITADOS PARA EL DIA 23

Se ruega a todos los asociados del Club Acebo, para que el día 23 concurran al Centro Asturiano a las 4 de la tarde, desde donde partirán a engrosar la manifestación que en honor del Honorable Presidente de la República se celebrará ese día.

DA LAS GRACIAS EL PRESIDENTE DEL C. PRAVIANO

En una carta diriga al señor Fernando Rivero expresa su gratitud al DIARIO

El Presidente del "Círculo Praviano" nos envía la siguiente carta:

Habana, Septiembre 20 de 192T.

Sr. Don Fernando Rivero,
Cronista de Sociedades Españolas del DIARIO DE LA MARINA.
Ciudad.

El Sr. José María López, Presidente del "Círculo Praviano" se dirije por la presente al Presidente del "Centro Asturiano" y a todos los socios del "Círculo Praviano".

Me es grato hacer las presentes líneas para testimoniar mi profundo agradecimiento por la especial atención que se me ha puesto, en el Pabellón González Prado, donde he estado recluído durante algunos días.

Todo el personal, y especialmente el Dr. Presno, que me asistió ,ha puesto de manifiesto una vez más su competencia científica y decidida voluntad.

También deseo hacer llegar hasta los socios del "Círculo Praviano", que al saber de mi enfermedad, rápidamente acudieron a visitarme, y que a diario se ocupaban por mi estado.

Por todo lo expuesto deseo manifestarles, que estoy completamente restablecido, y que envío las más expresivas, al Dr. Presno, a los enfermeros y sirvientes del Pabellón González Prado, y a todos los queridos pravianos, que por mi salud tanto se han preocupado.

Suyo afectísimo S. S.,
José Ma. López,
Presidente del "Círculo Praviano".

LOS DEL PLANTEL CONCEP. ARENAL EN LA COTORRA

Un grupo numerosísimo de educandos se trasladará a este lugar para un hermoso festival

Invitados especialmente por el señor Claudio Conde, el próximo domingo, a las 8 y media de la mañana, saldrá del local del Centro Gallego con dirección a los Jardines de La Cotorra, un grupo numeroso de alumnos de dicho plantel, así como el profesorado y los miembros de la Sección de Cultura con el objeto de hacer una visita al Arbol que plantaron en dichos jardines los citados alumnos en la excursión que hace ya algún tiempo verificaron a ese lugar.

Con ese motivo la partida se hará a la indicada hora de la mañana del domingo, desde el edificio del Centro Gallego en el número de ómnibus que hay contratados para ello.

Habrá una misa a las 9 y media de la mañana y después se procederá a la repartición de los premios El Gaitero, que anualmente ofrece nuestro amigo, D. José Callo, a los alumnos de dicho plantel que más se han distinguido en el curso escolar. Es propósito, según nuestras noticias, que el buen amigo D. Pepe, tiene el propósito de obsequiar a los alumnos con Tody y dulces.

Felicitamos a la Sección de Cultura del Centro Gallego por estas excursiones que tanto contribuyen a la cultura física de sus educandos y a los señores Callo y Conde, a quienes el Centro les está altamente agradecido, por los desprendimientos generosos que constantemente tienen con los alumnos del citado plantel.

"JAZMIN DE VENECIA" SE LLAMARA EL BAILE DE LOS DE TEJIDOS

Gran entusiasmo existe por asistir a este gran baile que lleva el sugestivo nombre de "Jazmín de Venecia" y que se llevará a efecto el día 9 de octubre a las 9 p. m. en los amplios y lujosos salones de la Unión (Prado y Dragones, altos).

En nuestra crónica anterior dábamos cuenta del gran número de valiosos regalos recibidos para ser sorteados entre las damitas concurrentes.

No es de dudar el éxito de esta gran fiesta pues para la misma se ha confecionado un programa selecto sin escatimar sacrificios para proporcionar a los asistentes un acto que deje satisfechos a los de más refinado y exigente gusto.

Hasta la fecha se han recibido una gran demanda de invitaciones para damas, las que con su presencia siempre embalsaman de delicado perfume el ambiente de estas grandes fistas que organiza la Unión.

Manolo Barba con su orquesta reforzada y el Sexteto Boloña, tienen a su cargo la parte musical.

MOVIMIENTO DE ENFERMOS HABIDO AYER HASTA LAS CUATRO DE LA TARDE, EN LAS QUINTAS DE SALUD

La Purísima Concepción de la Asociación de Dependientes

INGRESARON: Manuel Vargas Grau, Julian Menéndez Nuñez, Agustín Urrutia Ibarra, Francisco Viera Ramos, Samuel Beller, Diego Lozano Cesar, Rafael Sánchez Rodriguez, Oscr Riesch Carbonell, Carlos Lezcano Miranda, Balbina Oruña Hondal, Manuel Frager Fuentes, Francisco Robaina Ortiz, Ramón Martinez Rivero, Manuel Villasuso Martinez, Marta Guinart Montero, Antonio López Martínez, Manuel Vazquez Piñeiro, Alfonso Pérez Alvarez, Ramón Alvarez Fuentes, Ramón Rodriguez Garcia, Juan Pérez Delgado, Manuel Ibañez, Rafael Avila Sánchez, Pedro Pérez Hierro, Felicísimo Armas Martin.

SALIERON DE ALTA: Juan Mata Blascoaga, Mateo Arrondo Gómez, Miguel Guerra Rivero, Pedro Garcia Tápanes, Imeldo Clavijo Aguiar, José Fernández Alvarez, Fernando Soto Linera, Alberto Varona Morales, Casimiro Garcia Bango, Norberto Albasola Serralta, Aurora Sánchez Boneu, Eusebio Cora Rodriguez, José Oril Barceló, Domingo Sanmartin Blanco, Mario Garcia Cortés, Oscar Fernández Acosta, Hilario Bosch Carriazu, Sixto González Guiral, Félix López Gómez, Irmilio Castro Izquierdo, Fidel Martinez Bello, Luis Rodriguez Araujo, Benito Torres Asas, Miguel Ochoa Ortiz, José Dalmau Ventura, Raul Bento Conwoley, Rafael Sánchez Rodriguez.

Falleció: José Manuel González Carbonell.

La Benéfica del Muy Ilustre Centro Gallego

INGRESARON: Antonio López Gómez, Manuel Pérez López, José Varela Incógnito, Pedro Dacal Diaz, Domingo Marichal Pérez, José Peralta Blanco, Nicolás Forjan Freire, Antonio Martinez Nuñez, José Pernas Cuba, José R. Castileiro Prego, Juan Ouviña Mederos, José Ferreira Villar, Manuel Pérez Martinez, Manuel Durán Alonso, Gregorio Bellón Poncela, Rogendo Prieto Casero, José Ramudo Otero.

SALIERON DE ALTA: Manuel Fulpeiro Fernández, Herminio Rodriguez Moure, Santiago Castro Pereira, Juan Dominguez Otero, Miguel Diaz Ferrey, José Paredes Muiño, Vicente Pérez Fuster, Severino Diaz Arias, Antonio Fídalgo Fernández, Manuel Pernas Sanjurjo, Francisco Gómez Garcia, Ricardo Villar Piñón, Gumersindo Cid Mayo, Jaime Rodriguez Fernández, Manuel Fraga Cao, José Vilela Garcia, José Arcán, Jorge Norman González, Manuel González Somoza, Vicente Novoa González, Ramón Vazquez Fernández, Fernando Aguiar Martinez, Manuel González Seisdedos, Darío Araujo Cuña.

Covadonga del Centro Asturiano

ENTRADAS: Juan Garcia Delgado, Ernesto Llaneja Alvarez, Manuel Arias Barreros, Adolfo Meana Tomé, Emilio Martín Fernández, Sergio Valle Fleites, Bernardo Rivero Martín, Felipe Echezarreta Cabo, Manuel Garcia Martinez, Orlando Delpozo Seigiez, Benjamin Alvarez Fernández, José Suárez Rosal, José Mouris Erigain, José Antonio Alvarez Miyares, Manuel Viña Fernández, Francisco Noriega Noriega, David Alvarez Garcia, José Ortega Alcañiz: Quintin Junco Espina, Salvador Jener Biosco, Manuel Fernández Garcia, José González Pidra, Antonio Botana Mella, José Riopedro Pérez, José Baes López, Virgilio Vazquez León, José María Blanco Fernández, Alfonso Galarza Noriega, Francisco March Doval, Alfredo Bulit Morales, Luis Cofiño Fernández, Matias Garcia González, Bartolo Lorenzo Norman, Félix González González, Ramón Alvarez Molina, Bernardo Flores José F. Celis González, Angel Peque Galán, Leonila Garcia Menéndez, Faustina Piñeiro Conde.

ALTAS: Francisco Alvarez Pérez José Luis Alvarez Rodriguez, Lázaro Fuentes Delgado, Angel Pérez Collado, Aurelio González Suárez, Germán Garcia Alvarez, Samuel López Vicente, Miguel Pérez Pérez, José Pintueles Fernández, José Rodriguez Bobes, Silverio Garcia Garcia, Manuel Garcia Alvarez, Alfonso Galazza Noriega, Celia Albaglé Curiel, Julio Rodriguez López, Luis Bulnes Menéndez, Avelino Rubín Díaz, Eduardo Alfaro Muñoz, Manuel Longo Casanueva, Isidoro Del Viña Diaz Moro, Laudelino Arregoitia, Luciano Tolivia Castillo, José Fernández Fernández, Fernando Cueto Escardón, Pedro Olay Alonso, Manuel Menéndez Gómez, Antonio Cué Suero, Guaro Fernández González, Evaristo Suárez Suárez, Constantino Suárez Pérez, Acejo Losa Fernández, Jesús Guardado Rodriguez, Gregorio Fernández González, José María López Alvarez, Juan Mesa Rounan, Jacinto Cyado Cristina.

Nuestra Señora de la Condelaria de la Asociación Canaria

INGRESARON: Matilde Hernández, Eulogio González Suárez, Eulalio Viña Duque, Fernando Arencibia Rodriguez, Manuel Ramón Mesa, José Acosta Pulido, Angel Padrón Pérez, José Aguiar Ojeda.

SALIERON DE ALTA. Antonio Alayón González, Francisco Concepción Concepción, Antonio Navarro Prito, José Rabel Izquierdo, Antonio Padrón Medel, Leandro Jimenez Carratana, Manuel Padrón Pérez, Antonio Nogues Duque, Domingo Ramos Dorta, Manuel San Juan San Gil.

Sanatorio del Centro Gallego

INGRESARON. Fausto Rodriguez.

SALIERON DE ALTA. Delfin Alvarez, Roque Servant.

La Balear del Centro Balear

INGRESARON: Eulalia Gomoso González, Manuela Alonso González, Serafina Preno Alonso, Angela Mateos Diego, José González Martinez.

SALIERON DE ALTA: Sara Brem, Pedro Juan Esteban, Cristina Sánchez de la Torre, Estrella Carvajal Moroza, Amparo Fernández Suárez, Justina Pérez Caballero, Trinidad Arranz Garcia, Amparo Muñiz Miguel, José Fábregas Tolet.

Concepción Arenal de Hijas de Galicia

INGRESARON: María Cristina Hernández, María Vilar, Carmen Marcos, Enriqueta Aguirre, Dolores Diaz, Carmen Seara, Benita Garrido, Obdulia Fernández, Dora Calpa, Matilde Ulpe.

SALIERON DE ALTA: Pura López López, María González, Mercedes Calvo, Josefina San Miguel, Purificación Rodriguez, Amalia Quintas, Nieves Fernández, Regina Rosell María Castro, Servanda Carvajal, ElisaMartin, Julia Brogas, María Pérez, Josefa Ferreiro.

EL DIA 21 DE OCTUBRE HAN DE SER COLOCADAS LAS PRIMERAS PIEDRAS A PABELLONES DEL C. CASTELLANO

El presidente de la colectividad está estudiando una operación financiera muy conveniente para el Centro, por cuanto permitirá ampliar y mejorar la Casa de Salud

Podríamos comenzar esta crónica, parodiando el célebre romance "Todo júbilo es hoy la gran Toledo" diciendo "Todo júbilo es hoy, e lCastellano Centro... Y a fe, que si tal dijéramos, no pecaríamos de exagerados ni de demasiado optimistas. El Centro Castellano, representación en Cuba de esa tierra madre de santos, de héroes, de hombres de ciencia, de paladines conquistadores de dos mundos, que arrastró vida lánguida, tal vez por aquello de que Castilla, "hace los hombres y los gasta", como dijo el gran poeta Marquina, ha entrado por la vía que conduce a la gloria y camina por ella con pie firme, con férrea voluntad, con optimismo sano, consciente de su triunfo y de lo que ello le cuesta y significa.

Esta nueva directiva que gobierna al Centro, formada toda ella por hombres sencillos trabajadores, y amantes de verdad del Centro y dispuestos a su triunfo, está laborando con tal eficacia, con tal tesón, con tan firme voluntad de triunfar, que ha logrado encadenar a sus pies la fortuna.

En prueba de ello, el día 21 domingo de otubre, siguiente al de Santa Teresa de Jesús, serán solemnemente colocadas las primeras piedras de los dos nuevos pabellones que serán construidos en la casa de salud, para infecciosos y tuberculosos. Estos dos pabellones, no le costarán un centavo al Centro Castellano, y serán construídos con arreglo a los últimos adelantos en materia sanitaria.

Se estudia por el presidente una operación convenientísima para el Centro Castellano, y que se espera de buenísimos resultados permitiéndole ampliar su casa de salud, mejorar aun más sus servicios etc. etc. La directiva labora con entusiasmo y las deudas, atrasadas todas, de directivas anteriores a la actual, por que los pagos por obligaciones corrientes están al día, se van pagando, merced a la sabia economía y al estudio detallado que de las verdaderas necesidades del centro se lleva a cabo.

Este año la festividad de la patrona de la casa de salud, será celebrada, con la colocación de esa primera piedra de los nuevos pabellones, con la solemne misa en el Carmen, con una velada literario-musical en el centro y con un gran baile. No solo de pan vive el hombre y además de cuidar la casa de salud y de mejorarla, hay que pensar en distraer al socio y darle cuantos alicientes sean posibles, para hacerle querido el "hogar castellano" que representa en Cuba, aquellos hogares montañeses, leoneses, madrileños, segovianos, salmantinos, palentinos, zamoranos, toledanos, alcarreños, vallisoletanos, etc. etc., cuyo calor nacieron hondos afectos a la tierra amada, a la sin par Castilla. Ese hogar castellano en Cuba, debe ser para los castellanos todos, sagrado y querido sobre todo, ya que es la representación de la región en que nacieron.

Por eso la directiva ha organizado el día 21 del próximo octubre el Día de Castilla, solemnizando la festividad de Santa Teresa de Avila, aquella insigne castellana, que representa lo que son y valen las mujeres de Castilla.

ACTOS PARA HOY

Centro Gallego: gran velada literaria musical, entrega de los diplomas a los autores de los trabajos premiados en el certamen sobre Concepción Arenal y sus obras; a las nueve p. m.

Emigrados de Riotorto: Junta extraordinaria a las nueve p. m. en el Centro Gallego.

Juventud Mugardesa: banquete-homenaje a las ocho y treinta p. m. en su local social de Subirana.

IMPORTANTES ACUERDOS HAN SIDO TOMADOS EN SU ULTIMA JUNTA POR ESPAÑA INTEGRAL, SECCION CULTURAL

Cada mes está dedicado por esta entusiasta colectividad a una actividad determinada, siendo el de septiembre consagrado al fomento de las escolares en su plantel

La Sección de Cultura de España Integral, celebró junta ordinaria el día 17 de los corrientes, bajo la presidencia del señor José I. Esteban, actuando de secretario el titular señor Pedro Galán, con la asistencia del vice-presidente señor Luciano Giró y los vocales señores Francisco Mahia, José Gallo y José R. Lorenzo.

Fué aprobada el acta anterior.

Fué aceptada la renuncia que presentó el vocal de la Sección señor José Fernández. No aceptar la suscripción de la revista "Capitolio", por cuanto hay ya un número crecido de revistas literarias en el local social.

No acceder a las peticiones hechas por mediación de la Junta Directiva, por estar ya cubiertas las plazas que solicitan, y contestarles informando en este sentido a la Junta de Gobierno.

Contestar al escrito enviado por la Sección de Sport, interesándose en el apoyo de la Sección de Cultura para fiesta próxima.

Fué aprobado por unanimidad el reglamento interior de la Sección de Cultura, cuyo reglamento será enviado a la Junta Directiva para su sanción.

Enterada la Sección de los alumnos matriculados hasta la fecha, y enviar lista y número a la Junta Directiva para su conocimiento.

Y finalmente se acuerda sostener el mismo horario que en el curso pasado para las clases de Inglés.

JUVENTUD TRIUNFADORA

Qué espectáculo más hermoso ofrece hoy en día la Institución España Integral, una asociación integrada por jóvenes, dirigida por jóvenes, alentada por almas varoniles, inteligencias claras, ideales elevados miras desinteresadas, cobijados bajo su bandera más de mil entusiastas jóvenes, y ansiosos de llevar a la Institución por los amplios senderos de la prosperidad y la grandeza.

España Integral, está aun en período de formalión, su organización responde de acuerdo con los entusiasmos de esa juventud pletórica de vida y afanosa de luchas y sacrificios.

Cada mes lo dedica a una idea determinada, septiembre le llaman el mes de las actividades escolares, y todos los afanes es aumentar el número de alumnos a sus clases a fin de que ellas florezcan y tengan una vida próspera.

Octubre le llamarán el mes del Reglamento, toda la atención en ese mes, será a confeccionar la nueva ley social, que sea orgullo de la Institución y modelo de asociación su carta fundamental.

Con almas de este temple, con corazones tan entusiastas llexando por delante una juventud pletórica de vida, no es difícil triunfar en la vida y llegar a las aspiraciones sociales que ellos aspiran.

Jóvenes de España Integral, formaros un ideal, que este sea noble y digno y luchad por él para dignificar vuestra alma, alentar vuestros corazones hacia empresas que enaltezcan las personas que las forman y las alientan.

Fe y adelante.

MATINEE FEMENIL ORGANIZADA POR "FOMENT CATALA"

Tendrá lugar el festival el día 30 del corriente mes y promete resultatr brillante

El día 30 del corriente se llevará a efecto, por la Sección de Fiestas de esta sociedad, la matinée-femenil organizada por el simpático comité de damas que ya cuenta con grandes triunfos por el interés que ha prestado a todas las fiestas que se han celebrado desde su iniciación.

Promete ser, por los preparativos y el programa que tengo en mi poder, una matinée asombrosa en la que las damitas han puesto todas sus energías para que resulte un acontecimiento supremo de inefables sensaciones.

Una reputada Jazz-Band conocida de todos los pertenecientes al Gran Foment y un Sexteto cumbre dejarán sentir sus famosas creaciones, con la maestría acostumbrada.

Habrá una exhibición por 20 parejas que se han ofrecido galantemente para contribuir a la fastuosidad y distinción de este día, que será de inolvidables y gratos recuerdos para los asociados del Gran Foment Catalá.

Suscríbase al Diario de la Marina

LOS OVETENSES Y LAS FIESTAS DE SAN MATEO

Se celebrarán el domingo en el Lisa Club con arreglo a un interesante programa

Luis Menéndez, un ovetense más ovetense que el cañu de la Fontua. Presidente del Círculo Ovetense, nos invita a la gran fiesta que se celebrará el próximo domingo en Lisa-Club, en honor y gracia de su Santo Patrono "San Mateo".

Menú: Vedmouth Cinzano, Viva Oviedo; Entremés variado, Brisas del Naranco; Chilindrón de Cordero a lo Carbayón; Pollo Cacerola, preparación de Angela la Morrina; Frutas Naturales de la plaza el Fontan; Vinos Muñoz, cortesía de Manolín el Pinzu, Agua mineral de la Fontica; romperá una pipa el Frayón; Tabacos del Estanco el Medio; Café carretero con gotes y Paxarines.

Cerveza "Tropical".

PROGRAMA BAILABLE

Primera Parte: Apertura con el Poupurrit "Ecos de Asturias"; vals, Ramona; danzón, A Portugal; pasodoble, La alegría del Kurssal; danzón El Siboney; fox-trot, Blue Heaven; danzón, Mamá Inés; pasodoble, Besos y Ceceras y son No me hales de la leva.

N SEGUNDA PARTE

Schotis, Los castizos; danzón, El canto del pajarito; fox-trot, Persian Rug; danzón, El que siembra su maíz; pasodoble, La Calesera; danzón, Ramona; fox-trot, Adolorido y son, Engancha, carretero.

JUNTA GENERAL EN EL BALEARES SPORT CLUB, AYER

Fué nombrado Presidente de Honor, el filántropo don Juan March Ordinas

CELEBRARON UNA ENTUSISTA JUNTA GENERAL LOS DEL "BALEARES SPORT CLUB"

Entre los acuerdos más dignos de mención, se destacaron el nombramientp de Presidente de Honor de la sociedad hecho al señor D. Juan March y Ordinas, conocido financiero y filántropo español, que acaba de donar a su tierra natal la cantidad, de seis millones de pesetas con destino a un Preventorio Sanatorio.

Este motivo nunca bastante encomiado, hizo que la Junta Directiva de la distinguida sociedad balear presentase a la Junta General una propuesta del señor Bernardo Novella, Secretario social, en la cual se hacía la proposición citada, aportando los motivos fehacientes que acrediten a D. Juan March como digno Presidente de Honor de la progresista asociación balear. Bello trabajo el del señor Novella que la Junta aceptó por aclamación, siendo recibido con aplausos de la concurrencia, que era numerosa.

Hablaron en elogio de ese merecido nombramiento, los señores Francisco Rivas y Gaspar Porcel, teniendo ambos frases de alabanza por la obra edificante de D. Juan Marcd, multimillonario mallorquín que, exteriorizando una vez más su amor y buena voluntad que siente por su bien amada Mallorca, no ha vacilado en desprenderse de un nuevo donativo, merced al cual los baleares contarán en breve con uno de los más gallardos sanatorios de España.

RENOVACION DE LA DIRECTIVA

Entre los demás acuerdos, todos interesantes, figuran los de renovación de la Junta Directiva en los cargos que quedaban vacantes, cuyos detalles se llevaron a efecto en la siguiente forma:

El señor Bernardo Novella, que ocupaba el cargo de Secretario, pasó a desempeñar el de Vicepresidente; el señor Juan Bonet, que actuaba de Vicesecretario, fué elevado al cargo de Secretario y fueron elegidos para los cargos de Vicesecretario y vocales, los señores Gabriel Calafell, Juan Covas, Francisco Alemany y Jaime Terrades, respectivamente.

PRO- PABELLON TUBERCULOSOS DEL CENTRO BALEAR

Asimismo acordó la Junta General, a propuesta de la Directiva, celebrar un beneficio deportivo en provecho del "Centro Balear" de esta ciudad, el cual se llevará a cabo en la fecha y forma que oportunamente se acuerde. Tenemos entendido, que se están gestionando todos los pormenores necesarios para celebrar un gran programa balompédico, en el cual intervendrán los equipos de primera categoría, femenino y de sus aguerridos atletas.

Dado el carácter benéfico que persigue ese proyecto no dudamos que la colonia balear que tan buenas demostraciones viene dando de su patriotismo se tomará interés por coadyuvar al mayor éxito y rendimiendo de ese proyectado beneficio.

ASUNTOS GENERALES

La nota más brillante de la junta, fué quizás el debate que suscitaron los asuntos generales, en los cuales intervinieron de manera acertada la señorita Heliodora Gelado, capitana del equipo femenino, la cual habló muy acertadamente en representación del coloso equipo que representa, que sigue aún su racha de triunfos, manteniéndose invicto. Habló también la señorita Catalina Mir, Presidenta de Comité de Damas, la que propuso la organización de un festival en honor del equipo, cuya propuesta fué generalmente aceptada. Se excedieron en consideraciones sobre dichos asuntos, los señores Juan Pons, Pedro Masot, Francisco Rivas, y otros, los cuales estuvieron muy oportunos en sus manifestaciones. El epílogo muy acertado, estuvo a cargo del señor Presidente.

EXPRESION DE GRATITUD A LA SOCIEDAD "HIJAS DE GALICIA" POR SU CLINICA

Su Presidente, señor Manuel Vicente Otero, recibió ayer la siguiente carta de gratitud:

Señor Manuel Vicente Otero, Presidente de la sociedad Hijas de Galicia.

Respetable señor: por medio de la presente quiero hacer constar mi agradecimiento a toda esa junta directiva y al mismo tiempo felicitar a Vds. por lo bien que tienen atendido la especialidad de niños, a cargo del eminente e incansable doctor Carlos F. Taboada, a quien varias ocasiones tuve necesidad de molestar para que me atendiese a mi hijo Manolito. Y siempre que necesité sus servicios me atendió en el momento, tratando al niño, no como doctor, sino con verdadero celo y paternal cariño. Y gracias a su ciencia hoy veo a mi hijito fuera de peligro.

Aprovecho este momento para saludarlo.

S. S. **José Varela.**

ASOCIACION DE DEPENDIENTES DEL COMERCIO DE LA HABANA

SECRETARIA

Junta General Extraordinaria para modificaciones en los Estatutos Generales.

Por disposición del señor Presidente y en cumplimiento de los artículos 42 y 43 de los Estatutos Generales, se convoca a los señores asociados para la Junta General Extraordinaria que se celebrará a las ocho y media de la noche del próximo miércoles, día 26 del mes en curso, en el Centro Social, para tratar de la modificación del ARTICULO 55 y de la CUARTA DISPOSICION TRANSITORIA de los nombrados Estatutos Generales de esta Asociación.

Con arreglo al inciso Cuarto del Artículo 10 de los Estatutos, sólo pueden concurrir a dicho acto con voz y voto los asociados cuya inscripción pase de seis meses. La entrada será por el Paseo de Martí y la Comsión de Puerta exigirá la presentación del recibo del mes de agosto o de Septiembre en curso y del carnet de identificación.

La Habana, Septembre 21 de 1928.

C. G. TOLEDO,
Secretario Gral., p. s. r.

BAILE DEL CENTRO DE STGO. DE LAS VEGAS

El lunes, 24 del actual, se celebrará en los salones del Centro de Instrucción de Santiago de las Vegas, un grandioso baile amenizado por las reputadas orquestas del señor Ramón Alemán y el inimitable conjunto de Son, denominado "Sonora Santiaguera", los que interpretarán un escogido programa de 24 piezas bailables, con motivo de celebrarse los días 23 y 24, las anunciadas fiestas en honor de la Patrona de este pueblo, Nuestra Señora de las Mercedes.

FOLLETIN 349

¡Vendida... en la Flor de su Juventud!

MARCEL PRIOLLET

NOVELA

VERSION DE

FERNANDO BARANGO-SOLIS

TOMO II

De venta en las librerías "La Moderna Poesía", Pi y Margall 135 y "Cervantes", Avenida de Italia Núm. 62. Teléfs. A-0545 y A-4953.

(Continúa)

Al fin, llegó la respuesta. Encerraba las siguientes líneas:

"Señorita:

Tengo el gusto de poner en su conocimiento que, por un telegrama que me ha dirigido desde Marsella el propietario actual del castillo de Givrecourt, señor Morales, me ruega que le abra las puertas de esa residencia y le dé su libre disposición, esta, añade, "en virtud de un convenio que será puesto en regla ulteriormente".

En la espera de su visita, le ruego acepte la seguridad de mi consideración."

Habiéndose enterado de esta carta, Lisa miró fijamente a Josefina, como si silicitara de ella un nuevo consejo.

—¡No hay que dudar ya!—dijo decididamente la marquesa.

"¡Vamos a Givrecourt!

Pero, entre sí, pensaba:

—Es un verdadero sacrificio el que hago en obsequio de Lisa. Este castillo está también para mí lleno de recuerdos... pero de tristes recuerdos...

"Siempre creeré ver rondar por él el espectro autoritario del terrible marqués Cirilo de Orceval.

"Afortunadamente, antes de que sea tarde, habré arrancado a Lisa su capricho de niña, y la habré hecho comprender que, ni aun en nombre del amor que pueda sentir por Ricardo, tiene el derecho de aceptar un presente, cuando el donatario se llama Pedro Morales...

Dos días más tarde, Lisa Romanet y Josefina tomaban juntas el tren con dirección a Givrecourt...

. . . . . .

Durante este tiempo, ¿qué había sido del hombre cuyo nombre había sido pronunciado repetidas veces? ¿Qué había sido de Pedro Morales?

Le hemos abandonado en el momento en que, ebrio perdido, acababa de sucumbir a los efectos del sueño en el elegante establecimiento marsellés.

—¡Tranquilícese el señor!—había dicho un empleado de la casa en respuesta a una pregunta del hombre sin memoria.

"El amigo del señor encontrará aquí una habitación muy confortable. El caso está previsto...

En efecto, el mejicano, seis horas más tarde, se había despertado en un lujoso cuarto en el que espesos cortinajes creaban una noche artificial y completa.

Entre aquellas tinieblas, Morales había pasado un buen rato antes de recuperar la memoria de su situación.

—¿Qué es esto? ¿Dónde estoy?...

En seguida, sintió una viva sorpresa al apercibirse de que se había acostado completamente vestido.

A tientas, encontró el interruptor eléctrico. La pieza quedó iluminada.

A la vista de aquella decoración desconocida, Morales no comprendió nada de aquella aventura.

Felizmente para él, apareció un criado que le ayudó a recordar la noche de orgía que acababa de pasar.

Una hora más tarde, con paso inseguro y la cabeza en poco pesada, el jugador se encontró en la calle.

El aire le hizo mucho bien. Las ideas, de momento en momento, se iban haciendo más claras.

Se acordó de las recomendaciones de Governi. Pensó en Lisa Romanet y en la casita de la Capelette donde debía haber ido a esperar a la muchacha.

—¡Demasiado tarde!— balbuceó—. Y después... esa casa... ¿dónde está?... ¡Ah, sí!... Un plano... ¿Dónde lo he metido?... ¡No lo encuentro! ¡Ah!...

Esta última exclamación respondía a un nuevo destello de lucidez que acababa de atravesar de repente el espíritu de Pedro Morales.

Este se acordaba perfectamente, en aquel instante, el uso que había hecho del papel que le había entregado Governi.

Todo le acudía a la memoria, y sobre todo la infernal partida de cartas que había jugado contra un desconocido, hombre grave y triste, que le había ganado sucesivamente todo el dinero que llevaba, el castillo de Givrecourt... y Lisa.

—¡Era preciso que estuviera loco!—suspiró Morales.

"¡ Y suerte que no haya hecho a ese extranjero alguna peligrosa confidencia! ¡He sido capaz de todo!

El taimado temblaba al pensar que había una laguna en sus recuerdos. Se preguntaba con espanto si su inconsciencia no iba a tener pronto fatales e irremediables consecuencias.

—Es preciso que se lo cuente todo a Governi—decidió en resumen.

"Sólo él es capaz de sacarme con bien de este asunto.

A toda prisa tomó Morales el camino del Hotel Metropol.

Al llegar se enteró de la muerte del profesor Governi.

Su estupor fué violento. Se precipitó a la habitación, separó a los curiosos que rodeaban el cuerpo del doctor esperando la llegada del comisario de policía, y vió que no le habían engañado.

Governi no era más que un frío cadáver...

Morales no era un sentimental. Pero la vista del profesor le ocasionó un desagradable malestar.

En el momento de iniciar las diligencias, Morales fué interrogado.

Había encontrado una explicación muy sencilla y lógica al suicidio de Governi, que, según él dijo, y como todo el mundo sabía, tenía la peligrosa costumbre de manipular constantemente enérgicos venenos.

—Había puesto su talento al servicio de la ciencia. Trabajaba constantemente. Era un gran sabio.

Tal fué la oración fúnebre pronunciada por Morales.

Cuando se enteró de que, aquella misma mañana, Governi había recibido la visita de una dama

ANUNCIOS CLASIFICADOS DE ULTIMA HORA

A-3333 A-1014

A ALQUILERES DE CASAS

A1 HABANA

SE ALQUILAN propios para casa de huéspedes, los altos de la esquina de Galiano y San José con 18 habitaciones, todas con agua corriente, tres baños, cocina, etc. Informes en la ferretería de los bajos. U. H. A-1 43825 22 Sep.

SALUD 146

En cuarenta pesos se alquila el bajo con sala, comedor, cuatro habitaciones y servicio. La llave en la botica. Su dueño e informes Malecón 12 bajos. UH A1 S7447 23 Septbre.

SE ALQUILAN los altos de San José 137 (entre Infanta y Basarrate). Son frescuísimos y de reciente construcción. Tienen sala y recibidor muy amplios baño intercalado completo, dos habitaciones y cocina de gas. Informan U 4575. UH A1 43843 23 Sept.

SE ALQUILA una moderna casa, compuesta de sala, recibidor, tres habitaciones, comedor, baño completo y cocina de gas. Precio: $40.00. Arbol Seco número 65 letra A, bajos. Informan: teléfonos U-1478 y U-5089. U. H. A-1 S-7451 28 Sep.

SE ALQUILAN los bajos de Gervasio 188, casi esquina Reina. Tiene saleta, 3 amplias habitaciones, hall, comedor, cocina y servicio de criados, baño intercalado y patio. Informan en la misma. U. H. A-1 43763 23 Sep.

ALTOS DE esquina. Se alquilan los de Animas 70, esquina a Blanco. La llave en los bajos. Informes de 4 a 6 en Empedrado 17. UH A-1 43933 22 Sep.

SE ALQUILAN los altos de Lealtad número 111, entre San Rafael y San Miguel. Tienen sala, recibidor, 7 habitaciones, baño intercalado, cuarto y servicio de criado, despensa. Se puede ver de 7 a 6 p. m. Alquiler: $140. Demás informes: F-4496. UH A-1 S-7496 24 Sep.

SE ALQUILAN los altos de Lealtad número 38, sala, recibidor, gabinete, cinco cuartos, baño completo. Su precio: $110. Con contrato se reduce el precio. Demás informes: T 34.17 p. m. UH A1 44161 25 Sept.

ESTRELLA 67 esquina San Nicolás altos moderno, sala y saleta grande tres cuartos, uno baño intercalado completo, cocina gas, cuarto y servicio criado, dos puertas calle, $45 único precio. UH A1 44186 23 Sept.

CASA MODERNA

Infanta, 18, edificio Artigas, dos habitaciones, sala, comedor, magnífico baño, cocina. Limpieza de escalera y basura. Informes Neptuno, 172, señor Arroyo. UH A-1 S7582 24 Sep.

CONSULADO 69A altos, con sala, comedor, tres cuartos, cuarto de criados, baño para familia y para criados, agua abundantísima, etc. Informes y llave en botica de Consulado y Colón. A-1 44334 24 Sep.

SE ALQUILA la casa Luz, 100, al lado de Egido. Puede servir para establecimiento. Informes, teléfono I-2452. UH A-1 S7576 23 Sep.

GRAN PUNTO COMERCIAL

Se alquila Monte, 16, entre Angeles y Aguila. Frente de ocho metros. Doctor Fernández, Habana, 86, tercer piso. M2602 y A5124. A-1 44301 29 Sep.

AMPLIA Y FRESCA

Campanario, 88 casi esquina a Neptuno, en segundo piso, alquilo espaciosa casa con sala, recibidor, comedor, cuatro amplias habitaciones con baño intercalado. Precio, 70 pesos. Informan el portero y en los bajos. "La Campana". A-1 44309 23 Sep.

EN $65 hermosos altos, Malecón, 306 entre Escobar y Gervasio; $35 bajos Corrales, 226; $30, bajos Gloria, 170; $30, Carmen, 41, bajos. Informan: Belascoaín, 108. Teléfono M6647. A-1 44322 23 Sep.

SE ALQUILA la casita derecha San Nicolás, 69, a precio de situación. Informan al doblar, en San Rafael número 39, altos. A-1 44318 24 Sep.

SE ALQUILA el segundo piso de la casa Neptuno, 28, esquina a Industria, a precio de situación, a una cuadra del Parque Central. Informan en los bajos, café. A-1 44317 24 Sep.

SE ALQUILAN los altos de Jesús Peregrino, número 17; dos cuadras de Belascoaín; precio, G40.00. La llave en los Belascoaín; precio $40.00. La llave en los Teléfono U-5231. A-1 S7580 27 Sep.

SE ALQUILA el primer piso de la moderna casa Acosta, 95, compuesto de sala, saleta, baño intercalado, tres habitaciones y servicio de criados. La llave en los bajos. Informan, teléfono A3568. A-1 44311 24 Sep.

SE ALQUILAN los altos de la Peluquería Martínez, Neptuno 81 U. H. E-1961 24 Sep.

SE ALQUILAN los altos de Jesús María 123, compuestos de sala, comedor, cuatro habitaciones. La llave en la bodega. Informes: teléfono F-6231. A-1 44236 24 Sep.

INFANTA 22, por San Miguel, acera de la brisa, alquilo hermoso primer piso, compuesto de terraza, sala, saleta, 4 habitaciones, precioso baño intercalado, comedor al fondo, cocina gas, cuarto y servicios de criados, agua fría y caliente, abundante. Informan: bodega. A-1 41499 6 Oct.

PROPIO para profesional en el punto más céntrico de la Habana. Se alquilan los bajos de Amistad No. 81. Informan en la misma. Teléfono F-5929. U. H. A-1 S-7565 25 Sep.

SE ALQUILAN los altos de Concordia casi esquina a Hospital. Sala, comedor, 2 hermosos cuartos. Precio: $40.00. U. H. A-1 S-7563 23 Sep.

SUBIRANA y Peñalver, se alquilan bajos y altos. Sala, comedor, 3 cuartos, baño intercalado, cuarto de criados, servicios y cocina. Informan: teléfon F-2447. A-1 S-7569 1 Oct.

SE ALQUILA en el Ensanche de la Habana, una casa en Bruzón casi esquina a Pozos Dulces. Sala, comedor, dos cuartos, baño intercalado, cocina de gas, terraza y portal. Informan en la bodega de la esquina. A-1 S-7571 25 Sep.

A2 VEDADO

VEDADO, CASA MODERNA

Se alquila en $35.00. Jardín, portal, sala, dos cuartos, comedor, baño completo, etc. Calle 20 No. 28, esquina a 15. La llave en la bodega. A-2 UH 1946 Alt. 4-d 19 Sep.

SE ALQUILA la casa calle O No. 10, entre 17 y 19. Tiene 11 habitaciones y 5 baños. Alquiler: $300.00. También un piso en el Edificio Piloto. Tiene garage y elevador. Informan en la misma. U. H. A-2 S-7457 23 Sep.

SE ALQUILA en $65.00 la casa calle G esquina a 15, en el Vedado, con sala, comedor, 5 cuartos, baño y demás servicios, con amplios portales a las dos calles. Informan: Telfs. M-1321 y M-1382. U. H. A-2 S-7498 25 Sep.

VEDADO calle 8 núm. 35, entre 13 y 15 alquilo casa con sala, saleta, tres habitaciones, baño intercalado, cocina, patio, cuarto y servicios de criados. Precio 55 pesos. La llave en la misma. Informan A 1215. Después de la 1 p. m. UH A2 44022 24 Septbre.

SE ALQUILAN los modernos y frescos bajos de la casa calle 14 número 115 entre 11 y 13, tiene portal, sala, comedor 3 habitaciones con su baño intercalado, pantry, cocina, cuartos y servicios de criado. Informan F 4636. UH A2 S7504 24 Sept.

SE ALQUILAN los altos y bajos de San Nicolás No. 160, próximos a Reina, cada planta con sala, saleta, 2 habitaciones, baño y cocina. Informan: teléfono F-5929. UH A-1 S-7566 25 Sep.

VEDADO. Se alquila casa una sola planta, 26 entre 4 y 6. Sala, recibidor, hall, cinco habitaciones, dos baños, comedor, cocina gas y carbón, garage, tres habitaciones para servicio lavadero. Informes: teléfono F-4878. A-2 44294 26 Sep.

EN 19 Y 16, VEDADO, se alquilan dos modernos bajos, compuestos de sala, hall, tres habitaciones, gabinete, comedor al fondo, cocina de gas, baño intercalado y servicio de criados. Informan en la bodega. A-2 44200 6 Oct.

VEDADO. Se alquila piso bajo de Avenida Wilson 55. Sala, comedor, cuatro habitaciones, dos baños intercalados, hall, habitación criadas y chauffeur, con servicio y garage. Informes: Telf. F-4878. A-2 44293 26 Sep.

SE ALQUILA la casa calle 4 y 17, número 147. Recibidor, comedor, 5 cuartos, baño completo, cuarto criada en la azotea. Su precio: $100. Se reduce el precio con contrato. Demás informes: T. 34.17 p. m. UH A2 44160 25 Sept.

A3 CERRO

SE ALQUILA en 16 pesos, accesoria con portal, sala, comedor, cuarto y cocina. La llave en Churruca 19-A. U. H. A-3 43791 22 Sep.

A4 JESUS DEL MONTE

SANTOS SUAREZ. Se alquilan los espaciosos altos de la casa Avenida de Serrano esquina a San Leonardo, compuestos de sala, comedor, cuatro cuartos, baño intercalado moderno, cocina y servicio sanitario para criados. La llave en el bajo de al lado. Precio barato informa: Luis M. Santeiro. Telf. I-5285. U. H. A-4 43797 26 Sep.

SE ALQUILA, Santos Suárez, 3.1|2, altos y bajos, acabados de pintar. Sala, comedor, baño, cuarto de criados, servicio y cocina. La llave en los bajos. Teléfono F-2444. A-4 S-7573 1 Oct.

A5 VIBORA Y A. APOLO

SE ALQUILA casa nueva, acabada de fabricar, Delicias número 46, entre San Francisco y Concepción, Víbora. Se compone de sala y saleta, 4 grandes habitaciones, cuarto con baño intercalado, cocina de gas, comedor al fondo, patio y traspatio, con una gran enredadera. Informan de 1 a 7 en la misma. Teléfono M-2569. Servicio de criado independiente. U. H. A-5 43046 23 Sep.

SE ALQUILA la casa Santa Catalina número 77, entre Armas y Lawton, con sala, saleta, comedor, 4 cuartos, baño intercalado, patio y traspatio; toda de cielo raso, muy elegante, en $55.00. Informan: teléfonos F-1321 y M-1382. U. H. A-5 S-7499 25 Sep.

EN LA PARTE más fresca de la Víbora a cuadra y media de la calzada, se alquila un chalecito acabado de construir a todo lujo. Jardín, portal, sala, tres cuartos, baño completo intercalado, comedor, garage, patio y traspatio, $45. Y también se alquila una hermosa casa con ventanas por los cuatro costados, sala, comedor, cuatro cuartos, hall, baño completo, cuarto y servicios de criados, garage y traspatio, $45. Más informes calle Genaro Sánchez, núm. 19, entre Primera y Segunda. También en la calle Cuarta, núm. 36, se alquila una con sala comedor, dos cuartos, baño completo y demás servicios, $22. A-5 44335 25 Sep.

SE ALQUILA en $50.00 la fresca y moderna casa, Gelabert número 12, media cuadra Parque Emilia Córdova y Loma Tennis. Llave chalet Avenida de Acosta y Carlos Manuel. Informan: A-4820. A-5 S-7541 27 Sep.

SE ALQUILA un chalet en la Loma del Mazo, en la calle Vista Alegre No. 58, a media cuadra del colegio Marista, a la brisa y acabada de fabricar. Jardín, portal, sala, 5 cuartos, dos baños, cocina con agua caliente, hall, patio y traspatio, $65. Y otra con garage y dos cuartos más, en $70.00. Están a la brisa, nunca falta el agua. La llave al lado. Informan: I-5055. A-5 S-7555 25 Sep.

A6 LUYANO

SE ALQUILA en Cueto y Arango, una casita de sala, cuarto, su baño intercalado, cocina de gas, lavadero y terraza, a dos cuadras de la Calzada de Concha. Informan en la bodega. A-6 S-7572 25 Sep.

A8 MARIANAO

ACABADO DE FABRICAR

Alquilo en el Reparto Miramar, a dos cuadras del Puente, calle 6 y 3ra. Avenida un chalet nuevo. La llave: Calzada 163 entre 20 y 22. Vedado. Precio $90. Informan M 6682. U. H. A-8 S-7500 22 Sep.

B OTROS ALQUILERES

B1 DEPARTAMENTOS

MODERNOS APARTAMENTOS

De una y dos habitaciones, sala, comedor, baño moderno, cocina, elevador, muy frescos. Neptuno, 172 entre Escobar y Gervasio, desde $35 hasta $55. UH B-1 S7583 24 Sep.

VEDADO. Once, 103, entre 20 y 22. Apartamentos nuevos, altos y bajos, a 17 y 19 pesos. Informan en los mismos y por teléfono A-1051. (B-1) 44281 1 Oct.

B2 HABITACIONES

BERNAZA 65

Casi esquina a Muralla se alquilan dos habitaciones en doce pesos cada una en la misma se alquila un departamento en quince pesos. Informa la encargada. UH B2 S7448 23 Septbre.

HABITACIONES grandes, frescas, $4.00, $10.000, $12.00. Casa muy seria. Mucha agua y luz. Habana, 111, altos. B-2 44323 23 Sep.

OBRAPIA 96-98 Se alquilan habitaciones grandes y frescas, lavabo de agua corriente, luz toda la noche, para oficinas u hombres solos, de moralidad. Informes el portero. (B-2) 44292 26 Sep.

HABITACION. Manrique 161, (bajos), dos cuadras de Reina, lavabo de agua corriente, luz y llavín. No muchachos. Es casa particular. B-2 44280 23 Sep.

B3 LOCALES PARA COMERCIO

CALLE DE LUZ, casi esquina a Oficios. Punto de mayor movimiento comercial, se alquila un hermoso local acabado de reformar, propio para una buena tienda de cualquier giro. 200 metros cuadrados, piso de granito y todo moderno. Informan: M. Soto y Cía, Oficios, 74 a todas horas. UH B-3 S-7182 25 Sep.

A UNA cuadra de San Rafael, se alquilan los amplios bajos de Aguila 96. Pardo, Cuba 52, de 3 a 5. A-7625. U. H. (B-3) 42850 22 Sep.

SE ALQUILA local con habitaciones para familia, propio para salón de billar y toda clase de establecimientos en Calzada de Jesús del Monte, 753, frente al paradero Havana Central. Informan teléfono I-2452. UH B3 S7577 23 Sep.

SE ALQUILA un local propio para industria o comercio, en el lugar más céntrico de la ciudad. Teniente Rey, 45. B-3 44337 24 Sep.

SE ALQUILAN los altos de 10 de Octubre, 303, propios para restaurants, salón de billares o para una sociedad. Informan en la peletería "La Americana", Padre Varela, 28, teléfono U-5117. B-3 S-7575 24 Sep.

SE ALQUILA un local para billares y una vidriera de tabaco en Betancourt y Quintana. Informan, Belascoaín, 5, Hotel Majestic. B-3 44299 24 Sep.

VIVES, 81

Se alquilan los bajos, seis metros de frente por 30 de fondo. Sin columnas para cualquier clase de comercio. $60 de alquiler. Informes en el mismo a todas horas. B-3 44319 6 Oct.

SE ALQUILA MUY BARATA

Una esquina para bodega, con varios utensilios. Mucho barrio, sola en la esquina, sale en $15.00. Magnolia y Parque, (Cerro). Informan: teléfono I-5983. B-3 44290 25 Sep.

B5 INSTRUMENTOS DE MUSICA

PIANOS de alquiler, para estudios, bailes y toda clase de fiestas. Manuel y Guillermo Salas. San Rafael No. 14. Teléfono A-4368. B-5 44127 25 Sep.

C COMPRAS

C1 CASAS

COMPRO casa en la Habana o en los repartos, cerca del tranvía, sala, comedor, tres cuartos. Precio $3.000 a 3.500. Vives, 123. Teléfono A6801. C-1 87578 25 Sep.

C7 INSTRUMENTOS DE MUSICA

COMPRO ORTOFONICAS

Máquinas de escribir, muebles de oficina, máquinas Singer escaparates modernos y objetos de arte, no reparo precios si el objeto lo amerita. Avise al M-1556. UH C7 44043 27 Sept.

C9 FINCAS RUSTICAS

SE COMPRAN y venden fincas rústicas y urbanas y se dá dinero en hipotecas, a módico interés. Operaciones serias y rápidas. Empedrado 34, departamentos 26 y 27. Ramiro Alvarez Pedroso. C-9 44286 6 Oct.

D VENTAS

D2 SOLARES

ALTURAS DE ALMENDARES

Solar 11x36, 396 varas, Avenida de Alturas y Axenida de la Paz. No necesite relleno. Se vende barato. Botica doctor Noble, 12 y 21, Vedado. F-6172. U. H. D-2 43201 29 Sep.

VENDO mis dos solares situados en la calle Pocito Lawton, 825 vs. y se dan facilidades para su pago Propietario, Torres I-5006. UH D2 44042 22 Sept.

GANGA! Solar de esquina 415 varas, lo mejor de Santos Suárez, Ave. Mayía Rodríguez y Lacret, propio para establecimiento o residencia. Pagados $2.635; se traspasa por $2.100.00. Telf. U-3262. D-2 44282 30 Sep.

D3 ESTABLECIMIENTOS

SE VENDE barata una fonda situada en Luyanó No. 4, esquina de Toyo. Fonda Jiménez. Por tener que embarcar. Informan en la misma D-3 44241-42 1 Oct.

D4 AUTOMOVILES Y ACCS.

GANGA. Se vende en $100.00 una cuña Ford, en muy buen estado con cinco gomas y chapa del presente año. Informan, Cerro, 514. Teléfono M-9262. UH D-4 44327 24 Sep.

D6 MUEBLES Y PRENDAS

VENDO a particulares todos los muebles de una casa bien montada; objetos de arte finos y regios juegos de cuarto. Animas, 150, bajos. D-6 44331 24 Sep.

VENDO todos mis lujosos muebles e infinidad de objetos de arte y antigüedades: piano, vitrola, etc. Calle 12, número 5, altos, entre Calzada y Quinta, frente al Vedado Tennis Club. Teléfono F1141. D-6 44314 25 Sep.

D 5. MAQUINARIA Y ACCS

POCERO alemán, de gran experiencia, desde hace 25 años. Cuenta con maquinaria para hacer pozos artesianos (tubulares). Dirigirse Apdo. 2073. Teli. M-9430. (D-5) 44285 24 Sep.

D7 INSTRUMENTOS DE MUSICA

GANGA. Un magnífico autopiano en buenas condiciones de funcionamiento, muy buenas voces. Tiene bastantes rollos, último precio: $175. Luz No. 76, bajos, Habana. D-7 U. H. E-1911 25 Sep.

PIANOLA Estower, flamante, la regalo en $350. Me costó $1.400. Teléfono A-9647. Baizán. D-7 44332 24 Sep.

D9 FINCAS RUSTICAS

FINCA EN GUIRA DE MELENA

De una caballería y 58 cordeles, con frente a carretera, se cambia por casa en la Habana, de $7.500. Informa: Rico, Consulado 107. Teléfono M-2000. U. H. E-1951 23 Sep.

D10 OBJETOS VARIOS

SE VENDE una buena bóveda con su osario, cerca de la puerta. Se da barata. Llame al F-2855. D-10 44320 24 Sep.

E SE SOLICITAN

E1 CRIADAS Y CRIADOS

CRIADA, se solicita, para limpieza esmerada de oficina y privado, mejor por horas que permanente. Presentarse con referencias. Lamparilla 20, tercer piso, de 2 a 5 p. m. UH E-1 44066 22 Sep.

SE SOLICITA una criada de manos en la Calzada de Jesús del Monte, 554, entre San Mariano y Vista Alegre. Teléfono G-4731. Tiene que dormir en la colocación. E-1 44296 23 Sep.

NECESITO criado de manos que sepa servir mesa a la rusa, planchar y hacer refrescos. Sueldo $40. Compóstela, 53. E-1 44306 23 Sep.

E2 COCINERAS Y COCINEROS

SE SOLICITA una cocinera del país en Línea 129, entre 16 y 18, Vedado, al lado de la sastrería. Sueldo: 20 pesos. No tiene que hacer plaza. U. H. E-2 44279 23 Sep.

E3 PARA 2 SERVICIOS

SE SOLICITA muchacha española, formal, para cocinar y limpiar, en Avenida Porvenir y Dolores, altos del puesto. Buen sueldo y mejor trato. E-3 44316 24 Sep.

E5 CRIANDERAS

SE SOLICITA criandera de 3 a 4 meses. Real 136, Ceiba, Marianao. Teléfono FO 1994. E5 43851 20 Septbre.

E10 VARIOS

SOLICITO personas activas bien relacionadas, para vender a particulares artículo de mucho consumo: última novedad único en su clase. "LESI", apartado 475, Habana. E-10 44315 24 Sep.

F SE OFRECEN

F1 CRIADAS Y CRIADOS

UNA joven española desea colocarse de criada de mano, en casa de moralidad, sabe cumplir con su obligación. Informan teléf. I 7502. UH F1 S7505 22 Sep.

DESEA colocarse peninsular joven, para cuartos o comedor, tiene buenas referencias y sabe trabajar. Teléfono F 4414. UH F1 44154 23 Septbre.

SE DESEA colocar joven peninsular para comedor, o criada de manos es formal y trabajadora, quiere casa de moralidad. Informan teléfono A 8038. UH F1 44170 22 Sept.

DESEA colocarse una joven española para servicio de cuartos o criada de manos en casa de moralidad. Tiene buenas referencias. A 5985. UH F1 44177 23 Sept.

DESEA colocarse joven española de criada de manos en casa de moralidad sabe servir mesa a la rusa tiene referencias. Familia que la recomiende. Informan la bodega. Teléfono M 5173. Carmen Abad. UH F1 44193 23 Sept.

SE DESEA colocar una joven española, para cuartos; sabe algo de costura. Tiene referencias. Informan: teléfono A-0412. UH F-1 44095 24 Sep.

JOVEN española desea colocarse de criada o para todos los quehaceres de un matrimonio solo. Tiene recomendaciones. Informan A-3807. F-1 44303 24 Sep.

SE DESEA colocar una muchacha española, de criada de manos. Informes, Corrales, 96. Teléfono M1622. UH-F1 44304 23 Sep.

DESEA colocarse joven española para criada de manos o de cuartos. Tiene referencias. Pregunten por Alicia. Teléfono U-2162. F-1 44239 24 Sep.

DESEA colocarse española para criada de mano; lleva tiempo en el país. Tiene referencias M-3124. F-1 44295 24 Sep.

PARA CRIADA de manos se ofrece joven austriaca. Es de buena presencia y trabajadora. Sabe cumplir con su obligación. M-3323. F-1 44321 24 Sep.

JOVEN español se ofrece para criado de manos; es práctico en el servicio y con buenas referencias. Neptuno 27. Café. Teléfono M-4586. F-1 44324 24 Sep.

DESEA colocarse joven española para criada de manos o de cuartos. Tiene referencias. Pregunten por Matilde. U-2162. F-1 44237 24 Sep.

DESEA colocarse joven española para criada de manos; está acostumbrada al servicio de la mesa. Elena. U-6165. F-1 44240 24 Sep.

SE OFRECE criada española con buenas referencias; en la misma una cocinera repostera, jamaiquina, con referencias. Llame A-4175. F-1 S-7570 24 Sep.

F2 COCINERAS Y COCINEROS

DESEA colocarse una joven española cocinera y repostera. Informes F 3606. UH F2 44158 22 Sept.

DESEA colocarse joven español, buen cocinero, cocina española, criolla, francesa y americana. Conoce toda clase de dulces y repostería. Tiene referencias M-1121. UH F-2 44333 24 Sep.

DESEA colocarse joven de color, solo para cocinar. No duerme en la colocación. Informes A-7722 F-2 44312 24 Sep.

SE OFRECE un buen cocinero asiático. Cocina española y criolla. Sabe de repostería. Buenas referencias. Tel. M-3229. F-2 44283 24 Sep.

COCINERO español, con recomendaciones de buenas familias, desea colocarse. Calle 9 No. 23, Vedado. F-6108. F-2 44278 24 Sep.

F3 PARA 2 SERVICIOS

DESEA colocarse española para cocinar y limpiar a matrimonio solo. Tiene referencias. Teléfono A-779. U. H. F-3 42983 22 Sep.

SE DESEA colocar una señora de cocinera o para otros quehaceres de la casa. Conde, 23. F-3 S7581 24 Sep.

DESEA colocarse joven española para cocinar y limpiar casa chica. Tiene referencias de las casas en que ha trabajado. M-3124. F-3 4497 24 Sep

SE OFRECE buena criada de mano española, o para cocinar y limpiar siendo matrimonio solo. Tiene recomendación. Teléfono A4792. F-3 44307 24 Sep.

SE DESEA colocar una joven española de criada de manos o bien para cocinar y limpiar, para corta familia. Teléfono F-5475. F-3 44325 24 Sep.

DESEA colocarse una cocinera repostera, del país, y una criada de manos alemana. Las dos tienen buenas referencias. A-5560. F-3 44326 24 Sep.

DESEA colocarse española de cocinera o criada de manos. Sabe cumplir con su obligación. Para tratar: Sol y Cuba, bodega. Teléfono M-5055. F-3 44245 24 Sep.

SE DESEA colocar una joven española, para criada de manos o cuartes, entiende bien sus obligaciones. Prefiere casa de moralidad. Tiene buenas referencias. Informan: Jesús del Monte 155. X-2303. F-3 S-7574 24 Sep.

DESEA colocarse una muchacha española para criada de manos, y si es necesario entiende algo de cocina. Teléfono M-4276. F-3 44289 24 Sep.

DESEA colocarse una muchacha española, para cocinar y siendo matrimonio solo o casa chica no le importa cocinar y limpiar. Teléfono M-4276. F-3 44288 24 Sep.

DESEA colocarse una joven para criada o manejadora, con referencias; en la misma una joven para dar clases de bordados. Informan: U 1118. F-3 44287 24 Sep.

DESEA colocarse una señora española para cocinar y ayudar un poco a la limpieza. Cocina bien. Tiene referencias. Informan, teléfono A8042. F-3 44308 24 Sep.

F4 MANEJADORAS

JOVEN española desea colocarse de manejadora. Es trabajadora y cariñosa con los niños. Informan L, 117 altos. Teléfono F-6152, Vedado. F-4 44302 24 Sep.

F6 CHAUFFEURS

DESEA colocarse de chofer un joven español. Sabe manejar toda clase de máquinas. Tiene referencias. Teléfono U-5879. F-6 44305 24 Sep.

CHAUFFEUR español, 23 años de edad, desea colocarse en casa particular. Tiene buenas recomendaciones y sabe su obligación. Monte, 363 B. Teléfono A3901. Alfredo. F-6 44313 24 Sep.

CHAUFFEUR español para camión o casa particular. Conoce la ciudad y sus repartos. Zapata, 13, entre Infanta y Basarrate. Teléfono U7039. Pancho. F-6 44310 24 Sep.

SE DESEA colocar un chauffeur español en casa particular. Once años de práctica, inmejorables referencias. U-6630. F-6 44250 24 Sep.

F8 OFICINISTAS

TAQUIGRAFO corresponsal inglés-español desea trabajo una o dos horas diarias, sábado mediodía o cartas y traducciones sueltas. A-1583. F-8 44330 24 Sep.

F10 VARIOS

DESEA colocarse tintorero muy práctico; plancha y lava vestidos. No tiene pretensiones. Si le pagan los viajes va al interior. Habana, 114, teléfono A-3318. F-10 44300 24 Sep.

G AVISO OPORTUNO

G8 PARA EL HOGAR

MECANICO, limpia y arregla máquinas coser, cocinas gas y calentadores. Precios, un peso cada cosa. Corrales, 20. Teléfono M-4661 y A4519. F. G. Santos. G-8 44329 24 Sep.

H AVISO ESPECIAL

H1 HOTELES

HOTEL MIRANDA

Prado, 104. Elegantes frescas y amplias habitaciones, vista al Prado, agua corriente, hermosos baños, agua fría y caliente. Fresco comedor en la planta baja. UH H-1 44328 25 Sep.

HOTEL MAJESTIC

Si quiere vivir como en su propia casa, viva usted en el Hotel Majestic, y disfrutará de todo confort y comodidades que le ofrecemos. Recientemente ha sido inaugurado un magnífico restaurant en la planta baja del Hotel, donde servimos comidas por abono a la carta o table de Hotel, a precios de situación. Nuestra magnífica barra y nuestro servicio de Lunch, como también las cenas, nos permiten satisfacer los gustos más exigentes del distinguido público habanero. Belascoaín, 5. Teléfono C. Privado, U-1082. y U- 1082. H-1 44298 30 Sep.

ROMPECABEZAS.

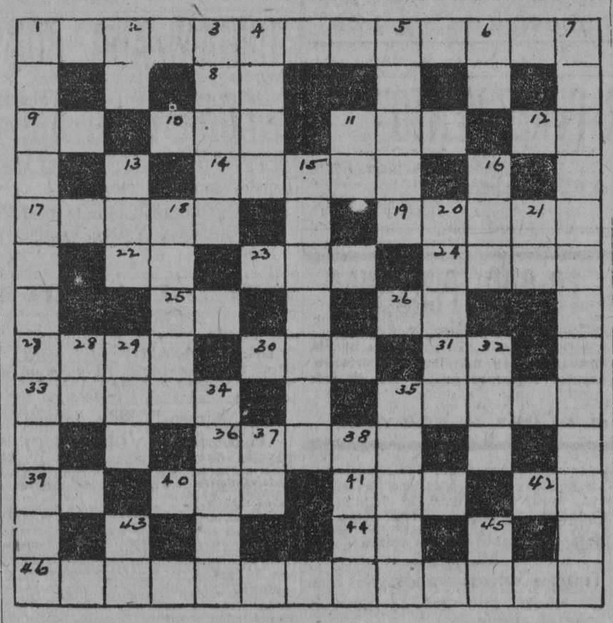

LEASE HORIZONTALMENTE

1.—Por la parte exterior (adv.).
8.—Organización republicana (iniciales).
9.—Bebida aromática.
10.—Nombre que los alejandrinos daban antiguamente a su patriarca.
11.—Condimento de sabor acre y olor pungente.
12.—Antiguo dialecto que se hablaba en el mediodía de Francia.
14.—Pasado por el fuego.
17.—Vestir o poner armas.
19.—Ruido confuso de voces.
22.—Igual que 12 horizontal.
23.—Animal volátil.
24.—Demostrar alegría por medio de gestos de la cara.
25.—Uno.
26.—Suyo.
27.—Nombre de una consonante (plural).
30.—Unidad.
31.—República brasileña (iniciales invertidas).
33.—Medir con el rasero los áridos.
35.—Otra forma de escribir o decir casi.
36.—Metal duro, producto de una mezcla de hierro y carbono.
39.—Afirmativo.
40.—Amarra.
41.—Metal precioso.
42.—Preposición.
44.—Existe.
46.—Perteneciente a la Oceanografía.

LEASE VERTICALMENTE

1.—Afición desmedida a lo extranjero.
2.—Pronombre de segunda persona
3.—Apoderarse de lo ajeno.
4.—Futuro condicional del verbo ir.
5.—Superior a otra cosa. Adverbio comparativo de bien.
6.—Negativo.
7.—Encierro, coto cerrado, terreno acotado.
11.—Anno Domine (abreviatura).
13.—Dueño.
15.—Plantas que crecen en los sembrados.
16.—Pretérito de amar.
18.—Hace cargos o acusaciones contra alguna persona.
20.—Especie de buitre americano (nombre dado en el Río de la Plata).
21.—Escuché.
28.—Artículo femenino.
29.—Pronombre demostrativo.
32.—A igualdad de nivel o superficie.
34.—Rata pequeña.
35.—Especie de gacela muy veloz.
37.—Interjección despectiva.
38.—Descantillar, desmenuzar con los dientes.
43.—Acusativo, a mí.
45.—Conjunción separativa y disyuntiva.

(La solución mañana.)

C	O	N	T	R	A	D	I	G A
I		I	R		E	S		L
E	L		E		S		I	T
N	O	R	M	A	L	I	Z	A R
F			E		N			U
U			N		T			I
E	M	I	T	I	R	E	M	O S
G	R		I			R		C M
O		E	N			E	A	O
S	I	N	A	P	I	S	M	O S

© McClure Newspaper Syndicate.

Viboreñas

Me complazco en saludar a una dama tan admirada como la señora Digna Lavallé, amante esposa del consecuente amigo, señor Magín Acosta, y su hija, la joven y bella dama Mary Acosta de Ruiz Gómez, que verán entrar esta tarde en la grey cristiana a su primogénito, un hermoso y monísimo niño, que será apadrinado por su linda tía, una madrina-muñeca, Estela Acosta, y su amante abuelito el señor Magín Acosta.

Con doble motivo es mi felicitación a tan apreciables esposos.

NOTABLE OPERACION

Se encuentra ya fuera de peligro, después de haber sufrido una delicada operación, la apreciable señora Amalia Alfonso, joven y amante esposa del señor Cristóbal Marruz, convecinos que de muchos afectos cuentan en nuestra **Ciudad Nueva.**

Mi enhorabuena muy afectuosa dedico a los esposos Alfonso-Marruz, en cuyo hogar de nuevo reinará la mayor felicidad.

TEMPORADISTAS

Después de disfrutar de un merecido descanso en una agradable temporada en el Norte, de nuevo se encuentra entre nosotros el afamado especialista y amigo estimadísimo, doctor Cándido Toledo Orés en compañía de su distinguida y joven esposa señora María Teresa Alvarez Mon.

Mi más afectuoso saludo bienvenida les dedico.

UN SALUDO

Lo dedico con mi mayor afecto al apreciable amigo y convecino señor Tomás Hernández Villanueva y a su hijo el caballeroso joven "Tomasito", que hoy celebran sus días.

Se ven impedidos de recibir a sus amistades en contra de sus deseos, a causa de la dolencia que padece uno de sus familiares, aunque felizmente no es de cuidado.

Con mi saludo les deseo las mayores felicidades.

AGRADECIDO

Lo estoy al saludo que he recibido del señor Trino Hernández Montes de Oca, Presidente de "Palatino Tennis Club", sociedad recientemente constituída, y cuya Directiva es la siguiente:

Antonio Benítez, Primer Vice; Ismael Nápoles Segundo Vice; Demiómael Nápoles Segundo Vice; Demolla, Vice; Luciano Valcarce, Vice; Antero Cerra, Secretario de Correspondencia y Arístides Rodríguez, Vice.

Correspondo a su cortesía deseando que sea siempre próspera su existencia y muy pródiga en fiestas.

NO ES MI COSTUMBRE

Jamás me refiero a acto social alguno si los que los celebran no me piden hacerlo, aunque no me inviten...

Así, nada he dicho ni diré de una fiesta que se celebrará mañana en una finca cercana, y es seguro que siguiendo mi costumbre, esta vez, complazca a la señorita organizadora, que no ha querido hacer ninguna publicidad para evitarse molestias y compromisos.

EL GRAN PIC-NIC

Para el que se efectuará en la finca "La Delia", residencia en Santa María del Rosario de los distinguidos esposos señora Margarita Gómez Toro y señor Ernesto Sánchez Agramonte, existe ya un gran entusiasmo.

La organizadora y presidenta estimadísima dama Eduvigis V. de Torres, me avisa que en la próxima semana se efectuará una junta en su residencia Luis Estévez número 5, por la noche, para tomar muchos e importantes acuerdos.

Para entonces ya podrán ser adquiridos los distintivos por su conducto.

Todos los cronistas sociales son invitados de honor de este gran picnic, al que asistirán las más bellas flores sonrientes viboreñas.

Urbano del CASTILLO.

SUGESOS VARIOS

HURTO DE MEDICINAS

Marcos Langarica Tartas, vecino de Aguiar 102 denunció que del camión de la casa Johnson que manejaba por Lamparilla entre E. Cuba y Aguiar le sustrajeron en un descuido que tuvo un paquete de medicinas que aprecia en 30 pesos.

UN CHOQUE

En E. Núñez y Picota chocó el camión 659 que conducía Calixto Ledesma Barros con el también camión 34945 que conducía José Antonio Herrera Aguirre vecino de Sol 116 sufriendo el primero averías que aprecia en 5 pesos.

RIÑA Y ESCANDALO

El vigilante 1613, presentó en la estación a Fischer Sie y Chain Greko y Aaron Grasko vecinos todos de la casa L, Pérez 10 por haberlos sorprendido en riña con el consiguiente escándao en Ricla e Inquisidor.

FALTAS A LA POLICIA Y DESOBEDIENCIA

El vigilante 1959 presentó en la estación a Ramón Fernández Pintor chauffeur del auto 33666 y vecino de Obrapía 56 porque al amonestarle en Cabrera y San José por in infringiendo las ordenanzas municipales, le desobedecieron y faltó al respeto.

H7 DINERO EN HIPOTECAS SE TOMA

SE SOLICITAN 7.000 para hipoteca al 9 0|0, buena casa con 1400 metros de terreno. Tengo para colocar al 9 0|0 3.000 pesos en cualquier barrio de la Habana. Torres I-5006. UH H7 44040 22 Septbre.

SE TOMAN en primera hipoteca $3.000 sobre un chalet acabado de construir a todo lujo, compuesto de jardín, portal, sala tres cuartos, baño completo, comedor, garage. El terreno mide 10X37 y medio m., a cuadra y media de la calzada, calle Genaro Sánchez, núm. 19. Teléfono I-7500, entre Primera y Segunda, Víbora. Más del doble de garantía. No corredores. H-7 44336 23 Sep.

H8 DINERO EN HIPOTECAS SE OFRECE

SE CEDE crédito hipotecario $6.000 sobre casa, valor de ésta más del doble de la hipoteca, buen punto Víbora, fabricación moderna, I 5006 UH H8 44041 22 Sept.

zón: Muralla, 103, almacén. Y en el se- SE OFRECEN en primera hipoteca cinco mil pesos en una sola partida o fraccionados en cantidades no menores de $1.000. No cobro comisión, pues no soy corredor, prefiriendo trato directo. Sr. Romero. A-5523. H-8 S7579 24 Sep.

DOY en primera hipoteca de $20.000 a $120.000 al 6x100, punto comercial; otras cantidades a otros tipos. Tejadillo 43. Moré. (Trato directo). H-8 44291 26 Sep.

H10 MISCELANEA

ECONOMICE un 50x100. No deseche sus colchones por usados que los tenga; por poco dinero los dejamos completamente nuevos; lo mismo puede usted comprar sus colchones, colchonetas, almohadas, frazadas, en la Fábrica. Economizará un 25x100. "La Luisita", Monte 121 esquina a Angeles. Telf. A-8107. (H-10) 44083 30 Sep.

MATANCERAS

EL ROTARY CLUB

De gala el jueves.

Recibe en su seno la institución meritísima, en sesión que será extraordinaria y a la que se da el título de literaria, a una gran figura matancera, a un gran prestigio de n

TELEFONOS A-3333 A-1014

ANUNCIOS CLASIFICADOS DEL DIARIO DE LA MARINA

TELEFONOS A-3333 A-1014

Consejos Médicos

Por el Dr. Pérez-Boudet

(Dirigir la correspondencia al DIARIO DE LA MARINA, Prado 103. Dirección.

Ex-Médico del Hospital de Emergencia y en la actualidad médico forense de la ciudad de la Habana.

Un Viboreño. (Víbora).
Usted tiene el remedio en sus manos, créame sinceramente, que para la Neurastenia el mejor medicamento el que actúa con precisión inconcebible es "La Fuerza de Voluntad", que tenga sobre sí el propio paciente. Mi consejo leal, pasee, vaya a jiras a bailes, disfrute de la vida lo más que pueda, aliméntese bien y no tome ninguna medicina, domínese y verá que si usted quiere se cura completamente.

Violetera. (Ciudad).
Sí señorita, pertenece a esta Sección, pero aunque existen muchos tratamientos para ello cuando son llevados a la práctica, todos fracasan, esa es la realidad, sin tomarme el trabajo de engañarla y de engañarme.

Una de Cienfuegos. X. X. X. (Ciudad).
A su primera pregunta, debo manifestarle que se le olvidó ponerme su estatura como usted me dice, pero creo que el plan que actualmente lleva es bueno, debe de seguirlo, pero le aconsejo que después de comida, camine por lo menos viente cuadras. A su segunda pregunta le recomienda para que no se levante con ese gusto en la boca, como me dice, el que se tome por la noche una cucharada de leche de magnesia al acostarse.

Graziella. (Gilines).
Esas manchas a que se refiere su carta, debo decirle que es imposible de todo punto, hacer un diagnóstico cierto de ellas sino se ven, le ruego me excuse en su caso.

Mina. (Santiago de Cuba)
Su análisis de orina nos da poca luz en el asunto que a usted le interesa, aunque debo decirle que se encuentra casi normal, para tranquilidad suya. Creo conveniente que si quiere lograr lo que tanto desea y si después de comprobar que no tiene usted ninguna versión uterina, debe de someterse a un curetaje y aplicarse el Estracto ovárico de Chaix, es casi seguro que de esta manera logre lo que con tanto amor y cariño desea

DR. PEREZ-BOUDET
Medicina Interna.—Vías Digestivas
Gabinete Privado:—Prado 33, altos

VAPORES DE TRAVESIA

PANAMA PACIFIC LINE

HABANA A

NUEVA-YORK CALIFORNIA

S. S. MONGOLIA

26,700 Toneladas

Saldrá el día 26 de Septiembre, a las 1 p. m., para BALBOA, (Vía Canal de Panamá), SAN DIEGO, LOS ANGELES y SAN FRANCISCO (CALIFORNIA)

S. S. "CALIFORNIA"

32,450 Toneladas

Saldrá el 28 de Septiembre, a las 3 p. m., (tres de la tarde) para

NUEVA-YORK

Agentes Generales y Consignatarios,
THE WEST INDIES SHIPPING & TRADING CO.
Wm. H. SMITH, Presidente.
OFICIOS, 12 — HABANA — TELEFONO A-7322

7806 2-d 21 y 2 alt. 25.

"EMPRESA NAVIERA DE CUBA, S. A."

SAN PEDRO NUM. 6.— HABANA

APARTADO NUMERO 1641

Dirección Telegráfica: "Emprenave"

CLAVES EN USO
A. B. C. 4a. y 5a. Edición.
Western Unión.
Watkins and Apendix

TELEFONOS:
A-5315 Información General.
A-4730 Depto. de Tráfico.
A-6236 Pasajes y Fletes.
A-3966 Almacén.
M-5293 1er. Espigón de Paula.
A-5634 2do. Espigón de Paula.

VAPORES EN SERVICIO

Santiago de Cuba, Gibara, Habana, Baracoa, Las Villas, Guantánamo, Julián Alonso, Antolín del Collado, La Fé, Caibarién, Rápido, Cienfuegos, Manzanillo, Joaquín Godoy, Eusebio Coterillo, Jamaica, Cayo Cristo y Cayo Mambí.

PUERTOS DE ESCALA

COSTA NORTE

Caibarién, Nuevitas, Puerto Tarafa, Manati (Victoria de las Tunas), Puerto Padre, Chaparra, Gibara, (Holguín, Velasco y Bocas), Vita, Baracoa, Mayarí, Antilla, Preston, Sagua de Tánamo, Baracoa, Guantánamo y Santiago de Cuba.

COSTA SUR

Cienfuegos, Cashá, Tunas de Zaza, Santa Cruz del Sur, Manopla, Guayabal, Manzanillo, Campechuela, Media Luna, Niquero, Ensenada de Mora y Santiago de Cuba.

COSTA NORTE DE VUELTA ABAJO

Bahía Honda, Río Blanco, Berracos, Puerto Esperanza, Mariel, Aguas Santa Lueña, Río del Medio, Dimas, Arroyos de Mantua y La Fé

PUERTO RICO

San Juan, Ponce, Mayagüez y Aguadilla.

REPUBLICA DOMINICANA

Santo Domingo, San Pedro de Macorís y Puerto Rico.

HAITI

Maití, Aux-Cayes y Port Au Prince.

JAMAICA

Kingston.

VAPORES CORREOS DE LA COMPAÑIA TRASATLANTICA ESPAÑOLA

SERVICIOS REGULARES CADA 22 DIAS
PASAJE, CARGA Y CORRESPONDENCIA
LINEA RAPIDA PARA NEW YORK Y NORTE DE ESPAÑA Y MEXICO

Próximas salidas:

PARA VERACRUZ: 48 horas de viaje.
Cristóbal Colón. 22 Agosto.
Alfonso XIII, 13 de septiembre.
Cristóbal Colón. 5 de octubre.
Alfonso XIII, 27 de Octubre.
Cristóbal Colón, 18 de Noviembre.
Alfonso XIII, 10 de Diciembre.
Cristóbal Colón, 1o. de Enero.

PARA NUEVA YORK, CORUÑA, GIJON, SANTANDER Y BILBAO:
Cristóbal Colón, 29 de agosto.
Alfonso XIII, 20 de septiembre.
Cristóbal Colón, 12 de Octubre.
Alfonso XIII, 3 de Noviembre.
Cristóbal Colón, 25 de Noviembre.
Alfonso XIII, 17 de Diciembre.
Cristóbal Colón, 8 de Enero.

Los pasajeros de tercera ordinaria son servidos por camareros en amplio comedor provisto de sillas giratorias y ventiladores. Excelentes menús con vinos.

LINEA PARA NEW YORK, CADIZ Y BARCELONA

Próximas salidas:

Antonio López, 22 de Agosto.
Manuel Calvo, 13 de Septiembre.
Juan S. Elcano, 5 de Octubre.
Antonio López, 27 de Octubre.
Manuel Calvo, 18 de Noviembre.
J. S. Elcano, 10 de Diciembre.
Antonio López, 1o. de Enero.

Todos estos vapores atracan a los Muelles de la Port Havana Dock Co.
Para más informes dirigirse a:

MANUEL OTADUY
Lonja del Comercio. Bajos. — Teléfonos: A-6588 y A-7900.
HABANA

VAPORES DE TRAVESIA

COMPAGNIE GENERALE TRASATLANTIQUE

VAPORES CORREOS FRANCESES

BAJO CONTRATO POSTAL CON EL GOBIERNO FRANCES

Todos los vapores de esta Compañía atracan a los muelles de San Francisco o Machina, para efectuar el embarque y desembarque de pasajeros, equipajes y mercancías.

PROXIMAS SALIDAS

PARA VERACRUZ
Vapor Correo Francés "LAFAYETTE", saldrá el 3 de Octubre.
" " " "CUBA", saldrá el 3 de Noviembre.
" " " "LAFAYETTE", saldrá el 3 de Diciembre.
" " " "CUBA", saldrá el 3 de Enero, 1929.

Para CORUÑA, SANTANDER, PLYMOUTH y el HAVRE.
Vapor Correo Francés "LAFAYETTE", saldrá el 15 de OCTUBRE, a las 12 del día.

NOTA: El equipaje de bodega y camarote se recibirá en el muelle de San Francisco o Machina (en donde estará atracado el vapor), solamente el sábado 13 de Octubre, de 8 a 10 de la mañana y de 1 a 4 p. m. El equipaje de mano y bultos pequeños los podrán llevar los señores pasajeros, al momento del embarque el día 15 de Octubre, de 8 a 10 de la mañana.

Vapor Correo Francés "CUBA", saldrá el 15 de Noviembre.
" " " "LAFAYETTE", saldrá el 15 de Diciembre.
" " " "CUBA", saldrá el 15 de Enero, 1929.

SESIONES DE CINEMATOGRAFO DIARIAS EN LOS VAPORES DE ESTA COMPAÑIA SEGUN CONTRATO CON LA CASA "PATHE"

IMPORTANTE

Buena comida a la española. Camareros y cocineros españoles.
LINEA DE NEW YORK AL HAVRE, PLYMOUTH Y BURDEOS
En esta oficina se expiden pasajes por esta línea, por lujosos y rápidos trasatlánticos franceses "ILE DE FRANCE", "PARIS", "FRANCE", "ROCHAMBEAU", "DE GRASSE" etc., etc.
Para más informes dirigirse a
ERNEST GAYE
O'Reilly número 9. Apartado 1090. Teléfono A-1476.

MISCELANEA

"KALMINE"

del Dr. P. Métadier. TOURS. (Francia)
EL MEDICAMENTO MUNDIAL DE ACCION INSTANTANEA CONTRA TODO DOLOR
ha sido finalmente introducido en Cuba

Jaquecas, Neuralgias, Dolores de Cabeza, Dolor de Muelas, Reumatismo, Fiebres, Cansancio y tronchamiento general no resisten a uno o dos sellos de KALMINE.

Esta acción calmante se produce sin provocar ninguna fatiga acompañada de una acción tonificante y fortificante.

Pídalos en todas Farmacias.

Agentes: Dr. A. Scalabrini & P. Bruzzone.
INFANTA 107 (altos). HABANA. TELEFONO U-2357
E-1803 Alt. 28 Sep.

MATA MOSQUITOS

Para dormir tranquilo y evitar enfermedades contagiosas use este incienso

30 - 45 - 50 cts. la caja — La Flor de Tokío — O'Reilly 102

OBRAPIA 24, entre Cuba y San Ignacio

Se alquila la planta baja, tiene más de 330 metros cuadrados, ocupada últimamente por la empresa Compañía Hamburguesa Americana. Informan en el alto.

"EL COMERCIO", Compañía de Seguros

SANATORIO "DR. PEREZ-VENTO"

Enfermedades nerviosas y mentales. Para señoras, exclusivamente.
Calle Barreto número 62, Guanabacoa.
E-925 Indf. 1 my.

NECESITAMOS 10,000 PERSONAS

que quieran aprovecharse de esta oportunidad para aprender inglés en poco tiempo, con un nuevo, fácil y práctico método. El precio es barato y el éxito bueno. No pierda un momento más y mándenos su nombre y dirección y recibirá pronto interesantes informes gratis. Es un método distinto.

EL INSTITUTO UNIVERSAL (D. 56) 128 E. 86; NEW YORK

PELUQUERIA "CABEZAS"

Es la que más garantía ofrece en sus trabajos. Rizo Permanente: diez pesos. Dos clientas: quince pesos. Ondulación grande y para un año de duración. Aplicaciones de tinturas, gratis; del negro al más rubio, puramente vegetal y para seis meses de duración. Esta tintura Henne es la única que no hincha ni ataca a la vista, como las demás hechas a base de nitrato de plata y de plomo. Se remite al interior, libre de porte. Precio del pomo: dos pesos. Neptuno 156, entre Gervasio y Escobar.

M. CABEZAS.
Telf. A-7034. M E-1624 Indf. 1 Ag.

MARIANAO INDUSTRIAL S. A.

AVISO

Por la presente se cita a los señores accionistas de esta Compañía para la Junta General Extraordinaria que ha de celebrarse el día 15 de Octubre del año en curso, a las cuatro de la tarde, en el Departamento de Ventas de esta Compañía, sito en esta Ciudad en la calle de O'Reilly No. 104.

Esta Junta General tiene el doble carácter de ordinaria y extraordinaria, en virtud de que en la misma se dará cuenta de las operaciones de la sociedad, de movimiento de fondos y presentación del balance, y se tomarán los acuerdos que se estimen procedentes; así como se ha de tratar respecto a la modificación de los Estatutos, a fin de celebrar las próximas Juntas Generales Ordinarias de Accionistas en el mes de Agosto, en vez de Junio, como expresa la escritura de constitución.

Habana, Septiembre 18 de 1928.

ARISTIDES GALLARDO.
Secretario.
M E-1949 25 Sep.

DINERO
Sobre joyas y objetos de valor. La casa que menos interés cobra.

MUEBLES
Tenemos variado surtido. No compre sin ver esta casa. El precio lo pone el cliente.

JOYAS
De ocasión, variado surtido.
"LA PERLA"
Animas 84, casi esquina a Galiano.
43773 18 Oct.

AVISO

LA ASOCIACION DE ENFERMEROS

Ofrece a los señores facultativos: Enfermeros graduados para Clínicas, casos particulares etc.

Diez de Octubre 93. Secretaría. Teléfono A-3003. M E-1906 10 Oct.

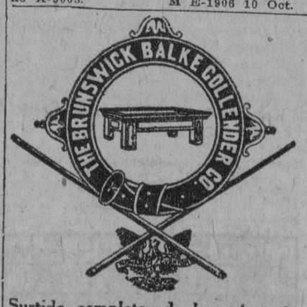

Surtido completo de los afamados BILLARES marca "BRUNSWICK".
Hacemos ventas a plazos.
Toda clase de accesorios para billar. Reparaciones. Pida catálogos y precios.
Julio de Cárdenas (Progreso) números 15 y 17. Habana. Teléfono A-6973.
Hartmann Baja 2. Santiago de Cuba.
E-993 Indf. 1 my.

MISCELANEA

DEPARTAMENTO DE COLCHONETAS, COLCHONES, COJINES, ETC.

Nuestro Departamento de colchones, colchonetas, alfombras, mosquiteros, cojines, etc., etc., presenta el surtido más completo de estos artículos.

Colchones y colchonetas en todos los tamaños y calidades desde $1.80, cojines de seda desde $4.00, cestos de mimbre desde $4.00.

Mosquiteros para cama de una persona desde $2.00.

Mosquiteros con su aparato, a $6.50.

Colchones y colchonetas para niños en todas las calidades y precios.

Mosquiteros desde $1.50.

También hemos recibido cojines de piel, en formas y colores variados, muy de moda para adorno y para automóvil, gabinetes y oficinas.

Edredones de seda en colores enteros y floreados.

Todos estos artículos pueden verse en el mismo departamento de colchones, colchonetas, etc.

EL ENCANTO
E-958 Indf. 1 my.

DIRECTORIO PROFESIONAL

ABOGADOS Y NOTARIOS

FELIPE RIVERO Y ALONSO
Abogado y Notario
Chacón 25
Telef. A-8142. Telef. M-1472
E-1776. In. 1 Ag.

DR. ELIO ROSELLO Y MONTAÑO
ABOGADO Y NOTARIO
Herencias, divorcios, asuntos hipotecarios, rapidez en el despacho de las escrituras con su legalización. Oficinas: Empedrado 33. A-8502. E-1791 Indf. 1 Ag.

SAUL SAENZ DE CALAHORRA
ABOGADO

ANTONIO FERNANDEZ TOSCANO
PROCURADOR
Se hace cargo de toda clase de asuntos judiciales, tanto civiles como criminales y del cobro de cuentas atrasadas. Bufete. Aguiar núm. 43 bajos, entre Empedrado y Teniente Rey. Teléfono A-5024.
E-126-In. 1 En.

Dr. MANUEL ARANDA MUÑOZ
ABOGADO
Asuntos hipotecarios, herencias, toda clase de asuntos civiles. Mercaderes 9. Departamento A. Teléfono M-6173. E-1779-In. 1 Ag.

BUFETE DE FERNANDEZ LLANO
NOTARIA PUBLICA
PROTOCOLO DEL LCDO. RAMON FERNANDEZ Y DEL LLANO
Habana 53. Telf. A-8316.
E-1152-In. 12 My.

DOCTORES EN MEDICINA Y CIRUGIA

DR. ABRAHAM PEREZ MIRO
J. C. Zenea (Neptuno) 92. Consultas de 2 a 5. Teléfono A-9203.
E-2709 Indf. 22 Nov.

Dr. Alfonso E. Milla Solsona
CURA RAPIDA DEL FLUJO
Especialista Enfermedades Señoras. Servicio de Enfermeras. Tratamiento médico. Enfermedades: útero (matriz), ovarios y trompas. Consultas: Martes, jueves y sábados. De tres a seis. Pobres: miércoles y viernes. San Rafael 102. Telf. U-1680.
E-636 Indf. 23 My.
E-620 Indf. 1 Agosto.

DR. JOSE A. TABOADELA
MEDICINA EN GENERAL
Con especialidad Nutrición y Vías Digestivas, Diabetes, Obesidad, Artritismo, Enflaquecimiento. Planes de alimentación infantil, Estómago, Intestinos, hígado y páncreas. Tratamientos de probada eficacia para las Colitis y ciertas Apendicitis. Lunes, miércoles y viernes, de 2 a 4. Teléfono A-6622. Reina 120.
E-1913 10 Oct.

DR. GONZALO PEDROSO
CIRUJANO DEL HOSPITAL MUNICIPAL DE EMERGENCIAS
Especialista en vías urinarias y enfermedades venéreas. Cistoscopia y Cateterismo de los uréteres. Cirujía de vías urinarias. Consultas de 10 a 12 y de 3 a 5 p. m. en la calle de Avenida de la República 254. E-1728 Indf. 1 Ag.

DR. J. LYON
De la Facultad de París. Especialidad en la curación radical de las hemorroides sin operación. Consultas de 1 a 3 p. m. diarias. Calle 17 número 451, entre 8 y 10. Vedado. E-1812 Indf. 1 Ag.

DR. RICARDO ALBADALEJO
Especialista en vías urinarias. Tratamiento especial para la blenorragia, impotencia y reumatismo. Electricidad Médica y Rayos X. Prado 62, esquina a Colón. Consultas de 8 a 12 a. m. y de 1 a 5 p. m. Teléfono A-3344.
E-1787 Indf. 2 Ag.

DR. SANCERNI GONJ
Especialista en enfermedades del pecho Médico del Centro Gallego. Merced 42 Consultas de 3 a 5. Teléfono A-4305.
E-1649 Indf. 3 Ag.

DR. JOSE VARELA ZEQUEIRA
Profesor de Anatomía de la Universidad Cirujano Jefe de la Asociación Cubana de Beneficencia. Cirujía en general. Especialidad: Cirujía de la mujer. Consultas de 4 a 5. Gervasio 126 entre San Rafael y San José. Teléfono U-5410.

DR. ARISTIDES MESTRE
PROFESOR DE LA UNIVERSIDAD
Médico del Departamento de Niños del Hospital de Dementes de Mazorra. Niños anormales. Enfermedades nerviosas y mentales de la infancia. Consultas: Martes y Sábados, de 8 a 12 m. D número 220, esquina a 23. Vedado. Telf. F-1706.
E-1934 Indf. 3 Sep.

DR. IGNACIO CALVO
PROCTOLOGO
Cirujía especial del recto. Tratamiento médico de las hemorroides. Rectoscopia sigmodoscopia. Carlos Tercero 209 esquina a Franco. Teléfono U-2266. De 4 a 6.

Dr. J. A. Hernández Ibáñez
CIRUJANO UROLOGO DE LA ASOCIACION DE DEPENDIENTES
ENFERMEDADES VENEREAS VIAS URINARIAS, ENDOSCOPIA Y CIRUJIA DE LAS VIAS URINARIAS
Durante la ausencia del doctor Hernández Ibáñez en los Estados Unidos, se hace cargo de su clientela y consulta el doctor Rafael Ferrer y del Castillo.
CONSULTAS: Neptuno número 78 esquina a Manrique. De 11 a. m. a 1 p. m. y de 3 a 6 p. m. Teléfono A-5469. Habana.
E-1804 Indf. 1 Ag.

DR. BENITO DURAN CASTILLO
MEDICO CIRUJANO
DE LAS UNIVERSIDADES DE SANTIAGO DE COMPOSTELA. MADRID Y HABANA.
Premio extraordinario, por oposición, de la Facultad de Medicina de Santiago de Compostela. Diplomado del Instituto Rubio de Madrid. Médico de la Asociación de Dependientes del Comercio de la Habana. Medicina y cirujía en general. Especialista en enfermedades de los pulmones, bronquios y pleuras. Consultas de 4 a 6
Monturo 24 altos. Teléf. U-1505
E-1411 Indf. Jn. 30.

EZCEMAS, ALMORRANAS
Ezcemas por antiguos que sean, se garantiza su curación por un procedimiento especial. Inyecciones intravenosas para Reumatismo, Raquitismo, Linfangitis, Diaforesis y Blenorragia. Neurastenia por el procedimiento del doctor Monín. Electricidad Médica para Parálisis y Nerviosismo. Estrechez uretral y sífilis, curación garantizada. Almorranas: son curadas sin operación ni dolor, pudiendo el enfermo continuar sus trabajos diarios. Análisis orina: 2 y 3 pesos completo. Inyecciones generales a 50 centavos. Curaciones por contrato. Análisis: Sangre, Esputos, Heces Fecales. Consultas: 1 a 4 y 8 a 9 noche diarias. Pobres gratis. Médicos Especialistas. Acosta 64. Teléfono A-1704.

DR. MANUEL GALIGARCIA
Enfermedades Nerviosas y Mentales
Especialista de la Asociación Canaria. Médico de Visita de los Servicios de Nerviosos y P. Enagenados del Hospital Calixto García. Ayudante de la Facultad de Medicina. Consultas: $5.00, de 3 a 5 diarias. J 211, bajos, entre 21 y 23, Vedado. Teléfonos F-2775 y F-5885. Sanatorio para tratamientos. Real 68, Arroyo Naranjo. Informes en la consulta.
E-1790 Indf.

HEMORROIDES
Curadas sin operación, radical procedimiento, pronto alivio y curación, pudiendo el enfermo seguir sus ocupaciones diarias y sin dolor. Consultas de 1 a 5 de la tarde. Suárez 32. Policlínica P. Teléfono M-6233. E-1810 Indf. 1 Ag.

DR. BIENVENIDO GIROUD LESCANO
Medicina interna, sistema nervioso, cerebro y pulmón. Tratamiento de la tuberculosis con la sacocricina combinada. Rayos X. Radiografía, electroterapia, tratamiento del bocio sin operación. Consultas de 3 a 5. Infanta 75 letra F. Teléfonos M-2014 y U-2064. E-1830 Indf. 1 Ag.

ASOCIACION CLINICA

LUZ 44. TELEFONO A-0549, ENTRE AGUACATE Y COMPOSTELA
MEDICOS CIRUJANOS ESPECIALISTAS
SE TRATAN TODAS LAS ENFERMEDADES. ANALISIS, inyecciones, medicina y cirujía general. ALMORRANAS: curadas radicalmente SIN OPERACION. Especialistas de señoras y niños. (OCULISTAS). BLENORRAGIAS, IMPOTENCIA, SIFILIS Y DEMAS ENFERMEDADES.
CONSULTAS: $1.00; RECONOCIMIENTOS con aparatos :$2.00; RAYOS X: $3.00. PARTOS desde $10.00; RAYOS Ultra Violetas, corrientes, masajes etc. Medicinales $2.00; RADIUM, operaciones y otros tratamientos. Precios BARATOS. (CONVENCIONALES). Horas: 1 a 5 (TARDE) y 7 a 9 (NOCHE). TATUAJES, VERRUGAS, MANCHAS ETC., SON QUITADAS.
E-1024 Indf. 10 My.

DR. GUILLERMO LOPEZ ROVIROSA
Enfermedades de las Glándulas Internas, Nutrición, Nerviosas y Mentales. Debilidad sexual, pérdidas, impotencias. Niños anormales atrasados, raquíticos. Bocios. Afecciones de la piel y de la sangre. Dispepsias, Colitis, Vías respiratorias. Rayos Ultravioletas aplicados al tratamiento de las afecciones de la piel acne, etc.) caída del cabello, calvicie, raquitismo, anemias etc. Electroterapia, corrientes D'Arsonvalización, diatermia, extirpación de verrugas, etc. San Lázaro 331, entre Infanta y Basarrate, de 5 a 7 p. m. Domingos de 4 a 6. Telf. U-3221. Consultas por correspondencia: $6.00. Giro postal.
E-1873 Indf. 7 Agosto.

COOPERACION MEDICA

Empedrado 47, casi esquina a Aguacate
Teléfono A-4152
Institución formada por Médicos Cirujanos y Especialistas
Cirujía y Medicina general. Enfermedades de señoras: cura rápida del flujo, servicio de enfermera. Ojos, garganta, nariz y oídos. Corazón y pulmones. Estómago e intestinos. Piel. Nerviosas, tratamiento especial de la Epilepsia. Venéreas: Blenorragia, Sífilis. Prostatitis, Espermatorrea, Impotencia, etc. Verrugas: se quitan sin dolor. Inyecciones de todas clases. Médicos a domicilio. Rayos X, Ultra-Violetas. Radium, Electricidad médica. Consultas: $1.00. Reconocimientos: $2.00. Visitas: $3.00. Tratamientos a precios económicos. Atenciones: de 9 a 11 (mañana). de 1 a 5 (tarde) y de 7 a 9 (noche).

DR. GOMEZ DE ROSAS
Cirujano Director de la Policlínica Nacional. En fermedades de señoras, estómago, vías biliares y cirujía general. Consultas de 3 a 5. Cerro 551. Telf. A-2560.
E-1895 In. 16 Ag.

DOCTOR ELPIDIO STINGER
Cirujano de la Quinta Covadonga, Catedrático de la Universidad de la Habana. M número 4, Vedado. Teléfono F-2213. De regreso de su viaje a Europa y Estados Unidos, reanuda sus consultas los Martes, Jueves y Sábados, de 2 a 4 p. m.
Cirujía General E-2380 Indf. 15 Oct.

DR. RICARDO CUERVO BARRENA
De los Hospitales Mount Sinai y Post Graduate de New York. Medicina en general. Especialista en enfermedades del aparato circulatorio, (enfermedades del corazón, hipertensión, arterio-esclerosis, aortitis, enfermedades de las venas, etc). ELECTROCARDIOGRAFIA Y POLIGRAFIA. Consultas de 9 a 11 ($2) y de 3 a 5 de la tarde ($10) en Escobar 33. Teléfs. A-0482 y U-1353. E-1923 Indf. 1 Sep.

DR. J. M. VERDUGO
DE LA FACULTAD Y HOSPITALES AMERICANOS Y PARIS
Estómago e intestinos.
Tratamiento eficaz de la úlcera estomacal y duodenal y de la colitis en cualquiera de sus períodos. Hígado y afecciones biliares. Enfermedades de la nutrición. Consultas de 1 a 3. Horas especiales previo aviso. Prado 60 bajos. Teléfono A-4425. E-1069 Indf. 1 Mar.

Dr. Alberto S. de Bustamante
Profesor de Obstetricia, por oposición. Especialidad: partos y enfermedades de señoras. Consultas los lunes y viernes de 1 a 3. Clínica Bustamante Núñez. Teléfono F-3957. Domicilio: 15, entre J y K. Vedado. Teléfono F-1862.

CLINICA BUSTAMANTE
J y 11, Vedado. Cirujía general y especial. Partos. Rayos X y Laboratorio. Teléfono F-1184. E-1777 Indf. 1 Ag.

POLICLINICA INTERNACIONAL
Director: doctor David Cabarrocas, Lealtad 143, entre Salud y Dragones. Teléfono A-0544. Consultas especiales de 10 a. m. a 6 p. m., los sábados de 9 a 12 a. m. Para pobres: primera atención médica con motivo de una consulta reconocimiento, examen de Rayos X, análisis parcial, orina, incisión, accesos, inyección intravenosa de Neosalvarsán o cualquier otra inyección, cura corriente eléctrica, masaje agua caliente, puverización, vapor, completamente gratis para pobres. Inyecciones especiales para Reumatismo. Anemia, enfermedades de la piel, Sífilis, venéreas, fiebres en general. Tuberculosis. Cáncer. Enfermedad de señoras, Corazón, Riñones, Hígado, Estómago e Intestinos. Sistema nervioso, análisis completo de orina y análisis exudado para venéreos, aplicaciones de aparatos de yeso, análisis sangre para sífilis, raspado uterino. Partos y Cirujía en general. Se regala medicina al pobre. Se dan horas especiales a $5 E-1809 Indf. 1 Ag.

DR. FELIX PAGES
CIRUJANO DE LA QUINTA DE DEPENDIENTES
Durante su estancia en los Estados Unidos se hace cargo de su clientela el doctor Manuel González Alvarez.
Consultas de 3 a 5. Martes, Jueves y Sábado. Campanario 59, entre Neptuno y Concordia. Teléfono A 9102. Residencia particular: calle 9 núm. 32, entre F y G. Vedado. Teléfono F 2441.
E-1783 Indf. 1 Ag.

Dr. Manuel González Alvarez
CIRUJANO DE LA ASOCIACION DE DEPENDIENTES
CIRUJIA EN GENERAL
Consultas de 3 a 5. Martes, Jueves y Sábados. Campanario 59, entre Neptuno y Concordia. Teléfono A-9102. Residencia particular: calle 9 No. 33, entre F y G Vedado. Teléfono F-2441.
E-1782 Indf. 1 Ag.

F. GARCIA CAÑIZARES
Catedrático Titular de la Universidad, Director Facultativo del Centro Balear, Médico de Visitas del Hospital de Paula, Medicina general. Especialista en enfermedades venéreas, sifilíticas y de la piel. Avenida del Brasil (antes Teniente Rey) 80. Consultas: lunes, miércoles y viernes, de 3 a 5. No hace visitas a domicilio.
E-472 Indf. 7 My.

DR. J. B. RUIZ
Catedrático de la Universidad. De los Hospitales de Filadelfia, New York y Calixto García. Especialista en vías urinarias y enfermedades venéreas. Exámenes Uretroscópicos y Cistoscópicos. San Lázaro 221-C, de 1 a 3. Telf. U-6351. Para pobres de 10 a 12.
E-928 Indf. 1 My.

DR. S. PICAZA
De los Hospitales de París y New York
Enfermedades del estómago, intestinos e hígado. Tratamiento eficaz de la colitis y afecciones biliares. Horas: de 2 a 4 o convencional, previo aviso. San Lázaro 246. Telf. F-4918. E-1861 Indf. 7 Ag.

DR. ROGELIO PARERA
MEDICO CIRUJANO
Consultas de 1 a 3 p. m.
Gratis para los pobres Martes y Viernes.
Belascoaín 227, altos.
Teléfonos A-6766—F-1289.
E-443 31 Mzo.

DR. CELIO R. LENDIAN
Consultas todos los días hábiles de 3 a 4 p. m. Medicina interna especialmente del corazón y de los pulmones. Partos y enfermedades de niños. Calle 4 esquina a 11, número 15. Vedado. Teléfono F-3869.
E-1796 Indf. 1 Ag.

DR. RODRIGUEZ CUELLAR
Tratamientos modernos de las enfermedades nerviosas, broncopulmonares, matriz y secretas en general. Aplicación de los últimos métodos de actinoterapia, serovacunas e inyecciones de oro, endovenosas para la tuberculosis. Tratamientos científicos, rápidos para las enfermedades del estómago, corazón, riñones y sangre. De 12 a 2, reconocimientos: 5 pesos. Consulta: $2.00. Gratis: de 3 a 4. Tel. A-7520. Campanario 197 (entre Figuras y Consepción de la Vaila. E-1199 2 Julio.

DR. GONZALO AROSTEGUI
Médico de la Casa de Beneficencia y Maternidad. Especialista en las enfermedades de los niños. Médicas y Quirúrgicas. Consultas de 12 a 2. G número 116, entre Línea y 13. Vedado. Telf. F-4233.
E-1776 Indf. Agosto.

DR. RAMON ASCANIO
Sub-Director del Hospital Nacional General Calixto García
Cirujía y enfermedades de señoras.
Consultas: calle 23 No. 183, entre H e I. Vedado. De 5 a 7 p. m. Telf. F-2618.
E-1586 Indf. Ag. 16.

Dr. Manuel Alvarez Ruelland
MEDICO
Especialista en enfermedades del aparato digestivo. Consultas de 8 a 12 a. m. Calle 12 No. 7. Vedado.
E-1586 Indf. Ag. 18.

"POLICLINICA HABANA"
Suárez 32. Teléfono M-6233.
DR. GUILLERMO LEON
Director Facultativo
De Medicina y Cirujía en general. Especialista para cada enfermedad. Consultas de 1 a 5 de la tarde y de 8 a 9 de la noche. Consultas especiales, dos pesos. Reconocimientos $2.00. Enfermedades de señoras y niños. Garganta, nariz y oídos (OJOS) Enfermedades nerviosas, estómago, corazón y pulmones, vías urinarias, enfermedades de la piel, blenorragia y sífilis, inyecciones intravenosas para el asma, reumatismo, tuberculosis, obsedida, partos, hemorroides, diabetes y enfermedades mentales etc. Análisis en general. Rayos X, masajes y corrientes eléctricas. Los tratamientos y sus pagos a plazos.
Telf. M-6233. E-1810 Indf. 1 Ag.

DR. PEDRO A. BOSCH
Medicina y Cirujía, con preferencia partos, enfermedades de niños, del pecho y sangre. Consultas de 2 a 4. Aguiar 11. Teléfono A-8488. E-762 Indf. 1 Ab.

DR. ABELARDO LABRADOR
Consultas gratis para pobres de 8 a 12 de la mañana. Pagas de 3 a 6 p. m. Angeles 12 entre Reina y Estrella. Teléfonos A-0801 y U-2256. Especialidad en enfermedades de señoras, flujos crónicos, metritis etc. Partos, venéreo y sífilis, blenorragias, enfermedades de los pulmones en todos sus períodos, asma, bronquitis crónica, enfermedades del corazón y riñones, diabetes, reumatismo crónico, embilanquecimiento. Tratamientos especiales por inyecciones necesalvasán, etc.
E-52 Indf. 10 Mar.

ANALISIS DE ORINA
Completo dos pesos. Prado 62 esquina a Colón. Laboratorio Clínico Químico del doctor Ricardo Albaladejo. Telf. A-3344.
E-1788 Indf. 1 Ag.

ENFERMEDADES SECRETAS
Antigua, mal curadas y prostatitis, impotencia, esterilidad. Curaciones garantizadas en pocos días, sistema nuevo alemán. Dr. Jorge Winkelman; especialista alemán, 28 años de experiencia. Manrique, 5-A, a todas horas.
E-1797 Indf. 17 Ag.

Dr. Francisco Javier de Velasco
Afecciones del corazón, pulmones, estómago e intestinos. Consultas los días laborables de 12 a 2. Horas especiales previo aviso. Salud 34. Teléfono A-5418.
E-1784 Indf. 1 Ag.

DR. E PERDOMO
Vías Urinarias, estrechez de la orma, venéreo, hidrocele, sífilis, impotencia. Calle D y 11, Vedado. De 1 a 4. Telf. F-4822.
E-1810 Indf. 1 Ag.

DR. MANUEL VIAMONTE
Catedrático Auxiliar de Radiología y Fisioterapia de la Universidad
RADIOLOGO DE LA QUINTA "COVADONGA"
Concordia 64-A, esquina a Lealtad. Teléfono A-6698. De 9 a 10 a. m. y de 1 a 5 p. m. Rayos X. Radium. Radioterapia Profunda. Luz Ultravioleta y Electricidad Médica. E-1900 Indf. 19 Ag.

CIRUJANOS DENTISTAS

DR. SALVADOR VIETA Y MORE
CIRUJANO DENTISTA
Curaciones rápidas de todas las afecciones de la boca por procedimientos modernos, especialidad en piorrea, abcesos y curaciones de todos los dientes muelas y raíces desahuciadas evitando las extracciones. Haciéndose cargo además de todos los trabajos concernientes a su profesión. Consultas y operaciones de 2 a 5. Calle 9 esquina a i, altos, Vedado. Teléfono F-4677.
E 1772 Ind. 21 Agost.

Dr. Armando Roig y Palenzuela
MEDICO CIRUJANO DENTISTA
Consultas de 2 a 6. Plácido No. 49, altos, Habana. Telfs. I-2592 y M-8002.
E-773 Indf. 1 Ab.

DR. GUERRERO DELANGEL
DENTISTA MEJICANO
Técnica especial para extracciones. Facilidades en el pago. Horas de consultas: de 8 a. m. a 3 p. m. A los empleados del comercio, horas especiales para la noche. Trocadero 63-B, frente al café "El Día". Teléfono M-6395.
E-1811 Indf. 1 Ag.

DR. J. HERNANDEZ CALZADILLA
Cirujano Dentista
Especialista en extracciones sin dolor y sin peligro en niños y señoras en estado con anestesia local o gas. Cura completa de dientes flojos y piorrea alveolar. Fístulas y planchas de todas clases modernas sin encías. Trabajos de ortodoncia. Arreglo puentes, planchas partidas, faltas de dientes dejándolas nuevas. Consultas diarias hasta las 10 de la noche. Reina 76 bajos. Teléfono A-7537.
E-1817 Indf. 1 Ag.

DR. L. SAEZ MORENO
CIRUJANO DENTISTA
Consultas todas las noches de 7 a 10, especial para personas que trabajan de día. Por el día doy hora fija a cada cliente. Trabajos rápidos, garantizados y económicos. (Doy facilidades de pago.) Neptuno 234, altos, entre Espada y San Francisco. Teléfono U-1886.
E-1066 Indf. 12 My.

DR. VALDES MOLINA
CIRUJANO DENTISTA
San Lázaro 205 (bajos) esq. a Escobar. Teléfono A-8583. Dentaduras de 16 a 20 pesos. Trabajos se garantizan. Consultas de 8 a. m. a 5 p. m. Los domingos hasta las 12 m.
E-1885 Indf. 1 Ag.

DOCTOR ANTONIO A. CASTELL
MEDICO CIRUJANO DENTISTA
y Espec

TELEFONOS A-3333 A-1014

ANUNCIOS CLASIFICADOS DEL DIARIO DE LA MARINA

TELEFONOS A-3333 A-1014

SE ALQUILA un principal moderno compuesto de sala, recibidor, tres habitaciones baño intercalado, comedor, cocina y cuarto y servicios de criados en $60.00; y casas compuestas de sala, dos habitaciones baño intercalado comedor y cocina desde $30.00. En Jovellar núm. 30 y 32, entre Espada y Hospital, llaves e informes en las mismas.
A1 44172 22 Sepbre.

CONSULADO 71

Se alquilan modernos altos, con sala, saleta cuatro cuartos, servicio al fondo y servicio para criados y una hermosa habitación en la azotea. Informa El Diorama Teléf. A 4044. A1 44192 30 Sep.

ALQUILO frescos, modernos altos, Monte 165. Terraza, sala, saleta, cuatro habitaciones, baño intercalado, agua caliente y fría, comedor fondo, gas, cuarto servicios criados independientes, patio. Informan: Carmen 8. Telf. A-2066.
A-1 44125 30 Sep.

ALTOS modernos de esquina, frescos, con sala, tres cuartos, baño intercalado, cocina de gas, en la calle 22 y Pasaje, media cuadra de Infanta. Precio: $50. La llave en los bajos. Telf. M-4393.
A-1 44063 27 Sep.

SE ALQUILAN los altos de Cienfuegos 58. Sala, cuarto baño moderno, en 31 pesos. La llave en la bodega. Tel. M-4393.
A-1 44062 28 Sep.

$19.00. CASAS interiores, 4 luces, sala y cuarto, baño y cocina. Agua abundante en sitio alto y fresco. Entre 2 líneas tranvía. Vigía y Fernandina. A-1 44134 30 Sep.

ALQUILO, Escobar 53, bajos, 40 pesos, altos 45 pesos. Amistad 1, altos, 35 pesos. Manrique 5-A, altos, 50 pesos. Modernas, servicios completos. M_1283. Manrique 11. A-1 44129 24 Sep.

LAGUNAS 72, bajos, entre Belascoaín y Gervasio. Construcción modernísima. Sala, comedor, tres cuartos, baño intercalado, acera brisa. Ultimo precio: $50.00 FO-1864. A-1 44142 25 Sep.

SE ALQUILA Marquez González 3 altos, entre San Rafael y San José, con sala, comedor y 3 habitaciones. La llave en los bajos. Informes A 2738. Joyería El Gallo. A1 44165 28 Sept.

$50 PARQUE MACEO

a dos cuadras y una de Marina, alquilo modernos altos 27 núm. 7, sala, saleta, comedor, 3 cuartos, baño intercalado. Llave núm. 2 Informes M 6014.
A1 44175 23 Sept.

SE ALQUILA el bajo de Crespo número 4, con sala, comedor, 3 cuartos, baño y cocina. La llave en el primer piso. Informan: teléfono I-2547.
A-1 S-7550 26 Sep.

SE ALQUILAN los bajos San Miguel número 142. Zaguán, sala, recibidor, cuatro habitaciones, gran baño, saleta, cocina, cuarto y servicio de criados. La llave e informes: San Miguel No. 154.
A-1 S_7557 1 Oct.

AMPLIA planta baja, Montero 20, cuadra y media carro del Príncipe, portal, sala, gabinete, 4 habitaciones, baño intercalado, comedor, cuarto de criado y servicio, cocina gas, despensa, garage con altos. Llaves: bodega.
A-1 S_7567 1 Oct.

ALQUILO los bajos de Concordia número 47, próximos a Galiano, acabados de pintar. Sala, comedor, tres cuartos, baño nuevo completo, cocina, servicios de criados. Informan en los altos.
A-1 S-7562 24 Sep.

INQUISIDOR 27, esquina a Luz. Alquilo esta casa, grande y propia para inquilinato, con cuartos en todos los pisos. Se dá barata. Llave: lechería. A-6523.
A-1 44270 24 Sep.

VILLEGAS 111, EDIFICIO LAVIN

Se alquila una espléndida casa con sala, recibidor, tres habitaciones, baño intercalado, comedor, pantry, cocina de gas, cuarto para criados, con sus servicios. Precio de actualidad. Para más Informes en los bajos. Teléfono A_9745.
A-1 S-7569 6 Oct.

ALQUILO segundo piso Mercaderes 15, para familia exclusivamente. Sala, comedor, cinco cuartos, baño, cocina. Se entrega limpio y arreglado. Llaves allí. Informes: Industria 22. A-6523.
A-1 44273 27 Sep.

SE ALQUILAN los altos San Lázaro 140, entre Aguila y Blanco. Sala, comedor, tres hermosos cuartos muy fresca. No falta nunca agua. Teléfono A-6259.

A-1 44275 27 Sep.

UN PISO alto, dos bajos, independientes, modernos, Santiago 36, entre Jesús Peregrino y Pocito. Sala, comedor, tres y cuatro cuartos, baños intercalados. Llaves bodega. A-6523. A-1 44269 24 Sep.

MARQUES González número 14, casi esquina a Zanja, edificio moderno. Alquilo piso bajo y alto: sala, recibidor, 2 habitaciones, comedor, baño, cocina gas. Ferretería Belascoaín No. 71. I-5215.

A-1 S-7558 1 Oct.

SAN NICOLAS 130, entre Salud y Reina. Se alquilan los bajos, cuatro habitaciones, sala y saleta, en $55.00. Segundo piso: dos habitaciones, sala y saleta, en $45.00. Informan en la misma y Galiano 126, "El Siglo XX". Teléfono A-4072.
A_1 S-7465 24 Sep.

SAN LAZARO 480, bajos. Se alquilan, 3 habitaciones, baño intercalado, comedor al fondo, garage y servicios para criados y chauffeur. Informes: teléfono FO_1528.
A-1 43787 26 Sep.

SAN LAZARO 478, altos. Loma de Universidad. Se alquila. Sala, recibidor, 4 habitaciones, baño intercalado y servicios para criados. Informes: Telf. FO-1528.
A-1 43786 26 Sep.

SE ALQUILA Trocadero número 58, bajos, entre Blanco y Aguila, sala, dos habitaciones, baño intercalado, comedor y cocina. Informes en La Moda. Galiano y Neptuno. Teléfono A 4454.
A1 43860 23 Septbre.

ZANJA 127 altos se alquila casa fresca de sala, saleta, cuatro habitaciones y demás servicios llaves bajos informes A 3568. A1 43856 22 Septbre.

CHACON 6 altos se alquila casa fresca de sala, saleta, cuatro habitaciones y demás servicios. Llaves bajos informes A 3568. A1 43855 22 Septbre.

CONCORDIA 127 bajos, compuesta de sala, saleta, tres cuartos, baño completo, cocina de gas y servicio para criados. La llave e informes en la bodega de Concordia y Gervasio.
A-1 43958 26 Sep.

SE ALQUILA, PEGADO AL Parque Central. O'Reilly 85, tercer piso, adaptado para casa de huéspedes, con lavabos en todas las habitaciones. Teléfono U-5126.

A-1 43966 23 Sep.

EN $40.00 se alquila el 2do. piso de Corrales número 113, entre Indio y San Nicolás. Sala, dos cuartos, comedor al fondo, cocina de gas y baño intercalado. La llave en Monte y San Nicolás. Sastrería El Pueblo. Informan: U-1289.
A-1 S-7484 24 Sep.

MALOJA 165

Casi esquina a Escobar se alquilan ventilados bajos con agua suficiente y compuestos de sala, dos habitaciones, pasillo, cocina, servicios y patio. La llave en los altos. Informan, Corrales 2 o teléfono A 8202. A1 43858 26 Sept.

EN $70.00, segundo piso de Compostela número 109 esquina a Muralla. Sala, comedor, recibidor, 5 cuartos, baño, cocina, servicio de criados. Llave en los bajos. La Elegante, informes: A. Roces. Muralla No. 8. Teléfono A-2683.
A-1 43914 4 Oct.

COMPOSTELA 175, altos, entre Merced y Paula, compuesta de sala, comedor, cuatro cuartos, baño y cocina. Además dos espaciosos cuartos en la azotea. Informes en la panadería.
A-1 43959 26 Sep.

MANRIQUE Y SAN JOSE

La entrada por San José. Se alquila el tercer piso izquierda, compuesto de saleta dos habitaciones, baño intercalado, cocina y terraza al frente; último precio: $30. La llave en la misma. Informan: teléfono A-3234.
A-1 S-7517 25 Sep.

SE ALQUILA la planta baja de Habana 204, casi esquina a Merced, con hermosa sala, tres habitaciones, comedor y patio, baño moderno. Informan: Amistad 70. Para verla: de 3 a 5.
A-1 44051 28 Sep.

SE ALQUILAN los hermosos altos de Avenida de la República 217, con todas las comodidades modernas y con siete habitaciones. Además sala, recibidor, comedor al fondo. Precio de situación.
A-1 44071 24 Sep.

MANRIQUE 77, bajos, casi esquina a San José, con sala, saleta, tres cuartos, comedor y demás servicios. La llave en los altos. Informan: teléfono I-2724.
A-1 44076 26 Sep.

NEPTUNO número 216, altos, entre Marqués González y Oquendo, propia para una familia larga; tiene sala, recibidor, 4 habitaciones, cuarto de baño completo, comedor corrido al fondo, cuarto y servicio de criado y cocina de gas y de carbón. La llave: bodega esquina Oquendo. Informan: Habana número 186. Teléfonos M-1541 y M-1941. A_1 S-7520 30 Sep.

AYESTERAN No. 1, al lado del café Almendares, casa acabada de construir. Se alquilan cuatro bonitos departamentos altos, compuestos de sala, comedor, cocina, tres cuartos, baño intercalado modernísimo, cuarto y servicio para criados Alquiler: $60, $65 y $70. Las llaves en el café. Informes: Dragones 64.
A-1 44105 30 Sep.

SE ALQUILAN los bajos de Lealtad 195 Informan en los altos.
A-1 44106 26 Sep.

SE ALQUILA una casa grande en Neptuno número 62 entre Galiano y San Nicolás, altos de la Mueblería La Moda. Informan en la misma. Telf. A-4454.
A-1 S_7494 24 Sep.

ALTOS MODERNOS $35

Se alquilan Marqués González y Sitios con sala, comedor, dos habitaciones, baño completo, y cocina de gas. Llave bajos bodega. Teléf. F 3813.
A1 43915 22 Septbre.

SAN JOSE NUM. 7

entre Aguila y Galiano se alquila piso tercero, sala, saleta, 3 cuartos, baño, cocina, servicios y cuarto de criados. Alquiler $55.00. Se está pintando y se puede ver a horas laborables.
A1 S7471 23 Sept.

SE ALQUILAN los bajos modernos de Virtudes 90, entre Campanario y Perseverancia, con recibidor, sala, tres habitaciones, baño completo intercalado y servicios d ecriados. La llave en el alto. Informes: A-6420. A-1 43813 24 Sep.

EN EL SUNTUOSO Edificio Marta, Consulado 7 y 9, casi esquina a Prado, se alquilan los lujosos, segundo y cuarto pisos, con todo el confort moderno. Precio razonable. Hay elevador día y noche. Informes el portero. A-1 43809 24 Sep.

ZANJA 108, altos, esquina a Oquendo, se alquila, con gran sala, comedor, tres cuartos, terraza, baño y servicios. La llave en la carnicería. Informes: A-6420.
A-1 43810 24 Sep.

VILLEGAS 4. Se alquila esta casa, acabada de pintar, compuesta de sala, saleta, tres cuartos y servicios sanitarios. La llave en el número 6. Informes: Romeo y Julieta. Telfs. U-6166 y U-5738.
A-1 44091 27 Sep.

CURAZAO No. 41, casi esquina a Merced. Se alquila este local para cualquier clase de establecimiento. La llave en el mismo. Su dueño en el Vedado, calle 16 número 10. Teléfono F-2130.
A-1 44094 24 Sep.

SE ALQUILAN los altos de Compostela No. 131, casi esquina a Luz. Informan en los bajos. Teléfono A-2545.
A-1 S-7523 23 Sep.

VILLEGAS 109

Casi esquina Muralla, gran piso, 5 habitaciones, sala, recibidor, amplio comedor servicios modernistas. Precio situación. Informes: Muralla 103. F-5506.
A-1 43905 27 Sep.

SE ALQUILAN los modernos bajos Neptuno 207 letra B, por Marqués González, Sala, recibidor, comedor, cuatro cuartos, baño intercalado. Cocina de gas.
A-1 43894 23 Sep.

SE ALQUILA la fresca casa Valle 8, casi esquina a Infanta, con sala, comedor, 3 habitaciones, cocina de gas y servicios. La llave en la bodega del Pasaje. Informan: teléfono U-5509.
A-1 43902 23 Sep.

OQUENDO B, entre Zanja y San José, con sala, comedor, dos cuartos, patio y servicios. La llave en la carnicería. Informes: A-6420. A-1 43805 24 Sep.

PEÑA POBRE 7-A, altos y bajos, entre Habana y Aguiar, se alquilan con sala, comedor, tres grandes cuartos, cuarto y servicios de criados. La llave en el número 7. Informes: A-6420.
A-1 43807 24 Sep.

SE ALQUILAN los bajos de Marqués González 6 y 6-B, entre San Rafael y San José, con sala, comedor, tres cuartos, patio y servicios. La llave en la bodega. Informes: A-6420.
A-1 43806 24 Sep.

SE ALQUILA la casa Monte y Carmen, 11, con sala, tres cuartos, comedor, cocina; cuadra y media de Monte. La llave en la bodega. A-1 43607 25 Sep.

EN $50.00 se alquila la casa Factoría 78, está abierta de 9 a 11 a. m. Informes en Factoría 76 y por el teléfono I-2478.
A-1 43605 25 Sep.

EN $40.00 se alquila la casa Arsenal 46, esquina a Somerueles. Está abierta de 9 a 11. Tiene una habitación con salida independiente por Somerueles. Informes en Factoría 78 y por el teléfono I-2478.
A-1 43604 25 Sep.

ESTRELLA 58, entre Manrique y San Nicolás. Se alquilan altos y bajos. Sala, comedor, cuatro cuartos, cocina, servicios. Llave bodega. Informa Fernández. F-1253, M-8887 y A-8124. A_1 43594 25 Sep.

ESPLENDIDOS altos, acera la brisa, seis habitaciones, doble servicio, hall, sala y saleta. Infanta y San José. Martínez. Telf. M-4488. A-1 43629 23 Sep.

SE ALQUILA la planta alta de Habana 276. Sala, comedor y cuatro habitaciones y demás servicios. Precio: $45.00. La llave en la bodega de la esquina. Informes: M-1782. A-1 43756 23 Sep.

ALQUILO magnífico primer piso y esquina Belascoaín y San Miguel, propio para familia de gusto. Sala y cuarto amplísimas, dos cuartos, cuarto criados, comedor y terraza. Informan bajos, "La Noble Habana". A-1 43758 24 Sep.

SE ALQUILAN los bajos de San Nicolás No. 270, frente a Misión, compuestos de sala, comedor, tres habitaciones, baño intercalado, saleta, patio, muy fresco y clara. Informan en los altos. Dos cuadras de Monte. A-1 43760 23 Sep.

AGUACATE No. 1, bajos. Sala, 3 cuartos, etc. La llave en los altos. Informa su dueño, Consulado No. 12, altos. Teléfono M-6570. A_1 S-7453 24 Sep.

AGUACATE 1, altos. Sala, dos cuartos, baño intercalado, comedor, cocina gas, cuarto azotea con servicio. Informan: Consulado No. 13, altos. Teléfono M-6570.
A-1 S-7454 24 Sep.

SE ALQUILA el primer piso de la casa Peñalver 93, entre Escobar y División, a una cuadra de Belascoaín, agua abundante, vista a dos calles. Informa: A-7171. La llave en la bodega.
A-1 S-7455 22 Sep.

SE ALQUILA, Neptuno número 344, entre Basarrate y Mazón. Sala, comedor, cuatro cuartos, baño, cocina y servicio de criados. La llave en la misma, de 1 a 4. Informan en el teléfono F-1066.
A-1 S-7456 27 Sep.

SE ALQUILA el piso bajo calle San Ramón núm. 30 compuesto de sala, saleta, dos cuartos grandes, dos servicios cocina, precio 45 pesos. Informan Reina 8 in. teléfono A 8503.
A1 43721 23 Septbre

SE ALQUILAN los bajos de las casas Espada números 128, 130 y 134, a media cuadra de Carlos Tercero, compuestas de sala, saleta, tres habitaciones y demás servicios. Además el 134 tiene tres habitaciones independientes. La llave e informes en Zanja 128. Teléfono U_1287.
A-1 43751 23 Sep.

SE ALQUILAN los espléndidos altos de Obrapía número 5. Informan: Obrapía 7 M 2504. A1 S7440 2 Oct.

SE ALQUILAN los espléndidos altos de Sol número 21, primer piso. Informan Obrapía 7, teléfono M 2504.
A1 S7441 2 Oct.

SE ALQUILAN los espléndidos altos de Sol número 27, tercer piso. Informan: Obrapía 7, Teléfono M 2504.
A1 S7442 2 Oct.

ALQUILO hermosa accesoria. Sala, gran cuarto, cocina, servicio con luz, $23.00. Factoría y Puerta Cerrada, frente a la Terminal. A-1 43556 22 Sep.

SE ALQUILA Infanta 43-E bajos, compuesta de portal, sala, saleta, cuatro habitaciones, baño intercalado completo, servicio de criados y cocina de gas. Informes Ramón Fernández T 1157.
A1 43612 23 Sept.

SE ALQUILA Virtudes 160 altos compuesta de sala, saleta, tres habitaciones, baño completo y cocina de gas. Informes Ramón Fernández. U 1157.
A1 43610 23 Sept.

SAN LAZARO 98, altos modernos, sala, tres cuartos, closet, hall, cocina de gas, baño intercalado completo, cuarto y servicio de criados. La llave en el principal. Informan M 2863; de noche F 2124.
A1 43700 2 Oct.

ALQUILO, Aguila 95, primer piso. Sala, comedor, cuatro habitaciones, terraza, baño intercalado. Informes: Saturno. La llave al lado. Teléfono A-6455.

A-1 S-7423 23 Sep.

SOLEDAD 48, ALTOS

Esquina de fraile, sala, saleta, tres habitaciones, cocina y baño moderno intercalado, agua en abundancia. Precio reajustado. $50, último. Informan: F-2134.
A-1 43645 22 Sep.

SAN LAZARO núm. 98, alto interior, independiente, sala, dos cuartos, cocina de gas, servicio, etc. Precio 30 pesos. informes M 2863; de noche F 2124. La llave en los altos de frente.
A1 43699 2 Oct.

VIRTUDES 144-A Y B. BAJOS

Sala, recibidor, cinco habitaciones, comedor al fondo, dos baños modernos, pantry, cocina de gas y carbón, cuarto y servicio de criados, patio y traspatio con lavaderos para ropa. Informan: F-2134. Precio: $140. A-1 43646 22 Sep.

GERVASIO 180

Bajos: sala, recibidor, cinco habitaciones, dos baños intercalados, comedor al fondo, cocina de carbón y gas y cuarto y servicio de criados. Precio: 110. Informan: F 2134. A1 43647 22 Sep.

OQUENDO 1-B, ALTOS

Sala, saleta, tres habitaciones, baño moderno, cocina de gas y carbón, servicio de criados. Cerca del Colegio de la Inmaculada. Precio: $60. Informan: F-2134.
A-1 43648 22 Sep.

SE ALQUILA el primer piso alto de Neptuno número 16, de cuatro habitaciones, sala, recibidor, comedor, doble servicio. La llave e informes en la bodega.
A-1 S-7434 23 Sep.

ALQUILO, Villegas 20, primero. Sala, saleta, cuatro habitaciones, comedor, baño moderno. La llave en los bajos. Informes: Saturno. Teléfono A-6455.

A-1 S-7424 23 Sep.

EN 25 PESOS y dos meses en fondo se alquila la casita de Estrella 38, entre San Nicolás y Rayo, compuesta de sala, saleta, un cuarto chiquito y demás servicios; tiene agua abundante. La llave en Rayo 60, altos, de 11 a 6.
A-1 43548 23 Sep.

SE ALQUILA el primer piso de la calle Habana número 194, entre Acosta y Jesús María; tiene sala, saleta, 4 grandes cuartos, baño intercalado, comedor, cuarto y servicio de criado. La llave en los bajos. Informan: F-4430.
A1 S-7361 25 Sep.

CONSULADO número 98, segundo piso, a la brisa, con sala, comedor, 4 cuartos, baño y servicio de criado, agua abundante. Llaves en el piso primero. Informan: Habana número 186. Teléfonos M-1541 y F-1941. A1 S-7383 25 Sep.

SE ALQUILA el segundo piso de Reina 48 esquina a Manrique en $55.00, último precio. Puede verse a todas horas; portero de la misma. Informan teléfono A-7540. A1 S-7374 25 Sep.

SALUD número 162. Se alquila con 4 habitaciones, sala, saleta, baño intercalado, servicio para criado. Otra en Hospital número 20, primero y segundo, con las mismas comodidades y Frigidaire acabado de construir. Informan: San Rafael número 131. La Casa Mosquera. U-5860.
A1 S-7373 23 Sep.

SE ALQUILAN los espléndidos bajos de la casa San José número 198, esquina a Basarrate, compuestos de sala, saleta, 4 cuartos, comedor, buen baño, cuarto de criado con entrada independiente, cocina y calentador de gas y buen patio. Informan: I_6189. La llave en la bodega de enfrente. A1 S-7372 25 Sep.

SE ALQUILA el segundo piso de Empedrado número 54; tiene sala, saleta, 4 grandes cuartos, baño intercalado, comedor, cuarto y servicio de criado. La llave en los bajos. Informan en el F_4430.
A1 S-7360 25 Sep.

GALIANO No. 24

Se alquilan los espaciosos y frescos altos de esta casa. La llave en los altos del número 26. Precio: $120.00.

PROGRESO No. 15

Se alquila el segundo piso con sala, saleta, espacioso comedor, tres cuartos y cuarto de baño. Precio: $70.00.

TROCADERO No. 67

Se alquilan los bajos de esta casa compuestos de sala, comedor, tres cuartos, baño y cocina de gas. Precio: $50.00.

Para informes sobre las anteriores casas dirigirse a J. Balcells y Cía., S. en C., San Ignacio número 33. Telf. A-2756.
A1 43398 25 Sep.

SE ALQUILA piso alto, compuesto de sala, saleta, comedor, 4 cuartos, baño intercalado, cocina y servicio para criados en el nuevo Edificio Centro Escolar José María Zayas, calle Estrella entre Cifré y Plasencia, frente al Hospital Municipal. Precio: $50.00. Informan: teléfonos A-7843 y A-1331.

A-1 S-7370 30 Sep.

ALQUILO a $40 y $50 Infanta 99 esquina Benjumeda, casa con sala, comedor, dos y tres cuartos, baño intercalado, recibidor, cocina de gas y calentador. Informan: bodega teléfono U-6677.
A1 S-7350 22 Sep.

SAN RAFAEL 43, se alquila primer piso nuevo, lujoso, con todas las comodidades, propio para corta familia. En el mismo informan: A1 43411 25 Sep.

ALQUILO preciosos y grandes altos, Soledad 23, con cuarto y servicio de criados, entre Jesús Peregrino y Pocito. Hay que verlos para apreciarlos. Llaves en la bodega de Pocito. José Fernández. Teléfono M-5274. A-1 43172 22 Sep.

SE ALQUILAN los espléndidos altos de Manrique número 4, en $80.00. Informan en la misma. Teléfono A-4438.
A-1 S-7318 26 Sep.

JOVELLAR número 8, entre Aramburu y Hospital. Alquilo magnífico apartamento alto, compuesto de sala, saleta, comedor, tres grandes cuartos, baño completo, cocina y calentador de gas, cuarto y servicio de criados. Informan en el apartamento número 4. Teléfono U_2259 y M-1429. A-1 S-7319 24 Sep.

SE ALQUILAN los amplios y ventilados altos de las casas Oquendo números 79, 81 y 83, compuestas de sala, saleta, tres hermosas habitaciones, cocina de gas y baño intercalado. Informan: Bufete del Dr. Ecay. Aguiar 73. Teléfono A 7384.
A_1 42952 22 Sep.

LEALTAD número 85, altos, entre Animas y Virtudes. Casa moderna. Sala, 3 cuartos, baño intercalado completo, comedor, cocina y servicio de criados. Más otro cuart oen la azotea. La llave en la bodega. Informan: Habana número 186. Teléfonos M-1541 y F_1941.
A-1 S-7316 24 Sep.

PRADO 62 esquina a Colón se alquilan los altos con o sin muebles. Tiene garage. Acera de la brisa. Informan en los mismos. Teléf. M 6149.
A1 42669 25 Septbre.

ACABADAS de fabricar, frescas, cómodas y en lo mejor de la Habana, Vapor 39, se alquilan las terceras plantas: sala, tres habitaciones, comedor, baño intercalado completo, cocina gas o carbón, en 50 pesos. Romero, M-1988 U-5716.

A1 42762 26sept.

A 25 y 28 pesos, apartamentos frescos, sala, comedor, cuarto, cocina de gas, calentador, baño completo, edificio estilo español. San Lázaro y Hospital. En la botica informan. A-1 S-7260 22 Sep.

ALQUILO casa moderna lujosa, sala, saleta, comedor, dos cuartos, baño completo cocina gas patio. Maloja, 142, esquina a Lealtad dos cuadras de Reina y Belascoaín. $50. Llave en la bodega. Informan, San Carlos 2, altos, Loma de Chaple, Vibora. A-1 S-7170 24 Sep.

CONCORDIA 271, altos modernos, sala, tres cuartos, comedor, cocina de gas, baño intercalado completo, cuarto y servicio criados. Informes, teléf. M 2863, de noche F 2124. La llave en los bajos.
A1 42202 22 Septbre.

OFICIOS No. 86 SEGUNDO PISO

Se alquila este hermoso piso con vistas a la Alameda de Paula. Consta de sala, saleta y cuatro habitaciones, baño y servicios sanitarios dobles. Se dá en $45.00. Informan en los bajos de la casa Oficios núm. 88, almacén de Manuel Muñoz y Cía., teléfono A 1474.
A1 42208 22 Septbre.

ALQUILAMOS en Plasencia entre Desagüe y Benjumeda, a una cuadra de Infanta, modernos altos. Sala, dos cuartos, baño intercalado completo, comedor y cocina, todo amplio. $35.00. Informan: teléfono U-1177. A-1 S-7102 22 Sep.

A2. Vedado

ALQUILO en $150 frescos y modernos altos, G número 40, entre 17 y 19; 6 habitaciones, 2 baños intercalados, cuarto y servicio de criado, garage. F-1592.
A-2 S_7515 30 Sep.

SE ALQUILA la moderna casa calle K entre 9 y 11, "Villa Inés", con sala, saleta, comedor, seis habitaciones, baño, etc. La llave en los altos. Informan: Habana 82. A_2474. A-2 44233 23 Sep.

VEDADO. Se alquilan los altos de la casa calle 15 número 198, entre G y H, compuestos de sala, comedor, tres cuartos con baño intercalado cocina de gas, cuarto de criado con su servicio sanitario etc. Cerca a tres colegios. Razón: calle H No. 138, esquina a 15. A-2 44202 28 Sep.

VEDADO

Ganga, en 19 No. 257, modernos altos en 75 pesos. La llave abajo. Informan F-4283. Tiene todo y 5 cuartos.
A-2 44203 29 Sep.

VEDADO calle 15 núm. 483 entre 26 y 28 se alquila casita con sala, dos cuartos, comedor, cocina, y cuarto de baño, con agua caliente, precio 22 pesos. Informan teléfono F 1183.
A2 44190 30 Septbre.

SE ALQUILAN los modernos altos, a la brisa, de 23 casi esquina a 12, propios para corta familia. También se alquila otro interior con todas las comodidades necesarias. La llave en el bajo. Teléfono F-5469. A-2 44138 25 Sep.

SE ALQUILA en lo mejor de la calle 5A, el alto, a la brisa, número 44, entre D y E, con tres hermosas habitaciones y todas las comodidades necesarias. La llave en el 44.1|2, bajos. Telf. F-5469.
A-2 44139 25 Sep.

EN LA CALLE 17 y 12, Vedado. Se alquila un hermoso piso fresco y completo para familia de gusto, frente al colegio Teresiana. Informa el dueño. F 3264.
A2 S7534 26 Sept.

VEDADO se alquila la moderna casa calle 14 entre Línea y Calzada. Planta baja, vestíbulo, sala, hermoso comedor, pantry, cocina, cuarto de criado, cuarto de tellette y garage, planta alta 4 habitaciones, vestíbulo terraza al frente y al fondo y un hermoso baño. Informan teléfono F 5044. A2 43964 26 Sept.

EN LO MAS ALTO DEL VEDADO

Se alquila una casa acabada de fabricar en la calle 20 entre 15 y 17 número 32. Tiene sala, comedor, cinco cuartos, cocina gas. Precio: 50 pesos. Telf. F-6229.
A-2 S-7488 24 Sep.

LOMA VEDADO. Calle Quince. Altos modernos, cielos rasos, escalera mármol, cerca colegios La Salle, Dominicas, Iglesia. Sala, comedor, cocina gas, hornillas, Cinco cuartos familia, dos criados, baño completo intercalado, baño criados. Alquiler ochenta pesos. Informan: calle Quince esquina Baños. F-4048.
A-2 S-7542 25 Sep.

SE ALQUILA en lo mejor del Vedado, los altos del elegante y moderno chalet "Villa Luisa", K número 3, entre Calzada y Once. Compuestos de terraza, saleta, sala, hall, 4 habitaciones, comedor, baño intercalado, cocina, cuarto de sirviente con su servicio. En $85.00. Informa García. Teléfono A-6661, desde las 8 a. m. a las 5 p. m. A-2 S-7521 27 Sep.

SE ALQUILA amueblada la casa de 9 entre F y G. Tiene 4 habitaciones, sala, saleta, hall, baño, comedor al fondo, cuarto y servicio de criados, en $250. Informan en la misma. A-2 S-7525 30 Sep.

CALLE 17

Alquilo los altos núms. 12 y 14 entre L y M. Terraza, sala, antesala, cuatro cuartos, comedor, cocina, cuarto sirvienta, baños completos, servicios sanitarios para sirvientes. Precio $100 y 110. Informan núm. 10 altos.
A2 44006 25 Septbre.

SE ALQUILA en $48.50 el piso alto de 21 No. 246, entre E y F, Vedado. Tiene sala, comedor, 4 cuartos y demás servicios. Puede verse. Pregunten al fondo de la misma por el señor Fermín.
A-2 43896 23 Sep.

EN EL EDIFICIO Arcos, F entre 19 y 21, Vedado. Se alquilan cómodos y elegantes departamentos independientes y propios para personas de buen gusto. Todas tienen escalera de mármol. Precios razonables. Informa el conserje, señor Fermín.
A-2 43895 23 Sep.

EN $60.00 se alquilan los altos de la casa moderna construcción en 27 entre B y C, Vedado. Se compone de sala, saleta, comedor, tres habitaciones, cuarto criados, baño moderno y doble servicio. Informa: García Tuñón, Aguiar y Muralla. Teléfono A-8786. La llave en la misma.
A-2 43970 22 Sep.

VEDADO. Se alquila planta baja, calle Dos número 6.1|2, entre Calzada y Línea. Sala, saleta, cinco cuartos, baño intercalado, servicios de criados, garage. La llave en los altos. Informan en 19 casi esquina a K. Telfs. F-3794 y M-1567.
A-2 43967 24 Sep.

FOR RENT Well furnished house. Parlor Siting-Room, Hall, Dinning-room and four bed-room. Modern Bath and servants room & service. Rent $250.00 monthly 8th Street betwen F. & G. Vedado. For information apply to the premises.
A-2 S-7530 30 Sep.

VEDADO. Se alquila la planta alta de la casa calle A entre 27 y 29, número 264. Cuatro cuartos, garage y demás comodidades. Informan: 2 número 8, entre Línea y 11. La llave en la bodega. F_1173.
A-2 44118 25 Sep.

AVENIDA DE los Presidentes, 155, entre 15 y 17, media cuadra del tranvía y ómnibus. Preciosa casa de dos pisos y vestíbulo, sala, comedor, pantry, cocina, ocho dormitorios, 3 baños, agua caliente, saleta, terraza, garage, 3 cuartos y baño criados, traspatio. Acabada de pintar. Informes y llave: teléfono F-1969.
A-2 S-7479 27 Sep.

SE ALQUILA la casa de N. número 20, entre 17 y Línea, Vedado, tipo chalet, con jardín, portal, sala, comedor, cuatro habitaciones, baño completo, cuarto y servicios de criados. Puede verse de 2 a 4 p. m. Informes: A-6420.
A-2 43811 24 Sep.

CALLE 10 número 161, entre 17 y 19, Vedado, altos modernos, sala, 3 cuartos, closet, hall, comedor, cocina gas, cuarto y servicio criados. Llave bodega esq. 17 Informes teléfono M 2863; de noche F 2124.
A2 43849 2 Octubre.

ALQUILO modernos altos Baños 6, terraza, recibidor, sala, seis cuartos, comedor, cocina. Despensa. Baños, Agua abundante. Llave en los bajos. A. Caos. M 1238 y F 4187. A2 43824 24 Sept.

ALQUILO modernos bajos y altos, independientes, calle 27 entre D y E No. 92 Sala, tres cuartos, baño, comedor, cocina, cuarto y baño de criados. Precio: $50 cada una. Llave: casa del lado. Informan F-1364. A-2 43830 22 Sep.

VEDADO, calle 27 No. 378, altos, entre 2 y 4. Sala, recibidor, cinco cuartos, tres baños intercalados, calentador, saleta, cocina, servicio. Llave bajos. Informes: Habana 186. Telf. M-1541 y F-1795.
A-2 43877 23 Sep.

SE ALQUILA en la calle Seis número 7-A, entre Once y Línea, un espléndido y fresco piso alto, con entrada independiente, compuesto de jardín, portal, living room, comedor, cuatro grandes cuartos, dos magníficos baños intercalados, closets, pantry, cocina y garage. Dos cuartos de criados con sus servicios. La llave en los bajos e informan en Aguacate 19. M-3032.
A-2 43768 22 Sep.

SE ALQUILA

La casa Pasaje Crechiere número 37, entre 21 y 23, Vedado. Tiene jardín, portal, sala, comedor, 3 dormitorios, patio, cocina, servicio. Informes y llave en el número 220, entre 21 y 23. Telf. F-4517.
A-2 43567 22 Sep.

SE ALQUILA la moderna casa calle 21 número 320, bajos, acera de la brisa y sombra, compuesta de jardín, portal, cuatro habitaciones, comedor al fondo, hall, pantry, cuarto de criados con su servicio y cocina. Informes en la misma, altos. Teléfono F-4731, Vedado.
A-2 43572 22 Sep.

ALQUILO acabados de pintar altos modernos, en 5a. número 73, Vedado, con cuartos, baño intercalado, hall, pantry, sala, recibidor, terraza, con techo, cuarto criado con baño, instalación eléctrica, agua abundante. Llave e informes en los bajos.

ALQUILO casita interior en Paseo número 30, Vedado, entrando por pasillo del costado; tiene 5 habitaciones, cocina, cuarto de baño y servicio, instalación eléctrica, bastante agua y buen patio. Llave e informes en el número 32, bajos.
A-2 S-7418 27 Sep.

SE ALQUILAN los altos de la calle J No. 207, entre 23 y 21, compuesto de sala, recibidor, cuatro cuartos, dos baños intercalados, cuarto de criados, terraza y garage.
A-2 S-7463 26 Sep.

SE ALQUILAN

Los bajos de la casa sita en A número 20-A, entre 9 y 11, compuestos de jardín, portal, sala, hall, comedor, cuatro habitaciones, dos baños intercalados, cocina, cuarto y servicio de criados. Informan: Línea No. 65. Teléfono M-1510.
A-2 43657 3 Oct.

VEDADO. Se alquila la casa H número 235, entre 23 y 25, con jardín, portal, sala, 4 habitaciones y cuarto de criados. Informan: J. número 200, entre 21 y 23. Teléfonos F-5012 y A-8665.
A-2 S-7422 22 Sep.

VEDADO, calle Baños, entre 27 y 29, número 281, se alquila un chalet nuevo, con garage grande, portal, sala, tres habitaciones, comedor, cocina gas, habitación de criados, lavadero azotea, una sola planta. Teléfono F-5431. Informes 9 número 6, entre J y K.
A-2 S_7369 29 Sep.

VEDADO. Calle 21 entre Avenida de los Presidentes y F, preciosas casas, sin estrenar, todas decoradas, con cuatro dormitorios, $75 y $80. F número 45 esquina a 21, tres cuartos, $55. Todas con cuarto para criados; con garage $10 más. Informan en las mismas y por teléfono A-1051.
A-2 43315 30 Sep.

CASITAS modernas, todas cielo raso, jardín, portal, sala, dos cuartos, baño intercalado completo, cocina de gas, patio y traspatio. Calle 10 esq. a 17, Vedado. Informes M 2863; de noche F 2124. La llave en la bodega esq. a 17.
A2 43701 2 Oct.

ALQUILO BAJOS M, número 3, casi esquina Calzada. Portal, sala, 3 habitaciones grandes, comedor, cuarto criados, dos baños, $60.00. Moderna, decorada. Informan: Calzada 51. Teléfono F-3733.

A-2 43020 25 Sep.

VEDADO

Se alquila una espléndida residencia, esquina de fraile, calle 17 No. 392. Vedado. Informan en la misma, de 2 a 3.
A-2 S-7281 30 Sep.

SE ALQUILA el moderno y fresco alto de 6 entre 23 y 25. Informan teléfono F 4806. La llave en la misma.

A2 S7398 24 Septbre.

VEDADO. Calle 22 esquina a 11. Casa nueva de una planta. Jardín, portal, sala, comedor, dos dormitorios grandes, baño moderno, cocina y patio. Precio: $36.00. La llave en la bodega. Informan Tel. A-1051.

A-2 42751 1 oct.

CALLE 11 esq. a L., cuatro cuartos, baño intercalado, sala, portal, en piso alto, comedor, garage, portal, cocina gas, cuarto y servicios criados, patio, jardín, en planta baja

TELEFONOS A-3333 A-1014

ANUNCIOS CLASIFICADOS DEL DIARIO DE LA MARINA

TELEFONOS A-3333 A-1014

LOCAL BUENO y hermoso, bien situado, en Zapata 22, inmediato a Infanta. Sirve para todos los negocios comerciales e industriales que se quieran. 768 metros de superficie cubiertos y admite otras ampliaciones. Llave e informes al lado. Zapata 20. B-3 43961 29 Sep.

EN $300.00 SE ALQUILA local de 2.100 metros cuadrados, propio para industria, frente Avenida Menocal (Infanta) y calle 25 (detrás Edificio Carreño). Las llaves al lado, por Freyre de Andrade (Hospital). Pedro Cerezuela. Taller de Carrocerías. Informan: García Tuñón, Aguiar y Muralla. Teléfono A-8786. B-3 43971 22 Sep.

EN AGUIAR No. 95, entre Muralla y Teniente Rey. Se alquilan amplios bajos propios para almacén o depósito. Teléfono A-8786. Informes: oficina de García Tuñón, Muralla y Aguiar. B-3 43973 22 Sep.

PRECIOSA nave de 10x30, acabada de construír, propia para un bonito establecimiento o exposición de automóviles. Neptuno 251. Teléfonos U-5158, U-5402. B3 43349 30 Sep.

INMEJORABLE local, en Neptuno. De Galiano a Belascoaín. Trescientos metros, sin columnas. Lucernario espléndido. Ventilación completa, para comercio. Alquiler moderado, a la brisa. Llave en Netpuno 167, Mueblería. Informan por teléfono M-8950. De 1 a 5 p. m. B-3 S-7337 22 Sep.

VEDADO, calle 9 y K, bodega. Se alquila un garage y cuarto chauffeur, 15 pesos. F-1262. B-3 41932 29 Sep.

EN $40.00 se alquila un departamento de la casa Lealtad 142, propio para industria, depósito de carros etc. La llave en el número 165. Se entrega completamente limpia y arreglada para el objeto que se desee. Informes por el Telf. I-2478. B-3 43606 26 Sep.

SAN IGNACIO 48, entre Lamparilla y Obrapía. Para mueblería, almacén, tienda o industria, local de 5 puertas al frente, antiguo edificio de "La Caoba", hoy modernizado con sus hornos reparados. Planta baja 500 metros cuadrados. Se oyen proposiciones también para los altos compuestos de 15 locales propios para oficinas o viviendas. Informes: Metropolitana 223 teléfono M 2863. Puede verse hay encargado. B3 43848 25 Septbre.

REINA, 28

Gran local en reforma. Se admiten proposiciones. Informan: F-2134. B-3 43644 22 Sep.

SE ALQUILA un espléndido local acabado de fabricar, propio para cualquier establecimiento; se prefiere sea el de farmacia. Hospital y Lovellar. Informan en el mismo. Teléfono U-6612. B-3 S-7365 23 Sep.

SE ALQUILA un local propio para establecimiento chico, $35, Egido y Acosta, teléfono A 5769. B3 S7445 22 Sept.

SE ALQUILA en Lagunas y Manrique una esq. propia para establecimiento Informes en la bodega. B3 S7446 23 Sept.

SE ALQUILA un garage con cabida para dos máquinas. Calle C número 194 entre 21 y 23. En la misma informan: teléfono F-1576. B_3 S-7384 22 Sep.

COMPOSTELA No. 57

entre Obispo y Obrapía. Se alquila este gran local propio para establecimiento o industria. Para informes: teléfono A-4172. B3 43399 23 Sep.

SE ALQUILA espléndido local. Calle Cuba número 96, casi esquina a Muralla, propio para almacén. Informes "El Número 15". Monte número 15. Telf. A-2803. Habana. B-3 S-7348 14 Oct.

SE ALQUILA una planta baja con trescientos cincuenta metros cuadrados, con frente a las calles de Tejadillo y Villegas, fabricación moderna. Informes en la misma. B-3 43178 24 Sep.

SE ALQUILA para comercio. Inquisidor No. 7, precio de situación. La llave en la bodega de Inquisidor No. 9. Para informes: señor Roces. Muralla No. 8. Telf. A-2688. B-3 S-7328 24 Sep.

SE ALQUILA esquina de moderna construcción, propia para establecimiento o depósito. Informan: U-6667. B-3 41463 29 Sep.

B7. Varios

SE ALQUILA una manzana de terreno en la calle de Fábrica, a una cuadra de los muelles con 7.500 metros, naves y maquinarias para sierra de madera o carpintería, con chucho de ferrocarril. Informan Edificio La Metropolitana, Departamento 631. Teléfono A-7843. B-7 S-7371 30 Sep.

C COMPRAS

C- 1—Casas
C- 2—Solares
C- 3—Establecimientos
C- 4—Automóviles y Accs.
C- 5—Maquinaria y Accs.
C- 6—Muebles y Prendas
C- 7—Instrumentos de Música
C- 8—Animales
C- 9—Fincas Rústicas
C-10—Objetos Varios

C1. Casas

COMPRO casa chica moderna de Empedrado al Malecón; trato directo con el dueño. A. Durán La Alianza, Chacón 23 teléfono A 7733. C1 44029 24 Sept.

COMPRO una casa en el Vedado de $9.000 a $10.000 y un terreno chico en el Vedado. Informan: teléfono F-4865. C-1 S-7513 23 Sep.

C6. Muebles y Prendas

IMPORTANTE AL PUBLICO

La Compañía Préstamos Cuenllas, Aguila y Trocadero, compra prendas rotas o antiguas, de oro, plata, platino, oro de dentaduras y piedras preciosas. Precios: los que rigen en París. Se pasa a domicilio previa llamada. M-2186. Despacho de 9 a 6. C-6 39587 23 Sep.

MUEBLES A PLAZOS Y EN ALQUILER

Compramos toda clase de muebles finos. También hacemos cambio. Llame al teléfono U 5820. La Comercial, Neptuno número 153, entre Escobar y Gervasio. Las ventas para el campo no pagan envases. C-6 S-6039 3 Oct.

¿QUIERE vender sus muebles? Llame al M 1129 y si quiere arreglarlos; también esmalto y barnizo, tapizo y envaso muebles. Esmalto neveras garantizándolas. C-6 42165 8 Oct.

C10. Objetos Varios

TELEFONO M-9654, MARTINEZ

Compro ropa y zapatos de caballero en buen estado, Monserrate esquina a Teniente Rey. C-10 42552 10Oct.

D VENTAS

D- 1—Casas
D- 2—Solares
D- 3—Establecimientos
D- 4—Automóviles y Accs.
D- 5—Maquinaria y Accs.
D- 6—Muebles y Prendas
D- 7—Instrumentos de Música
D- 8—Animales
D- 9—Fincas Rústicas
D-10—Objetos Varios

D1. Casas

NO PUDIENDO atenderlo vendo o cambio por casa solar 700 metros con 21 cuartos frente sin fabricar, 3 servicios y gran lavadero, patio pavimentado, tres cuadras Calzada, 3 paradero Víbora. Teléfono F_3174. (D-1) 44215 23 Sep.

EN BUEN LUGAR de la Víbora vendo un elegantísimo chalet, sumamente cómodo. Tiene jardines, portal, sala, recibidor, hall, dos habitaciones a ambos lados, precioso cuarto de baño, gran comedor, pantry y amplia cocina, cuarto y servicios de criados, garage etc. etc. Es casa de lujo y está por estrenar. $12.000. Polanco, Concepción 15. Teléfono I-1608. D-1 44220 23 Sep.

VEDADO. Vendo una casa de esquina de fraile, calle 19, muy cerca de Paseo. Bajos: sala, saleta, dos habitaciones y baño. Altos: 7 habitaciones, dos baños, etc. Informa: G. del Monte Habana 82. A-2474. D-1 44234 23 Sep.

VENDO CHALET dos plantas, brisa, 600 varas. San Indalecio, $15.000; otro dos plantas 400 varas esq. fraile, $3.000. Dos esquinas establecimientos dos plantas, $6.500 y $10.000. Dos casas junto al tranvía, $4.000 las dos. Mario C. Romero, Empedrado 28. Depto. 216. Tel. A-4991. D-1 44221 23 Sep.

CASA DE ESQUINA EN LA SIERRA

Se vende muy barata, fabricada en superficie de 245 metros, nueva, rústico, citarón, techos monolíticos, 3 habitaciones y todo lo demás necesario. Informa su dueño: M-5039. Señor Fernández. D-1 44082 29 Sep.

EN LA SIERRA, a la brisa, magnífica casa de una planta, cinco habitaciones, garage y gran jardín, sumamente fresca. Costó $40.000. Se toma en consideración cualquier oferta pase de $25.000, contado o plazos cómodos. A-4863 y A-0448. D-1 44267 23 Sep.

EN MIRAMAR

Se vende en las primeras cuadras una casa esquina de altos y bajos con seis cuartos, dos baños, garage etc. Informan teléfono FO 2339. D1 43688 23 Sept.

REPARTO Mendoza. Se vende la hermosa casa-quinta sita en Santa Catalina esquina a Bruno Zayas, "Villa Nieves", con 2590 varas terreno. Informa su dueño: Muralla 78. D-1 43619 2 Oct.

SE VENDE una casa de madera y tejas en Buena Vista, Pasaje A No. 9, entre 6 y 7, compuesta de sala, tres cuartos, cocina, comedor, patio y portal. D_1 44100 29 Sep.

VENDO esquina Calzada Columbia, magnífico para comercio. Tiene buen local. Sala, comedor, dos cuartos, baño, cocina. Parte contado, resto plazos mensuales. M-3588. Aguacate 39. D_1 44112 25 Sep.

VENDO, VEDADO, magnífico chalet moderno. Sala, comedor, tres cuartos, cuarto criados, baño, cocina, patio. Precio de ganga, con facilidades. M-3588. Aguacate 39. D-1 44113 25 Sep.

SE VENDE una casa en la calle San Isidro, con 132 metros. Precio $5.500.00. Al contado $2.000.00 resto hipoteca. J. Torga. A 3890. Amargura 1 altos. D1 44156 26 Septbre.

VENDO EN LA VIBORA, REGIO CHALET

próximo a la avenida de Santa Catalina, está encantador, consta de jardín, portal sala, recibidor, hall 4|4, 1|4 de baño regio, comedor, precioso, con columnas estucadas, pantry, cocina de gas, garage 1|4 y servicios de criados, todo amplio, y decorado, (estrénelo) precio 11.500 pesos, informo solo a comprador personalmente, Vallongo en Monte 317. D1 44178 23 Sept.

VENDO EN LA HABANA

cerca de Cuatro Caminos, una casa, con sala, comedor 4|4 y demás servicios precio 4.000, mitad contado resto a largo plazo, (no corredores) informa Vallongo en Monte núm. 317. D1 44179 23 Sept.

VENDO, VEDADO

$20.000. Lindo chalet casi a 23. $35.000. Casa dos plantas indep. cerca colegio La Salle. $80.000. Gran residencia, con 2040 metros. $40.000. Gran casa 2 plantas independientes y garage. $40.000 gran chalet, calle G, 20 metros frente. $4.000 y reconocer $15.000, casa 2 plantas independientes, calle 23. $16.500. Linda casa calle 21, sin garage. $19.500, lado calle B, muy linda, con garage. Referencias a satisfacción. Muñiz. M-3554. Aguila número 70. De 3 a 5. D-1 S-7480 23 Sep.

Cambio casa en la Víbora por finca rústica, con casa vivienda, cerca de la Habana con frente a carretera. Informes: M-5086. D-1 E-1960 23 Sep.

MEDIDA IDEAL. Vendo lacasa Tejadillo 21, entre dos líneas de tranvías; mide 14 metros de frente por 18.1|2 de fondo. Acepto primera oferta razonable. Informan: Compostela 77. D-1 44132 5 Oct.

SE VENDEN 2 casas de dos plantas. Trato directo. Informan: F-1399. D-1 S-7491 23 Sep.

SE VENDE

Esquina moderna, con establecimiento en la Habana. Informa señor Díaz, Concepción y Novena, Lawton. D-1 43946 22 Sep.

A DOS CUADRAS de Infanta. Vendo moderna casa 2 plantas. Teléfono M-8157. De 1 a 4 p. m. D-1 S-7452 23 Sep.

HORROROSA GANGA

Reparto Almendares, vendo chalet sin estrenar techos monolíticos, jardín, portal, sala, comedor, dos habitaciones, baño intercalado, garage, patio 400 y pico facilidades. Calle 13 entre 6 y 8. FO 1669. D1 43871 22 Septbre.

GANGA

En la Calzada del Monte, vendo muy barata por tener que embarcar casa moderna de tres plantas en los bajos, tiene comercio, aprovechen esta ganga. Informan Plaza Polvorín frente Hotel Sevilla, ferretería Pico. D1 43874 23 Septbre.

VENDO CASA 1.000 metros, fabricación de primera, precio de ganga, situación y terreno a 40 pesos. Vale el doble. Lugar muy céntrico. Informan: I-2296. Lagueuela 17, Víbora. D-1 43630-31 27 Sep.

PROXIMO a la quinta Avenida, vendo una hermosa residencia estilo renacimiento español. Con mil ciento diecisiete varas. En las calles C y 32 en el Reparto La Sierra. Estoy dispuesto a hacer negocio pronto. También vendo otra en las calles 8 entre 3a. y 5a. Pueden verse a todas horas. Su dueño señor Nicolás Gómez. Teléf. FO 9185. D1 43506 22 Septbre.

VENDO, VEDADO, calle letra entre 19 y 21, casa mamposteria y azotea, bien construída, sombra, jardín, portal, sala, cuatro habitaciones, saleta, comedor fondo, cocina, criados, patio y traspatio. $14.000. Dinero en hipoteca. Sr. Muñiz. Telf. M-3554. Aguila número 70. De 3 a 5. D1 S7387 22 Septbre.

ESTO SI ES GANGA. Por vencérseme hipoteca de $2.500 vendo en $3.000 mi casa Libertad 54, casi esquina Juan Bruno Zayas, construcción moderna. Portal, sala, comedor, dos cuartos, baño completo, patio, cocina; mide 6x14. Para verla después de las 4. Renta $30.00 y se dan 4 meses de fondo. D1 43187 23 Sep.

VENDO una casa en lo mejor de la Víbora, 2 años de fabricada renta 25 pesos al mes es de madera, tiene sala y tres cuartos con su portal la doy en 3.100 pesos puede verse Bella Vista entre San Miguel y Arellano, reparto Canteras de San Miguel, informan San José 188. D1 44002 29 Septbre.

EN LO mejor del Vedado, en la calle 10 entre 21 y 23 a una cuadra del tranvía se vende la casa núm. 214, con facilidades de pago. Costó diez y ocho mil pesos y se dá en doce mil. Informan Concordia 200-A bajos, Laudelino Caro. D1 43996 3 Octubre

VENDO CASITAS y casas grandes en todos los barrios, y en el centro de la Habana. Informan: Sr. González, Jesús del Monte 10, bajos, de 1 a 5. Telf. M-8052. D_1 S-7303 23 Sep.

VENDO casa 4 plantas, nueva, sólida, lujosa, siempre alquilada con establecimiento en los bajos, en el mejor punto de la ciudad. Renta $550 mensuales, es un gran negocio. Deja el 12x100. U-3650. S-1 S-7252 27 Sep.

AVENIDA de Estrada Palma. Tengo la mejor esquina, casa de dos plantas con 630 metros. Se da barata. Telf. I-7244. D-1 43379 3 Oct.

SE VENDE. Calle de Suárez, casa de dos plantas, que mide 8x42 varas sin gravamen en $13.000. Informes el dueño, teléfono A-5926. D-1 43170 24 Sep.

LUJOSA RESIDENCIA A PAGAR CON EL ALQUILER

Situada en la amplia Avenida 5 entre las calles 12 y 13 del reparto Ampliación de Almendares, fabricación lujosa de estilo renacimiento español y se compone de jardín, portal, escalinata sevillana de entrada, marquesina en la bajada de auto, sala y comedor con lujosa decoración, cuatro espaciosas habitaciones con closets y puertas espejo, baño intercalado de lujo con cuatro aparatos, cabinete empotrado, accesorios de baño, hall, pantry con su instalación para nevera, cocina con salidas de gases, cuarto y servicio para criado, entrada independiente por la cocina, patio, garage con fosa de grasa, doble lavadero, cuarto y servicio para el chauffeur etc. Fabricación de primera clase con paredes de citarón, techos monolíticos, carpintería de cedro de dos pulgadas, instalación para agua fría y caliente con tubería "Bayer". Precio $15.000.00. De entrada $5.000.00. Resto a pagar $100.00 mensuales por capital e interés al 8 por ciento. Informes: Ingeniero Cristóbal Díaz, O'Reilly No. 40 esquina a Aguiar. Teléfonos: M 7058 y M 9650. Tengo otras de $7.000.00 $9.000.00 con $2.000.00 y $3.000.00 de entrada respectivamente. D1 43105 23 Septbre.

SE VENDEN sin intervención de corredor las modernas casas de dos plantas Pérez 21 y 13, entre Concha y Juana Alonso, están pintadas de verde. I-2484. D-1 E-1181 Indf. 5 Jul.

SE VENDE la hermosa y bien situada casa Mendoza esquina Buenavista, amueblada y con un automóvil "Renault" de siete pasajeros, en perfecto estado de funcionamiento. Todo se vende en proporción. D-1 42107 24 Sep.

D2. Solares

ALTURAS DE ALMENDARES

Se vende un solar de novecientas varas $8.25 vara, sin intervención de corredores. Informan: FO-1510. D-2 43945 25 Sep.

REPARTO Miramar. Vendo solares, calle 8 entre 5 y 7, sombra, 7.00. Calle 6 entre 3 y 5, sombra, $6.50. Calle 5, cerca del Reloj, $13.00. Calle 10 entre 5 y 7, sombra, $10. Calle 12 entre 3 y 5, sombra, $8.00. Informa: G. del Monte. Habana 82. Teléfono A-2474. D-2 44235 23 Sep.

VENDO UN solar en Avenida Central, Reparto Kohly, frente a la Escuela Pública, muy barato. Informa su dueño: teléfono U-2033. D-2 44205 1 Oct.

GOMAS BARATAS

30x3.1|2 cuerda, $6.75; 31x4, $13.90; 32x4, $7.50; 33x4, $15.00; 32x4.1|2 $18.50; 34x4.1|2, $23.50; 33x5 $26.75; 29x440, $7.75; 29x500, $14.00; 30x495 $13.75; 30x525 $13.90; 31x495, $14.50; 31x525 $15.00; 30x577, $16.90; 32x600 $18.90; 32x577, $19.90. Cámaras desde $1.50. Havana Tire Co., San Lázaro 240, esquina a Campanario. Teléf. M 6609. D4 S7533 5 Oct.

EN LO QUE OFREZCAN

Se vende camión "Clydesdale", 2.1|2 toneladas, motor "Continental" sello rojo. Preguntar horas oficina, señor Carbonell. Telf. I-4236. D-4 44122 25 Sep.

350 PESOS. Gran Studebaker, siete pasajeros, último tipo, gomas nuevas. Calle 17 número 343. Telf. F-5386. D-4 44124 23 Sep.

VENDO 9.000 metros de terreno en el Reparto La Asunción en Luyanó a $4.50 informa teléf. F 4865. D2 S7512 22 Sep.

APROVECHEN otra oportunidad. Vendo un solar por la mitad de su precio, pagando la mitad de contado y resto a la compañía. No corredores. Para verlo en 12 y Avenida Consulado, Almendares. Teléfono FO-2617. Alonso. D2 43981 24 Sept.

REPARTO MIRAMAR

Vendo en 7a. Avenida cerca del parque en lo más alto del Reparto, una gran esquina a precio de situación. Siendo para fabricarla deja todo el importe en hipoteca a pagar en plazos cómodos. Informan señor Colás Obrapía 33, teléfono A 2162 y F 5552. D2 S7506 26 Septbre.

SE VENDE un solar esquina, a una cuadra de la Calzada San Miguel del Padrón; mide 256 varas cuadradas. Su dueño tiene entregado 610 pesos y se da en cuatrocientos. Informa su dueño en la Calzada de Guanabacoa, frente al Matadero Luyanó, fonda. D-2 43549 2 Oct.

LA SIERRA, esquina ideal, 28x30, propia para una residencia. Se vende barata. Llamen al teléfono FO-1224. D-2 43554 24 Sep.

REPARTO MENDOZA, Víbora. Se venden los solares de Santa Catalina y Cortina, paradero de los tranvías de Santos Suárez. Informa su dueño: Muralla 78. D-2 43620 2 Oct.

SE VENDE un solar yermo de 20 metros de frente por 40 de fondo, señalado con la letra F en la manzana número diez y ocho del Reparto Almendares, a dos cuadras de la línea de los tranvías. Informes: Compostela 135. Teléfonos A-1638 y A-5344. D_2 43617 25 Sep.

VEDADO, GANGA

21 entre C y D, solar sombra, 23.65 por 50. Véalo y ofrezca. Cerca de Infanta; otros de 10x30. Facilidades de pago. Teléfonos U-1710 y F-6252. D-2 S-6799 28 Sep.

D3. Establecimientos

SE VENDE una bodega muy barata; vende de 40.00 a $46.00 en la calle A y 37, Vedado. Teléfono F-6204. D-3 S-7547 3 Oct.

BARRA Y VIVERES FINOS

Con gran vidriera tabacos y cigarros, en lo sumamente baratísima, en lo mejor de la Habana. Vendo 140 pesos diarios. También cambian por casa. Informes: Infanta 43_D, bajos. U-1802. Señor Llenín. D-3 43921 29 Sep.

SE VENDE un salón de manicure, en muy buenas condiciones. Informan: teléfono U-2651. D-3 44068 23 Sep.

SE VENDE una mesilla en el Mercado Unico, en el mejor punto de la plaza. Informan: Obispo 97.1|2. 2do. piso. Pérez. D-3 44128 23 Sep.

GANGA. Vendo un salón de helados, caminando, con licencia para frutas. Esquina moderna. Precio situación. Poco alquiler y contrato. Informes: San José y Mangos, después de la 1 p. m. D-3 44073 28 Sep.

SE VENDE un Figon en un lugar inmejorable, con muchos abonados y varias cantinas; se vende por no poder atenderlo. Informan en la Oficina Comercial, O'Reilly y Habana, Edificio Ruiz, departamente 307. Perera. (D-3) 44092 26 Sep.

BODEGA

Precio de oportunidad, bien surtida, sola en esquina, mucho barrio; no tiene deudas de ninguna índole. Se dá muy barata. Tiene buen contrato y poco alquiler. La doy en $2.000 con $1.000 de contado y el resto en pagarés muy cómodos. Informes en Cerro y La Rosa, bodega. No corredores. D-3 43956 24 Sep.

VENDO vidriera tabacos, cigarros y billetes y quincalla, por tener otro negocio pendiente. La doy a la primer oferta. Reina 121, café. D-3 43943 22 Sep.

BODEGA Y FINCA

Vendo bodega y finca en siete mil pesos puede dejar la mitad en hipoteca la finca mide 200 metros fabricación moderna solamente la bodega vale lo que pido por todo es muy cantinera vea este negocio, señor Herrera FO 9210. D3 44015 23 Sept.

CAFE, DULCERIA, restaurant, en buena esquina. Se admite un socio o se vende en condiciones ventajosas para el comprador. Informa S. Fernández, Muralla número 23. D-3 42910 30 Sep.

OCASION. Vidriera tabacos, quincalla y billetes, se vende, en lo mejor de la Habana, buen contrato y fácil pago. Razón: Muralla 107, almacén. Y en el segundo piso de 7 a 8 y de 12 a 2. Señor Lizondo. D-3 43571 5 Oct.

BODEGAS EN VENTA

1.000 pesos de contado, vendo bodega sola en esquina; mucho barrio; seis años contrato; 40 pesos de alquiler con una accesoria al lado para familia; está abandonada, pero siguiéndola vale 5.000 pesos. Para informes: M. Tamargo, San José y Belascoaín, café, de 2 a 5.

BODEGA sola en esquina, vende diario 80 pesos, se garantiza a prueba; cinco años contrato; vivienda para familia, 60 pesos alquiler; $4.000 de contado y 3.000 a plazos. Informa: M. Tamargo. Belascoaín y San José, café. De 2 a 5. Teléfono U-6840.

VEDADO. Vendo dos bodegas, una con 2.000 pesos de contado y otra con 5.000 pesos de contado, solas en esquina; buenos contratos. Informa: M. Tamargo. Belascoaín y San José, café, de 2 a 5. D-3 43324 25 Sep.

SE VENDE la mejor bodega de Buenavista por causas que se le explicarán al comprador. Pasaje B y calle 3. Teléfono FO-1135. D-3 S-7148 3 Oct.

SE VENDE una fonda en el mejor punto de Jesús del Monte, por tener que embarcar su dueño. Informan en la misma. Jesús del Monte 258, esq. a Toyo. D-3 42296 22 Sep.

AVISO A LOS LECHEROS

Se vende una lechería en uno de los mejores puntos de la Habana, su dueño se embarca y la dá barata. Tiene buen contrato. Alquiler barato. Informes: Infanta 43-D. U-1802. Señor Llenín. D-3 42761 26 Sep.

BODEGA cantinera, buen punto, véala, poca renta, buen contrato. Máximo Gómez número 143, Guanabacoa. D-3 41918 17 Oct.

TIENDA MIXTA EN GANGA

3.500 pesos. Víveres, café, ferretería, venta, gran bomba gasolina en pueblo importante. 50 minutos de la Terminal. Vende 75 pesos, muy seguida. Vale más del doble. Informes: Infanta 43-D. U-1302. Llenín. D-3 43066 23 Sep.

D4. Automóviles y Accs.

VENDO BUICK Sedan, cerrado, buena condición mecánica, seis gomas, pintura Duco, vestidura cuero. Precio razonable. Concordia 160 esquina Soledad, Díaz. D-4 43912 25 Sep.

POR $300.00 cedo contrato Chevrolet del 27; 9 meses de uso, 6 gomas nuevas. Piquera 12 y 23. Vedado. Montañés. D-4 S-7568 24 Sep.

AUTOMOVIL AUBURN

De seis meses de uso con chapa particular se vende muy barato. Informan: Belascoaín núm. 40, esq. a San José. De 8 a 11 a. m. D4 43834 22 Sept.

SE VENDE un Buick de 7 pasajeros tipo Canadá con sus 4 gomas nuevas puede verse en Luyanó 75. D4 44035 22 Sept.

SE VENDE un Ford de volteo en buenas condiciones, con chapa en este año. Informan en San Pablo y Cocos, en el Cerro. D-4 S-7516 23 Sep.

VENDO Buick Sedan, 4 puertas, siete pasajeros, penúltimo tipo, está como nuevo, magníficas condiciones mecánicas, a toda prueba, pintura nueva, chapa particular de este ejercicio, seguro por un año; si usted lo ve y lo necesita, seguro se queda con él, en el acto. Informan en el elevador del Hotel "Nueva Isla", Monte y Suárez. D-4 44115 26 Sep.

GANGA. Se venden dos camiones Ford, sinfín y uno 5 toneladas. E. Vilundas 198. Dueño: San Lázaro 299-A. D-4 44069 30 Sep.

HISPANO-SUIZA

Si desea adquirir el "Rey" de los automóviles último modelo, ahora tiene gran oportunidad, vendo barato un Hispano y un Farman, procedentes del gran Salón de Exposición de París. Véalos en Morro No. 30, garage. Sr. López. Tel A-9224 D4 43744 23sept.

SE VENDE un automóvil marca Pontiac, cerrado, del 1927, completamente nuevo, con nueva matrícula. Informan en O'Reilly 72. Preguntar por Hernández, de 8 a 11 y de 2 a 6. D-4 43909 29 Sep.

UN AUTOMOVIL Paige, 40 caballos, cerrado, barato, $300. Buen estado pintura. Zapotes San Indalecio Dolores. Jesús del Monte. D-4 S_7426 25 Sep.

SE VENDE un camión Ford en buen estado; se dá casi regalado. Dirijanse a la panadería La Tropical, calle 20 entre 15 y 17, Reparto Almendares, Marianao. D-4 43776 22 Sep.

POR 180 pesos un gran camión de cinco toneladas, con buenas gomas y en buenas condiciones mecánicas, se vende un camión de cinco toneladas propio para mucha carga, solamente las gomas valen el dinero. Ferretería Central, de Fernández y Garrido. Calzada de Arroyo Apolo número 37. Teléfono I 1582. D-4 43065 23 Sep.

VENDO camión Ford nuevo, muy barato informan Barcelona 13, garage. D4 42972 27 Septbre.

D5. Maquinaria y Accs.

VENTA DE CALDEROS DE LINOTIPO

Habiendo equipado el DIARIO DE LA MARINA todos sus linotipos con calderos eléctricos, se desean vender los de gas que han venido funcionando hasta ahora con excelentes resultados. Estos aparatos están en magníficas condiciones y tienen boquilla de tornillo, lo que demuestra que son modernos. Informes: Sr. Eugenio Soler, Departamento de Linotipos del DIARIO DE LA MARINA, de 7 a 10 p. m. D-5 E-1664 Indf. 5 Ag.

EN TRESCIENTOS PESOS

Se vende motor sueco a petróleo, marca "Avance", 15-20 H. P. Preguntar horas oficina señor Carbonell. Telf. I-4236. D-5 44121 25 Sep.

MOTORES eléctricos, vendo varios motores trifásicos; los hay de uno hasta 18 caballos de fuerza. Calle Remedios número 40, esquina a Reyes, Jesús del Monte, bodega. Teléfono I-7352. D_5 S-7545 6 Sep.

CONCRETERA 3 pies, de gasolina. Varias carretillas tubulares, un winche gasolina 6.1|2HP juntos o separados. Precios ajustadísimos. San Ignacio 12. Industrial Machinery Co. (D-5) 44258 26 Sep.

DULCEROS. Aprovechen oportunidad excepcional. Batidora completa con pailas; molino para almendras a precios ajustadísimos. Facilidades de pago. Vinjoy. San Ignacio 12. (D-5) 44259 26 Sep.

D6. Muebles y Prendas

LIQUIDAMOS MUEBLES

Un juego de comedor Renacimiento Español, de caoba, con doce piezas, $240; un juego sala esmaltado completo, fino, $65; uno idem mimbre, esmaltado, $43; escaparates de $10 en adelante; juegos de cuarto, de $65 a $300; máquinas coser Singer, ovillo; coquetas, sillas, sillones todas clases, lámparas de pie, camas hierro e infinidad de objetos que no se mencionan. Animas 30. D-6 S-7305 28 Sep.

SE VENDE un magnífico juego de comedor con incrustaciones de bronce, muy fino. Se dá barato. También hermosa lámpara de comedor toda de bronce. Preguntar por Hernández, en O'Reilly 72, altos, de 8 a 11 y de 2 a 6. D-6 43908 30 Sep.

SE VENDEN dos máquinas de dobladillo de ojo. Precio $110. Informan San Miguel núm. 72 taller de bordado. D6 S7503 23 Septbre.

MAQUINAS DE ESCRIBIR

Comisionista americano, vende, urgente, dos Underwood, una Corona portátil, flamantes. Ganga: $35, $45, $25. Verlas solamente de 9 a 12. Avenida Simón Bolívar 99, bajos, esquina Campanario. (D-6) 43922 29 Sep.

CAJAS DE CAUDALES

Sumamente baratas gran surtido, archivos burós mesas planas, máquinas de escribir libreros y toda clase de muebles de oficina. Apodaca 58, entre Suárez y Revillagigedo.

PARA CAFE Y FONDA

Cantinas, mostradores, vitrieras, mesas de mármol, vitrolite y madera, sillas de viena, nuevas y de uso y toda clase de cuseres, Apodaca 58, entre Suárez y Revillagigedo.

MUEBLES EN GENERAL

Juegos de cuarto, sala y comedor y saleta, máquinas de coser, baules, escaparates, victrolas Víctor y toda clase de muebles. Apodaca 58, entre Suárez y Revillagigedo. D6 43133 23 Septbre.

REGISTRADORAS Nacional, líquido hoy lote de varios modelos garantizados a plazos, hago cambios, véalas. Con dinero efectivo se admiten proposiciones y compra gangas. Campanario 89. D-6 43335 15 Oct.

SE ARREGLAN MUEBLES "EL ARTE"

Taller de reparación y reconstrucción de muebles, envases y embarques. Especialidad en pinturas, barnices y tapicería. Calle I, número 9, casi esq. a Calzada. Tel. F-2312. D-6 S-7164 9 Oct.

LAMPARAS EN GANGA

Se vende una lámpara de sala de bacarat, muy fina, en $300.00. — Una lámpara de comedor. Una lámpara de pie de bronce, en $100, mármol de Verona, en $80.00. Puede verse en la Casa Vilaplana. O'Reilly y Villegas. D-6 E- Indf. 1 En.

LA CASA PERNAS, Almacén de muebles. Aproveche ganga. Ventas al contado y a plazos. Surtido de piezas sueltas y toda clase de muebles, caoba y cedro. Neptuno número 230, esquina a Hospital. Teléfono U-2335. D-6 42081 7 Oct.

SE VENDE una caja contadora alemana, completamente nueva, marca de una sola vez $900.99.99. Con ticket de crédito y cinta. Se garantiza su funcionamiento. Se puede ver en la bodega de Galiano y Animas, de 7 a. m. a 6 p. m. Se dá barata por no precisarla su dueño. D-6 44228 24 Sep.

CAJA CONTADORA National, de teclas, suma total y cinta. Está como nueva. Se vende baratísima, por no necesitarse. Monte 364, enrre Romay y Fernandina. (D-6) 43940 22 Sep.

"LA ESPECIAL"

La mueblería más grande y mayor surtida de toda la República. Salón de exposición y ventas. Neptuno número 159, entre Escobar y Gervasio. Muebles fabricados y exportados para el gusto más refinado. En "La Especial" pueden adquirir muebles a plazos y en alquiler. Hay juegos de cuarto en caoba de tres cuerpos, con filete de bronce: juegos idem esmaltados en dos tonos policromados y decorados en todos colores; juegos de caoba y bronce; juegos de señoritas esmaltados, policromados y decorados. Juegos de comedor estilo "Renacimiento", idem estilo Adams, idem inglés, idem con filetes en todos estilos y a todos precios. Juegos de sala estilo Luis XVI dorados y con gobelinos; juegos esmaltados y policromados de todos precios. Juegos de sala con filete de bronce muy finos; idem en otros estilos, juegos de recibidor, tapizados y de rejilla a todos precios, también los hay de mimbre muy baratos. Sillones de mimbre de todos estilos y precios; mesas escritorios de todos tamaños; libreros de dos y tres hojas; sillas giratorias, juegos de oficina. Neveras de todos estilos y tamaño. Juguitos de niños y esmaltados. Chaise Long tapizados y de mimbre. Lámparas de pie muy finas y muy baratas, idem de sala, saleta, cuarto y comedor, reloj de pared; idem de pie. Espejos dorados, idem vitrinas sillones de portal de todos estilos, sillas de coche, idem de colegios, sillas de tijera. Paravanes, alfombras, de sala, saleta y cuarto, maceteros de todos estilos y precios, camas de hierro y camitas de niños desde la más barata a la más fina. Sombrereras, perchas de árbol, cestos de ropa, flamreras finas y corrientes sillones de niños de caoba y mimbre. En piezas sueltas: escaparates de lunas, idem sin luna, camas, coquetas, cómodas, chifonier, chifo-Rober; mesas de noche, aparadores, auxiliares, vitrinas; mesas de correderas, mesas de máquinas, mesas de teléfono y sillería de toda clase y otros muchos artículos que no se detallan aquí. Fíjese bien que "La Especial" le hace a usted cualquier juego o muebles de encargo sin que tenga que hacer anticipo alguno. Hacemos ventas para el campo sin cobrar embalaje; damos facilidades de pago guardando la más absoluta reserva. También alquilamos muebles desde la más humilde cama de hierro hasta una lujosa residencia. Haga una visita a esta acreditada casa y saldrá complacido por su mercancía exquisita y sus precios ínfimos. No se confunda. "LA ESPECIAL" Neptuno número 159, entre Escobar y Gervasio. Teléfono U 5620 y Apartado número 2291. D6 S6941 2 Oct.

MUEBLES

Fabricamos o importamos para el gusto más refinado. Pueden adquirirse a plazos y en alquiler en el almacén importador de muebles y casa de préstamos La Nueva Especial, Neptuno número 191 y 193. Teléfono U 5010, al lado del café El Siglo XX. Nota: Las ventas para el campo no pagan envases. D6 S6940 2 Oct.

"LA NUEVA ARGENTINA"

Casa de Préstamos. Interés desde el 1 por ciento. Liquidación de prendas procedentes de empeño por la mitad de su valor. Neptuno número 179. U 5056. D6 S6933 2 Octubre.

MUEBLES EN GANGA

Gran surtido en juegos completos y piezas sueltas, juegos de cuarto, 70 pesos; comedor, 75 pesos; sala o recibidor, 45 pesos; camas a 7 pesos; cómodas, 10 pesos; seis sillas y dos sillones, 15 pesos; sillas sueltas, a 1.50; sillones, $2.50; mesas correderas 6 pesos y otros que no se detallan a los precios mencionados. También se compran y cambian en "LA PRINCESA" San Rafael 107. Teléfono A-6926. D-6 2777 Indf. 1 Dic.

PARA OFICINAS Y DE OCASION

Bufetes, pianos y de cortinas. Archivos, cajas archivos, máquinas de escribir. La Hispano Cuba, Villegas 6. Losada. A-8054.

DINERO

No reparamos intereses. Préstamos sobre alhajas y objetos de valor. LA HISPANO CUBA Villegas 6, por Avenida de Bélgica, antes Monserrate. Teléfono A-8054.

DE OFICINAS

Compro A-8054. Buretes planos y de cortinas, Archivos, cajas archivos, libreros, máquinas de escribir. La Hispano Cuba. Losada. Villegas 6. A8054. —E-2729 Indf. 1 Nov.

D7. Instrumentos Música

EXPERTO afinador y compositor de pianos, especialidad en arreglos de Autopianos por difíciles que sean Precio reajustado. Afinaciones: $2. cuerdas gratis. Teléf. U 4680. D7 S7507 26 Sep.

SE VENDE piano aleman G

TELEFONOS A-3333 A-1014

ANUNCIOS CLASIFICADOS DEL DIARIO DE LA MARINA

TELEFONOS A-3333 A-1014

SE DESEA colocar una señora de mediana edad, de cocinera y repostera. Teléfono A-9277. F-2 44109 23 Sep.

SE DESEAN colocarse dos muchachas españolas, una para cocinar y la otra de manejadora. Solicitamos señores pladosos. Teléf. FO-2628. F-2 43886 22 Sep.

SE DESEA colocar una cocinera de color; que duerme en la colocación. En la misma una muchachita por horas. M-7540. F-2 43923 22 Sep.

COCINERO y repostero de color, con buenas referencias y largos años de experiencia, desea colocarse. Informan: Vives y Antón Recio. F-2 43924 25 Sep.

SE OFRECE una buena cocinera; a la española y criolla; sabe de repostería; tiene referencias. Teléfono A-4792. F-2 43929 22 Sep.

DESEA colocarse una señora cocinera y repostera. I-5765. F-2 43926 22 Sep.

DESEA colocarse una joven de color, para cocinar; desea reparto. Informan: A-8554. F-2 43965 22 Sep.

SE OFRECE una buena cocinera repostera, sabe hacer toda clase de platos finos y duerme en la colocación. A 0326. F-2 43987 22 Septbre.

COCINERA española desea colocarse, cocina a la española y criolla y un poco de limpieza, tiene referencias. Teléfono U 3002. F2 43985 22 Sept.

SE OFRECE una buena cocinera, cocina a la española y criolla. Sabe de repostería; muy limpia. Buenas referencias. Teléf. M 9578. F2 44012 22 Sept.

SE DESEA colocar una cocinera repostera, estuvo muchos años en casas muy ricas. FO 2672. F2 44013 22 Sept.

SE OFRECE un buen cocinero joven, chino; cocina española y criolla; sabe de repostería, muy limpio. Buenas referencias. M 9578. F2 44010 22 Sept.

MUCHACHA española desea colocarse de cocinera y repostera sabe su obligación hace plaza y duerme en la colocación. Sueldo 35 pesos. A 2645. F2 44003 22 Septbre.

COCINERA del país, se ofrece una. Amistad No. 136, habitación 21. F-2 43904 22 Sep.

SE COLOCA muchacha española cocinera y repostera. Cocina a la española y a la criolla. Pregunten por Julia U 4669. F2 43995 22 Septbre.

DESEA colocarse una cocinera repostera, tiene referencias y no duerme en la colocación. Informan en el teléfono A 4363. F2 44033 22 Sept.

DESEA colocarse una cocinera española cocina a la criolla y a la española. Informan Monte 2-A, teléfono M 6312. F2 44038 22 Sept.

SE OFRECE cocinera de color, cocina bien criolla, española, sabe de dulces, es limpia, cumplidora, tiene referencias. Teléfono M 3323. F2 44037 22 Sept.

COCINERA española desea colocarse en casa de huéspedes o particular, en donde toda clase de cocina, tiene muy buenas referencias, no le importa hacer plaza, no duerme en la colocación ni saca comida. Informa teléf. A 2344. F2 43999 22 Septbre.

SE DESEA colocar una señora de mediana edad, para cocinar. Telf. I-7590. F-2 S-7552 24 Sep.

SE DESEA colocar una señora de mediana edad, para cocinar. Informan: teléfono I-7238. F-2 S-7501 22 Sep.

COCINERO asiático, desea colocarse; es práctico en la cocina. Informan: Salud 14, altos. Teléfono M-9416. F-2 43978 22 Sep.

DESEA colocarse una joven para cocinar toda clase de comida, sabe cumplir su obligación, no duerme en la colocación A 8440. F2 44019 22 Sept.

DESEA colocarse una muchacha española de cocinera, duerme en la colocación. 25 número 182, teléfono F 6207. F2 44020 22 Septbre.

SE OFRECE un chinito joven excelente cocinero, cocina española y criolla, sabe de repostería, buenas referencias. Teléfono M 3229. F2 44024 22 Septbre.

SE OFRECE una buena cocinera, cocina española y criolla, sabe de repostería muy limpia, buenas referencias. Teléfono M 3229. F2 44023 22 Septbre.

SE COLOCA una buena cocinera, lleva tiempo en el país, sabe hacer platos finos, tiene referencias, U 6165. Esperanza. F2 44027 22 Septbre.

ESPAÑOLA de mediana edad solicita casa para cocinar, sabe repostería y tiene buenas referencias. Teléf. U 2162. F2 44031 22 Septbre.

SE DESEA colocar una joven española para cocinar, sabe cocinar bien, tiene referencias de las casas donde ha trabajado M 6433. F2 44005 22 Sept.

UN COCINERO joven chinito para casa particular, cocinar bien a la criolla y española sabe cumplir con su obligación. Informan teléfono U 3007. F2 43598 23 Septbre.

SE DESEA colocar un joven chinito muy buen cocinero para corta familia, cocinar bien, sabe cumplir con su obligación, tiene buenas referencias, informan teléfono A 6390. F2 43592 23 Septbre.

SE OFRECE una cocinera repostera, prefiere personas de moralidad, sabe cocinar a la española criolla y francesa. Llamen al teléfono X 2380. F2 43430 22 Septbre.

COCINERO catalán, repostero, que posee la cocina europea y del país y la americana; desea casa particular u hotel. Sale fuera. Teléfono I-4262. F-2 44262 24 Sep.

F3. Para 2 servicios

DESEA colocarse una muchacha joven, sin pretensiones, de criada de manos o manejadora. Gloria 241, bajos. F-3 44108 23 Sep.

DESEA colocarse una joven española para criada de manos o manejadora. Informan teléf. F 6086. Vedado. F3 44145 23 Sept.

DESEA colocarse señora española, para cocinar, y limpia también siendo matrimonio solo. Tiene referencias. Desea casa seria. Teléfono F-6257. F-3 44210 24 Sep.

DESEA colocarse un joven peninsular de criado de manos, ayudante de cocina o de ayudante de jardinero. Informa teléfono F 6118. F-3 44211 24 Sep.

UN CRIADO o camarero, desea colocarse y va al campo. Sabe trabajar y es honrado. Teléfono M-7508. F-3 44217 27 Sep.

PARA coser y ayudar en alguna limpieza desea colocarse una morenita; cose de todo, hasta ropa de hombre. Tiene recomendaciones. U-5079. F-3 44225 24 Sep.

DESEA colocarse una muchacha manejadora o criada de manos; tiene todas las referencias que se necesiten de las casas donde ha trabajado y de sus familiares en Cuba. Santa Brígida No. 22, bodega, Marianao, Lisa. F0-9305. F-3 S-7579 24 Sep.

UNA SEÑORA de mediana edad, española, desea colocarse para manejadora y para limpiar. Informes: M-4541. F-3 44099 23 Sep.

DESEA colocarse una señora para cocinar o coser en casa particular, que sea de moralidad. Informan: Antón Recio 82. Genarita Suárez. F-3 44081 22 Sep.

DESEA colocarse en casa de moralidad una muchacha, para criada de manos. También entiende de cocina. Tiene referencias. Informes: teléfono X-2265. F-3 44102 23 Sep.

SE OFRECE muy buena cocinera para lavandera de casa particular. Tiene recomendación. Llamen al M-5041. F-3 44061 23 Sep.

SE DESEA colocar una señora española de mediana edad, para cocinar y limpiar para corta familia. M-5377. F-3 44055 23 Sep.

SE DESEA colocar una muchacha española para criada de mano si es corta familia cocina y hace la limpieza. Informan: Teléf. I 7482. F3 S7510 22 Sept.

DESEA colocarse una joven de manejadora o criada de manos. Lleva tiempo en el país y tiene buenas referencias. Informan teléf. I 3380. F3 44044 22 Sep

DESEA colocarse joven española para criada de manos o manejadora. Remedios. U 2162. F3 44026 22 Sept.

JOVEN española desea colocarse para cuartos, sabe coser, está práctica en trabajo fino o de criada de manos, tiene referencias. FO 2620. F3 43986 22 Sept.

SE DESEA colocar una señora peninsular de mediana edad, para cocinar y ayudar a los quehaceres. X 2263. F3 43984 22 Sept.

DESEA colocarse una muchacha recién llegada del campo, de manejadora o criada de manos. I 5765. F-3 43925 22 Sep.

DESEA colocarse una muchacha por medio día, para la limpieza de una casa o lavar. Pregunte por Berta. Informes: Vives No. 35. F-3 43949 22 Sep.

DESEA colocarse una muchacha española, para criada de manos o de cuartos. Tiene referencias. Reina 28. Teléfono A-1727. F-3 43953 22 Sep.

SE DESEA colocar joven de color, de criada de manos o de cuartos; no duerme en la colocación. O de lavandera. F-6203. F-3 43957 22 Sep.

UNA JOVEN peninsular desea colocarse de criada de manos o manejadora. Tiene quien la garantice. Teléfono F-2366. F-3 S-7492 22 Sep.

DESEA colocarse una joven española para manejadora o limpieza. Informan: F-6086, Vedado. F-3 43913 22 Sep.

SE OFRECE criada cubana, para manejadora; sabe coser, tiene referencias, sin pretensiones. Llame A-4175. F-3 S-7485 22 Oct.

SE DESEA colocar una joven española de criada de manos o manejadora; entiende algo de cocina. Tiene buenas referencias. Informan: Jesús del Monte No. 155. Teléfono X-2303. F-3 S-7487 22 Sep.

JOVEN ESPAÑOLA, desea colocarse de criada o manejadora. Entiende de cocina y tiene referencias de las casas donde ha trabajó. Informan: Teniente Rey número 78. Teléfono M-4997. F-3 43920 22 Sep.

DESEA colocarse muchacha española, criada de mano o manejadora. Va al campo. Tiene referencias. Pregunte por María del Carmen. U 2386. F3 43993 22 Septbre.

SE DESEA colocar una española de mediana edad, para cocinar y ayudar a la limpieza. Informan: Luz 20, bajos, Víbora. Teléfono I 2872. F-3 44086 23 Sep.

SE DESEA colocar una joven española, de criada de manos o para limpiar y cocinar si es corta familia. F-6197. F-3 44141 23 Sep.

SE OFRECE una buena criada de mano española o para habitaciones o manejadora; tiene recomendación. Teléfono A 4792. F3 44168 23 Septbre.

SE DESEA colocar una seuora para manejadora o criada de cuartos. Tiene referencias. Informan: San Joaquín 98, bajos. Teléfono M-9202. F-3 44075 23 Sep.

DESEA colocarso joven española para cuartos o para comedor, entiende de cocina informan U 4669. Tiene referencias. Amelia. F3 44151 23 Septbre.

DESEA colocarse de criada de manos joven española no le importa ayudar a la cocina. Informa San Lázaro 247. F3 44169 23 Sept.

UNA señora joven española desea colocarse para cocinar y limpiar. Tiene quien la recomiende, no duerme en la colocación. Informan B núm. 1 Vedado, teléfono F 6228. F3 S7536 23 Septbre.

SE DESEAN colocar una señora española de mediana edad para la cocina, tiene buenas referencias y en la misma una muchacha para criada de mano, desean una misma casa. Llevan tiempo en el país y saben trabajar. Informan San Ignacio 96 altos, teléfono M 4312. F3 44180 23 Septbre.

SEÑORA peninsular, mediana edad, se ofrece para cuartos, criada de manos y entiende algo de cocina. Teléf. M 5051. F-3 43900 22 Sep.

SOLICITA colocación un joven español de criado de manos o portero. Informan: Galiano 63. Teléfono A-6530. F-3 43918 22 Sep.

SE OFRECE una buena criada de manos, o para habitaciones o manejadora. Tiene referencias de donde trabajó. Teléfono A-4792. F-3 43930 22 Sep.

DESEA colocarse joven japonés, de criado de manos o jardinero; es serio y formal. Sabe cumplir su obligación. Informan: calle A número 10. Telf. F-4363. F-3 43947 25 Sep.

DESEA colocarse española mediana edad, para cuartos y coser: criada de mano a un matrimonio solo. Tiene referencias. Matilde U 2386. F3 43992 22 Sept.

DESEA colocar una señora del país de cocinera, o todo los quehaceres, 30 pesos. Va al campo. Teléfono U 2386. F3 43991 22 Septbre.

SE COLOCA una muchacha española para cocinar o limpiar, corta familia Pregunten por Carmen. Teléfono U 4669. F3 43989 22 Septbre.

DESEA colocarse una muchacha española la criada de mano o manejadora. Tiene referencias. Pregunten por Ramona. U 4669. F3 43988 22 Septbre.

SE OFRECE joven española para cocinar y limpiar; es experta y tiene quien la garantice. Telfs. U-6734 y U-7079. F-3 43982 22 Sep.

DESEA colocarse joven española, para criada de manos o cocinera; lleva tiempo en el país, con referencias. U-6738. F-3 43977 22 Sep.

SE DESEA colocar joven española para criada o manejadora no le importa ayudar a la cocina siendo corta familia. Informan Oficios 10 M 4639. F3 S7508 22 Septbre.

DESEA colocarse una señora joven, española, para cocinar y limpiar a corta familia o criada de manos o por horas. Telf. FO-9374. F-3 43979 22 Sep.

SE DESEA colocar una española de criada de manos o por horas; sabe cumplir su obligación. Lleva cinco años en el país. Informan: Zequeira No. 9. Teléfono M-4459. F-3 43952 23 Sep.

SE DESEA colocar una joven española para cocinar y ayudar a la limpieza; no duerme en la colocación. Telf. A-6269. F-3 43755 24 Sep.

SE DESEA colocar un joven de color, para limpiar por horas o cocinar. Tiene referencias. Teléfono U-5718. F-3 43793 24 Sep.

JOVEN española recién llegada de mediana edad, desea colocarse para criada de mano o manejadora. Damas número 36. F3 43438 22 Septbre.

F4. Manejadoras

DESEO colocarme de manejadora o para limpieza de corta familia. Telf. M-4871. F-4 43907 22 Sep.

DESEA colocarse muchacha española de manejadora, es cariñosa con los niños. Tiene referencias. Teléfono U 2386. F4 44153 23 Septbre.

DESEA colocarse señora peninsular de manejadora, tiene práctica de manejadora, prefiere niños de meses. Tiene referencias. U 2386. Amalia. F4 43990 22 Septbre.

F5. Crianderas

SE DESEA colocar una señora española de criandera de 27 años de edad, presenta el certificado de Sanidad y la niña calle 5bl número 12, cuarto número 18. F5 44001 22 Septbre.

SE DESEA colocar una señora española, de criandera, a leche entera; tiene buena leche y abundante. Puede verse el niño; tres meses de parida. Calzada de Güines No. 61, habitación No. 7. Teléfono I-7230. F-5 44232 24 Sep.

JOVEN española, desea colocarse de criandera, con 15 días de haber dado a luz. Tiene referencias. San Lázaro 200. Rosa. A-6430. F-5 43783 28 Sep.

F6. Chauffeurs

CHAUFFEUR peninsular, de mediana edad, con 10 años de práctica y buenas referencias; se ofrece al comercio o particular. Pocas pretensiones. F-1849. F-6 43889 22 Sep.

CHAUFFEUR español, desea colocarse en casa particular o comercio. Tiene buenas referencias y no pretensiones. Teléfono M 9578. F6 44009 22 Septbre.

UN CHOFER desea colocarse en casa particular o de comercio, con 6 años en España 5 en el país, tiene referencias M 4578. F6 44000 22 Septbre.

CHAUFFEUR con doce años de servicio en casas particulares desea colocarse. Informan: teléfono U-6618. Preguntar por Mesa. F-6 43980 22 Sep.

DESEA colocarse experto chauffeur, en casa particular o comercio; tiene recomendaciones de casas serias. Teléfono A-4792. F-6 43928 22 Sep.

CHAUFFEUR mecánico, español, desea colocarse; estuvo seis años con familia en la Habana, la que lo recomienda. Llame al teléfono I-7575. F-6 43596 23 Sep.

CHOFER

Desea colocarse en casa particular o de comercio desea casa de moralidad. Informan: X-1163. F-6 S-7539 24 Sep.

CHAUFFEUR español, desea colocarse, casa particular o comercio. También de portero o conserje. Buenas referencias, pocas pretensiones y deseos de trabajar. Telf. M-3323. (F-6) 44143 23 Sep.

SE DESEA colocar un joven español de chauffeur, para casa particular. Sabe manejar toda clase de máquinas, lo mismo para almacén. Tiene referencias. Teléfono A-4490. F-6 44230 24 Sep.

CHAUFFEUR peninsular se ofrece a familia particular; maneja toda clase de máquinas y tiene buenas referencias. Teléfono A-4973. F-6 44212 24 Sep.

SE DESEA colocar un matrimonio español, sin hijos; él de chauffeur y ella de criado o niñera; lo mismo para el campo. Informan: FO-2781. Almendares, 16 y Primera. F-6 44218 24 Sep.

CHAUFFEUR español, desea colocarse en casa de comercio o particular. Doce años práctica. Informes: Telf. I-1910. F-6 42931 22 Sep.

SE DESEA colocar chauffeur mecánico, español, en casa particular o de comercio; entiende toda clase de máquinas y tiene diez años de práctica y tiene recomendaciones de donde trabajó, F-6062 y F-4867. Motor Club. F-6 43328 23 Sep.

SE OFRECE chauffeur, carpintero, ebanista, instalador, mecánico, pintor. No reparo sueldo. Pérez número 12, entre Concha y Juana Alonso, Luyanó. Antonio Fernández. F-6 40621 28 Sep.

SE OFRECE chauffeur práctico y con referencias, casa particular o de comercio. Informan: 27 No. 2, esquina a Marina. U-6138. F-6 43782 24 Sep.

SE DESEA colocar chauffeur con mucha práctica, sin pretensiones y con referencias. Informan: teléfono F-6094. F-6 42541 22 Sep.

F7. Costureras

COSTURERA española; cose y corta vestidos y ropa blanca; desea colocarse en casa particular. Tiene referencias. También cose por días. F-1473. F-7 44074 23 Sep.

SE OFRECE una señora mediana edad, para coserle a acompañar a persona sola, con casa y comida. Darán razón en el Vedado. M-4137. F-7 44080 22 Sep.

F8. Oficinistas

TENEDOR de Libros español, con mucha práctica, corresponsal, traductor, inglés y francés, importación, cálculos, experiencia comercial en general, se ofrece para puesto fijo en casa seria, con garantía carta. F. B. Medina. Piñera 29, Cerro. F-8 43625 22 Sep.

JOVEN bachiller, desea colocarse en trabajos de oficinas, conoce mecanografía e inglés. Teléf. A 6513. U 4259. F8 44149 23 Septbre.

JOVEN español, con mucha práctica y buenas referencias, ofrécese sin pretensiones para tenedor de libros u otro cargo en oficinas. Avisen López I 7206. J. Delgado y Andrade, Víbora. F8 44194 23 Sept.

SOLICITA emplea una joven para trabajos de oficina en general, sabe escribir en máquina. Pocas pretensiones. Teléfono I 7564. F8 42810 23 Septbre.

TENEDOR DE LIBROS

Para la contabilidad general de cualquier giro, se ofrece señor español, trabajador, con doce años de práctica en Cuba, buen calculista, conocimiento del inglés y superiores referencias. Ha trabajado en ferretería y almacén de tabaco en rama, teniendo gran práctica en el control y manejo de muchas cuentas corrientes. Preguntar por "Contador". Teléfono A-9621. F-8 43042 29 Sep.

F9. Operarios-Aprendices

JOVEN electricista, se ofrece para trabajar con persona consciente. Es competente. Sueldo: $60.00. Telf. X-1944. Elías. F-9 43899 25 Sep.

F10. Varios

SE DESEA colocar un muchacho joven, español, en alambique o almacén de vinos. Conoce el giro. Tiene referencias Telf. U-6719. F-10 44056 23 Sep.

SE OFRECE un administrador de bienes. Prefiere fincas ganaderas o caña. Informes por escrito a Hotel Saratoga. Señor Montiel. F-10 44072 5 Oct.

DOS HABITACIONES necesito alquilar, sin muebles, bajos, una indispensable tenga vista la calle, la otra sirve interior o alta, para dos personas mayores, limpias, sin niños, nada que moleste y buenas referencias. Llame al Telf. A-5143. Dé su dirección diciendo es para Varona. (E-10) 44243 24 Sep.

SE OFRECE una muchacha de color para coser en casa particular o para taller de dobladillo de ojo máquina motor. Somerulos No. 19. F-10 44216 24 Sep.

UN MATRIMONIO español se ofrece para encargado de una casa de vecindad. Son personas formales y de buena conducta. Informes: Rayo 92. F-10 44255 24 Sep.

SE DESEA colocar un joven español de camarero o para manejar elevador. Tiene referencias. Teléfono A-4490. F-10 44261 24 Sep.

DESEA colocarse un hombre fuerte, competente para cualquier trabajo de campo; es cumplidor, blanco y del interior. Llamen teléfono I-7281. Fomento y Rodríguez, Jesús del Monte. Preguntan por Gabriel. F-10 44057 23 Sep.

PARA cobrador de casas comerciales y sociedades, se ofrece persona seria y cumplidora. Da garantías de su persona. J. del Monte 224 por Rodríguez letra A señor Cuesta. F10 43839 23 Sept.

DESEA colocarse matrimonio español. Sin familia para encargado casa inquilinato o para hotel o casa particular. No le importa ir al campo. Telf. A-1626. F-10 43833 22 Sep.

PROPIETARIOS

Con garantías a satisfacción, se ofrece persona seria, formal, honrada y decente, para la administración de fincas urbanas y otras comisiones. Informan: teléfono M-7284. Pedro Sautie. F-10 42902 27 Sep.

DESEO colocarme en hotel, para barnizar armatostes y arreglar muebles. Teléfono A-0846. F-10 43881 22 Sep.

UN JOVEN español desea colocación de jardinero en casa particular; tiene referencias de las casas que ha trabajado. Llamen al teléfono A 1765. F-10 43935 25 Sep.

SE OFRECE un hombre de edad, para trabajo fácil; no tiene aspiraciones. Para informes llame al M-5170. (F-10) 43939 22 Sep.

SEÑORA con mucha práctica, solicita empleo. Atiende enfermo en la noche. No tiene pretensiones. Telf. M 5478. F-10 43934 22 Sep.

SE OFRECE un hombre para trabajar en industria o comercio, habla inglés, recomendado, no tiene inconveniente en ir al campo. Informan en Oficios núm. 72, habitación núm. 19. Couce. F10 44007 22 Sept.

SE DESEA colocar un hombre de mediana edad español, para jardinero o sereno, teléfono: F 2838. F10 43998 22 Sept.

SE OFRECE un experto jardinero, para el arreglo de jardín y conservación del ramo, contratista en parques y jardinero, cuenta con el suficiente personal. Tiene toda clase de material, a precio sumamente de situación. Informan: FO-1411. F-10 42954 22 Sep.

SEÑORA JOVEN, se ofrece para ama de llaves o acompañar señora. Tiene buenas referencias. Informan: U-3831. F-10 S-7287 22 Sep.

DESEA colocarse un joven español, para camarero, portero, jardinero; sabe fregar máquinas, u otro trabajo; tiene recomendación. Teléfono A-4792. F-10 43931 28 Sep.

G AVISO OPORTUNO

G- 1—Religiosos
G- 2—Oficiales
G- 3—Agencias de Colocaciones
G- 4—Saldos
G- 5—Arrendamientos
G- 6—Pérdidas
G- 7—Para las Damas
G- 8—Para el Hogar
G- 9—Enseñanza
G-10—Interés General

G1. Religiosos

CONGREGACIONES RELIGIOSAS Y CURAS PARROCOS

Avisamos tener de nuevo existencias de armonios baratos y superior calidad. Visitenos. Carlos L. Peters. Villanueva 19 entre Luyanó y Herrera. Teléfono I 2298. La casa de confianza de colegios, conservatorios y artistas, por medio siglo. G1 43096 22 Septbre.

CULTOS QUE dedica C. V. O. T. de los Servitas a su Patrona la Virgen de los Dolores en San Francisco:
Día 22, a las 7 p. m.—Rosario y Salve Solemne.
Día 23, a las 7.1|2: Comunión General. A las 9: Exposición del Santísimo, Misa Solemne, predicando el P. Serafín Ajuria. Por la tarde: Exposición, Corona Dolorosa, Sermón por el P. Corrector, Procesión y Bendición Papal. G-1 44104 23 Sep.

INTERESA A TODOS LOS DEVOTOS DEL SANTISIMO SACRAMENTO

El Sacerdote cuando consagra, llama a Jesucristo para que baje a esconderse en el Sagrado Pan; y Cristo lo obedece y baja.
El Sacerdote cuando absuelve al hombre en la confesión de su maldad o pecado, el espíritu del mal abandona completamente su víctima; el Sacerdote le aplica al pecador en la herida, la sangre de Jesucristo en forma medicinal, y la herida cicatriza al momento.
¡Qué prodigio más estupendo obra el Sacerdote por poder de Cristo.

TODOS LOS HOMBRES NECESITAN SALVARSE

Glorioso Apóstol San Pablo: Haz que los hombres se dirijan a Dios por cualquiera de estas dos formas: Si no es por el camino del Amor, que sea por el camino de la necesidad; de todos modos, que el hombre comprenda que, para no perecer, hay que buscar a Dios; y que en el puerto de la Confesión, por grande que sea nuestra perversidad, siempre Dios Nuestro Señor está dispuesto a estrecharnos en sus brazos. Un Padre Nuestro todos los días. J. de la Virgen del Carmen. G1 44182 22 Septbre.

G2. Oficiales

SECRETARIA DE SANIDAD Y BENEFICENCIA. — SUB-COMISION LOCAL DE SUBASTAS (NUMERO DOS) DEL HOSPITAL NACIONAL GENERAL "CALIXTO GARCIA".—HABANA.—Hasta las ocho y treinta minutos de la mañana (ocho y 30 a. m.) del día dos de octubre de 1928 se recibirán en la Oficina del Departamento de Material de este Hospital, proposiciones en pliegos cerrados para el suministro y entrega de los efectos correspondientes a las siguientes subastas: EFECTOS de FERRETERIA, GASOLINA, MATERIAL RODANTE, UTILES DE LIMPIEZA E HIGIENE, EFECTOS DE ESCRITORIO E IMPRESOS, EFECTOS ELECTRICOS. Efectos necesarios a este Hospital durante el Ejercicio Fiscal de 1928 a 1929. Entonces a dicha hora las proposiciones se abrirán y leerán públicamente. Se darán pormenores a quienes los soliciten en la Secretaría de esta SUB-COMISION LOCAL DE SUBASTAS (NUMERO DOS) DEL HOSPITAL NACIONAL GENERAL "CALIXTO GARCIA, Oficina del Departamento de Material. Ciudad de la Habana, Septiembre 18 de 1928.—PEDRO MIRANDEZ Y ALFONSO, Secretario de la Sub-Comisión de Subastas (Número Dos) del Hospital Nacional General "Calixto García". 7779 10 ds. 19.

SECRETARIA DE SANIDAD Y BENEFICENCIA. — SUB-COMISION LOCAL DE SUBASTAS (NUMERO DOS) DEL HOSPITAL NACIONAL GENERAL "CALIXTO GARCIA".—HABANA.—Hasta las ocho y treinta minutos de la mañana (8 y 30 a. m.) del día primero de Octubre de 1928 se recibirán en la oficina del Departamento de Material de este Hospital, proposiciones en pliegos cerrados para el suministro y entrega de los efectos correspondientes a las siguientes subastas: (Drogas y Productos Químicos). MATERIAL QUIRURGICO, MATERIAL DE CURACION, UTILES, ENSERES Y APARATOS DE LABORATORIO, VIANDAS, VERDURAS Y FRUTAS DEL PAIS, HIELO. Efectos necesarios a este Hospital durante el ejercicio fiscal de 1928 a 1929. Entonces, a dicha hora, las proposiciones se abrirán y leerán públicamente. Se darán pormenores a quienes los soliciten en la Secretaría de esta SUB-COMISION LOCAL DE SUBASTAS (NUMERO DOS) DEL HOSPITAL NACIONAL GENERAL "CALIXTO GARCIA", Oficina del Departamento de Material. Ciudad de la Habána, Septiembre 18 de 1928.—PEDRO MIRANDEZ Y ALFONSO, Secretario de la Sub Comisión Local de Subastas (Número Dos) del Hospital Nacional General "Calixto García." 7778 10-ds. 19.

G3. Agencias de Colocaciones

AGENCIA "LA ESTRELLA"

Teléfono M-9578. Colón número 32. Es la única que en cinco minutos facilita todas cuantas personas usted necesite con buenas referencias. Cocineras, criadas, manejadoras, lavanderas, camareras, camareros etc. Informan: Colón No. 32. Teléfono M-9578. G-3 S-6872 30 Sep.

AGENCIA Europea. Madam Tilly, casa seria. Teléfono A-5560. Ofrece todas clases de personales y de nacionalidades de los dos sexos con buenas referencias. G3 43264 30 Sep.

SE OFRECE una española una jamaiquina; dos muchachas cubanas para cocinar, limpiar y manejar, agencia Montalvo. Teléf. F 4427. G-3 S-7509 22 Sep.

AGENCIA La Unión, de Marcelino Menéndez, treinta y un años de establecida. Es la única que en cinco minutos facilita todo el personal con buenas referencias. Llamen al teléfono A 3318. Habana 114. G3 S6930 1 Oct.

AGENCIA "LA ESPAÑOLA"

Si usted necesita un buen cocinero, camarero, criado o dependiente, fregadores, camareras, criadas y cocineras, llame al A-9536 y M-1860. G-3 S-7040 30 Sep.

G5. Arrendamientos

SE ARRIENDA un nuevo y hermoso edificio de cinco plantas, con 33 habitaciones, todas con agua corriente, algunas con servicio privado. Tiene elevador Otis, hermosa terraza muy propia para comedor. Su situación es de lo mejor de la Habana. Industria 118, entre San Rafael y Neptuno. Informa su dueño en la misma. G-5 43028 28 Sep.

SE ARRIENDA magnífico local, sin columnas, para garage; tiene capacidad para 80 máquinas. Buen punto. Informa señor Veiga, calle 10 número 3, Reparto Batista. Teléfono X-1009, de 12 a 2 p. m. G-5 42484 25 Sep.

DESEO alquilar una finquita cerca de la Habana. Informes Donikian, Sol 95. G5 44032 23 Sept.

G7. Para las Damas

MODISTAS. Se hacen vestidos de seda a $2.00. Se garantizan los trabajos; se va a domicilio. Virtudes y Galiano, al fondo de la botica. Teléfono A-2492. G-7 43545 26 Sep.

MODISTA. Se hacen, bordan y plisan vestidos. Tercera entre 6 y 8, Reparto La Sierra. Teléfono FO-1610. (G-7) S-7433 27 Sep.

PARA LAS DAMAS

Se componen y ponen con nuevos paisajes toda clase de abanicos. También compramos varillas de Carey, Marfil, Nácar, Hueso y abanicos antiguos, por viejos y deteriorados que se encuentren. Informan de 8 a. m. a 6 p. m. en "La Industrial Abanquera". Prado 86, entre Trocadero y Animas. G-7 S-6867 30 Sep.

MANTONES de Manila; mantillas peinetas españolas; trajes típicos de todas naciones, pinturas, maquillajes para artistas de teatro y cine. Alquiler de disfraces para carnaval de todas clases y estilos, los alquila PILAR, Virtudes 28 entre Aguila y Amistad. Teléfono M-9392.

FUERA canas. Obtenga un hermoso color negro o castaño usando "La Favorita", tintura instantánea y vegetal, a base de Quina. Estuche: $1. De venta en boticas y sederías. Depósito: Peluquería PILAR, Virtudes. Teléfono M-9392.

CORTE de pelo a sus niños por expertos peluqueros, estilo americano y francés. Niños, 50 centavos. Niñas modelo "Garzón". Niños "Juana de Arco", 50 centavos. Señoritas, 80 centavos. Peluquería PILAR, Virtudes 28. Teléfono M-9392.

PILAR. Peluquería de señoras y niños. Peinados $1; masajes 50 centavos; manicure 50 centavos; lava de cabeza 50 centavos; teñido del cabello desde cinco pesos. Trenzas, moños postizos, cabello. Virtudes 28. Teléfono M-9392. G-7 39985 23 Sep.

G9. Enseñanza

PROFESOR de primera y segunda enseñanza, joven, con mucha práctica y gran éxito en la enseñanza. Clases a domicilio. San Miguel 126. Telf. U-5091. G-9 43578 22 Sep.

RADIOTELEGRAFIA

Clases por un operador del Gobierno. Preparación rápida Marina Nacional o Comunicaciones. A domicilio según arreglo. San Nicolás 28-B. altos. G-9 44130 22 Sep.

INGLES

Enseñado por profesora americana, sorprendentes resultados en pocas semanas. El discípulo leerá, escribirá y hablará el inglés en breve tiempo. Lecciones a domicilio también. Miss Kapan, Egido 7. Telf. M-7918. G-9 44195 21 Oct.

PROFESORA de pintura. Se dan clases a domicilio. Pinta mantones, vestidos, cojines etc. Pintura lavable. Srta. Grim. Lealtad 228. G-9 44238 26 Sep.

COMPETENTE profesora dá clases en inglés. Método práctico y correspondencia comercial. Teléfono M-8416. Apartado No. 2269. G-9 44077 22 Sep.

ATENEO INSTITUCION DE ENSEÑANZA POLITECNICA

Ave. 10 de Octubre Nos. 642 y 644 Víbora, Teléf. I 5086. Orientación eminentemente pedagógica y cubana 50 escogidos profesores cubanos. De ambos sexos, bajo la dirección del doctor Pulgarón solicitan la cooperación del público, ofreciendo en cambio el más perfecto y acabado trabajo que pueda ofrecerse en nuestro país. La misma admirable organización de las escuelas e Institutos del Estado, con iguales programas, textos y métodos. Kindergarten, Instrucción Primaria Bachillerato, Escuela de Comercio, Escuela del Hogar, Conservatorio de Música, Lenguas Clásicas y Modernas, Educación Física y Deportes. Edificios separados e independientes para internado de alumnas y alumnos. Perfecta disciplina. Pida prospectos G9 43525 23 Septbre.

CLASES COLECTIVAS, prácticas de inglés, 6 pesos, individuales a precios especiales. También a domicilio. Maestra americana. Animas No. 9, Edificio Balaguer. Teléfono A-9966. G-9 41520 3 Oct.

PROFESORA DE PIANO

Graduada en Europa, dá clases en su casa y especial a niños y señoritas. Informan: teléfono U-3874. G9 43035-36 13 Oct.

PROFESORA francesa desea dar clases de francés a domicilio. FO 1330 o FO 2531. G9 42313 23 Septbre.

PROFESORA titulada en Madrid, da clases de Solfeo, Teoría, Violín y Mandolina; enseña por cualquier plan, garantizando el adelanto del alumno. En la misma casa profesora de bordado. Teléfono A-4060. G9 43369 30 Sep.

PROFESORA francesa, ofrece sus servicios a la sociedad habanera. Sistema rápido. Referencias inmejorables. Garantiza conversación corto tiempo. U-2142. G-9 43297 30 Sep.

PROFESORA de solfeo y piano, con título de Madrid y de la Habana, dá clases en su domicilio. Perseverancia número 16. También clases de mecanografía y taquigrafía. Teléfono M-1384. G-9 S 7296 3 Oct.

PROFESOR DOMINGO Valdés Gofil, de 1a. y 2a. enseñanza, dá clases a domicilio; sabe inglés y tiene referencias. Campanario 43, altos. Teléfono A-4153. G-9 42677 26 Sep.

PARA NIÑAS Y NIÑOS

Clases de solfeo y piano, 4 pesos al mes. Informes Telf. A-0323. Pagos adelantados. G-9 43348 25 Sep.

PROFESOR MERCANTIL

Clases nocturnas y por correspondencia de Teneduría de Libro y Cálculos mercantiles por experto contador. Curso especial para auxiliares de escritorio. Método práctico y rápido. Empedrado 8. Telf. A-9621. G-9 42263 8 Oct.

EXPERTO profesor de inglés, sorprendentes resultados, en breves lecciones. Garantizo por escrito, que el discípulo leerá, traducirá escribirá y hablará el inglés en pocas semanas. Clases a domicilio. Precio módico. Alvarado A 2012. G9 43818 28 Septbre.

ALTA COSTURA, clases a domicilio. Experta modista francesa, se ofrece para enseñar su arte, en el que tiene algunos años de práctica y experiencia. Precios módicos. Informan: teléfono U 2829. G-9 42894 22 Sep.

PROFESORA DE PIANO Y SOLFEO

Con medalla de oro por oposición, se ofrece para dar clases. Precios módicos. Sol número 68 (2do. piso.) Telf. A-0896. G-9 43021 28 Sep.

UNA SEÑORITA americana, muchos años en las Escuelas Públicas de los Estados Unidos, tiene varias horas desocupadas. Miss H., O'Reilly 102. G-9 43283 30 Sep.

ACADEMIA SEOANE

Escobar 213, altos. Telf. M-2260. Clases de Inglés, Taquigrafía "Pitman" y Mecanografía "al riguroso tacto". Clases a domicilio. G-9 43916 4 Oct.

PROFESORA francesa, con título, dá clases de su idioma en práctica y gramaticalmente. Llamar FO-2209. G-9 42879 27 Sep.

INGLES, TAQUIGRAFA. Teneduría, Mecanografía, Matemática, dibujo lineal y mecánico. Enseñanza a domicilio por el Profesor Francisco Heitzman. Reina 30 altos. Honorarios: 10 pesos mensuales. Se dan más informes por escrito o personal. G-9 42509 10 Oct.

CONSERVATORIO MASRIERA

Enseñanza integral del piano, solfeo, canto, violín, mandolina, guitarra, armonía, etc., etc. Seis pesos al mes por las señoritas Profesoras. Vedado, B Núm. 17, entre Línea y 11. Teléfono F-4037. G-9 43162 16 Oct.

BAILES WILLIAMS.—M-3643

Aprenda danzón, fox, paso-doble, sonvals, tango. Clases hasta terminarlos todos, 10 pesos adelantado $5.00 bailes españoles, castañuelas, zambra gitana, casa particular "The Williams". Telf. M 3643. G9 40846 31 Septbre.

PROFESORA inglesa, acreditada

ACTUALIDAD ESPAÑOLA

LA INTERNACIONALIDAD DEL TRABAJO

Por Rafael Suárez Solís

Gran asombro me produjo la lectura de un cablegrama en el que se dice que "El Debate", de Madrid, publica un editorial protestando contra la Oficina Internacional del Trabajo, anexa a la Liga de las Naciones, por considerarla "inútil en su funcionamiento y demasiado costosa, pues desde todos los puntos de vista no es más que una fábrica de estudios, memorias y proyectos sin aplicación y práctica". Y agrega el cable: "El artículo de "El Debate" termina aconsejando a los Gobiernos la supresión de una entidad tan cara, que sólo sirve para crear y mantener burócratas".

Lástima que en el informe no se transcriban las razones que emplea "El Debate" para llegar a semejante petición. No dudo de que ha de darlas, ya que don Angel Herrero, director del periódico, si es hombre apasionado, por serlo de creencias muy sólidas, jamás batalla sin la asistencia de argumentos y estudios. "Embiste" un poco, como impulsado por el doctrinarismo, pero siempre "con los ojos abiertos".

Por lo pronto, un suceso reciente se encarga de rebatir y demostrar lo ligero de la afirmación de referencia. Hace poco visitó a España M. Alfred Thomas, director de la Oficina Internacional del Trabajo, y ante el Rey, el Presidente del Consejo y las personalidades de las asociaciones obreras hubo de declarar que felicitaba a España, en nombre de la Oficina, por ver con la prontitud y disciplina que ponía en vigor los acuerdos de aquel organismo internacional, al que aportaban sus estudios y experiencias los técnicos del trabajo más famosos en el mundo. Esa declaración dista mucho de confirmar, como pretende "El Debate", que aquello sea "inútil en su funcionamiento" y sólo "una fábrica de estudios, memorias y proyectos sin aplicación y práctica".

Desde luego, es una dependencia de la Liga de las Naciones. Y eso es bastante. No vamos ahora a discurrir sobre la importancia y transcendencia de la Liga. Es una de las realidades que, más o menos en concreto, mantiene en el mundo la esperanza—siquiera la ilusión—de la paz. Un día puede desencadenarse en la tierra la vesania bélica, pero siempre queda el consuelo de esperar algo de la camisa de fuerza de Ginebra.

Me explico de algún modo la actitud de "El Debate", pensando en cómo se aficionan los tratadistas españoles a considerar todas las posibilidades de su política en el fundamento de lo que llaman "las realidades propias". Se quiere que sea la política de España sólo una consecuencia de la nacionalidad. Nada de copias ni de injertos xenófilos. Una política de exclusiva fabricación casera, en la que la materia prima la suministren las canteras de su Historia. Bien está la intención como punto de partida, pero muy mal con criterio cerrado. Ningún país en el siglo debe vivir la abstención de los intereses universales. Dice Wells que nadie se debe sustraer a la convivencia, ya que no hay en el día acto en el mundo que pueda no causar una influencia en los más íntimos de los Estados independientes.

El trabajo, especialmente, está sujeto, como ninguna otra actividad humana, a la correspondencia de los problemas totales del mundo. La economía, la guerra, las corrientes migratorias, la cultura, los inventos, la diplomacia, los intercambios comerciales... son tentáculos que apresan, atrapan y congregan a los trabajadores de todos los países. En ninguna colaboración internacional de afanes intelectuales se excluyen los intereses del trabajo, y así vemos crearse la Oficina de Ginebra en íntimo nexo con la Liga de las Naciones.

Es más. En la reciente creación del "Seminario de Estudios Internacionales", de España, se incluyó una sección—la octava—que se denomina "Organización Internacional del Trabajo". Voy a dar el nombre de las otras secciones para que se vea la alta categoría que ostentan al lado de problemas transcendentales. Son las siguientes: 1.—Política Internacional. Política de la Cancillería de Washington. Sociedad de Naciones. Política Rusa. 2.—Política Económica. 3.—Geografía económica. 4.—Historia Diplomática de España. 5.—Emigración. 6.—Historia de la Colonización. Colonización actual. 7.—Derecho Internacional y Doctrinas Internacionales en el pasado y en la actualidad. 8.—Organización Internacional del Trabajo. 9.—Tribunal de Justicia Internacional.

Y ya, como nota informativa sobre el "Seminario de Estudios Internacionales",—organismo admirable del que un día me ocuparé despacio—, voy a copiar la carta con que don Fernando de los Ríos saluda su establecimiento. En ella da razones que propagan la importancia de considerar el trabajo como una fuerza de carácter internacional, con tantos o mejores intereses que los que se derivan de los nacionales.

CARTA DE DON FERNANDO DE LOS RIOS

Señores don Gerardo Gasset y Neyra y don Luis Luis Roca de Togores.

Distinguidos señores míos: Disculpen la tardanza en contestar, mas no es posible disponer del tiempo que sea menester en cada día; por eso, a mi pesar, he demorado la respuesta a la carta de ustedes y a la de mi querido amigo el señor Badía.

Me parece excelente el objetivo de ustedes y como dicen bien, es difícil a los jóvenes hallar lugar científico donde orientarse en la Política Internacional. ¿Cómo subsanar la falta? Constituir un centro, modesto, pero serio, en el cual estudiar con método los problemas fundamentales y conexos con esa disciplina es la vía adecuada a falta de la oficial, que suele ser entre nosotros poco propicia a dar flexibilidad a sus organismos, aun cuando sea para cultivar cuestiones tan varias y a menudo tan insospechadas como las que se plantean ahora en la ciencia internacional. Quién, por ejemplo, nos iba a decir que íbamos a presenciar el canje de poblaciones entre los pueblos Balkánicos y Turquía, a fin de homogeneizar racionalmente a esos pueblos! Los mil problemas delicados que esto ha suscitado dejan sembrado de cuestiones nuevas el ambiente internacional. Creo, pues, que el camino de ustedes, es el mejor; ofrecer una organización complementaria de la oficial que se extienda o circunscriba según la sensibilidad de que den muestra los Centros Universitarios. Hoy, dada la situación, me parece que la sección llamada "Política", que sin duda querrá decir "Política Internacional", habría que subdividirla en: A) Historia de la política internacional. B) Organización y actividad de la Sociedad de las Naciones. C) Historia de la Política internacional de los Estados Unidos y régimen actual de la Cancillería de Washington. Quiérase o no, es un hecho que los dos grandes focos de la actividad internacional actual son la Sociedad de las Naciones y Washington, uno y otro crean órganos a que intentan mediante procedimientos diferentes dotar del máximo poder jurídico sobre el mayor número de pueblos. Colocarse en el foco central de esas actividades es tener una perspectiva mundial. Aun podría añadirse hoy, como intento excéntrico al representado por Ginebra y Washington, el propósito ruso de aportar una política internacional con nuevo sentido; sus esfuerzos por lo que pueden representar y positivamente representa, en Oriente sobre todo, es de sumo interés. El segundo grupo "Geografía Económica", sería incompleto de no añadirle un segundo elemento, "Economía Internacional" esto es, la real ordenación internacional de los servicios económicos por obra de una necesidad apremiante, que se va proyectando en la Historia. El tercer grupo, la Sociogeografía a condición de que se haga con un sentido a la vez de elevación teórica y de documentación precisa, y realista, puede ser muy necesario, mas es preciso tener cuidado de que no degenere en la rampante disciplina que con ese carácter se cultivó a fines del pasado siglo y comienzos del actual. Por último, "La Historia Diplomática de España" no creo sería suficiente para la formación del que deseara tener bajo los auspicios del Seminario de Estudios Internacionales, una seria percepción de la política internacional; le faltaría para completar la información sobre hechos e instituciones, "Historia de la Colonización" e "Historia de la Colonización Española". Adviertan ustedes que al pensar en la obra de la función que la doctrina ejerce en la vida no se le otorgue lugar en tal plan y como ello es injusto y erróneo, sería preciso alguna Sección especial para "Las doctrinas internacionales en el pasado y en la actualidad".

¿Forma de actuación? Yo les aconsejaría la mayor sigilosidad en el trabajo, el mínimun de actuación pública por ahora; mucho recogimiento y cuanto fuera posible, principiar por un cursillo muy sistemático de algún gran internacionalista, que acompañase sus clases con una labor de seminario, labor callada en que un grupo, siquiera fuera muy pequeño, quedase ya orientado. Podrían ustedes ponerse de acuerdo con el Bureau d'Etudes Internationales de Genéve, que dirige el profesor Alfred Zimmern al que si le escriben pueden decir que lo hacen en mi nombre. La labor de ese Instituto en sus cursillos de verano en Ginebra es admirable; sus alumnos forman un grupo de varios centenares recogidos del mundo entero.

Si algo más desean de mí, díganlo y tendré sumo gusto en decírselo por si les puedo sugerir algo fecundo en los propósitos de ustedes.

Con la mayor cordialidad, les saluda y les desea pleno éxito.

FERNANDO DE LOS RIOS.

Por si alguien piensa mal, suponiendo que el "Seminario" huele a política nefasta y condenable, diré que las secciones las dirigen los señores don José Antonio de Sangróniz, don Tomás Elorrieta, don Luis Olariaga, don Fernando de los Ríos, (dos de ellas), dos Luis Montoto, don Julio López Oliván, don Rafael Altamira, don Antonio Fabra Ribas y el Conde de la Mortera, rector del Seminario.

MAS DE MIL KILOMETROS VOLO EN CADA JORNADA EL ZEPPELIN ALEMAN DESTINADO A LA LINEA DE SEVILLA BUENOS AIRES, EN SUS PRUEBAS

El gigantesco dirigible realizó sus vuelos iniciales a una velocidad máxima de ciento dieciocho kilómetros por hora y a una altura de mil setecientos metros, y se cree que en la semana próxima realizará un vuelo sobre Berlin

LA FABRICA ALEMANA SOLO PRODUCE AL DIA MIL METROS CUBICOS DE GAS PARA ESA NAVE CUYA CAPACIDAD ES DE UNOS TREINTA MIL

Al chocar contra unas rocas naufragó en Vigo, un barco de pesca, salvándose sus tripulantes. En Reus aparecerá en breve un nuevo periódico izquierdista catalán, con el nombre de Foment. El palacio de las misiones en Barcelona

BERLIN, Septiembre 21. (S. R.)—En las pruebas realizadas en los dos últimos días, el superdirigible "Conde Zeppelin", destinado a la línea española Sevilla-Buenos Aires, ha cubierto más de mil kilómetros en cada jornada, alcanzando una velocidad máxima de ciento diez y ocho kilómetros por hora y una altura de mil setecientos metros. En la próxima semana probablemente volará sobre esta ciudad.

Los periodistas alemanes que tomaron parte en el recorrido de ayer cuentan sus impresiones en extensos artículos llenos de fe y seguridad en el éxito de la gran nave aérea.

El doctor Eckener, director de la compañía constructora y el ingeniero Rosendaal, al pasar sobre Baden-Baden dejaron caer un mensaje de salutación para el doctor Stresemann haciendo votos por su rápido restablecimiento.

La Comisión Interaliada de la Rinlandia ha dado su permiso para que el dirigible realice un vuelo sobre el territorio del Sarre, atendiendo a la invitación recibida del gobernador del mismo.

La fábrica de Friedrichshafen solamente ha logrado producir hasta ahora 7.000 metros cúbicos del nuevo combustible que alimentará el dirigible. Parece que, funcionando bien la maquinaria, la máxima producción diaria es de mil metros cúbicos. Sin embargo, el doctor Eckener confía en tener acumulada la cantidad necesaria de 30.000 metros cúbicos para el día 3 de Octubre, que es la fecha probable para el comienzo del vuelo transoceánico a los Estados Unidos.

En efecto, después de los vuelos de prueba que ahora se hacen, seguirá uno al Norte de Europa. El tres de Octubre, con toda probabilidad, se iniciará el viaje a los Estados Unidos, seguido de algunos vuelos de exhibición desde Lakehurst, emprendiéndose el regreso a Alemania hacia el diez de Octubre.

EL FERROCARRIL DE MONTJUICH

BARCELONA, Septiembre 21. — (Prensa Aliada). — El Colegio de Agentes de Cambio ha decidido cotizar en la bolsa las acciones del ferrocarril funicular de Montjuich.

HOMENAJE AL INFANTE DON FERNANDO

BARCELONA, Septiembre 21. — (Prensa Aliada). En el Casino San Sebastián, de esta ciudad, celebrose hoy un banquete en honor del Infante Don Fernando, presidente de la Ciudad Jardín, concurriendo artistas, literatos y obreros. Mañana por la tarde regresará a Madrid.

NUEVO PERIODICO CATALAN

BARCELONA, Septiembre 21. — (Prensa Aliada). — Dicen de Reus que en breve aparecerá un nuevo diario izquierdista catalán titulado "Foment".

DOS CRUCEROS ITALIANOS, EN BARCELONA

BARCELONA, Septiembre 21.—(Prensa Aliada). Encuéntranse anclados en este puerto los buques de guerra italianos "Pisa" y "Ferruccio", de 9000 toneladas cada uno, siendo sus oficialidades y tripulaciones objeto de grandes agasajos por las autoridades locales.

EL PALACIO DE LAS MISIONES

BARCELONA, Septiembre 21. — (Prensa Aliada). — Esta tarde quedó colocada la primera piedra del Palacio de las Misiones, donde se instalarán todas las representaciones de los países hispano-americanos en la Exposición del año próximo.

NAUFRAGA UN PESQUERO EN VIGO

VIGO, Septiembre 21. — (Prensa Aliada). — El buque pesquero Cristina naufragó al chocar contra un banco de rocas. La tripulación, de once hombres, logró ponerse a salvo.

LOS EXCURSIONISTAS BEARNESES

ZARAGOZA, Septiembre 21. — (Prensa Aliada). — Acompañando a los excursionistas bearneses llegaron varios concejales del Ayuntamiento de París. Al de Pau lo representan el alcalde y veinte concejales.

LOS PREMIOS DE LA VUELTA CICLISTA

BARCELONA, Septiembre 21. — (Prensa Aliada). — En el local de la Unión Sportiva Sans tuvo lugar hoy la entrega de los premios a los vencedores en las competencias ciclistas de la vuelta a Cataluña.

EL PRIMERO DE OCTUBRE PELEARA KID CHOCOLATE CONTRA JOHNNY ERICSON

NUEVA YORK, Sept. 21 (UP).—Luis Felipe Gutiérrez, manager de Kid Chocolate, nos dijo hoy que había firmado los documentos para un match entre Kid y Johnny Ericson, que se celebrará en el ring de St. Nicholas el 1 de octubre.

El bout se celebrará a diez rounds.

Comentando las noticias que han circulado referentes a una lucha que se le prepara a Kid Chocolate en el Madison Square Garden, Gutiérrez nos dijo que aunque los contratos no se habían firmado todavía, Tom Mc Ardle le había prometido verbalmente preparar una lucha entre Kid y uno de los más sobresalientes peso bantam, para el 22 de octubre.

SE CLAUSURO EL QUINTO CONGRESO OFTALMOLOGICO HISPANO-AMERICANO

ZARAGOZA, septiembre 21. SR.—Se ha clausurado el décimo quinto congreso oftalmológico hispano-americano. Los asambleistas acordaron que el próximo congreso se celebre en Santiago de Chile.

PASAJEROS PARA LA HABANA

SANTANDER, septiembre 21. UP.—A bordo del trasatlántico "Cristóbal Colón" embarcaron hoy para la Habana los siguientes pasajeros:

De lujo.—Angel Cuesto; Carlos Cuesta; Carolina López; Teodoro Delgado Prieto; Juana Cuesta. — Primera clase: Antonio Peña Fernández; Alejandrina Celis; Alberto Quintero; Avelino González Sarabia; María Luisa Fernández; Lucrecia Fernández; Mercedes, Dulce, Avelina, María Luisa, Luz, Gloria y Alberto González Fernández; Carlos Fraile Goldarás; Francisco Colina Sanemeterio; Manuel Mirones Hedesa; Salome Irraegui Bengochea; Tomás Díaz Trueba; Ventura Urrieta Echevarría; Felipe Crespo Crespo; Sinforiano Serna Hondal; Leonila Dosal; Oscar, Octavio, María y Armando Serna Dosal; Jos éYurrita Casanueva; Mercedes Anzuelo; Enrique Yurrita Anzuelo; Antonio Arias; Jaime Servente Pla; el gerente de la Naviera Cubana Julián Alonso Serna; Rosa Alonso Hondal; Rosario Garay. — Segunda clase: Daniel Gutiérrez Villasanta; Pilar Llama Brigas; Matilde Alvarez Llama; Emilia Devada Guerra; Guido Fernández Devada; Nicolás Collazo Díaz; María Roque Collado; Soledad Armas Cruz y Vicente Ranero Gómez.

Las Damas Isabelinas

"El Beso al Sol"

COMITÉ NACIONAL DE DEFENSA CONTRA LA TUBERCULOSIS

Las Damas Isabelinas están sirviendo a la Patria con su campaña antituberculosa. Ayúdelas comprando sellos.

Facsímil en grande del sello de las Damas Isabelinas.

LA RECIPROCIDAD INTELECTUAL DE ESPAÑA Y CUBA

La protección legal a los autores de las obras y a los propietarios de las mismas

A propuesta del Secretario de Agricultura, Comercio y Trabajo fué firmado ayer por el Presidente de la República, un decreto reconociendo la reciprocidad intelectual entre Cuba y España, de acuerdo con las gestiones que en tal sentido se habían realizado durante los últimos meses en ambas naciones.

El mencionado Decreto en su parte dispositiva dice:

"Primero: — Declarar y reconocer la reciprocidad entre la República de Cuba y el Reino de España para protección legal de los autores y propietarios de las obras, debidamente inscriptas en el Registro General de la Propiedad intelectual de España e inscribibles por su índole en el de Cuba.

Segundo: — Que en lo sucesivo continúe inscribiéndose en el Registro General de la Propiedad Intelectual de Cuba, las obras que lo hayan sido en el de España y cuyos autores o propietarios sean súbditos españoles, siempre que dichas obras sean de las comprendidas en los beneficios de la Ley de la propiedad intelectual vigente, se acompaña a la solicitud certificación legalizada acreditativa de la inscripción española de la obra y se cumplan los demás requisitos normales prescriptos por las leyes y reglamentos.

Tercero: — Que esta disposición se aplique a las solicitudes ya presentadas y pendientes de resolución por la Secretaría de Agricultura, Comercio y Trabajo.

Cuarto: — El Secretario de Agricultura, Comercio y Trabajo, queda encargado del cumplimiento de lo que por el presente decreto se dispone.

Dado en el Palacio Presidencial, en la Habana, a 15 de Septiembre de 1928.

Gerardo Machado y Morales,
Presidente.
Dr. Eugenio Molinet,
Secretario de Agricultura, Comercio y Trabajo.

Dice el Marqués de Estella a la United Press que la Dictadura Española es Ahora más Fuerte que Nunca

Cañón para aeroplanos inventado por dos capitanes

SEVILLA, septiembre 21. UP.—Los capitanes de infantería José Montero Moraleda y Juan Castillo, sevillanos ambos, han solicitado una patente de invención para el cañón que han construido a fin de dotar a las aeronaves de una nueva arma que resuelve un importantísimo problema de la artillería aérea. Según las declaraciones que han hecho los técnicos de las fábricas militares, la nueva arma de los capitanes Montero y Castillo se basa en el mismo principio de los torpedos marinos, aplicados a las principales características del aire.

El proyectil lleva dentro una fuerza impulsora y el disparo se hace por medio de gas comprimido, sin causar conmoción alguna en el aparato. Las pruebas del nuevo cañón se efectuarán en Melilla y los inventores han construido particularmente dos modelos de diferentes calibres.

LA GRAN COMISION DE LA CAMARA MEJICANA SE REUNIRA HOY PARA DESIGNAR LA FECHA EN QUE HA DE NOMBRARSE SUSTITUTO DE CALLES

En esa reunión se tomarán también acuerdos respecto a la forma de honrar nacionalmente la memoria de Obregón, nombrando al propio tiempo su Presidente y Secretario, después de lo cual se celebrará un concurrido banquete

DICE UN SENADOR, QUE CALLES SE PONDRA AL FRENTE DE UN PARTIDO NACIONAL, PARA HACER LA DESIGNACION DE CANDIDATO PRESIDENCIAL

El teniente coronel de la aviación mejicana, Roberto Fierro, recorrerá las escuelas públicas, con el objeto de dar conferencias explicando las impresiones de sus viajes. Témese una epidemia en varias ciudades mejicanas

TEMESE UNA EPIDEMIA EN LOS CIUDADES DE TEMPOALA Y MISANTLA

CIUDAD MEXICO Sept. 21 (SR). — En la Secretaría de Gobernación se han recibido mensajes del Gobernador de Veracruz dando cuenta que en las poblaciones de Tempoala, Misantla y otras de aquel estado un temporal ha causado grandes daños en los sembrados y es tal la cantidad de animales muertos que es posible estalle una epidemia. Pide dicha autoridad el auxilio de las autoridades feerales.

PORTES GIL ACEPTARA LA PRESIDENCIA POR PATRIOTISMO

CIUDAD MEXICO Sept. 21 (SR). — Los Senadores que se entrevistaron hoy con el Secretario de Gobernación Lcdo. Emilio Portes Gil para cambiar impresiones obtuvieron de él la declaración formal de que por un deber de patriotismo acepta el cargo de Presidente Provisional, deseando que su designación sea un reflejo de la opinión pública, pues solo en esas condiciones lo desempeñará.

Los jefes de los distintos grupos que han logrado unificar el criterio de los congresistas en favor de Portes Gil se reunirán en el curso de la próxima semana para el acuerdo definitivo, aunque no será el lunes como aseguran los periódicos capitalinos.

INAUGURACION DE LAS OBRAS DE IRRIGACION DE TECOZAUTLA

PACHUCA Sept. 21 (SR).— El próximo domingo serán inauguradas por el presidente Calles, las grandes obras de irrigación realizadas en Tecozautla, las que benefician una extensa zona donde la escasez de agua impedía los progresos agrícolas.

PREPARA MEXICO UNAS IMPORTANTES MANIOBRAS MILITARES

CIUDAD MEXCO Sept 21. (SR).—La Secretaría de la Guerra tiene en preparación un gran simulacro de combate donde tomarán parte las tropas de línea de guarnición y los alumnos de la Escuela Militar de San Jacinto, que atacarán la ciudad de Toluca, la que será defendida por el General Eulogio Ortiz y sus elementos militares en la jefatura de operaciones del Valle de México. Estas maniobras que organiza rápidamente la propia Secretaría tendrán lugar el día primero de Noviembre próximo.

AUTORIZACION PARA EL SERVICIO AEREO

CIUDAD MEXICO, Sept, 21 (SR). —La Secretaría de Comunicaciones ha dado su permiso para que el primer avión postal mexicano que inaugure el servicio hasta Laredo siga a San Antonio Texas, en correspondencia a que el primer avión americano seguirá hasta esta Capital para darle mayor solemnidad al acto.

PORTES GIL INAUGURA EL CONSEJO NACIONAL DE ESTADISTICA

CIUDAD MEXICO, Sept. 21 (SR). — El Secretario de Gobernación Ldo. Portes Gil inauguró en representación del Presidente Calles el Consejo Nacional de Estadísica, organismo creado por un decreto del Poder Ejecutivo.

FIERRO DARA CONFERENCIAS EN LAS ESCUELAS DE MEXICO

CIUDAD MEXICO, Sept. 21 (SR). —El Teniente Coronel Fierro recorrerá las escuelas públicas de las principales ciudades del país con objeto de referir a los educandos sus impresiones en el vuelo de confraternidad que acaba de realizar. Este propósito lo realiza en cumplimiento del proyecto que abrigaba el malogrado Capitán Emilio Carranza, de haber regresado vivo de su viaje a Washington.

HOY SE REUNIRA LA GRAN COMISION DE LA CAMARA

CIUDAD MEXICO, Sept. 21 (SR). — Los miembros de la Gran Comisión de la Cámara de Diputados se reunirán mañana para designar presidente y secretario, estudiar la forma de honrar nacionalmente la memoria del General Alvaro Obregón y después, en un banquete, fijarán la fecha en que será designada la persona que substituirá provisionalmente al General Calles en la presidencia cuando expire su período.

El Senador por el Estado de Veracruz Manlio Favio Altamirano declaró que el General Calles no se retirará a la vida privada después del día primero de Diciembre, sino que se pondrá a la cabeza de un gran partido nacional formado por todos los clubs políticos revolucionarios del país, al objeto de unificar el criterio para el momento de hacer la designación del candidato presidencial en las elecciones extraordinarias para ocupar la primera magistratura de Enero de 1930.

AUTOMOVILES CIRCULADOS

Relación de los automóviles circulados por la Policía hasta las 10 de la noche:

Autos chapas: 5495; 5563; 14107; 18414; 16779.

Omnibus: 181 Cuba; 27 de La Precisa; 151 de la Cuba; 4 de La Especial.

Camión: 7526.

EL PACTO CHINO PARA ACABAR LA GUERRA CIVIL

Sin embargo, las noticias llegadas de Hong Kong dicen que no se llegó a tal acuerdo

LONDRES, septiembre 21. (U. P.) Tres generales que representan a los nacionalistas de China y a las fuerzas de Mudken y del Norte han convenido en la inmediata cesación de la lucha, según los mensajes que ha recibido esta noche el "Daily Mail".

Las condiciones en que se convino la terminación de las hostilidades—acordadas en una conferencia que duró toda la noche—no se han dado a la publicidad, pero se tiene entendido que al general Chang Chung Chang se le permitirá establecer una zona independiente que separará a los nacionalistas y a los mukdenistas o manchurianos.

DICEN LAS NOTICIAS DE HONG KONG QUE NO HUBO ACUERDO

HONG KONG, China, septiembre 21. (U. P.) — La lucha en el Lannsien terminó en la madrugada de hoy pero la conferencia entre los generales de las facciones rivales, de la que dependía un acuerdo entre ellos para poner fin a la guerra, ha fracasado, según las noticias que han llegado a esta ciudad.

Aunque parece cierto que el general Chang Chung Chang fué decisivamente derrotado por las tropas nacionalistas, su conferencia con Pai-Fang Yuting se disolvió tan pronto ambos generales se dieron cuenta de que era imposible un acuerdo entre ambos.

La guerra, que amenaza con comprometer a la Manchuria, se ha estado desarrollando a intervalos durante algunas semanas. En los últimos días, las fuerzas nacionalistas habían copado al enemigo y cargaron contra él.

Dícese que las tropas nacionalistas estaban licenciando hoy a las fuerzas del Norte.

EL GOBIERNO DE PRIMO DE RIVERA SEGUIRA LABORANDO PARA EL MAYOR ENGRANDECIMIENTO DEL PAIS Y EL ACERCAMIENTO CON HISPANO AMERICA

Hizo estas manifestaciones el general Primo de Rivera en contestación a un telegrama que le fué enviado por la expresada agencia cablegráfica, en relación con las noticias de desórdenes y de un atentado a su persona

VIGO Y VILLAGARCIA DESIGNADOS COMO LOS PUERTOS DE RUTA DE TODOS LOS VAPORES DE LA EMPRESA DEL LLOYD, ALEMAN, PARA CUBA

EL Crédito Agrícola ha acordado acceder a doscientas dos peticiones hechas por los agricultores, solicitando créditos para ampliar sus cultivos, por un total de 700.000 pesetas.

La construcción del pabellón suizo en la Exp. barcelonesa

VIGO Y VILLAGARCIA ESCALA PARA CUBA

VIGO, Septiembre 21. (UP.)— El vapor Seylidtz ha iniciado las escalas en los puertos de Villagarcía y Vigo, que ha acordado establecer para todos los buques que hacen la ruta de Cuba el Lloyd Norte Aleman.

LA DICTADURA MAS FUERTE QUE NUNCA

LONDRES, Septiembre 21. (UP.) —El Gobierno de España presidido por el general Primo de Rivera es ahora más fuerte que nunca y continuará laborando por el engrandecimiento del país y el estrechamiento de las relaciones con las repúblicas americanas, según hace constar el marqués de Estella en un telegrama dirigido a la Redacción de la United Press en Londres.

Contestando a un telegrama que le enviamos en relación con las noticias que circuló una agencia dando cuenta de supuestos desórdenes en España, el general Primo de Rivera, a su regreso a Madrid desde Lérida, cablegrafió lo siguiente:

Al regresar a Madrid me han entregado su telegrama y me apresuro a desmentir los absurdos rumores que se han hecho circular tendenciosamente sobre supuestos desórdenes en el país y aún sobre un atentado contra mi persona.

Mi gobierno declara que se siente muy asistido por la opinión pública española, considerándose ahora más fuerte que nunca para continuar laborando por el engrandecimiento patrio y el estrechamiento de las relaciones internacionales, especialmente con los países de América.—(F.) Primo de Rivera.

TRIGO Y MAIZ

MADRID, Septiembre 21. (UP.)—Durante el mes de Julio último las aduanas españolas despacharon 21,600.000 kilogramos de trigo y 8,100,000 kilogramos de maíz extranjeros, principalmente de la Argentina.

700.000 PESETAS PARA LOS AGRICULTORES

MADRID, Septiembre 21. (UP.)—El Grédito Agrícola ha concedido 202 peticiones hechas por los agricultores, solicitando créditos para ampliar sus cultivos, con un importe total de 700,000 pesetas.

PRIMO DE RIVERA A GUERNICA

MADRID, Septiembre 21. (UP.)—El día treinta de este mes marchará el marqués de Estella a Guernica, la histórica villa de Vizcaya, para tomar parte en el mitin de afirmación patriótica que se está organizando.

El general Primo de Rivera será festejado con cantos y bailes eukaros y con un banquete popular.

SUIZA EN LA EXPOSICION DE BARCELONA

MADRID, Septiembre 21. (UP.)—En el Ministerio del Trabajo se recibió hoy una comunicación de Berna, informando que el parlamento de Suiza ha aprobado un crédito de 400,000 francos para la construcción de un pabellón suizo en la Exposición Internacional de Barcelona.

LAS IMPORTACIONES DE TABACO EN ESPAÑA, EN EL AÑO DE 1927, AUMENTARON MAS 86 MILLONES

Aterrorizado el ganado, en Cazorla, a causa de una tremenda granizada, emprendió loca carrera cayendo al río y ahogándose. En Villaviciosa se ha inaugurado el monumento a Pando Valle

MADRID septiembre 21.—(UP)—Según la estadística de importación que acaba de publicar el Consejo de la Economía Nacional, en el año 1927 se importó tabaco por valor de 150,600,000 pesetas con una diferencia sobre las importaciones del año anterior de más de 86,000,000 de pesetas.

MONUMENTO A LOS HEROES DE LA RECONQUISTA DE VIGO

VIGO, septiembre 21 (UP)—Ha regresado de Madrid la comisión que gestionó cerca del Gobierno la pronta realización del monumento a los héroes de la reconquista de Vigo, durante la guerra de independencia. Vienen los comisionados satisfechísimos de las atenciones que recibieron del Gobierno, especialmente del General Martínez Anido.

La comisión iniciará una campaña entre las colonias gallegas de América con el fin de que aporten fondos para la erección del monumento.

PERECE MUCHO GANADO POR CAUSA DEL GRANIZO

CAZORLA, Septiembre 21. (UP). Una terrible tormenta de granizo ha causado daños al ganado, que aterrorizado emprendió una loca carrera cayendo en el río Oliváres, donde perecieron muchas reses. Las pérdidas son considerables.

ANTICIPO PARA CASAS BARATAS PARA PERIODISTAS

GIJON, septiembre 21. (UP)—El Ayuntamiento ha concedido a la Asociación de la Prensa un anticipo de 50,000 pesetas para construir casas baratas para los periodistas.

INAUGURADO EL MONUMENTO AL DOCTOR PANDO VALLE

OVIEDO, septiembre 21. (UP)—Comunican de Villaviciosa que se ha inaugurado el monumento al doctor Pando Valle, costeado por los colegios médicos de España.

MINEROS GRAVEMENTE HERIDOS EN LA MINA "FONDOS"

OVIEDO, septiembre 21.—(UP)—Una explosión ocurrida en la mina "Fondos" ha sido causa de que resultaran gravemente heridos los obreros Nazario Palacio y Manuel Alvarez.

PARA EL MEJORAMIENTO DE LA SIEMBRAS.

MADRID, septiembre 21. (UP).—La Gaceta publica un decreto sacando a concurso entre los trigueros estadounidenses de semillas para repartirlas equitativamente entre los agricultores. Con el objeto de estabilizar el mercado y compensar los gastos que ocasione al Tesoro el suministro de semillas a los campesinos, se instituyen premios a favor de estos, los que se pagarán con cargo al canon de siete pesetas por quintal métrico que devengará el trigo importado. Esta ultima disposición no afectará a los trigos ya comprometidos o que se encuentren cargados en los buques.

También establece la Gaceta una tasa máxima de 40 pesetas y mínima de 28.50 para el quintal métrico de arroz sano blanco, puesto en el depósito del productor.

CONTINUAN LAS SESIONES DEL CONGRESO DE HIGIENE MENTAL

BILBAO, Septiembre 21.—(UP)—Continúa sus tareas el Congreso de Higiene Mental, discutiéndose las ponencias de los doctores Sierra, López, Albo, Piga, Ruiz, Rubiano, Murillo y Medina, fiscal de la Audiencia de Madrid, sobre temas de psiquiatría.

BANQUETE DEL SPORTING CLUB A LOS AVIADORES BILBAINOS

BILBAO, Septiembre 21.—(UP)—El próximo lunes se celebrará el banquete organizado por el Sporting Club en honor a los aviadores bilbainos Haya, Ogara y García, que realizaron una vuelta a Europa en una avioneta.

ZARPA EL "CRISTOBAL COLON" PARA AMERICA

BILBAO, Septiembre 21.—(UP)—Hoy salió de este puerto para los de la Habana, Veracruz y Nueva York el trasatlántico "Cristóbal Colón".

LOS COMUNISTAS EN EL JAPON Y SU PROPAGANDA

LONDRES, Septiembre 21.—(UP)—Un despacho de Daily Telegraph informa que el periódico 'Jiji Shimpo" de Tokio afirma que posee una información, según la cual los elementos comunistas han acordado poner en juego sus actividades coincidiendo con las fiestas de la coronación del Emperador.

Agrega el periódico que el gobierno tiene numerosas pruebas en las que aparecen complicados muchos influyentes comunistas que, bajo la dirección de la Tercera Internacional, preparan una activa campaña de propaganda para el mes de Noviembre.

El Gobierno ha adoptado medidas para contener a los propagandistas aún a riesgo de interrumpir sus relaciones diplomáticas con Rusia.

Para las fiestas de la coronación, que se celebrarán en Noviembre, se están haciendo grandes preparativos

M.E.C.D. 2016