SECCION 1ª

TIEMPO PARA HOY
Bueno y turbonadas por la tarde.

DIARIO DE LA MARINA

EDICION DE LA MAÑANA
INFORMACION CABLEGRAFICA MUNDIAL POR NUESTROS HILOS DIRECTOS

SECCION 1ª

AÑO XCVI. —No. 176 | Acogido a la Franquicia Postal | LA HABANA, LUNES 25 DE JUNIO DE 1928. — SANTOS GUILLERMO Y PROSPERO | El Periódico más antiguo de Cuba | EJEMPLAR: 5 CENTAVOS

SALVADO OTRO TRIPULANTE DEL "ITALIA". EL AEROPLANO, YA AVERIADO, NO DESCANSA

NOBILE LLEGO A KING'S BAY AYER, ENFERMO Y CON UNA PIERNA ROTA

Los cinco compañeros que aún quedan en el bloque de hielo flotante, ven con espanto cómo el suelo se va desintegrando

NO HAY HUELLAS DE LOS OTROS MIEMBROS DE LA TRIPULACION

Nobile, salvado por el aeroplano "Upland", llegó a Menlopen, y el vapor "Quest" navega a toda máquina con el fin de recogerlo

KINGS BAY, Spitzberg junio 24, (UP.). — Los últimos mensajes esta noche recibidos del "Citta di Milano" informan que ha sido rescatado otro de los miembros de la tripulación del "Italia", en un nuevo vuelo realizado por el hidropiano sueco "Upland" al campamento de Nobile. Créese que el explorador salvado sea el maquinista del "Italia" que resultó herido cuando el dirigible, abrumado por el peso del hielo, descendió bruscamente dejando la góndola donde viajaban Nobile y otros ocho hombres.

El hidroplano "Upland" descendió sobre el campamento, realizando por segunda vez un notable aterrizaje pues el aparato, provisto de esquíes para la maniobra, estuvo en constante peligro por los pedazos de hielo que lanzaba a gran distancia el viento huracanado.

Después que Nobile se halló en salvo a bordo del vapor "Quest", el hidroplano "Upland" regresó al campamento helado. Estuvo en grave aprieto al llevar a cabo el aterrizaje, y aunque recibió pequeñas averías no le impidieron hacerse nuevamente al aire con el nuevo tripulante del "Italia" salvado.

El "Citta di Milano" había intentado llegar al lugar donde se encuentra el vapor "Quest" para establecer una nueva base para los trabajos de salvamento en los estrechos de Henlopen, pero no pudo continuar la travesía por impedírselo los hielos que se habían acumulado cerca de la Isla Amsterdam.

Los salvados fueron trasladados al "Citta di Milano" y se encuentran bajo el tratamiento del médico del barco según despachos inalámbricos recibidos esta noche en Kings Bay.

KINGS BAY, Spitzberg, junio 24. (U. P.) — El general Umberto Nobile, cuyo dirigible ártico "Italia" fué destruído por una galerna el 25 de mayo último, ha sido rescatado en el día de hoy por el aeroplano sueco "Upland". Nobile llegó a esta ciudad en grave estado: tiene fracturada una pierna. El general fué inmediatamente trasladado al vapor "Quest", para su tratamiento.

LA NOTICIA OFICIAL EN ITALIA

ROMA, junio 24. (U. P.) — Esta noche se ha anunciado oficialmente que el general Umberto Nobile ha sido rescatado en su campamento sobre los hielos flotantes del Artico por un aeroplano sueco y trasladado más tarde a un buque de la misma nacionalidad que llevó al "Città de Milano", buque madre del dirigible "Italia", destruído por una tempestad glacial.

Con motivo del rescate del general Nobile reina gran regocijo en toda la nación y se espera que en breve serán salvados los restantes tripulantes del dirigible.

KINGS BAY, Spitzberg, junio 24. (UP).—El relato que hacen del rescate de Nobile los aviadores del Upland es muy emocionante. Desde luego, se considera aquí como obra maestra de la manipulación aeronáutica la habilidosa maniobra hecha por el teniente Thornberg y sus acompañantes para descender sobre los hielos.

El viento y la cantidad de hielo

Pasa a la página 15, columnas 2 y 3

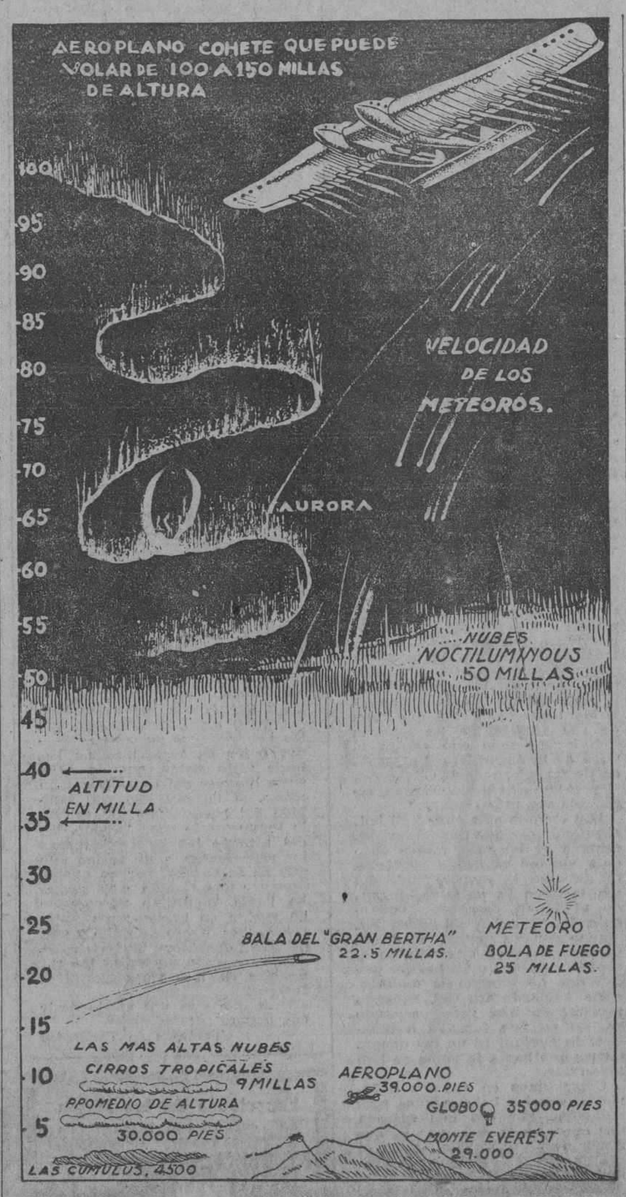

EL CARRO-COHETE QUE PUEDE SUBIR HASTA LA LUNA, MARTE Y VENUS

En esta parte seccional de la atmósfera que recoge el grabado aparecen indicadas las alturas obtenidas hasta ahora por el hombre. Pero el carro-cohete pretende subir a 150 kilómetros de altura, donde brilla la Aurora y lucen los Meteoros, para hacer experimentos en ese campo etéreo, y ver si es posible, como cree el inventor Fritz von Opel subir más y más, hasta llegar a la Luna y aterrizar en los planetas Marte y Venus' "Desde luego—dice von Opel—lo primero que hay que hacer es crear un clima terrenal dentro del carro-cohete, para que podamos soportar atmósferas tan elevadas, y ese será uno de los grandes adelantos a que me refiero cuando digo que apenas ha empezado el desarrollo de mi invento.—Podré subir a la Luna en cincuenta horas y dar la vuelta al mundo en seis días".

EL CARRO-COHETE "OPEL-SANDER" LLEGO A ALCANZAR EN LA PISTA "AVUS" LA FANTASTICA VELOCIDAD DE 195 KILOMETROS EN UNA HORA

Las gradas de la famosa pista londinense estaban llenas de selectas personas interesadas en el maravilloso experimento que se realizaba y ávidas de contemplar los resultados del mismo

ESPECTACULO FANTASTICO DEL AUTO-COHETE ENVUELTO EN LLAMAS Y CON RUIDOS INFERNALES

Preténdese que el auto-cohete es el primer paso para el avión-cohete con el que se surcarán las capas superiores de la atmósfera para ir a aterrizar a cualquier planeta

Berlín, junio 21 (Agencia Duems)

ANTE un número sumamente crecido de espectadores que llenaban las tribunas y una multitud imponente que pugnaba por penetrar a la pista y que con trabajos era contenida por fuerte contingente de policías, se efectuó un experimento que marcará una nueva época en el desarrollo de locomoción de nuestros días. Las autoridades y la prensa están representadas en gran número; numerosos ministros, periodistas, secretarios de Estado, consejeros privados, actores de película, industriales y científicos, ingenieros y químicos, militares, altos jefes de la marina de guerra y muchos elementos más, sin faltar el femenino, que como es sabido se interesa en nuestra época intensamente por los deportes, llenan las gradas colocadas en la curva norte de la pista "Avus" y se preparan con inmensa sensación a presenciar la primera carrera del primer auto-cohete del ingeniero Sander y de Fritz von Opel.

Allí está el vehículo a los ojos asombrados de los concurrentes que no se cansan de contemplarlo, aunque poco pueden deducir de su figura, pues tiene el aspecto de un automóvil ordinario marca "Opel"; le falta, sin embargo, toda la maquinaria, y sólo la dirección y los pedales correspondientes a los frenos pueden verse, así como una palanca de mano que sirve para regular las piezas de estabilización, semejantes a pequeñas alas de avión dobladas hacia abajo y que sirven para oprimir la parte anterior del vehículo contra el suelo en su vertiginosa marcha. Detrás del asiento del conductor está montada la instalación de los cohetes, con capacidad para veinticuatro de ellos, son inflamados aisladamente por medio de la electricidad y el conductor, oprimiendo un pedal, puede prender un cohete cada vez que lo desee.

Los mecánicos dan la última vista al extraño carro, y junto a ellos se ve al señor Fritz von Opel, patrocinador entusiasta del experimento, joven, el prototipo del deportista nato, dando órdenes y tratando de aparecer tranquilo, aunque la excitación interna se le nota. El consejero privado Schuetto pronuncia una alocución trasmitida por medio de magnavoces a los espectadores; alude al apoyo que ha prestado al astrónomo Valier, uno de los campeones de la idea del vuelo por el éter, y elogia lo realizado hasta ahora, pero al mismo tiempo se cree en la obligación de hacer advertencias saludables para que no se abriguen esperanzas excesivas, por no decir fantásticas.

En seguida toma la palabra el propio señor Fritz von Opel y da una reseña concisa sobre el desarrollo de los experimentos llevados a cabo hasta ahora. Hace resaltar los peligros formidables inherentes aún a la empresa; pero abre las puertas de un porvenir maravilloso en que se vislumbran perspectivas que el espíritu humano apenas puede concebir en la actualidad. Explica brevemente lo que es el auto-cohete, con el cual se va a emprender un ataque a los records de velocidad, sin que por ahora pueda servir naturalmente para el tráfico en los caminos. Se trata de un experimento, resultado de infinidad de experimentos anteriores; pero, a su juicio, en un futuro nada remoto será posible dar la vuelta al mundo en un solo día, quizás en seis años, por medio del avión-cohete que se llegará a construir con las experiencias obtenidas con el auto-cohete, cuya forma de movimiento es precisamente lo que abre nuevos horizontes inimaginados. Agrega con misterio que no hace ocho días se hizo otro importante invento que alienta a ingenieros y químicos a abrigar esperanzas sobre el vuelo en el vacío inmenso que se extiende más allá de la atmósfera terrestre; pero se reserva los detalles por ahora, advirtiendo sin embargo que detrás de los bastidores se seguirá trabajando, febrilmente sin dejar de arrostrar los mayores peligros, para continuar los experimentos.

Terminando de hablar se dirige al carro. La excitación es indescriptible; los filmadores están agrupados en un rincón. Pasa un cuarto de hora que parece a los concurrentes interminable. Por fin se escucha un ruido infernal y a lo largo de las tribunas se desliza en vertiginosa carrera un monstruo que apenas se puede seguir con la vista, dejando detrás de sí una caudal enorme de fuego y humo. El espectáculo llega a los nervios; parece que se encuentra uno en el infierno y las damas vuelven instintivamente la cara. El ruido es atronador y el monstruo pasa como fantasma, dobla la curva y casi instantáneamente se le ve regresar nuevamente por el otro lado de la pista, envuelto en llamas y humo, para desaparecer una vez más a las miradas. La multitud está atónita, convulsa; se admira el valor del hombre que en cada vuelta pone su vida en riesgo inminente. Tan breve como es el espectáculo, produce una impresión formidable. Todos tienen la impresión de que la ciencia alemana, y particularmente la química, han marcado nuevas sendas al progreso de la humanidad, debiendo advertirse que en la breve carrera se ha gastado una pequeña fortuna.

Los innúmeros fotógrafos y filmadores, por su parte, prestaron el inapreciable servicio de fijar el acontecimiento en sus placas y películas para poder dar una idea de él a los que no tuvieron la fortuna de presenciarlo personalmente, acontecimiento destinado a ser la iniciación en un nuevo mundo desconocido.

El señor von Opel apenas podía darse abasto a corresponder a las felicitaciones, después de haber descendido del carro maravilloso, y finalmente la multitud invadió la pista y se lo llevó en hombros.

2881 INDIVIDUOS FALLECIERON A CONSECUENCIA DE LA PESTE BLANCA EN TODA LA REPUBLICA

Durante el año próximo pasado se registró ese número de defunciones y nuevos casos, 4,576, siendo dados de alta solamente 452.—Al finalizar el año quedaban 5,284 enfermos

LA CAMPAÑA DE SANIDAD Y LAS DAMAS ISABELINAS

Ayer por la mañana celebraron un cambio de impresiones con el doctor Francisco María Fernández, Secretario de Sanidad y Beneficencia, las señoras Corina García Montes de Aballí y Elvira Obregón y Cruz, Presidenta y Vicepresidenta, respectivamente, de la Comisión Directora de la campaña contra la tuberculosis de las Damas Isabelinas.

Hablando ayer con nosotros el doctor Francisco María Fernández, nos reiteró anteriores declaraciones hechas a la prensa de que "entre los planes que figuran en la Secretaría y Dirección de Sanidad de la República, se encuentra el establecimiento de un Instituto de Prevención Social para combatir la Tuberculosis y para evitarla, alto organismo que dependerá de la Secretaría de Sanidad de manera efectiva, aunque serán llamados a cooperar en su organización y mantenimiento a cuantas personas se interesen de manera evidente en la lucha contra la Peste Blanca, por cuya causa se mostraba agradecido y satisfecho de la espontánea colaboración de las Damas Isabelinas".

"El Instituto comprenderá la propaganda, diagnóstico clínico y radioscópicos; tratamiento quirúrgico, médico y preventivo; estadísticas, investigaciones; hospitales, sanatorios, preventorios y bibliotecas especiales, estando la biblioteca central, la propaganda y los servicios de estadística dependiendo directamente de la Oficina del Jefe de la Sección."

"Los trabajos de investigaciones especiales, tuberculosis experimental, estudios de laboratorio, etc., se practicarán en el Instituto Finlay, con la autorización del Jefe de la Sección y bajo la vigilancia del Director del Instituto. Siempre que la Dirección de Sanidad o la Secretaría lo autoricen, se podrán efectuar experimentalmente en los hospitales.

Estudia el Secretario de Sanidad un "plan para la intensificación de la aplicación de la vacuna Calmette, que hoy, aplicándola por la vía subcutánea está dando resultados maravillosos en los niños mayores de diez días. A estos se les aplicaba y aplica por la vía digestiva.

"Bajo la Dirección del Instituto Antituberculoso estarán los preventorios semejantes al Preventorio Martí, los sanatorios y hospitales especiales de la Nación.

Previo informe del Letrado Consultor, el doctor Fernández someterá a la sanción del Presidente de la República, un Decreto autorizando a la Secretaría de Sanidad para utilizar, por lo menos, 15 caballerías de la hacienda Jutinicú, en Songo, Santiago de Cuba, para construir el Sanatorio y el Hospital para Tuberculosos de Oriente, en la meseta que a 243 metros sobre el nivel del mar forma la loma denominada "La Avispa".

"El Sanatorio La Esperanza se está ampliando con pabellones apropiados para trasladar los enfermos de la Clínica Romay, situada en el Calixto García y la cual será destruída por no encontrarse en buenas condiciones".

"También se está haciendo un estudio para dotar a la provincia de Santa Clara de un Sanatorio Antituberculoso. Sobre estos trabajos las autoridades sanitarias guardan absoluta reserva, pero sabemos que no se ha acometido la obra en las lomas de Trinidad por lo costosa que resultaría.

En Placetas, sin embargo, existen altitudes apropiadas para el establecimiento de un sanatorio y además, esas altitudes, se encuentran próximas a líneas ferroviarias.

El problema de la tuberculosis es el que más preocupa hoy a las autoridades sanitarias. La estadística de dicha enfermedad durante el año de 1927 fué el siguiente:

Pinar del Río, nuevos casos, 299; altas 16; muertes 253.

Habana, nuevos casos 2,579; altas, 327; muertes, 1,298.

Matanzas, nuevos casos 379; altas 56; muertes 295.

Santa Clara, nuevos casos 499; altas 55; muertes 375.

Camagüey, nuevos casos 247; altas 12; muertes 227.

Santiago de Cuba, nuevos casos 573; altas 36; muertes 435.

UNA IMPORTANTE REUNION HABRA HOY EN PALACIO

Distintos elementos políticos de significación tratarán de varias leyes en proyecto

EMERGENCIA ELECTORAL

Como anunciamos en nuestra anterior edición el Presidente pasó todo el día del sábado descansando en las inmediaciones del Mariel.

Además, podemos agregar, que esa ausencia del Primer Magistrado ha sido extendida hasta la mañana de hoy en que a primera hora regresará a la mansión presidencial.

IMPORTANTE REUNION POLITICA

El Presidente de la República ha citado para la mañana de hoy, a las nueve, en el Palacio Presidencial, al doctor Rafael Guás Inclán, Presidente de la Cámara; al doctor Clemente Vázquez Bello, Presidente del Senado y del Partido Liberal; al doctor Santiago Rey, líder de la minoría en la Cámara y uno de los Jefes máximos del Cooperativismo; al doctor Carmelo Urquiaga, líder Popular en el Congreso; al coronel Carlos Machado, líder liberal en ese mismo cuerpo legislador al senador Horacio Díaz Pardo.

Esta importante reunión política está relacionada principalmente con la discusión y aprobación de distintas leyes que en la presente semana serán sometidas a la Cámara y al Senado y las que una vez aprobadas recibirán rápidamente la sanción del Ejecutivo.

Entre esas Leyes figuran la llamada de Emergencia Electoral; la Económica y la que servirá como reforma a la actual Ley de Obras Públicas.

La mañana de hoy en Palacio, con motivo de esta reunión, revestirá animación y entusiasmo.

INVITACION AL PRESIDENTE

Ayer llegó a Palacio una atenta invitación al Presidente de la República para la velada del 80 aniversario de la sociedad "El Pilar".

EL VUELO DEL AVIADOR FIERRO A CUBA

Ha sido ratificada la noticia referente a que el próximo martes por la tarde llegará a la Habana el aviador del Ejército mexicano Coronel Fierro, que como saben nuestros lectores, se propone hacer el vuelo desde aquella república hermana hasta nuestra capital.

KELLOGG ENVIA UNA NOTA SOBRE EL PACTO DE PAZ A 14 NACIONES

En el mencionado escrito les pide que firmen a la mayor brevedad el pacto original propuesto por los EE. UU

ES EL MISMO TRATADO ENVIADO EL 3 DE ABRIL CON OTRO PREAMBULO

En opinión del gobierno de los E. U, este procedimiento acercaría a la realidad las aspiraciones de paz mundial

WASHINGTON, junio 24, (UP).—El Gobierno de los Estados Unidos ha dirigido notas idénticas a catorce naciones, pidiéndoles que acepten y firmen a la mayor brevedad posible el tratado original que propusieron los Estados Unidos, renunciando a la guerra como instrumento de política nacional.

El texto de tratado, que se incluye en las notas enviadas a los Gobiernos es el mismo que se sometió a Francia y a otras grandes potencias el día 3 de abril, pero se ha introducido una modificación en el preámbulo a fin de que los Estados signatarios puedan adoptar la acción que estimen pertinente contra las violaciones del pacto.

Esta modificación se ha hecho, según se tiene entendido como concesión a Francia, que en el cambio de conversaciones diplomáticas insistió en la inserción de una cláusula en virtud de la cual quedaría libre de actuar en el caso de violación y ataque por otro estado.

Las notas se han dirigido a la Gran Bretaña, Francia, Alemania, Italia, Japón, Canadá, Estado Libre de Irlanda, Nueva Zelandia, Australia, Unión Surafricana, India, Bélgica Polonia Chechoeslovaquia. Las tres últimas naciones se han incluido por ser signatarias del pacto de Locarno.

Según las notas, se les invita a firmar el pacto" para asegurar que el recurso de la guerra, con violación del Tratado de Locarno, también constituiría una violación del presente tratado y dejaría a las demás naciones, no solo a las signatarias del Pacto de Locarno, sino también a las signatarias del tratado con la guerra, en libertad respecto a las obligaciones que el documento les impone hacia la nación que lo viole".

Además, las notas dicen que "los Estados Unidos verían con gusto que figurasen como firmantes de este tratado las naciones signatarias de los tratados de neutralidad a que ha hecho referencia el Gobierno de la república francesa, aunque cree que los intereses de esos Estados quedarían adecuadamente garantizados si, en vez de firmar el tratado en el primer caso, se adhirieron a él".

Refiriéndose al discurso pronunciado por el secretario de Estado, Frank B. Kellogg ante la Sociedad Americana de Derecho Internacional el 28 de abril, en el cual explicó por qué no podía aceptar las seis reservas francesas, las notas declaran que "en ninguna de las respuestas a la proposición original de los Estados Unidos se ha expresado ningún disentimiento respecto al fondo del tratado".

"Ninguna respuesta indica tampoco una modificación específica del texto del tratado que propusimos el 13 de abril de 1928, y por esta razón los Estados Unidos están convencidos de que no es necesario modificar el texto de su proyectado tratado multilateral, para garantizar los legítimos intereses de cualquier nación.

"El Gobierno de los Estados Unidos cree que el derecho a la defensa es inherente a todo estado soberano, está implícitamente en todos los tratados y se encuentra universalmente reconocido. Por esta causa, no es necesario ni deseable que se haga una específica referencia a ese atributo inalienable de la soberanía".

El preámbulo, en su parte modificada, dice que "cualquiera potencia signataria que en lo sucesivo trate de promover sus intereses nacionales recurriendo a la guerra, no podrá acogerse a los beneficios de este tratado".

Según las notas, "este cambio reconoce de manera expresa que si un Estado, recurre a la guerra, con violación del tratado, las demás partes contratantes automáticamente quedan libres de las obligaciones que les impone el tratado en relación con ese Estado."

Hablando extraoficialmente, el secretario Kellogg dijo hoy que esta cláusula no necesita en ningún sentido una definición de la frase "recurrir", ni implica que un país que recurra a la guerra sea, por este solo hecho, culpable de agresión.

"Los Estados Unidos están dispuestos a firmar inmediatamente un tratado en la forma que aquí se propone, agregan las notas, expresando la ferviente esperanza de que las potencias soberanas a las que van dirigidas, podrán indicar inmediatamente su deseo de aceptar, sin calificaciones ni reservas, la forma de tratado que ahora proponen los Estados Unidos.

"En opinión del Gobierno de los Estados Unidos, este simple procedimiento acercará a la realidad las aspiraciones de la humanidad hacia la paz universal", terminan las notas.

Temperaturas

NUEVA YORK, junio 24, (UP.) —Las temperaturas extremas registradas durante el día de hoy en diferentes ciudades, fueron las siguientes, en centígrados:

	Máx.	Mín.
Nueva York	26.6	16.1
Chicago	24.4	14.4
San Francisco	16.6	12.2
Los Angeles	23.3	13.3
Miami	28.8	13.3
Washington	28.8	18.8

TEMPERATURAS LOCALES

Durante las últimas 24 horas se han registrado en la Habana, las siguientes temperaturas en centígrados:

Máxima: 31.2.
Mínima: 22.3.
Media: 26.7 aproximada.

Dr. Voronoff

El cable—que insertamos a continuación—vuelve a darle, entre nosotros, actualidad vibrante a las teorías y prácticas de este cirujano taumaturgo, revolucionario, según sus admiradores, de la ciencia, pues su audaz bisturí se obstina en cerrarle el paso a la vejez.

REJUVENECERSE ES CARENAR LA NATURALEZA SI ESTA GASTADA

"No es una intervención en los elementos naturales, sino una reparación beneficiosa de ellos" — dice Voronoff

DRAMA SENSACIONAL DE LOS QUE BUSCAN UNA NUEVA JUVENTUD

El descubridor del tratamiento por medio de las glándulas de mono, doctor Sergio Voronoff, ha hecho algunas declaraciones

LONDRES, junio 24. (Por el doctor Sergio Voronoff, comunicado por Prensa Aliada)— Si yo pudiera revelar los nombres de las personas eminentes que se han sometido al tratamiento de las glándulas de mono, para rejuvenecerse, la sensación sería aun mayor que la causada por el anuncio de mi sistema, hace años.

Por razones obvias, no puedo decir más sobre este asunto. No puedo contestar ninguna pregunta sobre ello, de la misma manera que un sacerdote no puede revelar el secreto de la confesión.

Puedo, sin embargo, ser menos reticente acerca de las circunstancias en que muchos recurren a mis servicios. He de dividirles dos grupos: los que buscan el rejuvenecimiento, y los que creen que ciertas glándulas son origen de determinados males mentales y buscan la cura en el injerto de las de simio.

Si los que se oponen al rejuvenecimiento pudieran saber en que conmovedoras circunstancias acuden a mí muchos de mis pacientes, no serían tan severos al juzgar lo que llaman la "futilidad de ser centenarios".

La fuerza que tiene en el hombre el instinto de la conservación lo revelan hasta los mismos suicidas que quieren morir ahogados cuando se ven ya en el agua, luchan entonces por salvarse a toda costa. A menudo me visitan padres y madres ancianos que quieren vivir más para estar más tiempo al lado de sus hijos. Y no son pocos también los que quieren existir cierto número de años más, para cambiar de vida y enmendar pretéritos errores.

Yo pudiera hablar también del rejuvenecimiento como medio de prolongar vidas preciosas para la humanidad.

He asistido igualmente al intenso drama íntimo de ciertos matrimonios de edad avanzada, en que el cónyuge más débil ha querido prolongar sus días, reforzando su cuerpo y su mente, para retardar el día en que la muerte disuelva la unión.

Apenas hay un caso en la serie de los que he tenido ante mí para el rejuvenecimiento quirúrgico, que no tenga suficiente fuerza dramática para suministrar el argumento de un intenso drama.

Y quizá entre todos, sean los más emocionantes los de hombres jóvenes que han acudido a mí para recuperar, mediante el injerto glandular, sus poderes de procreación.

EL INJERTO COMO REPARADOR

Considérase el caso de un hombre joven que, sin culpa suya, no pueda ser padre. He visto no pocos hombres en esas condiciones, entrar en mi laboratorio, casi desesperados, ante la amargura de tener ante sí cuarenta o cincuenta años más de vida, sin poder fundar el hogar que los hijos santifican.

En las uniones en que ocurre esto, el divorcio suele ser la única solución, sin que este mismo pueda evitar la mayor humillación para el hombre, además de la tortura mental por su porvenir. La víctima de estas situaciones terribles sufre tremendo martirio.

Tengo la firme creencia de que todo lo que se pueda hacer para ayudar a estos infortunados, científicamente, no constituye una "intervención" en la naturaleza, como algunos sostienen, sino una "reparación" beneficiosa y justificada de los medios y elementos que la propia Naturaleza creó para perpetuar la especie humana.

Mi respuesta a los que se oponen a que el hombre viva cien años o más, es referirme sencillamente a la misma naturaleza. Hay en todo el mundo numerosos centenarios, y si un hombre puede alcanzar el siglo de edad, eso prueba que la Naturaleza nos ha dado órganos con los cuales, si no se abusa de ellos, se tiene segura la longevidad.

CONVENIENCIA DE CREAR EN CUBA LAS ESCUELAS DE AVIACION CIVIL

El coronel Sanguily, jefe de la aeronáutica militar, dice que millares de jóvenes de Cuba cursarían el pilotaje

EL PILOTO SALIDO DE UNA ESCUELA EXIGENTE TIENE BUEN PORVENIR

El general Mario G. Menocal tendrá un hidroplano para los viajes al "Santa Marta" entre la Habana y Camagüey

Don Julio Sanguily, coronel del Ejecutivo y jefe de la Aeronáutica Militar de la República, va ha hablaros de Aviación Civil por conducto del Repórter. El coronel Sanguily discreto como pocos, no ha querido eludir siquiera a sus trabajos en el Aeródromo de Columbia, puesto que ello se relaciona con su cargo oficial, prefiriendo desarrollar un interesante tema sobre lo que debiera ser en Cuba, por sus condiciones geográficas, la aviación comercial.

Nos ha dicho:

—De lo militar, ni una palabra. No estoy autorizado. En cuanto a lo civil es ya otra cosa.

Y el coronel Sanguily, alto, fornido, vigoroso, apuesto, simpático ha sonreído tras los cristales oscuros de sus clásicos espejuelos enormes.

Estábamos en Columbia. Don Julio nos recibió, afable y gentil, en sus oficinas del aerodromo; oficinas sobrias, sencillas y muy ventiladas. Corría un airecillo muy grato. Fuera, en el campo, los motores de los aeroplanos zumbaban...

—Ya es tiempo de que funcionen en Cuba las escuelas de aviación civil — comenzó diciendo, y agregó: Estas academias son muy convenientes y prácticas. Fíjese en el ejemplo que nos ofrecen a pocas horas del país, los Estados Unidos. No hay ciudad allí donde no haya una escuela de aviación a las que acuden, no ya los alumnos de la propia nación, sino de muchas partes de la América.

—La creación de una escuela de esa clase supone un gran desembolso.

—Supone un gran desembolso. Convenido. Le iba yo a decir lo mismo pero no olvide que en Cuba con sus tres millones y medio de habitantes o algo más, existen millares de entusiastas de la aviación. Entre esos, los hay muy acomodados que asistirían sin impedimentos económicos a la escuela. Los que luchan con la contraria de los recursos monetarios, harían un esfuerzo. No olvide usted que Cuba es el país de los esfuerzos ingentes para obtener el triunfo de las aspiraciones concebidas. Los acomodados y los no acomodados suman cantidades de alumnos que poblarían la escuela.

—Decía usted de la fundación de la academia.

—Digo que efectivamente se impone para crearla un desembolso gran-

Pasa a la pág. última col. 7 y 8

OBRERO MUERTO Y VARIOS HERIDOS EN UNA EXPLOSION

Ocurrió ésta en la mina de asfalto "La Esperanza", que existe en Placetas

INTENSA CONMOCION

PLACETAS, junio 24. 10 p. m.—DIARIO DE LA MARINA, Habana. En la mina de asfalto La Esperanza, situada en el barrio Sitio, potrero de este término, ocurrió una explosión en la tarde de hoy, resultando un obrero muerto y varios heridos.—Cobas, especial.

LA CONFERENCIA PARLAMENTARIA

PARIS, junio 24 (S.R.)—La Conferencia Inter-Parlamentaria Comercial votó una resolución para suprimir la visa de pasaportes de viajeros y otra para convocar a una conferencia especial de transportes aereos y terrestres.

LA UNIFICACION DEL DERECHO INTERNACIONAL

GINEBRA, junio 24 (SR).—El delegado del Paraguay en la comisión codificadora del derecho internacional ha presentado un plan completo para la unificación de dicha legislación. Con ese motivo el delegado de la Argentina señor Suárez pronunció un brillante discurso.

SERVICIO AEREO INTERNACIONAL

El aeroplano "Gral. New", llegó ayer de Key West al aeropuerto de Columbia, a las 10.20 a. m.. Condujo la correspondencia de los Estados Unidos y tres pasajeros: señora Graciela Mendoza y señores Victoria Puga Martínez y J. Morga.

Trajo 16 sacas de correspondencia con un peso de 387 libras y un total de 23.220 cartas.

El Nuevo Servicio de Mensajeros en los Anuncios Clasificados

No se moleste viniendo hasta nuestra oficina. Desde su propia casa o desde su trabajo usted puede dictar su anuncio por cualquiera de los teléfonos:

A-3333 o A-1014

Si es usted suscriptor, abone su importe a fin de mes. Si no es suscriptor, le enviaremos a uno de nuestros Mensajeros para recibir el valor del anuncio. Ahorre tiempo y trabajo.

Nuestros Anuncios Económicos son los mejor clasificados y los que ofrecen más facilidades para encontrar lo que se desea.

M.E.C.D. 2016

LOS INSPECTORES DEL UNO Y MEDIO POR 100 REUNIDOS

Se trató de la mejor interpretación al nuevo reglamento. — Fué servido un buffet

En el edificio de la Asociación de Repórters de la Habana, salón de fiestas, tuvo lugar en la tarde de ayer, la reunión de los inspectores del impuesto del uno y medio por ciento, convocada por el señor Juan Alemán, Jefe de la referida Sección.

Presidió el acto el Subsecretario de Hacienda doctor Mario Ruiz Mesa, teniendo a su izquierda y derecha respectivamente a los señores Ramón Gárate, Presidente de la Asociación de Repórters y al señor Juan Alemán. Este hizo uso de la palabra para darle las gracias al doctor Ruiz Mesa por su asistencia y al señor Gárate por haber cedido los salones de la Asociación para las reuniones que celebrarán los inspectores.

El objeto de esas juntas, de ayer, hoy y mañana, martes, es de cambiar impresiones para la mejor interpretación del nuevo reglamento del referido impuesto, y la de aclarar numerosas dudas que existían y recopilar en un solo cuerpo los Decretos, circulares y resoluciones que había en vigor.

En estas reuniones se aclararán conceptos y también la mejor forma de llevar a cabo las inspecciones redoblando el esfuerzo para la cobranza del uno y medio por ciento a fin de que sea más efectivo cada día, sin perjudicar los intereses del comercio.

El doctor Ruiz Mesa también habló para dar las gracias por la atención de la invitación hecha, exhortando a todos para que sigan laborando con entusiasmo en bien del Fisco del cual prestan en sus puestos respectivos una útil cooperación. Felicitó doblemente al señor Juan Alemán, por esas conferencias de divulgación y por ser el día de su onomástico.

El señor Alemán tan pronto terminó la reunión obsequió a la concurrencia con ponche de champagne, finas pastas y dulces, recibiendo innumerables felicitaciones.

Esta tarde y mañana continuarán reuniéndose los inspectores del uno y medio por ciento en el salón de fiestas de la Asociación de Repórters para seguir tratando de la interpretación del nuevo Reglamento.

AL SR. JEFE DE LA POLICIA NACIONAL

En la calle B. y 13 en el Reparto Lawton, se reúnen todos los días una porción de mozalbetes mal criados, originando un escándalo permanente, molestando con sus gritería y lenguaje soez, a los vecinos residentes en aquellas inmediaciones, y a cuantos pasan por aquel lugar en tranvías y otros vehículos.

Personas que nos merecen absoluta confianza y que sufren las consecuencias de estas molestias, se han acercado a nosotros, interesando llamemos la atención del señor jefe de la Policía Nacional, a fin de que por mediación de sus subalternos se evite la continuación de tales escándalos.

CURIOSO FENOMENO

DE DIA EN DIA

—Abundancia de "patas"... a la andaluza.

UN PUERCO QUE LO ES DOS VECES

De unos días para acá, abundan las noticias referentes a unos animales monstruosos. Los gigantescos osos blancos que merodean cerca del campamento de Nobile, y cuyas huellas, al decir de los cables, se divisan desde los aeroplanos—deben ser osos tamaños como mamouths—; el gigantesco saurio hallado en una playa de San Salvador; la tortuga gigante cogida por unos pescadores en Gijón, con peso de dos toneladas...

Cuba, aunque en escala más modesta, ofrece también en estos días a la consideración de los sabios un monstruo poco común: un puerco, de nueve meses de nacido, que ofrece estas extrañas anomalías: seis patas, cuatro "órganos" y dos vías urinarias. Tiene el desarrollo normal en los individuos de su especie y parece encantado de haber nacido con esas anormalidades, realizando todas sus funciones fisiológicas regularmente. Es un fenómeno digno de ser estudiado por hombres de ciencia con el concurso de los Rayos X, a ver qué rayos tiene por dentro.

El afortunado propietario de este animal lo exhibe hoy y mañana en una de las barracas de Havana Park y ha tenido la amabilidad de permitirnos obtener de tan raro ejemplar porcino las adjuntas fotografías.

—El "animalito" en una "pose" artística.

Félix Montalvo, que así se llama este señor (el dueño del puerco, desde luego) es pariente de los propietarios del popular circo Montalvo y adquirió el fenómeno que tan fenomenal éxito obtiene donde quiera que se presenta, en Zaza del Medio, donde lo dió a luz una señora puerca ni más ni menos puerca que sus congéneres, siendo también el padre un cochino ni más ni menos cerdo que la mayoría de los cochinos.

Estos son los únicos antecedentes familiares que el amable señor Montalvo pudo obtener del animal, es decir de los que le vendieron el animal, por la suma de cincuenta pesos.

Cantidad que, desde luego, sería excesiva si hubiera muchos cerdos con tantas cosas duplicadas.

LA MUSCULOSINE BYLA

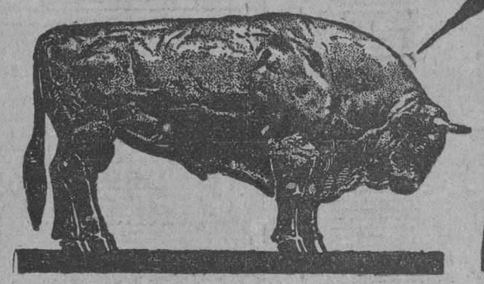

Fabricada por los Establecimientos BYLA PARIS (FRANCIA), es por sus VITAMINAS y sus principios tonicos y reconstituyentes

EL MEJOR PRODUCTO CONOCIDO PARA ENGORDAR

LA MUJER Y EL HOGAR FELIZ

MAGNIFICA ENCICLOPEDIA

Materias que compone la Obra: Arreglo de Casa; Cocina Doméstica; Economía Doméstica; Corte y Costura; Labores; Ajuar de Novia, Primera Canastilla; Cuidado de los Niños; Educación de los Niños; Deberes de los Padres; Educación Física; Colegios; Manera de hacer dinero en casa las Señoritas, mil medios fáciles; Etiqueta; Relaciones Sociales; Arreglos de Mesa para fiestas; Juegos de Prendas y de Sociedad; Pasatiempos. — Todas estas materias están estudiadas por eminentes Profesores dedicados a cada una de ellas. En esta obra encuentra la mujer cuanto es necesario para sostener un Hogar dichoso y feliz; el conocimiento de todos sus deberes para su Hogar; su Esposo y sus Hijos.

Puede adquirirla a Plazos y al Contado

EL HOGAR Y LA MODA

La Revista del Hogar, la mejor que se conoce; se compone de tres números al mes y un Magacine de Lecturas. Comprende Modas, Literatura, Música, Labores, etc. Es por suscripciones semestrales y anuales.

EL COCINERO CUBANO

El mejor Libro de Cocina que se conoce. Medidas claras y fáciles. Un Menú para cada día del mes.

Haga su pedido: Librería Académica, Neptuno 57, entre Aguila y Galiano. Teléfono A-9421.

LA REPARTICION DE PREMIOS EN EL SALVADOR

Fué un bello alarde de caridad cristiana que lleva recursos e instrucción a los humildes

Ayer por la mañana se efectuó en la Escuela El Salvador, del Cerro, que dirige el Padre Viera, la repartición de premios a los alumnos que con notable aprovechamiento han realizado sus estudios nocturnos durante el curso que acaba de finalizar.

El acto fué muy hermoso y estuvo favorecido por la presencia de bellas y caritativas damas, todas las que en la ingente labor de proporcionar elementos de cultura y de subsistencia a los niños más pobres y a las familias más desposeídas de todo amparo, secundan al virtuoso sacerdote propiciando las más brillantes iniciativas y otorgando los más amplios recursos.

La Presidencia. — El acto fué presidido por la cultísima escritora señora Consuelo Morillo de Govantes, y a su lado estaban las distinguidas damas doctora Guillermina Portela; Rosa Ponce de García Toledo; Orosia Figueras de Parajón; Margarita Tomé de Reina; Luisa Zayas de Sánchez; y la señora Marquesa de Aguas Claras. El sabio cubano doctor Carlos de la Torre, también honró el acto con su presencia, representando a la señora Fredesvinda Sánchez de Aguirre y señor Charles Aguirre.

Entre las señoritas recordamos a Zenaida Blanca, Celina Pérez y Amelita Portela. Y muchas más que nos fué imposible anotar.

Discursos. — La señora Morillo de Govantes, presidenta de las Damas Protectoras, pronunció un bello discurso narrando los trabajos que en todo el año se han desenvuelto y los afanes y sacrificios realizados, pero mostrándose complacida del resultado del esfuerzo que ha proporcionado consuelo y satisfacción a tantos hogares cristianos. Después cantó inspiradísimo el barítono señor Vicente Llamazares y el tenor dramático señor Ignacio Ponce de León, y recitó una bellísima poesía la señorita Nena Pirelli. Solo de violín por el señor Valdés. La señorita Guillermina Portela pronunció frases de encomio por la labor realizada por la Escuela Nocturna El Salvador, y después que varios alumnos de los más aventajados recitaron hermosas composiciones. El Padre Viera cerró el acto pronunciando bellas frases de agradecimiento por la cooperación brindada a sus iniciativas que va materializándose en una conquista cada día más amplia en beneficio de los hogares pobres, a los que se lleva la cultura, el bien, la caridad y se encaminan por la senda de las más excelsas virtudes, las almas tiernas de los niños.

El Premio Carlitos Aguirre, de 100 pesos, instituído por los amantes padres del eminente alumno de nuestra Universidad Nacional, desaparecido violentamente en la primavera de su vida al graduarse de doctor en Derecho Público, señora Fredesvinda Sánchez y el general Charles Aguirre, le fué entregado a los niños Julio Rodríguez y Félix Cuesta. Cincuenta pesos para cada uno y un tomo del "Breve esfuerzo de una mente electa", de Carlitos Aguirre.

El premio de diez pesos donado por el Comité de Damas Protectoras lo obtuvo el niño Gabriel Bustabad.

El Premio de cinco pesos donado por la señorita Guillermina Portela, se lo ganó el niño Evelio Pino.

El premio de cinco pesos donado por La Porro, lo mereció el niño Guillermo Fernández.

El premio de dos pesos donado por Gregorio Marrero, le tocó al niño Juan Muñiz.

Un premio de cinco pesos donado por la señora Luisa Tayas viuda de Sánchez.

Además, se repartieron dos cajas de lápices, regalo de la señora Tomé de Reina.

Varios libros cedidos por la señora Ponce de García Toledo.

Una señora que oculta su nombre mandó unos libros.

Y el doctor Plá, presidente de la Cruz Roja Cubana y el rico colono señor Francisco Ramos, también cooperaron pródigamente.

Todos los libros y lápices fueron repartidos entre el centenar de niños que allí, en el amplio salón de la escuela que da al fondo de la Iglesia del Cerro, se hallaban congregado.

El señor Eustasio García, que se encontraba con su hijo Pedro Evasio, tenía un libro y se hallaba contentísimo.

Muchas damas, muchísimas señoritas en el salón que era insuficiente para el concurso de admiradores.

JOVEN LESIONADA AL SER ARROLLADA POR UN TRANVIA AYER

Una arrollada.—En el Hospital Municipal fué asistida de contusiones y desgarraduras de la piel en la región tibio tarsiana izquierda, Belén Valdés Ayala, vecina de Finlay 63, las que sufrió en República y Vento, al tratar de pasar la paralelas y ser alcanzada por el tranvía 287 de Vedado-Jesús del Monte, que guiaba el motorista José Mosquera España, vecino de F. Poey 17.

NUESTRO REGENTE

El Sepelio del Sr. Alfredo Rodriguez e Iglesias

FUE UNA SINCERA Y EMOCIONANTE MANIFESTACION DE HONDO DOLOR

DISCURSO DEL DR. RAMIRO GUERRA

TODOS LOS ELEMENTOS DEL "DIARIO DE LA MARINA" ACOMPAÑARON HASTA EL LUGAR DE SU ULTIMO DESCANSO A NUESTRO INOLVIDABLE REGENTE

Junto al féretro en que se aprisionaron sus restos y compartiendo el dolor que embargaba a sus familiares y amigos, todo el personal del DIARIO DE LA MARINA acompañó ayer, hasta la fosa en que reposará eternamente a Alfredo Rodríguez, nuestro Regente, Jefe de Talleres, que deja en nosotros un imborrable recuerdo de afabilidad, de corrección, de exquisito comportamiento, de trabajador infatigable y de organizador. Sorprendido por la muerte en plena juventud, cuando tanto podía esperarse todavía de sus facultades y energías, la noticia congregó en su casa; en la capillita de La Covadonga y en el Cementerio de Colón a innumerables amigos, todos los que a su paso por la vida tuvieron oportunidad de tratarlo y de aquilatar el valor de su bondad, de su carácter y de su hombría de bien.

Alfredo Rodríguez, que murió en pleno conocimiento de su extrema gravedad pidió en sus últimas horas un notario y un sacerdote. Dictó su testamento, liquidó sus deudas y puso su alma en camino del cielo, dedicando sus postreros pensamientos a sus hijitos, a su abnegada esposa y a Dios.

Vimos entre los que le acompañaron en la jornada final, al señor Conde del Rivero, presidente de la Empresa DIARIO DE LA MARINA; los hermanos del finado; el señor Pina, tesorero de la empresa; señor Silvio Sandino; Juan A. Pumariega; señor Medina; señor Bernardino Guén; señor Miguel Coyula; doctor Juan O'Nagthen, ex-director de "La Prensa"; doctor Ramiro Guerra; don Fernando Rivero; Alberto Coffigny Ortiz; Roberto Santos; don Pepe Fernández; señor Higinio García; José Carballeira; Moisés Almanza; señor Martí, Regente de "El Mundo"; David Aizcorbe; Amado Díaz Silvera; Benito Faiñas; Prudencio Fernández; señor Duelo; Ricardo Villares; Rogelio Faiñas; Ramón Grau; Lorenzo Blanco; el personal de todos los Talleres y de la Administración del DIARIO; el administrador doctor Hernández Miró y el doctor L. Frau Marsal y numerosos amigos más que escapan a nuestros apuntes.

En el Cementerio se le cantó un responso siendo inhumado más tarde en una de las bóvedas del panteón de la Asociación de Reporters de la que Alfredo Rodríguez era socio de número desde hacía muchos años. El señor Carlos Picazo atendió escrupulosamente en nombre de esa entidad cuanto era preciso para este caso, ofreciendo también costear el sepelio que no fué necesario por haberlo efectuado ya los familiares.

En nombre de la familia, del DIARIO DE LA MARINA y de sus compañeros despidió el duelo el doctor Ramiro Guerra con una sentida oración, en la que destacó los méritos personales que habían enaltecido a Alfredo Rodríguez, con quien perdía el periodismo de Cuba uno de sus más inteligentes y capaces cooperadores, puesto que "la confección de un rotativo moderno no podía ser sólo la obra de sus reporters, redactores y directores, sino del esfuerzo inteligentemente aunado de todos sus elementos".

Descanse en paz el inolvidable compañero.

EL JUEVES HABRA UN ALMUERZO DEL AUTOMOVIL CLUB

Será modificado el decreto referente a los aparatos de expender gasolina, aceite etc. etc.

El jueves de esta semana se efectuará en el "Automóvil Club" un almuerzo con el que se le pone fin a la interesante protesta formulada por los dueños de garages de la Habana con depósito de gasolina que se veían perjudicados por el decreto que en los últimos meses se dictara obligando a los expendedores de gasolina a acondicionar sus locales con determinadas reformas, para poder vender dicho combustible, que es hoy uno de los artículos de primera necesidad en ciudades como la nuestra de tan intenso tránsito.

Según nuestras noticias por la intervención del Alcalde de la Habana doctor Gómez Arias y del doctor Carlos Miguel de Céspedes, Secretario de Obras Públicas, se ha convenido en la forma en que puede ser modificado el decreto mencionado poniendo fin al disgusto que la medida produjo.

El almuerzo es para consagrar jubilosamente este acuerdo que salva de la ruina a centenares de industriales en nuestra ciudad, en su generalidad cubanos y españoles, dedicados a ese negocio en que han invertido capitales y energías desde hace muchos años.

Dr Gonzalo Pedroso

CIRUJANO DEL HOSPITAL MUNICIPAL DE EMERGENCIA

Especialista en Vías Urinarias y Enfermedades Venéreas. Cistoscopia y cateterismo de los uréteres. Cirujía de Vías Urinarias. Consultas de 10 a 12 y de 2 a 5 p. m., en la calle Avenida de la República 254 M-16 Indf. 1 Enero.

CHARLAS NATURISTAS

SIN SOMBRERO

Señoras y Señores:

Decíamos ayer que lo único bueno que hacen los "Pepillitos" es andar sin sombrero. Y no se olvide mi recomendación de imitarlos en ese punto exclusivo, volviendo a repetiros mi ruego de que acordemos un día para empezar a dejar el sombrero en casa, todos a la una.

Y ahora vamos a la cuestión de los bolcheviques y los naturistas, sus puntos de vista comunes y la inmensa ventaja del naturismo sobre el bolcheviquismo para llegar al ideal supremo de la humanidad irredenta: el ideal de no dar un golpe.

¿Que no es esa la aspiración de los hombres que saltaron como tigres sobre el régimen medioeval que prevalecía en Rusia? ¡Bah! ¡Hipocresías...! Todas esas zarandajas de la lucha contra la burguesía, el parasitismo, el consumidor improductivo, etc. tienden, en efecto, a que todos los hombres trabajen, pero con la finalidad manifiesta de repartir el trabajo entre el mayor número posible, de modo y manera que la diaria tarea quede reducida a mínimas proporciones. Tal es el programa del proletariado que ha logrado en su país coger la sartén por el mango y quien ya no le queda otro remedio que seguir pregonando las excelencias del trabajo, porque sería el colmo que hubieran subido al poder a título de trabajadores para salir conque el estado perfecto del hombre, el más de acuerdo con su naturaleza contemplativa y dormilona, era aquel en que la revolución había sorprendido a los aristócratas y a los burgueses.

No hablo a humo de pajas. Oid palabras textuales del leader Boukharin, consignadas en el último artículo de la sugestiva serie que Sergio Carbó viene publicando sobre su viaje a la República de los Soviets:

"Eliminado ya el parasitismo, es decir, la existencia de consumidores que no aportan nada, y viven a expensas de los demás, todos los miembros de la nueva sociedad se entregarán a un trabajo productivo, desaparecerá la concurrencia de la industria y los hombres, libres del yugo de sus semejantes, no tendrán que luchar más que contra el yugo de la naturaleza. La jornada de trabajo, reducida ya desde el próximo año a siete horas, será cada vez más corta..."

¿Lo queréis más claro? El bolchevique, como antes el aristócrata y el burgués, andan dándole vueltas al arduo problema de pasarse la mayor parte del día tocando la guitarra, jugando al billar, pescando, andándole detrás a las chiquitas, hablando con los amigos en el café, solazando, en una palabra el espíritu, cuanto más tiempo mejor, que no hay forma de solazarlo haciendo tuercas, sacando mineral de una veta, echando carbón en una fornalla o practicando cualquiera de las ocupaciones que hasta la fecha se han inventado.

Coincidimos en eso los naturistas, con los bolcheviques más calientes. Por eso nos extraña ver que a cada momento se nos alude despectivamente, desde el día en que a Trotzky se le ocurrió insultar a Kerensky, porque a éste le repugnaba el derramamiento de sangre, llamándole vegetariano. Y bien ¿qué?... Nos repugna y no nos dolemos de ello. Ellos serán los que tendrán que dolorse de haber practicado tan brutal filosofía, cuando la humanidad, cada vez más culta, sienta cada día más asco hacia sus procedimientos. El naturismo se extiende por momentos y si cualquiera de nuestros adeptos se extremece de pensar en lo que se les hace a las vacas en los mataderos, es de suponerse la aversión que acabará por despertar el recuerdo de las carnicerías humanas hechas por los bolcheviques.

En el fondo, puede que haya su poquito de envidia. Realmente los naturalistas, le hacemos una competencia tremenda. Somos socialistas también, porque aspiramos a la constitución de una comunidad sin clases, en la que ni siquiera nos distinguiremos por la ropa, ya que andaríamos sin ella y en lo que se refiere al problema del trabajo, lo tenemos mejor resuelto, ya que nuestro lema es que nadie trabaje, mientras que el suyo dispone que todo el mundo doble el lomo... ¡Ah, señoras y señores! Yo no me explico como a estas horas, con tan sugestivo programa, no contamos ya con la mayoría en todos los países de la tierra. Es, sin duda, que los electores no se han dado cuenta. Por lo que se refiere a los procedimientos, dejémoslos a ellos con su método de derramar sangre, siguiendo nosotros con nuestro plan de derramar aceite.

La fábrica es antipática, el taller repulsivo y la oficina aburrida. Creo que lo he dicho ya en otra ocasión, demostrándolo con el hecho comprobado de que ni los oficinistas ni los obreros de las fábricas, talleres y minas, vuelven de su trabajo cantando alegres cantares, lo que es cosa corriente cuando se regresa de las faenas campesinas. Ahí está el quid. Un sistema que no proclame el abandono de todos esos centros de trabajo, productores de artículos que solo sirven, en definitiva, para complicarle a uno la vida, alejándolo de la naturaleza, conducirá, indefectiblemente, a que todos tengamos que trabajar, aunque sea una hora diaria. Mas el ideal de la humanidad, no son los bien organizados talleres que hay en Detroit donde el que menos gana cinco pesos y existe implantado el trabajo en cadena y todo marcha con la regularidad de un cronómetro y las jornadas se van reduciendo al mínimo. Eso es consolador, en comparación a las minas de Almadén. Pero el ideal ¡es Jauja! Y a Jauja solo se llega por la vía del naturismo.

Pensad bien, vosotros, ya que los bolcheviques parecen ofuscados o les da vergüenza no haberlo visto antes, que de nada sirve librarse del parasitismo humano, si no nos libramos también del parasitismo del artículo innnecesario para la vida. En ese aspecto los bolcheviques se me representan a un amigo mío que no se casaba, por no querer sostener una familia y se gastaba hasta la última pesetas de su sueldo en sostener un automóvil, un aparato de radio y una cámara fotográfica. Trabajaba en definitiva, para aumentar las ganancias de tres ricos manufactureros.

Creo que esta vez puedo decir con seguridad: he dicho.

Tartarín de Tarascón.

Erupciones de los Niños

Se curan con rapidez con DEPURATIVO INFANTIL Y PASTA POROSA CABALLERO. De venta en Droguerías y Farmacias.

¡ESTA TOS!! PARA COMBATIR LA TOS, CATARROS, BRONQUITIS, ETC. ETC. ES DE GRAN UTILIDAD EL GRIPPOL. MEDICACION DE GRAN EXITO EN EL TRATAMIENTO DE LAS INFLAMACIONES DEL APARATO RESPIRATORIO. DOSIS: 4 CUCHARADAS AL DIA PARA LOS ADULTOS, PARA LOS NIÑOS SEGUN DICE EL FOLLETO. LABORATORIO DEL Dr. A. C. BOSQUE. TEJADILLO 36. HABANA.

ENGORDE SEGURO

NO PIERDA TIEMPO PROBANDO

40 AÑOS DE ÉXITO

NO CANSE su ESTÓMAGO COMIENDO DEMASIADO

La PEPTONA se aprovecha (asimila) TODA sin que el Estómago trabaje.

NUTRE directamente al organismo.

NUTRE descansando su Hígado.

VINO PEPTONA BARNET FERRO FOSFATADO

SABROSO — AROMÁTICO — SUPER NUTRIFICADOR

Tres Copitas al día engordan mucho más que 100 gramos de la mejor carne, porque además de contener todos los principios nutritivos de la Carne fresca, está ya digerida y el cuerpo la asimila sin desperdicio.

RECHACE LAS IMITACIONES. - EXIJA BARNET

Fabricado por: Droguería SARRÁ. La Mayor. 81 EDIFICIOS. 600 EMPLEADOS

MARCAS Y PATENTES

RICARDO MORE

(Ingeniero Industrial)

EX-JEFE DE LOS NEGOCIADOS DE MARCAS Y PATENTES

APARTADO DE CORREOS 198

BARATILLO, 7, TELEFONO A-6489

Se hacen traducciones técnicas y legales del inglés al español.

DR. PULGARON

Manzana de Gómez 465

Teléfono A-1862

PRIMERA Y SEGUNDA ENSEÑANZA, ENSEÑANZA SUPERIOR Y LATIN

Visitas y Avisos: de 5 a 7.

DR HERNANDO SEGUI

GARGANTA, NARIZ Y OIDOS

Prado, 38; de 12 a 3

Dr. P. M. Souza

Garganta, Nariz, Oídos. Hospitales de New York, Viena, Budapest, Habana. San Lázaro 226, de 2 a 4.

¿TOSE? PRUEBA GRATIS ALQUITRÁN Legítimo de PINO POR SARRÁ

Sólo una muestra a cada persona mediante la presentación de este anuncio, en la Droguería Sarrá, mañana.

Válido hasta el día 26

VICHY ETAT

Manantiales del ESTADO FRANCÉS

VICHY HOPITAL

Afecciones del Estómago y del Intestino

VICHY CÉLESTINS

LA MEJOR AGUA DE MESA

VICHY GRANDE GRILLE

Enfermedades del Hígado y del Aparato Biliario

1/4 En todos los Cafés VICHY CÉLESTINS VICHY HOPITAL

Aperitivo higiénico - Digestivo ideal.

DIARIO DE LA MARINA

CONCURSO DE VIAJES A LA EXPOSICION DE SEVILLA

El Reloj Parará a las _____ HORA Y MINUTOS

CON LETRAS

NOMBRE Y DOMICILIO DEL CONCURSANTE

Sr. .....

Calle ..... Núm. .....

Ciudad o Pueblo .....

(Se suplica nombre, dos apellidos y letra clara)

TELEFONO DEL CONCURSO A-7326

25

M.E.C.D. 2016

EL COMERCIO-OPINA ANDRES TERRY-DEBE PRESTAR MAYOR ATENCION AL EFICIENTE CULTIVO DEL TURISMO

La Aduana debe abrir sus puertas a los automóviles en que viajen turistas.—La carretera de los cayos nos unirá con toda América

Sr. Andrés Terry

Grato tropiezo. Nos encontramos frente al señor Andrés Terry, presidente electo del Rotary Club de la Habana. Hablamos de mil cosas diferentes hasta detenernos en una: el problema del turismo. Terry, con su amplia visión, nos dice:

—Nadie discute las enormes ventajas del turismo pero es preciso reconocer que hacemos bien poco por atraerlo; parece que hemos pensado que nuestras bellezas naturales son mas que suficientes para que el turismo americano derrame su oro sobre nuestras playas, pero este es un concepto equivocado y es hora no solo de que propendamos al turismo, dictando leyes y decretos, sino realizando actos que practicamente faciliten la llegada del turista y le proporcionen todas las comodidades y todas las atenciones para que su estancia en Cuba les sea grata y satisfactoria.

Afortunadamente me complazco en reconocer que a esta afirmación que acabo de sustentar, necesita hacerse una excepción y ésta es, quiero decirlo, a favor de la Secretaría de Obras Públicas y de nuestro ilustre Presidente, que han puesto el mayor empeño en el desarrollo del turismo y han realizado obras asombrosas y continúan realizándose para embellecer la Capital y asegurar buenos caminos con los cuales los turistas puedan visitar nuestro país y disfrutar de las bellezas de nuestra flora tropical. En la actualidad se está realizando en ese departamento de Obras Públicas cuanto pudieramos aspirar, y yo como Presidente del Automóvil Club de Cuba, puedo decir que nuestra Institución está plenamente satisfecha de la labor realizada en materia de obras públicas.

ACCION DEL COMERCIO

Ya primeramente he dicho que la regla general es contraria; se está haciendo muy poco en beneficio del turismo.

Hay que hacer ver al Comercio en todas sus ramificaciones, que, a pesar de que es quien disfruta de una manera directa los beneficios del turismo, prefiere esperar sentado los beneficios que han de traerle a realizar ningún esfuerzo ni a renunciar a ninguna parte de sus ganancias para ofrecer atracciones que de una manera directa aumenten la cantidad de personas que vengan a Cuba, aumentando a su vez el caudal de sus negocios fomentados por el turismo; yo entiendo que el Comercio debe reunirse, y debe emplear sumas crecidas en fomentar el turismo en todos sus aspectos.

LA CARRETERA DE LOS CAYOS.

—Ahora se nos presta una magnífica oportunidad para que los señores de la Comisión del Turismo y la Secretaría de Hacienda hagan un esfuerzo extraordinario que de una manera directa propenda a aumentar el turismo entre América y Cuba y esta oportunidad no debe desperdiciarse porque las cosas a tiempo y realizadas préviamente es como han de producir buen efecto para los fines que nos proponemos.

La Carretera de Cayo-Hueso a Miami, es ya un hecho, podrá demorar algún tramo que hoy se corre por medio de Ferries, pero bien pronto eso estará concluído, gracias al genio y a la potencia económica de los Estados Unidos, y entonces un torrente de turistas, con sus propias máquinas querrán venir a Cuba y nosotros debemos prepararles en tal forma nuestras Aduanas, que la recepción sea por lo menos equivalente por reciprocidad a la forma abierta y cordial con que en los Estados Unidos reciben al turista cubano con su máquina de cualquier marca.

¿REQUISITOS?

—Puedo afirmar a usted—nos dice—porque en el Automóvil Club de Cuba tenemos las resoluciones del Departamento del Tesoro de los Estados Unidos y los informes recibidos directamente de la Florida y de los turistas que han ido ultimamente hacia el norte, que el único documento que se exige al turista cubano en los Estados Unidos que va por noventa días, es una declaración muy similar a la declaración que se hace del equipaje y mediante un certificado de automóvil que se le entrega, queda habilitado para circular por toda la Unión Americana, durante ese plazo y ese certificado de identificación le sirve para el regreso de su máquina y basta presentarla en la Aduana para que sea despachada nuevamente sin gastos de ninguna clase.

Desgraciadamente nosotros hemos hecho tan solo un esfuerzo en esa dirección, pero estamos muy lejos de llegar a la perfección de la materia. Pudieramos citar el caso y suprimo nombres, por delicadeza, de un turista que vino no solamente con sus documentos en perfecto orden, sino con una gran recomendación bancaria para uno de los personajes mas importantes de la República y necesitó dos dias para obtener el despacho de su automóvil. Yo me complazco en reconocer que este no debe ser el deseo de nuestras Autoridades, puesto que en una última resolución del Honorable señor Presidente y del señor Secretario de Hacienda, se declaró que debían ser considerados los automoviles de los turistas, como parte de equipaje, pero apesar de esta frase tan clara, tan evidente, tan llana, la interpretación, ha hecho dificil y complicada la forma de despachar una máquina de turismo.

MODIFICACION DEL TURISMO.

—Hoy, a pesar de las resoluciones tendentes a facilitar el turismo y a que el despacho se haga como equipaje, el turista necesita valerse de alguna persona para el despacho y emplear largo tiempo para obtenerlo, porque ese despacho se ha de hacer primero, con el Jefe de la Sección de Pasajeros y después, los documentos han de ser visados y revisados por el Contador de la Aduana, por el Jefe de Importación, por el Delegado del Administrador y nuevamente, por la Sección de pasaperos para entregarlos después definitivamente; parece inútil, después de exponer la serie de trámites, pasar a demostrar que todavía es muy engorrosa la forma de despachar automóviles.

Si nosotros no queremos que el turismo se detenga en la Florida y deseamos aprovecharlo en toda la enorme cantidad de turistas que puede venir a Cuba cada año, es preciso que procedamos respecto a los americanos con el principio de la mas estricta reciprocidad y que nuestras aduanas no pongan ningún obstáculo y abran sus puertas al turista que por noventa días venga a Cuba y que el despacho se realice inmediatamente, para que con su equipaje, pueda ir en su propio automóvil, al Hotel donde venga el destinado; todo lo que no sea llegar hasta allí, es mantener obstáculos que molestan y disgustan y retiran el turismo, cuyos beneficios para Cuba son y han de ser cada día mas extraordinarios.

EL AUTOMOVIL CLUB.

—La Comisión Nacional de Turismo y la Secretaría de Hacienda de la República, son las dos entidades oficiales llamadas a resolver este problema y no menciono al AUTOMOVIL CLUB DE CUBA, porque ya éste viene haciendo todos los esfuerzos imaginarios, para obtener los mayores progresos en materia de libertad para el turismo, en nuestras Aduanas, debiendo manifestar que si el Automóvil Club de Cuba se ha tomado ciertas atribuciones debido a que forma parte del Consejo Central del Turismo Internacional desde hace muchos años y de la Asociación Internacional de los Automóviles Clubs Reconocidos.

—PERO LA ADUANA ?

—No, No puede ser ni será nunca un argumento para poner obstáculos al despacho de automóviles, exigirles fianzas, etc. etc. el hecho de que la Aduana necesita defenderse contra la introducción clandestina de Automóviles, haciéndolos pasar por pertenecientes a turistas, es argumento que no puede ser especialisimo para Cuba, porque Cuba no es distinto a ningún otro país y cuando naciones tan cuidadosas del Tesoro Público como los Estados Unidos de América, han entendido que están defendidas contra ese peligro, y cuando todas las naciones de Europa, entre sí, sostienen un constante intercambio de turismo, en automóvil, en los despachos de Aduana se realizan inmediatamente, para que el turista continue su viaje con toda comodidad, es evidente que no es un argumento que pueda presentarse para impedir la marcha del progreso y de la civilización. Si todas las Aduanas del mundo, despachan el automóvil del turista, rapidamente y si hay una nación que nos deja penetrar en ellas, sin garantía de ninguna clase, nosotros no tenemos porque considerarnos menos o mas incapaces para defender nuestras Aduanas.

Pero aún suponiendo que pudiera introducirse algún automóvil, sin pagar los derechos de Aduana y quedarse en Cuba, eso sería un defecto policiaco; sería porque las medidas que se tomaran por la Policía de la Aduana no fueran suficientes, para vigilar el progreso de los automóviles, pero nunca sería un argumento contra el sistema, porque son tales los beneficios que para Cuba representa el turismo, que en definitiva nada puede importar las pequeñas sumas que pudieran dejar de pagar alguna que otra máquina que eludiera el pago de los derechos de Aduana.

Terry está convencido Nuestros argumentos para destruír su tésis son pobres. Le felicitamos por su activa y práctica labor y, tras un apretón de manos, nos dirigimos a la redacción del DIARIO para plasmar en una "interview" la amena charla con el Presidente del Automóvil Club de Cuba

"En Todos los Soviets Urbanos hay una Mayoría Comunista, Base del Sutil y Complejo Sistema Ruso.-Dr. Juan C. Zamora

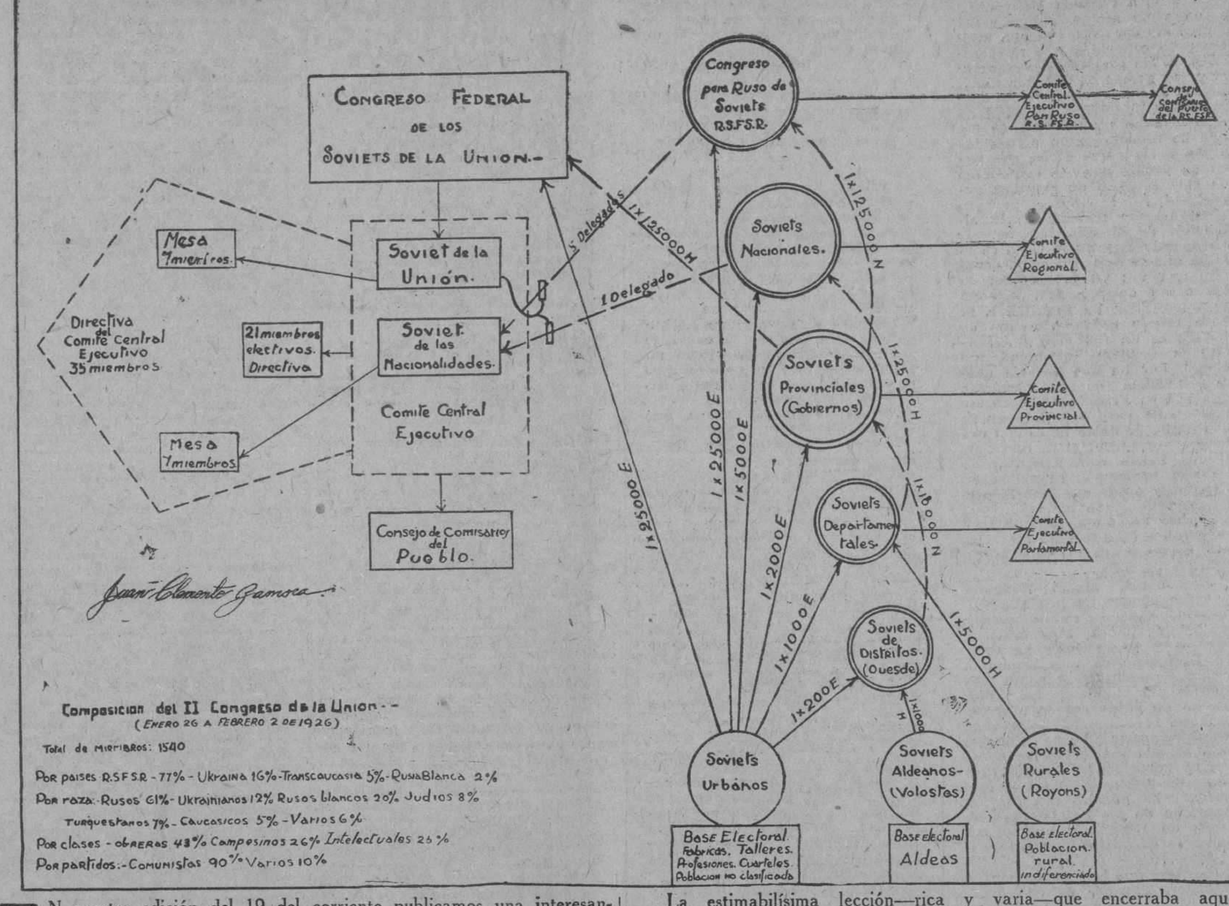

En nuestra edición del 19 del corriente publicamos una interesantísima exposición de la actual "Organización Política Rusa", original del doctor Juan C. Zamora, profesor de Derecho Político en la Universidad de la Habana; valioso y magistral trabajo que estimamos el primero que divulga en Cuba tan sutil y complejo sistema.

La estimabilísima lección—rica y varia—que encerraba aquel acucioso estudio del competente profesor Zamora, resultará mucho más provechosa para nuestros lectores mediante el presente esquema gráfico, que por exigencias de imposición tipográfica no pudo acompañar a tan excelente producción.

New York y New Jersey Están Unidas ya por Debajo del Rio a Través de una Noche Eterna

El túnel bajo el río para enlazar dos Estados, es de más de cinco kilómetros de longitud, está destinado a vehículos y constituye uno de los paseos más agradables de New York

Por D. WALTERS

Corresponsal Especial de DIARIO DE LA MARINA

NUEVA YORK, Junio 20.—Ya hace más de seis meses que los automovilistas neoyorquinos, cada vez que desean dar una vuelta al continente norte americano, en vez de tomar el anticuado ferry-boat y cruzar el río embarcados, se deslizan por debajo del río milagrosamente y salen a la luz del día en pleno continente.

Ya se sabe que Nueva York, propiamente hablando, está sentado sobre un islote largo y angosto que los indios llamaban Manhattan. Varios puentes unen la parte norte de la isla con el resto del continente. Pero para entrar en América—es decir el centro de continente sin tener que dar un rodeo por la península de Nueva York—es preciso pasar por el estado de Nueva Jersey. Y la parte baja de Manhattan, que es donde se halla la sección comercial queda frente a Jersey City y cerca de Newark, dos ciudades populosas, unidas a la Gran Ciudad por ramales de trenes subterráneos y "ferry-boats". Hace seis meses quedó terminado un camino subacuático que tiene más de cinco kilómetros de extensión.

Había yo oído hablar mucho de este fenómeno túnel, pero nunca se me había ocurrido pasar por debajo del río, primeramente porque no tenía nada que hacer en Jersey City, y segundamente porque me ponía los pelos de puntas la idea de correr en automóvil debajo de un río. Me figuraba que el camino sería húmedo, que el olor a gasolina mal quemada sería atroz, y que con las luces que alumbrarían el camino brillando en los ojos del auriga, estaría uno expuesto a accidentes sin fin.

Anoche, sin embargo, me llamó por teléfono el simpático actor cinematográfico Dick Barthelmes. Me invitó a jugar golfo en su cancha, y me dijo como incentivo que en su sótano había varias cajas de whiskey escocés comprado antes de la Ley Seca. En estos días prohibicionistas uno es capaz de ir al infierno por un trago de buen whiskey, y prometí a Dick que si la mañana era despejada me arriesgaría a cruzar a Nueva York y pasar por debajo del río.

Muy poca persuación me costó convencer a mi cara mitad, y a las 9 de la mañana, después de lustrar nuestro sedán, nos deslizábamos por la carretera que conduce a New York. Vivimos en Long-Island a 35 kilómetros de Manhattan.

Con el fin de evitar el horrible tráfico del puente de la Calle 50 nos fuimos por Brooklyn para atravesar el río en Wiliamsburg. Echamos pestes contra el Tamaany Hall, la organización política que mantiene las calles de la Gran Ciudad en un estado medioeval. Recordamos al famoso Tweed, que hace varias generaciones tuvo que escapar a la Habana para librarse de Sing-Sing por haber desfalcado al orario de trescientos mil pesos.

"Tweed era un filántropo comparado con los presentes politicastros" —me decía mi mujer. ¡$30.000! Pues eso es nada comparado con los millones desaparecidos en el trabajo de las cloacas de Jamaica".

"Y el pavimentado de Brooklyn"—le respondía yo.

"Esta gente se ha llevado más de cien millones de dólares; dinero del pueblo. Las cloacas el pavimentado, el barrido..."

Pasamos el puente de Williamsburg. Cruzamos a Delancoy street.

"¿Para qué esa horrible verja en el centro de la calle?"—me preguntó mi mujer.

"Un tammanista que no hallaba a quien vendérsela"—le contesté.

Atravesamos el postífero ghette. Mi mujer guiaba. Un gato negro se nos atravesó y no queriendo tirar el carro sobre un anube de rapaces andrajosos ni sobre dos voluminosas matriarcas con grandes pañuelos de cuadros sobre la cabeza, prefirió correr sobre el gato.

"¡Pobre gato"—murmuró mi mujer.

"No lo matastes; tienes que pasarle por encima nueve veces."

"Pues lo dejo a otro motorista, porque lo que soy yo no vuelvo a pasar por esta calle. Solo a un idiota como tú, etc., etc. "Los maridos que acostumbran sacar a sus caras mitades de paseo en auto ya conocerán estos sabrosos diálogos."

EN EL TUNEL

Cruzamos a Broadway a la sombra del almacén de Wanamaker. Entramos al túnel por la entrada en la Calle Grand. Es una plazoleta para cuya construcción fué preciso quitar cincuenta casas. Un policía vende el billete de entrada—cincuenta centavos—y otro policía lo recoge al entrar en el túnel. Dos enormes torres se levantan sobre la boca negra del túnel.

Una carretera que brilla como cristal con dos avenidas bien marcadas, una para carros de poca velocidad y otra para carros ligeros forman la ida a Jersey. La venida es por otro lado. Las luces están escondidas y la carretera está iluminada de modo que es casi tan claro como a la luz del día.

Sobre una acera como a un metro de altura se pasea un policía gesticulándose. Indica a los motoristas que se apresuren. El aire es húmedo, pero no existe mal olor. Creo que el aire es más puro en el túnel que en la Quinta Avenida. Poderosos ventiladores mantienen el aire en acción rápida y los vapores del gas se esfuman así sin dejar vestigios.

Cada carro se mantiene a 25 metros de distancia del que le precede, y todo el mundo corre a una velocidad no menor de 40 kilómetros por hora. En lugares determinados hay descensos para los carros que se accidenten. Un pinchazo, falta de gasolina o descomposición del motor puede arreglarse en estos descensos.

Si no hubiera sabido que por encima de nosotros pasaban millones de toneladas de agua, tal vez un trasatlántico cargado de gente estaría pasando en ese momento por encima de nuestras cabezas—no me hubiera dado cuenta de que viajábamos en un túnel. Pero desgraciadamente lo sabía demasiado. Y este conocimiento me daba una sensación extraña. No era terror, pero era algo muy parecido.

Así fué que cuando ví a corta distancia la luz del sol, sentí una alegría inmensa. ¡Por fin!—exclamé.—¡Por fin!—contestó mi mujer.

Fueron cinco o seis kilómetros solamente: los pasamos a gran velocidad, y sin embargo, nos parecía que habíamos estado un año atravesando el dichoso túnel. Cada sombra en la pared nos había parecido un espectro. El eco de nuestro motor nos parecía que era un derrumbe. Por fin respiramos con tranquilidad. Habíamos salido.

Las calles de Jersey City no eran mucho más suaves que las de Brooklyn y Queena, y del Ghette neoyorkino. Pero después de correr sin rumbo cierto por más de un cuarto de hora llegamos a la carretera de Newark. El cambio en Jersey City desde que se construyó el túnel ha sido grande. Hace varios años éramos vaqueamos en esa ciudad. Hoy nos es desconocida.

Era poco después de medio día cuando llegamos a las afueras de Newark y los Oranges. Teníamos ahora el camino expedito. Solamente un campesino a pie quiso disputarnos el camino. Mi mujer detuvo el motor y lo increpó duramente:

"Ustedes los campesinos sin carro se creen que son los dueños del camino"—le dijo mi mujer.

"Y ustedes los motoristas sin camino se imaginan que son los dueños de los carros"—contestó el vejete airado.

UN TRAGO DE GASOLINA

A las dos de la tarde llegamos a la bella mansión de Barthelmes. Dick estaba con un grupo de amigos en la pradera frente a su casa. Ya era muy tarde para ir a jugar golfo. Pero no era tan tarde que no pudiera probar uno el whiskey del popular actor.

Para acelerar la llegada del trago dije a los presentes que no había licor que yo no conociese.

"Tráiganme una copa de cualquier licor—les dije airosamente— y apuesto a que en seguida digo la marca".

Dick desapareció y al poco rato volvió con una copa. Me la presentó. Me bebí el contenido de un trago.

"¿Qué marca es?"— me preguntó Dick.

"¡Idiota!" ¡Bestia! Pues me has dado gasolina".

"Lo sé—repuso con gran calma al actor,"—pero, ¿qué marca es?"

No Deje de Regalar

Usted puede hacer obsequios, gastando muy poco.. Todos los precios en artículos para regalos (especialidad de la casa) han sido reducidos. Hay cuanto se pueda ocurrir, lo mismo para damas caprichosas que para caballeros displicentes. Hasta las solteronas encuentran artículos que les satisfagan.

"VENECIA"

OBISPO 96 — Teléfono A-3201

ULISES GOMEZ ALFAU

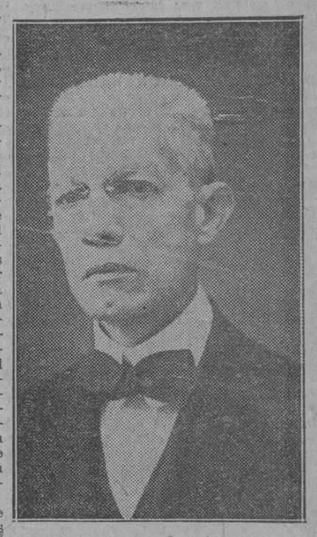

UNO más, que por supremo designio, nos deja.

Uno de los que figuraban en la amable categoría de "decanos", en mérito a la consecuente y dilatada dedicación que consagraron a este DIARIO.

Ulises Gómez Alfau, desdichadamente para nosotros, ha fallecido.

Su labor, siempre celosa con el esmero de su dilecta y refinada mente, propicio siempre al esfuerzo generoso por cuanto fuese avalorar su actuación en el DIARIO DE LA MARINA, quedará para siempre entre nosotros

Entró Gómez Alfau a formar parte del personal de esta casa cuando el periódico se editaba en la calle de San Ignacio, perteneciendo primeramente al Departamento de Administración, en donde su competencia y su probidad se mostraban parejas con su esmero y su interés por la prosperidad del DIARIO DE LA MARINA, ganándose desde el principio la indeclinable estimación que sus excepcionales prendas de carácter y valimiento le hacían granjearse de cuantos le trataban.

Su vocación, sin embargo, se manifestaba asiduamente por las tareas de la Redacción, y a ella pasó algún tiempo después. Entre nosotros fué un meritísimo factor, durante cerca de cuarenta años, en los que supo bien acrecentar el envidiable concepto que disfrutó siempre y que le colocaban entre los más estimados de la casa.

Su larga etapa de colaboración desde el Departamento de Cables, en el que su atildado y siempre pulcro estilo sabía vestir de sencilla corrección la prosa de los despachos no le impedía, de vez en vez y siempre que la ocasión se lo demandaba, avalorar las páginas del DIARIO DE LA MARINA con selectos trabajos de su cultivado espíritu, enriquecido con el fruto de sus continuas lecturas y que le llevaban, por un estímulo tan poderoso como sano a ofrecer su estimable aporte, especialmente, a cuanto hiciese referencia a la pureza y respecto del idioma.

Hombre ejemplarmente laborioso, modelo de puntualidad y seriedad, era una figura que honraba el periodismo y un ejemplo de quien solo sabe ver en este ingrato oficio la religión del deber, aunando a su labor siempre admirable, el rico valor de su ejemplo, para prestigiar la clase y para enorgullecer a la redacción que tenía la dicha de contarle en su seno.

Traicionada su indomable voluntad y su invariable amor al trabajo por invencible dolencia. Gómez Alfau hubo de aceptar la jubilación que le concedió la Empresa del DIARIO DE LA MARINA, recesando en estos últimos tiempos, cuando ya el peligro de muerte marcó un alto a su laboriosidad, dándonos la singular alegría —cada vez que su férrea naturaleza rebasaba el riesgo— de visitar de nuevo esta redacción.

Consciente de su extrema gravedad, el sábado solicitó los auxilios de su Director espiritual R. P. Camarero, quien le asistió hasta sus postreros momentos, administrándole los Santos Oleos. Así confortado, la muerte cerró sus ojos ayer, al véspero, cuando la vida —72 años de existencia ejemplar— de tan estimable caballero marcó su último minuto.

A su atribulada familia, con la que tan íntimamente compartimos duelo que nos es tan propio, hacemos llegar la expresión de nuestra condolencia y la ratificación de nuestro pesar fraterno por la desaparición de tan querido compañero.

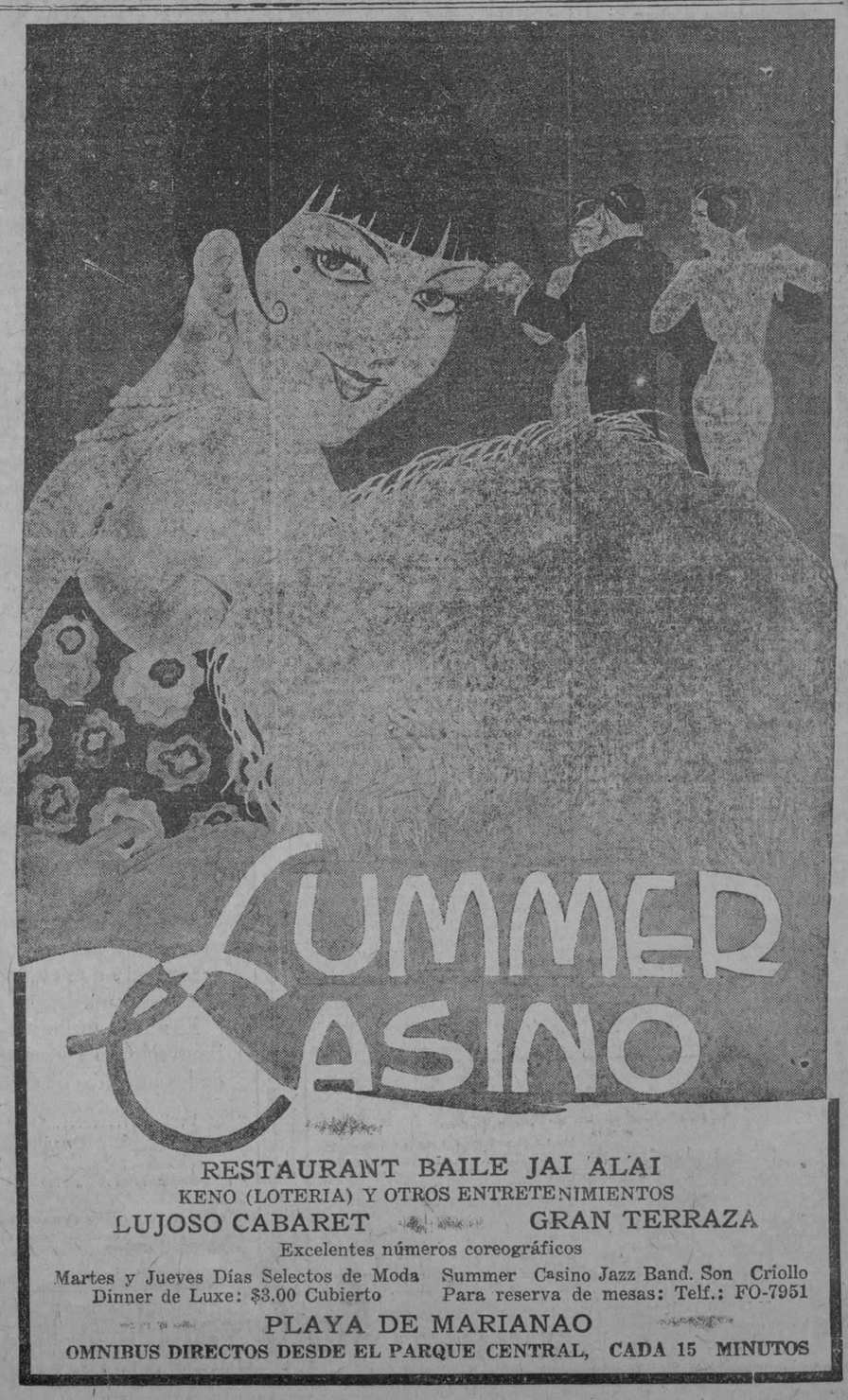

Soy cuidadoso de mi persona

La experiencia me ha enseñado que, usando el Calzado Florsheim puedo estar seguro de su elegancia, de su comodidad y de su duración. Valen seguramente lo que pago por ellos.

De venta en todas las casas donde venden calzado fino. Sírvase escribirnos si no hay agencia en su población.

THE FLORSHEIM SHOE COMPANY
Manufactureros — Establecida en 1892
CHICAGO, ILL., U. S. A.

La fábrica más grande del mundo de calzado fino para caballeros. Busque la marca en el calzado.

X-185

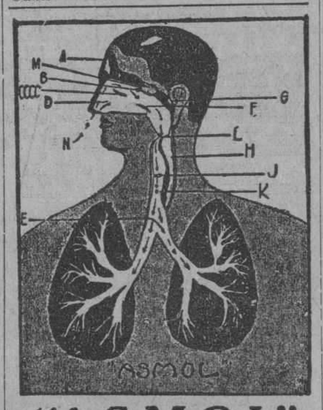

"ASMOL"

Cura su asma porque "ASMOL" ejerce su acción curativa sobre los órganos A, M, B, CCCC, D, N, G, F, L, H, J. K, y E, que son los que intervienen en la respiración.

Preparado en el Laboratorio del doctor Juan B. Nuche, Habana 48, Apartado 1118, Habana.

De venta en todas las Droguerías y Farmacias.

EL ESTREÑIMIENTO LO CURA EL AGUA ESPAÑOLA
CHESALTA
M. CABRERA Y CIA. TELF. A-0342
REMEDIO INFALIBLE. ES AGUA DE MESA MUY AGRADABLE

M.E.C.D. 2016

APARECE FLOTANDO EN BAHIA EL CADAVER DE UN SERENO QUE FUE MUERTO POR SU PROPIO HERMANO

Se supone que para asesinarlo se usó un pedazo de madera en forma triangular.—La víctima tenía el club cogido con ambas manos como en actitud de esquivar los golpes

De nuevo la crónica roja habanera tiene un hecho más de sangre, en el cual y por las declaraciones y apariencias deja entrever un horrible hecho en el cual han figurado como actores principales dos hermanos, uno víctima del otro para quien toda compasión humana se enfría.

La primer denuncia. — En nuestra edición anterior dimos cuenta de la denuncia que ante el oficial de guardia de la Policía del Puerto había hecho Ramón Salazana y Pérez, natural de España, mayor de edad, sereno de la casa de Santamaría y Naya, y vecino de la calle de Muralla esquina a San Ignacio.

En esa denuncia y para que el lector pueda coordinar mejor los hechos, puesto que ya los publicamos, Salazana Pérez declaró que al ir a bordo de la chalana "Angela", propiedad de los señores Santa María y Naya, amarrada a los muros de Cayo Cruz, donde recientemente se cometió otro crimen, se encontró con otro sereno nombrado Teodoro Regueiro, quien le informó que tenía en el interior de dicha embarcación a dos sujetos a quienes había detenido porque habían ido a robar, y que uno de dichos sujetos era su hermano de Teodoro, pidiéndole que no levantara los cuarteles de las bodegas de la chalana hasta que fué a buscar a un tal "Pancho", encargado de la casa, para que viera si faltaba alguna cosa.

Que con posterioridad hizo un recorrido por la chalana, y que al regresar después de haber visto a Teodoro, con el "Pancho" y los dos sujetos, no los halló, procediendo a dar parte para lo que hubiera lugar.

Sospechas. — Necesario es conocer la idiosincrasia de estos hombres dedicados a faenas marineras, para comprender que Salazana Pérez, sabía algo más de lo que declaró a la policía, y que la denuncia era hija de los deseos de evitarse cualquier responsabilidad, pues si él hubiera visto marcharse, bien por tierra, bien por mar, a los cuatro sujetos de referencia, no se hubiera tomado el trabajo de ir a la Estación policíaca a dar el parte.

La policía investiga. — En la tarde del sábado, fué comisionado por el capitán de la policía del puerto señor Ureña, el vigilante Cruz, para que se personara en el domicilio del sereno desaparecido, comprobándose que contra su costumbre no había ido en todo el día a descansar.

Más tarde el propio vigilante fué hasta Cayo Cruz, recogiendo sobre el muro un abrigo color gris, un pedazo de madera en forma triangular, y como de dos pies de largo, y un pedazo de la pierna de un pantalón de hombre, así como una cachucha con sus dos remos de propiedad del sereno desaparecido.

Aparece el cadáver. — Serían la una de la tarde de ayer cuando se recibió en la Estación de la Policía del Puerto un telefonema anunciando que en aguas de la bahía, entre el muelle de Luz y el litoral de Cayo Cruz, había flotando un cadáver.

Inmediatamente se procedió a ir en su busca, siendo conducido a la explanada del 6o. Distrito donde fué reconocido por el médico de guardia del Primer Centro de Socorro, el que certificó que el cadáver presentaba una contusión en forma lineal en la región cigomática derecha y otra en la región dorsal lumbar del mismo lado, sin que pudiera precisar la causa de la muerte.

Vestía el cadáver una chamarreta color azul, pantalón color carmelita y no se le encontró en el vestuario ni documentos ni dinero, habiendo sido remitido al Necrocomio, a la disposición del juez de Instrucción de la Primera Sección que conoce de la primitiva denuncia, y a quien se le dará cuenta en la mañana de hoy, del hallazgo.

Identificado. — Presente el blanco Agustín Balseiro y López, natural de España, mayor de edad, soltero y vecino de Sol número 4, declaró que reconoce en el cadáver al individuo Teodoro Regueiro y Pereira, natural de España, de treinta y cuatro años de edad, de estado soltero, sereno de la casa de Santamaría y vecino de San Ignacio número 138, ignorando todo lo relacionado con su muerte.

Las deducciones. — La policía del puerto está intrigada por este hecho en el que se ve un horrible crimen, puesto que el Salazana Pérez declaró que vió a los cuatro individuos, el sereno asesinado, al tal Pancho y a los dos detenidos, uno de los cuales era hermano del muerto, y que al hacer un recorrido por la chalana, esas embarcaciones son planas y su largo puede ser de treinta metros por diez de ancho, lo que indica que aunque estuviera cargada, si el declarante por estar en el lado opuesto, no pudiera ver la lucha que sostuvieron los protagonistas del drama, no podía dejar de percibir un grito o un quejido, o sencillamente el ruido producido por un cuerpo humano al caer al mar, ninguno de cuyos particulares ha relatado Salazana, ni a la policía ni al juez.

Cómo apareció el cadáver. — Al ser recogido el cadáver del sereno Teodoro, éste tenía su club o bastón de defensa, cogido con ambas manos y por sus extremos, como si en esa actitud pretendiera defenderse de las acometidas que le hicieron tratando de librar la cabeza hasta que el bastón o club, que era de madera blanda y redondeado por el propio portador, seguramente con una cuchilla, quedó roto por ambos extremos, en cuyos momentos recibió la contusión lineal que presenta el cadáver en el pómulo derecho, quedando posiblemente sin sentido y cayendo al mar no sin antes dar con su región lumbar contra el costado de la chalana y de ahí la otra contusión.

Consumado el hecho, el autor material, y los testigos presenciales, que no pueden ser otros que el tal Pancho, y el otro detenido, se dieron a la fuga bien utilizando una embarcación para desembarcar por el muelle de Luz, bien saltando al muro de Cayo Cruz, yendo por Regla o Hacendados hacia cualquier lugar de la ciudad.

Las investigaciones. — Seguramente que nuestros más afamados policías, intervendrán en el esclarecimiento de este hecho terrible en que según lógica deducción el autor material del crimen bien puede ser el propio hermano de la víctima, quien, desposeído de todo sentimiento filial y atento a la rencorosa acción criminal de sus instintos, descargó sobre su hermano el brazo armado para privarlo de la vida al no consentirle que robara lo que custodiaba.

La duda. — Si por el contrario, han desaparecido, fueron víctimas otros han sido los hechos y también el hermano y el tal Pancho, que del que resultaría entonces el único victimario, sus cadáveres serán devueltos por el mar, como lo fué el del infortunado Gregorio.

No ha sido visto el hermano. — La policía ha estado buscando al hermano de Teodoro, que se llama Angel y es más joven que el sereno asesinado.

Angel acostumbraba todas las tardes ir al café La Llave, sito en la Alameda de Paula, y desde hace dos días no va por dicho lugar.

Polizón frustrado — Antonio Danes y López, español y vecino de Muralla número 38, fué arrestado a bordo del vapor americano "Schawnee", porque de acuerdo con el tripulante de dicho barco, José Mosquera Vázquez, que también fué arrestado, trató de ir a los Estados Unidos como polizón.

Azúcar en tránsito. — El único barco de travesía que arribó ayer a nuestro puerto fué el de bandera americana "Lake Faiport", que conduce un cargamento de azúcar para los Estados Unidos y cuyo cargamento procede de Aguadilla, Puerto Rico.

Barcos que se esperan. — Los siguientes barcos se esperan:

En el día de hoy el francés Niágara, de Havre y escalas, con carga general y pasajeros.

El americano Cartago, de Nueva Orleans, con carga general y pasajeros.

El americano Havana, de Nueva York, con carga general y pasajeros para la Habana y de tránsito para puertos mejicanos del Golfo.

El americano President Harrison, de Nueva York, con carga general y pasajeros en tránsito para San Francisco de California, puertos asiáticos y europeos.

El vapor inglés San Benito, de Boston, con carga.

El vapor americano Pacific, de Nueva Orleans.

El hondureño Granada, de Nueva Orleans y el americano Cuba, de Tampa y Key West, con carga general y pasajeros.

Mañana llegarán el Siboney, de Nueva York, y el Governor Cobb, de Key West, ambos con carga y pasajeros.

Pasado mañana el México, de Tampico, Veracruz y Progreso, con carga y pasajeros para la Habana y en tránsito para Nueva York, y el vapor francés Lafayette, de Havre y escalas en puertos del Norte de España con carga y pasajeros.

Además, los vapores americanos Schwnee, de Nueva York, el día 29 con pasajeros; el Mathilda, de los Estados Unidos, con carbón; el E. R. Kemp, de los Estados Unidos con cargamento de gasolina; el Gaud, de Amberes y escalas con carga general; el Río Azul, de Estados Unidos; el Dania, de Nueva York; el Haerthpark, de Norfolk y además los de turno de la Flota Blanca.

SE PRESENTO EL HERMANO DEL SERENO

Poco antes de las seis de la tarde de ayer, se presentó en la Estación de la Policía del Puerto, y ante el oficial de guardia, Teniente Corrales, un individuo quien dijo era Angel Regueira y Pereira, natural de España, de 28 años de edad, soltero marinero y vecino de San Lázaro 354 quien resulta hermano del sereno que ha sido asesinado en Cayo Cruz y sobre cuyo hermano recaen sospechas de ser el autor, o cómplice de la muerte de dicho sereno.

Interrogado Angel, dijo que efectivamente en la noche del pasado viernes se dirigió por la carretera de Luyanó hasta ganar por terreno de los polvorines a Cayo Cruz en compañía de un amigo que solo conoce por Sousa con la idea de tomar de manos de su hermano unos documentos, y además pernoctar en las chalanas que él custodiaba lo que hicieron, saliendo en las primeras horas del día del sábado por el mismo sitio hacia la Habana.

Que con respecto a la muerte de su hermano, dice que se enteró de la misma ayer, y que él cree que el autor de la muerte lo ha sido el otro sereno Ramón Sarazna, porque él sabe que constantemente tenían pendencias y discusiones, estimando que todo lo declarado por Sarazna, en su primitiva declaración o sea cuando dió cuenta de la desaparición de su hermano, es una coartada para librarse del castigo que le impondrán por su acción.

En vista de las manifestaciones de Angel Regueiras, se han dado órdenes para detener a Sarazna y ayer no obstante sus protestas de inocencia, Angel fué remitido al vivac por todo el tiempo que señala la ley y a la disposición del Juez de Instrucción que conoce del hecho.

Denuncia de hurto.—Joaquín López Guri, chauffeur del auto 17831 y vecino de C. Arango 38, denunció que mientras entraba en su domicilio dejando su auto a la puerta, le hurtaron la tapa del radiador, consistente en un termómetro de dos alas, que aprecia en $9. No sospechando quien pueda ser el autor del hurto.

BURLA BURLANDO

LO QUE DICEN LOS VIAJEROS

LLEGO el vapor procedente de España y acudí al muelle a darle la bienvenida a un viejo amigo. Además del amigo me encontré con una multitud de conocidos que no esperaba. A las preguntas sacramentales de ¿cómo te fué por allá?, ¿cómo anda aquello?, recibí una grande y pintoresca variedad de respuestas e impresiones de las que he tomado ligera pero fidedigna nota, y que ahora me viene de perilla para la confección de este artículo de rigurosa actualidad.

—¿Qué me cuentas de la situación de España, Manín?

—Que lo mejor que tiene es lo mala que se está poniendo, como dijo una vez un prohombre, de las cosas de por acá. Aquello está para dar un estallido a la hora menos pensada. Primo de Rivera es un fantoche y Alfonsito la primera calamidad nacional. Por fortuna todavía quedan muchos buenos patriotas que allá en Francia trabajan heroicamente para armar la gorda que no ha de dejar títere con cabeza monárquica, si es que esos títeres tienen cabeza. Antes de un año tendremos república en España, y puede que bajo la presidencia de Unamuno...

No hay que añadir una palabra más sobre la causa de que Manín encuentre tan negra la situación de España.

—¿Y usted, amigo Sánchez, qué me cuenta de por allá?

—Que España nunca estuvo mejor que ahora. Hay orden y respeto y prosperidad en todo. El Directorio es una bendición y don Alfonsito es cada día más querido por el pueblo. La terminación de la guerra de Marruecos con la completa victoria de nuestras armas ha sido la acción más grande y más hermosa del actual gobierno de España. No hay para qué decir lo que la Monarquía ha ganado con esto, a despecho de los hojalateros que fuera de España y puestos en salvo se entretienen en ladrar a la luna...

Confieso que la información de Sánchez, a pesar de su cargazón de optimismo, me alivió bastante de la impresión amarga que me había dejado la de Manín.

—¡Hombre! ¿Tú por la América Matalobos?

—Sí, señor, me he embarcado para acá porque en España no se puede vivir. Allí no hay libertad de palabra, ni de pensamiento, ni de cocido... Quise publicar un periódico independiente y al primer artículo que escribí contra el clero me vino una amonestación; el segundo, que fué en defensa de Lenine, me trajo un aviso que me pareció un manoplazo... Sobre las consecuencias del tercero, que fué contra el militarismo, no me dieron tiempo para enterarme... Pero yo le juro que esto no ha de quedar así. Aquí vengo a la libre América a denunciar las infamias de Primo de Rivera y las memeces de...

Una carretilla cargada de baules y maletas se nos atravesó en medio, lo que me impidió oir el resto de la arenga de Matalobos.

—¿Qué tal te fué por España, Ferreiro?

—A mí tan ricamente como les va a todos los hombres de bien que viven de su trabajo o de sus rentas, y no se meten a pedir cotufas en el golfo. El que no aspira a vivir del presupuesto, ni del escándalo, ni del libelo, ni de influencias, ni de la pistola, ni de la ganzúa, puede andar tranquilo por toda España, sin que nadie le moleste, y como en el mejor de los mundos posibles...

Casi embelesado me encontraba oyendo las gratas noticias de Ferreiro cuando se me acercó un sujeto a quien conocí en Madrid, el cual me informó de la causa de su venida, en estos términos:

—Por causa de aquel enorme calabacín que se llama Primo de Rivera perdí mi empleo de secretario del Ayuntamiento de Valdetopos. Todo va mal. La agricultura, languidece; el comercio, en ruinas; la industria, en la miseria; el espadón, sobre todas las cabezas; el ejército, putrefacto; el gobierno, putrefacto; el pueblo, putrefacto... ¿Y todo sabes por qué? Porque en España sólo los imbéciles prosperan; en cambio los hombres de mérito...

Llámase este individuo Lechuza por mal nombre, y como se ve, aunque Primo de Rivera no hubiese hecho hasta ahora más que acabar con este sujeto, habría que alabarlo.

—Querido, Martínez! ¿A qué vienes al Nuevo Mundo?

—A ver si lo reconquisto. Traigo la representación de varias fábricas de conservas alimenticias y de algunos cosecheros de vinos y de aceites. Lo mejor del mundo, compadre, y espero hacer por aquí grandes negocios, porque a nadie se le cierran las puertas cuando ofrece cosas de substancia. No me preguntes de política. Todo irá bien por allá si ayudamos a Primo de Rivera, o al que sea, con buena voluntad. Eso es lo que hace falta: que unos españoles se dediquen a producir y otros, como yo, a llevar lo producido por todo el mundo. Todo lo demás vendrá por su propio peso... Vaya, adiós.

Abracé a Martínez con verdadero cariño como si abrazase en él a la España progresiva y emprendedora. Al retirarme todavía pude oir unas cuantas opiniones que hubieran acabado por convertir mi cerebro en una olla de grillos si no me hubiese hecho cargo del humor y la calidad de los que las emitían.

—Toda la culpa de los males de España, — aseguraba un catalán — la tiene el egoismo y la ignorancia de Castilla.

—Lo único que demora el resurgimiento de España, — replicaba un castellano — es el espíritu levantisco, orgulloso y petulante de Cataluña.

—Hay otra rémora mayor — añadió un tercero — que estorba la buena marcha de España por la vía del progreso, y es el auge que está volviendo a tomar allá el clericalismo... Dígalo sinó el nombre que le pusieron al "iroplano" de Iglesias y Jiménez... ¡Jesús del Gran Poder!... Eso fué lo que los "saló".

—Sin embargo, — me atreví a replicar al clerófobo — el aeroplano de Lindbergh llevaba también un nombre santo: **El Espíritu de San Luis**...

—¡Ya, ya!... Pero el yanqui tuvo buen cuidado de llevar consigo un gato mascota que fué el que le quitó la "salación"...

Resultando: que tantas encontradas opiniones de los viajeros que llegan de España viene a confirmar una vez más el viejo refrán que dice: "Cada uno habla de la feria según le va en ella". Contando con esto y con el particular humor o interés de cada quisque, lo mejor es prestar a todos oidos de mercader y poner los ojos en la verdad única; y es la de que España está avanzando con paso lento, pero firme, hacia un porvenir digno de su pasado.

M. Alvarez MARRON.

DESCUBIERTO EL INTENTO DE FUGA DE DOS PENADOS

Comenzaban a abrir un boquete en la pared que comunica la cárcel con la casa del mayordomo

Ayer fué descubierto un intento de fuga de dos presos de la Cárcel, que trataban de abrirse paso, por la Mayordomía, para lo cual se introdujeron en el departamento en el que se guarda la pintura para dar lechadas, y con un martillo y un cincel; rompían la parte que comunican con la mayordomía, para abrir un boquete, y huir de allí.

Desde hace días el Mayordomo Sr. Borroto, notaba ruidos en su domicilio, pero no le dió importancia al hecho. Al continuar esos ruidos avisó al Alcaide y se puso en acecho, para descubrir el origen del ruido, y en unión del Escolta E. Castillón se dirigió al departamento en que se guardan las pinturas viendo que había sido violentado el candado de la puerta y dentro se hallaban los penados Federico Caballero Lubian y Horacio Escalante González, con martillo y cincel, tratando de abrir un boquete en la pared que comunica el departamento citado con las habitaciones de Mayordomía. Detenidos y quitadas las herramientas fueron conducidos al departamento de castigo, dándose cuenta del hecho al juez de guardia diurna ayer doctor Morales de Instrucción de la Sección Segunda.

De no haber sido descubiertos, pronto hubieran abierto hueco suficiente para poder pasar a la casa del Mayordomo Sr. Borroto.

UNDERWOOD & UNDERWOOD, N. Y.

Mrs. Henry Ford

Una sonrisa feliz

. . es la de la señora del famoso millonario fabricante de automóviles Henry Ford, al ver en Londres, ciudad que se encuentra visitando en la actualidad, el número de "arañitas" de nuevo tipo que fabrica su marido, y que corren por las calles de aquella urbe

Denuncia de hurto.—María Elena González, vecina de 14 número 173, denunció que en el día de ayer entregó las llaves de los altos de la casa que ocupa que se encuentra desalquilada a un individuo para que la viera, y después que se fué éste, notó la falta de varias llaves de paso de agua.

SE AHORCO UN DEMENTE QUE SE HALLABA RECLUIDO EN LA CASA DE SALUD DEL "DEPENDIENTES"

El Secretario del Consulado de los Estados Unidos en Matanzas fué detenido por falsificar la firma del vicecónsul.—Al frenar un auto resulta lesionada una pasajera

El demente Luis Díaz Pacheco, vecino de Indio 34 que desde hace tiempo se encontraba recluido en la casa de salud Purísima Concepción de la Asociación de Dependientes, por haber perdido la razón, se ahorcó ayer mañana, colgándose de la sábana de la cama que amarró a la baranda de la misma.

SECRETARIO DE UN CONSULADO DETENIDO

Fué presentado ayer al juez de Insfrucción de la Sección Segunda de Guardia diurna, el señor Ricardo Montero, secretario del Consulado de los Estados Unidos en Matanzas.

A este detenido se le acusa de haber falsificado la firma del Vicecónsul en Matanzas Mr. Stewart en el pasaporte del húngaro Julio Zabo que trató de embarcar por la Pan America Airway Sevicepra Estados Unidos con un pasaporte falso y que por investigaciones que practicó la Secreta se supo que el Cónsul no había autorizado ese pasaporte que tenía una nota de Montero recomendándolo.

AL FRENAR UN AUTO RESULTO LESIONADA UNA PASAJERA

Al frenar violentamente el auto 1279, la señora Gracia S. Dejane, que lo conducía por 10 de Octubre, cerca de la iglesia de Jesús del Monte, resultó contusionada en la cabeza la señora Agnes D. Barning, de los Estados Unidos, madre de la señora de Dejane.

Esta frenó creyendo que iba a chocar con otro auto que iba en dirección contraria a la suya.

SE LLEVARON EL DINERO

Denunció a la Policía la señora Rogelia García Hernández, que reside en Néstor Sardiñas 94, que del escaparate le sustrajeron mientras dormía una bolsa de crochet que contenía 76 pesos. Supone que su esposo al salir dejara abierta la puerta del fondo, por la que penetró el ladrón.

TRATARON DE ROBAR

En la casa Josefina 32, domicilio del señor Armando Pérez Núñez, trataron de robar violentando dos balaustres de una ventana. No se llevaron nada.

AMENAZAS DE MUERTE

El señor Pedro Sierra Sánchez, vecino de Amistad 94, denunció a la Policía que dos individuos que siempre ve en la cuña automóvil 43910, le han amenazado repetidas veces de muerte por tener él relaciones con la señorita Ana Rosa Perdomo. Todas las veces que ha sido amenazado de muerte, si no termina esas relaciones, lo ha sido en Amistad y Dragones.

Abandono de domicilio.—Julia Macías, vecina de M. Gómez 421, denunció que su legítimo esposo Manuel Martínez Echevarría, ha abandonado el domicilio conyugal sin dar le explicación alguna.

PARA SUS ANUNCIOS
INFORMESE CON
HIGINIO GARCIA Y GARCIA
DOMINGUEZ, 7 CERRO. TELEFONO: A-3176

Westclox

El Pocket Ben—fuerte y bien presentado

EL reloj de bolsillo Pocket Ben se hace en la misma fábrica que el Big Ben y los demás Westclox, tan bien conocidos.

En todas partes, hombres y muchachos han encontrado que el Pocket Ben marca la hora con exactitud.

El nuevo estilo no dejará de causar buena impresión, lo mismo que su solidez y lo claro de los números de su esfera.

Big Ben	$4.00	Buenos Dias B.	$2.25
Big Ben Luminoso	$5.00	Blue Bird Luminoso	$3.00
Baby Ben	$4.00	Buenos Dias C.	$2.75
Baby Ben Luminoso	$5.00	Sleep-Meter Luminoso	$3.75
Buenos Dias A.	$1.75	Pocket Ben	$1.75
Pocket Ben Luminoso	$2.75		

WESTERN CLOCK COMPANY, LA SALLE, ILLINOIS, E. U. A.
Fabricantes de *Westclox*: Big Ben, Baby Ben, Pocket Ben, Buenos Dias

161

SUSCRIBASE AL "DIARIO DE LA MARINA"

I. VILLARREAL

TALLER DE REPARACIONES, NIQUELADO Y CILINDROS DE GOMA. — REPARAMOS TODA CLASE DE MAQUINAS DE ESCRIBIR Y DE SUMAR.

Máquinas de escribir y de sumar, nuevas y reconstruídas de las mejores marcas.

Efectos de escritorio en general, sellos de goma.

TELEFONO A-5529.
HABANA, 122 y 124.
HABANA.

EQUIPAJES
EL MAYOR SURTIDO
Y LOS MEJORES PRECIOS

La extensa variedad de nuestros equipajes que importamos directamente de las principales fábricas, y de todas calidades, nos permite ofrecer al público la mejor mercancía al menor precio.

Visite nuestro Almacen antes de comprar en otro.

"EL PENSAMIENTO"
Sucesion de C. B. Zetina
Prado y Monte — Habana — Telefono A-3726

ESCOBAR 78 A-6061

M.E.C.D. 2016

DEFUNCIONES OCURRIDAS AYER EN LA HABANA

Alfredo Rodríguez, raza blanca, 38 años, Covadonga, apendicitis supurada.

René Gabriel Díaz, raza blanca, 3 meses, Infanta 47, atrepsia.

Elena Vidal, raza blanca, 18 años, Santiago 23, tuberculosis pulmonar.

Carmen Acosta, raza blanca, 97 años, Moreno 7, arterio esclerosis.

Mercedes Santana, raza blanca, 17 años, Zanja 128, nefritis crónica.

Dionisio B. Miranda, raza mestiza, 2 meses, San Quintín y Santa Lutgarda, gastro-enteritis.

Carlos Fernández, raza blanca, 37 años, Hospital C. García, tuberculosis pulmonar.

Valerio Perdomo, raza blanca, Hospital C. García, cirrosis hepática.

Manuel Pita, raza blanca, 28 años, Hospital C. García, tuberculosis pulmonar.

Justo Pellicer, raza blanca, 70 años, Hospital C. García, colitis.

Angel Martínez, raza blanca, Hospital C. García, úlcera de la pierna.

Rosalía Rodríguez, raza blanca, 35 años, Hospital Mercedes, apendicitis aguda.

Agustín Mesa, raza blanca, 2 años, Hospital Mercedes, meningitis.

Marta Rodríguez, raza blanca, 4 años, Pocito 38, infección intestinal.

José Ignacio Santa María, raza blanca, Cerro 440, nefritis aguda.

Josefa Rego, raza blanca, 45 años, Pasaje 26, homicidio por instrumento punzante.

Valeriano Guzmán, raza mestiza, 44 años, Hospital C. García, traumatismo por aplastamiento.

Consuelo Rivero, raza blanca, 12 años, Hospital C. García, traumatismo por aplastamiento.

Víctor M. Cáceres, raza blanca, 25 años, Covadonga, osteosarcoma de la cadera.

María T. González, raza blanca, Pamplona 6, mal de Bright.

Adela García, raza blanca, 55 años, Reina 49, insuficiencia aórtica.

Emiliano Sotomayor, raza negra, 27 años, Camagüey, S. Julián, bronco-neumonía.

Jesús Pérez, raza negra, 3 días, Prensa y Cañas, persistencia del agujero botal.

José Valdés Tejón, raza mestiza, Herrera 25, septicemia.

Luis Díaz, raza blanca, 35 años, Quinta de Dependientes, suicidio por suspensión.

Consuelo Quintana, raza mestiza, 19 años, Cerro 440, nefritis crónica.

Victorina Sánchez, raza blanca, 30 años, Manrique 70, apendicitis pelviana.

CARLOS MARISTANY

Desde hace varios días se encuentra de nuevo entre nosotros, después de pasar una larga temporada en los Estados Unidos, el joven Carlos Maristany, el Consul en la Habana de los players matanceros y ex-Delegado del team de los rojos del Habana. Viene muy bien de salud el amigo y dominando casi a la perfección el odioma de Shakespeare.

Celebramos su regreso y le deseamos muchos triunfos en su nuevo empleo.

Milagros FLORES

El Jardín de la Aristocracia

salón de exhibición

prado 11

A-0694 A-9694

EL MATADOR DE DON JOSE CANO PIDE AMNISTIA

Desestimada la petición que hizo ante la Audiencia, apeló ante el Supremo

Hace algunas semanas que en la Sala Tercera de lo Criminal de la Audiencia se presentó un recurso suscrito por Lázaro Jacobo Abdoo, (a) "El Turquito", condenado a la pena de muerte, de la que fué indultado por la de cadena perpetua, y autor del asesinato de Don José Cano, hecho que en su época causó una extraordinaria sensación en nuestra sociedad, especialmente en nuestros círculos políticos.

"El Turquito" cumple su pena en la cárcel de la Habana y lleva preso unos tres años.

En su recurso Jacobo Abdoo afirmaba que le alcanzaban los beneficios de la Ley de Amnistía últimamente dictada a los que hubieran cometidos delitos de sangre y de otro género teniendo como móvil la pasión política, fundándose precisamente en las manifestaciones que en el sumario y en el juicio oral, hicieran sus acusadores, que declararon que por rivalidades y venganzas de carácter político se había cometido el crimen del señor Cano.

Se opusieron a la concesión de esta amnistía, en nombre de la madre de Cano, señora Caridad Guzmán viuda de Cano, el Procurador Benito Alonso y el doctor Manuel Castellano. Y en la tarde del sábado la Audiencia denegó la amnistía al "Turquito". Este ha establecido apelación para ante el Tribunal Supremo, ante cuyo tribunal reproduce las mismas argumentaciones que adujo al dirigirse a la Sala que lo condenó a muerte.

FRANCISCO NETHOL

Víctima de una cruel dolencia y sorprendiendo a todos sus amigos, ha dejado de existir en esta ciudad el señor Francisco Nethol, laboriosísimo y competente empleado que durante muchos años ocupó un elevado cargo en el Banco del Comercio, siendo estimadísimo por su probidad y su honradez, así como por sus bellas dotes de carácter.

Descanse en paz y reciban sus familiares nuestro más sentido pésame.

HABANERAS

HOY

SANTOS DEL DIA

Felicitaciones.

Son hoy para las Eloisas.

Y son también para los Guillermos, las Guillerminas y los que llevan los nombres de Orosia, de Eloy y de Eva.

Orosia.

Sólo una que saludar.

Es Orosia Figueras, la joven, bella y distinguida señora del importante hacendado Saturnino Parajón.

De las Eloisas y las Guillerminas, por el contrario, hay en nuestra sociedad un grupo numeroso.

Entre las primeras, la que pasará el santo más triste de su vida, mi buena y muy querida amiga Eloisa Saladrigas, viuda del inolvidable Juanillo Montalvo.

Pláceme saludar en término preferente a una dama que goza en esta sociedad de altas consideraciones, que es Eloisa Febles, distinguida esposa del querido doctor Dámaso Pasalodos.

Es el santo también de la menor de sus hijas, Eloisita Pasalodos, la bella señora de Godoy.

Cuéntanse entre las Eloisas que celebran hoy su santo las distinguidas damas Eloisa Giquel de Maragliano, Eloisa Faes de Sánchez y Eloisa Segrera de Gastón.

Eloisa Castroverde de Bernal.

Eloisa Garabito.

Eloisa Jiménez Lera, distinguida esposa del tocayo, y compañero de redación muy querido, Enrique Torrent.

Eloisa Ulacia de Hernández.

Gentilísima.

Y una señora más, joven y bella, **Mignon** Montalvo de Suárez Murias.

Guillermina.

Un grupo de señoras.

Primeramente, Mina Altuzarra, la joven esposa del doctor Andrés Pérez Chaumont.

Muy intersante Mina.

Airosa y gentilísima.

Con ocasión de su santo recibirá todo género de congratulaciones por parte de sus numerosas amistades de la sociedad habanera.

La señora de Gómez Mena, la elegante Guillermina García Montes, de la que tengo encargo de hacer público qpe no recibe por estar haciendo sus preparativos de viaje.

Embarca el sábado.

Con dirección a Europa.

Willy Fernández Travieso, la joven y bella señora de González Fantony, quien lo celebrará con su hijita Willyta, linda niña, de seis años de edad.

Guillermina Zaldo viuda de Morales, Guillermina Castellanos de de Hourcades y Guillermina Barreras viuda de Reyes Gavilán.

Guillermina Pérez Fernández, gentil esposa del abogado Fernando Busto, Guillermina de los Reyes Gavilán, la bella señora de Brú y Guillermina Sánchez Manduley, la linda Mina, que acaba de cumplir el primer año de su boda con el joven Martínez Durán.

Guillermina Ramírez de Salmerón y Guillermina Gallardo de García Mendoza.

Señoritas.

Eloisas y Guillerminas.

En término preferente, Eloisa Fernández Travieso, la espiritual y muy graciosa Eloisa, que está despidiéndose de sus amistades por embarcar en plazo muy próximo para Europa.

En la festividad de las Eloisas celebra su santo una encantadora señorita Zula del Castillo, hija del coronel Rafael del Castillo, pundonoroso Jefe del Sexto Distrito Militar.

Recibirá por la tarde.

De cinco a siete.

Guillermina Schmeil, muy graciosa, muy delicada y muy bonita

Guillermina Varona.

Linda jovencita.

Eloisa Rodríguez Gutiérrez, la gentil Eloisa, de la que tengo encargo de comunicar a sus amigas que no recibe.

Guillermina Salas.

Encantadora!

Guillermina Méndez Balboa.

Muy graciosa.

Eloisa Masnata, Eloisa Arias y Eloisa Rodríguez Méndez.

Guillermina Domínguez Roldán, lindísima señorita, expresión suprema de la gracia y la simpatía.

No recibirá.

Lo que traslado a sus amigas.

Y una amiga de mi mejor estimación, la doctora Guillermina Portela, ilustrada profesora de la Escuela Normal de Maestras.

Entre las Evas.

Eva García de León.

La interesante Eva Rodríguez Adán, esposa del doctor Fernández Soto, especialista de alta reputación.

Eva Cacho Negrete.

Evangelina Santos Toledo, bella y gentil profesora de Instrucción Pública.

La linda Eva de la Moneda.

Del grupo que antecede, Evangelina de la Llera, que celebró en la fecha de ayer el primer año de su matrimonio con el joven Oscar Sánchez Govin.

Y la bella y muy graciosa señorita Eva de la Vega y Elosúa, hija amantísima del señor Gasón A. de la Vega, competente funcionario de la Secretaría de Instrucción Pública y Bellas Artes.

En su residencia del quartier de la Víbora, se verá muy agasajada la encantadora Eva.

Recibirá por la tarde.

Sin fiesta.

A ello se opone el luto que guarda por un reciente duelo de familia.

Entre los Guillermos, un caballero de alta representación social, el señor Guillermo de Zaldo, al que felicito especialmente.

El doctor Guillermo Patterson, Ministro de Cuba en Inglaterra, que se encuentra en estos momentos entre nosotros en uso de licencia.

Guillermo Lawton.

Guillermo del Monte.

Amigos los dos de mi mejor afecto para los que deseo las mayores felicidades.

El Juez Guillermo del Cristo.

El doctor Guillermo Portela.

Los doctores Guillermo Rosado, Guillermo Gutiérrez O'Farrill, Guillermo López Rovirosa y Guillermo Salazar.

Guillermo de Zaldo y Castro, distinguido caballero, perteneciente a nuestra mejor sociedad.

El doctor Guillermo Díaz, antiguo y distinguido amigo, a quien felicito cordialmente.

Guillermo Merry, Guillermo García Tuñón, Guillermo González Arocha, Guillermo Fernández de Castro, Guillermo Aguilera, Guillermo Ruiz, Guillermo Santa Cruz y Guillermo Valdés.

Guillermo Quintana, del **Cerro Athletic Club**, al que mando una afectuosa felicitación.

Guillermo Salas, nombre que está asociado al de una de nuestras más importantes joyerías, la de los hermanos Salas, en el **boulevard** de San Rafael.

El señor Guillermo R. Martínez y su hijo, el joven Guillermo Martínez Márquez, culto e inteligente escritor.

Guillermo Herrera, popular repórter de **El País**, que es un compañero excelente, muy querido de todos en el periodismo.

Guillermo Villalba.

Willy Lawton.

El distinguido doctor Guillermo Alonso Pujol y su hijo Guillermito, un niño graciosísimo, de seis años de edad.

Guillermo Fernández, de la famosa Casa Ulloa, al que llegarán estas líneas con mi felicitación.

Y el único Eloy, el caballero tan querido en esta sociedad, de la que es figura saliente y muy simpática, señor Eloy Martínez, Cónsul General de Checoeslovaquia en la Habana.

¡A todos, felicidades!

Continúa en la pág. SIETE

Para que los **JUANES Y JUANAS** celebren su onomástico, tiene **CUBA-CATALUÑA** los más ricos Helados, Dulces y Bocadillos

Nuestros Cakes artísticos constituyen el más fino obsequio.

GALIANO CASI ESQUINA A SAN JOSE

TELEFONOS A-3918 y M-2349

8235 2dl. 23

LESIONADOS CASUALES

Francisco Dueñas Martínez, de 19 años, de la raza de color, cocinero del Hospital Calixto García, fué asistido en el mismo de una herida con pérdida de la primera falange en el dedo medio izquierdo que se causó picando carne en la cocina de dicho Hospital.

—Luis Sicre Fuentes, de 9 años y vecino de Prensa 58, fué asistido de la fractura del radio derecho que sufrió al caerse jugando en el patio de su casa.

—En el Quinto Centro fué asistida la señorita Manuela Martínez Nodarse, de 16 años, vecina de J número 214, que se fracturó la clavícula derecha al caerse en la acera de su domicilio.

—Al caerse en el batey del Central S. Ramón en el Mariel, se fracturó el muslo derecho el menor Florencio Martínez, de 9 años; fué asistido en el Hospital Calixto García.

—Al caerse de un sillón en su domicilio Estrella 3, Reparto Guasimal, el menor Gerardo Valdés Rey, de tres años de edad, sufrió contusiones en la cabeza de las que fué asistido en el Centro de Socorro de Arroyo Apolo.

—En el mismo Centro fué asistido de la fractura de la tibia izquierda, Emilio Hernández Valdés, vecino de Calixto García y Santa Clara en Arroyo Apolo, que se cayó del caballo que montaba en el callejón "La Güinera".

—Estando bañando a su hijito, Pablo González de la Peña, de 18 meses de edad, la señora María González de la Peña, vecina de Dr. Núñez 37, el niño se agarró a un fogón que estaba al lado de la silla, y se viró, cayendo sobre el pobre niño los carbones encendidos que le causaron quemaduras en el pecho, abdómen y brazo izquierdo. Fué asistido en el primer centro de socorro.

El niño Bienvenido Pérez Díaz, de 3 años y que reside en San José 93, cogió del suelo las pastillas de "Bristol", ingiriendo una de ellas, sufriendo una grave intoxicación de la que fué asistido en el segundo centro de socorro.

GRANDES ALMACENES *Fin de Siglo*

VESTIDOS PARA NIÑAS

TODAS LAS DAMAS QUE YA HAN TENIDO OCASION DE VER LA NUEVA COLECCION DE VESTIDOS DE VERANO PARA NIÑAS, IMPORTADA POR **FIN DE SIGLO**, ESTAN ACORDES EN QUE NO ES POSIBLE SUPERAR LA ENCANTADORA GRACIA INFANTIL NI LA PRIMOROSA CONFECCION DE ESTOS PEQUEÑOS MODELITOS... Y USTED LES DARA LA RAZON!

Los precios no pueden ser más moderados:

A $3.25 El delicioso modelito de la izquierda, logrado en fino Warandol de puro Hilo, fresa, rosa, azul pastel, verde o amarillo, con primorosos adornos de trencillas. Tallas: 3 a 5 años.

A $2.25 El no menos encantador modelito de la derecha, para niñas de 2 a 6 años, es de magnífico Opal blanco, rosa, azul o amarillo, con infantiles bordados en colores y de muy gracioso estilo.

Otros Modelos Muy Atractivos Recibidos

A $4.75: Vestidos de Warandol de puro Lino para jovencitas. Los hay en rosa, azul, verde, salmón, con bonitos adornos de trencillas blancas.

A 70 centavos: Vestidos de Voile en los colores rosa, salmón, azul, blanco y naranja, con caprichosos bordados y festones. Para niñas de 2 a 5 años.

A $0.95

Lindos vestidos de fino Voile, en naranja, rosa, azul o blanco con preciosos bordados y bieses en colores contrastantes. Tallas: 2 a 5 años.

JUEGOS DE VESTIDO Y SOMBRERO ESTAMPADOS EN TELAS DE EXQUISITO GUSTO, PARA NIÑAS

Tallas: 3 a 9 años.

DESDE $5.50

VEA NUESTRO INMENSO SURTIDO EN TRAJES Y ACCESORIOS PARA LOS BAÑOS DE MAR, PARA NIÑOS DE AMBOS SEXOS.

PRECIOS SUMAMENTE REDUCIDOS.

LIQUIDAMOS

UN SALDO DE SOMBREROS DE PAJA Y POPLIN, PARA NIÑAS. Valían a $1.50 y a $2.00. Ahora:

a 50 CENTAVOS

INSUPERABLE COLECCION DE MUEBLES INFANTILES. Hemos recibido las últimas novedades en coches de mimbre, cunas, chiffoniers, canastilleros, camitas, pesas, sillas servicio, corralitos, cochescunas, juegos de mesa y silla, bañaderas de goma o de esmalte, andadores, cestos adornados, etc., etc.

SUCESOS DE POLICIA

Escándalo por embriaguez.—El vigilante 1360, condujo a la Estación, a Pablo González Suárez, vecino de Labra 40, y a Domingo Rey Arcas, de Labra 170, a los que sorprendió en Bélgica y Obrapía, en completo estado de embriaguez alcohólica, formando un formidable escándalo.

Maltrato de obra.— En el Centro de Socorro fué asistido de desgarraduras de la piel en las regiones malar y nasal derechas, Leonardo Martínez Suárez, vecino de Amargura 34, las que le produjo al maltratarle de obra en dicho lugar, Manuel Crespo Crespo, vecino de Animas 129, por motivo de una discusión que tuvieron.

Desobediencia.— El vigilante 121, detuvo a Alfredo Fernández Fernández, chauffeur del auto 34355, y vecino de Barcelona 13, al que acusa de haberle desobedecido en Cuba entre Obispo y O'Reilly, cuando fué a incursarle en multa por una infracción que había cometido.

Un choque.—En República frente al número 7, chocó el camión 4960 con el auto cuña 741, que guiaba Waldo Valdés Moures, vecino de dicho lugar, sufriendo este último vehículo averías apreciadas en $30.

Arresto por orden Judicial.— El vigilante 1639 detuvo a Manuel Rodríguez Alvarez, chauffeur y vecino de Bélgica 33, por encontrarse reclamado por el juez correccional de la segunda sección en juicio que se le sigue por estafa.

Faltas a la policía.—El vigilante 459 denunció haber sido maltratado de palabras por Jesús Boado Pernas, y su esposa Dolores Rodríguez, vecinos de Velasco 4, cuando fué a incursales en multa por una infracción cometida por el menor hijo de ambos.

Vejación.—Delfina Carreas Rodríguez, vecina de Animas 30, denunció que es constantemente vejada por Ernesto Barillas, vecino de Máximo Gómez 5, porque ella no accede a las pretensiones amorosas de él.

Arresto Judicial.—El vigilante 1706 detuvo a José Suárez Alvarez, vecino de Tamarindo 93, por estar reclamado por el juez correccional de la sección cuarta en juicio que se le sigue por infracciones municipales.

Un choque.—En Colón, entre Blanco y Labra, chocó el camión 14904 manejado por Sebastián Cabrera Benítez, vecino del Reparto Kohly, con el tranvía 480 de Luyanó-Malecón, sufriendo ambos vehículos averías de escasa importancia.

Riña, escándalo y lesiones.— El vigilante 1894, presentó en la estación a Carmela Ruiz, vecina de Misión sin número, y a José Sotero Herrera, vecino de Antón Recio 7, por haberlos sorprendido en el interior de la casa de la primera, riñendo con el consiguiente escándalo. Ambos tuvieron que ser asistidos en el centro de socorro de lesiones leves.

Un arrollado.—José Ramos Troncoso, vecino de Calzada de Columbia, entre Godínez y P. Varela, fué asistido de heridas contusas en la región costal derecha, las que sufrió en Bolívar y Labra, al ser arrollado por el ómnibus 40062, que guiaba Angel Iglesias Rodríguez.

Escándalo e insultos.—El vigilante 882, presentó en la Estación a Andrés Mesa García, vecino de Cienfuegos 2, por acusarlo Eugenio López García, dueño y vecino del café sito en M. Gómez 25, de haber formado un gran escándalo en dicho café y haberle insultado a él porque le amonestó.

Riña y lesiones.—El vigilante 1362, presentó en la Estación a Manuel Tesf, vecino de Maloja 70, y a Ana Luisa Castañer Baró, de Lagunas 8, a los que sorprendió en riña en Animas entre Italia y San Nicolás. Ambos tuvieron que ser asistidos en el centro de socorro de lesiones leves que mutuamente se produjeron.

Vecinas en riña.—Gumersinda Ferro Fernández y María Machado Soler, ambas vecinas de San José número 78, se acusaron de haberse insultado mutuamente y reñido, por unas palabras que tuvieron por motivos de vecindad.

Reclamación.— José Herrera Orizonda, empleado y vecino de San Isidro 50, acusó al asiático José Lee dueño y vecino del tren de lavado existente en San Nicolás número 94, de haberle extraviado varias piezas de ropa que aprecia en un peso sesenta centavos.

Lesionado por imprudencia.— Tomás González Rodríguez, vecino de Luzuriaga 165, fué asistido en la Benéfica, —donde quedó recluido— de lesiones de carácter menos grave, las cuales se causó al apearse de un ómnibus en la carretera de Mazorra, yendo dicho vehículo en marcha, y caerse al pavimento lesionándose.

Mordeduras de perro.—Juana Sánchez Domínguez, vecina de Tejar 7, fué asistida en la casa de socorro de Jesús del Monte, de lesiones leves las que sufrió al ser mordida cuando transitaba por M. F. de Castro, por un perrito propiedad de Benjamín Valdés Oscar, vecino del número 104, de esta última calle.

Ocupación de un banco de rifas.— El sargento Gavilondo, con los vigilantes 1900, 876, 255, 448, y 687, previo mandamiento judicial, efectuaron un registro en la casa M. F. de Castro, 19, domicilio de Enrique Hernández Manrique, ocupando tras activa búsqueda, dos listas con apuntaciones para rifas prohibidas.

Un choque.—En 10 de Octubre y Mangos, chocó el camión 13406 manejado por Manuel Abat Mediavilla, vecino de 10 de Octubre 650, con el auto cuña 1367, que conducía Ramón Matías García, vecino de Ensenada y Marina, sufriendo daños ambos vehículos.

Un arrollado.—En la Purísima Concepción, fué asistido de una herida contusa de seis centímetros de extensión en la región occípito frontal Manuel de la Torre Revilla, vecino de San Ignacio 70, la que sufrió al ser arrollado en 23 y J., por un auto cuña que se dió a la fuga, sin haberle visto el número.

Maltrato de palabras.— Juan Crisosto Cabrera, vecino de J. de San Martín 14, denunció haber sido maltratado de palabras sin motivo alguno por Máximo Fábrega, vecino de Zaldo número 29.

Desobediencia.—Escolástica Valdés Amor, vecina de Pedroso 24, denunció que constantemente es desobedecida y maltratada de palabras por su menor hijo Genaro Pérez Valdés, de 17 años de edad y del mismo domicilio.

Mordeduras de perro.—Tomás Frade Gutiérrez, vecino de Primelles 43, fué asistido en el centro de socorro de una herida contusa en la pierna derecha, la que sufrió en Primelles y Washington, al ser mordido por un perro callejero.

Escándalo por embriaguez.—El vigilante 617, detuvoa Manuel de la Fuente Menéndez, vecino de General Carrillo 81, al que encontró en completo estado de embriaguez, formando un fuerte escándalo en M. Gómez y Prensa.

NEVERA

GLACIAL

LA MEJOR

NEVERAS DESDE $18.00

FERRETERIA MONSERRATE

O'REILLY No. 120 TELEFONO A-3112

Gastara usted menos

tendrá más donde escoger y se llevará un modelo de última moda, si compra su calzado en EL GLOBO. Haga usted lo que hacen muchas: con lo que se gastarían comprando un par en otro lado, en EL GLOBO compran dos.

$5.99

De gran elegancia por el estilo y el contraste de las pieles. Es de glacé rosa con el tacón y el empeine de moaré marrón. Tacón extra alto.

$4.50

Sugestivo modelo de corte bajo en becerrillo rosa. El lazo es de piel ocre con argollas lila. Tacones alto y militar.

$3.99

En glacé blanco combinado con charol negro o todo en glacé blanco lavable. También en palo de rosa con el adorno de piel siena. Tacones: alto y militar.

$4.50

Encantador tipo de sandalia combinando pieles rosa y ocre. Las puntadas son de piel lila. Hebilla de oro. Tacones: alto y militar.

EL GLOBO REINA 15 A-3295

J. PEREZ y Cª Al interior 30 cents. extra

Envíese el catálogo a

NOMBRE

DIRECCION

¿ES LA FARMACIA?

Le suplico me mande un frasco de la "Pepsina y Ruibarbo Bosque" pero tenga cuidado sea la legítima, pues me han dicho existen productos similares adulterados y el Doctor me ha recomendado tome sólo la de Bosque. Usted sabe compro siempre en su Farmacia por la confianza que me inspira.

La "Pepsina y Ruibarbo Bosque" produce inmejorables resultados en el tratamiento de la Dispepsia, Digestiones difíciles, Falta de apetito, Neurastenia gástrica, Estreñimiento, Gases, Vómitos, etc., etc.

LABORATORIO DEL DR. BOSQUE

TEJADILLO 36 - HABANA

DE VENTA EN TODAS LAS FARMACIAS DE LA ISLA

CUERDAS

Todos los que se quejan de sus cuerdas, y se lamentan de que se rompen, ignoran que tenemos las mejores cuerdas para VIOLIN. Nosotros damos CALIDAD. Nuestra mercancía es PRIMERA de PRIMERA y nuestro precio el más económico. Pida nuestra CUERDA SUPERIOR Red O'ray: garantía y duración.

Viuda de Carreras & Co.

Prado 115. Tel. A-3462. frente al Capitolio.

San Rafael 1½ Tel. 6644. entre Amistad e Industria.

¡LA CASA DE LAS NOVEDADES!

Visite nuestra Sucursal de San Rafael 1½

Suscríbase al DIARIO DE LA MARINA

ARTISTAS

ECLADOR PERLA DE J. LESQUENDIEU

Usen Eclador Perla le da un color rosado nacarado brillante que hacen lucir sus uñas preciosas, es el que usan todas las artistas parisienes.

Depósito: 17 y E, Vedado. Teléfono F-5492.

Dr. Ramos y Leroy. De venta en todas partes.

Las canas están gritando su edad

USE ACEITE KABUL

El color natural del cabello—cuando las canas han aparecido, se restaura, se vuelve a tener si se usa Aceite Kabul. No es pintura. Se unta con las manos y no las mancha.

SE VENDE EN BOTICAS Y SEDERIAS

ANUNCIO DE VADIA

M.E.C.D. 2016

PARA ELLOS Y PARA ELLAS

Consultorio por la Doctora Herminia Planas

Secretos de una Parisiense — Conocete a ti misma

Aviso importante: Para todo lo relacionado con este Consultorio, diríjase al Apartado 1010. (Redacción del DIARIO DE LA MARINA).

Estimada amiga:

La gorra para baño es casi tan importante como los sombreros para las señoras. A una cara de facciones menudas, no convendrá usar la gorra muy adornada con flores de goma u otra cosa por el estilo, pues le restaría atractivos a su dueña. Esa clase de fisonomías deberá aventajarse con el uso de una gorra lisa—puede ser de lindo color —pero que permita lucir las gracias naturales.

Suya,

LETICIA.

LA ABUELITA

La abuelita tiene cabellos nevados y unos claros ojos donde la bondad pone a veces dulces reflejos dorados sobre la tristeza de su ancianidad..

Más de ochenta inviernos pasaron (por ella,
pero aún está fuerte para trabajar;
¡Prepara unos dulces y hace una (paella
que nadie ha podido jamás imitar..!

Por las noches, cuando la cena (termina,
limpia diligente la inmensa cocina
toma su calceta y en el gran salón,

Al coro de nietos que la solicita
¡cuántas historietas cuenta la abue- (lita
hasta que se duermen, junto a su (sillón!

Rosario Sansores PREN.

Tortolitos. —Aprovechen para venir a la capital y darse los baños de mar. Puedo recomendarles los baños "El Progreso", del Vedado, que tienen buenas pocetas con piso limpio, de arena fina, cosa muy deseable. Como casa donde pasar la temporada, que no le cueste mucho y que sea un lugar elegante, les aconsejo el "Hotel Vedado", justamente a la misma distancia del centro de la ciudad y de la hermosa barriada del Vedado, en su parte más alta. Coquetonas habitaciones y excelente cocina francesa y americana y cubana. Calle M y 18, Vedado. Para arreglar por carta, diríjanse al señor R. Porro.

DE TODO UN POCO

El sentido del tacto en los dedos puede distinguir la diferencia de medio grado en la temperatura.

—

Con la fibra de una piedra filamentosa de las minas de Siberia, se fabrica una tela tan duradera que casi podría decirse que es indestructible. Dicho tejido es suave al tacto, y cuando se mancha basta exponerlo al fuego para que quede limpio.

—

En el Perú existe una planta que se llama "arbol de la lluvia", a causa del agua que de él se desprende y que llega a cuarenta litros por día.

—

El arpa más antigua que se conoce está conservada en el Museo del Louvre de París. Fué hallada en una tumba egipcia y tiene por lo menos cuatro mil años de antigüedad.

D dosa. —sí, señora, la pomada LILIANA puede usarla en cualquier tiempo, lejos de perjudicar la piel de la cabeza, la sanará porque es antiséptica. Pídala en el departamento de perfumería de "El Encanto" a 2 pesos el botecito.

Rosa Blanca. —La dirección de esa modista, es como sigue: señorita Carmen Ares. Teléfono F-3729. Calle Baños entre 23 y 25, Vedado. (A las dos puertas de la esquina de 23.

Carmita.— Sra. H. de C.— Margarita. — Y todas las que se interesan por los tan recomendados productos de belleza de "Elizabeth Arden", puede pedir folleto en castellano a la "Casa Wilson", Obispo 52, ciudad.

Desencantada. — Mi opinión es, que por ningún concepto, ni falsa dignidad, debe llevar adelante ese proyectado matrimonio, si no se siente completamente inclinada a hacerlo. Piense la vida de contrariedades y hasta martirios...., que se prepara. Hoy proporcionará un disgusto y dará pábulo a murmuraciones, pero...¿y después, no será peor? Y habrá hecho su infelicidad y la de esa otra persona. Sin dejar por eso de exponerse a la maledicencia. Ahora, por malo que parezca, está a tiempo de evitar muchos y numerosos males.

Noblemente desengáñelo, dígale que lo ha pensado mucho y que comprende que no podrán ser felices, aunque eche toda la culpa sobre su carácter, sus nervios, etc., todo, menos casarse sin verdadero amor, que es sacrificio.

REMEDIO YANQUI

Gente práctica acostumbran serlo los norteamericanos. Véase, si no, un ejemplo:

La catedral de Tours es uno de los monumentos que más gustan a los turistas yanquis. La subida al campanario del Sur es larga; pero desde la altura se descubre un panorama maravilloso. Una de tantas visitantes norteamericanas, Miss Otis Hower, tropezó hace unas semanas y en poco estuvo que no cayera escalera abajo. Los escalones son antiquísimos y notablemente incómodos a causa de su edad venerable. Otro que tropezara hubiese sin duda maldecido la peligrosa escalera y no se cuidara más de ella; pero Miss Otis Hovver, más práctica y generosa, ha ofrecido diez mil francos al jefe de la Administración de Bellas Artes para que la escalera sea restaurada.

Desesperada. —Esas "patas de gallo" que tanto le hacen sufrir y que muchos creen que es señal de vejez, son ocasionadas muchas veces por la falta de vista. El esfuerzo que se le hace a los músculos de los ojos, ocasiona esas arrugas denominadas "patas de gallo". Vaya a examinar su vista y que le adapten unos cristales buenos. Verá cómo ese defecto se le quita. Le puedo recomendar la óptica de mi confianza, Neptuno 23, casi al lado del Cine "Encanto". Tengo la seguridad que saldrá complacida.

EL SECRETO.

¿Dónde cree usted que reside el secreto de su éxito general? —le preguntaron al mariscal Foch. Y él respondió: "En que supo mandar, porque antes había aprendido a obedecer. Y en que trabajé e hice trabajar. El trabajo, la tenacidad en la preocupación de la labor conduce siempre a la victoria".

EL CINE POR DENTRO. — LOS "DOBLES"

Cuantas veces los concurrentes a una sala cinematográfica no pueden contener un pequeño grito de desesperación al presenciar la caída de un actor o de su actriz predilecta, en un horrible precipicio o desde la altura de una montaña. Pero no hay tal. La actriz o el actor al tiempo de filmarse la escena se encontraba tranquilamente de paseo o en su propio hogar, muy ajenos a todo peligro. Fué un "doble" el que realizó la hazaña y tal vez en ella se desquebrajó una costilla.

Muchas películas que se resuelven de la manera más agradable del mundo, no sin antes mostrar episodios terroríficos en que el "héroe" está una y mil veces en peligro han sido suscritas por la sangre de un infeliz "doble", es decir, por un sujeto que se prestó a interpretar la escena por unos cuantos dólares.

Y aquí están varios ejemplos. Una escena de la "Corriente de Oro", donde Anna Q. Nilsson tenía que saltar de una casa ardiendo en llamas a un tanque de aceite llevando en brazos al héroe de la película, Milton Sills, fué hecha por una muchacha llamada Loreto Rusch, que al ejecutar el salto sufrió la fractura de dos costillas. En un "Viaje alrededor de la Tierra" murió el "doble" Jean Peckins, que substituía a William Desmond, cuando en vano trató de descender de un aeroplano a un tren en marcha. En la película "Ben Hur", Ramón Novarro fué substituido en las carreras del circo romano por Edgar Smith, un muchacho ranchero que recibió por su trabajo cincuenta dólares.

Los estudios siempre tienen una lista de hombres y mujeres que pueden hacer de "dobles" en las más peligrosas escenas. Hay algunos que por su estatura y un notable parecido físico tienen un puesto asegurado cerca de determinadas "estrellas". Así puede verse que Mary Pickford, Pola Negri, Priscilla Dean, de las mujeres, y William Desmond, Milton Sills y Ton Morre, de los hombres, tienen sus "dobles" que actúan por ellos en las escenas más peligrosas.

Intrigado.— Lo que me parece es que su prometida busca excusas para no llevar a efecto la boda. Tal vez no esté conforme con la insistencia de usted en que termine su carrera. En lo que puede estar equivocada, porque disponiendo de un título profesional la más beneficiada sería ella. ¡Nadie sabe lo que nos reserva el destino!

De SOBREMESA

Del que da el consejo al cabo,
cuando es hecho el desconcierto,
que es después del asno muerto
ponerle cebada al rabo,
Líbrame, Señor.

De leyes de hombres guardar,
si son contra la divina,
porque es derramar la harina
para ceniza allegar,
Líbrame, Señor.

De tomar del que se ofrece
no por mi provecho en fin,
pues que dádiva de ruin
a su dueño se parece,
Líbrame, Señor.

Luis de ESCOBAR

Magnolia de olor.— "El que se casa, quiere casa", es un refrán muy antiguo y sabio. Para tener tranquilidad y verdadera paz (y hasta para consolidar el amor(necesitan mudarse solos, aunque al principio no alcance más que para una habitación. La misma necesidad dará nuevas iniciativas y energías que mejoren la situación de ambos. Y es mejor que se separe en buena armonía, que después de disgustarse todos. No titubee.

SOPA CHANTILLY

Póngase en agua fría, al fuego, regular cantidad de lentejas; agréguese una rama de perejil fresco, una cebolla y un poco de sal. Déjeselas cocer, encúrranse luego y pásense por tamiz. Póngase este puré en una cacerola, mézclese un buen caldo y déjese que dé un hervor. Se le añade un buen trozo de mantequilla. Se vierte en la sopera y se sirve con costrones de pan fritos en mantequilla.

SALMON A LA GENOVESA

Se pone en una cacerola un pedazo de salmón con perejil picado, hongos también picados, sal y pimienta molidas y hierbas de olor. Se deja cocer suavemente. Aparte se pone en una cacerola un trozo de mantequilla con dos cucharadas de harina, la que se humedecerá con el caldo en que se coció el salmón. Esta salsa se hace hervir, se reduce y se vierte sobre el pescado al servirlo. Lo mismo puede prepararse el robalo y el guachinango.

CRONICA CATOLICA

POR L. BLANCO

DE LA LIGA PIADOSA EN FAVOR DE LAS ALMAS DEL PURGATORIO

A iniciativa de la señora María Francisca O'Reilly de Cámara, Condesa de Buenavista, y de su hija, la señorita Gracia Cámara, se ha instituído en esta capital la Liga Piadosa en favor de las Animas del Purgatorio.

Sus fines son nobilísimos. Ya lo dice el título: favorecer a los que se marchan, a los que nos dejan, y como el único medio de hacerlo es ofreciendo sufragios por ellos, la Liga brinda las mayores facilidades a ese fin.

LOS SUFRAGIOS

Pueden consistir en Misas o en limosnas. Las primeras lo mismo se ordenan rezadas que cantadas; de las corrientes o de las llamadas "Gregorianas".

Las Misas rezadas tienen solamente el precio de dos pesos cada una, y no es necesario molestarse en ir a determinada iglesia o parroquia, y estar esperando turno. Se ordenan por teléfono a la Secretaría de la Liga, Srta. Estela López Claussó, quien toma nota y cómodamente, sin molestia alguna para el que solicita las Misas se le manda a cobrar a su casa el importe de las mismas.

Lo mismo que se da la orden a un jardín para unas flores; se llama por teléfono y se piden unas Misas. El teléfono de la señorita Secretarias es el F-5332 y se encuentra la guía con el nombre de Liga Piadosa en favor de las Animas del Purgatorio.

La misma señorita Secretaria se ocupa de comunicar, a los que ofrecen las Misas y a los familiares de las personas por quien se ofrecen.

Si en vez de sufragios en la iglesia lo que se desea es dar el importe en limosnas, la Liga lo hará corriendo para ello los mismos trámites que para las Misas: es decir, llamando por teléfono a la Secretaría, quien se ocupará de organizar el reparto, prefiriendo a los pobres que los que ofrezcan la limosna designen y haciendo saber a éstos y a los familiares del difunto el día, hora y lugar en que se ha de entregar.

LA DIRECTIVA

Se encuentra constituída en la siguiente forma:

Presidentes de Honor:
Excmo. y Revdmo. Sr. Jorge Caruana, Delegado Apóstolico en Cuba y Puerto Rico.
Excmo. y Rvdmo. Sr. Manuel Ruiz, Arzobispo de la Habana.
Excmo., y Rvdmo. Sr. Pedro González Estrada, Arzobispo de Attalia.
Presidentas de Honor:
Sra. Elvira M. de Machado.
Sra. América Arias Vda. de Gómez.
Sra. Mariana Seva de Menocal.
Sra. María Jaén de Zayas.
Director:
Mons. Manuel Arteaga y Betancourt; Provisor y Vicario Gral. del Arzobispado de esta Archidiócesis.
Presidenta efectiva:
Sra. Condesa de Buenavista.
Vice Presidentas efectivas:
Sra. Marquesa de la Real Campiña.
Sra. María Montalvo de Soto Navarro.
Secretaria:
Srta. Estrella López Clausso.
Vice Secretaria:
Srta. Gracia Bandujo y Troncoso.
Tesorera:
Srta. Gracia de la Cámara y O'Reilly.
Vice Tesorera:
Sra. Carmen Aróstegui de Longa.
Vocales:
Encargadas de mandar a celebrar las Misas Sra. Esperanza Bernal de Zubizarreta; Sra. María Aguirre de Longa; Srta. Conchita Bandujo y Troncoso; Srta. Susana Zayas y O'Farrill; Srta. Gloria León y Lasa; Srta. Flor Menéndez y Brito.
Encargadas del Reparto de Limosnas:
Sra. Margarita Azcarate Vda. de Todd; Sra. Elena de Cárdenas de Calcavechia; Sra. María Julia Arenal de Goirigolzarri; Srta. María Antonia Ecay; Srta. María Luisa Zayas y O'Farrill; Srta. Herminia López Clausso.

SOCIOS PROTECTORES

Lo son, de esta Liga, entre otras, las siguientes personas:

Mercedes Montalvo de Martínez; Felicia Mendoza de Aróstegui; Condesa del Castillo; Clotilde Clausso de Argüelles; Mercedes Durañona Vda. de Goicoechea; Mercedes Goicoechea de Cámara; Cheita Aróstegui de Pedroso; Carlota Zaldo de Mendoza; María Francisca de la Cámara de Zárraga; Paulette Goicoechea de Mendoza; Condesa de Mompoy y de Jaruco; Paula Goicoechea de del Valle; Lily Hidalgo de Conill; Marquesa de Larrinaga; Loló Larrea de Sarrá; Teté Bances de Martí; Marquesa de Pinar del Río; Lola Pino de Larrea; Eugenia Segrera de Sardiñas; Lily Morales de Coroalles; Rosa Castro Vda. de Zaldo; Nena B. de Penichet; Rosa Sardiñas y Mazorra; Marquesa de Alta Gracia; Micaela Mendoza de Carrillo; Gloria Erdman de Juarrero; Lolita Bonet de Falla Gutiérrez; María Luisa Menocal de Argüelles; María Ofelia Abreu de Morales; María Teresa Freyre de Mendoza; Silvia Hernández de Rivero; Adelaida Falla Gutiérrez de Gutiérrez; Condesa de Revilla de Camargo; Condesa del Rivero; Clementina Machado de Pina; Adolfina Solís de Gelats; Panchita Lema Vda. de Terry; Marquesa de San Miguel de Aguayo; Condesa de la Diana; Rosa Perdomo de del Valle; María León de Gelats; Sofía Arenal de Cárdenas; Gloria González Vda. de Barraqué; Margot Barreto de Brú; Nené Carrillo Vda. de Arango; Ernestina Ordóñez de Contreras; María Calvo Vda. de Giberga; Luisa Pérez Vda. de Pedro; Rita Lasa Vda. de Giberga; Luisa Pérez Vda. de Pedro Rita L. Vda. de León; Cristina Gelats de Méndez; Juana Du Quesne de Cabrera; Cecilia Alvarez de la Campa Vda. de Franca; Orosia Figueras de Parajón; Altagracia Troncoso Vda. de Bandujo; Inés P. de Bravo; Regla Brito Vda. de Menéndez; Léonor del Valle de Palicio; Vivina Lezama Vda. de Valle; María Teresa Moreyra de Mungol; María Herrera Vda. de Seva; Obdulia Pagés de Arellano; María Ant. M. Vda. de Arellano; Lulú Ajuria de Longa; Elena de Cárdenas de Sardiñas; Sofía Solar de Arozarena; Sofía Torrence de Roberts; Josefina Blanch de Soto; Amparo Mendizábal de Kohly; Laura Cabrera de Alvarez; Lucía H. de Weis; Carmen F. de Castro de R. Capote; María Rita Alió de Solís; Teresa Ajuria de Theye; María Castro de Portuondo; Lolita Montalvo de Castillo; Paulina Alsina de Grau San Martín; María González de García; Mary M. Keegan Amelia Pérez; Asunción O'Reilly; Nené Soto Navarro; María O'Naghten; Nena Velasco; Lucerito Weis; María Luisa León; Amelia Mungol; Esperanza Solís de Aguiar; Blanca García Montes de Terry; Rita Arango de O'Naghten y Nena Ariosa de Cárdenas.

Juan F. Argüelles; Marcos de Zárraga; Conde del Castillo.

OTRAS VENTAJAS

Goza de importantes privilegios esta institución piadosa y cristianísima pero es el mayor de ellos el que se ha pedido para las socias que numeran cristianamente: la celebración de Misas ante su cadáver.

LAS TARJETAS

Según se ordenan los sufragios la Secretaría los anota en unas artísticas tarjetas, hechas exprofeso, las cuales se colocan en un mueble elegante, de caoba, en el que figura un Crucifijo y que es enviado a la casa donde se encuentre la socia fallecida para ser colocado en la cámara mortuoria mientras se encuentre ella de cuerpo presente.

FUNDACION DE LA LIGA

Se debió al sensible fallecimiento del doctor Eduardo Echarte y Alfonso, ocurrido el 2 de Febrero del presente año. Sus amigos y familiares quisieron que fuera él el primero en recibir los beneficios de ella y le fueron dedicados, por su conducto, 87 Misas y el reparto de limosnas efectuado el 20 del referido mes de Febrero en la residencia de Monseñor Arteaga. Este reparto ascendió a la cantidad de $192.00.

OTROS FAVORECIDOS

Lo han sido el señor Guillermo Bonet, con gran número de Misas y limosnas; los señores Pedro Gómez Mena, Juan Aspuru, Antonio Pérez Guerra, Aquilino Ordóñez, Domingo Nazábal, la señora Rosario R. Vda. de Campos; los doctores Manuel Varona Suárez; Manuel Peralta, Melgares, la doctora María Luisa Dolz; las señoras Felicia Ferrer Vda. de Bernal y Catalina Galarraga de Sánchez; y también los señores Gustavo Belhart, Domingo Lagomasino y José María Espinosa.

QUIENES USAN LA LIGA

Acostumbran dedicar sus sufragios por medio de la Liga Piadosa en Favor de las Animas del Purgatorio las siguientes personas:

Condesa de Buena Vista; Lily Hidalgo de Cornill; Loló Larrea de Sarrá; Mercedes Montalvo de Martínez; Cecilia Alvarez de la Campa; Vda. de Franca; Pepa Echarte de Franca; Celia de Cárdenas de Morales; Maggi Or de Aróstegui; Clara Rivero de Suárez; Elena de Cárdenas de Calcarechía; Marquesa de la Real Campiña; Marquesa de Tiedra; Juan D. Argüelles; Leonardo Morales, León Broch y otras muchas que sería largo enumerar.

EL MEJOR TRIUNFO

Lo es, verdaderamente, para un difunto, el dedicarle sufragios consistentes en Misas o limosnas.

Por eso esta Liga, de que nos venimos ocupando, ha venido a llenar una necesidad en nuestro mundo católico.

Las flores dicen mucho; pero algo más, algo que llegue muy al alma es lo que se desea dedicar al ser querido que muere.

Una flor, cualquier otra ofrenda, no encierra en sí el consuelo de las oraciones, de las plegarias, de las limosnas que tantas bendiciones hacen descender....

Entre un ramo que se marchita, o unas tarjetas a la cabecera de la persona que se acaba de perder; entre un acto de amor que no redunde en bien del alma cuya ausencia lloramos, o uno que se torne en beneficios eternos para ella y temporales para los de la tierra, ¿cuál preferiremos?

El auge que toma cada día la Liga Piadosa en favor de las Animas del Purgatorio está dando la contestación.

Clara MORERA LUIS

LA FIESTA DEL CORPUS CHRISTI EN LA IGLESIA DE NUESTRA SEÑORA DE LA CARIDAD

Con gran solemnidad ha celebrado la festividad del Santísimo Corpus Christi, la Muy Ilustre Archicofradía del Santísimo Sacramento, erigida en la Iglesia de Nuestra Señora de la Caridad.

A las 8 y media a. m., el Párroco, R. P. Eduardo Ferrer, expuso el Santísimo Sacramento en el altar mayor del templo, artísticamente engalanado con plantas y profusión de flores.

A las 9 a. m., ofició de Preste en la Misa solemne, asistido de los Padres Salvador Martí y Cristóbal Pastor.

Predicó grandioso sermón Monseñor Santiago G. Amigo, Protonotario Apostólico y Canónigo Maestrescuela de la Santa Metropolitana Iglesia Catedral de la Habana.

Fué unánimemente elogiado por la selecta y numerosa concurrencia.

La parte musical fué interpretada por y voces, bajo la dirección del eminente maestro señor Rafael Pastor, Hermano de esta Muy Ilustre Archicofradía, cuyas fiestas tanto enaltece con su laureada batuta.

Un grandioso éxito obtuvo el renombrado maestro, a quien nos complacemos en felicitar.

El Santísimo Sacramento quedó de manifiesto durante el día, siendo velado por los Hermanos cofrades de esta ilustre Corporación eucarística.

A las 5 de la tarde después del rezo del Santo Rosario, se llevó a cabo, la procesión del Santísimo Corpus Christi por las naves del templo, que estaba suntuosamente adornado, practicándose con toda solemnidad, las Visitas litúrgicas de altares, interpretándose los Himnos del Santísimo Sacramento por nutrido coro de voces, bajo la dirección del Maestro Pastor. Ofició el Párroco, que llevó el Santísimo Sacramento bajo palio, cuyas varas portaban cofrades.

Recogida la grandiosa procesión, del Santísimo Sacramento, tuvo lugar la bendición y reserva.

Puso magnífico remate al homenaje al Santísimo Corpus Christi, el canto del Himno Eucarístico de Sagastizábal.

Presidió tanto los cultos matutinos como los vespertinos, el celoso Rector, Licenciado Ambrosio L. Pereira, a quien, así como al Párroco Padre Ferer, y a la Corporación Eucarística, que tan dignamente preside, nos complacemos en felicitar por la grandiosa función celebrada en honor al Santísimo Sacramento del altar.

Mal de Orina-Piedra

CONTRA las piedras en la vejiga, hígado y riñones, dolores de espaldas, irregularidades de los riñones y vejiga, reumatismo, incontinencia de orina, arritismo y litiasis.

Anticalculina EBREY

Disuelve el ácido úrico. Es un gran diurético antiséptico, curativo, desinflamante. En miles de casos, tanto varones como mujeres, jóvenes y ancianos, informan del alivio rápido y maravilloso que han obtenido, aun en los casos más graves. Anticalculina Ebrey se toma alternando con las Pastillas Anticalculina Ebrey, un día el líquido y al día siguiente las Pastillas Anticalculina Ebrey. Un frasco ha curado a muchos. Pídalo en las boticas. Para indigestiones y males del estómago se recomiendan las Pastillas Digestivas Ebrey. Famosas para engordar.

DIA 25 DE JUNIO

Este mes está consagrado al Sacratísimo Corazón de Jesús.

Santos Guillermo, Adalberto y Próspero de Aquitania, confesores; Santas Eva, virgen; Lucía, Febronia y Orosia, vírgenes mártires.

San Guillermo, célebre solitario del siglo XI, fundador del orden religioso titulado del Monte de la Virgen, nació en Vercelli, de padres muy distinguidos por su nobleza, pero mucho más por su piedad.

A los quince años salió Guillermo en peregrinación a visitar el sepulcro de Santiago. Quiso después visitar también los Santos Lugares de Jerusalén, pero por inspiración divina desistió de este pensamiento y pasó a Nápoles y se retiró a un monte muy solitario. La fama de las virtudes que desplegó Guillermo en este retiro, voló por todas partes, y era buscado y oído por todos. Aquí edificó una iglesia, que muy pronto fué el fundamento de la congregación religiosa del Monte Virgen, célebre por las grandes virtudes de sus alumnos.

Finalmente, consumido con penalidades y trabajos, murió San Guillermo el día 25 de Junio del año 1492. Las eminentes virtudes y los milagros que obró el Señor por intercesión de su siervo Guillermo, inclinaron a la Santa Sede a colocarle en el número de los Santos.

LA FIESTA DEL SAGRADO CORAZON DE JESUS EN LA PARROQUIA DE JESUS MARIA

Con inusitada pompa celebró el Apostolado Parroquial de la Oración del templo Parroquial de Jesús, María y José.

Se ajustó al siguiente programa:

Misa de Comunión general.—A las siete y cuarto, a. m., tuvo lugar la Misa de Comunión general, la cual fué celebrada por el R. P. Estanislao María Schupe, y armonizada por un grupo de señoritas del Coro de la Parroquia del Santo Angel.

La asistencia al banquete eucarístico fué numerosísima lo mismo de miembros del Apostolado de la Oración, que del común de los fieles.

Organizaron con orden y fervor religioso el gran banquete eucarístico, las señoras Hortensia Aguilera, viuda de Armenteros, Presidenta de honor del Apostolado; Mercedes Camp de Pérez, Presidenta efectiva; Beatriz Egea de Alvarez, Tesorera y la señorita María Muñiz, Secretaria general.

Misa solemne.—A las ocho y media ofició de Preste en la solemnísima Misa de Ministros, el Párroco, R. P. Francisco García Vega, quien adornó el templo una manera suntuosa empleando las más bellas flores, las más preciosas vestiduras y los más ricos candelabros.

Una magnífica iluminación hacía resaltar el artístico adorno, que mereció unánimes alabanzas de la distinguida ynumerosa concurrencia.

A ellas unimos las nuestras.

Pronunció grandilocuente sermón, el R. P. Ramón Díaz, S. J.

Elogiadísimo ha sido el Padre Díaz, S. J., por la multitud de fieles y felicitado por la Directiva del Apostolado.

El afamado Coro del Santo Angel, constituído por muy celebradas cantoras, interpretó con suma afinación y gusto artístico, la Misa de Calahorra, al Ofertorio Duetto de Faure; O Salutaris, de Rinka y concluída la Misa, Himno al Corazón de Jesús.

Felicitamos a las señoritas cantoras por la brillante labor musical, llevada a cabo.

Tomó parte en la interpretación de la parte musical, el organista del templo, Sr. Tomás de la Cruz, muy estimado compañero en la Prensa.

Recordatorios.—Los fieles y los Celadores y socios del Apostolado de la Oración, fueron obsequiados por el Párroco y Directiva del Apostolado, con preciosos recordatorios.

Exposición Divina.— El Santísimo Sacramento, expuesto antes de la Misa, continuó de manifiesto hasta las 4 y media de la tarde siendo velado por los Coros del Apostolado, que se relevaban de hora en hora.

Visitas y procesión.—A las 5 de la tarde, el Padre Francisco García Vega, dirigió el rezo del Santo Rosario y ejercicio meditado en honor al Sacratísimo Corazón de Jesús, terminado el cual, el Coro del Angel y el del Colegio de Jesús, María, interpretaron muy bellos motetes en loor a Jesús Sacramentado.

Terminados los hermosísimos cánticos, Su Divina Majestad fué llevada bajo palio por los ámbitos del templo, llevándose a cabo las Cinco Visitas de Adoración y desagravio al Corazón Eucarístico de Jesús.

Los altares lucían muy bellísimos adornos.

Se cantaron inspirados motetes en honor y gloria de Jesús Sacramentado, por los antes mencionados Coros.

El orden procesional era el siguiente: Cruz y Ciriales, Celadores y Socios del Apostolado, Pajes del Santísimo Sacramento, niñas vestidas de blanco y coronadas de azahares, cubriendo el suelo de pétalos de rosa por donde debía avanzar el Santísimo Sacramento, que bajo palio portaba el Padre Vega.

Las varas del palio las llevaban los jóvenes Pajes del Santísimo Sacramento.

Presidiendo detrás del palio, la Presidenta de honor; la Presidenta efectiva; la Tesorera y la Secretaría general del Apostolado, señoras Hortensia Aguilera, Mercedes Camp, Beatriz Egea y señorita Manuela Muñiz, respectivamente.

Asistió el Colegio de Jesús, María y José y un numeroso concurso de fieles.

Consagración.—De retorno en el altar mayor, el Padre Vega, recitó con gran unción religiosa la fórmula de Consagración al Sacratísimo Corazón de Jesús como Rey del Mundo, de la familia y la sociedad.

Bendición y Reserva.— Terminada la emocionante Consagración, el Santísimo Sacramento fué reservado.

Exhortación. — Después de la reserva, se cantó por el Apostolado, el Himno Eucarístico de Sagastizábal. Concluído el canto de amor y alabanza al Santísimo Sacramento, el Padre Vega, dirigió una bellísima exhortación a sus feligreses, llamándoles a formar parte del Apostolado presentándoles como modelo a la Directiva, a la cual agradece el concurso que le han prestado para celebrar estas solemnes fiestas en honor al Corazón de Jesús, al cual pide gracias y bendiciones para cuantos le ayudaron a reconstruir el templo y adornarlo; así mismo para los que ayudan a su conservación y al mayor esplendor del culto divino.

Gracias y bendiciones, pidió para la Iglesia y para la Patria; para la Directiva, Celadoras y Socias y para sus muy amados feligreses.

Desfile.—A las siete de la noche se inició el desfile de la numerosa concurrencia.

Felicitación. — Recíbanla el Párroco, Padre Vega, la Directiva y el Apostolado de la Oración de la Parroquia de Jesús, María y José, por los brillantísimos cultos tributados al Sacratísimo Corazón de Jesús.

EN LA PARROQUIA DEL PILAR

Con gran brillantez se ha celebrado en la Iglesia Parroquial del Pilar, la fiesta anual en honor a San Antonio de Padua.

A las 7 y media a. m., celebró la Misa de Comunión general, el R. P. Matías Saumell.

Misa y Comunión fueron armonizadas con bellísimos motetes.

El banquete eucarístico estuvo muy concurrido.

A las 9 a. m., en el altar mayor del templo, primorosamente adornado con plantas y flores, por el Archivero parroquial, Sr. Aureo Forcade, celebró solemnemente la Misa, el Párroco R. P. Manuel Espinosa, asistido de los Padres Matías Saumell y Manuel Serra.

Pronunció grandilocuente panegírico del Santo, el R. P. Manuel Serra, Superior de los Misioneros del Espíritu-Santo, siendo muy ensalzado por la numerosa concurrencia que a estos cultos asistió con gran fervor religioso.

Orquesta y voces interpretaron con gran lucimiento la parte musical que fué unánimemente elogiada.

La distinguida dama señora Andrea Candales, celosa Camarera de San Antonio, obsequió a la concurrencia con piadosos recordatorios.

Tanto el bondadoso y activo Párroco, como la Camarera, fueron muy felicitados por la concurrencia por el hermoso homenaje tributado a San Antonio de Padua.

Anúnciese en el Diario de la Marina

MEDIAS DE SEDA CON CUCHILLO (12 colores) a.. $1.15
Medias "Allen-A" en todos colores a $1.60
Medias "Van Raalte" surtido completo a ... $1.65
Medias "Sutrite" en todos colores a $2.40
Medias "Van Raalte" con seda hasta arriba a .. $2.75

ALMACENES BANGO GUTIERREZ Compostela 109 esq. a Muralla A-3372

CULTO CATOLICO PARA HOY

En la Iglesia de San Nicolás, solemne función al Santísimo Sacramento por el Jubileo Circular.

En los templos de Reina, Nuestra Señora del Carmen, Monserrate, Nuestra Señora del Pilar; Jesús, María y José; Jesús del Monte; Vedado; Quemados de Marianao; Santo Angel y Santo Cristo, solemne ejercicio del Mes del Sagrado Corazón de Jesús.

CULTO CATOLICO PARA MAÑANA

Además de los cultos anotados para el día de hoy, en la Parroquia del Carmen, a las 9 de la mañana, la festividad del Tercer Martes en honor a Santa Marta, con arreglo al siguiente programa:

A las 9 de la mañana, misa solemne con orquesta y voces. Sermón por el Director de la Asociación de Santa Marta, R. P. Juan de la Cruz.

APOSTOLADO DE LA ORACION DE LA IGLESIA DE MONSERRATE

También el Apostolado de la Oración de la Iglesia Parroquial de Monserrate ha celebrado con gran solemnidad y brillantez la fiesta Patronal del Sagrado Corazón de Jesús.

Durante todo el mes vienen celebrándose los ejercicios solemnemente y ante una extraordinaria afluencia de fieles.

El día de la fiesta principal, a las siete y media de la mañana, celebróse Misa de Comunión general armonizada en la que ofició el Párroco, Mons. Alberto Méndez y Núñez.

En esta misa que fué armonizada con bellos motetes a Jesús Sacramentado, acercáronse a la sagrada mesa, cientos y cientos de Asociados y fieles en general.

Acto hermoso y consolador fué el de la Comunión, en la que se acercaron al Sagrado Banquete también numerosos niños por vez primera.

A las nueve de la mañana el templo de Monserrate que lucía sus mejores galas, resultaba pequeño para contener la inmensa muchedumbre de fieles que se habían congregado en el mismo para asistir a las grandiosas y tradicionales fiestas del Sagrado Corazón.

Minutos después de dicha hora dió comienzo el Santo Sacrificio de la Misa solemne de Ministros a toda orquesta y voces en la que ofició él Teniente Cura, Rvdo. P. Evelio Díaz, asistido de los PP. Arcadio Marinas y Francisco Fernández.

Asistió al altar como maestro de ceremonias el Sacristán del templo y los acólitos del mismo.

La cátedra sagrada fué ocupada de manera sentida y hermosa por el Muy Ilustre Dean de la Santa Metropolitana Iglesia Catedral de la Habana y Párroco de dicho templo, Mons. Alberto Méndez y Núñez, quien hizo el precioso panegírico del Sacratísimo Corazón de Jesús, exhortando a los fieles a su devoción y haciendo ver sus promesas.

Al terminar Mons. Méndez, fué objeto de numerosas felicitaciones y elogios por parte de la extraordinaria concurrencia que invadía el templo de Nuestra Señora de Monserrate.

El altar lucía un precioso y bello adorno floral, confecionado por la Casa Trías y costeado por la Camarera, Srta. Gracia de la Cámara, la que fué muy elogiada por el gusto de dicho adorno floral.

Se repartieron bellos recordatorios del acto.

La parte musical estuvo a cargo de un escogido coro de Señoritas, bajo la dirección del Maestro Jaime Ponsoda, quienes interpretaron la Gran Misa del Santísimo, del Maestro Rivera, O Cor Amoris, de Zabala, Himno al Corazón de Jesús, del P. Urteaga y Motetes al Santísimo.

Durante todo el día estuvo expuesto S. D. M. haciendo guardia las asociadas del Apostolado.

Por la tarde, a las cinco, después de rezado el Santo Rosario, ejercicio del día, plática que estuvo a cargo de Mons. Méndez, organizándose acto seguido la procesión por las naves del templo y haciendo las cinco visitas de ritual en otros tantos altares.

Al llegar el Santísimo al altar, Mons. Méndez dió la bendición con el mismo y se reservó entonándose el Himno Eucarístico.

Todos los cultos fueron presididos por la Camarera del Apostolado, señorita Gracia de la Cámara, a la que felicitamos al igual que al Párroco, Mons. Alberto Méndez y Núñez por la más solemnidad de dichos actos.

Podría Vd. hacer más por sus dientes que mantenerlos

LIMPIOS?

QUÉ piensa usted que es lo más que se puede hacer para conservar los dientes sanos y bellos? Si hace usted esta pregunta a un dentista, su respuesta, con toda certeza, será: "Téngalos *limpios*".

Los dentistas saben la vital importancia que tiene conservar la dentadura limpia y siempre aconsejan al cliente el uso de un dentífrico para ese fin único: *limpiar*.

Conocedora de esa opinión universal de los dentistas, que la única función de un dentífrico es limpiar, la Casa Colgate & Company, preparó la Crema Dental Colgate, para el exclusivo propósito de limpiar los dientes superlativamente bién. La Crema Dental Colgate limpia por el método siguiente:

Al cepillarse, se convierte en abundantísima y burbujeante espuma En la espuma hay carbonato de calcio, cuerpo finamente pulverizado que suelta y separa cuanto de resto alimenticio quedó adherido a los dientes, puliendo a la vez todo el esmalte. Después esta espuma invade toda la boca, cubriendo dientes, lengua y encías, lavando todas las superficies, acabando al fin por barrer al exterior los agentes culpables de las caries.

Colgate & Co. Concha 5 Habana — Est. 1806 NEW YORK

La Crema Dental Colgate no intenta hacer otra cosa que limpiar, porque los dentistas dicen que un dentífrico no debe hacer más. Deje a su dentista curarle la boca, deje a la Crema Dental Colgate tenérsela limpia.

ANUNCIO DE VADIA

M.E.C.D. 2016

Telfs. A-3716 y A-2803

VENTA-OBSEQUIO

VOILE CHIFFON SUIZO a 40 cts.

Es un voile chiffon suizo muy fino, en 25 tonos de color distintos, a cual más de novedad. Este precio rige solo HOY y el MARTES. Después volverá al precio normal de 60 cts.

GUARNICIONES DE VOILE SUIZO, con bordados y calados muy finos, a 75 centavos, $1.00 y $1.50.

VOILE SUIZO con estampaciones lindísimas, a 40 y 65 centavos.

HOLAN BATISTA de puro lino, muy fino, en 15 tonos de color distintos, a 45 y 60 centavos.

CREPE DE SEDA ESTAMPADO, muy de novedad, a 85 centavos.

CREPE DE CHINA superior, a 90 centavos y BATISTA BELGA, muy fina, en colores que no destiñen, a 90 centavos.

HABANERAS

Viene de la página CINCO

TENNIS

COMIDAS DE LOS SABADOS

De sábado en sábado.
Sin interrupción.

Comidas del Vedado Tennis Club en su espaciosa terraza con el baile como aliciente principalísimo.

En la última, a despecho de la inclemencia del tiempo, reinaba gran animación.

Los parties eran numerosos.

Dignos de especial reseña.

La mesa de la señora de Conill, la siempre interesante L. Hidalgo, en la que descollaba la bellísima Ana María Menocal, con los señores Alfredo Zayas y Elicio Argüelles.

Un party de cinco parejitas, muchachas y jóvenes, ordenadas de este modo:

Livia Averhoff y Antón Mejer.
Nena Azpiazu y Fiquito Mejer.
Teddy Carrillo y Willie Menocal.
Hilda Sarrá y Alfonso Fanjul.
Ofelia Sarrá y Marcial Truffin.

Una mesa de matrimonios distinguidos, que eran, Luis N. Menocal y Alicia Nadal, Johny Rivera y Mercedes Alvarez Flores; Eddie Abreu y Julita Plá y Alonso Franca y Mireille García.

Clara Sampedro, muy bonita con el peinado a lo boy, y su afortunado prometido, el simpático joven Chago Barraqué.

Un grupo de matrimonios, distribuidos acá y allá, en parties diversos.

Colás de Cárdenas y Nena Ariosa, Manolo Gamba y Carmita Martínez Pedro, Santiago Estévez y Nena Aguilera, Antonio Casuso y Carmela Silverio, Francisco Pons y Vicentica Barraqué, Bernabé Sánchez y Ana María Maciá, Manolo Gómez Valle y Laura Tarafa, y Antonio Longa y Margot Martínez Pedro.

Otro party de señoritas y jóvenes, en parejas, que doy a continuación:

Perlita Fowler y Regino Truffin.
Graziella Párraga y Elías Maduro.
Cusa Macías y Guillermo Aguilera.
Matilde Alvarez y Pedrito Sánchez.
Martica Ferrer y Carlos Párraga.

En una mesa Vivien Conill y Pedro Romero y Carola Olavarría y Luis del Valle.

Entre las señoras, María Cabrera de Fowler, Loló Larrea de Sarrá, María Teresa la Guardia de Carrillo, Josefa Vallhonrat de Moré, María Fernández de Macías; Carmen Casuso de Pollack, y Caridad S. de del Monte.

Un grupo de señoritas.
Nena Moré.

Carmen Soto Navarro, Elena Pollack; Graziella del Monte, Carmen Rosa Larcada, Bebita Meñéndez....
Tina Sarrá.
Mariita Barrueco.
Aleida Averhoff.

Se lució el jardín Milagros, como se luce siempre, con las lindas corbeilles que adornaban las mesas.

Predominaba la nueva flor Las Duquesas de Nemours.

LA SEÑORA VIUDA DE CESPEDES

Un saludo más.
Que es de felicitación.

Llévenlo estas líneas hasta la señora Eloisa Ortiz viuda de Céspedes.

Está de días en la festividad de la fecha la dama ejemplar, dignísima, para quien tiene nuestra sociedad sus mejores afectos.

Sencilla y caritativa.
Llena de virtudes.

Pasará su santo en la tranquilidad de su poética residencia de Miramar, allí, a orillas del Almendares.

Rodeándola, siempre cariñosos, estarán los hijos que la veneran e idolatran, el doctor Carlos Miguel de Céspedes, Secretario de Obras Públicas y el joven Octavio de Céspedes, Secretario de la Junta de Puertos, y con ellos la gentil señora de Gronlier, Amelia de Céspedes.

De hogares numerosos saldrán hoy las expresiones de almas agradecidas para la buena y dulce señora.

Mensajes de cariño.
Que llevan una bendición.

RECIBO DE DESPEDIDA

En la tarde del jueves.
De seis a nueve.

Un recibo de la señora María Iglesia, la bella esposa del doctor Eduardo Usabiaga, nuevo Ministro de Cuba en Checoeslovaquia

Será en el Cecil.
Hotel de su residencia.

Se despedirá de sus amigas por tener ya dispuesta su partida.

Embarca el domingo.

Continúa en la página nueve

ECOS DEL VEDADO

JUANITA MARIN DIAZ.

Tan graciosa como bonita...

Linda amiguita del Cronista, que ayer celebró su fiesta onomástica recibiendo numerosas pruebas de afecto y cariño.

Con tan fausto motivo su elegante residencia de esta barriada se vió invadida de una selecta concurrencia que concurrió a testimoniarle su afecto y cariño en día tan señalado.

Plena de dicha y felicidad pasó Juanita, su día en unión de sus amantes padres y muchas amiguitas, todos fueron a halagarla y complacerla.

En las horas de la noche verificóse una improvisada reunión familiar, haciéndose música hasta ya entrada la noche.

La concurrencia fué obsequiada exquisitamente por la festejada y sus amantes padres.

A los muchos votos que por su felicidad recibió ayer Juanita, une los suyos, el Cronista, sinceros y efusivos...

MARIA JOSEFA BETANCOURT

Tan interesante amiguita del Cronista, aventajada alumna de la Escuela del Hogar, ha terminado el pasado sábado sus estudios, tras unos exámenes brillantísimos y con las más altas notas, dadas por el tribunal como premio a su talento y aplicación.

Hoy, breves momentos después que esta edición vea la luz se estará efectuando sus exámenes de grado, exámenes en los que resultará también triunfante, como lo ha hecho en toda su carrera.

El cronista envía a tan distinguida amiguita, nueva Graduada Hogarista, su felicitación más sincera y cariñosa, por sus muchos triunfos escolares.

DISTRIBUCION DE PREMIOS

Con ese marco de solemnidad y brillanez que celebra todas sus fiestas el Colegio Nuestra Señora de las Mercedes, tuvo lugar el acto de la Distribución de Premios correspondientes al curso de 1927-28.

Bajo la Presidencia del Capellán del Colegio Rvdo. P. Basilio Jiménez, de las Srtas., Morales ilustres pedagogas que dirigen dicho plantel, y cuerpo de profesoras, verificóse la entrega de los prémios a todas las alumnas del plantel, entre los aplausos y felicitaciones de sus compañeras y público que era numeroso.

Terminada la distribución, el Capellán del Colegio Rvdo. P. Basilio Jiménez les dirigió una sentida alocución felicitándolas y exhortándolas a continuar por la senda emprendida y que las guían sus cristianas maestras glorias del magisterio Cubano.

Fué muy aplaudido el P. Basilio.

El próximo día 29 a las cinco de la tarde en los salones del Teatro Nacional, se verificará la entrega de Diplomas a las Seis graduadas de este curso y cinco de las cuales han estado en el plantel desde el primer grado.

Con dicho motivo se verificará una agradable fiesta.

Hé aquí las alumnas que obtuvieron medallas de excelencia en los diferentes grados.

Grado 2º y 1º Superior: Ma. de los Angeles Ochoa Ma. del Carmen Moré Amada Alvarez; Arias Alvarrán; Blanca R. Rodríguez; Delia Morales; Clara Castro; Mercedes Casas; Rosa Porto.

3º y 7º Grado: Julieta Secades; Rosa González; Elena Arráiz; Gloria Menocho; Violeta Bastérrechea; Alicia Cadenas; Graciela Fernández; Ludovina Ramos.

4º y 5º Grado: Sara Jiménez; Ada Blanch; Ma. Teresa Ezquerro; Julieta Pérez.

4º y 2º Grado: Otilia Castro; Lourdes Vasconcelos; Estela García; Lilia Montero; Bertha Berell; Adriana Maduro; Herminia Rodríguez; Mariana Canasi; Lolita Rodríguez; Juana Costales; Alicia Hopgood; Gracie de Blanch; Emma Miranda; Josefina Giménez; Ana Clotilde Rojas; Rosalía Chabau; Ma. del Carmen Solde.

3º y 1º Grado: Mercedes Secades; Garcia Ramírez.

Primaria: G. Callejas M. Betancourt Carmelina Secades; Francisco Callejas.

Entre aplausos y felicitaciones para las alumnas premiadas se terminó dicho acto.

Lorenzo BLANCO

Trajes de Baño Baratísimos

Trajes de baño para niño, a 80 centavos, $1.25, $1.75 y $2.99 uno.

Trajes de baño para señoras o caballeros, a $1.25, $1.75, $3.50, $4.00 y $5.00 uno.

Zapatos de goma para niño, a 75 centavos par.

Zapatos de goma para señora, a 90 centavos par.

Gorros de Goma a 20, 35 y 40 cts. una.

La Epoca — NEPTUNO y S. NICOLAS — TELEF A 4244

TRIANON

Los modelos elegantes é inmejorables sólo se encuentran en "TRIANON"

Vea este bonito zapato en piel Beige satinada.

(Tacones, alto y mediano)

$8.50

HERMANOS ALVAREZ. — Neptuno y San Nicolás. — Telf. A-7004

- VIBOREÑAS -

SANTOS DEL DIA

Celebran en esta fecha su fiesta onomástica, la distinguida y altruista dama, señora Eloisa Febles de Pasalodos y su joven y bella hija, la señora Eloisita Pasalodos de Godoy.

La simpática señorita Eloisa Somellán, que recibirá por la tarde.

Eloisa de Castroverde y Savio, gentil prometida del estimado joven Rafaelito Castro Joglar.

Evangelina Santos Toledo, joven y bella profesora de Instrucción Pública.

Eloisa Saroa, Eva Crespo, Eva Lasa, Eva Sardiñas, Eva Sánchez y Eva Royé, tan simpática.

Guillermina Méndez Balboa, una trigueñita muy bonita y muy graciosa del Reparto Santos Suárez.

El amigo muy querido Guillermo P. San Pelayo, apoderado general del distinguido caballero señor William Lawton, que también está de días, al igual que su hijo Willy.

Guillermo Ruz, Guillermito García Navarro, Guillermo Pérez Laviellé, compañero en el periodismo y Presidente muy entusiasta del Royal Bank Club.

A todos, felicidades.

LA BODA DE HOY

Tendrá lugar esta noche en la iglesia de San Francisco de Paula, la boda de la bella señorita Mary Castellar y Dávalos, con el simpático joven Paquito del Río y Viñas.

El querido P. José Rodríguez, popular párroco de aquella iglesia, bendecirá la unión de tan enamorada parejita, a la que asistirán sus numerosas amistades.

Señalada está la nupcial ceremonia para las nueve y media.

OPERADA

La bella y joven señora Petit Bryón de Durán, el sábado fué operada de la garganta.

La señora de Durán abandonará hoy la clínica, por lo que la felicitamos.

DE AYER

Anoche en la festividad de San Juan Bautista vióse muy festejada en su elegante residencia de O'Farrill número 3, la interesante y joven señora Juana María Mosquera de Hidalgo, quien tuvo para sus amistades las más finas y delicadas atenciones.

Entre la alegría del baile y amenidad de una agradable charla transcurrieron allí las horas.

Urbano DEL CASTILLO

Alante!
Con mi capa marca
Pescado
no sufro yo demoras en el camino por mucho que llueva.

Representantes para Cuba:
J. Z. HORTER CO.
HABANA
No se engañe.
Exija esta marca.
TOWER'S FISH BRAND
A. J. TOWER CO., BOSTON, U. S. A.

SUCESOS

Riña.— El vigilante 1212 presentó en la estación a Francisco Radillo Vadín, vecino de Fraternidad 22 y a Marcelino Montano López de Lucena 19 a los que detuvo cuando reñían en Salud y Varela.

Maltrato de obras.—Concepción Rodríguez Jiménez, vecina de Lucena 15, fué asistida en el centro de socorros de lesiones leves, que le produjo al maltratarle de obra el asiático Manuel Long lavandero y vecino de Corrales 127, porque la Rodríguez le reclamó una kimona que le había dado a lavar.

El Long, aseguró que él no la había maltratado y solamente que había discutido con ella, reclamándola $4.50 que le adeuda de lavados de ropas.

Hurto.—El vigilante 1144 arrestó a los menores Eugenio Mise Viña, vecino de N. Sardiñas 40, José Manuel Carmona Junco, de Hospital 44 y Roberto Valdés Gay de Príncipe 4 los cuales fueron sorprendidos por el dependiente de la bodega sita en Zapata y Basarrate hurtando saquitos de azúcar, siéndoles ocupados, uno a cada uno de los detenidos.

Maltrato de obra.— Juana María Ferrer Salazar, vecina de Paseo y 31 fué asistida de hiperhemia traumática en la mejilla izquierda que sufrió al ser maltratada de obra sin motivo alguno, por un individuo nombrado Ramiro Lluis Dieguez vecino de Paseo entre 33 y 31.

Arresto de un ratero.—El vigilante 1197, detuvo a Juan Domínguez Suárez, vecino de Suárez 15, por haberle sorprendido en los momentos que hurtaba dos cajas de tabacos en la bodega sita en Mazón y José de San Martín, teniendo necesidad de correr tras él seis cuadras para darle alcance.

Un choque.—En San Francisco y General Carrillo, chocó el auto 16178 manejado por Eduardo Vila Vázquez, vecino del Reparto Almendares, con el 9996, que se dió a la fuga, resultando del choque que el primer auto se fué contra la casa 155 de General Carrillo, causando desperfectos en la pared.

Hurto.—El vigilante 915, detuvo a Carlos Ramos O'Farril (a) "Cherna", vecino de Finlay número 105, por acusarlo Manuel Vigil García, chauffeur del camión 4882 de "La Polar", situada en P. Grandes, de haberle hurtado cuarenta pesos que tenía en un cajón en dicho camión, en los momentos que él despachaba en la bodega sita en Zenea y San Francisco

PLATA FINA

El arte distintivo y elegancia de todas nuestras mercancías resalta notablemente en el magnífico surtido de artículos de plata fina que podemos ofrecerle. Tenemos preciosidades en juegos para café, te, desayuno, refresco, helados, licor y para el tocador; juegos de cubiertos en cofres y mueblecitos de arte; bandejas lisas y repujadas, fruteros, centros, floreros, escribanías, candelabros, cajas para tabacos, copas para trofeos e infinidad de otros objetos.

La Casa Quintana
LA CASA DE LOS REGALOS

Mathilde Cumont

EXCEPCIONAL REBAJA DE PRECIOS EN TODOS LOS VESTIDOS,

SOMBREROS, BOLSAS DE MANO, ROPA INTERIOR DE SEDA y todas las existencias, incluyendo las últimas mercancías recibidas.

PRADO 88 y 96

4601 alt 10d-1º

Movimiento de Viajeros en la Estación Terminal

Regresó a Pedro Betancourt el Sr. Mauzurrieta.—Temporadistas a S. Miguel. Otros pasajeros

El ministro en Inglaterra. — En el coche-salón Yosemite, agregado al tren de la tarde, salió ayer para Palma Soriano el señor Guillermo Patterson, ministro de la República en Inglaterra.

El supervisor de Sanidad en Las Villas. — Ayer tarde regresó a Santa Clara el doctor José Urzais, supervisor de Sanidad en Las Villas.

El presidente del ayuntamiento de Pedro Betancourt. — Ayer tarde regresó a Pedro Betancourt, el señor Luis Muzaurieta, presidente del ayuntamiento de aquel término.

El ingeniero Humberto Monteagudo y sus hijas. — En el tren de la tarde regresó ayer a Santiago de Cuba, el ingeniero Humberto Monteagudo, jefe de la sexta división de la Carretera Central, acompañado de sus hijas, las bellas señoritas María y Luz Monteagudo, alumnas aventajadas del colegio Néstor Carbonell, que pasarán en aquella ciudad las vacaciones de verano, después de brillantes exámenes de fin de curso, en los cuales Luz obtuvo el Premio Gerardo Machado.

Familiares y amigos acudieron a la Terminal para despedir a estos viajeros.

Al balneario de San Miguel. —Ayer tarde, salieron para el balneario de San Miguel, con objeto de pasar allí una temporada, el doctor José Martínez.

También salieron ayer para el referido balneario, la señora Josefa Merbí de del Río y sus hijas, el coronel José María Herrera, del Ejército Nacional y sus familiares.

Políticos que viajan. — En el tren de la tarde llegó ayer de Bayamo, el representante José Milanés Tamayo.

En el mismo tren llegó a esta capital el señor Israel Pérez, presidente del Consejo Provincial de Matanzas, llamado con motivo de la enfermedad que aqueja a su hermano Antonio, residente en esta ciudad.

Llegó ayer de Camagüey, el representante Manolo Tomé Varona.

Salieron para Matanzas el senador Horacio Díaz Pardo y el coronel Víctor de Armas, presidente de los conservadores de dicha provincia.

Temporada de balón pie en Campo Armada. — Ayer, como en domingos anteriores, se organizó un servicio especial de trenes de viajeros entre la Terminal y el Lucero, para dar cabida a todo el pasaje que a dicho lugar se dirigía, formado por los concurrentes a los juegos de balón pie que se celebran en el stadium de Campo Armada.

Partieron cuatro trenes especiales de la Terminal para el Lucero; a la 1 y 20, a la 1 y 40, a las 2 y 20 y a las 2 y 40.

Para el viaje de regreso se formó allí un tren, con un motor y cinco coches, que rindió viaje en la Terminal a las 6 de la tarde.

Un tren especial. — Con motivo de un campeonato de base ball que se está celebrando entre la novena Radiante, de Santiago de las Vegas y el club Pierrot, de Güines, ayer circuló un tren especial entre ambos lugares, que partió de aquella localidad, a las 12 de la tarde y regresó al anochecer al punto de partida, pedido por los concurrentes al juego que se celebraba en la mencionada villa de Güines.

Tren a Camagüey. — En este tren salieron ayer:

El señor José Martínez, que se dirigió a Santa Clara; a Camagüey, Antonio Mendario; a Sagua la Grande, Pedro Rasco; a Santa Clara, las señoritas Besadas, Pedraza y Montero; a Guayos, Alfonso López; a Matanzas, don Julián Linares, el doctor José M. Villiers y sus familiares, Carlos Sardiñas y su esposa.

El Expreso Limitado de Santiago de Cuba. — En este tren llegaron ayer:

El señor José A. Fernández, procedente de Guantánamo; de Santiago de Cuba, Bernardo Rodríguez, la señora de González; de Camagüey, Manuel Varona; de Ciego de Avila, Oscar Gutiérrez; de Santa Clara, Fernando Hernández y sus familiares, Carlos Valdés, Pedro Roque; de Cumbre, Gabriel Muñoz.

Tren a Santiago de Cuba. — En este tren salieron ayer tarde:

La señora Mercedes Suárez viuda de Suao y la señorita María Rodríguez, que se dirigieron a Manzanillo; a Santiago de Cuba, el ingeniero Indalecio Sánchez Fernández, al servicio de la Secretaría de Obras Públicas, en uso de licencia; a Santa Clara, la señora Marina García, viuda de Bravet, sus niños y la señorita Alicia Estrada; a Canario, Oriente, Genaro Domínguez e hija; a Sagua la Grande, Rafael Piñeyro del Valle; a Sancti Spíritus, Francisco Díaz; también a Santa Clara, el doctor Pedro Pérez, abogado de los Ferrocarriles Consolidados en aquella ciudad; a Los Arabos, Homero Delgado y sus familiares; a Colón, Juan Manuel Hernández y sus familiares, Eladio Sotolongo y sus hijos; a Cárdenas, Máximo Alvarez y sus familiares; a Matanzas, José Castro Vega.

Tren de Santiago de Cuba. — En este tren llegaron ayer tarde:

El hacendado Eligio Torres, procedente de Placetas; de Aguacate, José Angel Ortega; de Cienfuegos, Federico de la Torre; de Santa Clara, Matanzas el Ingeniero J. M. Garmendía, Jefe de las obras de la Carretera Central en aquella provincia.

El Expreso Limitado a Santiago de Cuba. — Anoche salieron en este tren:

El señor Fernando Fuertes y sus familiares, que se dirigieron a Guayos. A Santiago de Cuba: H. Upmann. A Cárdenas: Francisco Ramírez, Jefe del centro telegráfico de aquella ciudad. A Colón: la señorita Edelmira González, de allí llamada por el fallecimiento de un familiar suyo muy allegado; la señora Adriana Betancourt. A Camagüey: Gregorio Varona.

El Directo a Cienfuegos. — En este tren salieron anoche:

El doctor Pedro Antonio Alvarez; René M. Doy; Julio Orjales; Manuel Vicente; el Hermano Diego, de los Maristas; y el Padre Castro y el Padre Arenas, de la Compañía de Jesús.

LA CASA GRANDE

FUNDADA EN 1887 GALIANO Y SAN RAFAEL — CENTRAL PRIVADA M-9980 AL M-9989

!!USTED!!

que gusta de artículos buenos y baratos debe siempre saber aprovechar la oportunidad de los

LUNES DE LA CASA GRANDE

CRETONAS
floreadas, de buena calidad, desde
$0.15

(Planta baja)
BOLSAS
de rafia en todos los tonos de novedad, a
$0.84

CARTERAS
de piel muy finas, desde
$1.04

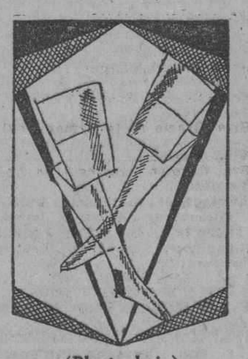

(Planta baja)
MEDIAS
de seda RAYON en todos los tonos de moda, a
$0.82
MEDIAS de sport para niños, a
$0.39

(Segundo piso)
PARA NIÑAS
Vestidos para niñas, en voile, piqué soiesette, organdí y batista, a
$0.85, $1.10 $1.20

VESTIDOS
(Primer Piso)
de magnífico WARANDOL DE HILO
TODOS LOS COLORES Y TALLAS. BORDADOS Y CALADOS A MANO.
TRES PRECIOS
$2.99, $3.99 $4.99

COJINES
de cretona, en infinidad de estilos, a
$0.49

(Planta baja)
TRAJES DE BAÑO
para caballeros, de pura lana, en colores y combinados con bonitas franjas, a
$3.50

(Planta baja)
TOALLAS
Magníficas toallas de felpa, con franjas de color o blancas, de muy buen tamaño la media docena.
$2.88

(Primer piso)
Ropa Interior Femenina
Juegos de opal de dos piezas bordados, en colores, tallas del 46 al 54, a
$1.90

PRECIOS UNICOS EN LA HABANA HOY!!!

$0.88 Corte de 5 varas de BATISTA ESTAMPADA EN DISEÑOS PRECIOSOS

$1.90 Georgettes estampados con fondos claros y oscuros, de alta calidad

Por el mismo articulo, "La Casa Grande" le cobra menos

M.E.C.D. 2016

Ideales de una Raza

(Por Gustavo E. URRUTIA)

RITORNELLO

Pues señor..., aquí estoy de nuevo, con mi clarín de lata bastante oxidado, y yo muy sofocado soplándolo a ver si vuelvo a sacarle aquellas notas alegres de los primeros tiempos, pues estoy en el caso de dar un concierto, cuyo programa pongo al final de esta crónica.

Varios días sin escribir, me han servido para hacer un repaso del trabajo efectuado. ¡Veintisiete crónicas nada menos... en que gradualmente he ido poniéndome seriote, melancólico y pesado!

¡Cuidado, que es riesgoso escribir sobre asuntos cardinales! Porque, a lo mejor, por espejismo vanidoso, nos parece que lo importante somos nosotros mismos, y recordando las figuras prestigiadas por nuestra admiración —no siempre buenos modelos— nos vamos poniendo solemnes e insoportables.

Una vez, cuando la política estaba como el Inglés: "al alcance de todos", un admirador mío me preguntó embelesado: ¿Por qué tú no te apoutula? Parecía la mas útil y generosa sugestión que podía hacerse a un hombre ambicioso como yo, que nunca ha mirado para un Comité. Era el Diablo encarnado que quería perderme.

Ahora, otra vez volvió a tentarme el Enemigo Malo, pero con más éxito, pues caí en el pecado de ponerme gordo como el palmacristi.

Gracias a un amigo blanco, que la otra noche me obsequió con una plática de dos horas sobre los temas de mi Sección, vine a descubrir lo mal que yo debía lucir con mi bonete de papel crepé y mi tono doctoral.

Este amigo mío, (que no es de Sagua), es un admirable "causeur", cultísimo, familiarizado con nuestros problemas internos, y miembro de un club aristocrático de esta ciudad. Un verdadero representante de la mentalidad blanca más culta, aunque equivocada acerca de la mentalidad y sentimientos de la raza negra actual, que no conoce. No es una ficción creada por mí para expresarme. Es una figura real y muy valiosa.

El muy ladino, con su talento acabó por hacerme como los dentistas alemanes en los Estados Unidos durante la Guerra Mundial; después de tener al cliente bien boquiabierto y sin poder hablar, le soltaban un monólogo patriótico-alemán, y cuando terminaban lo despedían con una sonrisa y sin oportunidad para la réplica.

Pero como según me hablaba se iba poniendo seriote, enardeciéndose, y perdiendo su sangre ligera, me pareció verme reproducido en él, y juré para mi capote, renunciar al noble ministerio de Maestro que yo mismo me había asignado inconscientemente en mis últimas crónicas. ¡Quedé muy impresionado...!

Ahora estoy contento y le agradezco el monólogo, porque me sacó de mi mal cuarto de hora, y, como él es un "representativo", ya que no pude argüirle entonces, voy a tener el gusto de dedicarle algunas sonatas con mi clarín de lata. He aquí el

PROGRAMA:

La Raza Cubana .. .. .. Potpourri.
Cuba será blanca o no será .. .. .. Marcha Triunfal.
¿Juan Gualberto es negro? .. Blue.
Haitianos y jamaiquinos Nocturno.
El único arquitecto .. .. Berceuse.
En el "Sevilla" .. .. Fox.
¡A París!... .. .. .. Paso doble.

Nota: Las piezas serán cortas y la afinación ajustada y bien comprobada por el Maestro Roig.

MAÑANA: La Raza Cubana...

HOY CAMPOAMOR HOY

EN TODAS LAS TANDAS — Estreno de la producción METRO titulada — EN TODAS LAS TANDAS

EL NOVATO de WEST POINT
"WEST POINT"
con WILLIAM HAINES y JOAN CRAWFORD

5½ En Tandas Elegantes 9½

DESPEDIDA DE
LI-HO-CHANG
Con números completamente nuevos

MAÑANA LON CHANEY en LONDRES DESPUES de MEDIA NOCHE
y el cuarteto de
TROVADORES TAMAULIPECOS

TANDAS DE 2 y 3½ — 20¢ LUNETA
TANDAS DE 5½-8-9½ — 40¢ LUNETA

AMERICA ADVERTISING A-9638

Varios Sucesos

Un arrollado.—Manuel Valdés Pérez, vecino de Finlay 115, fué asistido en el centro de socorro de desgarraduras de la piel en la región glútea derecha, las que sufrió en P. Varela y Tetuán, al ser arrollado por el auto 11826, que guiaba Bernardo Corrales Alvarez, vecino de Agramonte 38.

Un garrotazo.—El asiático Antonio Long, vecino de Luco y Herrera, en Luyanó, fué asistido en el centro de socorro de lesiones leves en la cabeza, las que le produjo en Monte y Matadero, al darle un garrotazo un individuo mestizo al que no conoce y con el cual sostuvo una discusión.

Riña y lesiones.—Por una cuestión baladí, riñeron en Lazcano y Bolívar, Rodolfo Cancio Rojas, vecino de Lagunas 2, y el asiático Mario León, vecino de Dragones 76, produciéndose mutuamente lesiones leves de las que tuvieron que ser asistidos en el centro de socorro.

Un botellazo.—El asiático Adolfo Hem, vecino de M. Gómez 102, fué asistido en el centro de socorro de una herida incisa en la región malar derecha que le causó al arrojarle una botella por motivo de una discusión, José Rodríguez Aragón, vecino de G. Toro 157.

Detención de un rifero.—Los vigilantes 732 y 1166, detuvieron al conocido apuntador de rifas prohibidas, Severino Sánchez Gómez, vecino de Ahorro número 22, ocupándole al registrarle en la Estación, una lista con apuntaciones para la bola.

Un choque.—En Méjico y Concha, chocó el ómnibus 41001 de La Zenaida, que guiaba Darío Castro Menéndez, vecino de Parque 13, con el tranvía 62 de Jesús del Monte-Malecón, que conducía el motorista 82, sufriendo ambos vehículos averías de escasa importancia.

CARTEL DEL DIA

TEATROS

NACIONAL.—9: El Cardenal.
PRINCIPAL DE LA COMEDIA—No hay función.
PAYRET.—9 y 30: La Ternura.
MARTI.—9 y 30: La Casta Susana.
ACTUALIDADES.—8 y 30: películas; La España de 1929. 10 y 15: Internacional Follies.
ALHAMBRA.—8 y 30: El Niño de Belén. Segunda tanda: El cambio de la hora. Tercera tanda: La Habana futura. Al final de la segunda y tercera, variedades.

CINEMATOGRAFOS

CAMPOAMOR. — Tarde y noche: una revista; De padres tontos; El Novato de West Point. Tandas elegantes: despedida del espectáculo de Li Ho Chang.
RIVOLI.—5 y 15: La Muchacha de Chicago. 8 y 30: una revista; El policía millonario; variedades; Pulmonía doble.
OLIMPIC.—6 y 9 y 45: La felicidad ajena. 8 y 45: Puntillitas.
IMPERIO.—Tarde y noche: Ganarás el pan...; La señorita modista; Lobos aristocráticos.
RIVIERA.—5 y 30 y 9 y 45: La antecámara del matrimonio. 8 y 30: Oro flamante.
CUBA.—Tarde y noche: La batalla del siglo; El loro chino; Una noche serrana.
LARA.—Matinee y nocturna: una revista; Milagrosa; Sin rey ni ley; Cásate con la muchacha.
TRIANON.—5 y 45 y 10: Música celestial. 8 y 45: Buscando novio; una revista.
GALIANO.—Tarde y noche: una revista; La vuelta al paraíso; El Caballero del Silencio; Adiós, luna de miel.
NORMA. — Matinee y nocturna: La locura del día; Almas indómitas; El policía.
NEPTUNO.—5 y 30 y 9 y 45: Por la bandera. 8 y 45: La cabaña del Tío Tom.
RIALTO.—Tarde y noche: una revista; La novela de un joven pobre; El desdeñoso. Tandas elegantes: presentación de los Trovadores mexicanos.
VIVES.— Tandas elegantes: una revista; Chicago. 8 y 15: La prisionera del harem.
VERDUN.—Matinee y nocturna: una revista; una comedia; Con el diablo en la sangre; En busca de fama; De lo vivo a lo pintado.
WILSON.— Tarde y noche: una revista; El vuelo sin parada; Corazón de juventud.
INGLATERRA.—Matinee y nocturna: El consultorio del amor; una revista; Una novia en cada puerto.
ENCANTO. — Tandas elegantes: una revista; una cintas cómicas; Ramona.
MONTECARLO.—Tarde y noche: Los dos Juanes; Camino del otro mundo; episodio séptimo de Los misterios de las Pampas; El siervo de la Condesa.
UNIVERSAL. — Tarde y noche: Los dos tenorios; El pobre millonario; episodio séptimo de El sendero de Santa Fe; Hombre, mujer y pecado.
APOLO.—5 y 30: una comedia; Triste flor del hampa. 8 y 30: Triste flor del hampa; La mujer que no supo rehusar.

TEATRO

Un Artículo de Garcés de Avellaneda

Ahora que Camila de Quiroga, después de actuar en el Theatre de la Madeleine de París, va a hacer un viaje, una tournée artística por tierras de España, es oportuna la transcripción de este artículo de Garcés de Avellaneda en la revista "Mundo Colombino":

UNA SUCESION ARTISTICA.—SIC ITUR AD ASTRA, CAMILA QUIROGA

¡El Rey ha muerto!
¡Viva el Rey!

—Y fuí al teatro Arbeu. Se me había dicho que allí vería a la sucesora de la extraordinaria actriz española por excelencia María Guerrero. Fuí con algo de escepticismo. Creí que, como quien me lo decía era un hispanoamericano había algo de parcialidad en sus apreciaciones. Inconscientemente quien era parcial en aquel instante era yo. Parecíame imposible que mujer alguna pudiera considerarse con derecho a sucesión, al trono de la nunca bien celebrada, y menos aún llorada, María Guerrero, de excelsa y castiza memoria.

Empezó la representación; al poco tiempo estaba desconcertado, más tarde convencido y al final del acto enteramente subyugado; sentía una mezcla de sentimientos de consuelo y admiración; y, a la vez, de gratitud, porque en cierto modo el vacío que dejó nuestra artista doña María, seguramente en plazo no lejano se llenaría, y el teatro en castellano, contara con un astro de primerísima magnitud, de luz propia, intérprete fidelísimo de nuestra complicada sentimentalidad y a la vez, dulce, tierno, único, para el habla que inmortalizara Cervantes.

Es difícil, bien difícil en verdad, en unos cortos renglones, y en una modesta Revista como la nuestra, dar una idea del temperamento tiernísimo, delicado, sensible y a la vez bravío, enérgico, duro y trágico hasta el paroxismo de esta gran actriz. Llenará bien pronto el espacio que abarca la lengua de Castilla y creemos que si el arte es un destello, un soplo de la divinidad, Camila Quiroga, nos da a conocer en la forma más humana y por lo mismo más cara a nosotros, como posee en alto grado, ese destello que basta para hacerla famosa, y, la heredera de aquella otra, tan llorada, tan única y tan nuestra; de aquella sin la cual no se concebía el teatro clásico, y la que nos hacía pensar que las Reinas de nuestra inmortal Castilla serían idénticas a doña María Guerrero.

Se nos ocurre una a modo de indiscreta interrogación; no porque creamos que falta ese complemento a la gentil Camila Quiroga, su arte es total absoluto, sino porque en fuer de españoles, desearíamos que la que se señala en posibilidades reales de herencia de nuestra doña María, sea generosa con nosotros, con las gentes de su raza y de su lengua, que vuelva un poco los ojos hacia el teatro de los antepasados, y con la enormidad de su complicada psicología, con ese corazón, que si no es español merece serlo, nos haga gustar las exquisiteces, las sutilísimas delicadezas de Lope, la dramaticidad genial de Calderón, el discreteo de Moreto, y las mil excelencias de Tirso junto a la escénica estética y al florilegio del lenguaje de don Juan Ruiz de Alarcón.

Claro es que ella no necesita para ser un altísimo exponente teatral del cultivo escénico de nuestro Siglo de Oro; mas creemos que entonces sería más nuestra, conviviría a ser posible más con nosotros, y llegaría sin dejar de ser artista mundial, propagadora del teatro de su patria; encarnación y orgullo del teatro de su lengua. Ya hace cuanto quiere de su auditorio; hará cuanto le plazca del corazón español si a nuestro teatro clásico consagra un poco de su tiempo y de sus portentosas facultades; todo lo tiene para ello: flexibilidad inmensa de facultades, emoción intensa de grandes y nobles pasiones, majestad en el ademán, modulaciones en su voz; que en momentos es flexible, suave como terciopelo, y otras veces cortante y enérgica cual restallar del látigo; unido a unos ojos que seguramente nadie los pose sino ella, que servirán de modelo cuando se quiera expresar un conjunto de sensibilidad y de energía, bien difíciles de hallar en una persona, entonces no pudiendo tener frase apropiada que denote todo esto, diremos de alguien: "tiene ojos a lo Quiroga"

"Mundo Colombino" engalana sus páginas con la grácil efigie de tan egregia artista, de tan cumplida dama, y al tributar a la nuestra, un recuerdo de afecto y añoranza por su labor y su apostolado, consagramos los brotes de nuestro entusiasmo y de nuestra admiración, a la argentina, a la heredera, y desde el fondo del corazón, puestos los ojos y la mente en nuestro ideal, en nuestro amor, por nuestro espíritu y nuestra sangre, digamos con pesar y con ternura: El Rey ha muerto, y cálidamente, entusiásticamente, ¡Viva el Rey!

Si Camila de Quiroga hiciera en la Villa y Corte española y en las fiestas de la Exposición de Sevilla, alguna obra de Lope de Vega, de Tirso o de Moreto, ¡qué grata impresión habría de causar al público español!

EL HOMENAJE A ROBREÑO Y VILLOCH

¡Un homenaje a Robreño y Villoch! ¿Quién no cooperará a este merecido tributo que va a rendirse a estos dos autores cubanos que tan buenos ratos han hecho pasar al público habanero con sus ingeniosos sainetes, con sus alegres zarzuelas, con sus graciosas comedias, con sus regocijantes diálogos y monólogos?

Desde hace mucho tiempo son considerados como los dos saineteros más populares de Cuba.

Federico Villoch, que fué periodista militante en otra época, ha escrito centenares de obras que fueron aplaudidas con entusiasmo. Conoce la técnica, mueve con acierto los personajes y dialoga con singular maestría. En su producción pueden elegirse comedias, zarzuelas y sainetes que podrían figurar como modelos del género a que él se dedica.

Gustavo Robreño tiene verdaderas joyas en su labor. Su fino ingenio, su gracia espontánea, su inventiva sorprendente, su agilidad mental, su agudeza deliciosa, su facilidad para el chiste, le dieron la justa fama de que hoy goza.

Es, además, un actor notabilísimo. Y al calificarlo así, no nos anima el afecto que le profesamos, sino un espíritu de estricta justicia.

Aun recordamos las palabras que pronunció, al verle en una obra aquel inolvidable maestro de actores, Mariano de Larra, nieto del infortunado Figaro: "¡Ese es un gran artista! Es un actor de facultades extraordinarias".

Bien se merecen Villoch y Robreño el homenaje que se les prepara. Sus nombres bastarían para llenar un teatro por amplio que fuese; pero no es solo eso, el programa tiene los más poderosos atractivos. Figuran en él "La Habana Futura", obra interesante y de efecto. "El cambio de hora", sainete divertidísimo de Agustín Rodríguez y "El financiamiento", que no puede ser de más actualidad.

El homenaje ha de resultar espléndido sin duda.

José LOPEZ GOLDARAS.

GACETILLAS

NACIONAL

María Arcos, notable y elegante actriz, que actúa en el Nacional.

Esta noche se celebra en el Teatro Nacional la primera función popular de la gran temporada de Jaime Borrás. La empresa desea que todo el público, sin distinción de clases económicas, pueda apreciar el arte del insigne autor y ha decidido celebrar hoy una función de carácter extraordinario, cobrando precios reducidísimos, a base de UN PESO la luneta.

La obra que se representa es una de las bellas del repertorio de Borrás y una de las que más oportunidades de lucimiento brinda al genial actor. Nos referimos a El Cardenal el espléndido drama de la época fastuosa de los Medici, en que Roma tan pronto ardía en fiestas de todo linaje, como en motines y alagaradas provocadas por el espíritu aventurero y belicoso de entonces.

El papel del Cardenal Juan de Medici—una de las figuras más excelsas de aquella Roma religiosa y pagana a un tiempo—tiene en Jaime Borrás un intérprete excelente. María Arcos está encantadora en la Filiberta.

Mañana Martes, un gran estreno: La Cadena de los Hijos, intensa obra de Casimiro Giralt, escrita expresamente para Jaime Borrás.

No hace falta decir que es una de las más grandes creaciones de este actor, pues la circunstancia de haber sido escrita para él la obra es ya por sí bastante elocuente.

1254. J-25.

PRINCIPAL DE LA COMEDIA

Hoy no hay función en el Teatro Principal de la Comedia. La compañía sale fuera de la Habana y con este motivo permanecerán cerradas las puertas del coliseo predilecto de nuestro público.

Mañana habrá una función sumamente interesante. Se pondrá en escena na obra enormemente cómica y en esto no hay exageración alguna pues nos referimos a La Tela, la archicómica producción de Pedro Muñoz Seca y Pedro Pérez Fernández, famosa por el ingenio y la gracia que en ella han desplegado sus célebres autores.

La compañía del Principal dá a La Tela una interpretación sencillamente notable. Rafael López Somoza desempeña en esta obra uno de los papeles en que más y de mejor gana ha hecho reir al público.

1254. J-25.

ENCANTO

Para hoy dia de moda la empresa del teatro Encanto, ha seleccionado una producción admirable, perteneciente al selecto repertorio de Artistas Unidos.

Hora es ya, que elogiemos la labor de Artistas de Unidos, cuyos artistas verdaderas celebridades, solamente figuran en producciones en las que el argumento siempre es valioso, la dirección impecable y la presentación adecuada al ambiente de la trama.

En RAMONA concurren todos estos requisitos que Artistas Unidos la poderosa corporación, parece haber tomado como norma.

RAMONA es la versión cinematográfica de la conocida novela, que José Martí, el Apóstol, tradujo admirablemente al castellano.

Edmund Carewe, a quien se confió la dificilísima misión de manejar el megáfono en RAMONA, seleccionó para la interpretación del papel de la protagonista a Dolores del Río la exquisita actriz mexicana, que en un lapso de tiempo inverosimilmente corto, ha sabido colocar su nombre al lado de las más encumbradas estrellas del firmamento cinematográfico.

Dolores del Río, ha demostrado hasta la saciedad lo que ella puede y sabe en los dominios del arte del silencio.

Como pruebas terminantes de lo que decimos están Resurrección, la versión de la obra de lo que decimos versión de la obra de León Tolstoy y Los Amores de Carmen.

La protagonista de RAMONA, un tipo apasionado dulce y sentimental, a quien el destino hace víctima de mil contratiempos, encaja admirablemente en las facultades de Dolores del Río, que se aprovecha hábilmente de todas las oportunidades para lucir a la altura de su reputación.

Siendo tan grande la demanda de preferencias en el Teatro Encanto en los días de moda, la Empresa ha dispuesto que en el día de hoy el balcony se convierta totalmente en preferencias, pudiendo éstas ser separadas por teléfono hasta las nueve de la noche.

1132. J-25.

RIALTO

HOY LUNES 25 HOY

Tandas de 5½ y 10 p. m.

La grandiosa producción cinematográfica basada en la novela de Octavio Feullet

La novela de un joven pobre

POR ULTIMA VEZ presentación de los

Trovadores Tamaulipecos

Con lo más selecto de su repertorio.

LUNETAS, 60 CTS. — PREFERENCIA, 20 CTS.

Mañana Martes de Moda

Estreno en Cuba

Loguras de media noche

Por JACQUELINE LOOGAN

5261 — 1di. 25

RIVIERA

Para hoy lunes, en las tandas elegantes, la Paramount estrenará la producción que tanto éxito logró en la noche de su estreno en la Habana. Está interpretada por las conocidas artistas Alice Hechy y Paul Heidman.

En la tanda incial de la noche Mildred Harris en la producción titulada Oro Flamante.

El Martes, día de moda, y en las tandas elegante la Paramount estrenará una soberbia producción especialcial, llena de gran misterio titulada Un Caso Sensacional, los artistas que interpretan esta joya de la cinematografía, son por todos muy conocidos y admirados: Dorothy Sebastian y Earle Williams.

En la tanda inicial de la noche la grandiosa cinta que todavía se habla de ella, titulada CHANG.

La Cazadora de Hombres, irá el miércoles en los turnos elegantes. Esta producción es de la First National, la muy bella y genial actriz Lucy Lorraine tiene a su cargo el papel principal.

El Jueves en las tandas aristocráticas, grandioso estreno de la Metro de la regia cinta titulada Londres Después de Media Noche, cuyo actor principal es nada menos que el hombre de las mil caras, Lon Chaney, y debut de la muy famosa bailarina y canzonetista Betriz Michelena, de fama internacional, que tantos éxitos ha logrado en su tournée por la América Latina.

El sábado gran estreno de la última cinta de Adolphe Menjou, titulada Falsos Colores.

1187. J-25.

CAMPOAMOR

Hoy: Despedida de Li Ho Chang y El Novato de West Point

Hoy, en todos los turnos de tarde y noche, se estrena la producción Metro, con William Haines y Joan Crawford, El Novato de West Point, que tanto éxito ha alcanzado. En los turnos de por el día, el precio de la luneta es de 20 cts. y 10 cts. la tertulia.

En las tandas elegantes, antes de la película, se despide del público de Campoamor, Li Ho Chang, el artista del misterio.

Li Ho Chang présenta un escenario fastuoso, colgado de tapices y de sedas bordadas y habilitado de objetos de rancio sabor y bello estilo chino.

En las tandas elegantes con Li Ho Chang y la película El Novato de West Point, el precio de la luneta, es el mismo que viene rigiendo para la temporada de verano, a base de 40 cts. luneta, 50 cts. los asientos de palcos y 15 cts. la tertulia.

Mañana hace su debut el famoso Cuarteto de Trovadores Tamaulipecos, lo mejor en su género, presentándose en las tandas elegantes, con la película de Lon Chaney, Londres Después de Media Noche. Los precios sin alteración alguna.

El Miércoles, la película Revista de Revistas, con Josephine Baker.

1194. J-25.

IMPERIO

El programa que para hoy se anuncia es de lo más atrayente, consta de tres películas que se titulan "Ganarás el Pan", por Mae Busch; La Señorita Misterio, por Anna Q. Nilson, y el estreno de la interesantísima producción titulada Lobos Aristocráticos, por el simpático Edmund Lowe.

Los precios para hoy son los de la temporada de precios reducidos de lunes a Viernes: 10 cts. para la matinée y 10 cts. damas y 20 los caballeros para la función de la noche.

Mañana: Al Salir el Sol por Paulina Starke y Conrad Nagel; Damas en Olvido, por Anna Q. Nilson y Lewis Stone; y SALLY, por la graciosa Colleen Moore.

Para el día 2: El Circo y un programa todo compuesto de películas cómicas.

1249. J-25.

VIVES

CHICAGO linda superproducción que interpretan con verdadera maestría los afamados artistas Víctor Varconi, Phillis Haver y Julia Faye, que se va a exhibir en las tandas preferentes de este elegante Cine.

A las 8.15: La Prisionera del Harem, por Priscilla Dean y John Bowers. Mañana: La Ley del Hampa, por George Bancroft.

El Miércoles: Por la Bandera.
El Jueves: Delirio de Grandeza.
El Viernes: Boda Convencional, por Ricardo Cortez y Betty Bronson.
El Sábado: Adiós Juventud.
El Domingo: Gran debut de los Trovadores Tamaulipecos con un extenso repertorio de Tangos y Canciones.

1186. J-25.

VERDUN

El único cine en la Habana al aire libre.

Muy interesante es el programa que ha seleccionado para su función de hoy la empresa de este concurrido coliseo.

Matinée de 1.30 a 6 con una Revista, una comedia, la producción Con el Diablo en la Sangre, por Marilyn Mills; En Busca de Fama, por Eva Novack; y De Lo Vivo A Lo Pintado, por Alleen Pringle y Lew Cody. Luneta 20 centavos.

Por la noche, el mismo programa, costando la función corrida damas 30 centavos y caballeros 30 cts. La última tanda 20 cts.

Mañana: Oro Flamante, por Herbert Rawlinson; CHICAGO o La Bella Asesina, por Víctor Varconi.

1181. J-25.

WILSON

Para hoy, estupendo programa, comenzando con la acostumbrada matinée de 2 a 5 p.m. proyectándose las films El Vuelo sin Parada, magnífica producción en ocho actos, interpretada por Monte Blue y Leyla Hyems; Corazón de Juventud magnífica producción Universal en ocho actos, interpretada por Lya Perry. Para esta matinée regirán los precios de 10 cts. niños y 20 mayores.

En tanda elegante a las 5.15 comedias y el estreno de la atracción especial de la Warner interpretada por Monte Blue El Vuelo sin Parada. Para esta tanda regirán los mismos precios de la matinée.

Por la noche, función corrida de 8.15 a 11.30 con el mismo programa de la matiné, rigiendo los precios de 10 cts. niños y 30 mayores.

1183. J-25.

INGLATERRA

Gran temporada de verano, a base de cine continuo de 1.30 a 11.30 p.m. rigiendo los precios de 20 cts. mayores y 10 cts. niños

Para hoy magnífico programa, con dos estrenos, titulados El Consultorio del Amor, magnífica comedia joya de la Metro, en ocho actos, por Sally O'Neill y Molly O'Day; y Una Novia en Cada Puerto, comedia especial de la Fox en ocho actos por Víctor McLaglen y María Casajuana.

Mañana: El Rascacielos, estupenda producción por William Boyd; El Deber y su Recompensa, por Eva Novack.

Miércoles 27: La Ciudad del Pecado por Mirna Loy.

Jueves 28: La Ley del Hampa, por George Bancroft.

1182. J-25.

CUBA

Muy buen programa para hoy Lunes nos ofrecen en este concurrido y cómodo salón-teatro.

Para la tanda popular de las cinco y cuarto se ha dispuesto la proyección de las siguientes films: la comedia en dos parte titulada La Batalla del Siglo, la producción por el simpático Reginal Denny titulada Una Noche Serrana; y la superproducción por Marion Nixon y Ana Nay Wong titulada El Loro Chino.

Por la noche, a las ocho y media en función corrida, el mismo programa de la tarde.

Mañana Nartes: El Caballero Aventurero, por Rod La Rocque y Doble Conquista, por la diminuta Vera Reynols.

1361. J-25.

NEPTUNO

Hoy: POR LA BANDERA y LA CABAÑA DEL TIO TOM

Hoy se exhibe en las tandas de 5.15 y 9.45 la producción inglesa titulada Por la Bandera.

En la tanda inicial de las 3.45 se exhibe La Cabaña Del Tío Tom.

Mañana Martes: El Circo De La Vida.

Los famosos Trovadores Tamaulipecos, que con tanto éxito actuaron el año pasado en la Habana, se presentarán nuevamente mañana miércoles en Neptuno, después de su triunfal recorrido por Norte América.

Los Trovadores Tamaulipecos estrenarán la canción RAMONA en inglés y en español.

La Revista de Revistas y CHICAGO el jueves 21 y el sábado, respectivamente.

1179. J-25.

OLIMPIC

En las secciones de 6 y 9.45 se estrena la cinta Paramount, interpretada por Lois Wilson titulada La Felicidad Ajena.

Luneta 40 cts.

En la tanda de 8.45: Dorothy Gish en Puntillitas.

Luneta: 20 cts.

Mañana: El Gato y El Canario, por Laura La Plante y Amame y el Mundo es Mío, por Mary Philbin y Norman Kerry.

Miércoles 27: Hombre, Mujer y Pecado, por John Gilbert.

Viernes 29 y Sábado 30: AQUELLO, por Clara Bow y Antonio Moreno.

1180. J-25.

Continúa en la página doce

5½ HOY ENCANTO HOY 9¾

Dia de moda — ARTISTAS UNIDOS PRESENTA — Dia de moda

LA GRANDIOSA SUPER-PRODUCCION

RAMONA

con DOLORES DEL RIO

EL AMOR QUE FUE MAS FUERTE QUE SU SANGRE Y QUE... LA MISMA MUERTE!

WARNER BAXTER
ROLAND DREW
VERA LEWIS
& MICHAEL VISAROFF.

LA TIGRESA
Dorothy Revier
Jack Holt.

LUNETA .80
PREFERENCIA 1.00

CONSOLIDATED ADVERTISING

Para mayor comodidad del público, en la tanda de las 9 y 45 todo el Balcony se convertirá en Preferencia pudiendo separarse estas por teléfono hasta las 9 de la noche.

M.E.C.D. 2016

LA MODA EN PARIS, POR CABLE

Varios Estilos de la Moda Actual

Por PAULINA DE LACALLE

PARIS, Junio 20 — (Carta cablegráfica Vía Londres-New York). — Por regla general los estilos que llegan por su aceptación a representar cambios importantes en las modas y

que llegan a generalizarse no son debidos a la presentación de tal modelo o grupo de ellos en casa del modisto X o Z. Por el contrario, esos cambios, esos estilos, han sido creados especialmente para tal o cual celebridad de la elegancia femenina y de hecho deben su éxito a que los ha acogido con favor el grupo internacional de elegantes que dan la nota chic en la alta sociedad de París. El poder de este grupo de élite para hacer la moda tiene diferentes fuentes. En primer lugar y como antes digo son astros de primera magnitud en los círculos sociales de París y por lo tanto cualquier cosa que ellas lleven resulta altamente interesante para las demás mujeres y por lo tanto apto para ser copiado por ellas. En segundo lugar los grandes artistas de la costura acostumbran a dedicar gran parte de su tiempo y de su inspiración a crear "algo" digno de ser lucido por ellas; lo que hace que sus vestidos sean a veces la primera indicación de una nueva moda. Estos estilos, si han tenido aceptación dentro del grupo para que fueron creados, son más adelante la gran atracción de la colección de algún gran modisto. Y así puede decirse que el alambicado buen gusto de ese grupo de elegantes y su manera de vestir hace el que los estilos que merecen su favor lleguen casi siempre a imponerse como moda general.

Tal sucede con la moda que ahora nace. Ya ha sufrido su prueba en sociedad y de ella ha salido triunfante. La sociedad ha adoptado decididamente las faldas largas y la línea irregular de sus filos, cosas ambas que han determinado el que las proporciones de la silueta hayan cambiado en forma tan visible que un modelo hecho con arreglo a las líneas de la estación anterior aunque fuera con los géneros nuevos y adornado con la forma que ahora impera se vería notablemente "demodé".

Mas conviene observar aquí que no obstante todo lo que se hable en los primeros días de exposición de las actuales colecciones, sobre la suerte del estilo sport, es lo cierto que el estilo sport no ha muerto; por el contrario sigue gozando de muy buena salud. Puede decirse que en realidad hay dos modas para esta primavera y ambas con la aprobación de la élite de la elegancia parisina. Tenemos en primer lugar el estilo sport, más o menos modificado, para día, y, en segundo lugar el nuevo estilo para tarde y noche con sus faldas más largas y sus cuerpos más cortos y ajustados determinando una nueva silueta.

Son muchas las mujeres que continúan fieles al estilo sport con su elegante sencillez. Puede decirse que la moda no tiene influencia sobre su clacisismo estético. El sweater y la falda circular y a pliegues no falta hoy del guardarropa de ninguna mujer, aunque las que tienen desarrollado el sentido del vestir apropiado no presenten este estilo en lugares donde no está indicado. Una ley de la moda actual es ésta: — "Si el estilo sport te gusta conservalo, pero úsalo solamente donde debes y no lo lleves todo el día ni a todos los lugares si en algo respetas tu reputación de elegante".

La silueta para tarde y noche es completamente diferente de la del día. Lo único común a ambos estilos es la sencillez alambicada y engañosa que caracteriza a la moda actual.

Detalle característico de los actuales modelos estilo sport es la vuelta del scarf. Durante el pasado Otoño las elegantes, en las playas de moda empezaron a usarlo en sustitución del pañuelo y con tal patronato adquirió bien pronto el favor general que lo ha convertido en detalle imprescindible de todo vestido sport para esta Primavera. El grabado que acompaña esta crónica reproduce un modelo confeccionado por una de las primeras firmas de París para una dama perteneciente al grupo a que me refiero al principio de esta crónica. Este modelo de última hora presenta el scarf en la forma más chic de ser llevado. Tan elegante modelo es de jersey gris azulado. El de tres bandas, blanca, azul claro y azul media noche. La falda es de pequeños pliegues. El abrigo de jersey azul carece de cuello, y bandas al bies delinean el escote, los filos del

frente y los del bajo; sus líneas rectas se suavizan y dulcifican por las mangas anchas de raglan y el scarf, que va sujeto a la parte posterior del cuello y que se anuda sobre la garganta.

El otro grabado que reproduzco nos presenta la nueva silueta para tarde y noche en su aspecto más extremado. Es reproducción de un traje para noche confeccionado por la Maison Cheruit para la Princesa de Chimay en lamé brocado de plata. El cuerpo ajustado apenas si pasa de la línea fisiológica de la figura, tiene un cuello con solapas de tul de plata. La falda tiene en su filo una ancha banda del mismo tul de plata. La exagerada amplitud de esa falda en los lados se hace más marcada por los pliegues rígidos de la cadera. Todos los detalles de este modelo, su corte, confección, género rígido, irregular de la silueta, etc., son característicos de las nuevas tendencias de la moda.

ANUNCIESE EN EL "DIARIO DE LA MARINA"

HABANERAS

Viene de la página SIETE

LEONOR RIVAS SUAREZ

DEL CONSERVATORIO LA MILAGROSA

Muy interesantes.

De gran lucimiento.

Resultaron así, en sus aspectos todos, los ejercicios artísticos que durante tres días han venido celebrándose en el Conservatorio La Milagrosa.

Ejercicios de piano.

Y de violín.

Finalizaron con los efectuados en la noche de ayer, tomando parte, como en los anteriores, alumnos de todos los grados.

El profesor José Valls, que tanto debe enorgullecerse del éxito alcanzado, debe sentirse satisfecho del triunfo de una discípula que lo honra.

Leonor Rivas Suárez.

Meritísima señorita.

Hizo en el día de ayer sus exámenes de mandolina, recibiendo con el título de profesora, como premio debido, una medalla de oro.

Se examinó también ayer de violín la señorita Rivas Suárez.

Obtuvo nota de Sobresaliente.

¡Enhorabuena!

HABANA SOCIAL

Nuestro libro de oro.

Tan esperado.

Retardada la publicación de la **Habana Social** debido a explicables causas.

Una de ellas, acaso la principal, es el traslado de los talleres donde viene editándose.

Casa importante.

La de Maza Caso y Compañía.

Del Palacio Torregrosa se ha pasado al edificio vecino, en Compostela y Obrapía, que fué por largos años la Casa Borbolla.

De allí saldrá la **Habana Social** lujosa, espléndida, a todo gusto.

No pasará de julio.

Puedo asegurarlo.

EL DOCTOR HERNANDEZ IBAÑEZ

Alta distinción.

Señaladísima.

Acaba de recibirla el distinguido doctor José Hernández Ibáñez con el nombramiento de Miembro de la Sociedad Urológica Americana.

El doctor Hernández Ibáñez, según sabrán todos, es cirujano urólogo de la Asociación de Dependientes.

Triunfa en su especialidad.

¡Mi felicitación!

SANTA MARTA

En el Carmen.

Cultos a Santa Marta.

Mañana, en el tercero de los siete martes, se observará el mismo ritual de los anteriores.

Serán costeados, como es costumbre, por una dama de la Asociación.

María Acha de Lezama.

Devota de Santa Marta.

Continúa en la página ONCE

COLONIA Y LOCIÓN NARCISO AZUL de Mury
EXQUISITAS ESENCIAS — paris.

¡No seas "Pepillito"!
SE FUERTE Y PURO COMO EL SIN RIVAL CAFE DE
"LA FLOR DE TIBES"
A-3820 BOLIVAR 37 M-7623

LA ISLA DE CUBA
LA CASA MAS POPULAR — MONTE 55 y 57 — LA QUE MAS BARATO VENDE

GRAN VENTA ANUAL DE JULIO

YA EL TITULO LO INDICA; NUESTRA VENTA DE JULIO SERA EL SUCESO COMERCIAL DE MAS TRASCENDENCIA DEL AÑO. OFRECEREMOS MERCANCIAS NUEVAS Y BIEN SURTIDAS A PRECIOS POCO MENOS QUE REGALADOS

HABRA OTROS ATRACTIVOS MAS QUE DAREMOS A CONOCER OPORTUNAMENTE

ENCAJES Y GUARNICIONES

A toda mujer elegante le interesan los Encajes. Le interesaron en todo tiempo, sin duda alguna; pero ahora, más que nunca le preocupan y seducen, a causa de la preferencia que la moda les dedica.
"La Isla de Cuba", que procura estar bien surtida de todos los artículos que son objeto de una marcada solicitud por parte del público, ofrece al buen gusto de su estimada clientela.
LA COLECCION MAS COMPLETA DE ENCAJES Y GUARNICIONES DE LA HABANA.
EN TODOS LOS ANCHOS
EN TODOS LOS COLORES.
EN TODAS LAS CLASES Y ESTILOS.
A LOS PRECIOS MAS REDUCIDOS DEL MERCADO

ABANICOS Y SOMBRILLAS

Aunque la cantidad que desee gastar sea muy modesta, nosotros le proporcionaremos ABANICOS y SOMBRILLAS, bonitas y elegantes, que la harán sentirse muy complacida de su compra.
LE BRINDAMOS EN AMBOS ARTICULOS LOS ESTILOS MAS EN BOGA.

Patrones y Figurines Vogue

Usted puede elegir ahora los patrones "VOGUE" con toda comodidad.
En nuestros Salones del Primer Piso hay una sección dedicada exclusivamente a Revistas de Modas y Figurines. En ella ocupan el lugar preferente los patrones "VOGUE", de los que acabamos de recibir una colección.

ANUNCIESE EN EL DIARIO DE LA MARINA

EN LA TIENDA DE LOS PRECIOS BAJOS...

Cuando a una dama le preguntan dónde adquirió el vestido que luce, cita el nombre de la tienda; pero si ésta ha sido LA FILOSOFIA, con frecuencia aclara así: **la tienda de los precios bajos... Departamento de Ropa Interior.**

Departamento de Ropa Interior

JUEGOS DE JERSEY, DE EXCELENTE CALIDAD (dibujo de la derecha), con aplicaciones de encaje en pantalón y camisa. En los colores salmón, Nilo, Lila y Flesh. A $2.95 juego.

JUEGOS DE FINO OPAL SUIZO (dibujo de la izquierda), con delicados bordados y de esmerada confección. En los colores Rosa, Azul, Verde, Nilo, Salmón, Amarillo y Lila. Rebajados a $1.70 juego.

De esta misma calidad y precio, tenemos otros dibujos, igualmente atractivos.

Liquidamos otros modelos de Juegos de Opal, con encajes ocre, a precios muy convenientes.

Departamento de Ropa de Niños

Este elegante modelo, compuesto de Camisa de Poplín excelente, con cuello de sport, manga larga o corta. En colores Blanco, Beige y Azul. Precio de la Camisa: a $0.75.

Y Pantalón "Linker", confeccionado con dril kaki, en distintos tonos, a $1.10.

Tenemos también Pantalones de dril blanco, de "bombache", a $1.45.

Pantalones de dril crudo, de hilo, a $1.65.

Tanto en las camisas como en los pantalones, disponemos de todas las tallas, incluso para jóvenes de 14 años. Sin variación de precio.

"Overalls" (pantalones mecánicos) confeccionados con Dril azul, para niños de 4 a 8 años, a 85 c.

"Overalls para niños de 8 a 14 años, a $1.10.

En este Departamento, **Liquidamos** TRAJES MARINERA para niños de 2 a 9 años, a precios reducidísimos. Entre $1 y $1.80.

Para la Playa

Elegante Traje de baño (según modelo representado), de muy buena calidad, a $3.75.

Salvavidas, a $1.60.

Zapatillas de goma, para señoras, a 90 c. par.

Zapatillas para niños. Cuerpo de lona, ribeteados con galón de seda; suela de goma, a $0.60.

Trajes de baño para caballeros y niños, a precios muy rebajados.

ACABAMOS DE PONER A LA VENTA UNA PRECIOSA COLECCION DE **Capas de Cretona para baño**, FORMA "RANGLAN". OFRECEMOS ESPECIALMENTE ESTA ATRACTIVA NOVEDAD A NUESTRA CLIENTELA FEMENIL, POR TRATARSE DE UNA PRENDA DE REFINADAS ELEGANCIA Y ORIGINALIDAD.

Las vendemos a $4.75, $5.25 y $6.50.

Ropa Interior para Niños

"Unión-Suit" según modelo, de Vichi blanco, reforzado en frente y espalda, tallas No. 4 al 12. A $0.95.

Ofrecemos muchos otros estilos de las marcas "Varsity y "Regata", entre ellos varios de menor precio que el arriba descrito.

ALMACENES "LA FILOSOFIA"

Telas Estampadas.

Nuestras telas para verano, gozan de la mayor popularidad por la infinita diversidad de estilos que ofrecemos, todos modernísimos y del mejor gusto, con el aliciente de que cada día recibimos nuevos diseños.

Batista Inglesa lavable, a 18 c.

Voiles Estampados, a 25 y 35 c.

Guarandol de hilo, blanco y todos colores, a 35 y 45 c.

Voiles Estampados suizos, a 45 y 60 c.

Olán-Batista color entero, a 47 y 70 c.

Guarandol-Batista Belga, a 60 c. y $1.

VOILES ESTAMPADOS DE SEDA, a $1.35.

Abanicos.

ABANICOS JAPONESES GRANDES a 45 y 70 c.

ABANICOS DE GALALITH (valían $1.50), a 90 centavos.

ABANICOS FINOS, VALENCIANOS Y JAPONESES (valían $2), a $1.25 y $1.50.

ABANICOS DE SEDA PARA NIÑAS, 20, 30 y 40 centavos.

Este Departamento contiene un surtido inmenso de abanicos modernos de calidades selectas, a precios moderados, IDEAL PARA SELECCIONAR REGALOS DE GUSTO.

Medias para señoras.

MEDIAS DE SEDA RAYON, desde 50 c. par.

MEDIAS DE SEDA PURA, a $1.10 par.

MEDIAS DE FINA SEDA, PIE FRANCES, a $1.50 par.

MEDIAS DE SEDA, CLASE MAGNIFICA, a $1.75 par.

SOMBRILLAS JAPONESAS DE CRETONA, desde $2.25.

SOMBRILLAS JAPONESAS DE PAPEL, desde 50 centavos.

EL HECHO DE QUE VENDAMOS A PRECIOS BAJOS NO IMPIDE QUE NUESTROS ARTICULOS SEAN DE BUENA CLASE.

Neptuno 73 y 75 - San Nicolás 72 y 74
Manrique 53 y 55

M.E.C.D. 2016

MAÑANA 5½ 9½ **PRADO** MAÑANA 5½ 9½

ESTRENO EN CUBA

William Fox presenta a

VIRGINIA VALLI y WILLIAM RUSSELL

en el sensacional melodrama titulado

VENDIDA POR LUJO

Ella era dulce como un trébol pero se envilecía en los cabarets nocturnos. La vida nocturna de New York de goces y placeres. Sus tentaciones sus trampas y sus criminales.

CINE

"La Mujer Que No Pudo Rehusar"
Por Loe Perry

Obsérvese esta película de la Universal, exhibida recientemente en "Campoamor". Es significativa. Demuestra, mejor que otra cualquiera, cómo el cinematógrafo, a pesar de su industrialización, es un arte humano. Todo cuanto puede ser interesante en la sociedad se ha acumulado en esta obra. Lujo, elegancia, belleza, maravillosas vistas de París, de Venecia, de ciudades alemanas; viajes, joyas, flores, bailes, cabarets... Además, buscando emocionar, se somete a una bella mujer a la prueba rápida de tres matrimonios y dos divorcios. El amor, gran elemento dramático, se cultiva como una planta fabulosa, en el afán de aquilatarlo y garantizarlo plenamente. Agréguese el interés de los negocios, el concurso de las vanidades sociales... Toda la lira, en fin, de los trucos emocionantes. Y, sin embargo, la emoción no aparece por ninguna parte. Tanto interés en torno a los protagonistas y el público se mantiene desasistido de todo interés. Y es que falta en la obra lo principal. El que los personajes sean de carne y hueso. Sólo lo son imitativamente. Se ha excluido, o no se ha sabido representar, el elemento humano. Aquella gente lucha por mentiras y convencionalismos literarios. Lo que pasa en la película no puede pasar en la vida. Porque en la vida, las cosas y las acciones será buenas o malas, gratas o repugnantes, dignas o torpes, pero siempre con contenido humano. El arte desaparece, no, como creen algunos, cuando se industrializa la técnica, sino cuando se industrializa el sentido. El arte desaparece cuando desaparece la vida.

De la misma manera, una casa puede ser edificio u hogar. Todos los muebles, los departamentos, los adornos, las clasificaciones materiales no pueden hacer una casa, hasta que en el edificio no entre la pareja humana. Una película no será una obra de arte por muchos trucos artísticos que se acumulen en ella hasta que no aparezcan un hombre y una mujer. Siquiera uno de los dos. Entre todos los hombres y las mujeres que desfilan por "La mujer que no pudo rehusar", no hemos visto los que pudieran constituir una pareja con espíritu. Aquello no pasa de ser un elegante bazar anatómico con espíritu.—R.

Compre el EXCELSIOR y vea la página "GUIA PARA COMPRAR BARATO MAÑANA" ARTICULOS DE ULTIMA NOVEDAD

HOY TEATRO DEL PRADO HOY

5¼ y 9½ — ESTRENO EN CUBA — 5¼ y 9½

First National Pictures presenta a

Ben LYON y Pauline STARKE

en

EL DETECTIVE

The Perfect Sap

Melodrama de grandes emociones

POLITICA Y POLITICOS

Mauzurieta y el Dr. Secades designan árbitro al Gral. Machado. — Quieren que triunfando la justicia, se le dé término a la enojosa situación del consistorio de Pedro Betancourt. — Relatando los hechos acusan al alcalde de impedir que actúen los concejales electos. — Un veto imaginativo y una notificación que no se hace. — 52 horas de prisión ilegítima. — Un carpintero que gana tres pesos diarios resiste con honradez la oferta de tres mil pesos por su voto. —Quintana con su admirable archivo de la campaña se instalará en un círculo nuevo en que radicarán las oficinas de la propaganda. — Souvenirs y artísticas chucherías hechas en Austria, se repartirán entre los cooperativistas de toda la isla. — El día 14 es el homenaje al Dr. Eusebio Hernández. —Y etc. etc.

Hace diez y seis meses que el pueblo de Pedro Betancourt, en la provincia de Matanzas, está sin Ayuntamiento. ¿Que es un pueblo feliz? Quién sabe. Hay que considerar las energías dormidas pero latentes que se encierran en los pechos de los buenos ciudadanos que en el fragor de una contienda política, que en los pueblos campestres se agudiza de modo extraordinario lograron triunfar y que no han podido poner en práctica sus ideas para el progreso pueblerino, la pequeña sociedad en que están los hogares, los afectos, los intereses y que cada uno desea ver grande y próspera.

LA HISTORIA DE UN LIO GORDO

Un buen día tomó posesión el Ayuntamiento ya eligió la mesa. Luis Mauzurieta, colo. joven, pletórico de energías, con simpatías bien ganados en la lid y en la que de igual manera se suman todos los partidos, obtuvo votos de los populares, de los conservadores, de los liberales y él, es lógico, votó también por él mismo. Total: que de los quince sufragios del Consistorio, Mauzurieta tenía ocho. En esa forma fué electo Presidente del Ayuntamiento. Era poner en acción el verbo cooperar que está conjugándose en Palacio desde hace más de un año, con vivo aplauso y general beneplácito de todo el país.

LAS IMPRESIONES DEL DOCTOR SECADES EN EL PROBLEMA

Esto enojó a los enemigos personales del señor Mauzurieta, que predican el cooperativismo en Palacio y niegan y afirman que lo aceptan a regañadientes en cada villorrio o en cada ciudad del interior, nos dijo el doctor Secades que defiende al señor Mauzurieta y presume de conocer el problema.

—Buenos, dijimos nosotros, ¿y qué ocurrió entonces?

UN VETO CURIOSO QUE SE EXTRAVIA

Pues algo muy sencillo nos refiere el propio señor Mauzurieta que nos dispensa su visita. Que el Alcalde a los pocos días veta el acuerdo y la elección y la constitución del Ayuntamiento. Que no me "notifican" el veto declarándose más tarde que se había perdido. Que me quejo a Gobernación y se me ordena que tome posesión de mi cargo y conmigo a los demás concejales y que al reunirme en sesión, un sargento de policía, que en esto actúa obedeciendo las órdenes de un funcionario gubernativo que dirige la acción de mis contrarios de un modo que no quiero calificar, me detiene a mí y a mis compañeros, "porque le dijeron que estábamos cometiendo un delito" según declaró en el acta de policía. Que estuvimos detenidos 52 horas y que no obstante todas mis tentativas de cumplir con mis deberes cívicos, no puedo actuar como Presidente del Ayuntamiento ni pasar por la casa del Consistorio, porque me detienen... ¿No es esto un poco absurdo?

UN MOSQUETE INCORREGIBLE

Sonreímos. La historia no es nueva. Se reedita y rememora ahora en todos sus detalles, porque el enérgico doctor Secades, que sigue siendo el mosquetero de 1899 y 1906; un Artagnan presto a rifarse todo por defender una causa que estime justa, ha dado el escándalo yéndose al Juzgado, revisando el curioso sumario, retando a duelo al Vicepresidente de la República, el afable don Carlos de la Rosa y afirmando que además de una detención ilegal, de varias tentativas de cohecho, de ilegalidades múltiples, se está atropellando el derecho popular, el dictado de los electores que ungieron con el sufragio a los que debían ser mandatarios y no pueden serlo.

LA HONRADEZ ACRISOLADA DE UN CARPINTERO

Se ha intentado comprar votos de mis partidarios, nos dijo el señor Mauzurieta. A uno de los concejales (y esto lo relato porque aun hay casos de honradez de ese género que mucho nos enaltecen)que es un pobre carpintero, que gana tres pesos de jornal diario, han querido darle tres mil duros, con tal de que se pase a las filas contrarias, y vote con ellos. Realmente no les hace falta más que un voto. Pero a través de 16 meses no lo han podido obtenir ni por ofertas de dádivas ni por amenazas. Y la situación de todos es curiosísima. No se nos deja tomar posesión y actuar; y el no hacerlo puede constituir el abandono de funciones, que también es punible.

LA DESTITUCION SOLO PUEDE EFECTUARLA EL CONSISTORIO

Desde el punto de vista legal, nos afirma el doctor Secades, el veto no ha existido más que en la imaginación del Alcalde. Mauzurieta tampoco pudo aceptarlo porque no se le notificó; el Alcalde carece de facultades para impugnar una elección del Consistoio y destituir al Prestdente del Ayuntamiento, que solo puede efectuarlo la Cámara Municipal, reunida con las dos terceras partes de sus miembros. Y las sesiones que una minoría celebró después, sin haberse acordado el período deliberativo, ni el número de sesiones que éste tendría, ni los días en que debían efectuarse, y todo hecho a espaldas de la mesa legalmente elegida, es una serie de ilegalidades que podrá tolerar, sin el debido correctivo, el Poder Ejecutivo. Mauzurieta y sus compañeros perjudicados, a su vez, han establecido la pertinente acción penal contra el Alcalde y los siete concejales contrarios y en eso estamos.

MAUZURIETA Y SECADES QUIEREN QUE EL PRESIDENTE SEA ARBITRO

El doctor Secades y el propio señor Mauzurieta ven tan clara la justicia y la razón en este asunto, que en las últimas horas de la tarde del sábado presentaron al Presidente de la República un extenso escrito narrando los hechos y pidiendo justicia. Ellos quieren que el general Machado sirva de árbitro en la cuestión, obligándose, como es consiguiente, a acatar el laudo que aquel dicte en el asunto, que por los fundamentos de esta cuestión no puede serle adverso. Y si el Presidente, como es de esperarse acepta la solución que ellos quieren darle al problema, Pedro Betancourt, el simpático y progresista pueblo de Matanzas, tendrá pronto un Consistorio que actúe en su beneficio

Y así están las cosas...

EL DIRECTORIO DE LA CAMPAÑA DEL NUEVO PERIODO TENDRA UN CIRCULO COMO CUARTEL GENERAL

Se han fabricado en Austria botones, souvenirs, retratos y pequeñas chucherías con el retrato del general Machado

La intensidad del esfuerzo que se encuentran realizando los señores Mario Mendoza y Rafael Quintana, así como los que con ellos comparten las labores de la organización de la campaña política por un nuevo período del general Machado ha tenido un éxito tan resonante, que ya resulta prácticamente insuficiente el local de Rastro número 8 y medio en que vive el señor Quintana y pequeño el espacio de que se dispone para las oficinas políticas. Quintana tomó ayer una casa grande en la que se propone establecer esta semana un amplísimo círculo en el que radiquen las diversas secciones de su organización que tiene carácter nacional y su admirable archivo—único en su género en Cuba—en el que se hayan curiosa y metódicamente indizados los nombres y las observaciones pertinentes a los elementos políticos más útiles de una campaña a través de la República. Solamente así, se explica que puedan moverse las fuerzas que han respondido a este llamamiento de una organización modelo.

En esta campaña se han de repartir pequeños y artísticos souvenirs del general Machado. Ya están hechos por una manufactura de Austria y hemos visto algunos. Pequeños retratos grabados en nácar; alfileres de corbata, dijes, portamonedas, pequeños relojes y boutoniers de los efectos más sorprendentes y bellos.

PARA EL DIA CATORCE EL ALMUERZO AL DOCTOR EUSEBIO HERNANDEZ

El próximo mes, el día 14, se efectuará el almuerzo homenaje al doctor y general Eusebio Hernández por los elementos más distinguidos de la sociedad habanera, los profesionales médicos y los políticos liberales, así como un contingente de veteranos de la guerra de Independencia. Este almuerzo se efectuará en el Restaurant del Hotel Telégrafo.

REUNION DE LA CONVENCION PROVINCIAL DE CONCEJALES DE GUIRA DE MELENA

Ayer se celebró en el vecino pueblo de Güira de Melena la reunión de la Convención Nacional de Concejales de la provincia de la Habana, que estaba convocada para la Casa Consistorial de dicho pueblo, y que hubo necesidad de trasladarla para los amplios salones del Centro Obrero por la gran concurrencia, pues había representaciones nutridas de casi todos los Ayuntamientos de la Provincia.

Una comisión integrada por el Alcalde de aquella localidad, señor Lorenzo Falcón, el Presidente del Ayuntamiento señor Paco Lastra y otros concejales esperaban a los visitantes en la Casa Consistorial, de donde se trasladaron todos en improvisada manifestación precedidos por una banda de música hasta el Centro Obrero.

Presidió la Convención el doctor René Acevedo Laborde, actuando de Secretario el señor Pablo Calzadilla y abierta la sesión a los acordes del Himno Nacional, hizo uso de la palabra el señor Natividad Rodríguez, concejal de G. de Melena quien dió la bienvenida a los convencionales, pronunciando un brillante discurso, haciendo resaltar la actuación de franca cordialidad y justicia del Alcalde de aquel término, señor Falcón, que mucho los había ayudado a obviar todas las dificultades para cobrar sus respectivos sueldos en el próximo ejercicio.

Contestó al saludo del señor Rodríguez Alfaro el Presidente del Ayuntamiento de Bauta señor José Naya, agradeciendo las frases cariñosas dedicadas a los visitantes y haciendo votos por el engrandecimiento de G. de Melena que tan galantemente recibía a los concejales de la Convención.

Teniendo necesidad el señor Falcón de abandonar el salón porque obligaciones de su cargo así se lo imponían, el doctor Acevedo lo despide con cariñosas palabras, invitando a la Convención a despedirlo poniéndose todos en pie y dedicándole un aplauso como así se hizo.

Se aprobó el acta anterior y se dió cuenta con varias comunicaciones.

Se dió cuenta por varias representaciones de Ayuntamientos de las dificultades que por algunos Alcaldes se venía poniendo a los acuerdos que asignaban sueldos a los concejales, estudiándose el problema tanto legal como políticamente. Entendiéndose por algunos, a virtud de un dictamen del Letrado Consultor de G. de Melena, que no era necesario la consignación del diez por ciento para obras públicas en el próximo presupuesto por no haber podido adoptar esos acuerdos antes del 15 de Febrero. Se nombraron distintas comisiones para entrevistarse con los respectivos Alcaldes y obtener la cooperación necesaria.

También se acordó que todos los concejales se mantengan unidos para defender con energía sus derechos, consagrados por la Ley Claret.

A propuesta del señor Angel Alonso, Presidente del Ayuntamiento de San Antonio de los Baños, se acordó saludar al general Manuel Delgado y felicitarlo por su designación para ocupar la Secretaría de Gobernación.

Se acordó apoyar con el mayor entusiasmo la nueva Ley presentada ante el Congreso por el doctor Claret, que da nuevas fuentes de ingresos a los Municipios.

Se aprobó una moción del señor Calzadilla que dice así:

'La Convención de Concejales de la provincia de la Habana, organizadora del homenaje que debió celebrarse el 21 del mes pasado, como demostración de gratitud al doctor Claret y de afecto, adhesión y agradecimiento al Honorable señor Presidente de la República, aprovechando la oportunidad de haber sido sancionada la Ley de 2 de abril de 1928, agradece profundamente la valiosa cooperación recibida de todos los Ayuntamientos de las demás provincias y anhela ferviente, que sea señalada la fecha en que deba celebrarse este homenaje, que constituye un acto de estricta justicia por los grandes merecimientos que el Honorable Sr. Presidente de la República ha contraído con la Patria y que a nuestro juicio sincero lo han hecho acreedor a que la inmortalidad grabe su nombre junto al de los más gloriosos paladines de nuestra libertad e independencia. Con grandes aplausos fué aprobada esta moción, acordándose también dar traslado de la misma a la Asamblea Nacional de Concejales.

Se da cuenta con una moción suscrita por los concejales Cándido González, Enrique Gallego, Julio Alvarez, Pablo Calzadilla, Ceferino Alonso para que se pida a la Asamblea Nacional de Concejales acuerde organizar un homenaje al doctor Claret, consistente en el regalo de un buen automóvil cuyo regalo se recogerá entre los concejales de los Ayuntamientos de la República; que empiecen a cobrar sus sueldos desde el próximo año. Después de amplia deliberación así se acordó por unanimidad.

Se aprobó una moción del señor Rutilio Sánchez, referente a que se fomente el regadío para bienestar de los agricultores.

A propuesta del concejal Calzadilla se acordó felicitar a todos los Alcaldes de la Provincia que no han puesto obstáculos a la consignación de los sueldos para los concejales en el próximo ejercicio.

Se acordó que la próxima sesión se celebre en Alquízar.

Los asistentes fueron obsequiados con helados y dulces.

SOLICITUDES DE TRABAJO:

10 CENTAVOS

DEPARTAMENTO DE ANUNCIOS CLASIFICADOS

DE 7 A. M. A 4 P. M. 10 CENTAVOS

Y DE 4 A 10 ½ P. M. 15 CENTAVOS

GACETILLAS

Viene de la pág. OCHO

SANTOS Y ARTIGAS

Una de las más bellas cintas que Shirley Mason ha firmado es sin discusión alguna, la que llevó a la pantalla con Richard Arlen y que se titula Cada Flor en su Jardín. Esta cinta será estrenada en Campoamor en el próximo mes de julio, en los primeros días. Cada Flor en su Jardín constituye una de las películas de lujo de la Columbia, cuya exclusiva para Cuba tienen Santos y Artigas.

El argumento de Cada Flor en su Jardín es en extremo interesante, como habrán visto nuestros lectores al leer la sinopsis que del mismo hemos insertado en nuestra anterior edición.

Cada Flor en su Jardín será un éxito tan positivo como el de La Tigresa, que tan ruidoso triunfo obtuvo hace pocos días al ser estrenada en Campoamor y proyectada después en diversos cines de esta capital.

Cada Flor en su Jardín señala una nueva etapa de Shirley Mason, la diminuta pero valiosísima estrella de la pantalla, cuyas producciones anteriores tan rotundos éxitos le han valido.

En Campoamor, repetimos, será estrenada en los primeros días de julio entrante la citada cinta Cada Flor en su Jardín.

1191—J 25

ACTUALIDADES

vos luneta en el Teatro Actualidades Hoy cuestan las tandas sesenta senta.

Ion un precio ínfimo jamás igualado, tratándose de una compañía como la que presenta Orozco en Actualidades se iniciarán las funciones de verano en este coliseo, pues las lunetas costarán solamente sesenta centavos, llevándose a escena las mismas grandiosas revistas y la exhibición de películas, así como tomando parte toda la compañía que bajo la dirección del actor y autor Teófilo Hernández y del maestro Muguerza, presentan revistas del agrado del público de la Habana que gusta del género frívolo y alegre y en donde se ven muchos bailables, bellas mujeres y muy buena música.

La primera tanda será cubierta con la revista La España de 1929 y en la segunda a las 10 la revista de los autores de la casa Internacional Folies.

Para el Jueves de Actualidades se prepara una gran sorpresa y de la cual informaremos mañana.

Para más adelante, muchos estrenos tiene el cartel todos de verdadero mérito.

1188. J-25.

GRIS

VEDADO

Hoy lunes, en las tandas elegantes de cinco y media y nueve y media, se exhibirá el Noticiario Fox número 22 y la película de grandioso y espectacular argumento aunque muy humano, interpretado inteligentemente por artistas de mérito como son George Bancroft, Evelyn Brent, Clive Brook y Larry Semon, y que se titula La Ley del Hampa. Vea esta cinta y en ella encontrará una emoción por cada escena.

A las ocho y media: Todos somos actores, por Betty Bronson.

Mañana en las tandas elegantes debut del Cuarteto de Trovadores Tamaulipecos con un escogido repertorio y las superproducción Chicago o La Bella Asesina.

1178—J 25

APOLO

En la función corrida de las ocho y media serán estrenadas las notables producciones Triste Flor del Hampa que interpreta Rosemary Theby y La Mujer que no supo rehusar, por Lia Perry. Además, una comedia en dos partes.

Precio de la luneta: veinte centavos.

A las cinco y media una comedia y Triste Flor del Hampa.

Mañana en la función de las ocho y media, debut de Rita Montaner y estreno de la bella producción Paramount Miedo de Amar, por Florence Vidor, y El Falso Sendero, por Ralph Forbes.

La Dama sin Velo y Lucha de Corazones, el miércoles.

El domingo próximo, El Novato de West Point, la gran comedia de Williams Haines; la gran producción Chicago o La Bella Asesina y Viena Danzante.

118[illegible]—J 25

MONTE CARLO

En el concurrido cine de Prado entre Dragones y Teniente Rey tiene para hoy Lunes 25 el mejor programa de la Habana, solamente en matinée y noche por diez centavos.

La divertida comedia Los Dos Juanes.

La simpática comedia en ocho actos, por Arthur Lake titulada Camino del Otro Mundo.

El episodio 7 de la emocionante serie por Jack Hoxie titulada Los Misterios de las Pampas.

La grandiosa película por el actor de las mil caras, Lon Chaney, titulada El Siervo de la Condesa.

Fíjese bien que pueden ver estas dos grandiosas películas en matinée y noche solamente por el mínimo precio de 10 cts.

1195. J-25.

UNIVERSAL

En el fresco y concurrido salón de Egido entre Sol y Muralla ofrece para hoy Lunes 25 n selecto programa costando 10 centavos la matinée.

Por la noche los precios son caballeros 20 cts, y damas y niños 10 centavos.

La divertida comedia Los dos Tenorios.

Estreno de la simpática comedia en 7 actos por Conrad Nagel titulada El Pobre Millonario.

El episodio 7 de la emocionante serie por Jack Perrin, El Sendero de Santa Fe.

La grandiosa producción por el actor de moda John Gilbert, titulada Hombre, Mujer y Pecado.

Mañana Martes 26: Los Cuatro Jinetes del Apocalipsis, por Aodolfo Valentino.

1204. J-25.

RIALTO

Desdepida de los Trovadores Mexicanos

Hoy se despedirán del público de Rialto, los excelentes cantadores mexicanos que hace días actúan con éxito sin igual en las tandas de 5.15 y 9.45. Demás está decir que echarán el resto y cantarán lo más escogido de su repertorio, por lo tanto, es de esperar tengan una despedida como ellos merecen por las simpatías que han sabido conquistar. Para estas tandas se exhibirá, por haberlo pedido así varias familias, la interesante cinta interpretada por Zuzi Vernon, titulada La Novela De Un Joven Pobre, proyectándose en la tanda de 8.30 la notable cinta por John Gilbert titulada El Desdeñoso.

Mañana: Estreno en Cuba de la preciosa cinta Locuras De Media Noche, por Jacqueline Logan.

1185. J-25.

TRIANON

Hoy Lunes exhibe Trianon en sus tandas elegantes de 5.45 y 10, la divertidísima comedia Universal interpretada por la bella rubia Laura La Plante secundada por el grandioso cómico, considerado actualmente en los Estados Unidos como de primera fila, Glen Tryon, titulada Música Celestial.

A las 8.45: Buscando Novio, por Xenia Desni.

Mañana Martes, día de moda, debuta en los turnos preferidos de 5.45 y 10 el celebrado Cuarteto de Trovadores Tamaulipecos los cuales han obtenido ruidosos triunfos en el teatro de debut de esta capital, siendo los creadores de la canción "Dónde estás corazón", presentando un nuevo y extenso repertorio, y además se exhibe la interesantísima producción interpretada por Jack Holt y Dorothy Revier, titulada LA TIGRESA.

El próximo miércoles se exhibe la producción francesa de gran argumento titulada Adiós Juventud.

El Jueves: Camino del Otro Mundo, por Marion Nixan y George Lewis.

Viernes: La Revista de Revistas, por Josephine Baker.

Sábado: Lucha de Corazones por David Powell y Alice Lake.

1184. J-25.

RIVOLI

En el elegante Palacete del Reparto La Sierra, a las 5.15 se exhibe La Muchacha de Chicago, por Mirna Loy y Conrad Nagel.

De 8.30 a 11: Función extraordinaria a Beneficio d ela Sra. Vda. de Víctor Muñoz. En el programa figuran las cintas El Policía Millonario, por Esther Ralston; número de variedades y la graciosísima comedia Pumonía Doble, por distinguidos miembros de la sociedad de Marianao. Amenizará la fiesta la gran orquesta Los Califates Hermanos Palau.

Mañana Martes: El Corazón Manda por Adolphe Menjou; El Mundo A Sus Pies, por Florence Vidor.

Miércoles: La Modelo Tentadora, por León Madol; La Revista de Revistas, grandiosa producción

1363. J-25.

LARA

Magnífico programa el de hoy en este concurrido cine.

En los turnos de 1.30, 4.30 y 9.30 irá a la pantalla el estreno de la bonita producción titulada Son Rey Ni Ley, por Kennet Maynard.

En los turnos de 3.30, 5.30, 8.30 y 10 y treinta se presentará el estreno de la interesante obra titulada Cásate Con La Muchacha por Barbara Bedford y Florence Turner.

Matinée, luneta 20 cts.

Mañana: La Nave Fantasma.

Miércoles 27: Hambre de Amor.

Jueves 28: De Lo Vivo a lo Pintado

Viernes 29: Revista de Revistas.

1192. J-25.

LOS PINOS - NOTAS DE REGLA -

Exámenes de inglés en Los Pinos. —Vigorosos y difíciles exámenes de Inglés fueron celebrados en la Academia de Inglés en Los Pinos.

Para determinar la condición en que están las señoritas y jóvenes de la Academia de Inglés establecida en esta linda y aristocrática barriada, el día 2 de Septiembre del año pasado el competente director de la Academia el señor H. A. Howelli sometió a sus alumnas y alumnos a un riguroso examen el día 17 del presente mes.

El Tribunal de exámenes fué formado por americanos quienes estaban en condiciones para decir si los alumnos saben algo de Inglés o no, y no para un Tribunal que algunas veces saben menos que algunos de los alumnos, gramaticalmente, pero los alumnos no fueron encontrados durmiendo, como una babosa fuera de su caracol, sino alerta y no permiten que los tomen por sorpresa, que es característica de las familias de Los Pinos que hacen las cosas como es debido con energía actividad y decisión y no titubeos.

Con el calor natural del tiempo del año y el calor picante de las preguntas hicieron los grandes gotas de sudor correr por sus frentes constantemente; pero no obstante todo esto los alumnos fueron inflexibles y listos para contestar cada pregunta de una manera que demostró claramente que su tiempo en la Academia, no ha sido perdido, sino bien aprovechado, y al fin de dos horas de duro trabajo tortuoso, los alumnos salieron victoriosamente con las siguientes notas:

Sobresaliente: Señoritas Candelaria Hernández, Margarita Pulido, Evelia Alcázar, Dolores Alcázar. Jóvenes: Bernardo Fernández, Andrés Lazcano, Augusto Segredo, Teniente José Segredo, Luis Elechil, Joaquín Toledo, Claudio Filpes Espenoso, y José Gutiérrez.

Notables: Señoritas Teresa Leret, María Pilar Dendas, Elisa Baker, Caridad Fernández y René González. Jóvenes: Francisco García y Claudio Valdés.

Ningún alumno tenía la nota de aprobado y mucho menos suspensos, sino la más alta posible.

El señor H. A. Howell fué felicitado amablemente por el Tribunal por el progreso de sus alumnos en el Inglés y sobre todo por su manera de hablarle tan claro y entenderlo tan fácilmente.

Junio 23.

LA LABOR DE LOS CONCEJALES

Sabemos a título de información, que los Concejales de este término están haciendo el estudio en el presupuesto venidero para, sin que sufran gran perjuicio las nóminas de los empleados, ni el servicio público, asignarse el sueldo que les corresponde de acuerdo con la Ley Claret; teniendo noticia que solamente se acogerán al beneficio de un seis por ciento, en lugar del diez que les corresponden; si ésto resultara, anticipamos la más sinceras felicitación a los señores Concejales, que apartándose de toda ambición personal, han querido resolver su problema mirando siempre la necesidad de las atenciones que tiene que cubrir el Presupuesto de nuestra localidad

RECIBO Y COPIO

En atento B. L. M., de la Asociación de Alumnos y Ex-Alumnos de la "Academia Regla" se nos invita para la Velada Artística Literaria que celebrará esta Asociación en los salones del Centro Español, en la noche del domingo 24.

PROGRAMA

Primera Parte:—1.—Selección de violín y piano por las señoritas Zoila Morales y Teresita González.

2.—Breves palabras por el Presidente de la Sociedad.

3.—Poesía por la señorita Lilia Navarro.

4.—Tango Argentino y Machihicha Brasileña por la señorita Elvira Velazco y el joven Audies C. Núñez, acompañado al piano por el notable pianista señor Rafael López.

5.— Monólogo, El León de Bronce, o El Delirio de un Loco, por el señor José Rodríguez Mascaró.

Segunda Parte.—6.—Selección de violín y piano por las señoritas Zoila Rodríguez y Teresita González.

7.—Parodia de "Fumando Espero" por la niña Eva Rodríguez.

8.—Monólogo, "Echar la Llave" por la señorita Victoria Torres.

9.— Se llevará a escena el grandioso drama en un acto que llevá por título, "Una Limosna por Dios"; con el siguiente reparto:

Elena, señorita Andrea Bust; Pablo, señor Emilio Díaz; Gil, señor Valdés Canet; Carlos, señor Enrique Rich; Luis, señor Julio de León; un niño, Eva Rodríguez.

"JUVENTUD PROGRESISTA DE REGLA"

Recibimos la atenta invitación que nos hace esta culta sociedad, para el acto de la colocación de la primera piedra de su Edificio Social, que será la casa de todas las familias de color que en esta localidad conviven, y que, tendrá efecto el día primero de Julio próximo.

NUEVA RESIDENCIA

Ha cambiado su residencia, nuestro amigo y colega, señor Carlos Rodríguez, Corresponsal del periódico **El Mundo**; para la calle Calixto García número 59.

ONOMASTICO

Celebran en este día su onomástico, en el cual deseamos un gran día, nuestros amigos señor Juan Feliu, Presidente de la Junta de Educación, doctor Juan Hernández, Jefe de las servicios municipales, el señor Juan González Quintana, Procurador Púbuico de esta localidad, y el señor Juan José Quintero, competente farmacéutico de nuestra casa de socorro, y el señor Juan Payret.

L. CASTRO.
Corresponsal.

Mientras Mas Pronto Las Tome Ud.
Mas Ligero Se Curará

Nos referimos a las Pastillas del Dr. Becker para los Riñones y Vejiga. Mientras mas pronto las tome Ud. mas ligero se curará. Unos de los órganos mas delicados del cuerpo son los riñones. Se enferman con facilidad, no siempre duelen y con frecuencia el paciente no se dá cuenta de su enfermedad.

LAS CAUSAS: El excesivo trabajo mental; las fuertes preocupaciones y disgustos; las enfermedades venéreas; trabajos físicos de posición violenta, como los quehaceres domésticos, el de los artesanos y el de las obreras; el uso excesivo de estimulantes, como licores, tabaco, café, comidas picantes o demasiado condimentadas; el abuso de la naturaleza en los años de juventud y otros desórdenes por el estilo, es bien sabido que son las causas de las enfermedades de los riñones. La grippe o influenza; las fiebres escarlatina, palúdica y tifoidea; el sarampión, la viruela y la difteria; los embarazos, partos y el cambio de vida en las damas, también dejan como consecuencia enfermedades de los riñones y vejiga.

LOS SINTOMAS: Dolores en la cintura o caderas; deseos frecuentes de orinar; dolor o ardor en la uretra; asiento o sedimento en las orinas; imposibilidad de inclinarse y recoger algo del suelo; empañamiento de la vista; orines turbios y de mal olor; debilidad sexual; el orinar a retazos o de gota en gota; hinchazón de los tobillos; respiración acortada o fatigosa; frialdad de piés y manos; cansancio general; disminución de apetito; nerviosidad; irritabilidad, etc.

EL REMEDIO: Las PASTILLAS del Dr. BECKER para los RIÑONES y VEJIGA. Si siente Ud. uno o mas de los sintomas enumerados, debe empezar a tomarlas lo antes posible. Bastará que las tome por algunas semanas. Otros las han usado con resultados satisfactorios. Su precio es módico. Los boticarios las venden y recomiendan.

"Mientras mas pronto las tome mas ligero se curará."

Anúnciese en el Diario de la Marina

EL SEÑOR ULISES GOMEZ ALFAU

Decano del personal del DIARIO DE LA MARINA, y miembro de la Muy Ilustre Archicofradía del Santísimo Sacramento erigida en la Parroquia de Guadalupe, hoy de la Caridad; ha fallecido, después de haber cumplido sus deberes de cristiano católico y de recibir la Bendición Apostólica.

E. P. D.

La inhumación del cadáver se efectuará en el Cementerio de Cristóbal Colón, a las 4 y½ de esta tarde, a cuyo cortejo invitan sus familiares y amigos, agradecidos.

Habana Junio 25 de 1928.

María Aday Viuda de Gómez; Fernando Gómez Aday; Guadalupe Gómez Aday; Fernando Gómez Aday (hijo); Amiama Gómez Alfau; Dr. José Mario Miró; Alfredo Pellerano Alfau; Dr. David Miró; Francisco Ricart y Pou; Dr. Ricardo Pérez Alfonseca; Benjamín Orbón; Buenaventura Yáñez; R. P. Jorge Camarero, S. J.

Casa Mortuoria "Avenida de la República" 309, casi esquina a "Espada".

M.E.C.D. 2016

DE LA UNIVERSIDAD

EXAMENES ORDINARIOS DE JUNIO Y JULIO

PRIMER AÑO

Día 25 de junio a las ocho de la mañana. Histología Normal. Laboratorio Leonardo Wood. Tribunal: doctores Angel Vieta, Rafael Biada y Luisa Pardo Suárez.

Día 2 de julio a las dos de la tarde.—Anatomía Primer Curso. Grupo del doctor Romero. Escuela de Medicina. Tribunal: doctores E. Romero, Viamonte y Ramírez Olivella.

Día 2 de julio, a las dos de la tarde. Anatomía Primer Curso. Grupo del doctor Eleizegui. Escuela de Medicina. Tribunal: doctores Alberto Inclán, Eleizegui y Ruiz Mesa.

Día 2 de julio a las cuatro de la tarde. Química en General. Grupo de la M a la Z. Hospital Calixto García. Tribunal: doctores Pedro Ramos Piletos, García Fox y Pérez André.

Día 2 de julio a las tres de la tarde. Química en General. Grupo de la A a la Ll. Hospital Calixto García. Tribunal: doctores A. Recio, Rosa T. Lagomasino y Juan Blanco Herrera.

Día 7 de julio a las ocho de la mañana. Fisiología Primer Curso. Grupo A. Escuela de Medicina. Tribunal: doctores García Rivera, E. Fiterre y O. Coronado.

Día 7 de julio a las ocho de la mañana. Fisiología Primer Curso. Grupo B. Escuela de Medicina. Tribunal: doctores Angel Arturo Abatil, Enrique Llanio y José A. González Rubiera.

Día 12 de Julio a las cuatro de la tarde. Física en General. Grupo número 1 de la A a la J. Hospital Mercedes. Tribunal: doctores Pedro R. Pilotos, R. Peñalver y R. Márquez.

Día 12 de julio a las cuatro de la tarde. Física en General. Grupo No. 2 de la J a la Z. Hospital Mercedes. Tribunal: doctores Filiberto Rivero, Viamonte y E. Torroella.

1o., 2o. Y 3er. AÑO DE LA ESCUELA DE MEDICINA

SEGUNDO AÑO

Día 25 de julio a las 8 de la mañana. Bacteriología, Laboratorio Wood. Tribunal: Dres. Agramonte, Gustavo Cuervo y R. Márquez.

Día 2 de julio a las 8 de la mañana. Química Biológica. Hospital Calixto García. Tribunal: Dres. Agramonte, Torres Mompiet y O. Nodarse.

Día 6 de julio a las 2 de la tarde. Anatomía Segundo Curso. Escuela de Medicina. Grupo del doctor Varela. Tribunal: Dres. Varela Zequeira, Peñalver y Manuel Costales.

Día 6 de julio a las 2 de la tarde. Anatomía Segundo Curso. Escuela de Medicina. Grupo del doctor Suárez. Tribunal: Dres. R. Menocal, Francisco Suárez y Ricardo Núñez.

Día 16 de julio a las 8 de la mañana. Fisiología Segundo Curso. Hospital Calixto García. Tribunal: Dres. Grau San Martín, Valdés Anciano y García Fox.

ESCUELA DE FARMACIA.—EXAMENES ORDINARIOS

Día 11 de julio a las 8 de la mañana. Práctica de Química aplicada a la Farmacia. Laboratorio Wood. Tribunal: Dres. J. Johnson, Rosa T. Lagomasino e I. Bernal.

Día 13 de julio a las 8 de la mañana. Análisis especiales. Laboratorio Wood. Tribunal: Dres. J. Johnson, Rosa T. Lagomasino y Bernal.

Día 17 de julio a las 8 de la mañana. Farmacia Práctica, Segundo Curso. Altos de Física. (Universidad). Tribunal: Dres. Alacán, García Morales y José Capote Díaz.

Día 2 de julio a las 8 de la mañana. Farmacografía, Segundo Curso. Laboratorio Wood. Tribunal: Dres. José P. Alacán, García Morales e I. Bernal.

Día 4 de julio a las 8 de la mañana. Farmacografía, Primer Curso. Laboratorio Wood. Tribunal: Dres. osé P. Alacán, García Morales e I. Bernal.

Día 20 de julio a las 8 de la mañana. Farmacia Práctica, Primer Curso. Altos de Física (Universidad). Tribunal: Dres. Alacán, García Morales y José Capote Díaz.

TERCER AÑO

Día 25 de junio a las 8 de la mañana. Fisiología General (Precedencias). Hospital Calixto García. Tribunal: Dres. Grau San Martín, Enrique Llanio y González Rubiera.

Día 2 de julio a las 8 de la mañana. Anatomía Topográfica. Escuela de Medicina. Tribunal: Dres. Presno, Stincer y Ricardo Núñez.

Día 5 de julio a las 2 de la tarde. Anatomía e Histología Patológicas. Hospital Calixto García. Tribunal: Dres. Raimundo de Castro, Héctor Seiglie y José J. Pereda.

Día 10 de julio a las 8 de la mañana. Patología General con su Clínica (Primero y Segundo Cursos) Antes Patología General. Hospital Calixto García. Tribunal: Dres. Grande Rossi, Hurtado y H. Seiglie.

Día 16 de julio a las 2 de la tarde. Microscopia y Química Clínica. Hospital Calixto García. Tribunal: Dres. A. Recio, Torres Mompiet y Oscar Nodarse.

Día 26 de julio a las 8 de la mañana. Patología General, Primer Curso. Hospital Calixto García. Tribunal: Dres. Domingo F. Ramos, García Rivera y José Bisbe.

Lo que de orden del señor Decano se hace público para general conocimiento.

Habana, 22 de Junio de 1928.

DR. RAMON A. MENDOZA, Secretario de la Facultad.

8021

Para los Febriles

La fiebre los sacude con escalofrios, y sobre su cara ardorosa y animada corre el sudor en perlas ardientes Están abrumados, postrados, su cabeza es pesada. Tienen desvanecimientos, vértigos. Sienten como un rompimiento de todos sus miembros Pero, cualquiera que sea el origen de su estado febril, la medicación a la que deben recurrir immediatamente es el

QUINIUM LABARRAQUE

Aprobado por la Academia de Medicina de Paris

que es el más poderoso de los tónicos y el más enérgico de los febrífugos, porque él sólo es un extracto completo de todos los principios asimilables de la corteza de quina, lo que hace que substituya en todas partes las antiguas quininas, cuya acción es siempre insuficiente. Preparado con vino añejo de Málaga, se recomienda a los febriles, a los debilitados, a los fatigados, a los convalecientes, los ancianos. Se prescribe particularmente en el curso y después de una gripe. Los niños anemiados, las jovenes que fatiga la formación, encuentran en él el más poderoso de los regeneradores.

De venta : En todas las buenas Farmacias

Mayor : Maison FRERE, 19, Rue Jacob, Paris (6e)

✝

E. P. D.

EL SR. FRANCISCO NETHOL FIDEAU

HA FALLECIDO

DESPUES DE RECIBIR LOS SANTOS SACRAMENTOS

Y dispuesto su entierro para las cuatro y media de la tarde del día de hoy, los que suscriben, hijos, hija e hijo políticos, hermana, hermano político y demás familiares y amigos, ruegan a sus amistades los acompañen en la conducción del cadáver, desde la casa mortuoria, Neptuno 172, altos, al Cementerio de Colón, por cuyo favor quedarán eternamente agradecidos.

Habana, Junio 25 de 1928.

Graciella, Francisco, Josefina, Adolfina y Ada Nethol Magnan; María C. Llovio de Nethol; Carlos A. Saladrigas; Amelia Nethol de Torriente; Baltasar Torriente; Alberto Rodríguez Sust; Segundo Buznego; Francisco H. Busquet; Ramón Cañas; Jorge, Lorenzo y Víctor Saladrigas; Julio Salas; doctor Aurelio Serra.

FUNERARIA DE PRIMERA CLASE

ALFREDO FERNANDEZ

TELEFONO A-4348 SAN MIGUEL, 63

HABANERAS

Viene de la página NUEVE

CARMEN BERNAL DE HORTSMANN

OFRENDAS FLORALES

Una manifestación de dolor.

Elocuente, sentidísima.

Este fué el acto del entierro de Carmen Bernal y Varona, la esposa amantísima del distinguido doctor Enrique Horstmann, muerta cuando todo sonreía en torno a su hogar feliz.

Numeroso y lucido el cortejo fúnebre que siguió sus restos desde la casa mortuoria, en el Vedado, hasta la Necrópolis de Colón.

Numerosas, en cantidad considerable, a su vez las ofrendas florales que le fueron dedicadas.

Coronas y cruces.

De los grandes jardines.

Procedían las de los familiares, en su casi totalidad, de la renombrada Casa Trías.

Entre ellas, la del desolado padre, mi buen amigo Melchor Bernal.

Un golpe más de la adversidad después del que sufrió, tan rudo y tan cruel, con la pérdida de su adorada Matilde.

Llamó la atención el sudario.

Suntuoso.

Era de tul de seda lila, tapizado de dalias y orquídeas, todo con el gusto que tan acreditado tiene en trabajos de este género la Casa Trías.

Llevaba esta inscripción:

—"A mi Carmen, Jorge."

CONSERVATORIO GRANADOS

Ejercicios anuales.

En la noche de hoy.

Señalados están para las nueve los del Conservatorio Granados.

Toman parte alumnos de todos los grados, desde el preparatorio hasta el octavo, que es el último establecido en este importante centro de enseñanza artística.

Orgullo de Flora Mora.

Su directora meritísima.

CAMILA QUIROGA

Noches argentinas.

En su final.

Con la última semana de junio concluye la temporada de Camila Quiroga en Payret.

Va a Santo Domingo, llamada por el Presidente Vázquez, la brillante hueste.

Después a París.

Para debutar en septiembre.

Con la comedia **Amar**, de Paul Geraldy, dará su beneficio la gran actriz Camila Quiroga.

Será el miércoles.

Un acontecimiento.

DE ALTA

Operación feliz.

En la Clínica de Reyes.

Fué practicada por el doctor Gustavo Cuervo Rubio, cirujano notable, a la joven y gentil señora de Gorriarán, Silvia Argüelles.

Repuesta por completo fué dada de alta desde el sábado último.

Lo consigno gustoso.

Con mi felicitación.

DUELOS DE CASA

En menos de una semana.

Sucediéndose tristemente.

Tres duelos que hemos tenido que lamentar en esta casa.

Primero Elías Planas.

Tan modesto, tan servicial.

Después, el bueno de nuestro regente, Alfredo Rodríguez, cuya pérdida ha sido para mí, como para todos, un gran dolor.

Y la muerte en la tarde de ayer, tras largo, implacable sufrir, del pobre Ulises Gómez Alfau.

Uno de los pocos que quedaban de la época, ya bastante lejana, en que hice mi ingreso en esta redacción.

¡Pobre compañero!

Enrique FONTANILLS.

Peletería BENEJAM

SAN RAFAEL E INDUSTRIA

CALZADO DE CALIDAD A PRECIOS MUY REDUCIDOS.

PARA SRAS., CABALLEROS Y NIÑOS.

MATANCERAS

LA JUNTA DE HOY

De suma importancia.

Tendrá efecto en el Bufete del licenciado Luis Antonio Betancourt, el Federico Mora mantancero, el entusiasta jurisconsulto, que es en materias de sports, una de las figuras que más se destaca en nuestro ambiente.

Para la creación de una Institución sportiva esa junta, a la que convocan con el Licenciado Betancourt, el Teniente Fiscal de la Audiencia doctor José Eugenio Urioste, amateur así mismo, de los mayores empeños ha tenido siempre por toda justa o toda idea de atletismo en Matanzas.

Propónense los aludidos caballeros hacer que el nombre de Matanzas tenga representación en todas las manifestaciones sportivas de la República, de las que está hoy ausente por completo la ciudad yumurina. Se tratarán esta noche las bases de esa Institución, se nombrará una Directiva provisional y se designarán los colores que ha de enarbolar la bandera del Club.

Iniciará sus actividades esta sociedad, con una novena de base ball sport favorito de los matanceros y que en pasados años tanto auge llegó a alcanzar, cuando aquel inolvidable Club Bellamar, que contendió con el Vedado Tennis, con el Atlético, con el Universidad y Ferroviario.

De aquellos desafíos en la Glorieta del Palmar de Junco, favorecidos siempre con la presencia del bello sexo, tanto el de nuestra sociedad, como el de la Habana que en animadas excursiones se trasladaba a Matanzas, quedaron mis crónicas en la colección de "El Repúblicano" como actas de una de las épocas más divertidas y más brillantes de Matanzas.

Resurge ahora el espíritu sportivo entre nosotros y para dar aliento a, esos dos paladines que se llaman Betancourt y Urioste, estas figuras tan prestigiosas, como los doctores Adolfo Lecuona, Mario Dihigo, Antonio Font Tió, Ramón García, todos fanáticos del base ball.

En otro orden encontramos a Ismael Obias, a Sebastián Iturralde, a César Carballo, a Vitin Garay, ases del músculo, que tienen hoy como sucesores a Mongo Zapico, a Pepe Díaz, Carlos Solomón, Riera, Herrera, Cárdenas, etc.

No faltarán tampoco a la reunión de esta noche Carlos Pérez Jorge, Miguel Solaun, Rogelio Geerkin, Rafael Díaz, Martín Junco, Enrique González, Waldemar Schweyer etc.

En las "Matanceras" de mañana daremos cuenta de esta importante junta, de la que se espera un feliz resurgimiento de la vida sportiva matancera.

ACONTECIMIENTO TEATRAL

El jueves 28.

Abre sus puertas Sauto ese día, para presentarnos a la gran Compañía de Actualidades de la Habana, una hueste en la que se destaca como estrella la más refulgente la belísima Carmita Ortiz.

Actuará allí la revista cubana hasta el domingo, ofreciéndonos una serie de funciones en que han de darnos a conocer las más aplaudidas obras que se representaron en la capital.

El sólo nombre de Carmita Ortiz, la artista que más simpatías y más aplausos ha conquistado del público matancero, es iman para que no se quepa en Sauto durante esas noches de la revista cubana.

Viene completa la Compañía, trayendo su orquesta, su magnífico decorado, y el lujoso atrezo que suma por sí sólo algunos miles de pesos.

Daré mañana detalles de las obras que se llevarán a la escena, así como los precios de las localidades.

Firmado el contrato para este temporada por los señores Velasco, en la tarde de ayer, cábeme al satisfacción de ser el primero en anunciar a los matanceros esta grata estancia en Sauto de Carmita Ortiz.

EL DOCTOR JUAN L. BAEZ

Entre halagos.

Pasó así la fecha de ayer, el simpático caballero, que es de las figuras más populares de Matanzas.

A la comida que le ofrecieran sus más íntimos amigos en casa de Quiquilo Amieva, asistió el cronista con el grupo que presidía el general José R. Monter Ex-Alcalde de Matanzas, el Juez doctor Alzuri, el Sub-Contador del National City Bank, Valdés Ricci, el Comandante Niñito Olivera, y los señores Carreño, Obias Lecuona, Bilbao, Díaz Tellaeche, Araña, Pérez y Vallejo.

Tenía su cubierto en aquella mesa junto a Baez y al dueño de la casa el simpático Quiquilo, el joven Luis Fernández, que embarca para Europa próximamente y a quien se despedía también allí en aquel agape.

Un torneo de esquisiteces fué el Menú, porque si ricos estaban los conejos estofados del Maestro Baez, estaban más ricos los pollos al Jerez del Maitre Ambrosio y los más sabrosos frijoles negros, que receta del cocinero del Chico, la finca espléndida del general Menocal, son proclamados como el plato más exquisito de la cocina criolla.

Ensaladas, postres y un southerne que no dejaba de teñir las copas con su dorado matiz, un sólo instante completaron esa comida que tuvo caracteres de gran banquete.

Amenizó el agape, un son, que nos dió a conocer los más modernos bailables de este verano.

Los que hoy privan en la Habana.

EL DOCTOR MARIO LUQUE

De viaje.

Embarca el miércoles con dirección a Panamá este distinguido caballero, que ha sido designado recientemente por el Gobierno del general Machado, como Secretario de la Legación de Cuba en el Istmo.

Acompaña al doctor Luque, su elegante esposa, la distinguida dama Monona Ross y Cuní, y sus encantadores hijos.

Lleven una feliz travesía esos viajeros.

ENGAGEMENT

Formalizado el sábado.

Para el estimado joven José Villa, alto empleado de la Aduana de este puerto ha sido pedida la mano de la bella y gentil señorita Dulce María González.

Una parejita interesante, muy simpática.

Formuló la petición ante los padres de la fiancee, el propio galán, el apreciado joven Villa.

Sea enhorabuena.

AGOTADOS LOS PALCOS

Puedo decirlo complacido y para satisfacción de la señorita Arminta Schutte, quien nos ofrecerá el próximo día 10 de Julio un gran concierto en el teatro Sauto.

Quedó ayer vendido el último box de plates.

Y de los de segundo piso, son pocísimos los que quedan en su poder.

La señorita Schutte que se encontraba en Matanzas desde el pasado martes, regresó ayer a la Habana, donde la reclaman en el Conservatorio de Flora Mora, sus numerosos discípulos.

Volverá en breve la gentil pianista.

El Encanto

GALIANO, SAN RAFAEL Y SAN MIGUEL — SOLIS ENTRIALGO Y CIA. — TELEFONO A-7221, (Centro Privado).

Premie o estimule los buenos estudios de sus hijos haciéndoles ahora, con motivo de las vacaciones, aquellos regalos que sean una gran alegría para ellos y que a la vez representen para V. un gasto útil y provechoso

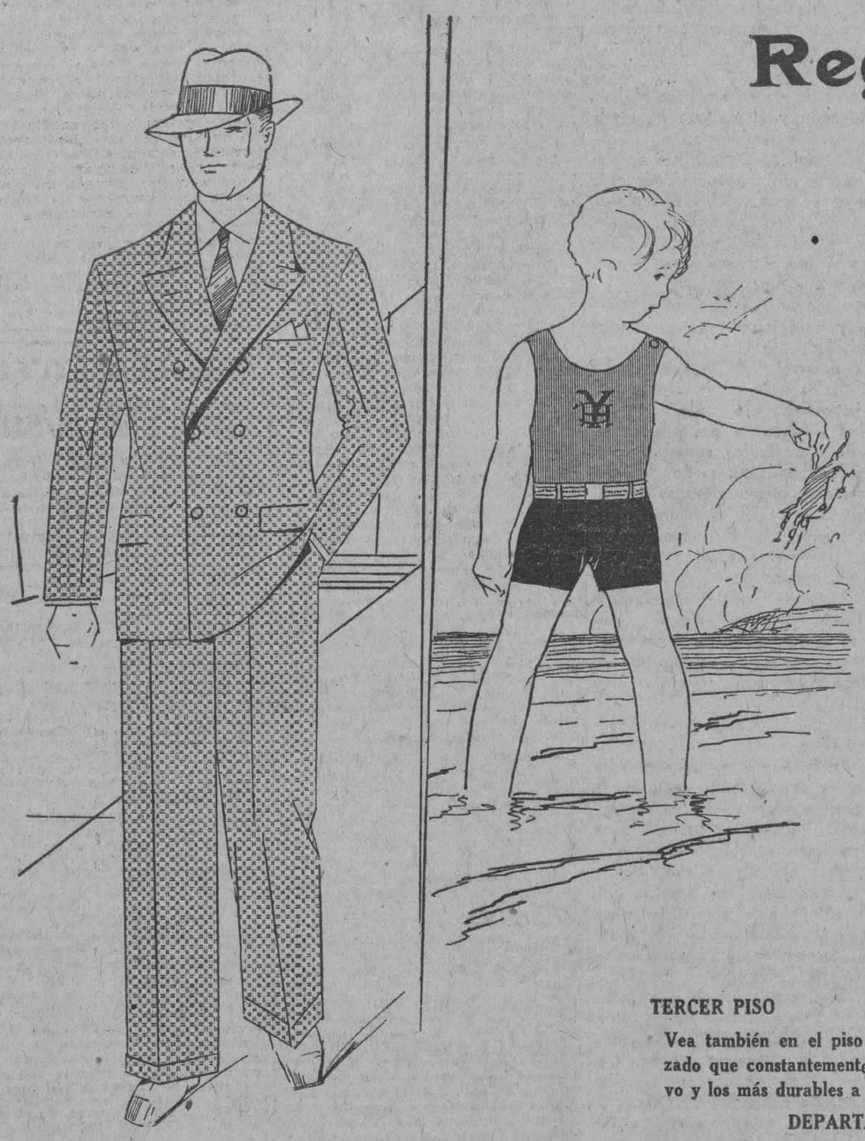

Regalos

Trajes de saco, como el estilo que ilustramos, una gran variedad interpretados en telas de hilo y en lanas ligeras en los dibujos más nuevos para edades de 8 a 20 años.

Trajes de marinero, muy cómodos y prácticos para la playa y para toda clase de sports, confeccionados en telas de varias calidades, desde $1.75 hasta $4.00 en escala de tallas desde 3 hasta 16 años.

Blusas para sport, de mangas cortas o largas, blancas y en colores, confeccionadas en telas propias para estos meses de calor, desde 60 centavos en adelante. Tallas de 6 a 16 años. Pantalones bombacho para niños de 6 a 16 años, confeccionados en telas de diversas calidades, que serían imposible de detallar por la extenso que resultaría, desde 75 c. en adelante.

Trajes de baño para niñas y niños de todas las edades a precios reducidísimos. Y en artículos para la playa: salvavidas, animales de goma, pelotas en todos los tamaños, maletas para la ropa, etc., el más extenso y variado surtido.

También le ofrecemos pantalones para sport, camisetas atléticas, sombreros para el sol, raquetas y pelotas para jugar al tennis.

TERCER PISO

Vea también en el piso de los niños los modelos de calzado que constantemente estamos recibiendo: lo más nuevo y los más durables a precios reducidísimos.

DEPARTAMENTO DE PELETERIA

Departamento de **Telas Blancas**

Lunes y martes

Holán batista, de puro lino.

Holán clarín de puro lino.

Pieza de 10 varas **4.50**

Venta Especial por dos días

Sobrecamas de tul francesas

a $5.75

En esta Venta Especial por dos días—que empieza hoy, lunes, y termina mañana—ofrecemos al bajísimo precio de $5.75 un selecto surtido de sobrecamas de tul con bordado de cadeneta en el centro y en los vuelos laterales. Tonos: crudo, crema y blanco.

Dada la excelente calidad de estas sobrecamas y el precio tan económico a que las ofrecemos es seguro que se agoten pronto, por lo que le sugerimos la conveniencia de venir cuanto antes a fin de que pueda aprovechar los beneficios de esta Venta Especial por 2 días que hace **El Encanto.**

PRIMER PISO

Trajes de baño

para señoras

Algunos precios de nuestro extensísimo y variado surtido.

De algodón en los colores prusia con bies rojo o blanco, a 90 c.

En colores entero, prusia y rojo, a $1.25.

De más fina calidad en los colores rojo, prusia y pavo con bies de color, a $1.75.

De lana en los colores enteros verde, rojo, negro, prusia, naranja y pastel, a $4.50.

Con listas de color en la falda y en los colores verde, rojo, pastel y azul, a $5.25.

De mejor calidad, a $6.25, 6.75, 7.25, 7.50 y $7.75.

En clases más finas los tenemos en los colores rojo, negro y pastel, a $8.00. En rojo, prusia y verde combinados en la falda a $9.00. En morado, rojo, verde, negro, prusia y tango, adornados en trencillas de seda en colores, a $10.50.

OTROS ARTICULOS PARA LA PLAYA

Capas haciendo juegos con los trajes de baño: en lana, felpa, goma y en cretona.

Pañuelos y gorros de goma; zapatos de goma, bolsas, maletines, sandalias orientales, **Cooly-Coats** de lana con preciosos dibujos estampados de última novedad.

SEGNDO PISO

"Instant freese"

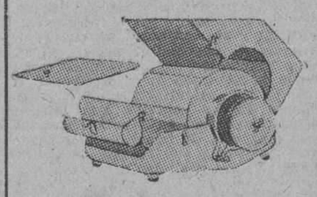

Helados al instante

Aparato sencillísimo para hacer en la propia casa, helados, mantecados, granizados, etc. Es de tan fácil manejo que puede entenderlo perfectamente un niño de tres años.

Tiene un cilindro central que se llena de hielo "picado" y de sal; por otro sitio se le echa el líquido que se desea congelar; se le da unas vueltas a la manigueta que conecta con el cilindro y sale, ya hecho, el helado. La operación solo dura breves segundos. No puede pedirse, pues, nada más práctico, sencillo, económico y conveniente para el hogar, sobre todo ahora en el verano.

HOY

Una señorita hará demostraciones prácticas de este ingenioso aparato en nuestro "Salón Buffet", tercer piso. EL ENCANTO los tiene a la venta. Solo cuestan $15.00.

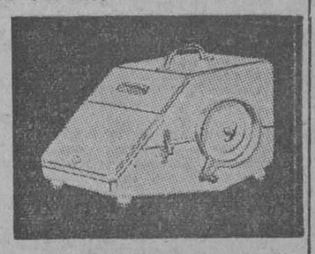

NUEVOS TEMPORADISTAS

Para Varadero.

Desde el sábado quedaron instalados en lindo chalet que poseen en la Playa Azul, dos jóvenes matrimonios, amigos muy distinguidos del cronista: los esposos Cuco Roig y Angelina García y Miguel Bretos y Consuelo García.

Pasarán allí todo el verano.

Como es su costumbre.

LA ULTIMA NOTA

Para decir a sus amistades, que están desde el sábado instalados en la gran finca del señor Alfonso Gómez Mena, donde pasarán todo el verano, sus sobrinos, mis amigos tan distinguidos Paco García y Adelina Giscard.

En aquella soberbia posesión, cuyos jardines no tiene rival en Cuba, permanecerá hasta septiembre tan elegante matrimonio.

Agua de Colonia :: del Dr. JOHNSON ::

PREPARADA : : : con las ESENCIAS más finas : : : :

EXQUISITA PARA EL BAÑO Y EL PAÑUELO

De venta: DROGUERIA JOHNSON, PI MARGALL, Obispo 36, esquina a Aguiar

M.E.C.D. 2016

Agricultura e Industrias Rurales

Recursos Naturales

Recientemente hemos leído la noticia de que una fábrica de medias establecida en esta ciudad gestionaba la modificación del adeudo que el nuevo arancel fija a la importación de seda artificial, alegando que se trata de una materia prima imposible de obtener en Cuba. Asegúrase que el desarrollo de la susodicha industria tiene un campo magnífico en nuestro país y que, de no accederse a la solicitud de los peticionarios, estos se verán constreñidos a poner término a sus actividades.

Sin la más remota idea de contrariar en un ápice el desarrollo de una nueva industria que parece brindar óptimas perspectivas a sus promotores, y atentos solo a divulgar hechos no suficientemente conocidos o lamentablemente olvidados, la afirmación rotunda de que en Cuba es imposible de obtener la seda artificial nos parece bastante exagerada. Desde la Exposición Agrícola Industrial celebrada en los jardines de Palatino hace cerca de veinte años hasta la reciente Exposición de Horticultura e Industrias Rurales celebrada en el edificio del Centro Asturiano, se vienen exhibiendo en públicos certámenes muestras de seda artificial obtenida con productos del país. Entre esos productos se cuenta la sanseviera, generalmente denominada "lengua de vaca", de la que se obtienen unos hilos blanquísimos de deslumbrante brillo, y el ramie, que suministra una fibra de iguales o superiores condiciones que la anterior. Hace más de tres décadas que se iniciaron en Cuba los ensayos para el cultivo del ramie, con resultados satisfactorios. De un cubano—el señor José García Hernández—es la invención de una máquina desfibradora, cuyo primer modelo se construyó en la Habana, en los talleres de Roselló, y que actualmente se construye por una casa alemana de Rinlandia, mediante cesión que le hizo el inventor, máquina que obtuvo medalla de oro en un certamen celebrado en París.

El ramie no es una novedad industrial, puesto que en China y Japón se cultiva la planta y se aprovecha su fibra desde hace muchos siglos. En Inglaterra comenzaron a ser estimadas las preciosas telas en cuyo tejido entra el ramie, cuando en la época de la Reina Isabel fueron traídas desde China. Posteriormente, ingleses y holandeses se dedicaron a fomentar el cultivo de esa planta en sus posesiones de la India y Oceanía. Su cultivo es fácil, económico y remunerador. Una hectárea puede contener alrededor de 10.000 matas, comenzando a producir al año de hecha la plantación y manteniéndose en estado de productividad durante decenas de años. El rendimiento de una hectárea, después del tercer año, se estima en 20.000 kilogramos de tallos, de los que se obtienen 4.000 kilogramos de fibra. Después de extraída la fibra, el tallo suministra un excelente alimento para el ganado, pudiendo también emplearse en la fabricación de papel.

El ramie no solo supera al lino, el algodón y el cáñamo en rendimiento, sino también en estimabilísimas condiciones. Su fibra, además de ser menos corruptible, tiene la ventaja de tomar y fijar los colores, haciéndolos más duraderos, mucho mejor que las del algodón, el cáñamo y el lino. Por otra parte, es más larga y uniforme que las precitadas, ofrece mayor resistencia a la tracción y a la torción y tiene mayor elasticidad.

El desarrollo de las actividades industriales a base de materia prima importada, solo puede rendir provechos positivos a países poseedores de una técnica superior, combustible abundante, mano de obra barata o singulares ventajas para el abastecimiento del consumo interno o la exportación. Por reunir dos o más de estas circunstancias son grandes centros de actividad industrial Alemania, Inglaterra, Bélgica y los Estados Unidos. En otras condiciones, al abrigo de inmunidades y defensas arancelarias, únicamente medran y prosperan industrias artificiales.

Cuba puede y debe poner empeño en diversificar e intensificar sus actividades productoras, acoplándolas al aprovechamiento racional de sus propios recursos. En este orden de cosas, lejos de ser precaria nuestra situación es singularmente privilegiada. De ello se van dando cuenta los conterráneos nuestros que acaban de establecer en Cienfuegos una planta desfibradora de henequén, después de fomentar el cultivo de unas cuatrocientas hectáreas del valioso textil; los que han montado a las puertas de la Habana una fábrica para la preparación de piñas en conserva, habiendo expedido ya a Nueva York la primera remesa de más de dos mil cajas; los que con otras muchas pequeñas industrias están obteniendo provechos y popularizando el consumo del producto del país. Y es vastísimo, de ingentes posibilidades, el campo que se ofrece al desarrollo de estas prolíficas actividades, sólo con volver la vista y estimar en todo cuanto vale el ubérrimo caudal de nuestros hasta ahora desdeñados recursos naturales.

Pelayo PEREZ.

SOBRE COLONIZACION INTERIOR

El Dr. Miguel A. Valdivia, Director de la Granja Agrícola Tranquilino S. de Noda nos ruega que publiquemos la siguiente carta, a lo que accedemos con el mayor gusto:

Dr. Eladio Ramírez de León,

Habana.

Muy señor mío:

Acabo de leer en la prensa de días pasados su iniciativa para el reparto de 1200 caballerías de tierra en el término de Manzanillo y no puedo por menos de tomar la pluma para felicitarlo.

Precisamente en estos momentos me hallo redactando un trabajo para una revista de Agricultura en el que abogo por la colonización interna, de cubanos. Sorprende leer el sinnúmero de medidas extravagantes que se proponen en favor de nuestra Agricultura desconociéndose la verdadera situación del campesino cubano. Estimo que de Oriente a Occidente lo que hace falta es que los campesinos pobres que no pueden ser más que jornaleros o aparceros, y que constituyen la inmensa mayoría, tengan su pequeña finca debidamente aperada y que el Estado, ya que el Gobierno actual desea ayudar a la Agricultura, le provea de los medios necesarios para su trabajo. En esta región de Vueltabajo esos campesinos son víctimas de los propietarios de las grandes vegas donde trabajan como aparceros bajo contratos verdaderamente "usurarios". En cierta comarca de San Luis se cobra a esos aparceros por el riego de sus fincas el 10 por ciento del costo total de su cosecha de tabaco con el 20 por ciento de interés por el término de la "zafra". Se les impide el poseer animales de ninguna clase, y si se va a la bodega, como vulgarmente se dice, no es por su gusto, sino obligado por las circunstancias del medio en que se desenvuelve. Las comarcas más intensamente pobladas de esta provincia se encuentran bajo ese régimen contrario a la verdadera prosperidad nacional.

Su proposición es acertadísima y muy valiosa por lo que creo que no debe limitarse sólo a Manzanillo sino extenderse a la isla entera. Las tierras no solo propiedad del Estado, sino las que éste debe adquirir con ese fin y a ese objeto sugiero que lo sean las fincas actualmente improductivas, que son incontables, que quedan a ambos lados del trazado de la Carretera Central en las provincias de Santa Clara, Camagüey y Oriente, sean repartidas entre Agricultores cubanos pobres, fomentándose así una "colonización interna", de cubanos. No es preciso tener familias del extranjero de ningún país mientras viven precariamente multitud de familias cubanas integradas por hombres honrados y laboriosos. Después de realizada esa hermosa tarea pueden venir los Bancos Agrícolas, el Servicio de Agrónomos ambulantes, el regadío y las múltiples mejoras que el país está pidiendo a gritos.

Pero primeros dotemos a los cubanos laboriosos de sus finquitas.

Soy de usted con la mayor consideración.

Miguel A. VALDIVIA

LA CRIA DE PINTADAS O GALLINAS DE GUINEA Y SUS VENTAJAS

Originarias de la Guinea africana, las pintadas—o gallinas de Guinea—son aves de la fámilia de las gallináceas que han sido domesticadas desde hace muchos siglos; los griegos y romanos gustaban del agradable sabor de su carne y sabían dedicarse a su cría.

Tres son las principales variedades domesticadas: la pintada perlada, la pintada blanca y la pintada gris alhucema. La primera de ellas, cuyo plumaje gris tirando a púrpura va cubierto de pintas blancas, es la variedad más difundida; sin embargo, las otras dos también se explotan bastante en ciertas comarcas, y hasta suelen emplearse para cruzamientos con la anterior, de los cuales se obtienen tipos híbridos muy vistosos, pero estériles, que carecen de verdadera aplicación comercial.

Los polluelos se porecen a los de codorniz, y son de color castaño, de un tinte más claro en el pecho y abdomen, y con el pico y las patas colorados. Poco a poco, el plumaje se torna grís eo y aparecen las pintas, y entre en segundo y tercer mes comienzan a salir las crestas y carúnculas .

Para la cría de pintadas debe cuidarse de que ellas posean el tipo "stan-dard": buen tamaño y color uniforme. Las plumas blancas en las alas, en las variedades perlada y gris alhucena, constituyen defestos que es siempre bueno evitar. El peso de las aves adultas no debe ser inferior de 1.300 gramos, pudiendo llegar a 1.700 y hasta 1.800 en los buenos tipos, siendo los machos algo más grandes que las hembras.

No es fácil distinguir la diferencia de los sexos a primera vista, sobre todo cuando las aves tienen pocos meses de edad. En los adultos la distinción es más fácil, pues la cabeza es algo más crestuda y rústica en el macho que en la hembra. El grito disilábico de esta última y monosilábico de aquél constituyen otro rigno distintivo entre ambos sexos.

Los planteles deben formarse con un macho por cada tres o cuatro hembras. Aumentar el número de éstas no es prudente porque los huevos de algunas de ellas resultarán esí estériles.

Hay que dar a las pintadas bastante amplitud de terreno para vivir; en esa forma se crían más sanas y robustas. En invierno, los criadores suelen darle como alimento una mezcla de maíz, triguillo y avena, dos veces por día, reemplazables, en parte, por patata, nabos, col, remolacha y otras legumbres. Hay que añadir a estas raciones, restos de carne, leche desnatada o algún otro producto del reino animal, indispensables para el buen desarrollo de esas aves.

En primavera, verano y otoño, la relativa libertad de que deben gozar les permite encontrar por sí mismas una buena parte de su alimento. Por la demás, debe evitarse que las pintadas se pongan demasiado gordas, lo que es perjudicial para la cría. En la época en que las hembras forman su nido, hay que dejar al alcance de éstas, casquijo, menudo, carbón de leña, conchillas, etcétera..

La postura de la pintada es bastante inferior a la de la gallina, debido a que sólo ponen, puede decirse, en los dos últimos meses de primavera y durante el verano. Los huevos son más pequeños que los de gallina y más livianos; tienen una cáscara más gruesa y son de venta más difícil; pero su sabor es agradable y resultan muy sanos y alimenticios debido al tamaño relativamenae grande de su yema. La postura comienza generalmente en octubre o noviembre. Es difícil acostumbrar las pintadas a que pongan en nidos preparados de antemano; por eso se las deja que ellas los hagan por sus propios medios, dejando a su alcance, como ya hemos dicho, los elementos que necesitan para ese objeto.

La pintada se encloquece después de haber puesto 20 0 30 huevos; pero, si se quitan éstos del nido, seguirá aquélla poniendo otra serie, y así sucesivamente hasta el final del verano. En cada estación se consigue de este modo que las aves pongan de 60 a 100 huevos por estación (primavera y verano). Es de capital importancia que aquéllas se sientan seguras de sus nidos y que no sean importunadas por los demás animales domésticos de la casa, y menos aun, cuando se trata de explotaciones rurales, por los "enemigos" externos, cuervos, ratas, zorros, etcétera.

Nunca deben quitarse todos los huevos de los nidos, sino que habrán de quedar siempre algunos en éstos para que las hembras no los abandonen y busquen otros lugares donde hacer nuevos nidos. Se recomienda no sacudir mucho los huevos que hayan de destinarse a la incubación y no deben conservarse arriba de dos semanas para este fin.

En la incubación suelen empleárse gallinas, aunque también pueden utilizarse pavas cluecas y hasta las mismas pintadas, sin embargo, muchos criadores prefieren las incubadoras artificiales. Se dan unos catorce huevos a las pintadas cluecas; 18, a las gallinas, y 24 a las pavas. Con las pintadas existe el inconveniente de que se pierden huevos, pues ellas abandonan el nido tan pronto como salen los primeros polluelos.

Las gallinas ofrecen además la ventaja de que, por la noche, o cuando reina mal tiempo, se guarecen siempre en un sitio abrigado con sus pollitos, mientras que las pintadas, y aun las pavas suelen echarse con aquéllos a la interperie, lo que produce casi siempre pérdidas más o menos numerosas de polluelos. El défecto de las gallinas reside en que, habituadas a sus funciones de "cuidadoras" de pollitos de su misma especie "conduce" a los de pintada en idéntica forma que aquéllos hacia los lugares abrigados y de escaso espacio, cosa que no conviene a los segundos. Pero este inconveniente es fácil de evitar destinando lugares especiales y muy amplios para empolladura y cría de polluelos de pintada por medio de gallinas.

A las gallinas empleadas para incubar deben quitárseles previamente los piojillos y demás parásitos que les son habituales, mediante una minuciosa pulverización de la piel (separando las plumas) con floruro de calcio, repartiendo este polvillo lo más posible por las diversas partes del cuerpo en pequeñas cantidades.

Las pintadas se alimentan en forma análoga a las gallinas, pero sus raciones deben ser menores debido a que en parte se nutren con lo que comen en la vida más vagamunda que han de llevar. Los polluelos empezarán a alimentarse sólo en el cuarto día después de nacer, con huevo duro y pan picados muy fino, y éste último, si se quiere, mojado en leche. Más adelante, se les dará tres raciones diarias: la primera, de leche duajada, de huevo duro y pan picados (mezclados) o de pan mojado en leche, y las otras dos, análogas a la de los pollitos de gallina.

A partir de la segunda semana, aquéllos que comen la primera ración indicada, que entonces será suprimida Y después, poco a poco, se irán empleando los granos—triguillo, avena, maíz pisado, etcétera—, como lo hemos indicado anteriormente.

La carne que producen las gallinas de Guinea es sabrosa, alimenticia y sana, siendo preferida en muchas regiones europeas a la carne de gallina, por su sabor de "fumet" particular, un tanto silvestre, que la aproxima a la de las aves de caza. Está actualmente de moda en las mesas bien servidas de los principales países de Europa y nunca falta en los buenos hoteles de estos últimos tiempos. La actual demanda de carne de pintada ha hecho que se haya intensificado la cría de esa interesante especie de gallináceas en el viejo mundo, y es más que probab e que aquí suceda otro tanto, cosa que sería de desear, por lo demás, pues añadiría un nuevo e importante renglón, hasta ahora poco explotado, a la avicultura del país.

MERCADO AZUCARERO MUNDIAL

Nueva York (SIPA)— "Los precios del azúcar durante el mes de marzo revelaron un alza casi continua; pero desde entonces ha sobrevenido una reacción, si bien las cotizaciones actuales exceden el punto mínimo a que llegaran en febrero" dice The First National Bank of Boston. "En la semana terminada el 19 de abril, las cotizaciones del azúcar-cruda eran de 4.46 centavos oro americano por libra, mientras que en la primera semana de enero fueron de 4.65 centavos, y de 4-90 centavos un año antes. La fuerte acumulación de azúcar en las refinerías de la costa del Atlántico (Estados Unidos) ha contribuido a la incertidumbre predominante en el mercado. Según Willett etc. Gray las reservas de este producto en los puertos del Atlántico de los Estados Unidos ascendían a 449,631 toneladas el 18 de abril, mientras que un año antes eran de 263,051 toneladas, habiendo aumentado por consiguiente en más del 70 por ciento. Las reservas de azúcar en los principales países del mundo pasaban de 5,166,000 toneladas el 1º de Marzo, mientras que en la fecha correspondiente de 1927 eran de 4,930,000. Si bien las reservas mundiales son hoy mayores que hace un año, la producción ha disminuido en Cuba. El rendimiento de los ingenios cubanos era de cerca de 3.750,000 toneladas hastao el 15 de abril, mientras que en el período correspondiente anterior había llegado a 4.120,000 toneladas.

"Hasta el estallido de la guerra mundial, se había observado una diferencia relativamente pequeña en la producción total de azúcar de caña y de remolacha. Mas como aquella guerra selibrara en el corazón de la zona productora de azúcar en Europa, declinó agudamente el rendimiento de azúcar de remolacha, mientras que la producción de azúcar de caña registró fuerte incremento tanto en su volumen como en su proporción relativa. En el ejercicio de 19181919, por ejemplo la producción de azúcar de caña ascendió a 13,379,000 toneladas, mientras que la de remolacha fuera de 4,653,000. Desde el ejercicio 1919-20, la producción de azúcar de remolacha ha revelado un incremento considerable, y en los últimos siete años ha excedido la producción cubana. Estímase que el rendimiento de azúcar de remolacha en el ejercicio 1927-1928, llegará a cerca de 9,000,000 de toneladas, o sea, 36 por ciento del abastecimiento mundial de azúcar. En el ejercicio de 11919-1920, la proporción fué sólo de 20 por ciento aproximadamente. Teniendo en cuenta el aumento constante de la producción en los países donde se beneficia la remolacha para este fin, no parece probable que Cuba, cuyo rendimiento representa cerca del 16 por ciento de la producción mundial, pueda ejercer influencia decisiva en el mercado mediante la restricción de su rendimiento, aunque cuente con la cooperación de algunos de los productoreseuropeos para el objeto".

Problemas de Agricultura

AGUA

El primer problema de todos los que se quieran dedicar a la horticultura es Tierra, más o menos buena, más o menos laborable, más o menos fértil, pero sin tierra solamente no se hace nada y el segundo problema, sino el primero es Agua en cualquier forma, pues sin agua no hay producción posible.

Con muy pocas excepciones, en todas partes del mundo hay agua para los fines agrícolas, en unas partes más que otras, en unas partes más abundantes, pero hay lugares en que la abundancia de agua viene a desatiempo, y solamente se puede aprovechar durante las lluvias y algún pequeño tiempo después, por medio del cultivo del suelo, para llamar la humedad que se evapora por doquier a la raíz de las plantas a fin de conseguir que haga cosecha.

En Cuba tenemos la condición que acabo de mencionar pues aquí llueve más o menos desde junio hasta octubre y desde entonces hasta mayo suelen pasar meses sin una gota de agua del cielo haciendo sufrir a todos por falta de agua hasta para beber las personas.

Habrá remedio para este mal que venimos padeciendo ya desde hace varios años? Creo que sí, pero en otros países donde la seca es igual o a veces mayor, la gente se ha ingeniado para retener las aguas que en otros meses caen con abundancia xcesiva.

En Cuba hay lugares como Giiines, que aprovechan las aguas de un río y tiene agua todo el año y todo el año cosecha, y así como en Giiines hay otras zonas de la República que tienen agua corriente en abundancia que se pudiera aprovechar como la de Giiines. Solamente se necesita que los vecinos de buena voluntad se dispongan a aprovecharse de ríos y que el gobierno los ayude de una manera práctica, pero el esfuerzo mayor debe salir de los interesados pues el gobierno solo no puede atender a todos los gastos que se necesitan para todos los ríos que se quisieran aprovechar para regadíos.

En otros lugares como en Yumuri, Guamacaro y otros valles hay abundancia de manantiales que con relativo poco costo se pueden captar y hacer represas de donde bombear el agua que se necesita para las labores del campo.

Luego tiene los pozos corrientes con sus cubos y bueyes y el cuento de nunca acabar. Este sistema se puede mejorar profundizando estos pozos y adquiriendo mayor volumen de agua pues hay abundancia de agua en subsuelo. Para este trabajo se necesita lo que aquí se conoce por pozos artesianos, que son realmente pozos tubulares con su bomba y motor. Para esto se necesita ayuda del gobierno o banco agrícola que pueda adelantar al campesino lo suficiente pagadero en plazos más o menos largos.

Todos estos sistemas más o menos conocidos de todos, así como las represas de algunos ríos, como del Almendares, del San Juan en Matanzas todos conocemos los sistemas de bombas con motores y con calderas y donkys, así como con molinos de viento y solamente se requiere para estas instalaciones que el campesino tenga como hacer los gastos para el efecto.

Queda por conocer el sistema de hacer varias represas en los ríos a fin de retener buena cantidad de agua para uso posterior, dejando pasar siempre las aguas retenidas cuando llegue el tiempo de seca.

Aprovechar en las laderas varias colinas de piedra calcarea los depositantes naturales que estas lomas prestas solamente haciendo un trabajo bajo de retención a fin de hacer grandes depósitos a grandes alturas, aprovechables durante el tiempo de seca, por su propio peso.

Hacer retenes de agua sobre el nivel del suelo en forma de A para recoger las aguas que corren en varias dircciones y hacer de esta manera depósitos de agua que duran a veces hasta un año. Conozco lugares en donde este sistema impera y hay quien tenga siete uno detrás de otro de manera que cuando se llena el de delante por una pared más baja que la cabeza del retén de un lado del mismo deja pasar agua para llenar el segundo y así sucesivamente.

Hay varias leyes o proyectos de ellas pero aunque buenas todas en sus principios son impráctricas para dar ayuda práctica e inmediata a las necesidades de nuestros agricultores que tanto sufren con los 6 o 7 meses de seca todos los años desde que la tala de los bosques de Cuba se ha hecho tan despidadamente para dar lugar a la siembra de la caña que tantas amargurs nos está produciendo constantemente.

En lugar de gastar muchos millones en hacer grandes represas en ciertos lugares que se beneficiarán mientras que otros no, sería más práctico ayudar a cada campesino a mejorar su sistema de regadío con buenas bombas lo que haría que cada sitiero pudiera sembrar lo que buenamente pudiera necesitar y sobrarle algo para sus crías de gallinas, vacas y puercos que le producirían carne, leche, manteca, huevos etc.

Terminando este artículo que el gobierno de uno de los países a que me refiero arriba, en donde se recoge el agua en vallados en forma de A o conos que antiguamente fueron hechos por los esclavos, ha suministrado recursos a los pequeños agricultores para la creación de estas represas a fin de poder recoger las aguas de lluvia de a fines de año para que puedan hacer sus siembras según se van retirando las aguas y tener con que dar de beber a sus animales mayormente cabras y carneros que es lo que mayor crían.

Otro sistema de acaparar agua es la de los jagüeyes, como hay en ciertos países que tienen varios en las sabanas arenosas y aprovechan las corrientes de agua de lluvia por el suelo para llenar grandes agujeros forrados de barro que recogen agua por más de un año si acaso no lloviese entonces.

Junio 14 de 1928.

F. D. de Pool.

EL RAPIDO DESAROLLO DE LA INDUSTRIA MINERA EN CANADA

TORONTO.—Canadá. En el Canadá, el rápido desarrollo de la industria minera está resultando ser un importante factor en la prosperidad nacional. En 1927 se establecieron nuevos records en la producción de oro, cobre, plomo, y zinc, (en los metales) y carbón, cemento, cal y yeso (en los no metálicos). En este año hubo una producción total de $244.500.00, un aumento de un poco más de $4.000.000, sobre las cifras del año pasado. Se estima que el capital invertido en la industria minera alcanza a $688.00.000. El carbón figura todavía en primer lugar en importancia, representando un 22 por ciento del capital invertido, mientras que el valor de su producción representa un 25 por ciento de la producción minera del país. Se está prestando especial interés a los terrenos mineros de oro y cobre, que están aumentando sus operaciones año po año. El valor de la producción de oro en 1927 fué de $38.150.000 y el de cobre de $17.000.000. Es muy activo el cateo en las regiones mineralizadas de Manitoba, Ontario, Quebec y la Colombia Británica, donde están operando las minas de oro y cobre. Es muy probable que se harán nuevos descubrimientos muy importantes en los terrenos que se extienden desde donde están las secciones mineras hasta las tierras del norte, y esta creencia se debe a que se ha sido probado definitivamente por los geólogos que las rocas denominadas Precambrian abundan en mineral. Estas nuevas áreas ofrecen grandes probabilidades para los cateadores. El Canadá produce el 85 por ciento de la producción total del nickel del mundo.

La extracción de este mineral se efectúa principalmente en el Distrito de Sudbury, en la provincia de Onterio. La plata es el único de los metales que ha bajado en su producción. La producción de plata en el Canadá alcanzó su punto más alto, cuando estaban activos los distritos mineros de Cobalt, Cowganda y el de Porcupine en la provincia de Ontario, y cuando la producción anual era de más de $30.000.000. Con el decaimiento en la producción de este metal, en estos distritos, la producción de la plata ha bajado a $12.747.024 que fueron las cifras de 1927.

Para darse una idea de la importancia del desarrollo minero en el Canadá, uno debe tener en cuenta que además de la riqueza producida da trabajo a un gran número de personas, lo que se gasta en los equipos y abastecimientos, el uso de fuerza motriz, usado en esta industria, y que por consiguiente representa un gran factor para la producción eléctrica del Canadá.

La Fuerza Motriz en la Agricultura

Nueva York (SIPA)—No todas las épocas del año se prestan por igual a la preparación de la tierra para determinado cultivo, pues hay que tener en cuenta multitud de circunstancias: la naturaleza del suelo, el cultivo de que se trata, etc. En lo general no se ara durante el verano todo lo que debiera ararse, ya por la urgencia con que hay que atender a otros trabajos, ya porque la lástima expontr a las pobres bestias de tiro al excesivo calor, ya en fin porque no pueden éstas soportar por mucho tiempo el rudo trabajo de arar la tierra dura.

Con caballos le es imposible al agricultor hacer sino un trabajo mediocre. No puede ciertamente dar mayor profundidad a los surcos, con lo que aumentaría el humus y por consiguiente el alimento de las plantas para la próxima cosecha. Además, las más de las veces se espera a que pasen un poco los calores para que no sufran tanto las bestias, sacrificando así gran parte de lo que de otro modo cosecharía.

En cambio con un tractor puede ararse siempre en la época oportuna, por calurosa que sea, y sin limitación alguna. fuera de estas otras ventajas: que como con su auxilio se reduce considerablemente el tiempo que se dedica a otras labores propias de la estación, puede ararse la tierra durante mayor número de horas, y como consecuencia de esto y la circunstancia de que la obra del tractor es más rápida que de los caballos, se reduce el número de días necesarios para arar. Y como si esto no fuera bastante, el tractor resulta también utilísimo en la recolección, la trilla y el reselleno del silo.

El objeto principal de la aradura, dicho en preves palabras, consiste en procurar el alimento necesario a la simiente primero y después a la planta en su desarrollo. Para ello es menester que el suelo esté en condiciones de absorber y retener el máximum de humedad. Entre los escollos que hay que vencer para lograr que se conserve la humedad, los más importantes son la evaporación y la mala hierba; pero se les vence muy eficazmente arando la tierra durante el estío.

Obrando con el tractor inmediatamente después de recogida la cosecha, se quiebra la tierra en pequeñas particulas, se la pone así en condiciones de asimilar prontamente la humedad y retenerla, y se consigue esparcir sobre la tierra la rápida evaporación, aparte de que la mala hierba queda así aplastada y enterrada antes de que madure la semilla. En el caso de que la llovizna sea causa de que se forme una costra en la superficie de la tierra, es fácil desbaratarla, obrando nuevamente con el tractor, con el fin de que al sembrarse la semilla contenga la tierra la suficiente humedad para darle un buen comienzo a las plantas y puedan éstas sostenerse hasta en el otoño.

Las ventajas de arar en el estío no se limitan a los granos menores. Cuando la tiera es arcillosa debe arársela siempre en el verano, cualquiera que sea el cultivo a que se la dedique, porque de ararla en la primavera se le forman grandes terrones, que dificultan el cultivo. No importa cuán ricas sean en alimento agrícola tales tierras; mientras no se las prepare bien y se eviten los terrones de que se trata, ese alimento no llega nunca a las tierars raíces de las plantas.

En los terrenos dedicados al cultivo del algodón, el agricultor puede evitarse muchos de los daños que causael gorgojo, arando la tierra a fines del estío o en la primavera, estación ésta durante la cual se guarece el destructor insecto en la seca vegetación de los campos olgodoneros. El arado lo extermina. Los más de los agricultores se dan buena cuenta de las ventajas que ofrece el arar las tieras en el estío; pero no van más allá de lamentar el no poder sacarles a sus bestias de arado todo el provecha que desearían. No parecen comprender cuán fácilmente podrían resolver el problema adquiriendo un tractor.

En resumen, razón de sobra tendrán los agricultores al hacer cualquier sacrificio por comprarse tractores, con los cuales podrían, desde luego, realizar su sueño de arar debidamente sus tieras en el verano, sin perjuicio de las demás labores urgentes, sobre todo cuando cada tractor significa el relevo de un hombre, por lo menos, al que se le pudededicar a otros trabajos. Y si el trabajo de los tractores es perfecto, rápido y económico ¿qué puede desear un agricultor?

El Banco Agrícola del Paraguay

En la publicación semanal Commerce Reports que edita el departamento de Comercio de los Estados Unidos encontramos en el número correspondiente al 11 del corriente mes un interesante artículo sobre los progresos económicos y comerciales de Paraguay.

Según el articulista la agricultura en aquella lejana República está alcanzando un gran desenvolvimiento gracias al auxilio que le presta el Banco Agrícola creado por el Gobierno. Dicha institución no sólo promueve el cultivo nuevas plantas así como la mejora de los antiguos métodos agrícolas usados en el país sino que se encarga de adquirir a los mejores precios posibles y en cantidades ilimitadas todos los productos agrícolas comparándoselos a los cultivadores, sino que también, además de la función propia del Banco de facilitar dinero a un módico interés, vende semillas seleccionadas y maquinaria e implementos agrícolas a los cultivadores.

Como prueba de los excelentes resultados obtenidos por la Agricultura paraguaya se cita el hecho de que con el auxilio del Banco Agrícola la producción de algodón se ha aumentado de cifras insignificantes hace diez años a 2560 toneladas métricas de algodón en 1927. También el cultivo de naranjas y otras frutas cítricas se ha aumentado y mejorado adoptándose los mejores métodos para el cultivo así como para la clasificación de la fruta, con lo cual la industria produce muchos mayores rendimientos.

HIGIENE RURAL

Nuev York (SIPA)).—Aun cuando la necesidad de las medidas sanitarias se hace sentir tanto más imperiosamente cuanto mayores sean los centros de población, a nadie podrá ocurrírsele que no sean igualmente indispensables en todo sitio donde habiten seres humanos, cuya vida es tan preciosa así moren en apartada granja o formen parte del hervidero de populosa ciudad.

El agua no contaminada es un gran purificador, es el prnicipal factor natural del bienestar del género humano. Al construirse una casa fuera de poblado, lo primero que hace el hombre es procurarse la necesaria provisión de agua. Pero es importantísimo, mucho más de lo que a primera vista parece, el dotar a la casa de la instalación adecuada para proveerla de agua corrietne por presión, para todos los usos domésticos.

En los Estados Unidos entre los moradores de caseríos y de granjas es mayor cada día la demanda de instalaciones eléctricas para el suministro de agua y por este solo concepto se tienden anualmente millares de kilómetros de alambres eléctricos y se colocan innúmeras instalaciones eléctricas particulares, pues el suministro de agua no se considera ya como un lujo, sino como algo absolutamente esencial para la salud y el bienestar de la familia. Porque, después de todo, la instalación no es tan costosa si se tienen en cuenta los inmensos beneficios que de ella se derivan y el costo de su mantenimiento es insignificante; con unos cuantos centavos al día se obtiene agua pura y corriente para el lavado de ropa para el aseo personal, para regar el césped, para el ganado y para la multitud de cosas en que se le necesita en la granja y en el hogar. Como se ve, la higiene no es ya el patrimonio exclusivo de las ciudades, sino que se va extendiendo más y más cada día hacia el campo.

La leche que se consume en las ciudades es sometida a escrupulosa inspección por parte de los delegados sanitarios y debe forzosamente provenir de granjas mantenidas en perfecto estado higiénico, siendo uno de los factores indispensables de tal higiene la amplia provisión de agua pura y corriente bajo presión. Las reses destinadas al sacrificio para el abasto, tienen asimismo que ser sometidas hoy a rigurosa inspección y deben provenir también de sitios dotados de agua pura y pasto adecuado.

¿Como ponen las Gallinas? ¿Cerradas o Libres?

Un 99 por ciento de las personas que se les haga esta pregunta responderán que las gallinas, para poner, tienen que estar libres, mas yo (y conmigo todos los que saben o entienden de la cría de gallinas) vengo a hacerles la contra asegurando que, cerradas en espacio reducido, y hasta en una absoluta clausura, pueden poner más huevos que en campo libre.

En efecto; ¿cuántas y cuántas familias pobres y ricas, que tienen en gallinerito con cinco o seis gallinas, recogen cinco o seis huevos o cuando menos cuatro al día durante muchas semanas en el año?

Esto es un hecho incontestable, pero respondan ahora los que duden. ¿Saben de algún establecimiento de avicultura, o de alguna manía (estancia) donde tengan 60 gallinas libres, que es un solo día del año hayan recogido 60 nuevos (como pertenecería sobre las 60 aves), ni 50, ni 40...?

La ventaja está, pues, de parte de las gallinas cerradas; y la explicación es la siguiente:

Cuando las gallinas no salen del gallinero, y especialmente, cuando se las tiene en lugar reducido (como los gallineritos de los pobres o de los ricos, un patio, el jardín o un rinconcito del huerto), no hacen ejercicio: por tanto, no tienen desgaste de fuerzas vitales. Todo lo que comen de las sobras de la cocina y mesa de las amos), todo se aprovecha dentro de su organismo, "que lo transforma en huevos'.

La vaca lechera, libre en el prado, produce leche muy buena y gustosa; pero no tanta como la que está presa y bien alimentada en el establo de la vaquería.

Son resultados del régimen de alimentación intensiva que en el siglo XX nos hace ver las cosas muy diferentes de como antes se veían, cuando solo se cría en las rutinas.

Prescindiendo de nuestros experimentos particulares y de nuestras observaciones, este año, con motivo del Concurso de Gallinas Ponedoras que ha tenido lugar en el Uruguay, bajo el control oficial del Gobierno, se ha visto que las Gallinas Catalanas del Prat que obtuvieron el premio en competencia con 31 lotes de gallinas de las razas más renombradas de Europa y de Norte América, habían puesto 185 huevos por cabeza, o sea quince docenas y media. Preguntamos ahora: ¿se sabe, de alguna payesa (campesina) que con su sistema de libertad, haya recogido más de 10 docenas de gallina?

Las ventajas de la cría intensiva de las gallinas son, pues, grandes y bien comprobadas. Veamos, ahora, qué consecuencias podemos sacar.

1a. Que no se necesita mucho terreno para tener gallinas productoras de huevos.

2a. Que cualquiera puede tener.

3a. Que solo con los desperdicios de la cocina y sobras de la mesa, un poco de grano, (cebada y trigo) pues el maiz engorda mucho y depues el maiz engorda, con cualquier cosa bilita la puesta), en cualquier casa se pueden tener cuatro gallinas ponedoras de huevos frescos y buenos a menos precio de lo que cuestan en la plaza.

En los Estados Unidos, en Elmira (New York) un gran avicultor, el Prof. E. Philo, tenía sus aves de corral casi en libertad, pues los parques eran muy grandes.

En ocasión que tuvo que trasladarse, mientras le hacían los nuevos gallineros, aprovechó las cajas de embalar los pianos (pues su negocio era alquilar estos instrumentos) y acondicionó en estas a las gallinas en grupos de cinco o seis gallinas, en una hectárea de terreno y todas en gallineros de un metro de ancho por dos de largo.

Este sistema se ha introducido en Inglatera donde muchos lo han ampliado construyendo grandes casas divididas en compartimentos y así sacan más provecho, pues las gallinas ponen más huevos.

Todo animal doméstico es la transformación de los alimentos en productos, (carne, trabajo, lana, leche, huevos, etc.) y de este modo también hemos de referirnos a las gallinas.

Sabiendo instalar y manejar bien la máquina, dará tanto o más rendimiento que un telar de hacer medias.

En el Certamen de gallinas ponedoras del Uruguay había 186 gallinas todas encerradas, dando un promedio de 132 huevos por cabeza, o sea 24 mil 546 huevos (2.045 y media docenas).

El gasto ocasionado por la alimentación de las 186 gallinas ha sido $1.50 una o cean $279.50 y el producto de la venta de los huevos, vendiéndolos a peseta la docena (18 cts. de peso o uruguayo, que es el dolar) han dado aproximadamente 2.00 pesetas por lo que puede verse han rendido más de $200 en beneficio, cantidad que nunca se conseguirá teniendo el libertad las gallinas.

Así pues, estamos de acuerdo en que producen más que estando recluídas.

Quien lo dude, que haga la prueba, y nos dé la respuesta; pero a condición que estén bien alimentadas y tener siempre muy limpios los gallineros.

Salvador Castelló.

Director propietario de la Real Granja Escuela "Paraiso".

Arenys de Mar, (Barcelona).

Por la traducción, M. Oriol.

Noviembre de 1919.

Vida campesina

IV

Tanto se ha dicho en Cuba del hogar campesino, que podría sentirme cohibida al intentar pintar mi manera de pensar acerca del mismo. Lo viví desde niña; lo conozco y amo bastante para permitirme hablar y decir cuanto se me ocurre, sin ofender, porque ofenderle, sería hacerlo a mí misma.

¿Existe el hogar campesino?

Ya las estadísticas publicadas dicen claro que la población campesina cubana, es ambulante, emigrada de una finca a otra la banda familiar, con la misma facilidad que lo hacen las bandadas de aves al cambiar las estaciones. Los poquísimos muebles de siete o más miembros que la integran, se agrupan en la puerta de cualquier bajareque, y allí veamos en que condiciones se hospedan 6 hombres, 1 muchacha y el matrimonio: hay un solo cuarto, la sala, la cocina, nada más. El cuadro desgarbado y desolador, no puede tener más tenebrosa presencia.

¿A cuando esperamos para auxiliar con enseñanzas piadosas, tan incua apatía?

Los Ayuntamientos de la República parecen obligados a velar por esta esencial fase del progreso, y a ese efecto pudieran:

Conforme recurren a las visitas diarias cuando se acercan las elecciones, visitar a los dueños de fincas enclavadas en sus términos, e indicar a los que interesa, que ya no se debe hacer esa clase de viviendas, y que por lo menos, toda casa que se precie de tal, ha de tener dos cuartos, su salita; 1 comedor; la cocina, su cuarto de baño, su portal y lavadero.

Yo he tenido oportunidad de hablar con distintos jefes de fincas, y me han dicho que el costo de las viviendas no excedería de lo corriente haciendo eso, pero que no se hace, porque "nadie indica"

LOS COLONOS PIDEN LA DEFENSA DE LA UNICA RIQUEZA QUE NOS QUEDA

En la Exposición dirigida al presidente de la República exponen sus penurias angustiosas y la ruina después de nueve zafras a precios bajos

NO TIENEN REPRESENTACION, COMO LOS HACENDADOS Y OTRAS ENTIDADES, EN LOS ORGANISMOS OFICIALES

La prórroga de los contratos y la defensa de los intereses de cubanos que cubren la tierra con el sudor de sus afanosos trabajos, debe esperarse del Congreso

Por la importancia que tiene dados cabida en nuestras columnas, íntegramente, a la exposición que al señor Presidente de la República ha dirigido la Asociación Nacional de Colonos, que preside el señor José Hill.

Dicho importante documento dice en esta forma:

Habana, junio 20 de 1928.

Honorable señor Presidente de la República.

Palacio Presidencial, Habana.

Honorable señor:

Con fecha 19 de abril próximo pasado, le dirigimos una expresiva carta, solicitando de usted una entrevista, para exponerle las necesidades más urgentes de los colonos y oír sus consejos y siempre atinadas observaciones. Esta petición nuestra fué apoyada por más de 250 telegramas de todas nuestras Asociaciones Locales, colonos importantes y algunas corporaciones económicas del interior, dirigidos a usted. Después, en frecuentes visitas a Palacio, hemos tratado de de obtener que esa entrevista nos fuese concedida, sin que, hasta ahora, hayamos merecido esa tan deseada y solicitada atención.

Con fecha 20 del próximo pasado mes de mayo, al renovarse la Directiva de esta Asociación Nacional de Colonos, entre sus acuerdos se tomó el de solicitar de usted una entrevista, para saludarle el nuevo Comité Ejecutivo y tratar de exponerle algunas de las más importantes materias que en estos momentos preocupan a los colonos. Tampoco hemos merecido ese alto honor.

Sin representación

Como la Asociación Nacional de Colonos es la más genuina representación de los colonos de Cuba, porque cuenta en su seno la inmensa mayoría de ellos, y como nosotros no tenemos dentro de los organismos oficiales ninguna representación genuinamente nuestra, que a usted puedan llegar todos los días, para tratar de asuntos azucareros, en los momentos oportunos, como la tienen, afortunadamente para ellos los hacendados, de ahí que no nos quede más remedio, en los momentos difíciles, que recurrir a solicitar de usted entrevistas (en lo cual hemos sido muy parcos, pues en una ño hemos solicitado solamente una)—entrevistas que con anterioridad nos habían sido amablemente concedidas por usted—y cuando no hemos podido obtenerlas, como en el caso presente, tenemos que recurrir a remitirle exposiciones y tratarle, por escrito, esos asuntos, aunque bien sabemos que estos escritos, si han de expresar fielmente nuestras ideas, resultarán demasiado largos y penosos para su lectura, y si los hacemos más reducidos, no expresarán, con claridad, nuestros razonamientos, para llevar al ánimo de usted el convencimiento de la conveniencia y necesidad de llevar a vías de hecho nuestras peticiones.

Como son varias las importantes cuestiones que hemos de someter a su alto criterio y resolución, habremos de hacerlo en sucesivas exposiciones, dedicando la presente a tratar del importantísimo proyecto de Ley, presentado en la Senado desde hace más de cuatro meses, por el Doctor Clemente Vázquez Bello, Presidente del Senado y del Partido Liberal, importante colono y hacendado y queridísimo compañero de esta Asociación Nacional de Colonos.

Compenetración absoluta

Antes de dirigirnos a usted, honorable señor, ha querido esta Asociación Nacional de Colonos tantear el estado general de la opinión cubana en todos sus órdenes, con respecto a esa Ley, y al efecto ha celebrado importantes conferencias con distintos organismos y personalidades, encontrando, en todas ellas, una absoluta compenetración y conformidad con los fines por ese proyecto de Ley perseguidos.

Ahí están, para demostrarlo, los magníficos editoriales, sueltos y artículos doctrinales publicados por toda la prensa, aplaudiéndolo con rara unanimidad y muy especialmente en el DIARIO DE LA MARNA, en "El País", en "Heraldo de Cuba" y otros, debido a las doctas y patrióticas plumas de Ramiro Guerra, Dionisio Pérez, Vasconcellos, Núñez Portuondo, etc. etc., por no citar más que unos cuantos de los que han estudiado y apoyado esta Ley.

En los Cuerpos Colegisladores podemos decir que tiene ese proyecto de Ley ambiente favorable, así como en nuestro pueblo en general, faltando únicamente que usted, honorable señor Presidente, le imparta su definitiva y superior aprobación, para su marcha triunfal.

Los derechos

Los más recalcitrantes en distingos legales convienen en que todas las observaciones que en materia legal puedan oponerse a ese proyecto de Ley, son las mismas que pudieron hacerse a todas las Leyes y disposiciones que, hasta ahora, se han dictado para desenvolver la política azucarera de su honorabilísimo gobierno; y claro está que si esas observaciones no tuvieron fuerza bastante para detener ni obstaculizar esas Leyes y Decretos ya promulgados, ejecutados unos y en vías de ejecución otros, y que la práctica ha demostrado que han beneficiado grandemente a UNA SOLA DE LAS RAMAS DE LA PRODUCCION AZUCARERA; ES DECIR: A LA INDUSTRIAL; no es lógico admitir que puedan servir de base para detener, indefinidamente,—lo cual equivale a matar en flor esas iniciativas, cuando tienden a encauzar por los senderos de la equidad y la justicia, los derechos, también respetables, de los colonos.

Alemania, cuando así lo exigió su vida nacional, no tuvo inconveniente en repudiar su moneda, convirtiendo sus billetes en papel mojado y creando otra, para salvar su vida económica; Francia no titubeó un momento en someter a los dueños de casas a leyes y disposiciones que aún existen y que no les permiten la libre disposición de su propiedad, limitándole el precio de los alquileres, en defensa de su pueblo; España mantiene esa misma medida y, dentro de su industria azucarera, dictó leyes y medidas especiales para evitar que confabulados los industriales, pudieran pagar por la remolacha, que necesitaban para producir el azúcar, precios ruinosos. En todos los países del mundo se sigue hoy esa política, que puede condensarse en dos palabras;—la defensa de los más contra las confabulaciones de los menos; el derecho de los más a vivir contra la voluntad de los menos; la razón suprema de las naciones a defender su riqueza nacional contra las condiciones excepcionales creadas por circunstancias a todas luces imprevistas. Es decir, el derecho de las colectividades por encima del derecho de los individuos.

Una visión del proyecto

El proyecto de Ley a que nos referimos trata distintas materias: Prórroga de contratos; siembra de frutos menores; regulación del procedimiento para establecer la correspondiente prueba, cuando no se muelan por el Ingenio todas las cañas a que el contrato le obligue; recompensa a los colonos que fomenten fincas en terrenos propios y contribución a las cañas llamadas de administración.

A poco que se analicen estas materias, se verá claramente el fondo eminentemente nacionalista que las inspira; la previsión verdaderamente admirable que las aconseja, la justicia y la equidad que las enaltece y la absoluta necesidad de implantarlas, si es que hemos de defender en Cuba, por igual, los intereses representados por unos y los representados por otros, sin odiosas preferencias, y lo que es aún más sagrado, la quizás única RIQUEZA CUBANA QUE NOS QUEDA dentro de la economía nacional. En su magnífico preámbulo se explican claramente los fundamentos de esa Ley, y en su lectura se acopiarán razones para su defensa.

No acertamos, en verdad, a encontrar, honorable señor, la manera como podamos brevemente, por mucho que concretemos y precisemos los términos de esta exposición, explicar, analizar y defender esta materia; recoger las argumentaciones de sus pocos e interesados detractores, combatirlas y demostrar su ineficacia o inconsistencia, que es la manera de llevar al ánimo de usted la necesidad de impartirle a ese proyecto de ley su apoyo eficacísimo, que la haría ley en brevísimo plazo. Por eso es que habíamos deseado tanto poder conferenciar con usted sobre este y otros particulares; y por eso es que insistimos en nuestra solicitud, y, es más, tendríamos gusto en argumentar en presencia de usted, con aquellos opositores que este proyecto de ley tenga, porque de ese choque de opiniones y de esa libre exposición de ideas, podría usted obtener la convicción de la justicia y necesidad de que ese proyecto de ley sea, cuanto antes, Ley de la República.

Entregados sin defensa

Se dice por algunos que esa ley protege a los colonos indeseables, a los colonos que todo lo deben, a los colonos que explotan a los ingenios abusando de los créditos, y que los colonos buenos no necesitan de leyes para ver prorrogados sus contratos; y eso NO ES VERDAD, señor Presidente. Esa ley no protege más que a los colonos BUENOS, a los colonos solventes, a los colonos que NO LE DEBEN NADA O MUY POCO A LOS INGENIOS y que precisamente por esta razón, son las CENICIENTAS en el trato que reciben de los mismos, y esas son las colonias que, principalmente, desean los ingenios apropiarse, gratuitamente, o prorrogar los contratos desvirtuándolos, quitándoles las pocas cláusulas de defensa y de protección que tengan en ellos los colonos, sustituyéndolos por otros en que queden indefensos, entregados, bochornosamente, a la sola voluntad del administrador del ingenio, agobiados de deberes y sin el más mínimo derecho.

El colono que NO cumple su contrato, no recibe ningún beneficio con la Ley de Prórroga de Contratos. Esa Ley y esa prórroga supone, para poder acogerse a ella, que el colono ha cumplido todos los deberes que sus contratos le imponen. Si no los ha cumplido, el ingenio puede, fácilmente, rescindir ese contrato y actuar en la forma más conveniente a sus intereses, ya que todos los contratos tienen la condición de que el incumplimiento, por parte del colono, de cualquiera de las cláusulas del mismo, da derecho al Ingenio a su rescisión, y por ello con esa ley o sin esa ley, puede el Ingenio desentenderse y alejar de sus campos a todos los colonos malos y aun a los medianos que tenga. Pero eso sí; **no podrá el ingenio—y eso es lo que duele—despojar y desplazar al colono** solvente, honrado, bueno **y capaz pero consciente de sus derechos y cumplidor de sus deberes, por otro colono de condiciones totalmente opuestas,** pero, por ello, absolutamente adicto y sometido a todo aquello que el Ingenio tenga a bien ordenarle, o poner en su lugar a un Mayoral que maneje esa nueva colonia de administración, adquirida sin costarle un centavo. Esta es la realidad, honorable señor Presidente, en cuanto a este aspecto de la cuestión.

Cuando Cuba producía

Para poder juzgar, con verdad o conocimiento de causa, la necesidad, la importancia y la finalidad, eminentemente nacionalista de esa ley, hay que estudiar las causas que la motivan y la situación que las circunstancias han creado, que son los motivos de su grande oportunidad.

Antes de la guerra europea Cuba producía dos millones y medio de toneladas de azúcar que vendía con facilidad, porque tenía a sus puertas en los Estados Unidos un mercado consumidor que necesitaba todo ese azúcar que Cuba producía. Por aquel entonces, establizados en el mundo entero, la producción industrial y agrícola, con el consumo general, las utilidades que los negocios dejaban eran normales y todos se desenvolvían dentro de las leyes naturales de la oferta y la demanda.

El momento brillante

Pero estallada la Guerra Europea, aumenta el consumo, y la producción de azúcar de Cuba se eleva hasta cinco o seis millones de toneladas de azúcar, debido a la perspectiva, casi seguridad, de precios altísimos, mantenidos por largo tiempo, y, desde luego, de grandes utilidades.

Los altos precios que existían eran estímulo poderoso para sembrar caña. Los colonos se multiplicaban. Las siembras de caña se realizaban como por arte de encantamiento. Cada Ingenio recibía a miles las solicitudes para sembrar caña. Los ingenios aceptaban y facilitaban las siembras, a sabiendas y sin preocuparse de que eran excesivas, porque a ningún industrial le estorba que haya mucha materia prima para su industria. Como los precios del azúcer eran fabulosos, casi fantásticos, los colonos no reparaban con tal de hacer su siembra, ni en el costo de esos fomentos (que llegó a más de cinco o seis mil pesos por caballería) ni en el precio vil a que vendían sus cañas (que llegó a ser, en muchos casos, de cuatro arrobas de azúcar) ni en las condiciones terribles del contrato que el ingenio hacía firmar y en el cual era cláusula precisa que a los diez o doce años la colonia sembrada, en terreno del ingenio, pasaría a ser propiedad del mismo. La locura del precio permitía aceptar todas las condiciones, por terribles que fueran. Lo esencial era obtener el contrato, cualquiera que fuesen sus cláusulas, porque cada pedazo de tierra que tenían los ingenios para sembrar caña, tenía cientos de solicitadores para hacerlo.

Seis millones

El resultado de este estado de cosas fué: Duplicar o triplicar las existencias de caña en Cuba, sobrepasando en casi un cuarenta por ciento la capacidad industrial de los ingenios. Aumentar el costo de fomento de las colonias en más de QUINIENTOS POR CIENTO. Fijación de cláusulas leoninas en el contrato, entre las cuales era la más cruel la de pérdida de la propiedad en determinado número de años.

En estas condiciones se fomentaron colonias para producir seis millones de toneladas de azúcar.

El fomento completo de una colonia necesita dos zafras; y cuando se esperaba empezar a moler a precios enormes, resultó que el azúcar, rápidamente, sin un proceso de descenso y reajuste, lógico de tiempo, sino violentamente, en cuatro meses bajó desde veintitrés centavos quintal a un centavo y medio, y, desde entonces, no han tenido los colonos, más que zafras a precios viles de verdadera ruina para ellos.

Nueve años de angustias

Así han pasado nueve años. Les quedan uno o dos años más de contrato. Van a perder su capital y su trabajo y en esta agonía su única salvación está en la prórroga de los contratos.

El ingenio, en cambio, ¿qué sacrificios ha hecho, qué pérdidas ha sufrido durante el proceso del desarrollo y aumento de las colonias de caña? NINGUNO. Analicemos.

Las condiciones de los nuevos contratos son más ventajosas, para el ingenio que las anteriores, porque teniendo sobrante de materia prima (caña) han podido abaratar el precio de adquisición de la misma, pagando en muchos casos, el misérrimo precio de cuatro arrobas de azúcar por cien arrobas de caña.

Han fijado rentas crecidas a los terrenos arrendados, cobrándolas íntegramente, a pesar de moler solamente el cincuenta por ciento o el sesenta por ciento de las cañas contratadas, con lo cual resulta el doble de la renta fijada.

Han cobrado intereses enormes de diez y doce por ciento anuales sobre la totalidad de sus préstamos de fomento, aunque hayan molido el cincuenta por ciento de lo sembrado, con lo cual el interés resulta el 20 o el 24 por ciento anual.

Han asegurado el abastecimiento de materia prima (caña) por tiempo indefinido a sus casas de máquinas.

Han cobrado sus préstamos, preferentemente al capital invertido por el colono.

Y, por último, y además de esos intereses crecidos y de la renta pagada, han rebajado el precio de adquisición de la caña, y así resulta que mientras a un colono que ha fomentado con recursos propios su colonia, le pagan 6 1|2 arrobas de azúcar, al colono que le facilitaron, por ejemplo, el 25 por 100 del capital que fomentó, le dan 5 1|4 arrobas, y al que le facilitaron el 50 por 100 del capital, le dan 4 1|2 arrobas y así sucesivamente, rebajando el precio de acuerdo con el auxilio prestado, de manera que el ingenio además de los enormes intereses del capital prestado y de la enorme renta cobrada, se toma una bonificación en el precio de la caña que fluctúa entre el 10 y el 50 por 100.

Después, el atropello

Y como si todo eso, que es monstruoso, no fuese suficiente, aún se estipula que a los diez años adquiriría el ingenio la plena propiedad de esa colonia, de la que, sin riesgo alguno de capital, ha obtenido tan enormes beneficios.

Tal enormidad no es posible que pueda impasible verla y permitirla una nación en ninguna rama de su riqueza nacional, pero mucho menos, si esa riqueza, así afectada, constituye su principal y casi única riqueza y, al perderse, arroja al cubano a la triste condición de paria, sumiéndolo en la miseria, destruyendo su solvencia económica, detrás de lo cual viene siempre, indefectiblemente, la pérdida de la independencia política.

Para evitar esa catástrofe nacional, para aminorar el desastre importante, para salvar a Cuba de su ruina, se presenta ese proyecto de ley, y ya de antiguo se sabe que: SALUX POPULI SUPREMA LEX.

Más, mucho más, tenemos que argumentar, honorable señor, sobre este asunto, pero como sabemos que muchas otras cuestiones, si no más, por lo menos tan importantes como ésta, reclaman, constantemente, su atención, no nos atrevemos a hacer aún más larga esta exposición, temerosos de que no pudiéndole prestar su personalísima y decisiva atención, quede prácticamente olvidada, ya que es absolutamente necesario reconocer que siendo usted el nervio, el alma de la fuerza renovadora, defensora y creadora de la nacionalidad cubana, solo aquellos asuntos que reciben el beneficio de su atención son los que se desenvuelven y marchan y llegan a ser benditas realidades.

De usted respetuosamente,

Asociación Nacional de Colonos.
(fdo.) José Hill,
Presidente.

Ultimados Todos los Detalles, el Martes Será Inaugurado el Quinto Congreso de Detallistas

MAÑANA EMBARCARAN RUMBO A CAMAGUEY LOS MIEMBROS DEL COMITE EJECUTIVO DE LA FEDERACION NACIONAL DE DETALLISTAS Y LOS DELEGADOS DE LAS DISTINTAS SOCIEDADES DE LA HABANA. — RELACION DE LOS MIEMBROS DE LAS DELEGACIONES

Ya ultimados todos los detalles en el día de hoy embarcan rumbo a Camagüey los miembros del Comité Ejecutivo de la Federación y los Delegados de las distintas sociedades de la Habana que concurren a la Asamblea Anual de los detallistas. En el tren de las ocho de la mañana embarcan todos con el objeto de estar en Camagüey con debido tiempo. La apertura el martes 26, a las diez de la mañana, y el resto de las sesiones se efectuarán en los salones del Gobierno Provincial, galantemente cedidos por el Gobernador, señor José A. Villena.

La población de Camagüey se dispone a recibir con gran entusiasmo a los Congresistas, y según podrá comprobarse por el Programa General, se le brindará distintos homenajes por parte de los minoristas de Camagüey y de las clases comerciales.

Brillante ha de ser la labor del V Congreso, porque a su conocimiento se someten asuntos de verdadera importancia, que benefician no sóolo a los minoristas sino también a otros importantes elementos de la sociedad cubana. Otra cosa que garantiza el éxito de esta importante Asamblea es la magnífica organización que a ella ha dado el Centro de Detallistas de Víveres de Camagüey, que con todo entusiasmo, y dando una prueba de su competencia y actividad, ha procedido a determinar lo relacionado con el acto de manera que lo reputa como una de las organizaciones minoristas mejor prepara de la República.

El DIARIO DE LA MARINA se complace del nuevo triunfo que alcanzaron los minoristas de toda la República, al llevar a efecto su Quinta Asamblea, demostrando estas sucesivas reuniones los altos prestigios, los merecimientos y adelantos que ha logrado esta laboriosa y meritosa clase, que forma un numeroso y preciado contingente, esparcido por todo el territorio nacional y con representación en todas las manifestaciones comerciales, y le prestará a ese acto toda la atención y preferencia que se merece, dando a conocimiento general cuanto de importante ocurra en la Asamblea.

Seguros de su éxito felicitamos de antemano a la Federación Nacional de Detallistas, a los miembros que la componen y al Centro de Detallistas de Camagüey.

Los Delegados designados a la Asamblea son los siguientes:

Centro de Detallistas de la Habana: Señores: José A. Fernández; Marcelino Alvarez; Lucio Fuentes; Matías Pardo; Ambrosio Sánchez y Miguel Rosa.

Cámara de Comercio de San Antonio de los Baños: Señores: Filiberto López; Ernesto Pérez; Juan Lana y Juan Alvarez.

Cámara de Comercio de Guane: Sr. Antonio Pérez Manrique.

Cámara de Comercio de Cruces: Señores: Ambrosio Mencía; Miguel Díaz; Ambrosio Sánchez y Antonio Pérez Manrique.

Centro de Cafés de la Habana: Señores: Narciso Pardo; Miguel Junco; Regino Picos y Antonio Pérez Manrique.

Cámara de Comercio de Alquízar: Señores: Francisco Junco; José M. León; Ramón González y Eloy Pérez Diviñó.

Cámara de Comercio de Victoria de las Tunas: Señores: Ramón Villamar; Joaquín Rodríguez; Angel Collada y Antonio Domínguez.

Unión de Detallistas de Sagua la Grande: Señores: Severino Fernández; Aurelio Llorente; Marcelino Solís y Valentín Arenas.

Cámara de Comercio de Remedios: Señores: Francisco Olay y Alberto G. Fuentes.

Centro de Detallistas de Santa Clara: Señores: José V. Rams; Félix Falero; Gerardo Paz y Francisco Blanco.

Centro de Detallistas de Cárdenas: Señores: José Carreño; José Miranda; Jesús Iglesias y Manuel Menéndez.

Unión Comercial de Casas de Préstamos: Dr. Eduardo Betancourt y Agüero.

Centro de Detallistas de Morón: Señores: Manuel Gómez; Manuel Sánche; Pío Centeno y José Pego Martínez.

Centro de Detallistas de Cienfuegos: Señores: Agustín Rodríguez; Indalecio Rodríguez; Lcdo. Abelardo Novo y Amador González.

Cámara de Comercio de Camajuaní: Señores: José Tarajano y Diego Iborra.

Centro de Detallistas de Matanzas: Señores: Amaro Alvarez; Joaquín López; Fermín Sánchez y Santiago Fernández.

Centro de Detallistas de Camagüey: Señores: Antonio Cedeño; Manuel Fernández; Enrique Casanovas y Miguel Marrero.

Asociación de Comerciantes del Municipio de Florida: Señores: José Artime; Ladislao Platel; Manuel Toraño y Miguel Pleguezuelos.

Asociación de Comerciantes e Industriales y Propietarios Urbanos de Güira de Melena: Señores: Gregorio Ruíz; Enrique Arambarri; Lucio Fuentes y Rutilio Sánchez.

Cámara de Comercio de Jagüey Grande: Señores: Octavio García y Manuel Ramírez.

Cámara de Comercio de Quivicán: Sr. Emerito Gil.

Cámara de Comercio de Güines: Señores: Constantino Díaz; Lcdo. Abelardo Novo y Antonio Pérez Manrique.

FEDERACION NACIONAL DE DETALLISTAS Y CONGRESO DE DETALLISTAS

Orden del Día:

1.—Lectura y aprobación actas anteriores.

2.—Lectura y aprobación Balance General.

3.—Lectura Informe.

4.—Aplicación de la exención de pago del Impuesto del Uno y medio por ciento a las ventas que realizan los detallistas en alcoholes, licores, tabacos, cigarros y fósforos. (Propuesto por el Centro de Cafés de la Habana.)

5.—Ampliadión de los beneficios del Art. 105 de la Ley de Impuestos Municipales incluyendo en ellos a los Comerciantes e Industriales de la Tarifa Segunda. (Propuesto por la Unión Comercial de Casas de Préstamos de la Habana).

6.—Reforma del sistema tributario. (Propuesto por la Cámara de Guane; Centro de Cafés de la Habana; Cámara de Comercio de Cruces y Cámara de Comercio de Güines).

7.—Pago trimestral de las Patentes de Alcoholes. (Propuesto por el Centro de Detallistas de Santa Clara).

8.—Regularización del sistema de reinspección en las infracciones del Impuesto sobre la Venta Bruta. (Propuesto por el Centro de Detallistas de Santa Clara.)

9.—Homenaje Nacional al Sr. Antonio Pérez Manrique, Secretario de la Federación Nacional de Detallistas. (Propuesto por la Cámara de Comercio de San Antonio de los Baños.)

10.—Continuar gestiones sobre conclusiones adoptadas en el IV Congreso, entre ellas la reforma del Artículo 71 de las Ordenanzas Sanitarias. (Propuesto por el Centro de Cafés de la Habana).

11.—No restricción de la Zafra y contra inmigraciones indeseables. (Propuesto por la Cámara de Comercio de Remedios; Cámara de Comercio de Camajuaní; Cámara de Comercio de Güines y Cámara de Comercio de Jagüey Grande.)

12.—Unificación de las tarifas de alumbrado en toda la República. (Propuesto por la Cámara de Comercio de Remedios).

13.—Terminación de la Carretera que une a Alquízar con Guanimar. (Propuesto por la Asociación de Comerciantes e Industriales de Alquízar.)

14.—Impuesto sobre la Venta de Tabaco y Cigarros en los establecimientos al detall. (Propuesto por la Unión de Detallistas de Sagua la Grande).

15.—Elevación de la Oficina local de Correos de Alquízar. (Propuesto por la Asociación de Comerciantes e Industriales de Alquízar.)

16.—Cobro al consumidor por la Compañía Cubana de Electricidad del Impuesto Municipal sobre metros contadores. (Propuesto por la Unión de Detallistas de Sagua la Grande).

17.—Contra Vendedores Ambulantes. (Propuesto por la Asociación de Comerciantes e Industriales de Alquízar).

18.—De la Compañía Cubana de Electricidad, sus relaciones con los abonados y el alto costo del fluído eléctrico. (Propuesto por la Asociación de Comerciantes del Municipio de Florida).

19.—Reparto de Tierra. (Propuesto por la Unión de Detallistas de Sagua la Grande).

20.—Modificación en el sistema de Contabilidad del Comercio Minorista. (Propuesto por la Cámara de Comercio de Güines.

21.—Cierre de los Establecimientos de Víveres a las 6 de la tarde. (Propuesto por el Centro de Detallistas de Víveres de Camagüey y Centro de Detallistas de Santa Clara).

22.—Reforma del Reglamento de la Federación Nacional de Detallistas. (Propuesto por el Comité Ejecutivo de la Federación.)

23.—Venta Libre de Azúcares. (Propuesto por la Cámara de Comercio de Camajuaní y Cámara de Comercio de Jagüey Grande.)

24.—Segregación de la Ciénaga de Zapata a la Provincia de Santa Clara, para que pertenezca a la Provincia de Matanzas.

25.—Terminación de la Carretera que une a Jagüey Grande con Manguito. (Propuesto por la Cámara de Comercio de Jagüey Grande.)

26.—Mociones del Centro de Detallistas de la Habana.

27.—Eelecciones.

28.—ASUNTOS GENERALES.

PROGRAMA DEL V CONGRESO DE DETALLISTAS.— CAMAGUEY

DIA 26 DE JUNIO DE 1928

A las 9 a. m.—Visita a las Autoridades.

A las 10 a. m.—Apertura Oficial del V Congreso de la Federación Nacional de Detallistas en la casa social del Centro de Detallistas de Víveres de Camagüey.

A las 11 a. m.—Visita a la Fábrica de Gaseosas y Fósforos "La Moderna", de los señores Pijuán Hermano y Compañía. S. en C.

A las 2 p. m.—Primera Sesión del Congreso en los Salones del Consejo Provincial de Camagüey, atentamente cedidos para celebrarlas.

A las 9 p. m.—Banquete en el Hotel "Plaza", ofrecido a los señores Congresistas por la Compañía Cervecera Internacional S. A., propietaria de "La Polar".

DIA 27 DE JUNIO DE 1928

A las 8 a. m.—Visita a la Fábrica de Pan y Galleta "La Paloma de Castilla", de los señores Hernández Hermanos y Compañía.

A las 9 a. m.—Visita a la Fábrica de Licores y Jabones de la Compañía Licorera y Jabonera de Camagüey, S. A.

A las 10 a. m.—Visita a la Fábrica de Alcoholes ((Alambique) de la misma Compañía.

A las 2 p. m.—Segunda Sesión del Congreso.

A las 9 p. m.—Función en el Teatro "Principal" ofrecida a los señores Congresistas por los señores Sabatés y Compañía, propietarios del Jabón "La Llave".

DIA 28 DE JUNIO DE 1928

A las 8 a. m.—Visita a la Fábrica de Pastas para sopa del señor Francisco Rovirosa.

A las 9 a. m.—Visita a la Fábrica de Licores de los señores Rodríguez, Esteve y Compañía.

A las 10 a. m.—Visita a la Fábrica de Jabones "El Tibidabo", de los señores Miguel Tost y Compañía, S. en C.

A las 2 p. m.—Tercera Sesión del Congreso.

A las 10 p. m.—Clausura del Congreso en el Lunch que en el Hotel "Plaza" ofrece a los señores congresistas y asociados la "Nueva Fábrica de Hielo S. A. "La Tropical".

NOTAS :En todas las sesiones del Congreso, la Compañía propietaria de la Cerveza "La Tropical" y las Fábricas de Refrescos "La Moderna", de los señores Pijuán Hermano y Compañía y "La Cooperativa", del señor Jesús Calvo, ofrecerán sus productos a los señores congresistas.

Las sociedades Colonia Española, La Popular y El Lugareño, han concedido amablemente el libre acceso a sus respectivas casas comerciales a los señores congresistas.

El punto de cita para todas las visitas, será el Centro de Detallistas de Viveres de Camagüey, calle de Oscar Primelles, antes San Esteban, número 52.

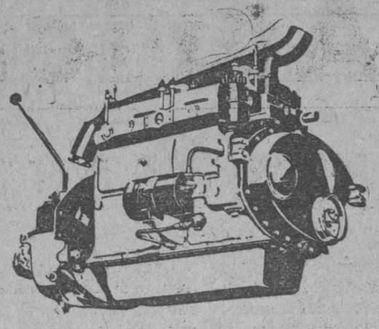

Motor ESSEX, 6 cilindros, el único de su precio con cigüeñal contrapesado. El más potente por pulgada cúbica de desplazamiento. Más económico que los de 4 cilindros de fuerza aproximada.

LA HORA FINAL
DEL 4 CILINDROS SE APROXIMA

El progreso mecánico está llevando el motor de 6 cilindros hasta a los carros de más bajo precio.—Como desapareció el motor de 1 cilindro, pronto desaparecerá el de 4.—Al comprar cuide Vd. de no quedarse pronto con un modelo anticuado, sin valor de segunda mano.

La decadencia del 4 cilindros la advertíamos en nuestros anuncios de Septiembre 1927 y ahora acaba de suprimirlo una de las más importantes fábricas.—Las pocas que quedan fabricando 4 cilindros, seguirán pronto igual camino.—Cuando esas marcas pasen el aprendizaje del 6 cilindros, ya llevará la fábrica.

HUDSON-ESSEX

16 años fabricando 6 cilindros

con una experiencia que los otros no podrán comprar con dinero, y que ha dado a HUDSON-ESSEX el PRIMER LUGAR EN VENTAS entre los 6 cilindros y el 2º lugar absoluto entre todos los tipos.

J. ULLOA Y CIA.

P. DE MARTI, 3, 5 y 7. HABANA TELEFONO M-7777

COMPAÑIA CUBANA DE FIANZAS

CUBA NUMEROS 76 Y 78
HABANA

De acuerdo con lo establecido por los Estatutos, se cita a los accionistas para la junta general extraordinaria que se celebrará el día 10 de Julio próximo, a las tres de la tarde en las Oficinas de la Compañía calle de Cuba números 76 y 78, altos, para discutir y resolver acerca de la disminución del capital social, amortización de sus acciones, total o parcialmente, emisión de nuevas acciones y cuanto más proceda de acuerdo con el artículo 168 del Código de Comercio.

Habana, 22 de Junio de 1928.

Claudio G. Mendoza,
Secretario.

BANCO DE OVIEDO

(Fundado por las Bancas Masaveu y Cª y M Caicoya y Hº)
CAPITAL: 30 millones de pesetas

DOMICILIO SOCIAL:
Plaza de la Constitución, 7 y 8
OVIEDO

SUCURSALES: Arriondas, Cangas de Onís, Grado, Infiesto, Mieres, Navia, Pola de Allande, Pola de Lena, Pravia, Salas, Sama de Langreo, Tineo y Vegadeo

Ejecución en toda clase de operaciones realizables en BANCA, BOLSA Y CAMBIO

Consignaciones a vencimiento fijo con interés de
3 y medio por 100 a 6 meses.
4 " 100 a 1 año.

CAJAS DE ALQUILER

CAJA DE AHORROS

Interés 3 por 100 anual capitalizable por semestres.
Reintegros a la vista.
Dirección telegráfica: BANCOVIEDO

A LOS COMERCIANTES DE TEJIDOS DEL INTERIOR QUE COMPREN DE CONTADO
Les Remitiremos a Solicitud Muestras y Cotizaciones Especiales
EL TELAR, Amargura, 9, Apartado 307, Habana

THE BANK OF NOVA SCOTIA INCºAD 1832

Cuando prepare su viaje al extranjero, usted debe pensar en la manera más segura y conveniente de llevar sus fondos.

Una carta de Crédito del Bank of Nova Scotia resuelve su problema.

THE BANK OF NOVA SCOTIA

Fundado en 1832
Capital $10,000,000 Reserva $20,000,000
Habana, Camagüey, Cienfuegos, Manzanillo y Santiago de Cuba

Compañía Cubana de Electricidad

AMORTIZACION DE BONOS DE LA EXTINGUIDA "PLANTA ELECTRICA DE MARIANAO, S. A."

Por el presente se avisa a los tenedores de Bonos emitidos por la extinguida "Planta de Marianao, S. A.," por escritura otorgada en 3 de Junio de 1928, ante el Notario de esta ciudad, doctor José Luis Pessino, que Compañía Cubana de Electricidad, actual dueña de las propiedades hipotecadas en garantía del pago de dichos Bonos ha resuelto, de acuerdo con el derecho que le concede la Cláusula Vigésima Segunda de la referida escritura de emisión de Bonos, amortizar los treinta y nueve (39) Bonos que aún quedan en circulación, los cuales llevan respectivamente los números de orden expresados a continuación: 198, 314, 320, 324, 327, 328, 329, 332, 350, 352, 361, 362, 365, 389, 393, 476, 478, 482, 486, 487, 488, 489, 490, 561, 795, 799, 801, 803, 808, 809, 828, 832, 833, 834, 836, 838, 840.

Los tenedores de dichos Bonos deberán presentarlos y entregarlos, acompañados de sus correspondientes cupones, para su redención y pago, en las oficinas de la Compañía Cubana de Electricidad, en la casa Máximo Gómez (antes Monte) número 1, en esta ciudad, dentro de un plazo de treinta días contados desde la fecha abajo expresada.

Habana, Junio 15 de 1928.

Compañía Cubana de Electricidad.

ESTABLECIDA EN 1905
CAPITAL PAGADO $500.000

THE TRUST COMPANY OF CUBA

ALBACEAS - SINDICOS - ADMINISTRADORES

Cajas de Seguridad — Valores en Custodia
Departamento de Bienes — Departamento de Seguros

Tendremos mucho gusto en explicarle nuestro servicio en detalle, por carta o personalmente.

OBISPO 53 HABANA TEL. M-6917

M.E.C.D. 2016

Estampas de San Miguel

Las fuentes se llaman...

Vamos el doctor Abril y yo, acompañados de la señorita Manzanilla, camino del Cristo del Jacan!

El doctor Abril no cesa de hablar, de regar florecillas verbales y galantes. Yo voy contemplando el paisaje en sus múltiples tonos de verdes únicos! Mientras escalamos el monte Jacán, a cuya cúspide un día, subió el doctor Abril el famoso Cristo, en un alarde de fé y de fuerza espiritual, pienso que del optimismo de Abril se podría extraer un nueva fuerza capaz de realizarlo todo con suma naturalidad. Quien pudo llevar el Cristo monumental hasta allá arriba, qué nó podrá llevar hasta el fin, qué nó podrá realizar y plasmar un hombre que es mixto de Bartolomé de las Casas y de Pizarro, por la bondad y la caridad del primero, y la entetereza, la firmeza, la acometidad recta, firme, ferrea, del segundo!

Subimos al Jacán! La señorita Manzanilla es una excelente amazona.

Vá contenta y contando los verdes del mirífico cuadro que abre su abanico de esmeraldas ante nosotros!

Abril llega a las gradas del Cristo y se arrodilla unciosamente cristianamente.

Y reza. La señorita Manzanilla y yo hacemos lo mismo. Abril rezará sin duda la oración que él compuso al Cristo y a la qué el Iltmo. Obispo de Matanzas le concedió la aprobación eclesiástica y dispuso cincuenta dias de indulgencia para todos los que la recitaran. Yo solo recuerdo un fragmento de esta bella oración y lo musité mirando el dolorido rostro del Cristo del Jacán. Este fragmento dice así:

"Con el alma abrumada por el peso de mis culpas, llego hasta tí, contrito y avergonzado, para decirte una vez más que pequé influído por la pequeñez de mi naturaleza e impulsado por los viles apetitos que ciegan la razón y hostigan la voluntad, alejándola del florido aunque estrecho sendero de la virtud, único que conduce a la verdadera felicidad"!

Cuando hube dicho este breve rosario de humildad, mi espíritu abrió sus alas sobre el paisaje y recibí un chorro de hálito de Dios que me bañó el alma de claridad insólita!

Hubiera querido correr a abrazar a Abril, por haber concebido y escrito esta oración, pero Abril aún estaba arrodillado abatido, ante las gradas de la ermita que guarda y encierra bajo cristales la venerada imágen de Dios Nuestro Señor!

Y fuí al lado de la culta amazona, cuyo esbeltez, sin duda, lucía tan bien en aquel marco estupendo de luces que corrían y saltaban como córceles providenciales de loma en loma hasta caer sobre el pueblo diminuto de San Miguel, como una gracia de los claros cielos azules!

La gentil amazona y yo conversamos del motivo que deleitaba nuestra vista.

Estamos a mil doscientos piés de altura.

¡Qué ganas invade al cuerpo de tener alas y lanzarse al espacio, no es cierto, señorita Manzanilla!

—Sí que és cierto! Me explico la emoción del aviador, en volar y volar! Dice la diestra amazona!

Abril ya ha terminado de rezar y se reune con nosotros. Nos habla del fervor al Cristo del Jacán, que va cada día en aumento y nos habla con su fluída y amena palabra de orador nato, de todo lo que nos rodea. Nos explica con el pueblo a los piés su vasto plan de embellecimiento del reparto que lleva sobre sus hombros de Pizarro criollo. Desde allí contemplamos todo el cuerpo grandioso del edificio en construcción del Balneario, cuyo costo final será de trescientos mil pesos, con casino, parque, kioskos, tennis, golf inclusive. Solo el edificio que será balneario y hotel al mismo tiempo, le costará ciento cincuenta mil pesos. La parte de hotel será provisoria, pués, su plan es construír uno sobre una de las mesetas próximas.

Su palabra, sabia en todo linaje de galanía, deshoja entre una y otra explicación flores para la señorita Manzanilla. Y su mano docta en leyes, y en jardinería recorta y recoge un manojo de flores del camino que ofreçe a la dama. Son besos, dice él, que se quedaron extraviados por aquí, de alguna pareja y florecieron.

Todos reimos la fina frase de poeta.

—Bueno, doctor, le parece a Ud. bien que emprendamos yá el retorno, dije yo. Estabamos al filo de los doce del día y el sol era de inexorable castigo. Y dicho y hecho. Mientras bajamos la elevada loma, se destacaba la silueta elegante de la iglesita, que está al pié de la loma del Jacán. En esta iglesita vive desde hace pocos dias el Obispo de Matanzas, Monseñor Sainz! Aquí dice misa diaria el venerable obispo apesar de estar aún convaleciente. Es un santo varón de virtud cristiana este obispo, con cuya amistad me honro desde el día de mi llegada a este lindo lugar!

Nos despedimos de la señorita Manzanilla. En la puerta de su casa sonríe un hada. Qué boca más linda, que ojos mas bellos!

Es Ofelia que aparece en el portal de una casa de San Miguel! La mejor Ofelia de la Historia es ésta que mis ojos están mirando ahora!

Y pensando en su belleza de odalisca entró en el baño del Tigre. Porque hay que saber que aquí Las fuentes se llaman de la Salud, del Tigre y de Hierro. Son los nombres de los tres manantiales. El doctor Abril es devoto de la Salud, yo lo soy del Tigre Y me sumerjo en el baño, diciendo que el tigre me sea leve bajo el recuerdo de la mas bella Ofelia del trópico.

Osvaldo BAZIL.

1928—Junio 22.

FUE MUERTO DE UN DISPARO DE REVOLVER, AYER, EL EX CONCEJAL HABANERO CONOCIDO POR "OJITOS"

Se encontraba en unión de varios amigos en el interior del café "El Fénix" cuando ocurrió el suceso.—Su agresor declaró que examinando el revólver se le disparó

EL JUZGADO AL RECONSTRUIR LOS HECHOS COMPROBO QUE EL OCCISO NO PORTABA ARMA ALGUNA.—DETALLES

Ayer poco antes de las siete de la mañana, fué conducido a Emergencias por el vigilante 1381 J. Maynulet, el cadáver de Manuel Silva López, conocido por "Ojito" ex-concejal conservador del Ayuntamiento de la Habana, de 45 años de edad y vecino de San Mariano y Príncipe de Asturias. El doctor Castellanos, reconoció el cadáver, certificando que presentaba una herida de bala sin orificio de salida en la región precordial.

El sargento de la Quinta Estación de Policía señor Nemesio Fernández, que se encontraba a las 6 y 45 en Virtudes y Belascoaín, oyó una detonación en la esquina de Concordia y Belascoaín y al dirigirse al café El Fénix, allí situado, vió salir corriendo un individuo seguido de otra a una mujer. Uno de los individuos, Manuel Valoira Oliva, de la Habana, de 39 años, vecino de Santos Suárez 60, se introdujo en un tranvía al que siguió el sargento, deteniéndolo en Reina y Belascoaín. Al detenerlo no se le ocupó encima arma ninguna, pero debajo del asiento que ocupaba encontró un revólver que él reconoció como de su propiedad, marca Smith Wesson, calibre 38, con cinco cápsulas y un casquillo.

Fué detenido también el señor Alfredo Izaguirre Hornedo, de Colón, Matanzas, de 23 años y vecino de Néstor Sardiñas 83.

ACTUACIONES

Amador Martínez Díaz, vigilante de Obras Públicas número 149, vecino de Crespo y Animas, declaró que vió en el café El Fenix a "Ojito", Valoira y otros que examinaban un revólver que se disparó hiriendo a "Ojito" y detuvo a Izaguirre, ocultándole un revólver Colt, calibre 38 con seis cápsulas sin disparar.

Izaguirre declaró que el "Ojito", Valoira y otros concurrieron al bailo "Botón de Rosa" de Los Ancianados y al salir de allí, habían ideado un paseo en automóvil, dirigiéndose después al café "El Fénix" Una vez allí, se dirigió a los reservados, y al regresar vió que al estar conversando su amigo Valoira, el revólver de Silva, se le escapó un tiro que hirió a Silva.

Ricardo Vila Pérez, español, dependiente del café, declaró que sirvió gaseosas, Flor de España y café a los cinco individuos que llegaron y al ir a marcar en la caja contadora, oyó discutir y decir a uno: ¿qué te hice amigo? oyendo poco después una detonación y viendo caer a uno de ellos herido, huyendo el que disparó.

José Rey Gómez, dependiente de la vidriera del café, y vecino de Virtudes 142, declaró en forma análoga agregando que vió que el occiso tenía una pistola en la mano.

Manuel Valoira declaró que encontrándose charlando en el café con "Ojito", del que era muy amigo, se pusieron a comparar las armas de fuego y cuando él le enseñaba el manejo del revólver, se le escapó un tiro. Aturdido al ver caer herido a "Ojito", salió y tomó un tranvía, sin pensar lo que hacía.

Reconstituído el hecho en el Juzgado por orden del Juez y a la distancia de más de un metro a la que se encontraba el matador de "Ojito", se comprobó que el tiro nunca podía haber herido al occiso en el pecho sino en el vientre.

También se comprobó que el occiso no portaba armas, los dos revólvers ocupados pertenecían a Valoira y a Izaguirre. Al muerto se le ocuparon $11.75, varios botones de oro de calzoncillo, camiseta y camisa, y una faja con hebilla de oro.

Valoira fué remitido al Vivac por todo el tiempo que marca la ley, quedando en libertad el señor Izaguirre por comprobarse que su revólver no había sido disparado.

PIDIENDO DECLARACIONES AL GENERAL MACHADO

El Director del periódico "El Universal" de Ciudad de México, ha dirigido un cablegrama al General Machado solicitando de éste unas declaraciones sobre la significación y alcance de vuelo del Coronel Fierro en relación con la fraternidad latinoamericana.

Dr. FELIPE RIVERO Y ALONSO

ABOGADO Y NOTARIO

Abogado Consultor y Notario de la ASOCIACION DE DETALLISTAS DE LA HABANA. Notario de los Centros 'Asturiano', 'Balear' y 'Cafés'

ESTUDIO DE ABOGADOS DE LOS DOCTORES

Manuel F. de Cinca,
Felipe Rivero y Alonso,
Angel Radillo y Gancedo,
Rafael de Zéndegui y Carbonell.

PROCURADOR:

Urbano E. Gómez Cádiz

Chacón, 25, bajos, Edificio de la Asociación de Detallistas de la Habana. — Teléfonos M-1472 y A-8142. Cable: Rizenca.

POR CORREO, TELEGRAFO Y TELEFONO A TRAVES DE LA REPUBLICA

DE ESTA PROVINCIA

LAS FUERZAS VIVAS DE ALQUIZAR PIDEN MEDIE EL JEFE DEL ESTADO PARA SALVAR LA ZONA TABAQUERA

Con gran entusiasmo se celebraron en San Antonio de los Baños las elecciones de directiva en la Asociación de Dependientes, habiendo sido proclamada la candidatura dos

ALQUIZAR, Junio 24. — DIARIO, Habana. — Con motivo de las gestiones practicadas por la Asociación de Cosecheros de tabaco de Partido para que se les ayude a salvar la cosecha actual, agítanse distintos elementos de este término y han solicitado del Alcalde Municipal, Presidente del Ayuntamiento y Presidentes de la Cámara de Comercio y otras instituciones su apoyo para los fines que persiguen.

Tanto el Alcalde señor Mederos, que ya viene coadyuvando como el Presidente del Ayuntamiento y el de la Cámara de Comercio han dirigido en el día de hoy telegramas al Honorable Sr. Presidente de la República interesándose porque éste, dando un rasgo más de los ya demostrados, resuelva dicho particular que salvará los Términos de Alquízar, Güira y San Antonio de los Baños. — **González Posada**, Corresponsal.

UN HOMENAJE AL SR. GERARDO FAES EN ENCRUCIJADA

Le fué ofrecido por haber sido condecorado con la medalla de la Cruz Roja Española

ENCRUCIJADA Junio, 24, (Por Correo).— Cuando en el próximo pasado mes de diciembre se celebró en la Habana el Congreso Médico, asistió a ese Congreso como delegado de su Majestad Católica la Reina de España representando a la Cruz Roja española, el doctor Francisco Poyales, persona de relevantes cualidades que supo demostrar su saber ante el público habanero con el aplauso general de cuantos lo oyeron y que sembró a su alrededor congratulación y simpatía por su corrección y caballerosidad.

El doctor Poyales hizo aún algo más que expresar ideas, fundamentar razonamientos y divulgar sus teorías, puesto que quiso dejar en la Habana la huella de su pericia operatoria al operar de una catarata a nuestro buen amigo el señor Juan G. Pumariega cuya operación llevada a cabo con toda felicidad tuvo como partícipe al competente oculista cubano doctor Ferrer.

El Secretario de Sanidad y Beneficencia doctor Francisco María Fernández comisionó al doctor Gerardo Faes para que permanentemente atendiera al doctor Poyales como representante suyo y durante su permanencia en Cuba y que lo acompañara en distintas comisiones que tenía que cumplirse.

El doctor Faes con toda complacencia y esmero cumplió la misión a él encomendada del modo más eficaz y excelente.

Así resultó en efecto puesto que el doctor Poyales una vez llegado a España de su regreso a Cuba pidió a su Gobierno se le concediera al doctor Gerardo, Faes la condecoración de la Cruz Roja española con su correspondiente Diploma.

Al enterarse el Casino Español de Encrucijada de que al doctor Gerardo Faes se le había concedido la aludida condecoración, reunió a sus asociados y por acuerdo unánime de todos ellos se aprobó la iniciativa de que el Casino Español de Encrucijada adquiriera y costeara con sus fondos dicha medalla de la Cruz Roja española y que en fiesta preparada al efecto se hiciera al doctor Gerardo Faes solemne entrega de la misma.

Quería el Casino Español de Encrucijada premiar de esa manera la labor eficaz de confraternidad Hispano Cubana practicada por l doctor Faes durante los muchos años en que allí vivió.

El doctor Faes residió en Encrucijada durante catorce años al frente de su gran Farmacia hasta el de 1926, en que trasladó su residencia a esta Capital.

Allí fué Jefe del Partido Liberal, Sub Delegado de Farmacia, Vice presidente de la sociedad El Liceo y otros cargos.

Refiriéndonos a la fiesta del Casino Español de Encrucijada diremos que tuvo gran relieve y distinción no tan solo por lo que ella significaba sino por la congregación de los elementos que la presenciaron.

Además de las distinguidas familias de esa localidad y otras comarcas, concurrió un núcleo de distinguidos caballeros pertenecientes a los Profesionales a la Industria y al Comercio.

Presidió la fiesta el Cónsul de España en Sagua la Grande quién entregó al doctor Faes la medalla y el Diploma aludidos, pronunciando un discurso en su nombre y en el del Delegado de la Cruz Roja española en Cuba doctor Plá.

En nombre del Casino Español de Encrucijada habló nuestro buen amigo Nemesio Alyaré, quien como siempre dejó acreditadas sus cualidades como fecundo y elocuente orador.

En nombre de la Sociedad El Liceo de Encrucijada habló el Sr. Buenaventura resno quien al terminar su aplaudido discurso entregó un hermoso y artístico ramo de flores a la linda e inteligente hija del doctor Faes, señorita Clarisa.

Como un resumen, con frases que entrecortaba la emoción, el doctor Gerardo Faes, desbordante de agradecimiento por el honor recibido de España y la gentileza del Casino de Encrucijada dió las gracias a los iniciadores de esa fiesta y a cuantos contribuyeron a dicho homenaje

Tanto el Presidente del Casino Español de Encrucijada señor Mariano Rodríguez, como los miembros de la Directiva, atendieron solícitamente a la concurrencia que fué obsequiada con gran esplendidez.

Entre las congratulaciones que el doctor Gerardo Faes haya experimentado en su vida, podemos asegurar, que una de las más amables y lisonjeras, ha sido la de ese homenaje que puso en el pueblo de Encrucijada la saliente nota de un verdadero acontecimiento.

Reciba nuestro buen amigo doctor Gerardo Faes la expresión más sincera de nuestro gozo y júbilo porque aparte de la amistad que a él nos liga desde hace muchos años, reconocemos imparcialmente que es acreedor a toda consideración y cariño por su hombría de bien y por su proceder digno y caballeroso.

RUSIA Y LA LIGA DE LAS NACIONES

GINEBRA, Junio 24. (UP) El Gobierno Soviet de Rusia ha notificado a la Secretaría de la Liga de las Naciones que Boris Stei concurrirá en calidad de observador oficial a las reuniones de la Comisión de Seguridad de la Liga, convocada para el 27 de Junio.

LAS ELECCIONES DE LA DELEGACION DE LA ASOCIACION DE DEPENDIENTES DE SAN ANTONIO DE LOS BAÑOS

SAN ANTONIO DE LOS BAÑOS, Junio 24. — DIARIO DE LA MARINA, Habana. — Han sido celebradas con gran entusiasmo las elecciones de la Delegación de la Asociación de Dependientes, en los salones del Casino Español proclamándose la candidatura Dos; resultando electos Justo Brigas Palacio, Presidente; Salvador Travieso, Vice; Alberto Moreno, Tesorero; Alfredo M. Lago, Secretario; y además veinte y cuatro vocales. Hicieron uso de la palabra en dicho acto el Delegado señor Herminio Navarro; quien en sentidos y brillantes párrafos, enalteció la labor humanitaria de la Asociación; cautivó la atención del auditorio, hablando de los progresos y fines de la Asociación. En parecidos términos habló después el culto hijo de esta villa, señor Pedro Salas del Castillo, que obtuvo nutridos aplausos.

Hizo el resumen el presidente de la Sección de Propaganda, señor Manuel Fernández García, quien exhortó a los asociados a continuar en la buena senda, laborando por tan querida institución.

Después fué servido un rico ponche, en el Bar del Café Central. Terminado éste partieron hacia la capital en automóvil los comisionados de la Sección de Propaganda y algunos vocales y empleados de la sociedad, que asistieron a las elecciones mencionadas representando a la Asociación. — **Corresponsal.**

EN UNA CASA DEL VEDADO ENTRARON AYER LADRONES

Un individuo se fracturó un brazo al caerse en el baño. Agredido por unos desconocidos

Se cayó en el baño.— En el Primer Centro de Socorros fué asistido anoche Manuel Lascano Vallehizo, español, de 40 años de edad y vecino de Justiz 2, de la fractura del antebrazo izquierdo, lesión que se causó al caerse en el baño en su domicilio.

Rompió una cuenca.— En la Estación de Policía de Regla denunció Plácido Ratón García, español, de 20 años de edad y vecino de la bodega sita en Martí 183, que ayer llevó una cuenta para cobrar por valor de $14.48, a Valentín Coto, vecino de Martí 194 entregándosela al soldado de artillería del Tercer Batallón nombrado Heriberto Roque Padrón, habiéndole manifestado este último que el primero había roto la cuenta.

Coto dijo que sí se había decidido a romper la cuenta fué porque esta no llevaba sello del timbre y estaba hecha en papel inadecuado para ello.

El acusado Coto quedó en libertad.

Agredido por dos desconocidos.— El vigilante 1893, F. Perdomo, condujo anoche al Primer Centro de Socorros a Domingo Pérez Cabrera, español, de 43 años y vecino de Neptuno 218, el que presentaba una herida en la región occipito frontal, y al que recogió lesionado en Aguila y San Lázaro.

Según declaró el herido fué agredido por dos desconocidos que se dieron a la fuga, suponiendo que utilizaron black jack o manopla.

Menor herido por arma de fuego.— En el Hospital Municipal fué asistido anoche el menor de 14 años de edad nombrado José María Fernández Leiva, vecino de Bella Vista sin número, el que presentaba una herida por arma de fuego en la región sacra.

Declaró el menor que se encontraba en la bodega sita en Palatino 37, viendo manipular una maquinita traga nikels, cuando el encargado de recoger la recaudación de estos aparatos, Angel Vilanova Gómez, de 37 años de edad y vecino de Pocito 56, al saltar el mostrador del establecimiento se le cayó al suelo el revólver que llevaba en la cintura, disparándose, ocasionándole la lesión que presenta.

Vilanova, quedó en libertad después de haber prestado fianza por trescientos pesos.

NOTA. . . .

En la novena estación de policía denunció anoche la sirvienta, Rafaela Ortiz Loyde, española de 28 años de la casa 13 y C, domicilio de Enrique Pedro Pérez, el que actualmente se encuentra ausente de la Habana, que al regresar ayer de un paseo encontró la cerradura de la puerta de la calle rota, faltando objetos, ropas y prendas, cuyo valor no puede precisar e ignorando quien pueda haber sido el autor.

ESTADO DEL TIEMPO

NOTA DEL MEDIODIA DEL DOMINGO

Mitad occidental del Mar Caribe, buen tiempo barómetro normal, vientos flojos a moderados de región Este. Golfo de Méjico barómetro algo bajo la normal, vientos moderados a frescos del Sudeste al Sur; ligera depresión en región central. Atlántico al Sur de las Bermudas buen tiempo barómetro alto, vientos moderados a frescos del Este al Suroeste.

Pronóstico: Para el lunes: Isla: Buen tiempo en general. Vientos del Nordeste a región Sur flojos a frescos. Cielos despejados o parte nublados con algunas turbonadas diseminadas por el territorio después del mediodía.

Observatorio Nacional

EL PARTE DEL WEATHER BUREAU PARA HOY, LUNES

WASHINGTON, junio 24. (UP)— El Observatorio Meteorológico ha hecho las siguientes predicciones para mañana, lunes:

Costa Sur del Atlántico: Vientos moderados del sudeste sobre la porción sur y frescos, posiblemente fuertes, del sudeste, sobre la porción norte. Cielo parcialmente cubierto.

Golfo de México: Vientos frescos del sudeste sobre la porción sur; frescos del sudeste sobre la porción norte. Cielo parcialmente cubierto.

Mar Caribe y Paso de los Vientos: Vientos frescos del Este, fuertes en ocasiones, sobre las porciones central y septentrional. Cielo parcialmente cubierto.

Según los datos reportados a la Secretaría de Comunicaciones por los Centros de Telégrafos, durante las 24 últimas horas llovió en los lugares siguientes:

PROVINCIA DE PINAR DEL RIO. Llovió poco en Mántua, Orozco, Ovas, Sabalo y San Juan y Martínez; regular en Bahía Honda, Central Niágara, Guane, La Fe, Minas de Santa Lucía, Paso Real de San Diego, Pinar del Río, San Luis y San Diego de los Baños; mucho en La Coloma y Pilotos.

PROVINCIA DE LA HABANA.— Llovió regular en Aguacate, Arroyo Apolo, Calabazar, Central Hershey, Guira de Melena, Habana, Managua, Palos, Quivicán, Rincón, San Antonio de las Vegas, San Antonio de los Baños, San Antonio de Río Blanco y Santa Cruz del Norte.

PROVINCIA DE MATANZAS. — Llovió regular en Agramonte, Arcos de Canasí, Banaguises, Cárdenas, Carlos Rojas, Central Socorro, Jagüey Grande, Martí, Máximo Gómez, Mercedes, Navajas, Perico, San José de los Ramos y en los Centrales Progreso, Porfuerza, San Ignacio, Santa Rita, Alava y Santa Gertrudis.

PROVINCIA DE SANTA CLARA. Sólo llovió en San Isidro, 60 centésimas.

PROVINCIA DE CAMAGUEY. — Llovió poco en Contramaestre, Santa Marta y Senado; regular en Cascorro, Central Najasa, San Jerónimo, y Sola; mucho en Camagüey, Central Agramonte, Central Algodones, Central Baraguá, Central Jaronú, Céspedes, Chambas, Ciego de Avila, Cunagua, Falla, Jagüeyal, Jatibonico, La Gloria, Minas, Morón, Piedrecitas, Pina, Punta Alegre, Simón de Reyes, Stewart, Truffin y Jobabo; en Central Najasa, 2 pulgadas y dos centésimas; en Senado, 3 centésimas.

PROVINCIA DE ORIENTE.—Llovió poco en Auras, Baire, Bartle, Bueycito, Cauto, Central Hatillo, Ermita, Guamo, Holguín, Ingenio Río Cauto, Manatí, Marcané, San Agustín de Aguarás, San Pré y Velasco; mucho en Alto Cedro, Alto Songo, Auza, Babiney, Bayamo, Cacocúm, Central Almeida, Central América, Central Palma, Central Rey, Chaparra, Cristo, Cueto, Cuey, Delicias, Guisa, Ingenio Oriente, Jamaica, Jiguaní, La Maya, Maffo, Manzanillo, Mir, Miranda, Omaja, Palmarito de Cauto, Puerto Padre, Sagua de Tánamo, San Germán, Santa Rita, Tiguabos, Báguanos, Yara y Victoria de las Tunas.

En el resto de la Isla no llovió.

SESION DE AYER EN LA CASA DE LOS EMIGRADOS

Se trató del homenaje a las damas que se distinguieron en la revolución del año 95

Ayer celebró sesión ordinaria la Asociación Nacional de los Emigrados Revolucionarios Cubanos, bajo la presidencia del doctor Juan R. O'Farrill, y de secretarios respectivamente de correspondencia y de actas los señores Raul Alpizar y Antonio Navarrete.

Se acordó el homenaje que le va hacer a damas cubanas patriotas que se distinguieron durante la Revolución de 1895.

Se acordó también hacerle un homenaje al cuarto vicepresidente señor Ignacio Piñar por sus servicios prestados a la Patria y a la Institución de Emigrados y que ese acto y el de las damas cubanas patriotas se verifique el día 14 de julio.

Hicieron uso de la palabra los señores Rafael Martínez Ibor, Antonio Navarrete, Raul Alpizar, Eduardo Reina Arrufal, José López Betancourt, Pascual C. Hernández, Diego Blanco, Juan Blanco y otros más.

La sesión terminó a las cinco p. m.

SEIS LESIONADOS EN UN ACCIDENTE AUTOMOVILISTA

Ocurrió el percance entre Punta Brava y Arroyo Arenas, al no funcionar la dirección

MARIANAO, Junio 24.—DIARIO DE LA MARINA, Habana. — Entre Arroyo Arenas y Punta Brava en la Carretera Central, ocurrió un accidente al inutilizarse la dirección de la máquina Renault, que guiaba el chauffeur Luis Romero, natural de la Habana, de 35 años de edad, vecino de Lucas 2, en la Ceiba.

A consecuencia del accidente sufrieron lesiones varias personas que iban en el auto. Por el doctor Anglés, fueron asistidas en el Centro de Socorros de Marianao, Carmelina Fertí, natural de Regla, de 16 años de edad, vecina de Martí 53, de una herida a colgajo, en la raíz de la muñeca izquierda, que interesa todos los planos, seccionando importantes tejidos. También presentaba otra herida y varias contusiones en el antebrazo del mismo lado. Fué calificado de grave su estado.

Josefina Menéndez, natural de Marianao, de 16 años de edad y vecina de Lucas 2, en la Ceiba, leve. Juana Tomás, de España, de 20 años de edad, vecina de Santa Rosa sin número, leve. Otilio González, natural de Arroyo Arenas, de 14 años, vecino del citado pueblo, leve. Toraya González, natural de Marianao, vecino de Lucas 2, en la Ceiba. Luis Martínez, de 13 años de edad, del mismo domicilio que el anterior, todos recibieron lesiones leves.

Menor extraviado. — Desde hace tres días falta de su domicilio, el menor Ramón Alfonso Valdés, de 12 años de edad, vecino de Santa Petronila 7, en el Reparto Hornos. En la Estación de Policía, presentó una denuncia el abuelo del menor Bernardino Valdés Hurtado, pues teme le haya ocurrido alguna desgracia. — **Martínez**, Corresponsal.

DELFIN TOMASINO BONET SE HALLA MUY MEJORADO

El señor Tomasino es presidente de la Cámara de Comercio y del Liceo de Sagua la Grande

SAGUA LA GRANDE, junio 24.— DIARIO DE LA MARINA, Habana. —La sociedad sagüera muéstrase regocijada con motivo de haber desaparecido la gravedad que revistiera, ayer la enfermedad que retiene en el lecho, al distinguido clubman Delfin Tomasino Bonet, Presidente de la Sociedad "El Liceo", y de la "Cámara de Comercio". El reputado cardiólogo doctor Martínez Cañas llegó en la madrugada de hoy, y acto seguido visitó al ilustre enfermo, elogiando la asistencia que en los primeros momentos le prestaron los doctores Castellanos, Soro y Rodríguez.

El Honorable señor Presidente se ha interesado por la salud de su viejo amigo Tomasino.

Isoba, Corresponsal.

ACLARACION DEL CONSUL GENERAL DE LA REPUBLICA DE HONDURAS

El señor Cónsul de Honduras en Cuba, Don José Lázaro Lainez, nos visitó ayer en esta redacción para pedirnos que le insertáramos en nuestras columnas las declaraciones que con gusto publicamos a continuación:

Con relación a un cablegrama publicado la prensa norte-americana. En él se dice que Obras Públicas ha concebido el plan de celebrar un contrato con una Compañía de radio que funciona en esta capital, para montar un equipo de onda corta en la Isla del Cisne (Swan Island), mensaje que le concede a esta el carácter de posesión británica, el Consulado General de Honduras en esta ciudad, declara: que la mencionada Isla del Cisne forma parte integrante del territorio de la República de Honduras permaneciendo bajo su dominio y soberanía.

Habana, 23 de Junio de 1928.

José Lázaro Laines,
Cónsul General.

EN MARIANAO SE RINDIO HOMENAJE AL JUEZ J. JUSTIZ

Desde dicho pueblo se dirigió una caravana de autos al Mariel donde se celebró un banquete

Conforme lo anunciamos, resultó brillantísimo el ágape que en honor al caballeroso juez de Instrucción de esta Cabecera, doctor Juan Ignacio Justiz, se llevó a efecto en la mañana de ayer, en el pintoresco y vecino pueblo del Mariel, con motivo de celebrar su onomástico tan distinguido y competente funcionario.

Numerosas personalidades, entre las que se encontraban elegantes y bellas familias de nuestra mejor sociedad, así como las figuras más salientes de nuestra magistratura, de la Banca y del Comercio, se dieron cita en aquel bello paraje, recibiendo el doctor Justiz múltiples felicitaciones de sus amistades.

La mayoría de la concurrencia se dirigió primeramente a la coquetona morada del prestigioso letrado donde fué obsequiada con un riquísimo ponche y unos sabrosos bocaditos holandeses, partiendo al poco rato todos hacia el Mariel en una caravana interminable de automóviles.

En el salón del Teatro Llaneras, que se levanta a orillas de la poética bahía y recibiendo las confortables caricias que nos brindaba la fresca brisa del mar sereno y encantador, tomamos asiento los comensales frente a una gran mesa en forma de herradura adornada con irreprochable gusto donde el rico arroz con pollo y otros suculentos platos despedían un olor exquisito.

He aquí el menú que fué servido.

Entremés.
Pescado con salsa a la Mayonesa.
Arroz con Pollo.
Ensalada Mixta.
Pudín Diplomático.
Cervezas, café y tabacos.

Durante el almuerzo, el Sexteto Orquídea de Guanajay, ejecutó distintos sones y otras piezas más en boga, siendo muy celebrado por la concurrencia.

Entre los asistentes a aquel hermoso acto, que pasaban de cien, anotamos los siguientes nombres de señoras:

Luisa Melgar de Justiz; Eulalia Sánchez de Vidal; Aurora Jiménez de Ochoa; Esther Leuchasti de Alvarez; Rosario Sierra de González; Caridad Coll de Castillo; Hortensia Doval de Martínez; señora de León Blanco; señora de Hernández Millares y señora de Willfor.

Señoritas: Margarita Beck; Quetica Lanuza; Arianza Varamópulos; Adela González; Lionora González; Lilia Sánchez; Georgina de la Vega y Aurora Ochoa.

Caballeros: doctor Juan Ignacio Justiz; doctor Fidel Vidal; doctor Zunzunegui; doctor Antonio Ayala; doctor José Ignacio Tarafa; doctor Víctor M. García; doctor Oscar Montoro; doctor J. L. Julián de Castro; doctor Mas; doctor Federico León Blanco; doctor Ramírez Martínez; doctor Ceferino Granda.

Amado Pérez; Evaristo Alfonso García; Estanislao Mansip, jefe de la policía; Francisco Sandoval; Manuel Bonada; Julio Dumas; Agustín Sandoval; Manuel Delgadillo; Valentín González; Gabriel Delgado; Manuel Menéndez; Mario Castellanos; Manuel Aguiar; Domingo Pérez; Rogelio Monrroe; José Manuel Alvarez; Miguel Navarrete; Antonio Enríquez; Manuel Llanes; Pedro Pablo Rabell; Pola Montoro y otros que dado el corto espacio de que disponemos no podemos enumerar.

Una vez terminado el almuerzo, hicieron uso de la palabra los señores Fidel Vidal, Rafael Pola Montoro, Zunzunegui y el distinguido homenajeado, el que con bellas frases dió las más expresivas gracias a la concurrencia por la distinción de que había sido objeto.

Ya muy tarde abandonamos el tranquilo pueblo del Mariel, llevándonos en nuestros corazones el grato recuerdo de unas horas felices que, en alegre camaradería, pasamos en aquella fiesta que resultó magnífica.

Cinco cuadras de la calle Luisa Quijano, arregladas por los Unidos. —La Empresa de los Ferrocarriles Unidos ha terminado en estos días el arreglo de una parte de la calle Luisa Quijano, tramo comprendido entre Santa Amalia y la calzada de Máximo Gómez, lugar por donde cruzan las paralelas de los tranvías que hacen el recorrido de este pueblo a Zanja y Galiano, en la capital.

El Departamento de Obras Públicas debería continuar el arreglo de la referida calle, una de las que en más malas condiciones se encuentran, y la que en los días de lluvias torrenciales vemos convertida en un inmenso río debido a que todas las aguas que afluyen del barrio del Pocito no encuentran suficiente salida por hallarse la cuneta que existe frente al Café Central un poco tupida.

Ello dará lugar a que los trabajos que acaba de realizar la mencionada compañía se destruyan dentro de un corto tiempo haciendo, por lo pronto, más difícil el tránsito.

Esperamos que las autoridades pongan coto al mal antes señalado.

— **A Martínez**, corresponsal.

FUE UN EXITO LA FIESTA DEL CLUB FEMENINO

La señora Emma López Seña, presidenta de la sociedad, realizó un admirable esfuerzo

TODOS LOS ACTOS DEL PROGRAMA, APLAUDIDOS

Canciones, música y coros muy nutridos fueron los números de que se compuso el programa

A pesar de la premura que exigió su preparación y de imponerse como única disponible la mañana de ayer, resultó un sorprendente éxito artístico y social, la función dispuesta por el prestigioso "Club Femenino de Cuba" laboriosa hueste que propulsa y dirige la señora Emma López Seña, su Presidente infatigable.

Podría servir, como el mejor resumen posible, para patentizar el nuevo triunfo alcanzado, repetir el comentario más repetido durante el desfile: "Lástima que no sea así cada domingo..."

Sugestión que nos place trasladar recogida de labios de muchas asociadas a la diligente Directiva, tan propicia siempre a secundar las buenas causas.

Seis fueron los números principales del selecto programa y en cada uno de ellos la distinguida y numerosa concurrencia halló justa ocasión para ovacionar calurosamente a sus felices intérpretes, de los que merece destacarse la magistral y generosa actuación de la señora Amelia Izquierdo, bondadosísima profesora que avaloró superbamente la fiesta con su concurso, acompañando al piano a la gentil Plyntha Wos — la ejemplar Secretaria del Club — en una preciosa canción del maestro Roig y la de la rosa de "La Viuda Alegre", en la parte prefinal de la fiesta, en duo con el señor Diego López.

Igualmente celebrados fueron la señorita Dulce María Verdes y el señor Octavio del Busto en "Marujxa" del maestro Vives y la señorita Zoila del Castillo y el señor Germán Pinelli en los números a su cargo, de los maestros Lecuona y González.

El número más nutrido fué el Coro en carácter que integraron las señoritas Graziella Agüero, Fefita Davies, Leonor Echevarría, Cecilia [illegible], María Aurelia Fernández Hidalgo, Rosa y Eugenia Fernández Hidalgo, Terina Llanas, Graziella Neverhaupt, Ofelia Llanás, Esperanza Palau, Betsy Ros, Caridad María del Busto, y Plyntha Wos y Gil, aclamadas intérpretes de "Mireille" de Gounod.

Como intermedio exquisito la señorita Soledad Pinelli admiró al auditorio con varias recitaciones, y el señor Diego López cantó — con el inagotable concurso de la profesora Amelia Izquierdo "Mírame así" de Sánchez de Fuentes y "Cielo e mare" de Ponselli, largamente aplaudidos.

Como lo fué también merecidamente la señorita María Aurelia Fernández Hidalgo en el vals que ejecutó para epilogar bellamente tan memorable fiesta.

Seguimos recordando, gratamente, aquel comentario-síntesis: "Lástima no sea así cada domingo..."

Ese es el mejor resumen, por justicia y en honor de la Directiva del "Club Femenino de Cuba".

LA MAYOR
32 EDIFICIOS
600 EMPLEADOS
SARRÁ
DROGUERIA
ABIERTA TODOS LOS DIAS
TODA LA NOCHE LOS MARTES

FARMACIAS DE TURNO

LUNES

Dirección	Teléfono
HABANA	
Máximo Gómez 344	A-7609
Av. Simón Bolívar 141	A-3808
Av. de la República y San Francisco	U-2415
E. Palma 36 (Consulado)	A-4404
Ave. de la República 234	M-8783
Desagüe y M. González.	U-3229
Habana 42	A-2890
G. S. Sánchez Figueras 84	A-2312
Ayesterán y Bruzón	U-1519
Pozos Dulces y Lugareño	U-1439
Gral. Manuel Suárez 90	M-1977
Zenea y Soledad	U-1693
Máximo Gómez 44	A-1918
General Aguirre 36	A-5548
Padre Varela 227	M-5089
Antonio M. Lazcano 114	A-7877
Máximo Gómez 172	A-2981
Ricla 99	A-3886
Ave

DIARIO DE LA MARINA

CERRADO AYER, A LAS DOCE DE LA NOCHE, EL PLAZO DE INSCRIPCION DE CANDIDATOS SOLO FIGURA EL NOMBRE DE A. OBREGON

El Consejo Supremo de Guerra y Marina de la Argentina ha condenado al comandante Sebastián Baldasarre a la pena de 20 años de prisión por la muerte del capitán Navarro

OTRO CONSIDERABLE CONTRABANDO DE SEDAS DESCUBIERTO POR LAS ADUANAS DE MEJICO

Los embarques venían efectuándose en grandes partidas, consignados como si fuesen telas de algodón, a súbditos extranjeros, que huyeron de la capital al ser descubiertos

NOTICIAS DE HISPANO-AMERICA

EL NUEVO CONGRESO ARGENTINO.

BUENOS AIRES, junio 24. (UP).—Un decreto presidencial dictado hoy fija el 28 del actual, para la inauguración del nuevo Congreso.

El Presidente Alvear leerá el último mensaje que entregará al Congreso antes de entregar la presidencia al doctor Hipólito Irigoyen.

COMANDANTE QUE VA VEINTE AÑOS A PRISION

BUENOS AIRES, junio 24. (UP).—El Consejo Supremo de Guerra y Marina, ha condenado al comandante Sebastián Baldasarre a la pena de veinte años de prisión, por la muerte del capitán José Navarro, ocurrida recientemente.

HONDURAS Y LA LIGA DE LAS NACIONES.

GINEBRA, junio 24. (UP).—El Gobierno de Honduras ha puesto en conocimiento de la Secretaría de la Liga de las Naciones que no asistirá a las sesiones de la asamblea que se celebrarán el próximo septiembre.

EL VUELO DE CANADA A MEXICO

CIUDAD MEXICO, junio 24. (UP).—Joaquín Pacheco mexicano, y Fritz Vieler, aviador alemán, aterrizaron a las 2:28 de la tarde de hoy en esta capital, después de un vuelo desde Windsor, Ontario, que emprendieron con el propósito de realizarlo sin escalas.

Pero descendieron antes en Tampico, y lo reanudaron después de abastecerse de gasolina.

Recibieron a los aviadores un representante del Presidente Calles y otro del general Obregón, así como Allan Winslow, primer secretario de la embajada de los Estados Unidos. Numeroso público se congregó en el aerodromo de Valbuena para presenciar la llegada de los aviadores.

Desde que salieron de Windsor hasta que aterrizaron en Tampico, no se habían tenido noticias de la marcha del avión.

OTRO GRAN CONTRABANDO EN MEXICO.

CIUDAD MEXICO, junio 24 (SR).—Otro gran contrabando de sedas ha sido descubierto por los inspectores de aduana, esta vez consignados a súbditos extranjeros que al darse cuenta desaparecieron de esta capital, pero son buscados afanosamente por la policía. Los embarques haciéndose en grandes partidas, como si fueran generos de algodón.

EDIFICIO EN PELIGRO.

CIUDAD MEXICO, junio 24 (SR).—Los estudiantes de la escuela secundaria establecida en el edificio de "San Pedro y San Pablo" han sido transferidos al antiguo Seminario Católico, en vista de haber anunciado los ingenieros que el edificio corre peligro de derrumbarse.

LA EXPLOTACION PETROLERA.

CIUDAD MEXICO, junio 24 (SR).—La revista mensual de la Dirección del Petroleo dice que la explotación en los pozos se ha visto entorpecida por la época de las lluvias, pero que están haciéndose perforaciones de importancia, observándose con gran interés los trabajos que se realizan en la región norte. Siguen las peticiones de confirmación bajo la nueva ley contándose entre ellas las de la Trans continental Petroleum Company y otras subsidiarias de la Standard Oil.

ESCUELA DE AVIACION.

CIUDAD MEXICO, junio 24 (SR). Luis Verdeja, un aviador veterano, establecerá una escuela de aviación civil en Guadalajara contando con dos aparatos para las clases y teniendo ya inscripto un buen número de alumnos.

OBREGON, UNICO CANDIDATO.

CIUDAD MEXICO, junio 24 (SR).—A las doce de la noche ha quedado cerrado el plazo de inscripción de candidatos a la presidencia de la república en las próximas elecciones, siendo el General Alvaro Obregón el único presentado. Las elecciones tendrán lugar el día primero de julio próximo.

HENRY MILLER, WASH. D. C.

Gen. Alvaro Obregon

YA ES LEY LA ESTABILIZACION DE LOS FRANCOS

A la una de la madrugada fué sancionado el proyecto por el Senado, sin enmiendas

PARIS, junio 25. (UP). (Lunes).—El plan del primer ministro Poincaré para estabilizar el franco francés fué aprobado por el Senado a la una de la madrugada de hoy, sin enmiendas, esto es, en la misma forma en que se sometió ayer domingo a la discusión de la Alta Cámara. La Cámara Baja aprobó el proyecto de ley por 256 contra 3 votos.

El plan se publicará en la edición de hoy del "Diario Oficial".

Según el plan, el nuevo valor del franco es algo menor de cuatro centavos. Antes de la guerra, el franco francés valía 19.3 centavos en relación con el dólar de los Estados Unidos.

FUE DOMINADO EL MOTIN EN EL VAPOR JERVIS BAY

Cuando llegaron los marinos ingleses ya habían sido encerrados los revoltosos

LONDRES, junio 24. (UP).—El velero "Slavol", dotado con máquina auxiliar, que fué enviado con marineros de la armada británica en auxilio del vapor "Jervis Bay", que se hallaba en peligro de quedar en poder de la tripulación y de los polizones que se habían amotinado, ha anunciado hoy que las fuerzas que llevaba subieron a bordo del citado "Jervis Bay" y pudieron enterarse de que tanto los marineros rebeldes como los polizones se encontraban encerrados y que reinaba la mayor tranquilidad en el buque.

El crucero "Suffolk", que se dirigía a prestar ayuda al "Jervis Bay", ha recibido la orden de continuar viaje a Colombo, Ceilán.

Salvado Otro Tripulante

Viene de la primera página

lanzada a la atmósfera por un aire huracanado hacían muy peligroso el descenso, teniendo en cuenta que en el témpano de hielo donde se encontraba Nobile existen muchas grietas llenas de agua y que de caer el aparato en esos pequeños mares infestados de hielo, cada iceberg, impelido por el viento, era capaz de destruir el avión.

En vista de la gravedad del estado de Nobile, no vacilaron los aviadores en prestarle ayuda especial, trayéndolo a Kings Bay para ponerlo en manos de los médicos.

La fractura de la pierna de Nobile, según se sabe ahora, ocurió mucho antes de la llegada del "Upland", y como en sus comunicaciones diarias con el buque "Citta di Milano" solo decía que se encontraba herido "uno de los tripulantes", se ignoraba que éste fuera el comandante de la expedición.

EL "UPLAND" CONTINUARA LA LABOR DE AUXILIO

El teniente Thornberg aviador sueco, piloteó el aeroplano que trajo a Nobile a la civilización. El piloto envió un breve despacho a Estocolmo, dando cuenta del rescate. Sólo decía:

"Nobile rescatado. Continuamos la labor de auxilio".

Thornberg, cumpliendo un ruego de Nobile, voló desde la bahía Virgo y descendió cerca del campamento, dirigido por las señales del aparato de radio de Nobile.

Los hielos flotantes de las cercanías del lugar donde se encuetran los compañeros de Nobile, se están desintegrando bajo el sol de verano y los vientos, y los cinco compañeros del explorador italiano, refugiados en una pequeña tienda de campaña de color rojo, defendida por enormes bloques de hielo, observan con creciente ansiedad la fusión del hielo, que advierten de día en día y que hace cada vez más peligrosa su situación.

EL "QUEST" NAVEGA A TODA MAQUINA PARA RECOGER A NOBILE.

Despues que el "Uplad" camenzó el vuelo, el vapor "Quest" zarpó a toda velocidad hacia el Este y ancló en los estrechos de Henlopen, a donde fué llevado Nobile. Los médicos dicen que sufre una fractura del hueso de la pierna y agregaron que su estado es grave.

Cuando descendió el "Upland" sobre el campamento de Nobile se derrumbaron muchas toneladas de hielo, lanzadas con gran velocidad por el viento tempestuoso. Las altas temperaturas que ya sienten ponen además en peligro de fusión al hielo en que descansan los exploradores italianos.

Los aviadores no encontraron huellas de los otros siete miembros de la tripulación del "Italia". El profesor Fenn Malmgrem, geofísico sueco, que abandonó a Nobile con el fin de buscar la costa, es uno de los tres aviadores desaparecidos.

EN BUSCA DE AMUNDSEN

Después del rescate de Nobile, los esfuerzos se concentraron en la busca de Roald Amundsen, el gran descubridor del Polo Sur y explorador de las regiones heladas del Norte. Amundsen salió de Tromsoe el lúnes último con el comandante Rene Guilbaud, en un aeroplano francés, para localizar a Nobile, no habiéndose tenido noticias desde entonces del explorador noruego.

El vapor "Aritta", que llegó el sábado por la noche a Kings Bay, procedente de Tromsoe, con el teniente Surko, aviador finlandés, a bordo, anunció que había interceptado algunas señales débiles de radio mientras pasaba en el día de ayer por la Tierra del Príncipe Carlos, y se cree que esas señales procedan del aeroplano de Amundsen.

Los técnicos árticos creen que el aeroplano de Amundsen se ha visto obligado a descender, probablemente en el hielo, y que debe hallarse en gran peligro, ya que por todo equipo para caso de urgencia llevaba un bote de goma.

NOBILE QUIERE IR EN BUSCA DE SUS COMPAÑEROS

LONDRES, junio 24. (UP)—El general Umberto Nobile, rescatado hoy por el hidroplano sueco "Upland", después de haber estado un mes perdido en los desiertos árticos, hállase dispuesto a dirigir una expedición para buscar a los compañeros suyos del "Italia" de los cuales no se tienen noticias. Así lo anuncian despachos recibidos de Kings Bay esta noche.

Nobile dice que tan pronto se restablezca de sus lesiones, podrá acompañar a un piloto italiano hasta el lugar donde cree que cayó el dirigible "Italia" en su viaje de regreso desde el Polo Norte a Kings Bay, el 25 de mayo pasado.

EL KAISER RECIBE A LOS AVIADORES DEL BREMEN

BERLIN, junio 24 (UP)—El periódico "Weltam Montag" anuncia hoy que Hermann Koehl y el barón Guenther von Huenefeld, aviadores alemanes que cruzaron el Atlántico a bordo del aeroplano "Bremen" han aceptado una invitación que les ha dirigido el ex-Kaiser Guillermo para recibirlos en su Castillo de Doorn Holanda.

HOTEL ALAMAC

Broadway esquina a calle 71, New York

EL HOTEL PREDILECTO DE LOS CUBANOS Y DE LOS HISPANOS EN GENERAL

Es modernísimo, elegante, económico, a prueba de fuego y está en el corazón de Nueva York cerca de todas partes. Su "chic hispano" es insuperable e inconfundible.

Tres Restaurants, incluso el famoso CONGO ROOF en el vigésimo piso donde se baila diariamente.

Cocina Americana y Española, table d'hote y a la carta. Los precios del Alamac al alcance de todos, son los siguientes:

TODOS CON BAÑO Y DUCHA — Cuarto sencillo para uno, $4.00. Para 2 personas: $6. Cuarto doble, para 1 o 2, $8. Por mes: $150.

Departamentos de sala, un cuarto y baño y ducha, desde $200.00 al mes.

Hay también departamentos con tres o cuatro alcobas, además de la sala y con tres baños, a precios de verano.

Intérpretes y sirvientes de habla española.

Atención especial a la clientela hispana.

¿VA USTED A EUROPA?

Diríjase antes a la OPENROAD TRAVEL SERVICE, oficinas en el Hotel Alamac; son representantes autorizados de las principales Compañías Navieras. La Openroad Travel Service, le facilita el medio de hacer su viaje cómodo.

Los precios de pasajes son EXACTAMENTE los que rigen en las Compañías de Vapores, siendo todo el servicio de la OPENROAD COMPLETAMENTE GRATIS. Oficinas en Londres y París.

Dirección a

ANTONIO AGUERO

GERENTE HISPANO

Hotel Alamac. Broadway and 71 th. St.

NEW YORK

EL CANDIDATO A LA PRESIDENCIA DE LOS ESTADOS UNIDOS EN LA CONVENCION DEMOCRATICA QUE SE CELEBRARA MAÑANA

COPYRIGHT UNDERWOOD & UNDERWOOD, N. Y.

WASHINGTON, junio 24. (UP)—La proximidad de la convención democrática nacional en Houston, Texas, que inaugura sus sesiones el martes 26, ha despertado interés en todo el país con relación a la candidatura presidencial de ese partido.

La perspectiva de que el gobernador Alfred E. Smith, de New York, católico y anti-prohibicionista confeso, pueda resultar triunfante en la nominación, es causa de que se levante contra él prejuicios religiosos y se le acuse de ser partidario del relajamiento de las leyes prohibicionistas.

Por primera vez en la historia de este país, los electores tendrán la oportunidad de determinar la suerte de la tradición, que siempre ha querido impedir que llegasen a la presidencia los católicos, y de escoger después entre un abogado de la prohibición, como Herbert Clark Hoover, candidato republicano, y un enemigo de la regulación de la bebida, como Smith.

Los auxilios a la agricultura, la ocupación de Nicaragua y otras cuestiones ocuparán lugar secundario ante el pleito de la prohibición, y si el gobernador Smith logra la nominación democrática, esta será, acaso, la cuestión que decida la contienda electoral a favor de uno de los dos candidatos.

LA COSECHA DE TABACO ES POBRE EN PUERTO RICO

Como la cosecha anterior resultó superior a la demanda, fué reducida la de este año

WASHINGTON, junio 24. (UP).—La cosecha de tabaco de Puerto Rico para 1927-28, será de 19.750.000 libras, o sea considerablemente menor de lo que se había calculado, según las noticias facilitadas por el gobernador Towner, al Departamento de Comercio, dadas hoy a la publicidad.

La cosecha actual de Puerto Rico es de las menores que ha recogido lo que constituye algo importante para los productores de tabaco cubano, en vista de la nueva campaña que están haciendo los intereses cubanos para mejorar el mercado de los Estados Unidos. Esta escasez será causa de que aumente las importaciones de tabaco cubano en los Estados Unidos según se cree. Anualmente se importan considerables cantidades de tabaco de Cuba, que se manufactura en Puerto Rico.

Según el informe del gobernador Towner, cerca del 25 por ciento de la cosecha de Puerto Rico será de inferior calidad, quedando unas quince millones de libras de tabaco para la manufactura.

Puerto Rico produjo el año pasado cerca de 50.000,000 de libras de tabaco, cantidad superior a la demanda, en vista de lo cual, los plantadores decidieron reducir sus áreas de siembra este año, y ésto unido a lo desfavorable del tiempo, ha reducido la cosecha.

Créese que se adoptarán medidas para aumentar la cosecha el próximo año a 30.000,000 de libras. Las ventas de la nueva cosecha han comenzado activamente y la transacción más importante que se ha hecho hasta ahora consiste en la venta de 1.600,000 libras de hoja de Puerto Rico, por el distrito cooperativo de Cayey, al precio de 35 centavos, con exclusión de la hoja de calidad inferior.

BAJARA ESTA SEMANA EL AZUCAR REFINADO EN NUEVA YORK

Los intereses cubanos se niegan a vender por debajo de 2 5-8 centavos el crudo

NUEVA YORK, junio 24. UP.—Durante la presente semana se esperan nuevas bajas en los precios del azúcar refinado, como esfuerzo que se proponen realizar las refinerías a fin de estimular el mercado, en la actualidad excesivamente encalmado.

La American y la Pennsylvania han reducido sus precios a seis centavos la libra a partir de mañana. Hasta ahora se han hecho muy pocos negocios, según anuncia la Asociación Azucarera de los Estados Unidos.

El mercado del crudo ha estado activo durante la última semana, subiendo las ventas de azúcar libre de derechos de Puerto Rico y Filipinas, a las refinerías, a unas 50.000 toneladas y a precios de 4.27 a 4.33 centavos.

Los intereses cubanos se niegan a vender por debajo de 2 5-8 centavos, que equivale a 4.40 centavos derechos pagados. La Corporación exportadora de Cuba ha decidido esperar "una oportunidad más favorable" para vender las 300.000 toneladas que se han separado de la proporción otorgada a los Estados Unidos con destino a otros países.

Los operadores se muestran optimistas y esperan una mejoría en los precios del crudo. El azúcar de remolacha tanto en el este como en el oeste continua a 5.90 centavos.

EL ARZOBISPO MONSEÑOR RUIZ HA PRONUNCIADO UNA BELLA ORACION DE LOA A LAS DOMINICAS AMERICANAS

En el hermoso plantel que dichas religiosas poseen en el barrio del Vedado se celebró ayer una brillante fiesta con motivo del reparto de los premios de final del curso

Ayer fué día de fiesta en el hermoso plantel de las madres Dominicas Americanas, que en la calle 5 esquina a D, consagran sus fervores a la adoración de Santa Catalina de Ricci y a la educación de más de ciento setenta niñas de las mejores familias de la Habana, con todas las exigencias y las orientaciones de la pedagogía moderna, y con el maternal cariño de verdaderas servidoras de Dios y de la sociedad. Las fiestas consistían en el reparto de premios del fin de curso, que presidió nuestro ilustrísimo prelado, monseñor Ruiz, Arzobispo de la Habana.

Al lado de la altísima dignidad eclesiástica tomaron asiento la Madre Superiora Sister Yon y las señoritas Silvia Agüero, Margarita Bello, Ana María Carrillo, Gabriela y Amalia Raphael y Hortensia Zubizarreta, graduadas de aquella santa casa. Y orlando la presidencia, las banderas cubanas y americanas se enlazan artísticamente, teniendo en el medio el signo de la Cruz. El programa comienza a cumplirse con extraordinaria brillantez en la ejecución de cada número. Es el siguiente:

Saludo a la Bandera.

Canto. — Coro de Niñas. — Song of Welcome. Veazie.

Saludo. — Hortensia Zubizarreta.

Duet. — Guillermina Alvarez y Rosina Díaz (Cavallería Rusticana, Mascagni).

Repartición de Medallas y Diplomas de Escritura y Taquigrafía.

Discurso. — Exmo. y Rvdmo. señor Manuel Ruiz y Rodríguez, Arzobispo de la Habana.

Duet. — Guillermina Alvarez y Ana María Carrillo. (Mignon, Ambroise Thomas).

Repartición de los premios.

Despedida. — Silvia Agüero.

Repartición de Diplomas a: Silvia Agüero, Margarita Bello, Ana María Carrillo, Gabriela Raphel, Amalia Raphel, y Hortensia Zubizarreta.

Marcha. — Antonia Bello, Elodia Navarro y Magdalena Pujals. (Triumphal, L. Gobbaerts).

Himno a María Auxiliadora. — Alumnas del Colegio.

Monseñor Ruíz, nuestro amado Arzobispo, pronuncia un hermosísimo discurso, enalteciendo el esfuerzo de aquellas religiosas por cultivar la inteligencia y afinar las virtudes del alma de tantas bellas criaturas, ante las que sólo se le ocurre un pensamiento del insigne poeta inglés: "qué lástima que hayan crecido..." porque en la pristina inocencia, dieron sus mejores candideces al culto en que ya se han consagrado el de las virtudes que han de hermosear sus vidas en el decurso de los años.

Monseñor Ruíz fué muy aplaudido. A su salida del plantel le acompañaron el Rev. P. E. Morhinihan, Párroco de San Agustín; el P. Manuel Linares, Teniente Cura de la Iglesia del Vedado, la Superiora de las Dominicas y el doctor Pedro Salcedo, Magistrado del Tribunal Supremo, y algunas personalidades más que escapan a nuestros apuntes.

Nuestra felicitación muy calurosa por el éxito lisonjero que coronó el bello esfuerzo de todo un año de inteligentes trabajos.

Las Ultimas Admirables Aplicaciones del Progreso de la Humanidad a la Vida Práctica

EL DESCUBRIMIENTO DE LA INDUSTRIALIZACION DEL HIELO ARTIFICIAL, QUE NO ES EL QUE ESTAMOS ACOSTUMBRADOS A CONSUMIR ORIGINA UNA VERDADERA REVOLUCION EN EL TRANSPORTE DE CIERTAS MERCANCIAS

LA NIEVE ARTIFICIAL

NUEVA YORK, junio 24. — (Sipa). — La nieve artificial (que hay que distinguir del hielo) ha hecho su entrada triunfal en el mundo de la refrigeración y el transporte de artículos de primera necesidad y aún de golosinas, pues aparte de que su potencia refrigeradora es muy superior a la del hielo, no se derrite como éste, que se convierte en agua, sino que se evapora y por lo tanto no deja mojado el lugar donde estaba.

Este producto no es una novedad para los químicos, quienes tiempo ha que saben que no es otra cosa que gas de bióxido carbónico, convertido primero en líquido por presión y solidado después. Pero con el costoso procedimiento que en los laboratorios se emplea sólo se consigue condensar, convirtiéndolo en nieve, de un 10 a un 15 por ciento del gas de ácido carbónico; en los últimos años se ha encontrado por fin la manera de obtener un 30 por ciento, o más de condensación. De aquí que ahora se produzca la nieve artificial para usos comerciales, por toneladas, y su empleo ha obrado en la refrigeración maravillas no soñadas.

Con su auxilio se envían hoy desde Nueva York helados a Cuba y pescado fresco al Oeste de los Estados Unidos, con muy poco gasto. Una remesa de pescado fresco a Detroit, para lo que antes se hubieran necesitado 8,000 kilos de hielo y dos o más tomas de hielo en el camino, sólo requiere hoy 544 kilos de bióxido carbónico sólido. Por otra parte, ni el material rodando ni la mercancía misma sufren deterioro alguno, por quedar del todo eliminadas la humedad y la salmuera, en tanto que el ácido que va quedando en el proceso de la evaporación tiene la virtud de expeler el oxígeno y de evitar en consecuencia la descomposición del comestible. Diez y nueve litros de sorbetes protegidos por este nuevo refrigerante en el empaque, pesan apenas una tercera parte de lo que pesa esa misma cantidad empacada con hielo.

La nieve artificial se ha usado ya en el transporte de mantequilla, queso, huevos y golosinas en bultos pequeños, por correo y por expreso; en los barcos hace innecesarias las instalaciones ordinarias de refrigeración, y en las obras de excavación evita el gasto de instalar máquinas de hacer hielo y serpentines para congelar la arena movediza.

La reducción de la substancia por evaporación es de un diez por ciento en 24 horas, cuando se la guarda en buen depósito. El gas de bióxido carbónico, siendo más pesado que el aire, crea algo así como una capa aisladora que no permite el paso del aire caliente. Dícese que en ciertas condiciones el refrigerante de que se trata es catorce veces más eficaz que el hielo. Su temperatura es de 43 a 45 grados centígrados bajo cero.

El bióxido carbónico es, desde hace muchos años, un artículo indispensable en las botellerías o tiendas de bebidas heladas, pues con él se hacen los refrescos gaseosos. Obtiénesele del gas que emana del coque cuando se quema éste en determinadas condiciones; purifícase y se licuida por presión, y finalmente se envasa en grandes cilindros, de donde se extrae para las bebidas gaseosas y otros usos. En la moderna fábrica de nieve, una vez enfriado el líquido de que se trata se provoca la expansión y cuando se ha formado así cierta cantidad de sólido se le mete en moldes, raspándolo, y se le comprime en marquetas de 11 kilos 500 gms.

LA ELECTRICIDAD APLICADA A LA EXPLORACION DE MINERALES

En la reciente junta anual de los individuos del Instituto Americano de Ingenieros Mineros y Metalúrgicos, se describieron ocho tipos de instrumentos exploradores de minerales, que eliminan el uso de picos y palas.

Tres de los sistemas modernos consistentes en la difusión de ondas de radio, ondas sonoras y ondas de temblores de tierra artificiales en determinada zona subterránea y recoger su repercusión, pues de la manera como ésta se efectúe se saca en consecuencia lo que haya en el subsuelo.

El cuarto método consiste en tratar de descubrir, y estudiarla si se produce, la acción magnética que ocurre en la superficie cuando hay cerca yacimientos de hierro o de otros minerales. El quinto es a base de gravitación, para lo cual se emplea la balanza de Eotvos, que es a tal punto sensible a la fuerza de gravedad que hay necesidad de allanar la tierra en una extensión aproximada de 6 metros alrededor de la balanza, porque cualquiera irregularidad del terreno, por pequeña que sea, ejerce sobre ella atracción. De aquí que tenga la virtud de denunciar a los yacimientos de minerales, por el peso o gravedad de éstos.

El sexto método es eléctrico. Hay muchas clases de cuerpos metálicos cuya acción química se asemeja a la de una pila seca. Si el mineral no está a gran profundidad, la corriente que genera se encuentra muy cerca de la superficie y se le puede fácilmente descubrir y medir por medio del potenciómetro.

El séptimo sistema comprende el uso de un dinamo. La corriente eléctrica que éste genera se esparce por lo que se supone sea una zona mineral, y por el modo como aquella se desvía se llega a la conclusión de si hay o no mineral en el subsuelo y, de haberlo, de qué clase es y en qué cantidad existe.

Por último, el octavo método consiste en crear un campo magnético alterno en la superficie, el cual penetra en las rocas casi con la misma celeridad que el aire y provoca nuevos campos magnéticos en los cuerpos minerales que en la localidad se hallen.

EL TRACTOR EN LA AGRICULTURA

Muchas son las ventajas que sobre la fuerza animal ofrece la fuerza mecánica. El hecho de que el tractor sirva lo mismo para obra de trasmisión por correas que para las labores del campo, lo ha convertido en un importantísimo auxiliar del industrial y del agricultor. Y no habla menos en su favor la circunstancia de que pueda tenérsele trabajando continuamente, totalmente cargado por mucho calor que haya. Pero la posibilidad de hacer trabajar el tractor veinticuatro horas al día, en situaciones extraordinarias y de tenerlo trabajando así, cuando el caso lo exija, día tras día y semana tras semana, es algo cuya significación difícilmente puede apreciarse en toda su magnitud.

El tractor no reconoce el cansancio propio de los músculos, ni la flojera que sienten las bestias después de haber estado sin trabajar todo el invierno o un largo período cualquiera. Está siempre listo para prestar toda su fuerza en un momento dado y durante todo el día y toda la noche. En la primavera de 1927 en los Estados Unidos se hizo más trabajo nocturno en el campo con los tractores que se había hecho jamás, a pesar de la tendencia que ya desde hacía algunos años existía y que ha ido siendo mayor cada vez, de utilizarlos de noche, lo cual ofrece varias ventajas, entre otras la de acelerar los trabajos durante la estación o temporada propicia. Por otra parte, casi todas las labores del campo pueden hacerse tan bien durante la noche como durante el día, excepto la siega, y aún ésta puede realizarse de noche en algunas regiones.

Es cosa común ver a dos hombres en una misma finca y aún en un mismo terreno, el uno con un tractor y el otro con una yunta de bestias, emparejando el tractor la tierra para la siembra y las bestias arando, o viceversa; pero sea que se dediquen las bestias para ésta o aquella operación, bien puede substituírselas por el tractor y hacer con él ambas operaciones, manejándolo de día un hombre y otro de noche, lo cual significaría decidida economía. Además, en lugar de las bestias de tiro podría criarse en la finca ganado vacuno, lanar o cabrío, cuya explotación es tan productiva. ¿A qué fabricante no le agrada poder usar sus elementos de día y de noche, reduciendo el costo de producción y aumentando en consecuencias sus ganancias? Pues seguramente lo mismo puede decirse del agricultor.

CENTELLAS ARTIFICIALES

En el laboratorio de la General Electric Company en Pittsfield, Massachúsets, se ha conseguido producir rayos artificiales de 3.600,000 voltios, que es el mayor voltaje que ha logrado jamás el hombre, pues es diez y siete veces más potente que el voltaje máximo que en este país se usa en las líneas de trasmisión.

El dinamo generador de rayos artificiales es una máquina sui géneris, en lo que respecta a su funcionamiento. La electricidad que produce se va acumulando gradualmente en nubes artificiales, tal como ocurre en las naturales, y luego estalla en deslumbrador relámpago con todos los efectos del rayo natural.

El laboratorio de Pittsfield fué uno de los iniciadores en el desarrollo de la trasmisión de fuerza y la producción de grandes voltajes, desde que dirigió la construcción de la primera línea de 15,000 voltios, en 1891. Fué además el primero en producir, hace siete años, una fuerza eléctrica de 1,000,000 de voltios y cuatro años más tarde producía una fuerza de 2.000,000 de voltios. Ahora llega el anuncio de un voltaje casi el doble que este último, todo lo cual significa que los ingenieros electricistas se han mantenido a la altura de la demanda económica de reformas a la trasmisión de fuerza.

El objeto principal de los experimentos es proteger la vida humana y las propiedades contra los rayos por medio de la construcción de aparatos eléctricos que ofrezcan resistencia eficaz al voltaje de aquellos, y lo es también el de mejorar las líneas de trasmisión. El rayo es uno de los peores enemigos de los aparatos eléctricos en general, por lo cual trata el laboratorio de ver el modo de producir aparatos a prueba de rayos. Con el nuevo generador pueden producirse mayores voltajes que los que jamás hayan producido los rayos naturales en las líneas de trasmisión.

DECLARANDO LA GUERRA ILEGAL NO HABRA PAZ

Lloyd George ridiculiza los intentos que se realizan para declarar ilegales las guerras

LONDRES, junio 24 (UP)—Lloyd George, primer ministro que fué de la Gran Bretaña durante la guerra mundial, dirigiéndose hoy a la Iglesia de Gales, en Londres, aseguró que eran responsables de la guerra los monarcas cristianos, los estadistas cristianos, los militares cristianos y los ministros cristianos, más bien que los ateos, paganos, idólatras, infieles y agnósticos.

"Dirigid la vista a Europa hoy, exclamó el orador. Después de la terrible lección que acabamos de recibir, se enseña a la juventud, que se encuentra en la flor de la vida, a matar a los demás como no se ha hecho nunca desde que la fundación del mundo.

"Como ministro cuando comenzó la guerra, digo que si todas las iglesias de la cristiandad hubieran dicho "Alto, ese crimen no debe comenzar", la guerra no se hubiera llevado a cabo. Entonces, ningún monarca ni ministro se hubiese atrevido a mandar las tropas al combate".

Lloyd George ridiculizó los intentos que se hacen para declarar ilegales las guerras, asegurando que las mismas naciones que firmen tales convenios multilaterales se pondrán más tarde de acuerdo para firmar un tratado acerca de "Como gastar millones de mecanismos de muerte".

"Jamás lograreis la paz mediante la declaración de ilegalidad para la guerra", dijo.

"¿Qué mejor declaración puede hacerse que la que procede de los ángeles en la primera mañana del cristiano: "Paz en la tierra; buena voluntad entre los hombres? Eso es mejor que todo lo que Kellog o Chamberlain puedan proclamar".

LOS VIAJES MODERNOS

Se acerca el momento de preparar su viaje hacia las playas y montañas

HAGA USTED SU PLAN E ITINERARIO

Consúltenos después y le daremos precio fijo comprendiendo TODOS LOS GASTOS (incluso Impuestos y propinas) del viaje proyectado.

INDEPENDENCIA
EFICACIA
CONFORT
90 AÑOS DE EXPERIENCIA DE LA AGENCIA LUBIN, PARIS

HEMOS RECIBIDO EL NUMERO 21 DE

"PARISINA"

VEANOS

"PARISINA"

OBRAPIA 33

(altos de la Bolsa)

TELEFONO A-6509

M.E.C.D. 2016

DIARIO DE LA MARINA

FUNDADO EN 1832.
DIRIGIDO HASTA 1919 POR DON NICOLAS RIVERO Y MUÑIZ
DIRECTOR: JOSE IGNACIO RIVERO Y ALONSO

Editado por la Compañía DIARIO DE LA MARINA (S. A.), cuyo programa consiste "en la defensa de los intereses generales y permanentes de la Nación cubana, de los especiales de la colonia española establecida en la misma y de la unión y armonía entre los diversos elementos que conviven en el país"—Art. 1o. de los Estatutos.

Presidente: Conde del Rivero.
Secretario: Manuel Abril y Ochoa. Tesorero: Joaquín Pina.
Administrador: Dr. Aurelio Hernández Miró.

OFICINAS:
Habana . . . . . Prado 103.
Nueva York . . . . . Broadway at 71 st. St.
Madrid . . . . . Recoletos 10.
París . . . . . 61 Boulevard Haussman.

PRECIOS DE SUSCRIPCION:

HABANA		PROVINCIAS		EXTRANJERO	
1 mes	$ 1.60	1 mes	$ 1.70	1 año	$21.00
3 idem	„ 4.80	3 idem	„ 5.00	6 meses	„ 11.00
6 idem	„ 9.00	6 idem	„ 9.50	3 idem	„ 6.00
1 año	„ 18.00	1 año	„ 19.00		

SUSCRIPCION DOMINICAL
Sólo para el extranjero.

(Países comprendidos en la Unión Postal)
6 meses . . . . . $ 4.20
1 año . . . . . „ 8.40

(Países no comprendidos en la Unión Postal)
6 meses . . . . . $ 5.00
1 año . . . . . „ 10.00

Esta suscripción solo da derecho al número de los domingos.

TELEFONOS:

Quejas de suscriptores	A-8404	Repórters	A-5405
Anuncios clasificados y de Suscriptores	A-1014	Depositos	A-4732
	A-3333	Departamento de Radio	M-7714
Anuncios Administración	A-5334	Fotógrafo y Rotograbado	M-6844
Redacción	A-0301	Imprenta	M-9665
		Secretario de Dirección	M-9785

DE LA VIDA MUNDIAL

(Por TIBURCIO CASTAÑEDA)

UNA COMPAÑIA DE CIGARRILLOS

Desde los primeros días del mes corriente, ha surgido en los Estados Unidos una manera de hacer la competencia por la Union Tobacco Company a otros fabricantes, regalando acciones a sus propios agentes.

El Presidente de esa Compañía, Mr. George J. Whelan, anunció el día 5 del corriente, el plan para repartir $7.500,000 en acciones de esa Compañía, sin desembolso alguno por los recipiendarios.

El dividendo correspondiente a esa suma en acciones, llega a 300,000 pesos en acciones al año, que tienen un valor actual de 25 pesos por acción.

A los revendedores les dá esa Compañía un 3 por ciento del precio al por mayor de los cigarrillos que le tomen, basado en el valor de 30 pesos por acción. Es decir, que si un revendedor compra mil pesos de cigarrillos, recibe una acción de 30 pesos de la Compañía, a más del descuento acostumbrado.

Y el detallista recibe un dividendo del 10 por ciento del precio que ha pagado al agente por los cigarrillos. De modo que por cada 300 pesos de cigarrillos que compra, recibe una acción de 30 pesos.

Las aciones que ahora se repartirán, son una comisión extra, además de la que hasta ahora venían recibiendo.

Esas acciones se acompañan en una carta con las mercancias que compra el agente o detallista, en forma de certificados de acciones que se canjean por aciones nominativas, si lo desea el que las recibe.

Como se ve, este plan báhil para vender enormes cantidades de cigarrillos, sólo es posible cuando las ganancias son fabulosas y por tanto los fabricantes .disfrutan de gran prosperidad.

Nadie sabe mejor que los mismos fabricantes de cigarrillos, que hoy sufren grandes competencias, si les conviene fusionarse o hacerse la competencia.

En Cuba se debe tener en cuenta que a medida que su población aumente, aumentará también la fabricación de cigarrillos; y que si hoy hay cien fábricas, dentro de pocos años su número habrá duplicado.

En los Estados Unidos, como se ha de ver, han recurrido a ese regalo en acciones, porque esa Compañía de enormes ventas, la "Unión Tobacco Company" tenía que hallar el medio de evitar la competencia que se le haría.

Y bien se ve que a pesar de los Trusts, prohibidos en los Estados Unidos, las diversas grandes Compañías se fusionan, para aumentar los precios, que esto es lo que quería evitar la ley contra los Trusts, sino para disminuir los gastos de producción.

LA EXTRACCION DE POLITICOS CRIMINALES

Al Conde Karolyi, que fué Presidente de Hungría después de la Gran Guerra y que gobernó por métodos comunistas y hasta se ha dicho que tuvo alguna intervención, aunque indirecta, en el asesinato del magnate húngaro conde de Tiza, se le embargaron todos los bienes que poseía en Hungría y que llegan a veinte millones de pesos, y en los Estados Unidos se le prohibe la entrada, teniendo en cuenta además que, según se dice, facilitó la dictadura comunista del grotesco enano Bella Kun, quien, como es sabido, fué detenido recientemente en Viena, cuando llegó allí disfrazado, para promover una de las varias revoluciones comunistas, tres a lo menos que ha tenido que sofocar Monseñor Seipel, Presidente de Austria.

Y cuando se decía que se habían descubierto todos los hilos de los varios propósitos comunistas que habían llevado a Bela Kun a Viena, quedamos asombrados al leer el 18 del corriente los cables de Viena en que se dice que lejos de abrirse ningún juicio para poner en claro los propósitos de Bella Kun, que había llegado allí procedente de Moscou, y devolverlo á Budapest para que responda de la muerte de más de 800 personas mandadas matar por él en 1919, se le va a enviar por aeroplano a algún puerto del Báltico, ya sea Memel o Riga, para que se embarque allí en un vapor ruso que lo lleve a San Petersburgo y quede en franquía para volver a sus conspiraciones de Moscou, ya contra Hungría o contra Austria.

¿Y para eso se le ha tenido en la cárcel de Viena desde el 28 de Abril y se ha averiguado que quería sublevar de nuevo a los comunistas de Hungría contra el Gobierno de Horthy, pagado por supuesto desde Moscou?

Yo no puedo creerlo, sobre todo cuando se tomó por el Gobierno de Viena la decisión de devolverlo a Rusia el 18 del corriente, o sea dos días antes de que se le iba a someter, el 20 de Junio.

Como sabemos, ese eterno conspirador, después de los crímenes cometidos en Hungría en 1919, intentó una sublevación en Portugal en Mayo de 1925, pero fué deportado por haber asaltado al jefe de la Policía de Lisboa.

Con razón quéjase amargamente Hungría de ese trato privilegiado concedido a Bella Kun, que tiene carta blanca para organizar conspiraciones comunistas en Hungría, Portugal, Austria y no sabemos en qué países más, con la más completa impunidad.

DIFICULTADES PARA FORMAR GOBIERNO EN ALEMANIA

Quiere llevar el nuevo Canciller al Gabinete, Ministros que representen al Partido Socialista, a los Católicos Centralistas, a los Demócratas, a los del Partido del Pueblo, unidos a los Bávaros sus aliados.

Los Católicos centristas y los Demócratas no están de acuerdo con los del Centro en la cuestión de educación escolar.

El Partido del Pueblo no tiene simpatías por los Socialistas en cuanto a que las autoridades civiles tengan intervención en el Ejército, en tiempo de paz.

Los Bávaros quieren gozar de cierta independencia.

Hoy en Alemania, con excepción del Partido del Pueblo, los demás Partidos representan la coalición que gobernó esa República durante seis años difíciles, después del armisticio y sacó al país de la tendencia al fraude y a los abusos de los militaristas.

De ese Partido del Pueblo era jefe en el Gobierno Herr Stresemann, que ha prestado voliosos servicios a su país y a la pacificación de Europa.

Y a pesar de su grave y reciente enfermedad, se cree que formará parte del Gobierno, aunque el Partido del Pueblo(a que él pertenece, no entre en el bloque para designar Gabinete.

Y así como el Partido Socialista ejerció una constante oposición en el último Gabinete de que era Canciller Herr Marx, ahora pudiera el Partido del Pueblo ser oposicionista y Stresemann, Ministro de Estado..

Desde que se firmaron los pactos de Locarno, Alemania se ha preocupado menos de las ambiciones de política exterior, y comprende que la de la evacuación de las Provincias del Rin no es posible solucionarla hasta que Francia reciba el pago de Reparaciones con que satisfacer su deuda de guerra a los Estados Unidos.

Por eso no es cuestión candente hoy la evacuación del Rin, sino sujeta a la nueva forma del pago de las Reparaciones de una sola vez, con Bono- de ferrocarriles y compañías industriales, que no puede realizarse sino después que el nuevo Gobierno de los Estados Unidos tome posesión el 4 de Marzo del año próximo.

Claro que de aquí a Marzo próximo se hablará mucho de las Reparaciones y de su pago, y ya acaba el Agente del Pago de Reparaciones, Mr. Parker Gilbert, de insistir en que Alemania puede hacer ese pago definitivo.

Otro de los asuntos que preocupa a los alemanes como a los Aliados, es quién será el Ministro de la Guerra del próximo Gobierno.

Desean todos que sea el General Groener que tantas pruebas ha dado de su integridad y de no querer lanzar al país a aventuras vesánicas.

Entiendo pues que los tres puestos principales del nuevo Gabinete alemán, están ya adjudicados y a que sea un hecho esa distribución, está atento el Presidente Hindenburg.

Mueller, Canciller, Graener, Ministro de Defensa y Stresemann Ministro de Estado, serán tres firmes columnas del nuevo Gobierno alemán.

Inscripciones Crepusculares

I
EL COLLAR DESHECHO

PRENDIDA en el collar de la esperanza,
medallita de amor tuve en el pecho...
Bien pronto la extravié, y hoy la añoranza
cuenta las perlas de un collar deshecho...

II
EL ARCO INUTIL

COMO un hondo suspiro de la tierra,
tendida sin objeto, triste y sola
en el oriente azul, se alza la loma...
Y pienso en el afán de mi existencia:
¡arco sin flecha hacia la eterna aurora!...

III
NOSTALGIA

PASO en la tarde un ave solitaria
volando a gran altura... ¡Dios dijo sabe
hacia qué isla magnífica y lejana,
perforando horizontes, iba el ave!...

Y yo sentí en el ánima mezquina
un repentino, incontenible anhelo...
¡y tuve que agarrarme de la vida
para que el corazón no alzase el vuelo!...

Buenos Aires. En mayo. **Fernán Félix de Amador.**

DESDE VARSOVIA

Cómplice de la Primavera

Para el DIARIO DE LA MARINA. Por SOFIA CASANOVA.

La literatura modernísima, tan matizada de motivos subjetivos, que resulta, en todos los parnasos, la más sincera expresión de los espíritus y de los caracteres en el ambiente local, me permite trazar una página de pueriliidades que comienza así.

En mi salita española de esta ciudad, (antípoda de cada una y de todas las de mi patria) tengo una gramola, un diminuto gramófono que mi hermano Vicente— mi mejor amigo y colaborador— me regaló en nuestros madriles con una docena de discos clásicos. Sin eufomismos enternecedores diré, a secas, que me paso muchas invernales veladas y algunos crepúsculos largos del buen tiempo, oyendo los cantos que un prodigio de la ciencia ha recogido en el acerado aparato y difunde generosamente.

Me pide la chiquellería familiar "El relicario", o un paso doble, y entreábrense los cortinajes y asoma la carita mongólica de la niñera Genia y detrás la fina de la doncella María, quienes adoran "la orquesta española". Del fondo de la gramola van surgiendo como por conjuro, voces de amor, quejas, el rasgueo apasionado de las guitarras y con el ¡Ay! ¡ay! ¡ay! que popularizó Schipa, las endechas exóticas que entona la "Niña de los peines", pasionales cual la de "El prisionero" granadino.

Y como me he dado el trabajo de traducir, para el humile auditorio las palabras de los cantos, resulta que, la poesía española y la dulzura de la americana ha penetrado estas almas femeninas despertando en ellas ansias indefinibles de la juventud, en espera del milagro sentimental. Pasaron las densas sombras otoñales, las nieves del invierno y las ventiscas de Abril, acreciendo la afición de las muchachitas a "mi música". Alguna vez con torpe pronunciación, Genia me pedía sumisa la apasionada jota de la Virgen:

"Anda, ve, y dile a la Virgen por que no he entrado hoy a verla... Me da vergüenza decirle ¡que te quiero más que a ella!

La voz de Fleta vibraba sonorísima, y la copla, terminada, permanecía inmóvil Genia, alta la mirada, todavía oyéndola...

Abrió Mayo de nuevo sus claros días que son embeleso de las gentes norteñas, y María, con alegría hablaba del Veraneo en el señorío poznañiano. Allá, los lagos del parque, entre boscajes y sauces atraen con su hermosura estival, y los planteles de rosas exalan, al sol, deliciosos perfumes, Mañía visitó esos sitios acompañada por el servidor, pulido, de la casa. ¿La recordaría oga ño y tornarían a mirar juntos las golondrinas anidadas en los ventanales de la torre? Los respetuosos labios de Mañía jamás se abrieron descubriendo su secreto de naciente amor, que ni ella misma se confesaba, pero lo conocíamos observándola. Mayo, el hechizo de otro mes de Mayo, aficionaba más las muchachitas a la música, que Genia repetía al bruto hermano de Mañía cuando venía a verlas algunos domingos, y otro huésped se vino a elos haciendo de las suyas..

En tanto que Mañía en el señorío poznaniano vetía, con tristeza pasar el estío segundo, sin que prenriera en el donjuanesco corazón del ayuda de cámara aquella llamita que era luz de ternura en sus ojos, Genia, la tranquila mongolita, en un transporte de amor se despide de nuestra casa para casarse, a escape... a escape con el sucio, ordinario y pobre hermano de Mañía.

La doncellita melancólica al marchar ahora otra vez a la casona campesina me murmuró tímidamente: "cuando vaya la señora si llevará la gramola...".

No sospechó la chica que late en su deseo una esperanza: la de que "mi música" exalte, al unísono de su alma, el alma del mozo, y surja la conjunción sentimental y el beso.. ¡Líbreme Dios! Dejaré aquí la caja del hechizo melódico temerosa de su complicidad con la primavera en lances de pasión y de dolor.

Varsovia, Mayo de 1928.

EL ABUELO.—Vamos por partes. ¿Cómo estás de cuentas?
EL NIÑO.—¡Mejor que el Gran Capitán!
EL ABUELO.—¡Ah! ¡Pues tampoco estás mal de Historia!
(De La Voz, Madrid)

DESDE LONDRES

LOS SOLDADOS CABALLEROS

UNO de los oradores más efectivos entre los estadistas británicos de hoy día es el Conde de Birkenhead. Es agudo, mordaz, satírico y sus argumentos son sumamente devastadores para sus oponentes

Hace poco habló en una reunión de la sección británica de la Asociación Internacional de Periodistas. Sus observaciones sobre las funciones, los deberes y la fuerza de la prensa, fueron interesantes. "La influencia colectiva de la prensa del mundo"—dijo—"fortificada e instruida por las experiencias de la Gran Guerra, hace concebir mayores esperanzas que cualquiera otra organización existente en estos momentos, para impedir el desencadenamiento de otra lucha, tal vez más destructora y más terrible aún que la última".

Esta insistencia en el deber y en la fuerza de la prensa es digna de notar en vista de los muchos y difíciles problemas internacionales a que aún tienen que hacer frente los estadistas del mundo. Pero Lord Birkenhead hizo otras manifestaciones que agradaron especialmente a sus oyentes y les dió los que todo el mundo reconocerán ser, motivos fundados para sentirse orgulloso de su raza. Haciendo comentarios acerca de su visita reciente a Alemania, citó algunas palabras pronunciadas por el distinguido y venerable jefe alemán, Presidente Hindenburgh. "Mientras estuve peleando durante varios años, cono era mi deber, en la gran guerra" dijo el Mariscal de Campo von Hindenburgh, "los ingleses pelearon en todas las ocasiones como caballeros". La guerra, aún en sus mejores aspectos, es una cosa brutal; pero causa cierta satisfacción saber que "se ha jugado limpio" en tal lucha a muerte.

Londres junio 1928.

"EN LA CALLE DE LAS SIERPES"

Calle de las Sierpes;
¡verás tú a mi niña cómo me la pierdes!

¡Qué bien que se las compone
en la calle de las Sierpes,
entre tantos serpentones!

A "toítos" los trae locos;
los "sordaos" dicen: "¡Qué angél
y los curas: "¡Qué demonio!"

Por mirarla hay tropezones,
y no pregona el florero,
y los hombres le echan flores.

Así:
—Yo no subo en "aroplano",
porque me voy a estrellar
en las losas de tu patio.

—Dejarla que es cigarrera
y le va "hacé" estornudar
al que se siente a su vera.

—Golondrina, golondrina,
compadécete de mí,
que yo también tengo espinas.

COPLAS ANDALUZAS

POR EDUARDO DEL SAZ

DIBUJO DE POGGI

—No l'haga a su novio caso
y venga a pelar la pava
en la reja de Pilatos.

—Para esta Semana Santa,
virgencita del Rocío,
me ofrezco a llevarte en andas.

—Vuelva pronto al Paraíso,
que la están a "usté" buscando
San Pedro y sus angelitos.

—Frío y calor es tu cuerpo;
frío de mis veinte abriles,
calor de mis veinte inviernos.

—Vale "usté" por dos Giraldas,
por quince torres del Oro
y mil torres de la Plata.

—¡Ande "usté" y lléveme "atao"
con una cadena gorda,
com'un león "amaestrao".

Calle de las Sierpes;
¡verás tú a mi niña cómo me la pierdes!

DESDE BERLIN

Berlín y sus Estudiantes Extranjeros

En las Universidadese y escuelas superiores alemanas estudian actualmente cerca de 80,000 jóvenes y de ellos más de 7.500 son extranjeros. Sólo en Berlín, que tiene de 8 a 10.000 estudiantes en los diversos establecimientos de instrucción superior, hay de 2 a 2.500 extranjeros, esto es una cuarta parte, procedentes de casi todos los países del mundo Los estudiantes extranjeros disfrutan de los mismos derechos que sus compañeros alemanes y están agrupados en una corporación propia denominada "Representación de los Estudiantes Extranjeros en las Ecuelas Superiores de Berlín". Este organismo defiende los intereses de los académicos extranjeros en Berlín ante la administración de los institutos de instrucción, el claustro de profesores y el conjunto de la clase estudiantil, de manera que viene a ser el órgano representativo de los estudiantes extranjeros.

Sea que algunos de los estudiantes extranjeros tengan el deseo de que se desenvuelva el plan de enseñanza de acuerdo con puntos de vista especialmente importantes para el extrajero, sea que los estudiantes extranjeros necesiten del apoyo de la Universidad o del Instituto superior en que trabajan para llevar a cabo aspiraciones propias o en los casos en que se recomienda proceder corporativamente, la "Representación referida se dirige a las autoridades competentes y es acogida siempre con la mayor cordialidad. En otras Universidades y escuelas superiores alemanas existen también organismos semejantes, generalmente relacionados de modo más o menos íntimo con la junta estudiantil, pero siempre quedgndo a salvo la colaboración independiente de los estudiantes extranjeros.

Algunas universidades e institutos equiparados designan miembros del claustro que actúan de curadores de un país o de un grupo de países determinados. Los estudiantes extranjeros se dirigen a esta persona de confianza, la cual conoce casi siempre el país o los países en cuestión por haber residido en ellos y que por tanto está relacionada con los intereses de los que le consultan y de este modo el estudiante halla consejo eficaz en los asuntos de sus estudios, de su labor científica especial y del aprovechamiento de su tiempo de permanencia en Alemania. Por lo general, los lectores del idioma y de la civilización de un país están en estrecha relación con los estudiantes del Estado cuyo idioma enseñan, del que ellos mismos proceden o que conocen bien por haber vivido en él largo tiempo.

Los estudiantes extranjeros disfrutan, lo mismo que los alemanes, de muchos y variados beneficios, los cuales empiezan en el instante del ingreso en territorio alemán. Los Ferrocarriles Nacionales conceden a los estudiantes una rebaja de 50 por 100 desde la frontera hasta el lugar de su residencia. El recién llegado hará bien, pues, en o entregar su billete a la salida del andén; ha de hacerlo sellar por el jefe de la estación y, una vez matriculado, puede enviarlo a la administración ferroviaria solicitando se le devuelva la mitad del importe del billete. Esta rebaja se concede también para los viajes al país de que es oriundo el estudiante que se realizan con ocasión de las vacaciones. Durante el semestre no se conceden rebajas individuales en los ferrocarriles, pero sí para grupos de a lo menos 10 estudiantes que emprenden viajes de estudio o excursiones científicas. Siempre hay numerosas posibilidades de formar parte de uno de esos grupos. En todas las ciudades universitarias de alguna importacia, los estudiantes disfrutan también de rebajas en los medios de locomoción urbanos o interurbanos. En Berlín, por ejemplo, el subterráneo vende a todos los estudiantes billetes a precio reducido, mientras que las demás compañías de medios de transporte ponen a disposición de los estudiantes una cantidad considerable de bonos a precios reducidos, cuyo reparto se verifica de acuerdo con los medios de subsistencia de que disponen los estudiantes y con su aplicación, sin distinguir entre su respectiva nacionalidad.

Los organismos estudiantiles tienen instalados servicios de comidas a precios módicos, que oscilan entre 0,20 y 0,80 marco. Hállanse además en las inmediaciones de las universidades y escuelas superiores fondas particulares y casas de comida que las sirven a precios muy reducidos: de 80 Pfennig a 1 marco. Hay también grandes restaurantes que ponen a disposición de la clase estudiantil cada día cierto número de cubiertos gratuitos y sirven además comidas baratas. En Berlín se sirven además comidas por 0,80 marco a los estudiantes extranjeros en la Casa Alexander von Humboldt, cuyos servicios son sumamente esmerados. Los estudiantes extranjeros necesitados pueden recibir una comida sencilla en la Casa Humboldt por 0,30 marco.

El servicio de las grandes bibliotecas (del Estado, de la Universidad, municipales, de las Cámaras de Comercio, etc.) es gratuito para los estudiantes matriculados y asímismo lo es el uso de las salas de lectura de diarios y revistas y de las bibliotecas literarias organizadas por los estudiantes.

En vista del gran interés que el hombre moderno y principalmente la juventud moderna tiene por los ejercicios físicos, por los deportes, ha de mencionarse que la célebre Escuela Superior de Ejercicios Físicos de Berlín está abierta a los estudiantes extranjeros. Bulgaria, por ejemplo, ha enviado hace poco allí sus primeros futuros maestros de gimnasia y de deportes.

Casi todos los teatros dan a los estudiantes localidades a mitad de precio o con notable rebaja y algunos regalan billetes gratuitos que los estudiantes sortean entre ellos. También los cinematógrafos conceden billetes a precio reducido a los estudiantes. Los estudiantes son invitados a las grandes fiestas y a los bailes y ellos pueden visitar gratuitamente, mediante presentación de la tarjeta de identidad que poseen todos los estudiantes, las exposiciones de arte, las ferias técnicas e industriales, los museos y las galerías; en una palabra, el estudiante extranjero encuentra en Alemania amplias posibilidades de ver, de vivir y de aprender.

Todos los estudiantes extranjeros que van a Alemania son bienvenidos y han de regresar a su patria con impresiones útiles, provechosas, profundas y benéficas que les acompañen en toda su existencia. Alemania recuerda con gratitud la hospitalidad que sus hijos han hallado en muchos países y se esfuerza en mostrarse hospitalaria en el mismo sentido. Estos esfuerzos se dirigen principalmente a los países ibero-americanos, cuya juventud académica ha sabido conquistarse sincera y cordial simpatía en el curso de sus estudios más o menos larzos en Alemania.

Por el Excmo. Sr. Freiherr von dem Bussche Haddenhausen, ex Ministro de Alemania en Buenos Aires , Ministro Plenipotenciario y subsecretario de Estado en disponibililidad

ENSUEÑO

EL ALMA DE UNA VIOLETA

LA violeta más tenue, la más vaga, la más azul, que destaca en la floresta del espíritu, es la violeta del alma.

A veces, semeja la caricia del recién nacido, al instante mismo de iniciarse el suave aleteo de una idea que se quiere plasmar...

El vago y sutil petalillo celeste, es a veces tenue como una frágil tela de araña casi imperceptible...

A veces, en su implacable aleteo, adquiere vivacidad de colorido, otras languidece plácidamente transformándose en tinte apagado y como cenizas abandonadas...

En el jardín del misterio, los susurros están de fiesta. Hay festejos prodigados a la princesa azul, a la diminuta violetita sensitiva.... Es como si las ráfagas de aire desplegaran sus vibraciones y participando de leves complicaciones atmosféricas, tañeran un Aria de Chopin.... En la fontana de cristal, el corazón semeja una bella amapola sacudida por el revolotear inquietante de una mariposa, que es la idea subyugada por el supremo deleite...

El alma es así impresionante como los ojos de un niño apenas herido en las pupilas por el primer rayito de luz...

Mary Morandeyra.

DESDE CHILE

PRO LA MUJER CASADA

De nuestro Redactor Especial en Chile, Sr. Pesquero.

CHILE, con cinco millones de habitantes, 750 mil kilómetros cuadrados de superficie, cinco mil kilómetros de costas, un ancho medio de 150 kilómetros, una superficie cultivada de 21 mil kilómetros cuadrados, reservas de carbón 500 millones de toneladas, reservas de hierro 900 millones de toneladas, reservas de cobre 2.600 millones de toneladas, reservas hidráulicas eléctricas más de doce millones de kilowats y reservas de salitre más de 800 millones de toneladas, con una ganadería que pasa de veinte millones de animales varios, y con un clima, sano y frío en el extremo sur, benigno en el sur, suave en el centro y cálido templado en el norte, con exceso de aguas y fertilidad asombrosa en sur y centro, y mineralojía varia y abundante en el norte, con esperanza de petróleos algunos ya declarados, y frutas varias y abundancia de de pescado variado en toda su costa, presenta características, que lo singularizan para una emigración hasta que aumente a cincuenta millones su población actual y de ahí, el próximo proyecto de ley de colonias agrícolas nacionales y extranjeras, que fomenten la industria, la agricultura y aumenten la población. Que la situación y expectativas económicas, son lisonjeras, lo acusan el que en pocos minutos fué suscrito el empréstito interno para la construcción de puentes por diez millones de dóllares, que se abrió a las diez de la mañana y al escaso cuarto de hora ya estaba cubierto con creces y aún seguían las demandas que no pudieron ser aceptadas por esa razón, ya que estos bonos del Gobierno, eran ofrecidos al público al 94 0|9 con un interés del 7% estando libres de todo impuesto fiscal y municipal, efectuándose el pago de estos intereses trimestralmente en las Tesorerías Fiscales, habiendo superado el entusiasmo por estos bonos a los otros empréstitos anteriores a pesar de no subir del 7% el interés que ganarán, lo que demuestra la abundancia de dinero en el país y el éxito y la confianza en la economía del Gobierno. Las municipalidades del país tendrán este año una entrada superior a ochenta y un millones de pesos, invirtiendo el 16% en obras de adelanto local y urbanízación, otra gran parte en difusión de la educación pública, beneficencia, servicios sanitarios, fomento de la cultura pública, deportes y otros menesteres, que colocarán a las poblaciones en situación ventajosa y progresiva. Como una demostración de que el Gobierno actual cuenta con el aplauso del país por la buena marcha cada día mas progresiva de la Nación, acaba de registrarse estos días una simpática y elocuentísima nota, que desde París han dirigido al Presidente de la República General Ibáñez, más de doscientas damas y caballeros chilenos residentes en aquella población, por cuya nota, vienen en pedir, que se conceda a la mujer chilena la capacidad legal de la mujer casada para la administración de sus propios bienes.

"Hasta el viejo mundo llegan por la prensa mundial honrados y patrióticos actos del Gobierno de V. E. por la regeneración y progreso de nuestra Patria, demuestra que V. E. hace que cada cual coopere al bien público con las mayores posibilidades de triunfo en la vida, dentro del orden y normas del país".

Agregan consideraciones sobre la conveniencia de que la mujer casada administre sus propios bienes, proyecto que estos días estudia las Cámaras y terminan solicitando del Gobierno del Presidente Ibáñez, la dictación de esa ley conveniente para el bien estar de las familias y como uno de los progresos de Chile.

DESDE PARIS

"THERMIDOR" PICTORICO

Por CAMILE MAUCLAIR

HASE producido estos días, en París un hecho significativo: una gran venta de cuadros cubistas y surrealistas debidos a pintores alabados desde largos años por toda una prensa, los Metzinger, Juan Grié, María Blanchard, G. de Chives, Fernand Liger, Braque, André Lothe, Derain, Dufy, Soutine y otros. Estos pintores habían sido adoptados por una serie de mercaderes de cuadros que exponían orgullosamente sus obras en los escaparates de las principales calles parisienses, provocando a menudo la carcajada o la indignación de los transeuntes, y esas obras habían alcanzado altísimo precio. Pero en la venta reciente se ha producido un verdadero desastre. Los cuadros han oscilado entre el precio máximo de setecientos francos y el mínimo de ochenta francos. Parece que todo el lote fué adquirido por corredores alemanes venidos expresamente de Berlín, y parece, también, que los mercaderes que habían acumulado esas pinturas han quedado consternados por el repentino derrumbamiento de su cotización. Es opinión general que esta aventura señala el fin del cubismo, porque se ha llegado a un estado de espíritu tan poco artístico, que la cuestión dinero determina las cuestiones de influencia en el arte. Siempre he pensado que esto era inmoral y absurdo, pero, al fin, preciso es señalar el espíritu de las costumbres de la época en que se vive. Por otro lado ha habido varias exposiciones particulares de pintores que las fieras y sus críticos afectan desdeñar como a hombres sin influencia y sin talento: Lucien Simón y Goulinat ha expuesto en París, en la galería Charpentier, y Levy-Dhurmer ha expuesto por primera vez en Bruselas, en la galería Brachot, reservada para los artistas franceses. Los tres han obtenido magníficos éxitos de estimación y de venta. Por mucho que el público escuche con paciencia teorías sutiles y se deje, con timidez y snobismo, imponer la vista de obras groseras e incomprensibles, cuando se encuentra en presencia de obras compuestas, dibujadas, expresivas y normales, afluye a verlas, se encanta y compra lealmente. No hace más de dos años y ya parece lejano el tiempo en que un gran vendador de pintura "fiera", célebre por su cinismo y su avidez, al presentar su mercancía en una conferencia, mostró, por error, algunos cuadros al revés, y sin que la risa general lo turbara, declaró que eran igualmente admirables en aquella posición. La anécdota siguiente servirá para hacer comprender la verdad de los procedimientos de inflación y de venta ficticia que han corrompido a la pintura llamada moderna. Un gran artista que, en otro tiempo, por servir a un camarada había comprado a precio ínfimo varias telas de Utrillo, las guardó en un armario y muy divertido al ver que las obras de este mediocre bohemio alcanzaban precios exorbitantes, declaró riendo a sus hijos, que con el producto de la venta de sus Utrillo les compraría un automóvil en cuanto estuvieran en edad de manejarlo. Llegado este momento propuso dichas telas a todos los mercaderes que las venden a los cándidos a treinta o cuarenta mil francos cada una, pero ninguno quiso ofrecerle más de tres mil francos. Esto da idea de la ganancia leonina exigida por los revendedores, según la cara de los clientes. Algunas tiendas de pintura son realmente la cueva de Alí Babá y los cuarenta ladrones.

Pero no hay que compadecer a los que compran telas ridículas y feas sin comprenderlas ni amarlas, porque quieren darse aires muy a la moda o porque esperan ganar como con una lotería. La manía de la pintura está en la cúspide de su furor cómico. En el Barrio Latino, por ejemplo, en las viejas calles apacibles próximas al Sena y al Instituto, hay pequeñas tiendas oscuras, sin aire y sin luz en las que antes se instalaban zapaterías, lecherías o simples libreros de viejo. Comprados por mercachifles que los han embadurnado de rojo o de azul con un gusto de salvajes, en estos almacenes se exhiben imitaciones de Matisse, de Renault o de Van Dongen, cosas espantosas, y las tiendas se intitulan "galerías de arte independiente", para consternación del vecindario, con la quimérica esperanza de ganar dinerales, como los grandes especuladores de los barrios ricos. ¿Lo consiguen? Es dudoso, porque parece que ha pasado el tiempo de las mixtificaciones fructíferas y porque los que vengan tarde a aprovecharse de ellos serán justamente castigados.

El movimiento comenzado a la muerte de Cézanne, hacia 1904, puede compararse con una verdadera revolución. Y como la otra, esta revolución está destinada a devorar sucesivamente a todos sus hijos. En aquella época todo era todavía color de rosa, como cuando el despertar liberal de Francia en 1790. Los esfuerzos perseverantes de los grandes impresionistas habían demolido a la Bastilla de la vieja Academia, y los caminos de la creación artística parecían abiertos y ensanchados. Pero ya estaba pronto la demagogia con su puja de violencias, y las agrupaciones de independientes representaron el papel de los Capuchinos y los Jacobinos. Proclamaron la declaración de los derechos del pintor, pero se olvidaron de proclamar también sus deberes, cosa no menos urgente, y la anarquía comenzó. Así como a la coqueta, frívola y erótica pintura de fines del siglo XVIII se sustituyó brutalmente la severa y fría pintura neo-romana de David, al luminoso mariposeo de la pintura impresionista se quiso sustituir una severidad que se llamó "el regreso a la construcción". Y se glorificó a Cézanne a pesar de su pesadez, de su impotencia y de su inhabilidad, por haber renovado esa virtud. En realidad no era cierto. Bastaba con mirar los poderosos dibujos de Millet. Bastaba con mirar las geniales composiciones de Puvis de Chavannes. Cuando Cézanne decía que era preciso "rehacer a Poussin de acuerdo con el natural"—cosa que era incapaz de realizar—olvidaba que el gran Puvis de Chavannes lo había logrado mezclando a sus figuras dignas de la antigüedad la más fina y vivaz observación del paisaje francés. Nunca he dejado de hacer justicia a la probidad y a las elevadas intenciones de Cézanne, pero estoy cada vez más convencido de que en un cercano porvenir se considerará con estupor la exageración con que se ha alabado su obra, y se le colocará en su verdadero lugar honorable de pintor de tercer orden en la escuela provenzal. Porque para ser grande no basta con tener las más grandes ambiciones de grandeza: es preciso haber realizado. Tampoco basta con que la especulación haya amontonado sumas enormes sobre el menor esbozo de un pintor. De Cézanne quedará muy poco, algunos sólidos paisajes, algunas hermosas naturalezas muertas; pero sus figuras son inanimadas y sus composiciones inexistentes. Supeditándolo todo a preocupaciones de técnica, de obrero de la paleta, no tuvo ni estilo ni emoción, y a él precisamente, es a quien se debe la desoladora pobreza que ciñe a tantos pintores modernos a la ejecución de algunas frutas u objetos, considerándolos como tema suficiente para los ejercicios de taller. En cuanto a belleza de ejecución, el mejor fragmento de Cézanne equivale apenas a un pie en un cuadro de Rubens, a un fruto en una naturaleza muerta de Snyders, y es ridículo hablar de "genio" por tan poca cosa.

Sea como sea, la revolución se desarrolló bajo la bandera de Cézanne, y no fué únicamente pictórica. Se dedicó también a la misma constitución administrativa de los cuadros de la pintura. Demolió toda la organización de los salones en beneficio de ambiciones personales. Tuvo sus Montañeses, que fueron las fieras y los cubistas, y que devorarón a los Girondinos, es decir, a los artistas moderados que querían poner orden en la libertad adquirida y no romper con el pasado. Este fué violentamente renegado y maldecido. Más tarde se recelerán las revistas y los diarios adictos a la revolución y se verá con enojo en qué términos despredativos se hablaba en ellos de Puvis, de Delacroix, de Claude Monet, de Millet, de Fantin-Latour y de muchas otras glorias francesas, mientras que algunos energúmenos declaraban que era preciso quemar los museos, cuyo ejemplo era peligroso para la originalidad. Esta famosa originalidad representó el papel de Diosa Razón en las utopías revolucionarias. Así como los hombres de 1793 creían, siguiendo a Juan Jacobo Rousseau, que el ser humano ha nacido bueno y que la sociedad lo ha corrompido, los pintores y sus comentaristas ideólogos creyeron que la originalidad nativa es el todo, y que el aprendizaje técnico y el estudio de los maestros antiguos no hace sino perjudicarla. Olvidóse, pues, a la ignorancia. Nunca se ha visto nada más absurdo. El resultado fué una incalculable superproducción. Multitud de personas adoptaron un oficio que se podía ejercer sin saber nada y en el que se podía ganar mucho dinero. Los mercaderes y un grupo de gentes sálidas no se sabe de dónde y que se improvisaron críticos de arte para celebrar lo que se atrevían a llamar Renacimiento, introdujeron el elemento de improbidad. Puede hacerse un paralelo entre las más extravagantes teorías surealistas y expresionistas, venidas de Alemania a Francia, y las mociones discutidas en la Convención Nacional, cuya lectura nos deja todavía estupefactos. El imbécil que, al enviar a la guillotina a Lavoisier, exclamaba que "la República no necesitaba científicos", era digno de la gente que afirma que en arte basta con la ingenuidad. La manía de la originilidad conduce, como debía esperarse, a la excentricidad, al culto del arte negro, a la admiración por los dibujos infantiles y al último, por los dibujos de los alienados de los asilos...

Parece que no es posible

EL "GINGI" CONTINUA BAJANDO, PUES YA SE ENCUENTRA EN EL CUARTO LUGAR

JOHNNY FARRELL GANO EL CAMPEONATO DE GOLF DERROTANDO A BOBBY JONES

GAVILAN II GANO LA COPA JOSE EMILIO OBREGON

La información en la página dieciocho

Bateando Once Hits Ganaron los Indios a los Browns Cuatro por Dos

Petty Dejó a los Gigantes en Cero Carreras: 6 Hits

Fué un duelo de pitchers entre Faulkner y Jess. —Coen bateó dos hits

EBBETS FIELD, Brooklyn, junio 24. (UP.) — Dando una lechada al Nueva York, el pitcher estrella del Brooklyn, Jess Petty, obtuvo una impresionante victoria hoy. Los Gigantes perdieron el juego por score de 2 a 0.

Petty solamente permitió seis hits, y aunque Faulkner pitcheó tan bien como Petty, por los Gigantes, la suerte favoreció a los Dodgers.

Score:

NEW YORK

	V.	C.	H.	O.	A.	E.
Cohen, 2b	4	0	2	3	3	0
Welsh, cf	3	0	0	1	0	0
Cummins (1)	1	0	0	0	0	0
Lindstrom, 3b	4	0	2	1	3	0
Ott, rf	5	0	0	1	0	0
O'Farrell (2)	1	0	0	0	0	0
Terry, 1b	4	0	0	9	1	0
Jackson, ss	3	0	0	6	4	0
Reese, lf	3	0	2	0	0	0
Hogan, c	3	0	0	2	0	0
Faulkner, p	3	0	0	1	2	1
Totales	32	0	6	24	13	1

(1) bateó por Welsh en el noveno; (2) bateó por Ott en el noveno.

BROOKLYN

	V.	C.	H.	O.	A.	E.
Flowers, 2b	4	0	0	1	4	0
Hendrick, 3b	3	1	0	1	5	0
Carr, rf	2	1	1	1	0	0
Bressler, lf	3	0	1	2	0	0
Bissonette, 1b	4	0	1	13	1	0
Tyson, cf	4	0	2	1	0	0
Bancroft, ss	4	0	1	3	5	0
Henline, c	2	0	1	5	0	0
Petty, p	3	0	0	0	0	0
Totales	29	2	7	27	15	0

Anotación por entradas

New York . . . . . 000 000 000—0
Brooklyn . . . . . 001 000 01x—2

Sumario

Dobles, Tyson, Bressler; bases robadas, Reese; sacrificios, Bressler; *doble* play, Hendrick a Flowers a Bissonette; quedados en bases, New York 5, Brooklyn 8; bases por bolas, a Faulkner 4; strikeouts, Petty 5, Faulkner 1; umpires, Reardon, Magee y Moran; tiempo del juego, 1:40.

En cambio Grant no le permitió al San Luis más que siete hits, un doble y un jonrón

SAN LUIS, junio 24 (UP)—Los indios dieron hoy once hits a Blaeholder, derrotando a los Browns del San Luis por score de 4 a 2.

Grandt pitcheó por los Indios, no permitiendo más que seis hits diseminados.

CLEVELAND

	V.	C.	H.	O.	A.	E.
Jamieson lf	5	0	1	3	0	0
Lind 2b	4	0	1	1	2	0
Morgan cf	4	1	3	0	0	0
J.Sewell ss	2	0	0	2	5	0
Burns 1b	3	1	1	15	1	1
Summa rf	4	1	2	1	0	0
Fonseca 3b	2	1	0	0	1	1
L.Sewell c	4	0	2	4	1	0
Grant, p	4	0	1	1	6	0
Totales	32	4	11	27	16	2

SAN LUIS

	V.	C.	H.	O.	A.	E.
McNeely rf	4	0	1	2	0	0
Melillo 2b	3	0	0	3	3	0
Manush lf	3	0	0	3	0	0
Schulte cf	4	1	1	0	0	0
Kress ss	4	0	2	3	0	0
Blue 1b	3	1	1	11	0	0
Bettencourt 3b	3	0	0	0	3	0
Schang, c	2	0	1	4	3	0
Blaeholder p	3	0	0	1	5	0
Sturdy (1)	1	0	0	0	0	0
Totales	30	2	6	27	14	0

(1)—Bateó por Blaeholder en el 9o.

Anotación por entradas

Cleveland . . . . 010 102 000—4
San Luis . . . . 000 001 001—2

SUMARIO:

Dobles: Schang, Schulte, Burns. Home runs: Summa, Blue. Sacrifices Bettencourt, Fonseca, J. Sewell. Bases robadas. Fonseca, L. Sewell. Double plays: J. Sewell a Burns. Grant a L. Sewell a Burns, Melillo a Kress. Bases por bolas: Blaeholder 3, Grant 6. Strikouts: Blaeholder 4, Grant 1. Quedados en bases: Cleveland 6, San Luis 8. Umpires: Nallin, Dineen y Van Graflin. Tiempo del juego: 1.41.

Carroll Domesticó a los Batmen del Chicago White Sox

Estos dieron siete hits, pero más diseminados que los dientes de un boxeador

DETROIT, junio 24, (UP.) — El Detroit salió hoy del sótano de la Liga Americana, derrotando a los White Sox del Chicago, por score de 6 a 0, en el segundo juego de la presente serie.

Owen Carrol dió una lechada a los Sox, aunque éstos amenazaron en repetidas ocasiones con anotar. Un jonrón de Harry Heilmann, en el séptimo inning, con dos hombres en bases, fué la característica del rally de cinco carreras hecho con Ted Lyons en el box.

Score:

CHICAGO

	V.	C.	H.	O.	A.	E.
Hunnefield, 2b	2	0	1	1	3	0
Clancy, 1b	2	0	1	9	3	0
Mostil, cf	4	0	0	3	0	0
Barrett, rf	4	0	1	3	0	0
Kamn, 3b	4	0	1	1	0	1
Reynolds, lf	3	0	0	1	0	0
Cissell, ss	3	0	1	3	5	1
Crouse, c	3	0	1	3	1	0
Lyons, p	2	0	1	0	1	0
Metzler (1)	1	0	0	0	0	0
Cox, p	0	0	0	0	1	0
Totales	28	0	7	24	14	2

(1) bateó por Lyons en el octavo.

TIGRES

	V.	C.	H.	O.	A.	E.
Warner, 3b	4	1	1	2	4	0
Rice, cf	4	1	0	1	0	0
Gehringer, 2b	4	1	2	4	3	0
Heilmann, rf	4	1	1	2	0	0
McManus, 1b	3	1	3	12	0	0
Tavener, ss	3	0	1	3	5	0
Easterling, lf	4	0	1	2	0	0
Woodall, c	3	0	0	1	1	0
Totales	33	6	11	27	15	0

Anotación por entradas

Chicago . . . . . 000 000 000—0
Detroit . . . . . 000 100 50x—6

Sumario

Dobles, McManus; home runs, Heilman; sacrificios, Clancy (2), Woodall; doble plays, Tavener a Gehringer, Gehringer a Tavener a McManus, Hunnefield a Cissell a Clancy; quedados en bases, Chicago 5, Detroit 7; bases por bolas, a Carroll 2, a Lyons 3; strikeouts, Carroll 1, Cox 1; umpires, Owens, Geisel y Campbell; tiempo del juego, 1:38.

CARRERAS DE GALGOS SE INTRODUCIRAN MUY PRONTO EN LOS ESTADOS UNIDOS

NUEVA YORK, junio 24. (UP)—Las carreras de galgos se introducirán en Nueva York con la inauguración de la pista que se ha construido especialmente para este deporte en Staten Island, anunciada para el 21 de julio. Los trabajos han comenzado ya en el track y los terrenos serán análogos a los de la famosas pistas de galgos de Wenbley y White City, Londres, en Inglaterra.

EL CENTRO GALLEGO EMPATO CON EL BALEARES A TRES GOALS

El Hispano venció al Olimpia tres por uno.—Bernardino Miguez surgió como el ídolo de otros tiempos.—Tapia fué quien sacó de apuros a los ilustres

EL P. FERNANDEZ BATIO AL HATUEY CUATRO POR CERO

Muy buenos partidos fueron los que se celebraron en el Campo Armada. No siendo el de papeleros y hatueyanos, que desde el primer momento se vió el cariz que había de tomar, los otros dos empezaron con un aspecto y terminaron con otro, lo que dió lugar a que los partidos fuesen interesantes.

El primer partido fué jugado entre el P. Fernández y el Hatuey, partido en el cual se decidía la copa de Verano. Los papeleros, se decía el sábado por la noche que se presentarían incompletos, por cuanto un jugador, a quien han creído una estrella, se lo llevaron para el Fortuna, y otros jugadores tenían que estar de guardia en las casas en donde trabajan. Pero los papeleros no se asustan con estas cosas. Su presidente ni siquiera se impacienta, toma las cosas con calma y suele decir: ya vendrán tiempos mejores...

Cuando entramos en el stadium hispanófilo, lo primero que hicimos fué contar los jugadores del P. Fernández. Uno, dos, tres... hasta once contamos y no preguntamos si en la caseta había alguno de reserva, para qué lo íbamos a preguntar si sabemos que los pueden tener.

Los equipos se disponen a jugar a las órdenes del incorregible Joaquín Pérez (ni para arbitrar partidos de segunda sirve). Los papeleros se hacen de la pelota y avanzan hasta llegar al área de los atueyanos, en donde un zancadillazo evita que la pelota siga hacia adelante. Hay otro intento de avance y otro zancadillazo lo impide y el referee ¡pubre referee! no sonsidera esto como faltas penalizables. Los jugadores del P. Fernández llaman la atención; pero este Pérez está visto que no sirve para más, que lo mejor que hace es cortarse la coleta de referee.

El dominio de los papeleros es completo. La pelota rara vez pasa del medio del campo, las que pasan son cortadas por la defensa, que se encuentra formidable en los despejes. Hay alguna pelota que pasa hasta los dominios de García, pero este muchacho bloca seguro y con un gran estilo. Los ataques de los papeleros se hacen más peligrosos. Caicoya anota uno, dos, tres goals. ¡Vaya estilo el de este muchacho! ¡Estupendos remates los que él hizo! Para que les dé dentera a los que le han declarado la guerra sin cuartel al P. Fernández.

Y Madrid también anotó. No faltaba más. ¿Qué dicen ahora los que quieren deshacer el P. Fernández? Cuatro por cero, fué el resultado total y contra un equipo que no ha muchos días había logrado empatar con él. Pero los muchachos del P. Fernández son de corazón. ¡Vaya que si lo son! y Copas son triunfos.

C. Gallego-Baleares. — Asómbrese el lector, el Baleares ha logrado empatar con el Centro Gallego. El Centro Gallego no puede alegar otra cosa, que en su puerta se encontraba el portero de los infantiles, pero los demás todos son buenos jugadores. Lo que pasa con el Baleares, que cada día se está presentando mejor, porque se ha dado cuenta que no se puede seguir en la cola, como lo han venido haciendo hasta ahora.

Los primeros en anotar fueron los ilustres. En la primer escapada que hicieron hacia la puerta de Miguelito, éste tuvo que ver pasar la esférica por delante de sus narices sin poder hacer nada por detenerla. Fué un paso de Cespón al que Agustín le puso el pie y la pelota salió como un tiro a batirse en las mallas.

Pero y los baleáricos se encuentran crecidos con su centro delantero, Amantegui, que represaba con el Baleares. En un avance que hacen los isleños del Mediterráneo, Natalio echa la pelota a corner. Lo centra Pons y Miguel manda a dormir tras de la red la cueruda pelota, empatando el partido.

Sigue el entusiasmo entre los baleáricos. Los ataques se hacen con más frecuencia. Los medios no son capaces de contener las escapadas de Amantegui, por lo que éste se luce sorteando a varios jugadores y mandando un tiro desde lejos que se convierte en el segundo goal.

Los galaicos se animan y hacen algunos cambios en sus líneas, pasando Rey a ocupar el centro de la línea de ataque, Miguelito se luce en unas paradas formidables. La defensa despeja con valentía. Están desconocidos estos chicos.

Y surge el tercer goal para el Baleares. Un avance por el ala izquierda y Becerra envía un imparable que se convierte en el tercer tanto. Y con el score tres por uno a favor del Baleares, Montaner señala el descanso.

En el segundo tiempo vemos las líneas galaicas nuevamente alteradas. Convencidos que en su línea de ataque hace falta un centro delantero, mandan a Tapia a ocupar ese puesto, que es el puesto que se le debe de señalar, porque tan pronto él se encuentra en la línea delantera, los ataques se hacen más peligrosos. Tapia es el que mejor sabe conducir la línea de ataque del team galaico; no ponerlo a él, es cometer un error de dirección.

Y ya decimos, los ilustres se empezaron a hacer los dueños del campo, no porque los baleáricos fuesen decayendo, sino porque los ilustres supieron conducirse mejor. En un ataque de los ilustres, Urbano, el defensa balear, saca la pelota con una zamorana, encontrándose dentro del área de penalty. Montaner señala la falta y Tapia es quien se encarga de convertirla en un tanto para su team. Los valores ilustres empiezan a cotizarse más altos.

Y ahora, casi al terminarse el encuentro, surge el goal del empate, mejor dicho, Urbano vuelve a sacar la pelota con las manos — que lo pongan de portero — pero esta vez es fuera del área y una distancia que no da lugar a duras ni protestas. Tapia es quien tira el freekick, pero lo hace con un cañonazo directo a la puerta que no para hasta tropezar con la red. Los galaicos respiran y sus facciones toman otro aspecto. Tapia los ha sacado de una derrota para hacer un empate con el Baleares.

Los equipos alinean así:

Centro Gallego: (3): Llovio, Natalio, Tapia, Joaquín, Rey, Borrazás, Firpo, Cespón, Agustín, Cacharelo, Naya.

Baleares (3): Miguelito, Roselló, Urbano, Basora, Azpilcueta, Villanueva, Pons, Iglesias, Amantegui, Miguel Becerra.

Montaner hizo un arbitraje en proporción con el partido.

Hispano-Olimpia. — El Hispano aparece en el campo con jugadores de la vieja guardia y con infantiles. Los olimpistas con lo mejor que tienen y cuentan para formar su team. Juez de Línea hace de juez de campo.

Al poco de empezar, los olimpistas anotan su primero y único goal, que fué anotado por Darío, de un shut cruzado. Los hispanófilos sufren y casi no respiran. El tantas veces ponderado Bernardino, pierde algunas ocasiones en las que puede anotar, con lo que hace que los que lo idolatran se desesperen. Zamorita y Lamas hacen paradas estupendas, como propias de estos dos goalkeepers. El partido se desarrolla con entusiasmo durante todo el primer tiempo. Los tigres no son capaces de lograr el goal del empate, con el que puedan darle la tranquilidad a ciertos fanáticos que se encuentran a nuestro lado. Muchas veces tememos por los pupitres, porque los puñetazos que se dan sobre ellos son formidables.

Y llega el segundo tiempo, después de su correspondiente descanso y refresqueo. Los hispanófilos se ponen en forma para volver a sufrir con sus muchachos. Pero ahora cambia el aspecto. Bernardino sale dispuesto a dar una exhibición de futbol, de la que en otros tiempos él sabía imprimir. Y él fué quien empató el partido al batir a Zamorita con una descarga a quema ropa. Los hispanófilos respiran fuerte. Manopla grita de la manera que él lo sabe hacer. El fanático que se encuentra sentado a nuestro lado, nos da un fuerte golpe que nos hace temer por las costillas.

Pero de pronto vamos al Tanque, el famoso Tanque de otras veces, desprenderse en una carrera formidable, dribla a Bolita, manda un pase a Paquito y éste bate por segunda vez las mallas de Zamorita. Bueno, despídanse ustedes con el entusiasmo que despertó entre los hispanófilos, la hazaña de estos dos viejos tigres, los ya tantas veces retirados y vueltos a poner cada vez que en el equipo de los tigres hay un hueco que cubrir. Y no crean que los gritos de júbilo lanzados por los hispanófilos no pasaron de la inmensidad de aquella glorieta, ellos llegaron hasta los oídos de Bernardino, porque éste también se entusiasmó e imprimió tal velocidad en sus piernas, que siempre se encontraba oportuno a los remates. Así fué como aprovechó uno de esos centros colosales de Tomás y mandó a dormir la pelota tres de la red, anotando el tercer goal.

Nos parece que todavía hay Bernardino para mucho tiempo.

Los equipos alinearon así:

Hispano (3): Lamas, Barros, Torres, Requejo, Bienvenido, Víctor, Tomás, Polón, Paquito, Bernardino, Sarmiento.

Olimpia (1): Zamorita, Bolita, Ignacio, William, Polón, González, Redondo, Pardo, Joselín, Mario, Darío.

Francisco Rodríguez hizo el arbitraje desde la sombra que daba la glorieta, para no quemarse con el sol.

OLIMPICO.

En el Tercer Acto Aseguran los Cubs su Victoria: Ocho por Una

Johnny Farrell le Ganó a B. Jones en el Match Final

Y obtuvo el campeonato de golf de los Estados Unidos con un reñido score de 143 x 144

OLIMPIA FIELD, Chicago, junio 24. (UP).—Johnny Farrell, de Quaker Ridge, N. Y., joven profesional de golf, ganó hoy el campeonato de ese juego de los Estados Unidos, no obstante la lluvia, venciendo a Bobby Jones, campeón amateur de Atlanta, Georgia.

El nuevo campeón y su rival batallaron hasta el ultimo momento, ante un público de cerca de tres mil personas, que, en los últimos instantes apenas se atrevía a respirar, esperando la decisión. Ocurrida esta el público aplaudió locamente al vencedor y luchó por llevarlo sobre sus hombros hasta la casa club, donde recibió el trofeo.

Farrell ganó el campeonato por el margen de un stroke.

El juego de hoy superó en intensidad dramática al que perdió Bobby cuando jugaba con Willie McFarlane en Worcester, hace tres años.

El nuevo campeón hizo sus 36 hoyos en 143 strokes y Jones en 144.

Este es el primer campeonato al aire libre en que toma parte Johnny Farrell. Cuando mas cerca estuvo de lograrlo, fué cuando empató en segundo lugar en Scioto en 1925.

El campeón amateur fué vencido por el margen de un estroke en 1925 por MacFarlane y derrotó a Bobby Cruikshank en Inwood en 1923, donde Jones ganó su primer campeonato.

Un golf tan espectacular como el que se jugó hoy en la ultima parte de la contienda, jamás se ha visto en un campeonato nacional.

La anotación fué como sigue:

Par out 544 443 434 —35
in 444 345 345 —36—71

Morning round:
Jones (out) 456 443 435 —38
(in) 444 344 345 —35—73
Farrell (out) 554 442 544 —37
(in) 354 354 234 —33—70

Afternoon round:
Jones (out) 446 333 436 —36
(in) 444 345 434 —35-71-144
Farrell (out) 654 343 534 —37
(in) 555 245 334 —36-73-143

De esos batazos, uno fué de cuatro esquinas, bateado por el catcher Hartnet

CHICAGO, junio 24 UP.—Seis hits, incluso un jonron de Hartnett en el tercer inning, precipitaron la derrota de los Piratas del Pittsburgh a manos de los Cubs, por score de 8 a 1.

El Chicago anotó seis carreras en ese inning. Nehf estaba invencible en el box y los corsarios nada pudieron hacer con sus curvas. Hack Wilson, center fielder de los Cubs, bateó su décimo cuarto jonrón.

PITTSBURGH

	V.	C.	H.	O.	A.	E.
R. Waner cf	5	0	1	2	1	0
Adams, 2b	4	0	0	1	4	1
P. Waner rf	4	0	2	4	0	0
Barnhart lf	4	0	2	1	0	1
Grantham 1b	3	0	1	6	0	0
Wright 1b	1	0	0	1	0	0
Traynor 3b	4	0	1	2	0	0
Bartell ss	4	0	1	3	0	1
Hargreaves c	4	0	1	4	1	0
Kremer p	1	0	0	0	1	0
Dawson p	1	0	1	0	1	0
Meadowsn p	0	0	0	0	0	0
Mulligan (1)	1	1	1	0	0	0
Scott (2)	1	0	1	0	0	0
Totales	37	1	12	24	8	3

(1)—Bateó por Dawson en el 8o.
(2) Bateó por Meadows en el 9o.

CHICAGO

	V.	C.	H.	O.	A.	E.
Beck 3b	5	0	1	2	1	0
Maguire 2b	4	1	1	4	5	0
Webb rf	4	0	0	1	0	0
Wilson cf	5	2	3	4	0	0
Stephenson lf	4	1	1	2	0	1
Grimm 1b	4	1	1	11	0	0
Hartnett c	2	1	1	1	0	0
English, ss	3	1	0	2	4	0
Nehf p	3	1	1	0	1	0
Totales	34	8	9	27	11	1

Anotación por entradas

Pittsburgh . . . 000 000 010—1
Chicago . . . . 016 000 01x—8

SUMARIO:

Doubles: Scott. Home runs: Wilson, Hartnett. Bases robadas: Grimm Sacrificios: Webb. Doble plays: Maguire a Grimm (2). Bases por bolas a Kremer 1, a Dawson 2, a Meadows 1. Strikeouts: Kremer 1, Dawson 2, Nehf 1, Meadows 1. Quedados en bases: Pittsburgh 9, Chicago 8. Pitcher perdedor: Kremer. Umpires: Klem y McCormick. Tiempo del juego: 1.47.

Pipgras Blanqueó a los Red Sox Dando Estos Sólo 3 Hits

El desafío se caracterizó por otro batazo de cuatro esquinas del Bambino

YANKEE STADIUM, N.Y. Junio 24, (UP.) — El soberbio pitching de George Pipgras permitió a los Yankees infligir una derrota a los Red Sox del Boston con score de 4 a 0, en un juego que se caracterizó por otro jonrón del Bambino.

Babe bateó su vigésimo octavo jonrón en el tercer inning y Durst dió un circuito en el quinto sin hombres en bases.

BOSTON

	V.	C.	H.	O.	A.	E.
Rothrock lf	3	0	0	2	0	0
Myer, 3b	4	0	1	0	0	0
Flagstead cf	4	0	1	3	0	0
Taitt rf	4	0	0	1	0	0
Regan 2b	3	0	0	1	4	1
Todt 1b	3	0	0	10	1	0
Gerber, ss	3	0	0	2	3	0
Berry c	3	0	1	3	0	0
Russell p	1	0	0	1	4	1
Rollins (1)	1	0	0	0	0	0
Totales	29	0	3	23	12	2

x—Durst fué out cuando le tocó una bola bateada. (1) Bateó por Russell en el noveno inning.

NEW YORK

	V.	C.	H.	O.	A.	E.
Combs cf	4	0	1	1	0	0
Koenig, ss	4	1	1	0	5	0
Ruth, rf	4	2	1	2	0	0
Gehrig 1b	4	0	0	14	0	0
Durst lf	4	1	3	3	0	0
Lazzeri 2b	3	0	2	2	3	0
Robertson 3b	3	0	0	0	2	0
Grabowski c	4	0	0	5	0	0
Pipgras p	4	0	1	0	3	0
Totales	34	4	9	27	13	0

Anotación por entradas

Boston . . . . 000 000 000—0
New York . . . 201 010 00x—4

Dobles: Durst. Home run Ruth, Durst. Sacrificio: Russell. Quedados en bases: New York 8. Boston 4. Bases por bolas: a Pipgras 1, a Russell 2. Strikeouts: Russell 2, Pipgras 4. Umpires: Guthrie, Hildebrand y Ormsby. Tiempo del juego: 1.33.

Volvió a Perder el Cinci Bajando al Cuarto Puesto

Los Cardenales, con el gran Alexander en el centro del diamante, vencieron fácilmente a los boys de Hendricks con anotación de siete por cuatro

REDLAND FIELD, Cincinnati, junio 24. UP.—Grover Cleveland Alexander se anotó hoy su tercera victoria consecutiva, derrotando a los Reds del Cincinnati. El San Luis ganó el juego por score de 7 a 4, aumentando así su ventaja sobre los Gigantes y los Reds en el pennant de la Liga Nacional.

Los Reds lograron una ventaja de tres carreras en los primeros innings, pero los bateadores cardenales la anularon en el quinto y sexto innings, cuando Frisch dió un triple para anotar una, Wilson bateó un triple para anotar otra, Roetteger singleó para hacer la tercera y Alexander dió un fly con el cual se anotó la cuarta.

Las tres últimas carreras de los Cardenales se hicieron con flies largos al outfield. La lluvia que comenzó a caer a eso de la una de la tarde y que duró más de una hora, impidió que muchos fanáticos presenciaran el juego y este fué más irregular.

Score:

SAN LUIS

	V.	C.	H.	O.	A.	E.
Douthit cf	5	0	1	5	0	0
High 3b	4	1	0	1	2	0
Frisch 2b	5	1	2	1	6	0
Bottomley 1b	5	1	3	13	1	0
Hafey lf	4	1	2	2	0	0
Roettger rf	3	2	2	2	0	0
Wilson c	2	1	1	2	0	0
Maranville ss	2	0	0	0	2	0
Harper (1)	1	0	0	0	0	0
Thevenow ss	0	0	0	1	1	0
Alexander p	3	0	1	0	2	0
Totales	34	7	12	27	14	0

(1) bateó por Maranville en el 6o.

CINCINNATI

	V.	C.	H.	O.	A.	E.
Critz 2b	4	0	1	3	3	0
Callaghan lf	4	0	1	1	0	0
Pipp 1b	4	0	0	7	0	1
Dressen 3b	3	2	2	2	2	2
Picinich c	4	1	2	4	2	0
Walker rf	3	0	0	4	0	0
Allen cf	3	1	1	2	0	0
Ford ss	3	0	0	4	3	0
Donohue p	2	0	0	0	0	0
Purdy (2)	1	0	1	0	0	0
May p	0	0	0	0	0	0
Jablonowski p	1	0	0	0	0	0
Totales	32	4	8	27	10	3

(2) bateó por Donohue en el séptimo.

Anotación por entradas:

San Luis . . . . 000 013 012—7
Cincinnati . . . 010 200 100—4

SUMARIO:

Dobles: Hafey. Triples: Frisch, Bottomley, Wilson, Picinich. Acumuladores: Frisch, Bottomley, Hafey, Roettger, Wilson, Thevenow, Alexander, Picinich, Allen (2), Purdy. Sacrificios: Hafey, Roettger (2) Wilson, Thevenow, Alexander, Allen, Ford. Doble plays: High a Bottomley. Critz a Ford a Pipp. Strikeouts: Alexander 1, Donohue 3, Bases por bolas: a Alexander 2, a Donohue 2. Pitcher perdedor: May. Quedados en bases: San Luis 8, Cincinnati 5. Tiempo 1:56. Umpires: Quigley, Stark y Pfirman. Presenciaron 9,369 fanáticos.

LOS CINCO PRIMEROS BATEADORES DE LAS GRANDES LIGAS

LIGA AMERICANA

	J.	V.	C.	H.	Ave.
Coslin, Wash.	48	145	29	63	.435
Foxx, Fila.	34	103	24	41	.398
Kress, S. Luis	60	211	35	75	.356
Gehrig, N. York	61	231	58	81	.351
Reeves, Wah.	40	148	22	52	.351

Lider hoy hace un año: Gehrig, Yanquis, con .392.

LIGA NACIONAL

	J.	V.	C.	H.	Ave.
Hornsby, Boston	55	192	46	77	.401
Grantham, Pir.	44	150	28	57	.380
P. Waner, Pir.	61	241	49	89	.369
Douthit, S. Luis	66	291	53	107	368
Picinich, Cin.	49	162	18	59	.364

Lider hoy hace un año: Harris, Piratas, con .414.

CHARLEY PADDOK FELICITO AL ATLETA CUBANO BARRIENTOS POR LA GRACIA Y PRESICION CONQUE HABIA CORRIDO

EL ATLETA CARIBE GANO LA MEDALLA DE PLATA AL LLEGAR EN SEGUNDO LUGAR EN LA PRACTICA DE LA CARRERA DE CIEN METROS, DELANTE DE "CHESTER BOWMAN", CAMPEON NACIONAL INTER-COLEGIOS

NUEVA YORK, junio 24 (UP)—José Barrientos, sprinter olímpico cubano, ganó la Medalla de Plata por haber conquistado el segundo lugar en el evento de 100 metros en las prácticas celebradas hoy en Governor's Island.

Bob Mc Allister salió triunfante sobre el cubano en los últimos quince metros de la carrera, a causa de estar acostumbrado a correr en pistas mojadas.

La exhibición de Barrientos fué una sorpresa para los entusiastas del track americano, para quienes Barrientos era relativamente un extraño. A pesar de las noticias que se tenían acerca de la velocidad de Barrientos, pocos de los espectadores percían darles crédito y menos creían que pudiera dar una notable exhibición contra tan formidables antagonistas como Chester Bowman y Bob McAllister. Bowman es el campeón nacional inter-colegios.

Barrientos terminó cerca de dos metros antes que Bowman.

Comentando la carrera de Pepe, Charlie Paddock, campeón sprinter del mundo, considerado como "el ser humano más rápido del universo", declaró que la forma en que había corrido Barrientos era una de las más espléndidas que había visto. Paddock felicitó al cubano por la gracia y precisión con que corrió.

Muchos observadores estaban inclinados a creer que Barrientos vencerá a McAllister en una pista dura y seca. Barrientos demostró en Nueva York lo que ha demostrado ya a los fanáticos de la Habana: que posee gran velocidad y una forma superior para correr.

Algunos críticos declararon que le falta el "drive" necesario para mantener tal velocidad en pistas duras, pero los funcionarios del Comité Olímpico dijeron que el tiempo que había empleado era veloz dadas las condiciones de la pista, salpicada de baches de fango.

En el evento preliminar de los 100 metros, Barrientos terminó también en segundo lugar, al llegar McAllister a la meta el primero. Diez y seis sprinters tomaron parte en los preliminares del evento de 100 metros.

James H. Kendrigan coach cubano, dijo esta noche que Barrientos probablemente correrá en un preliminar y final de 100 metros el sábado próximo en las exhibiciones de los Caballeros de Colón que se efectuarán en Yonkers, N. Y.

Muchos de los mejores sprinters de los Estados Unidos tomarán parte en esos eventos.

Pepe realizará ligeras prácticas mañana. El martes comenzará un duro entrenamiento para prepararse en los finales de carreras. Kendrigan declaró esta noche que Barrientos había perfeccionado sus arrancadas y que estaba ahora en condiciones de concentrar su atención en los finales.

Charley Paddock, que se había propuesto tomar parte en el evento de 100 metros de hoy, no corrió debido a su deseo de conservar sus fuerzas para la carrera de 200 metros. Paddock venció a McAllister en este evento por 2 y medio metros en 22 segundos.

Grand Prix Francés

Fué ganado por el caballo "Cri de Guerre", de propiedad norteamericana

PARIS, junio 24. (UP). Un caballo de propiedad norteamericana, Cri de Guerre, de Ogdem Mills, ganó el Grand Prix francés en las carreras celebradas hoy, ante un público que ha sido el más numeroso que ha presenciando las carreras desde la guerra mundial.

Cri de Guerre llegó a la meta tres cuartos de largo antes que Pinceau, y Bubbles lo hizo en tercer lugar medio cuerpo detrás de Pinceau. Cri de Guerre pagó 60 por 5, en las apuestas, Pinceau 80 a 50 y Bubbles 20 a50.

Chateau llegó en cuarto lugar e Ibanhoe en quinto.

Qué pasa con Rousch?

Parece que existe una guerra intestina en el team de Mono Amarillo

NUEVA YORK, junio 24. (UP) — Los Gigantes del Nueva Yorq, vuelven a estar revueltos. La repentina partida de Eddie Roush del club el sábado por la noche es precursora de disensiones entre los jugadores y el manager a menos de que las condiciones físicas de John Mc Graw le permitan hacerce cargo nuevamente de la dirección activa del club.

Jim Tierney, secretario del club, ha hecho toda clase de esfuerzos con el objeto de mantener en secreto el incidente con Roush y negó que este se hubiera marchado hasta que se comprobó que había sacado su equipaje de su habitación del hotel. Entonces anunció que Roush, había sido suspendido por una violación de las reglas del club, y se tiene entendido que al jugador se le acusó de beber licores espirituosos.

Roush vino a los Gigantes en 1926, procedente de los Reds, a cambio de George Kelly, pero se negó a presentarse en el campo de entrenaminto, de Sarasota, y finalmente firmó un contrato por tres años con un salario de $15.000 a $20.000 al año.

Serán Reconocidos Como Campeones de Tennis Mundial

Los que resulten vencedores en la justa que comienza hoy en Inglaterra

LONDRES, Junio 24.—(U.P.)—A causa de haberse inscripto los más grandes jugadores de tennis del mundo, los ganadores del campeonato de Inglaterra, que comienza mañana en Wimbledon, serán reconocidos como campeones

PEPE BALLESTE SOLO PERMITIO QUE EL ATLETICO LE BATEARA TRES HITS

JUGANDO UNA CLASE SUPERIOR DE BASE BALL VENCE EL FORTUNA AL GLORIOSO ANARANJADO; SCORE 7x1

La batería catalana (los hermanos Ballesté) estuvo a gran altura. Pepe sólo permitió tres hits, pero después del cuarto inning cerró el puerto, solamente tres veces le sacaron la bola del cuadro

Mucho público acudió ayer al stadium de los Caribes a presenciar el anunciado encuentro de Góticos y Anaranjados, que era el segundo de la tarde, pues el primero se había librado entre Policía y Yacht Club, que resultó un triunfo franco para los del orden con anotación de 7 por 3.

De acuerdo con todas las predicciones, el Atlético jugó una pelota muy inferior a la del Fortuna, team éste que a la vez demostró su calibre championable y de ser el que hay que derrotar para ganar el pennant amateur de la Liga Nacional en el actual año, que en el entrante Dios dirá. Los de la efe gótica, pese a su traje funerario, no cometieron un sólo error en todo el juego, ni una sola jugada de las llamadas de marfil, mientras que el Atlético tuvo momentos en que puso de manifiesto el estar integrado por bisoños, como sucedió en el quinto inning cuando el Fortuna confeccionó un racimo de cuatro carreras, se volvieron locos con un tira tira que precipitó la cristalización de dos carreras, y no hicieron más por haberse dejado sorprender Arredondo entre segunda y tercera, como si quisiera terminar en esa forma la entrada. Lo que seguramente le habrá servido para una amonestación de sus managers, pues él no estaba autorizado para poner término al rally de su team.

Pepe Ballesté amarró muy corto a los Anaranjados, solamente les permitió batear tres hits, dos de ellos ligados en el tercer inning a un robo de bases, lo que les dió la única carrera de la tarde, la que les salvó del collar fatídico. El otro hit se lo cristalizó Batán en el cuarto round pero completamente desperdigado, huérfano de toda ayuda ulterior.

El cuadro del Fortuna jugó horrores, como lo hubiera hecho el de los Yankees estando en su mejor forma. Desde Queralt siguiendo a segunda con Octavio Fernández, al short con Castillo y terminando en tercera con la panterita de Arredondo, no hubo peros que ponerles. Degollaban hits a tutipién, lo mismo rollers furiosos y desviados de sus posiciones como batazos de Texas Leaguer corridos de espaldas a los jardines ¡Eso es jugar buena pelota y lo de más es cuento!

Para darse una idea de cómo jugó ese cuadro gótico basta pasar la mirada por el score para ver que solamente tres pelotas fueron a los "files", dos al jardín izquierdo engarzadas por Garros y una al central que se llevó Avoy, pues el jardinero derecho Arteaga no tuvo que molestarse en toda la tarde, a no ser para devolver dos bolas de foul que llegaron rodando a su territorio.

Cómo se hicieron las carreras. — Garros es transferido por Beltrán con cuatro bolas seguidas. Avoy al bate (Garros roba segunda) fly a segunda Avoy. Queralt es ponchado. Pepe Ballesté obtiene la segunda transferencia de Beltrán. Castillo tribey al center y anotan los dos corredores, siendo out Castillo en home al extender el batazo. Dos carreras.

Otras más llevaron al score los de la efe gótica ésta fué en el cuarto inning. Castillo abre con un tablazo biangular sobre la almohada de tercera. Arredondo se sacrifica y pone en tercera a Castillo. Fernández da un hit de oro al left y anota Castillo. Arteaga roller al pitcher y se hace el primer doble play tirando el pitcher a segunda y ésta a primera. Una carrera.

En el quinto confeccionaron los fortunistas un racimo de cinco carreras en la siguiente forma: Felipe Ballesté se embasa por toque de bola al pitcher. Garros da otro toque y pone en segunda a Felipe, siendo él out en la inicial. Avoy pega uno lindísimo al right y lleva a tercera a Felipe. Queralt pega otro hit al center y mete a Felipe Ballesté en la chocolatera y a segunda Avoy. Pepe Ballesté hit al left y anota Avoy, siendo out en tercera Queralt. Castillo suelta un biangular al center, a tercera Pepe Ballesté (sale del box Beltrán y entra Pérez) Arredondo deja la bola delante del pitcher y entra Ballesté en la del chocolate (aquí se formó un tira tira donde pierden la cabeza los Anaranjados) Castillo había llegado a tercera y Arredondo estaba en primera y queriendo llegar a segunda es sorprendido fuera de la almohada, pero juega la cabeza mientras entra en home Castillo y él queda safe en primera a la que regresa en el nuevo tira tira de los Atléticos. Fernández es obsequiado con otra transferencia. Arteaga al bate. Es out entre segunda y tercera Arredondo, que tal parece quiere terminar el acto. Cuatro carreras.

La única Anaranjada. — La anotación de los Anaranjados tiene muy poca historia, sucedió en el tercer inning. Rosado es out de short a primera. Beltrán lo es también por la misma vía. García Oramas, hit al right. Menció al bate (García estafa la intermedia) hit de roller por primera al right y anota García Oramas la única carrera del Glorioso. Bernardo es out de segunda a primera y se termina el cuento.

Como se ve, en el tercero le ligaron dos hits a Ballesté con un robo y se hizo la carrera ,luego en el cuarto Batán le bateó a Ballesté el tercer hit, cerrando el puerto el pitcher catalán y no permitiendo más ninguno en el resto del juego. Hay que notar que la batería usada ayer por el Fortuna era una batería de barretina, los dos hermanos Ballesté la desempeñaron, los que han comido mucha munyeta en Barcelona antes de jugar base ball en la los demás que aspiren al vellocino. Habana, de lo que deben tomar nota

Guillermo Pí...

YACHT CLUB

	V.	C.	H.	O.	A.	E.
Calvo, rf	5	0	0	1	0	0
Manrara, 2b.	1	1	1	4	1	0
Sampedro, ss.	3	0	0	1	5	1
Deschapelles, lf	5	0	0	2	0	0
Deschapelles, cf.	4	0	2	2	0	0
Salazar, p. y 3b.	4	0	0	0	1	0
Tapia, 1b.	4	1	1	8	0	0
Moreira, c.	2	0	1	5	4	1
Argüelles, 3b.	3	1	1	1	2	0
Hernández, p.	1	0	0	0	0	0
Totales	32	3	6	24	13	2

POLICIA

	V.	C.	H.	O.	A.	E.
Hernández, 1b.	5	1	1	12	0	0
Dopico, cf.	5	0	1	2	0	0
García, 2b.	2	2	0	3	3	0
Suárez, lf.	4	1	3	0	0	0
Quintela, rf.	2	0	1	0	0	1
Garriga, 3b.	2	0	0	1	0	0
Puignau, ss.	2	1	0	3	4	1
Cordeiro, c.	1	0	0	4	2	0
Rodríguez, p.	3	1	0	2	3	0
Díaz, 3b.	2	1	1	0	2	0
Totales	28	7	7	27	14	2

Anotación por entradas

Yacht Club	002 000 100—3
Policía	200 005 00x—7

Sumario

Sacrifice hits: Puignau; Cordeiro. Bases robadas: Campedro, Dopico; J. Deschapelles; Hernández 3 y Manrara. Struck outs: Rodríguez 4; Salazar 3. Hernández 1. Bases por bolas: Rodríguez 7; Salazar 3; Hernández 2. Dead ball: Salazar a Cordeiro a García; Rodríguez a Manrara Hernández a Quintela. Wilds: Salazar. Tiempo: 2 horas 15 minutos. Umpires: Gutiérrez (home); Hernández (bases). Anotador: Julio Fránquiz. Observaciones: Hits a Salazar: 7 en 6 innings y 22 veces al bat. Lo perdió Salazar.

ATLETICO

	V.	C.	H.	O.	A.	E.
García, lf	4	1	1	1	1	0
Menció, ss.	4	0	1	1	4	0
Rodríguez, 2b.	4	0	0	3	0	0
Batán, cf.	4	0	1	3	1	0
G. Rodríguez, rf	1	0	0	2	0	0
La Paz, c.	3	0	0	3	1	0
Nieto, 1b.	3	0	0	7	0	1
Rosado, 3b.	2	0	0	4	3	0
Beltrán, p.	2	0	0	0	2	0
C. Pérez, p.	1	0	0	0	2	1
González, 3b.	0	0	0	0	0	0
Totales	28	1	3	24	14	2

FORTUNA

	V.	C.	H.	O.	A.	E.
Garros, lf.	3	1	1	2	0	0
Avoy, cf.	4	1	1	1	0	0
Queralt, 1b.	4	0	2	15	0	0
Ballesté, p.	3	2	2	1	1	0
Castillo, ss.	4	2	3	2	5	0
Arredondo, 3b	2	0	0	1	3	0
Fernández, 2b	2	0	1	2	4	0
Arteaga, rf.	4	0	0	0	0	0
F. Ballesté, c.	3	1	2	3	0	0
Totales	29	7	12	27	13	0

Anotación por entradas

Atlético	001 000 000—1
Fortuna	200 140 00x—7

Sumario

Three base hits: Castillo. Two base hits: Castillo; Sacrifice hits: Fernández; G. Rodríguez; Arredondo; Garros. Bases robadas: Garros; García. Double plays: Beltrán a Menció a Nieto: Rosado (s.a.) Fernández a Queralt. Struck ouas: Ballesté 2; Beltrán 2. C. Pérez 0. Bases por bolas: Ballesté 2; Beltrán 3. C. Pérez 2. Tiempo: 1 hora 30 minutos. Umpires: Gutiérrez (home); Hernández (bases). Anotador: Julio Fránquiz. Observaciones: Hits a Beltrán: 9 en 4 y dos tercios y 17 veces al bat. Lo perdió Beltrán.

SIEMPRE FUERTE

Los años agotan las energías y el vigor. Con los años decaen las fuerzas, porque la vida las consume, pero si se quieren conservarlas, se puede acierte usted a tomar **Píldoras Vitalinas** que reponen el desgaste físico y verá como en la edad provecta es joven, vigoroso y fuerte.

Jonroneros de Ayer

El total de batazos cuadrangulares bateados es de 516

YANKEE STADIUM junio 24 (UP) Babe Huth bateó por hoy su jonrón número 28 en el tercer inning del juego entre los yankees del Nueva York y los Reds Sox del Boston, cuando ocupaba el box Jack Russell. Los Yankees ganaron el juego 4 a 0 y George Pipgras solamente permitió 3 hits.

Este es el tercer jonrón que da Ruth en dos días, bateando los otros dos en el doubleheader de ayer. Ruth se encuentra ahora con un adelanto de 15 días respecto a su record del año pasado, en que dió el vigésimo octavo jonrón el 9 de julio.

CHICAGO, junio 24. (UP) Hack Wilson, outfielder de los Cubs del Chicago, bateó hoy su décimo cuarto jonrón de la temporada, a Ray Kremer, en el segundo inning del juego con los Piratas. Wilson empata por tercera vez con Rogers Hornsby, de los Bravos del Boston y con Bisonnette, de los Robins, en el segundo lugar de los jonroneros de la Liga Nacional, al frente de los cuales se encuentra Jim Bottomley, de los jonroneros de la Liga Nacional, al frente de los cuales se encuentra Jim Bottomley, de los Cardenales, con 15 jonrones.

A continuación van los nombres de los jugadores que batearon ayer de jonrón en la Grandes Ligas. Babe Ruth disparó el número 28 y está perdiendo de vista a su compañero Gehrig, del que pudiera decirse que no es perro que sigue a su dueño.

Ruth, Yanquis	1
Durst, Yanquis	1
Heilmann, Detroit	1
Summa, Cleveland	1
Blue, San Luis	1
L. Wilson, Cubs	1
Hartnett, Cubs	1

LIDERS

Ruth, Yanquis	28
Gehrig, Yanquis	16
Bottomley, Cardenales	15
Bissonette, Robins	14
Hornsby, Braves	14
L. Wilson, Cubs	14
Hauser, Atléticos	10
Durst, Yanquis	9
Brannon, Browns	9

TOTALES EN AMBAS LIGAS

Nacional	272
Americana	244
Total	516

Por Estrecho Margen Venció el Lloret al Gloria Cubana: 4 x 3

Por poco hay final emocionante. — Debut de Pacheco y Ñañá. Valdés con dolor de cabeza

Los muchachos del Lloret jugaron "sobre lo piano" con el Gloria Cubana y por poco salen de "Almendares Park" con las manos en la cabeza. Hubiera tenido gracia que Hilario Bauzá, con un Pacheco en el catcher y un "Ña, Ña, Mono Viejo", en el rightfield le hubiera ganado al team de Rogelio Valdés. Del tiro nos suponemos que no le hubiéramos visto más la cara por "Almendares Park" al veterano player de los azules del "Almendares", a quien tanto hemos hecho correr por el left field los rojos del siempre glorioso (quítense el sombrero) CLUB HABANA.

"Ña, Ña", bateó dos hits, ¡pero qué dos hits, caballeros! Uno de ellos lo sacó cuando trató de tocar la pelota, pero como el cuadro estaba cerrado le salió un fly a tercera y se convirtió en hit; pero lo más particular del caso fué que se quedó tan satisfecho como si realmente lo hubiera hecho adrede. ¡Cuidado, que es parejero! Lo más malo de todo esto es que ahora no lo van a poder aguantar en la tabaquería, pues con eso de los dos hits va a tener cuento para un año lo menos. Yo les aseguro a ustedes que como me venga a contar su hazaña le voy a meter un chavetazo que del susto nada más se le va a achicar un poco la cabeza, con lo cual le haré un favor, pues así no se le caerá tanto la gorra (la más grande que hay en el Club), que ahora le queda muy chiquita.

La carrera que prácticamente sirvió para ganar el juego se hizo en la cuarta entrada. En este inning inició F. Valdés con un two bagger, anotando después por hit.

El refuerzo de que se había hablado resultó de efectos catastróficos para los apostadores, algunos de los cuales perdieron el sentido común y dieron diez carreras de ventaja. Otros dieron seis a cinco, pero todos, como un solo hombre, pasmaron. Esta vez salieron contentas las "palomitas".

Esta tarde le toca jugar al Candado con el Valentino. Este match ya es otra cosa, pues se trata de dos de las novenas de más empuje de esta contienda. Yo se que el amigo Peter cree que ganará el Valentino, pero en vista de lo sucedido ayer, si encuentro quien me de tantas carreras pienso sacar dinero suficiente para comprame un alza-voz para leer en la tabaquería.

Así es que ya lo saben los gavilanes, si ofrecen más de cuatro carreras le pongo mis buenos y honrados mantecosos al triunfo del Candado.

Juan Pastor.

Véase ahora el score del juego:

GLORIA CUBANA:

	V.	C.	H.	O.	A.	E.
L. González, lf.	4	0	1	3	1	0
A. Peña, 3ª.	3	0	2	1	1	0
M. Fernández, cf.	4	0	1	3	0	0
Calderón, 1ª.	4	0	0	8	0	1
S. Bocalandro, 2ª	4	0	1	3	3	0
Castillo, ss.	2	1	1	3	4	0
M. Alvarez, rf.	4	1	2	0	0	0
Pacheco, c.	4	0	0	3	1	1
L. Hernández, p.	4	1	0	0	2	1
Totales	33	3	8	24	12	3

M. LLORET:

	V.	C.	H.	O.	A.	E.
J. Rojas, lf.	2	0	1	2	0	0
Cortada, rf.	4	0	2	0	0	0
F. Hernández, cf.	3	1	0	2	0	0
Marquez, 1ª.	4	0	0	11	1	1
Cuni, ss.	4	0	1	3	3	1
Gómez, c.	3	0	0	5	1	0
G. Valdés, 2ª.	4	2	3	1	4	0
Asencia, 3ª.	4	1	1	2	1	0
Raga, p.	4	0	0	1	2	0
Fernández, p.	0	0	0	0	0	0
Totales	32	4	8	27	12	2

Anotación por entradas:

Gloria Cubana	000 010 002—3
M. Lloret	120 100 00x—4

SUMARIO:

Three base hits: Asencio. Two base hits: Castrillo, F. Valdés. Sacrifice hits: M. Hernández. Bases robadas: F. Fernández. J. Rojas; Coartada, F. Valdés. Double plays: Raga a Marquez, Bocalandro a Calderón a Peña. Struck outs: Raga 4; Hernández 2; Fernández 1. Bases por bolas: Raga 5; Hernández 4; Fernández 0. Passed balls: Pacheco. Wilds: Raga. Tiempo: 2 horas. Umpires: González (home); Magriñat (bases). Anotador: Hilario Franquiz. Observaciones: Hits a Raga 6 en 8 innings y 28 veces al bat. Lo ganó Raga.

Lo que dice Johnson

Opina que Johnny Risko es el mejor pugilista de peso completo en la actualidad

NUEVA YORK, junio 25. (UP)—Jack Johnson, excampeón de peso completo de la raza de color, cree que Johhny Risko, de Cleveland es el mejor pugilista de peso completo de nuestros días y entiende que el expanader ganará el campeonoto en 1929.

Danny Dunn, manager de Risko, recibió hoy una carta de Johnson, deseando a Risko un éxito completo en su pelea contra George Godfrey, de Lieperville, cuando se enfrente con él el próximo miércoles por la noche en un bout a 10 rounds, que se celebrará en Ebbets Field.

Johnson, que tiene reputación como escogedor de ganadores, boxeó con Risko, en un match de exbición, hace cinco años en Cleveland y desde entonces ha manifestado que Risko tiene madera de campeón.

Johnson cree que Godfrey es "un peso completo de capacidad", pero agrega que no se deja arrastrar en sus juicios por ninguna parcialidad racial.

Perdió Mario Bossisio

Más de cincuenta mil espectadores vieron triunfar al italiano Jacobacci

ROMA, Junio 24. (UP) Leone Jacobacci, joven peso compieto italiano, derrotó hoy a Mario Bosissio en un bout a 15 rounds que se anunció como encuentro para "el campeonato de peso mediano de Europa.

El bout se celebró bajo los auspicios del partido fascista y atrajo al stadium nacional no más de 50.000 espectadores.

LA COPA DEL PRESIDENTE DEL VEDADO FUE GANADA POR EL GAVILAN II EN UNA REGATA CON AIRE MUY FRESCO

Fué embotellado el Aurrerá IV al ceñir la primera boya del triángulo, lo que mató toda posibilidad de triunfo al vizcaitarra Sena. Bibal tuvo que cargar con la boya para poder pasar el mostrenco del Izarra 18. Muy animado el almuerzo de lobos que presidió José Emilio Obregón

El Gavilán II ganó ayer su segunda copa, esta fué la del Presidente del Vedado Tennis Club, donada por el sportman señor José Emilio Obregón, quien preside la sociedad ribereña del Almendares y que da a los aires la enseña azul y monograma blanco, el V. T. C. Fué un día malo para Senita, el famoso vizcaitarra, que saliendo segundo en la arrancada volante quedó embotellado por los demás balandros en la primera boya del triángulo y cuando salió de aquella madeja ya Gorrín con el Gavilán II había puesto pies en polvorosa.

Catorce yates salieron a competir, más que en ninguna otra de las anteriores regatas, alineándose frente al malecón del Vedado Tennis y fungiendo de juez de salida Rafael Posso, de ruta Miguel Alfredo de la Riva, y de llegada José Dudefaix y de la Bomboniere. De artillero el insustituible Lorenzo, que también hizo de book-keeper a veces.

En la salida tres barcos se adelantaron al cañonazo y tuvieron que hacer nueva arrancada, siendo el Mara el primero en encabezar la procesión seguido del Aurrerá IV. Izarra, Ellen II, Gavilán II, Delfín, Almendares, Mabuya, Cuca, Coco, Siboney, Peter Pan, Karachi y Mayarí. La brisa estaba completamente encalmada, por lo que los barcos más que correr sobre las aguas parecían arrastrarse trabajosamente.

Al pasar la caravana en demanda del primer boyarín, que estaba situado por los baños El Progreso, por frente a la calle Paseo ya se habían descompuesto en el orden en que habían arrancado, comenzaba a soplar una brisa muy ligera. El Gavilán II iba marcando el paso, seguido muy de cerca por el Ellen II, Mabuya y Almendares II.

Esos cuatro balandros se adelantaron al resto de la comitiva dejando a los diez restantes en una línea escalonada a retaguardia, siendo bien lenta la marcha por falta de aire que inflamara las velas. Estos barcos ciñeron la primera boya llevándose poca distancia unos de otros, pero una vez que ellos pasaron, los restantes formaron el gran titingó al ceñirla. El Izarra, que era timoneado por Gregorio Bibal y teniendo de grumete a Monolo Ortega, fué el mayor culpable de lo que se formó allí, pues se atravesó en el camino como si fuera un camión tirado al centro de una carretera. Aquí fué donde ocurrió el embotellamiento del Aurrerá IV que piloteaba Sena.

El caso fué que después de haberse desviado de la boya en la mejor forma que pudieron los que formaron el molote, se veía aún a Bibal y a su grumete fajados con la boya para poder pasar, estaban cargando con ella como si sacaran un catre de una trastienda, les estorbaba atrozmente y todo el espacio del ancho mar se les había estrechado junto a la boya. Así se le puso la sangre a Senita tan fuera de quicio que no pudo ni almorzar después ¡Quién le iba a decir que un miramarense como Bibal sería la causa más terminante de su ruina y derrota en la mañana de ayer!

Cuando sonó el bronce saludando al primer yate victorioso, se vió que éste era el Gavilán II de Gorrín y Durland de grumete, seguido por el Ellen II, Almendares II, Mabuya... Terminada la regata se almorzó en el Vedado Tennis, el consabido almuerzo de lobos, presidido por el caballeroso José Emilio Obregón, presidente del V. T. C.

Barco	Llegada
Gavilán II	1.12.03
Ellen II	1.12.43
Almendares II	1.12.50
Mabuya	1.15.15
Delfín	1.22.40
Mayarí	1.26.25
Coco	1.27.18
Mara	1.28.25
Aurrerá IV	1.30.10
Siboney	1.35.25
Cuca	1.37.05
Izarra 18	1.37.20
Karachi	1.37.28
Peter Pan	1.37.35

ESTADO ACTUAL DEL CAMPEONATO

Aurrerá IV	9 puntos
Delfín	8 "
Gavilán II	8 "
Ellen II	5 "
Almendares II	3 "
Coco	1 "
Mabuya	1 "
Mayarí	1 "

Todavía se conserva el Miramar Yacht Club a la cabeza del campeonato de los star class de la Flota de la Habana, no obstante la zabullida que se llevó ayer Senito, por lo que las sedas de la Caleta de la Leña se encuentran en condiciones de cargar con el pennant de la Flota.

Guillermo Pí.

Mario K. Sánchez Venció por Puntos a Manuel Alonso

Y en el otro star bout entre Saturnino Tiberio y Alberto León, quedó tablas. —Los fanáticos quedaron satisfechos

Anoche se efectuó en el Jardín Miramar el programa de boxeo semiprofesional ante un público entusiasta que premió la interesante labor rendida por los muchachos bajo la promoción de Ríos y Fowler, siendo el siguiente el resultado. Primer match, a cuatro rounds, Tomás Barredo (105½) y Baltasar Alonso Fierro (106½), resultó una peleíta caliente y muy igual por lo que los jueces dieron el veredicto de tablas.

Segundo match, a cuatro rounds: José Arias (140) y Gil Fernández (145). la ganó Arias por k. o. en el tercero, con una admirable combinación de izquierdas y derechas a la cara y estómago. Adalberto Delgado (127½) y Juan José Valdés (127); fué ganada por Adalberto por la vía de la puntuación, en cuatro rounds. Y la última de las preliminares a cuatro rounds, la número cuatro, tuvo lugar entre Manuel Villalegre (122½) y Antonio Ignacio (128), siendo un triunfo por k. o., que se anotó Manuel Villalegre en el tercer round.

El primer star bout marcado a seis rounds lo ocuparon Saturnino Tiberio (135½) y Alberto León (132½). Estos boxeadores se fajaron como buenos, de campana a campana, estando tan igual la pelea que los señores del Jurado con muy buen juicio determinaron darla tablas, nada para nadie, quedando la incógnita de la victoria para otro encuentro ya que esta vez no hubo vencido ni vencedor.

Y por último, el star bout oficial, también marcado a seis rounds, entre Mario Kid Sánchez (117) y Manuel Alonso (122) le fué dado por puntos a Mario Kid Sánchez, después de pegarse muy duro y hacer que la colorada brotara desde el principio. El público, puesto de pie aplaudió mucho a estos chicos que tenían la intención de poner término al match por la vía del k. o. Actuaron de jueces los señores siguientes: Dr. Alberto Bassart, Dr. Mármol y señor Gil.

JOHNNY EVERS VISITO POR LA MAÑANA A GENE TUNNEY EN SU ENTRENAMIENTO

SPECULATOR, N. Y. junio 24.—(UP)— Thorton Wilder, autor de "El Puente del Rey San Luis" que será compañero de Gene Tunney en un viaje a Europa durante el presente verano, visitó hoy al campeón de peso completo en su campo de entrenamiento de esta ciudad para tratar de los detalles del proyectado viaje.

El autor y el campeón del mundo dieron hoy un largo paseo juntos.

Johny Evers, exestrella de baseball, visitó en la mañana el campamento de Tunney, charlando con el campeón.

Billy Gibson, manager de Tunney, llegará el lunes con un nuevo grupo de sparring partners.

MAS SPORTS EN LA PAGINA 23

LA JUNTA GENERAL DE ELECCIONES DE LOS HIJOS DE LORENZANA

El día dos de Julio, a las nueve de la noche, se celebrará en el amplio local de Oficios 54 esquina a Muralla, la Junta General Ordinaria y Electores, se ruega a todos la más puntual asistencia, siendo requisito indispensable para tener derecho a penetrar en el local social, la presentación del mes de Junio. Orden del Día. Lectura del Acta Anterior; Lectura de la Memoria; Dictamen de la Comisión de Glosa; Balance de Tesorería; Altas y Bajas; Correspondencia; Elecciones y Asuntos Generales.

LOS CAMPEONES EN WIMBLEDON

LONDRES, junio 24, (UP.)—En el campeonato de Wimbledon del año pasado, resultaron los siguientes campeones:

De singles de hombres: Henri Cochet, de Francia.

De singles de mujeres: Helen Wills, de E. U.

Dobles de hombres: William T. Tilden II y Francis T. Hunter, de los Estados Unidos.

Dobles de mujeres: Helen Wills y Elizabeth Ryan, de los Estados Unidos.

Dobles mixtos: Elizabeth Ryan y Francis T Hunter, de los Estados Unidos.

Hoy en Almendares

Esta tarde, a las cuatro, jugarán en Almendares Park los clubs Valentino y Candado. Los rojos del Valentino, que no andan creyendo en que sus contrarios de esta tarde le dan duro a la de corcho, van dispuestos a ganar. "Furulo" Betharte será el encargado de lanzar por el Valentino.

Este juego resultará interesante, pues ambos teams son fuertes.

LAS PAREJAS DEL GRAN FENOMENAL LLEGARON IGUALES AL TANTO 28

ANTE TODOS LOS FANATICOS DE LA HABANA Y LA COMARCA SE INICIO EL PELOTEO EN CONCORDIA

Urizar y Aristondo dejaron en 19 a Aguiar y Casaliz tercero. • Casi de calle Lucio y Larrinaga arrollaron a Millán y Machin que hicieron 15

HASTA EL MARTES NO VOLVEMOS LOS PELOTEANTES

Y en cuanto la brillante orquesta de Papaito Bigotes y Torroella se desprendió con el criollo danzón; con el bravo y son y con el don Himno de los vascos fueros, se metieron en la cancha los señores peloteros encargados de darle muy dulce a la bola en el debate del primer partido de veinticinco tantos: de blanco, Aguiar y Casaliz tercero, contra los azules. Urizar y Aristondo.

Había bajao la paloma del fanatismo y no quedaba un lugar libre en todo el frontón ni siquiera para un transeunte de Cienfuegos o Caibarién, que algunas veces suelen caer por allá: el lleno era de los de a tonelada y el entusiasmo estaba a tono sonoro de los nocturnos dominicales.

Pelotean; pelotean tan bien, tan bravo y con tanta gallardía los azules como los blancos; la ventaja no da nada de sí; salen iguales y marchando iguales los dos, cuatro, siete, nueve, y diez y catorce. Ovaciones. Y no hay más sorpresas; los dos azules, diciendo lo de zapatero a tus zapatos, zapatearon con tan buen gusto y fortaleza, que llegaron a los veinticinco que son los pagantes. Cuando volvieron la cabeza hacia atrás observaron que los dos azules estaban cuasi verdes y en los diecinueve. Pagaron lo de la larga distancia y se fueron.

Los blancos pagaron con $3.40.

Se lleva la primera quiniela: Larrinaga; la pagó con $5.20. Y volandito al peloteo del segundo de treinta tantos que peloteaban de blanco, Millán y Machin contra Lucio y Larrinaga.

Se empataron en la una y dos pero en la tres ya no hubo lugar a deliberar; los dos azules, que ayer salieron hechos dos fenómenos de los más grandes salieron por delante y no hubo quien les soltara el alto quien vive hasta llegar a la hora en que sus parroquianos se fueron de taquilla después de que hicieron el tanto de cobrar. Machin trató de defenderse y se defendió bien; pero Millán estaba anoche en un estado lamentable, desgraciado y fatal y por eso se quedó en los quince. Nos divertimos. Los azules pagaron con $3.60.

Se lleva la segunda quiniela: Ituarte; la paga con $4.40 y llegamos a la hora fenomenal; al de los treinta tantos, que peloteaban los blancos, Ituarte y Berrondo, contra Colín y Guillermo. Los cuales que nos soltaron una primera quincena soberbia; cada cual en su fenomenalidad y cada uno en todo lo bueno de cada uno; turno de ataque y defensa admirable para empatar en dos, cuatro, seis, siete, ocho y nueve, doce y quince; todo artístico, bonito, olímpico. Luego, Colín, que tiene días de muy alta categoría, y Guillermo pegando de manera formidable desde todos los cuadros. Tomaron la delantera; delantera que desquitaron los dos blancos arrancándose con arrogancia suprema para dar un empate en 28 de los estupendos. Y ganaron el partido los dos azules: un gran partido; un partido verdaderamente fenomenal. Los azules pagaron con $4.00.

Hasta el martes.

F. R.

Programa oficial para la función del día 26 de junio, (martes), a las 8 y media de la noche.

Primer partido a 25 tantos: Ochoa y Abando, blancos contra Aguiar y Llano, azules. A sacar ambos del cuadro 9½.

Primera quiniela a 6 tantos: Aristondo, Ansola, Larrinaga, Ugalde, Lucio y Aguiar.

Segundo Partido a 30 tantos: Olazábal y Larrinaga, blanco, contra Lucio y Ugalde ,azules. A sacar ambos del cuadro 9½.

Segunda quiniela a 6 tantos: Ituarte, Ugartechea, Eguiluz, Gutiérrez, Juaristi y Guillermo.

Tercer partido a 30 tantos: Juaristi y Berrondo, blanco, contra Hernandorena y Ugartechea, azules. A sacar los primeros del cuadro 9½ y los segundos del 10.

EN EL LUCERO ESTUVO DE FIESTA EL CLUB "CAZADORES DEL CERRO"

Se efectuaron competencias de Platillos, Revólver y Pichón con inmejorables records

El coquetón premio con que el Coronel Quero iba a obsequiar al que más platillos rompiera, levantó el espíritu de los competidores en una lucha que pudiera llamarse cuerpo a cuerpo.

Sin duda alguna quien encendió la candela fué D. Pancho Maya, diciendo a todos los presentes, como un reto que él venía claro.

En el curso de la tirada a platillo, al parecer estaban también claros Santamaría, Ors y Ochotorena.

¡Veinticinco, de veinticinco!

No hay duda, el asombro de Pancho Naya hallando rivales de condición que no esperaba a su regreso a Cuba, no era para menos. Pero no es Naya hombre que pierda su fé; insiste en un punto todas las veces que puede y cree en sí mismo absolutamente.

Ors en la segunda tanda completaba ya los cincuenta de cincuenta y Naya y Santamara considerándose "out" del premio Quero, hicieron la apuesta de un almuerzo a 25 platillos. Ambos dieron en no dejarse vencer. Pero la apuesta estaba hecha y un empate no satisfacía. Se discutió en otra tanda y Santamaría rompió sus reglamentarios 25 por 24 Naya. El joven Ignacito obtuvo el record de 74 de 75 que equivale a un 99 por ciento sin discusión alguna, y en que pueda plantearse careo, debemos afirmar que en el Lucero se nos podrá vencer a revolver pero a platillos, non. De ello a pesar de la pérdida del almuerzo, D. Pancho Naya está satisfechísimo porque esa sociedad de sus entusiasmos ha dado en poco tiempo el salto a la graduación suprema.

Con maestros como Naya, Beale, Ors y el doctor Bordenave, es muy razonable que surjan discípulos de la calidad de Capín, Ochotorena, y Quesada. A estos pues hay que confiar el pabellón cuando los veteranos declinen.

He aquí el score del Tiro de Platillos:

TIRO DE PLATILLOS

Premio: Coronel J. M. Quero.
Ganador: José Angel Ors.

José Angel Ors	50
Ignacio Santamaría	49
R. Rose	48
Dr. Ochotorena	47
Dr. M. Quesada	45
Alfredo Beale	45
Angel Lagueruela	44
Francisco Naya	44
Colín de Cárdenas	44
Vicente Bayon	44
A. Delaville	41
Luis Mandelli	41
D. Viñas	41
Garcilaso Rey	40
Dr. Bordenave	40
F. Caballero	37
W. Heymann	32

Fué extraordinaria la animación en la caseta de revolver, y triunfó brillantemente el amigo Angel Lagueruela ganando el premio ofrecido por los consocios Sres. Cuervo y Sobrinos.

He aquí el score:

TIRO DE REVOLVER

Tte. E. Ros	447
Pepillo Coll	437
M. Porro	435
E. Herrero	431
Dr. J. Pedroso	431
P. Ortega	431
Claudio Grande	419
J. González	412
A. Lagueruela	410
Dr. Rubio	408
F. Masoncos	394
F. Lagueruela	392
Alvaro Bellisia	385
Dr. Quesada	333

Y en el tiro de Pichón el caballero Naya, estaba dispuesto a demostrar hasta al propio doctor Manuel Porto que por algo ha sido uno campeón.

Los traviesos Santamaría y Ochotorena le contaban historietas y fábulas para que el coruñés se embelesara cual por la mañana en el tiro de platillos: pero Naya ya conocía el punto débil de sus adversarios y quieras que no, des—aló catorce pichones lo mismo que pudiera haber hecho aterrizar a cincuenta.

Así llegó a ponerse el veterano.

Díz que se puso bravo porque siempre la edad ha sido cosa de respetarse; y los chachos "caramba" estaban disparaos.

El precioso premio donado por La Nueva Isla pasó al museo de Naya, con un aplauso general.

ADOLFO FONT TOMO POSESION DE LA PRESIDENCIA DE LA FEDERACION NACIONAL

SUMMER CASINO JAI-ALAI

TODOS LOS DESCANSANTES DOMINICALES CONCURRIERON AL PELOTEO DE AYER

Paco y Aníbal dejan en 22 a Esquivel y Modesto. En el segundo vencieron Pistón y Hugues. Iturrino y Trecet quedaron en 25. Y en el fenomenal ganaron Guillermo y Segundo. Hernando y Basauri llegaron a 28

HOY, LA GRAN FUNCION POR LA NOCHE EN EL SUMMER

Y por todos los caminos, calzadas, atajos con trabajo y jardines y praderas deliciosas llegamos todos los fanáticos dominicales, que somos los más tenedores del fuego sagrado de toda la semana, aumentados y sin correggir en nuestros delirantes delirios por los del descanso dominical, al elegante palacio del Summer Casino, en cuyo cuco frontón muy alegre, porque es muy jai-alai, se peletea todas las tardes y todas las noches con ímpetu soberano y marcial al formidable estilo de "a punta de cesta". Que es el deporte pá de los deportes, según hubieron de pensar y decir los serenos, graves y fríos ingleses.

Y ante el lleno completo, que presidiaban las fanáticas más lindas de la Habana y su comarca, comenzó el peloteo, con la disputa del primero de los dominicales, de veinticinco tantos, que salieron a pelotear los blancos, Esquivel y Modesto, contra los azules, Paco y Aníbal. Partido bien reñido en todos los momentos, salpicado de emocionantes empates. Aplaudimos el último en veinte. Y si triunfaron los dos azules, los dos blancos llegaron a las plausibles de veintidos.

Se lleva la primera quincena sencilla: Esquivel la paga con $3.40; y la combinada, Esquivel con Cubota, que pagaron con $20.00. Y en cobrando, encantados de la vida peloteante, comenzó el debate del segundo, de treinta tantos, que salieron a disputar los blancos, Pistón y Hugues, contra los azules, Iturrino y Trecet. También tuvo sus dos decenas que fueron un primor de peloteo con sus sobresaltos de empate, dándose el último en diecisiete. En lo demás, si pregunten ustedes, se lo llevaron los dos blancos, que con una coda brillante dejaron en 25 a los dos azules, que estuvieron bien en la defensa.

Se lleva la segunda quiniela sencilla, Iturrino, la paga con $3.00; y la de combinación, Iturrino, con Modesto, que pagaron con $22.00. Y como no cobramos nos metimos en el laberinto del fenomenal de treinta tantos, que peloteaban los blancos, Guillermo y Segundo, contra los azules, Hernando y Basauri. Que en un rudo debate estuvieron iguales y muy tete a tete en todas las tres decenas e iguales llegaron a los de la casi trágica de veintiocho. Lo ganaron los dos blancos. Gran ovación a las dos parejas. Estuvieron muy patá.

Hoy, lunes, se repite el peloteo en el Summer Casino con la brillante función de por la noche.

D. F.

Programa oficial para la función número 41 del lunes 25 de junio a las 9 p. m.:

Primer partido a 25 tantos, Basilio y Buendía menor, blancos, a sacar del cuadro 14 y medio, contra Severino y José Antonio, azules, a sacar del cuadro 14 y medio.

Primera quiniela sencilla y de combinación, Aníbal, Modesto, Guillermo, Iturrino, Hugues y Urízar.

Segundo partido a 30 tantos, Iturrino y Aníbal, blancos, a sacar del cuadro 14 y medio, contra Urízar y Modesto, azules, a sacar del cuadro 14.

Segunda quiniela sencilla y de combinación, Basauri, Rafael, Trecet, Pistón, Hernando y Segundo.

Tercer partido a 30 tantos, Pistón y Segundo, blancos, a sacar del cuadro 14, contra Hernando y Hugues, azules, a sacar del cuadro 14 y medio.

Los Caribes de la Universidad Derrotaron al Deportivo de Cárdenas después de Gran Lucha

Los representantes de la Perla del Norte se presentaron belicosos y dieron mucho que hacer al nine universitario.—El pitcher Arbelo pitcheó brillantemente en los cinco primeros innings, pero después flaqueó.—Un triple de Zaldivar y un sacrifice de Dorticos sellaron la victoria Caribe.—Magistral pitching de Benitez.—Y buen trabajo de Macías y García.—El score fué de 3 por 2

Los que dudaban de la potencia del team que representa al Club Deportivo de Cárdenas en la presente temporada de base ball amateur, habrá cambiado de parecer después de haber presenciado el magnífico juego que ofrecieron ayer esos muchachos a los Caribes de la Universidad, que una semana antes habían acabado con los pitchers del team más potente del campeonato.

Ir a jugar contra una novena que en su última aparición ha hecho una formidable demostración de hitting es suficiente para producir un decaimiento a cualquier team, sobre todo, si está integrado por muchachos nuevos en el deporte, que no están acostumbrados a jugar ante las grandes concurrencias que asisten a los juegos de base ball en nuestra capital. Sin embargo, los players del Club Deportivo se presentaron ayer dispuestos a ofrecer una brillante resistencia a sus contrarios, y el resultado del encuentro demuestra que lograron su objeto, al extremo de que los más confiados Caribes estuvieron en constantes rezos hasta los últimos momentos del game.

El Club Deportivo de Cárdenas jugó pelota de altura y envió a la línea de fuego a un joven lanzador que anestesió completamente a los valientes hitters de Juanillo Albear. Este muchacho parece tener madera para llegar lejos en el pitching. Trabaja con mucha calma a los bateadores, no se altera por ninguna jugada débil de sus compañeros, y sabe salir de su posición y fildear los rollings lentos que producen sus contrarios. Ayer estuvo a gran altura en el box y puede decirse que se metió en un bolsillo a la famosa batería universitaria durante casi todo el game.

Hasta el quinto inning no le habían dado un solo hit y parecía destinado a blanquear a los Caribes, pero en el final del sexto tuvo un momento débil y permitió que le ligaran tres hits con una base por bolas, con el resultado de que la Universidad pisó dos veces la goma, poniendo una magnífica base para lo que después fué una apretadísima victoria.

Al ir los Caribes al bate, en el final del sexto acto, el score marcaba una anotación de una por cero a favor de los muchachos de la Perla del Norte, que habían hecho su carrera por infield hit de Mario Elgarresta, sacrifice de J. M. López y error de Zaldívar en tiro que le hiciera el catcher García, al tratar de impedir el robo de tercera. Tonilo fué el primer hombre al bat, y con la calma habitual en él, esperó pacientemente hasta que le dieron la base por bolas. Esnard tocó por tercera y fué out en la inicial, llevando al pequeño lead off man Caribe a la intermedia. Zaldizar recibió la base. Córdova bateó un hit al left, muy corto, y las almohadillas se congestionaron.

En estas condiciones subió a la tribuna el pimentoso Sergio Macías, actual leading hitter de la Liga, que este año está jugando la mejor pelota de su carrera. Sergio empuñó valerosamente el bat y disparó un hit al right field que abrió las puertas del home a Tonilo y Zaldívar, mientras Córdova llegaba a segunda. Bernal fué out en fly al center, pero Sarasua dió otro hit y las bases volvieron a llenarse.

La trouppe universitaria, repartida convenientemente por los stands de Marqueses Field y por el palco de la prensa, donde tenían dos fuertes columnas en el pequeño Mr. Frank Run y Carlitos Quintero, clamaba por un buen rally, pero García no pudo complacerlos y se atracó de ponche, dando término al inning.

El Deportivo ripostó duro en la siguiente entrada, y ayudados por un error de Felo Córdova, que dicho sea con respeto del querido Chichí, no está por ahora en condiciones de cubrir el saco inicial, pues la gordura lo ha puesto sumamente lento, anotó la carrera del empate que muchos temieron fuera causante de un juego de extra innings.

Ponce inició el acto bateando atrasado por primera, pero se embasó cuando Felo pifió el batazo. Estelalla pegó un machucón en el mismo home y fué out en primera, pasando Ponce a la intermedia. En esta jugada se privó el infield universitario, pues ni Sarasua ni Macías cubrieron la segunda, impidiendo con ello que García forzara a Ponce en esa base. Héctor bateó en dirección a Zaldívar, y éste, después de fildear muy bien el batazo, tiró a segunda, donde sorprendió a Ponce fuera de la base. Macías realizó el out. F. López disparó un hit al center y Héctor llegó a tercera, desde donde anotó la carrera del empate cuando Felo Córdova levantó el pie, en la inicial, al aceptar el tiro que le hizo Zaldívar, que representaba el tercer out de la entrada. Leal fué el favorito de la suerte y López llegó a tercera, pero después pusieron en práctica el doble robo, y López fué out en home en doble tiro de García a Macías a García.

En el séptimo los Caribes recibieron el escón, muriendo Benítez Tonido y Esnard en one-two-three, pero en el octavo abrió Zaldívar con un triple y la victoria fué en seguida para el refrigerador. El batazo de Zaldívar fué muy discutido. Muchos creyeron que era fildeable y le dedicaron al outfielder Leal una bonita serenata de chiflidos cuando fué sustituido, después de realizarse la jugada, pero a nuestro entender el batazo fué bastante bueno y lo más que pudo haber hecho el muchacho era cortar un poco su longitud. Es decir, convertirlo en two bagger.

Pero sea como fuere, Zaldívar llegó a tercera, y desde allí anotó la carrera de la ganancia al producir Dorticós un sacrifice fly al center.

Los Caribes han avanzado un paso más con este triunfo y prometen hacerse sentir en el curso de la segunda vuelta del championship. El team parece estar entrado en forma y poco a poco va demostrando el calibre que pronosticaron los peritos de nuestro base ball amateur.

Benítez defendió muy bien el box y demostró un control extraordinario. Permitió solamente cinco hits y no dió una sola base por bolas. Las dos carreras que le anotaron no pueden ser incluidas en la lista de las carreras limpias. La primera se debió a un error de Zaldívar y la segunda a dos errores de Felo Córdova.

El muchacho es un pitcher de porvenir y se lleva muy bien con el novel García.

Ambos están poniendo a Oriente en nuestro mapa deportivo.

Arbelo también pitcheó muy buena pelota, pero tuvo la fatalidad de que le ligaran en los momentos oportunos. Con un poco de más experiencia resultará un enigma para las novenas de la capital.

Ponce, el inicialista del Deportivo, es un bateador de cuidado, pero cada vez que se embasa resulta un out fácil para los contrarios. Nunca está en juego y se deja sorprender con extraordinaria facilidad.

Y Mario Elgarresta, el atleta más popular del equipo Cardenense, aumentó más su batting personal disparando dos buenos hits. Además, como si eso fuera poco, fildeó brillantemente en la intermedia y agregó un robo más a su average personal.

GALI.

El score:

CARDENAS

	V.	C.	H.	O.	A.	E.
Elgarresta, 2b	4	1	2	3	1	0
López, cf	4	0	0	4	0	0
Margaliño, ss	4	0	0	1	1	0
Ponce, 1b	4	0	2	6	0	0
Estalella, 3b	0	0	1	1	0	
Héctor, rf	4	1	0	3	0	0
López, c	3	0	1	6	1	0
Leall, lf	3	0	0	0	0	0
Arbelo, p	3	0	0	0	4	0
Cabrera, lf	0	0	0	0	0	0
Totales	33	2	5	24	8	0

UNIVERSIDAD

	V.	C.	H.	O.	A.	E.
González, rf	2	1	0	0	0	0
Esnard, lf	3	0	0	2	0	0
Zaldívar, 3b	3	2	1	0	8	2
Córdoba, 1b	3	0	1	11	0	2
Macías, ss	4	0	1	2	1	0
Bernal, cf	4	0	0	3	0	0
Sarasúa, ss	2	0	1	0	1	0
García, c	2	0	0	5	5	0
Benítez, p	3	0	0	0	3	0
Dorticós, 1b	0	0	0	4	1	0
Totales	26	3	4	27	19	4

Anotación por entradas

Cárdenas . . . . 100 000 100—2
Universidad . . . . 000 002 01x—3

Sumario

Three base hits, Zaldívar; sacrifice hits, Esnard, Dorticós; bases robadas, Elgarresta; struck outs, Arbelo 3, Benítez 5; bases por bolas, Arbelo 5, Benítez 0; tiempo, una hora 40 minutos; umpires, González (home), Magriñat, (bases); anotador, Hilario Fránquiz.

MAXIE ROSEMBLOON SALIO RUMBO A INGLATERRA

NUEVA YORK, junio 23. (U. P.) Maxie Rosenbloom, peso mediano de Nueva York, salió hoy de Inglaterra hacia los Estados Unidos, en el "Mauretania". Rosenbloom perdió su primera pelea con Tommy Milligan, campeón de peso mediano de Europa, por k. o. El norteamericano alegó un foul, pero no le admitieron la queja.

Rosenbloom le ganó en otro match a Roland Todd, en quince rounds.

SPORTFOLIO

Cuál ha sido el mayor número de juegos que se han ganado consecutivamente? Cuál fué el record de los Yankees en 1926?

Dónde se encuentra el outfielder Miller, que jugó de los Yankees en 1921? Y dónde se encuentran los infielders McMillan y McNally?

Cuántas veces han ido a la serie mundial los New York Yankees? Y, cuántas series han ganado?

Cuántos pitchers tienen los Yankees? En qué lugar cree Vd. que puede colocarse el staff de Huggins, comparado con los de las otras novenas?

Cuantas veces ha ganado Walter Hagen, el campeonato abierto de golf de Inglaterra?

Cuáles son los "clubs farms" del New York Nacional y del Chicago Cubs? Dónde se entrenan anualmente los Cubs?

Cuándo y dónde ganó Sammy Mandell el campeonato mundial del peso light?

Existe alguna regla que prohiba al catcher, entretener al bateador, hablándole?

Cree Vd. que Alfredo Consuegra, el catcher del V. T. C. sea superior a Miguel Aguilera, que juega del Dependientes?

RESPUESTAS A LAS PREGUNTAS DE AYER

Lou Gehrig bateó .374 el año pasado, por .356 que logró Babe Ruth. Además empujó 174 carreras, mientras que el Bambino solo pudo empujar 152.

El Boston Braves le anotó una vez a Luque, diez carreras en un inning, siendo éste el mayor número de anotaciones que s ele ha hecho al cubano en un inning.

Larry Benton, de los New York Gigantes, fué el lider de los pitchers de la Liga Nacional, en 1928, en lo que s refiere al porcentage de victorias y derrotas. Ray Kremer, de los Piratas, fué el lider permitiendo carreras limpias por juego.

En las Grandes Ligas no se publican los records de fielding de los jugadores.

Pronto lo complaceremos, publicando el score que nos pide. Igualmente haremos con los records de natación de Cuba.

La pelea que celebraron los boxeadores Burke y Bowe, en New Orleans en 1893, duró 110 rounds, fué declarada tablas y tardó siete horas, 19 minutos.

Bebito Smith es lo mejor que tenemos en Cuba para las competencias de natación de largo metraje. Titó Silverio es el "toro" de las distancias cortas. Agréguese a eso el nombre de Jorge Alderete, en el diving, y tendremos un trío de ases.

Sisler, Babe Ruth, Walter Jhonson, Roger Peckinpaugh, George Burns y Lou Gehrig han recibido el nombramiento de players útiles a sus clubs en la Liga Americana.

El record de las mujeres americanas para las 50 yardas es de seis segundos, estando en poder de Miss Eleanor Macbeth del New York Normal School.

Gustavo Alfonso, Ramiro Seigle y Tonilo González son los mejores corredores de bases de la Liga Nacional de Amateurs.

Queral, first sacker del Fortuna, es un buen inicialista, pero antes de considerarlo el mejor, tendríamos que compararlo con Cándido Hernández, de la Policía; Gallardo, del Vedado y Dorticós de la Universidad.

Este año hay muy buenos outfielders en la Liga Nacional de Amateurs. Por su batting se podrían escoger Calvito, Seigle y Carlos Deschapelles, y por el fielding habría que agragar los nombres de algunos cuantos, entre ellos el pequeño Avoy, del Fortuna.

LEA MAÑANA: SPORTFOLO

Un Diccionario Enciclopédico

Por $10.00 al contado y $5.00 mensuales — *Un verdadero inventario del saber humano*

EL DICCIONARIO ENCICLOPEDICO SALVAT, es un fiel reflejo del estado actual de la civilización y el más completo, intenso, claro, instructivo y ameno de todos los Diccionarios existentes en España y América, a cuyos países se destina.

El DICCIONARIO ENCICLOPEDICO SALVAT, contiene más de 160.000 artículos y notas enciclopédicas sobre toda clase de materiales y la parte filológica está aumentada con las palabras de uso frecuente en España y América, incluyendo americanismos, voces extranjeras, etc. Esta Enciclopedia, contiene un veraz y completo resumen de cuantos conocimientos integran el actual estado de civilización y tesoro del saber humano. Las definiciones, son todas ellas de nueva factura, redactadas con espíritu amplio y liberal y no se dejan de tratar ninguna de las materias nuevas, que a pesar de su novedad, son un caudal de futuras enseñanzas y adquisiciones científicas, mostrando así, que no hay preferencias de ningún género entre sistemas, escuelas, etc.

Otro de los méritos de este DICCIONARIO ENCICLOPEDICO, es sin duda la gran cantidad de grabados que lo adornan, entre los que hay retratos, cuadros sinópticos y estadísticos, mapas, vistas de ciudades, paisajes, láminas en colores, etc., etc.

Pero la mayor ventaja que ofrece, es sin duda el poco espacio que ocupa. Sus ONCE VOLUMENES de que consta, contienen todas las definiciones de las grandes Enciclopedias, con la gran ventaja de que ocupan un espacio reducido y no constituyen un problema al cambiarse de casa, o al manejarlo simplemente, como sucede con los Diccionarios de mayor tamaño.

Aproveche esta única oportunidad de obtener el MEJOR de los Diccionarios existentes. Diez pesos le ponen en posesión de esta obra maravillosa en la que está compendiado todo el saber que poseen los hombres.

Pídanos prospectos explicativo, que remitimos enteramente gratis.

"La Moderna Poesía" — Obispo 135. Apartado 605. Tels A-1171, 1172 y 1173. Habana.

"CERVANTES" — Avenida de Italia 62. Apartado 1115. Tel. A-4958. Habana.

Será un Exito que Mucho Honrará a Cuba, no ya en su Crédito Deportivo Interior, Sino También en el Extranjero.—A. FONT

Así dijo de la Federación Nacional de Foot Ball Association el nuevo Presidente al tomar posesión del cargo.—El cambio de gobierno tuvo lugar en el Centro Gallego

El sábado tomaron posesión de sus cargos los señores que componen la Federación Nacional de Foot Ball Association. El acto, que fué sencillo, tuvo lugar en los salones del M. I. Centro Gallego y asistieron a él todos los señores Delegados: El de la Federación Occidental, el de la Federación Camagüeyana, el de la Oriental.

El señor José María Prieto entregó al señor Adolfo Font, nuestro antiguo amigo y compañero y luego éste dió posesión a los señores Parada y Barreiro.

Habló en primer término el señor Rafael Armada Sagrera como Delegado que es de la Federación Camagüeyana y después lo hizo Font. Las palabras del nuevo Presidente de la Federación Nacional deben llegar al conocimiento de todos los aficionados, y es por este motivo por lo que aquí damos cabida a su discurso:

Al hacerme cargo de la presidencia de la Federación Nacional de Foot Ball Association de Cuba, sean mis primeras palabras para los fanáticos de este deporte quienes merecen por su constancia, abnegación y cooperación un mejor trato, por los dirigentes de dicho sport del que hasta ahora han tenido.

La Federación que tengo el alto honor de presidir, es un organismo nacional y como tal trataré de que desarrolle sus actividades.

En otras ramas del sport, en las que también he ocupado cargos análogos a éste que ha sido exaltado por la opinión unánime de los delegados de la Federación Occidental, de Camagüey y Oriente, he tratado de llevar al ánimo de mis compañeros de directiva la necesidad imperiosa en que nos hallábamos de hacer una campaña vigorosa, potentísima, contínua en favor del sport en todo el territorio de la República pues es el único modo que nos brindará en un futuro que será más o menos próximo según el entusiasmo despertado en la afición, un éxito que mucho honrara a Cuba no solo en su crédito deportivo interior sino también en el exranjero.

He manifestado muchas veces desde mi tribuna de "Heraldo de Cuba", la imperiosa necesidad en que en que nos hallamos de fundar organismos nacionales para que lo mismo que el sport es considerado el vehículo de paz y de concordia entre los pueblos, sea un medio de fácil persuasión, un puente de corcordia que una a todas y cada de nuestras ciudades, uniendo por tanto a todos los que habitamos en este pedazo de tierra que aman los que sienten en sus pechos el mayor sentimiento que puede albergarse en un ser humano: el del agradecimiento.

Mi primer paso, es decir, nuestro primer paso, pues cuento con auxiliares que han demostrado durante muchos años su completa compenetración con el foot ball en Cuba, los señores César Parada y José Barreiro dos adalides que son altamente queridos por la afición en general, será encauzar nuestro organismo e una manera definitiva por la senda más provechosa para los altos ines del deporte.

Yo, que desde hace varios años vengo comunicándome con el público diariamente, jamás he demostrado parcialidad por ninguna entidad deportiva, jamás ha puesto un velo de consideración ante mis ojos la amistad más decidida de un atleta y en numerosas ocasiones mi pluma, al otro día de suceder cualquier conflicto deportivo o notarse algún incidente que desprestigia el deporte, ha expresado modesta pero fielmente la verdad de los hechos, dándole consejos a los que por inexperiencia o por demasiado partidarismo han incurrido en errores costosísimos para el deporte que practican.

Por tanto, debo repetir que vengo a presidir la Federación Nacional de Foot Ball Ass. de Cuba sin ningún prejuicio para nadie, sin ningún rencor para determinada entidad o grupo de clubs.

Estoy resuelto a realizar una labor que puede fracasar al no poseer yo las dotes suficientes para llenar debidamente el cometido que se me ha confiado, pero nunca ni por dejadez, ni por incorrección.

Nos proponemos, comenzando bien pronto, a cambiar el sesgo de los asuntos futbolísticos, y si nuestra primera prueba, que realizaremos mucho antes de lo que ya mayoría se figura, nos brinda un aliciente que podamos considerar como un buen éxito, entonces le auguramos a la afición en general algunos días de intenso regocijo.

Aún cuando he confiado, en las distintas planas de sports que he dirigido, las crónicas y comentarios de foot ball a otros compañeros, no es ese deporte para mi nuevo, ni mucho menos. Estoy empapado de todos sus asuntos, de todos sus problemas, y nada me parece de difícil solución.

Un poco de buena voluntad por parte de todos será suficiente para alcanzar una paz futbolística, es decir, algo lo más cercano a lo que significa la palabra paz aplicada a otras arterias de la vida.

En todo sport de conjunto, se suceden los incidentes que resultan mayores o menores según el grado de partidarismo que se note entre las agrupaciones contendientes.

En esos incidentes intervienen, con grave perjuicio, los simpatizadores de esas entidades, y cualquier hecho que sellan con un apretado y sincero choque de manos, los jugadores las jugadores causantes del mismo, después del juego, al llegar a las salas de los clubs se agiganta y los comentarios convierten un nimio detalle cualquiera en un problema trascendental. Es decir, hacen poco mas o menos lo del Quijote que inmortalizó el eximio escritor Miguel de Cervantes Saavedra el que por su mente enajenada veía gigantes, inmensos ejércitos donde en realidad no existían más que pequeños molinos de vientos.

Así se inflan los incidentes en los clubs, y cualquier frase emitida por un directivo o persona influyente de la sociedad, es repetida por infinitos labios, torcida la idea, agigantado el problema.

Estimo que el actual problema futbolístico se debe, más que a otra cosa, al gran partidarismo que se nota entre muchos asociados de los clubs los que olvidándose del debido sportsmanship, confunden lastimosamente el campo de sport en campo de batalla donde las vidas y haciendas dependen única y exclusivamente de un lapsus desagradable tenido por un arbitro o linesman.

Trataré de extender el campo de acción de las Federaciones que dependen de la Federación Nacional lo más posible y los juegos entre los clubs que representan a las mismas se sucederán. Esta labor me parece es la primera que debo iniciar pues será precursora de otra o de otras que harán más sensatas, más caballerosas, más gentiles las justas futbolísticas.

Comenzaremos, pues, enseñando a los de casa, plagiando un viejo adagio castellano que nos hace ver la bondad del mismo.

Pero como quiera que nuestra labor, vuelvo a repetir, será todo lo honrada que se puede esperar de unos señores que no venimos a ocuparnos de estas cosas más que por amor al deporte, no nos cerraremos en nuestra casa, sordo a las palabras que, los de afuera puedan manifestarnos al oído.

Deseo, ante todo, que toda la familia futbolística se una, bien pronto en un apretado abrazo, pero esto no quiere decir, oigánlo bien, para que así puedan repetirlo, que nos preocupe ni poco ni mucho la actuación de los que siguiendo otro derrotero continúan una labor que no calificaremos ni bien, ni mal.

Si algún grupo hace algo bueno, trataremos de mejorarlo y así la afición resultará beneficiada y por ende, el sport también.

...Mucho amigos y no pocos conocidos, al saber nuestro nombramiento, se nos han acercado manifestándonos que nos habían metido en un gran berengenal.

Si hubiera creído esas palabras, no hubiese acudido a tomar posesión de mi cargo.

Esos comentarios en contra es lo que me hace cada vez más, tomar con mayor impulso, fe y entusiasmos, las riendas de la Federación Nacional.

Somos emprendedores naturales, lo que somos no se lo debemos a nadie más que a nuestros muy personalísimos esfuerzos así que por que vamos a pensar que un obstáculo inmenso se opone a nuestros buenos deseos.

Por que vamos a figurarnos que la afición no nos respaldará si hacemos una obra digna de ello:

Cuando jóvenes fuimos campeones de Cuba en el evento de salto de bostáculos y nuestros triunfos nos hicieron aprender que la vida no era más que un obstáculo más o menos alto y que cada vez que necesitásemos de algo tendríamos que vencerlo.

Ese pensamiento fijo ha guiado siempre nuestra conducta y ahora no podemos, ni haremos caso omiso de lo que nos brindó aplausos en nuestras mocedades.

Trataré de llevar a cabo una labor beneficiosa para el deporte en todos sentidos y puedo asegurarles que tan pronto como note mi fracaso seré el primero que reuniendo a los señores delegados que han hecho el honor de nombrarme, les manifestaré que busquen un sustituto. Todo menos que pueda tachársenos alguna vez de deficiente.

...Hace algunos meses, acudió a la redacción de "Heraldo de Cuba", un grupo de personalidades de foot ball, invitados por el que os habla para arreglar un anterior problema que amenazaba con arruinar el deporte. De la entrevista aquella se logró algo en firme.

Luchábamos todos entonces porque los clubs pudieran gozar de la libertad de jugar en el campo que así más lo deseaen, y entonces el grupo que por ello luchaba triunfó.

Se ha tachado a la Federación Nacional de Foot Ball Ass. de Cuba de querer celebrar todos los matches, lo mismo amistosos que de campeonatos en el Campo Armada, y debo decirles que quienes así hablan lo hacen porque les da su celebérrima gana, pues en el Reglamento de la Federación Nacional se estatuye todo lo contrario o séase que los clubs podrán jugar en el campo que más crean ellos conviene a sus intereses. Además, tan pronto como nos afiliemos a la F. I. F. A., está lo exigirá.

Les doy a todos las más expresivas gracias por haber tenido la paciencia de escuchar estas palabras mías y para terminar les aseguro a todos los presentes quienes pueden así comunicárselos a todos sus amigos que el actual presidente de la Federación Nacional de Foot Ball Ass. de Cuba ocupa su puesto sin prejuicio para nadie, guiado de la mejor buena voluntad y que contando con el favor de los fanáticos comenzará a actuar.

Ustedes queridos oyentes serán los que, dentro de algunos meses, juzgarán si los aplausos que me dedican al nombrarme el señor Rafael Armada fueron perdidos o no en el vacío.

Al terminar el señor Font fué muy aplaudido y felicitado por los presentes.

Luego se brindó con sidra por el auge del deporte y por los éxitos de la Federación Nacional de Foot Ball Asociation.

LOS MARQUESES DEL VEDADO TENNIS VENCIERON AL CLUB FERROVIARIO CON ANOTACION DE 7x5

Después de propinarles ocho escones, el pitcher Rocamora flaqueó y tuvo que ser relevado.—Los Pulgarcitos anotaron cinco carreras en el noveno.—Jorge Consuegra realizó la cogida más sensacional de la season.—Y bateó con mucha oportunidad.—Gallardo dió tres hits

Una inesperada debilidad del pitcher Héctor Rocamora, estuvo a punto de producir una hecatombe en el segundo juego del doble header celebrado ayer en Marqueses Field, que ganaron los azules con score de siete por cinco.

El joven lanzador del Vedado Tennis había pitcheado magistralmente los ocho primeros innings. Sus curvas habían roto con matemática precisión en las esquinas del home plate, y como resultado, había propinado un hermoso collar de ocho argollas a los Pulgarcitos del Club Ferroviario, que a duras penas habían logrado cuatro hits.

Al iniciarse el noveno acto, todo parecía indicar que Rocamora terminaría el día basebolero, anotándose su segundo "shutout" de la season. Los players del Ferroviario estaban completamente dominados, y por otra parte, el campo azul estaba en gran forma, esperando pacientemente el desarrollo de los acontecimientos para terminar felizmente el game, o para salvarlo en caso de que él confiadamente se metiera en el hoyo. Pero Rocamora no les dió oportunidad para ello, y al ocupar el box perdió completamente la noción de donde estaba situado el home plate, permitiendo ciertas libertades a los boys de Mr. Webster, que estuvieron a punto de costarle el desafío.

Casas primer pulgarcito que fué a la tribuna en esa última entrada, bateó por Coliazo, y con un conteo de tres bolas y un strike, dió un hit de oro al center field. Freire recibió un dead ball, y R. González le siguió con una base por bolas, llenándose las lunetas sin outs en el score. Pedro Pérez recibió otra caricia como la de Freire, y Cassa caminó descansadamente desde tercera a home, anotando la carrera que salvaba la lechada. Rocamora mismo pidió la sustitución, y Vázquez sin haber practicado mucho, con el brazo frío, se hizo cargo del box.

García le tiró a la primera bola y produjo un foul fly al catcher, que el sustituto de Alfredo Consuegra capturó después de mil maromas. Instantes después, Vázquez, lanzó un chucazo, que el scorer oficial consideró pass ball del catcher, y Freire y González anotaron, mientras Pérez llegaba a tercera. Marin recibió la base por bolas. Flores disparó un lindísimo batazo por el left, un verdadero hit, pero el fenómeno del campo corto se enredó con la bola, cuando ya Alfonsito la había dado por incogible, y mató al discutido player de los Pulgarcitos, con un excelente tiro a la inicial. Pérez anotó y Marin llegó hasta segunda.

Poco despues, Quintero aprovechó una recta y disparó un single al left, que Alfonsito trató de fildear desesperadamente, y Marin anotó la quinta carrera del innig. Quintero robó segunda. Fojo recibió la base. Y luego Quintero se robó la tercera, poniendo la situación un poco comprometida. La carrera del empate estaba en primera y Casas, un buen hitter en los momentos oportunos, estaba en el uso de la palabra, por segunda vez en el inning, pero el modesto lanzador no pudo repetir su hazaña anterior, y forzó a Fojo en segunda, de Consuegra a Gómez Calvo, terminando así un juego que siempre lució fácil para los Marqueses.

Rocamora pitcheó brillantemente durante los ocho primeros innings, pero al parecer, el fuerte calor que reinaba lo agotó, contribuyendo también a su caída el cansancio que se apoderó de él por el esfuerzo que hizo al tratar de blanquear a sus contrarios. Hasta el octavo innig nadie le había llegado a tercera y solo cuatro players habían bateado de hit. Sus bolas habían anestesiado completamente a los hitters ferrocarrileros, al extremo de que cinco de ellos habían abanicado la brisa de manera gentil.

Vázquez hizo un bonito esfuerzo para impedir el empate. No se había calentado el brazo cuando lo llamaron para sustituir a Rocamora, y pitcheó con mucho corazón, a pesar de que la situación era verdaderamente comprometida. En sus primeros lanzamientos se notó que no había localizado el home plate, pero después se arregló, y ayudado por la brilantísima cogida que hizo Palítico en el rolling de Flores, logró salir del atolladero, matando el inning con ventaja para su team.

Mientras el Ferroviario era dominado por Rocamora en los primeros innings, los Marqueses supieron aprovechar muy bien las distintas oportunidades que se le presentaron y anotaron siete carreras que después les sirvieron para decidir el game.

En los dos primeros innings fueron contenidos por Collazo, un joven recluta de los Pulgarcitos, pero en el tercero dieron la voz de alarma y anotaron dos carreras al combinar tres hits, uno de ellos bateado al cuadro, y un error.

Seigle, inició los fuegos artificiales con un single por el jardin central, y al observar que el defensor de ese campo se entretenía en hacer juegos malabares con la pelota, llegó hasta segunda. Alfonsito se sacrificó de pitcher a primera, poniéndolo en tercera, desde donde anotó al batear Calvito un hit de línea por encima del short. Un batazo que pudo haber sido una línea fácil de fildear si el short stop ferroviario no hubiese jugado tan pegado al home plate, cuando recibió la orden de cerrar el cuadro.

Gómez Calvo murió en fly al pitcher, pero Calvito se robó la segunda, y anotó cuando Freire tiró alto a primera al fildear el rolling lento de Chichio Bruzón. Esta jugada fué considerada hit por el scorer.

Dos más cayeron en el sexto, después de dos outs, por hit al right del pitcher Rocamora y home run de "Karinga" Seigle, que metió la bola debajo del "pole" situado en el right field del terreno azul. Un batazo formidable que fué confeccionado con un conteo de dos bolas y un strike.

Y tres más cristalizaron en el séptimo, por una bonita combinación de hits en la que resultaron hábiles empujadores Palítico Consuegra y el inicialista Gallardo.

Calvito fué el primer hombre al bate en esa entrada y recibió la base por bolas. Momentos después se robó la segunda. Gómez Calvo fué out en paloma al left field. Bruzón bateó un hit al cuadro, y al tirar mal el short stop a primera, Calvito llegó a tercera y Bruzón a la intermedia. Un single de Jorge Consuegra empujó a home, y Bruzón le siguió los pasos cuando Flores hizo juegos malabares con la bola.

En el tiro de Flores a home, sin tiempo para sacar a nadie, pues Bruzón estaba perfectamente en su casa cuando la tirada llegó al plate, Palítico se corrió hasta segunda y desde allí anotó cuando Gallardo disparó un hit de cañonazo al right field.

El match fué bastante interesante, y en él se registraron algunas jugadas que provocaron el aplauso de los aficionados. Alfonsito realizó dos buenas cobidas en tercera. Calvito y Quintero estuvieron muy felices en el outfield, y Jorge Consuegra logró una prolongada ovación de todos los que presenciaban el encuentro cuando convirtió en out un batazo de hit del second baseman del Ferrovirio, en el cuarto inning.

Con esa jugada Palítico demostró que es el mejor infielder que pisa hoy en día un diamante amateur. R. González produjo un roller durísimo, entre tercera y short, que Alfonsito dejó pasar, considerándolo hit, pero Palítico le fajó a la bola, la aceptó de lado, cuando parecía destinada a extenderse en consideraciones por el left, y realizó una brillantísima tirada a la inicial que mató al corredor a dos pies de la base. He visto muy buenas cogidas en base ball desde que tengo uso de razón, pero ésta de Consuegra se grabará en mi mente como una de las mejores, y la considero la más notable de la presente temporada.

GALI.

El score:

FERROVIARIO

	V.	C.	H.	O.	A.	E.
Freire, 3b	3	1	0	2	3	0
González, 2b	2	1	0	2	2	0
Pérez, c	2	1	0	4	0	0
García, cf	4	0	1	2	0	1
Marín, ss	4	1	1	0	2	1
Flores, lf	4	0	0	2	2	0
Quintero, rf	4	0	2	2	0	0
Zayas, 1b	2	0	0	9	0	0
Collazo, p	2	0	0	1	3	0
Fojo, 1b	1	0	0	0	0	0
Casas, x	2	1	1	0	0	0
Totales	30	5	5	24	10	2

V. T. C.

	V.	C.	H.	O.	A.	E.
Seiglie, rf	4	2	2	0	0	0
Alfonso, 3b	3	0	0	3	3	1
Calos, cf	2	2	1	2	0	0
Gómez, 2b	4	0	0	6	2	0
Bruzón, lf	4	1	2

SOCIEDADES ESPAÑOLAS

YERMES Y TAMEZA EN UN ALMUERZO Y MATINEE, AYER

Bajo el abuelo "Mamoncillo" celebraron un hermoso y brillante festival

Buena suerte. Muy de mañana tomaron el tren en Zanja; llegaron a Puentes Grandes; allí tomaron los crujientes fotingos, los charolados autos y las guaguas elefantes, y sin pedir permiso a nadie, se colaron, alegres y entusiastas en La Tropical, siempre acogedora, generosa y obsequiosa.

Allí, bajo el abuelo "Mamoncillo", levantaron su tienda y desplegaron a los aires de la alegría las banderas y pendones de Ternes y de Tauneria. Y allí celebraron una gran jira galana, elegante, culta y fraternal.

Que comenzó con un gran banquete de excelente menú, que discurrió entre la alegría de todos los comensales. La Directiva en pleno asistió a tan magna fiesta; el Presidente, Aurelio Fernández Rodríguez; el vice Juan Fernández; el Secretario, Manuel Luaser; el vice, José San Pedro Castro; el Tesorero, Manuel González; el vice, Ramiro Fernández; los vocales Balbino Fernández, José Nieto, José Alvarez, Detimio Fernández, Manuel Alvarez, Leopoldo Fidalgo, Dionisio García, Valeriano García, Manuel Fernández, Paulino García, Nicanor Rodríguez, Juan García, José Fidalgo, Adolfo Fernández, Bonifacio Alvarez, Manuel Barbón, Rodrigo Fidalgo, Manuel A. García y Antonio Rodríguez.

Entre los que se destacaban arrogantes, graciosas, bellísimas, estas damas y damitas, encanto de la bella y brillante fiesta.

Señoritas y señoras: Juana Ferrera de Carratalá; Margarita Carratalá; María Bosch; Lucía Bosch; Ella Alvarez; María Alvarez; Elena Pedarios de Monteagudo; María Pedarios; Amparo Díez; Aurora Ansúa; Margot Ansúa; Concepción Fernández de Fernández; María Pérez; Hortensia García; Eduviges García de Fernández; Amalia González de Díaz; Leocadia Mayo de Fernández; María Mayo de Nieto; Rosa Miguel de Barbat; Francisca García; Francisca Estarás de García; María Estarás de Fernández; Alfonsina Sánchez de Alvareda; Concepción Fernández; Carmen Río; María Ravelo; Francisca Sauso, Josefa Estrada de Villena y muchas más.

Y aunque dice el viejo refrán que comida hecha y reunión deshecha, nada de eso. Los bravos y bien queridos asturianos de Tamieza y de Yermes, después del gran banquete organizaron una gran matinee, un gran baile, corona triunfal de su admirable festejo; baile animado y elegante que se prolongó hasta el atardecer; tarde que culminó en un doroso desfile, y en otro gran triunfo de los de la Comisión organizadora.

—¡Asturianos tenían que ser!

Sea enhorabuena.

SAN GUILLERMO EN EL CENTRO BALEAR

Celebran hoy su fecha onomástica con motivo de la festividad de San Guillermo, muy estimados amigos nuestros pertenecientes al querido Centro Balear.

Son ellos los señores Guillermo Alemany, Presidente de la Sección de Propaganda; Guillermo Pons Fábregas, Presidente de la Sec. de Recreo y Orden; Guillermo Ignacio Simó, expresidente social; Guillermo Gomila Oliver, vocal de la Sección de Fomento; Guillermo Cifre Perera y Guillermo Ramón Sabater, vocales de la Sección de Auxilios Mutuos.

Para todos nuestra felicitación sincera.

The
FIRST NATIONAL
BANK of BOSTON
Fundado en 1784
Capital y Reserva $50,000,000

Cuando usted va de viaje y lleva una de nuestras
Cartas de Crédito para Viajeros,
significa tener fondos a su disposición en 21,000 Bancos a través del mundo entero

Oficina Principal:
Aguiar esquina a Lamparilla
Sucursales:
Avenida de Italia 140 — Máximo Gómez 267

MOVIMIENTO DE ENFERMOS HABIDO AYER HASTA LAS CUATRO DE LA TARDE, EN LAS QUINTAS DE SALUD

La Purísima Concepción de la Asociación de Dependientes.

Ingresaron: Castor García Abelaira; Miguel Jiménez Pérez; Silvestre Jaime Viera Cruz; Jesús González Robeiras; Manuel Arias Folgado; Manuel Gómez Pérez; Juan Bonet Serra; José Martí Fabreas; Arcadio Velazquez Miranda; Miguel Martínez Benito; Antonio Suárez Pérez; Jesús Espino Alfonso, Pedro García Ruiz; Antonio Martínez Flores; Octavio Baeza; Juan Arteaga Cire; José González Campos; Mario Brau Rosas, Federico Perea Rodríguez.

Salieron de alta:— Eugenio Pellón Cano; José Díez González; Juan Flores Moreno; Eladio Marquez del Pino; Francisco Salas Raimundo; Manuel Latorre Revilla; Felipe Becerra Iglesias; Juan Vicente González; Antonio Doval Gil; José Jacinto Abreu García; Juan Bonet Serra; Joaquín Fallés Gutiérrez; Arturo Rodríguez Méndez; Jaime Soler González; José María Albisuri Bilbao; Eduardo Correa Mora; Ventura Alfonso Torre; Manuel Millán Corneiro; Arcadio Velazquez Miranda.

Falleció: Luis Díaz Pacheco.

La Benéfica del Muy Ilustre Centro Gallego

Ingresaron: Eduardo Sierra Penabad, José Pain Seida Rodríguez; José María Carredeguas Saavedra; Ovidio Penedo Iat; Daniel Fernández Saavedra; Ignacio Pedre Balseiro; José María Robustiano Aneiro; José Castro Correa; Enrique Lamigueiro Martínez; Juan López Rodríguez; Balbino Bustos Pérez; Amador Pereira Arias; José María Rodríguez Naceiras; Bernardo Naceiras Paz; Domingo Rey Neira; Ramón Otero Calveiro; Rafael Refojos Iglesias; Manuel García Ramos; Modesto González Salgado; Lisardo Alfonso López Elzmil; Benigno González; Jesús Silva Alonso; Juan López Cruz, José Picayo Rodríguez, Manuel Guzmán Quinas.

Salieron de alta:— José González García, María García García; Antonio Martínez Maseda Ignacio Rodríguez Rodrguez; José Rojo Forjan; Manuel Laguardia Guzmán; Ramón Fernández Vila; Serafín Abella; José Pernas Carballeiras; Generoso Franco Vazquez; Manuel Amado París; Ramón Fernández Hernando; Enrique Penabad Fernández; Manuel García López; Ramiro Villar Neira; Luis Prieo Alvarez; Carlos Sanz Dranguet; Esteban Rey Pose; Manuel Cendan Brenlla; Eugenio Pita Vázquez; Belarmino Pato Fidalgo; Juan Antonio Regueira Rodríguez; José Posuo Vieites; Eliseo Paz gusto, Diaz Fernández.

Nuestra señora de la Candelaria de la Asociación Canaria.

Ingresaron: Antonio Herrera Navarro; Florencio Febles.

Salieron de alta: Daniel Mutis, Andrés Díaz José Socas, Santiago Sánchez Francisco León Acosta; Blas Rodríguez y Gabriel Rodríguez.

Sanatorio del Centro Castellano.

Ingresaron: Isabel Robles.

Salieron de alta.— Ambrosio Ramos; Paula Lázaro; Valentín González y Santos Paulo.

La Balear del Centro Balear.

Ingresaron: Josefa Izquierdo Martín; Andrea Castro Núñez.

Salieron de alta:— Julia Casteleiro Martínez; Ana del Valle del Valle; Berta Grau viuda de Montes; Concepción Pereira Castaño; Pilar García Vidal; Aida; Esher Linares; Aurora Novoa Guitian; Catalina Cardona Portas; Amparo Romero Alvarez; María Fernández Pérezá; Ofelia Lobo; Maeto Calbet Iglesias; Gumersindo Gómez Amado.

Concepción Arenal de Hijas de Galicia.

Ingresaron:— María Alvarez; Elena López; Dolores García; Matilde Mena; Cicenta Expósito; Amparo Castaño; María Manuela Hermida; Vicenta Pérez; Asunción Fernándeze, Carmen González; María Méndez; Concepción Lorenzo.

Salieron de alta: Carmen Seigade; Etelvina Méndez; Teresa Alipio, Amable Fernández; Apolonia Bordon y María López.

UNA REPRODUCCION EXACTA DE LA VIRGEN DE LA CARIDAD DEL COBRE EN EL PABELLON CUBANO DE SEVILLA

Los autores cubanos de obras literarias o musicales, de todas clases son invitados para que envíen algunos ejemplares con destino a la Biblioteca.—Noticias de la Exposición

El patio criollo que se construirá en el centro del Pabellón Provisional, contiguo al Palacio permanente cubano en la Exposición Ibero-Americana de Sevilla, será colocada una reproducción exacta de la Virgen de la Caridad del Cobre, Patrona de Cuba, que se venera en el Santuario de El Cobre, en la provincia de Oriente.

Se construirá en una de las paredes una preciosa hornacina típica donde será colocada la reproducción de la Patrona de Cuba, precisamente en un marco que tendrá el más puro sabor típico.

Las obras de autores cubanos. — Los comisionados oficiales de Cuba a la Exposición de Sevilla invitan a todos los autores cubanos de obras literarias o musicales, de todas clases, para que envíen algunos ejemplares de las mismas con destino a dotar debidamente la Biblioteca que tendrá el Pabellón así como el Salón del Libro, una de las más interesantes exhibiciones de nuestra contribución.

El Salón del Libro y el de la Prensa Nacional ocuparán departamentos principales del Pabellón, cerca de las oficinas de Información y Propaganda, que realizará una activa labor durante el tiempo que permanezca abierto el concurso. Tanto los cubanos como los extranjeros que necesiten alguna información relacionada con nuestro país serán debidamente atendidos en las oficinas de Propaganda e Información, donde se facilitará cuantos datos les sean precisos.

Exposición del Libro. — El Gobierno de España prepara con gran interés la Exposición del Libro. En un informe enviado por el Cónsul de Cuba en Sevilla a la Secretaría de Estado se dice sobre este asunto lo siguiente:

Definitivamente ha quedado instalada esta Sección en el Museo artístico anexo a la torre Sur de la Plaza de España.

La planta de honor se halla decorada con un zócalo de dos metros de altura, de damasco color oro viejo, coronado por una repisa que sostiene vaciados de lápidas, cartularios, gráficos y mapas que se refieren a la evolución de la escritura de la imprenta, etc., etc.

Alrededor de la planta de honor y a una altura de 6 metros figura un friso decorativo pintado al temple en que paralelamente al contenido de las vitrinas, se desarrollan motivos relacionados con la escritura, como caracteres y cerámica ibérica, alfabetos mozarabes de los siglos IX al XI, jeroglíficos mejicanos, miniaturas de las cantigas de Alfonso X, modelos de escrituras hebreas y árabe y otros de los siglos XIV al XVII.

La planta principal será destinada a Feria del Libro y a la Exposición de Artes Gráficas.

Será instalado un Salón de Lectura y Biblioteca en uno de los salones situados en la planta baja, a la entrada del Palacio central de la Plaza de España.

Suscríbase al Diario de la Marina

EL DEPORTIVO TENERIFE EN LAS PIEDRAS

Celebró ayer una jocunda romería y una primorosa verbena con nutrida concurrencia

Y los gallardos triunfadores del Club Deportivo Tenerife organizaron su fiesta, que oportunamente anunciamos, y ayer la celebraron obteniendo uno de los éxitos más grandes que hasta la fecha ha tenido tan brillante organización deportiva.

A las nueve salió la gran cabalgata del Club, Ayesterán y Tulipán; recorrió jubilosa y entre los aplausos de las gentes todas las calles del itinerario; pasó por Luyanó; llegó al Lucero y con arrogancia soberana la caravana, ruidosa y entusiasta, hizo alto a la puerta de los jardines de la preciosa finca Las Piedras, de San Francisco.

En los autos, carrozas y coches, marchaban los siguientes señores:

Los de la Junta de gobierno y Comisión de Festejos del Club Deportivo Tenerife: Presidente, Ing. Manuel G. Guanche; Vice 1º, Domingo Febles; Vice 2º, José R. Guanche; Secretario, Ernesto Cabrera; Vice, Miguel Maffiota; Tesorero, Alfredo Jiménez; Vice, Andrés Jiménez; los cuatro presidentes de las cuatro Secciones, señores Arturo Zamorano, Juan Alonso, Arturo Jiménez González y Agustín G. Guanche; los demás miembros de la Directiva señores Adolfo Gutiérrez, Francisco Rezano, Joaquín Caberra, Agustín González, Juan Cabrera, José Darias, Francisco Ulloa, Domingo Viñas y Alfonso Díaz de Armas y muchos asociados.

Gentilmente acompañados del Comité de Damas del "Club Deportivo Tenerife", formado por las señoras y señoritas siguientes: Presidenta, señora Alfonsa Olea; Vice, señorita Teodora Requejo; Tesorera, señorita Encarnación Zamorano; Vice, María Oliva. Vocales: señorita Josefina Ruibal, Marta Oliva, Blanca Toiras, Margarita Dalmedo, Magdalena Oliva, Carmen González, Matilde Oliva, Teresa Castillo, María González, Mercedes Rodríguez, Adela Pérez, Teresa Pérez, María Gallego, señoras María Pinto de Zamorano, Carmen Núñez de González, Mercedes Oliva, Consuelo Mariscal, Emilia Mariscal, Matilde Calvo, Celia Calvo, América González.

Señoras y señoritas que han confeccionado y regalado las preciosas cintas para el Torneo: señora Monserrat Oliva de Vilaró; señoritas Amada Pérez, María Oliva, Matilde Calvo, Encarnación Zamosano, han regalado cintas pintadas; señoritas Carmen Sierra, Blanca Toirac, Celia Calvo y Esperanza Mariscal, las han regalado bordadas.

Y los jardines aparecieron graciosamente engalanados con banderas, gallardetes y en la gracia plena de sus flores, de sus arboledas, de sus camperas primorosas y de sus gentiles kioskos; los de la caravana fueron recibidos así entre entusiastas aclamaciones. Y a lo alto se elevaron los globos tripulados por los encantadores muñecos Mauricio y Belisario, que se elevaban al Cielo encantados de la vida. Adios Mauricio... Adios Belisario...

Poco más tarde empezaba en los jardines la romería más romera, más jocunda y más juncal de todo el año, por la obra y la gracia de los gentiles triunfadores del Club Deportivo Tenerife que por capitán tienen a nuestro querido amigo Manuel G. Guanche. Se celebraron torneos interesantes de cintas. Concurso de Baile y de cantos típicos.

Los tocadores de guitarras y bandurrias; se oyeron dulces y amorosas las "Isas" Folias, Seguidillas y Saltonas; siendo ruidosamente aplaudidos los triunfadores; en corros, sobre las camperas, en los kioscos y glorietas se banqueteaban, se merendaba y todo era encanto en la romería bellamente criolla, española y canaria; una alegría intensa palpitaba en todos los corazones; y esto duró todas las horas de la tarde para triunfo de sus organizadores. Miles y miles de romeros fraternizaban en la fiesta.

Aquello no acabó con las primeras sombras de la noche; aquello continuó; pues la luz hizo su explosión y bajo los palios multicolores de millones de bombillos la jocunda y juncal romería se trocó en alegre y graciosa verbena, primorosa y encantadora. Continuaba la alegría entonando su himno y los del Club Deportivo coronando su gran triunfo.

A las nueve se rompieron las piñatas en las cuales se desprendió una lluvia de flores, de confetti y de obsequios delicadísimos que el público agradeció con ruidosas ovaciones.

A las diez nos retirábamos de la finca Las Piedras. La verbena continuaba en su período, más álgido y verbenero. Vaya, pues, un abrazo a los deportistas triunfadores por su fiesta, que fué galana, elegante y entusiasta.

Sea enhorabuena.

OFTALMO GOTAS
POR SU COMPOSICION ES EL OFTALMO GOTAS BOSQUE UN POBREOTO ANTISEPTICO Y VASO CONSTRICTOR EN LAS VARIAS AFECCIONES DE LOS OJOS DONDE ESTA INDICADO SU FORMULA. HACE CESAR LA INFLAMACION, DISCONGESTIO, DOLOR. CONSERVA LOS OJOS LIMPIOS Y BRILLANTES. INSISTASE EN 3 GOTAS TRES VECES AL DIA
LABORATORIO DR. A. C. BOSQUE
TEJADILLO 36 HABANA

LAS ASOCIACIONES DE HACENDADOS, COLONOS E INDUSTRIA AZUCARERA, LABORAN POR EL "DIA DE LA CAÑA"

Para cooperar en esta feliz idea del gobernador habanero marchan unidas.—Infinidad de adhesiones se han recibido. Texto íntegro de una hermosa circular

La iniciativa que tan felizmente concibiera nuestro criollísimo Gobernador don Antonio Ruiz, ha despertado un interés inusitado, el que crece a medida que pasan los días.

Infinidad de adhesiones se han recibido ultimamente en el Gobierno de la Provincia; muchísimas otras comunicaciones han sido dirigidas al señor Gobernador inquiriendo sobre la clase de conmemoración que deberá celebrarse. Sobre éste particular, hemos sido informados que nada hay resuelto. "El Gobernador— nos dijo nuestro informante— tiene un plan, el cual, lo estudia y medita detenidamente en la actualidad. Ese plan, lo presentará en la Asamblea que deberá celebrarse, a fin de que se estudien los planes que en ella se presenten. El que resulte por los concurrentes aprobado, será puesto en la práctica sin pérdida de tiempo; porque el señor Gobernador está muy interesado en que el "Día de la Caña" se celebre, sea cual fuere el plan aprobado por la Asamblea".

No obstante el crecido número de adhesiones recibidas, se ha registrado el caso único en nuestra historia, de que tres instituciones, que por naturaleza se encuentran siempre frente una de otras, vayan unidas en esta ocasión, a recabar la adhesión de todas las fuerzas vivas del País, al proyecto del señor Ruiz.

En efecto, las asociaciones nacionales de Hacendados, Colonos e Industria Azucarera, han dirigido una circular cuyo texto íntegro nos complacemos en transcribir a continuación:

COMISION GESTORA PRO "DIA DE LA CAÑA"

La Habana, Junio 23 de 1928.

Señor:

El Gobernador Provincial de la Habana, señor Antonio Ruiz y Alvarez, ha lanzado, por medio de una Alocución, la feliz iniciativa de instaurar en Cuba, el "Día de la Caña", como tributo de gratitud a ese fruto de nuestra tierra, al que debemos los principales progresos de nuestra República.

Las asociaciones que suscriben, al igual que gran número de otros organismos y particulares, han aplaudido la iniciativa del señor Ruiz, adhiriéndose a ella en la forma más entusiasta, ya que al llevar a la práctica tal iniciativa, pagaremos esa deuda de gratitud para nuestro gramíneo fruto.

Nosotros, por este medio, invitamos a todas las fuerzas vivas de nuestro País, para que se adhieran a esa patriótica iniciativa de honrar al fruto que nos dá nombre y prestigio en el mundo entero.

Esperamos pues su adhesión, la cual podrá usted dirigir bien a nosotros, bien al señor Antonio Ruiz, Gobernador de la Provincia de la Habana, directamente.

De usted, muy atentamente,

ASOCIACION NACIONAL DE HACENDADOS
Presidente,
Rafael Sánchez Aballí.

ASOCIACION NACIONAL DE COLONOS
Presidente,
José Hill.

ASOCIACION NACIONAL DE LA INDUSTRIA AZUCARERA
Presidente,
José M. Laguillo.

MIL PAREJAS EN LA VERBENA DE LOS ARENALESES

Música buena, alegría, hermosas mujeres y toda clase de atractivos habrá en Miramar

En los espaciosos salones del Hotel Miramar (Prado y Malecón) se llevará a efecto la celebración de una gran Verbena, la cual organiza la entusiasta y simpática Sociedad Concepción Arenal.

Debido a las grandes reformas que se están practicando en los referidos salones, suponemos que podrán disfrutar de la fiesta cómodamente unas mil parejas.

Los organizadores de esta fiesta se disponen a presentar el salón adornado en tal forma, que es de concebir que las damas y los caballeros que se proponen asistir a la tradicional "Verbena Arenalesa", conceptúan que mientras se celebra la fiesta se encuentran en Sevilla conociendo que en este festival no faltarán, flores, banderas, vistosidades resaltantes, buena música y alegría, a cuyas atracciones acompaña originales concursos, en los que podrán competir los grupos, barrios, comparsas y trajes de distintas clases y formas.

Sabemos que existen dos o tres grupos, que pretenden dar la sorpresa el día de la fiesta, a pesar de la absoluta reserva que interiormente notamos.

En síntesis, el solo anuncio de una fiesta bailable arenalesa, pone en perpetuo jaque a la juventud bailadora, ello se debe sencillamente al ambiente familiar que se respira en los festivales arenaleses, que les permite a todos los concurrentes disfrutar de una fiesta que, una palabra resulta un acontecimiento, en el cual todos logran divertirse dentro de la mayor alegría.

CONTRA LOS BARROS

Todas las personas que sufrían constantemente de barros, a tal punto que bien se les podía aplicar lo de "tener la cara como un empedrado" han experimentado inmensa sorpresa al verse el rostro libre de las molestias y chocantes erupciones, sin haberse aplicado remedio alguno especial. Y no teniendo otra cosa a que atribuir tan inesperado hecho, afirman rotundamente que ello sólo se debe a tomar después de cada comida una cucharadita de Salvitae como digestivo.

LA LEGISLACION NUEVA DE LA SOC "ESP. INTEGRAL"

Gran número de procuradores constituirá la asamblea deliberativa. — Nuevos socios

Hasta las altas horas de la noche llevan reunidos los elementos que laboran en la constitución del nuevo Reglamento de "España Integral", modernísimo ha de ser su gobierno, democrático y nuevo, algo original en gobierno de sociedades.

Podemos anticipar que lo más llamativo a de ser la constitución de la **Asamblea Deliberativa**, constituida por gran número de **Procuradores**, nombre que llevarán los que integren el futuro organismo de la patriótica Asociación.

Por cada 25 asociados se nombrará un Procurador a la Asamblea, también por cada 25 asociadas se elegirá una para el puesto en la Asamblea.

Para ejercer el cargo de Presidente de la Asamblea es preciso poseer un título Académico.

Habrá al año varias sesiones, los Presidentes de Secciones serán asambleistas natos, y cada sección llevará dos asambleistas que serán los ponentes para defender y apoyar los proyectos de cada sección.

Constará el Directorio que así se llamará a la Directiva de 15 Secciones, todas ellas con nombres nuevos y finalidades hermosísimas.

Otro día daremos a conocer sus fines.

El doctor Francisco Almodovar, el señor Francisco Vega Núñez y el señor Canoura, dedican horas al día para confeccionar la nueva carta fundamental de "España Integral" que ha de ser algo llamativo por su organización.

LA COMISION DE GLOSA

Ayer, domingo, tomó posesión esa Comisión, que recientemente nombró la Junta General, la integran los señores Francisco Admodovar, Ramón Marín y Saturnino Martínez, asociados competentísimos para ese cargo.

Les dió posesión el Presidente General, certificando el Secretario.

MAÑANA, OPINION DE "ESPAÑA INTEGRAL", SRTAS. VAZQUEZ

Mañana tendremos el honor de conocer la opinión acerca de "España Integral" de las hermanitas señoritas Eladia y Gloria Vázquez, asociadas antiguas de "España Integral". Lean mañana la opinión simpática de esas agraciadas jóvenes.

MAS SOCIOS

En el día de ayer se anotaron en las filas de "España Integral", 12 nuevos asociados, he aquí sus nombres:

Señores: Jesús Miragalla, José Louras, Andrés Mella, Vicente Sánchez, José García Fernández, Jesús Rey, José González García, Pegerto Sánchez y Sánchez, Francisco Pérez, José Vázquez Fernández; señoritas: Aurora González Delgado y Angélica Rodríguez.

Total anotados ayer espontáneamente: 12 nuevos socios a quienes saludamos por su ingreso en la patriótica Asociación.

ACTOS PARA HOY

JUVENTUD ASTURIANA. —Junta general de elecciones parciales, a las 8 y media p. meridiano.

LEGIONARIOS ASTURES. —Junta directiva ordinaria, en Amistad número 97, altos, esquina a Dragones.

UNION LUCENSE. — Junta general, en el Centro Gallego, a las 8 y 30 p. m.

ACUERDOS DE LOS GIJONESES SOBRE LA QUINTA FERIA

La directiva del Club Gijonés de la Habana trató de interesantes particulares en reciente sesión

Bajo la presidencia del señor Francisco Venta auxiliado por los señores Vegas Quirós vicepresidente segundo, Fano y Venta, tesorero y secretario y buen número de señores vocales, celebraron los gijoneses su Junta Directiva reglamentaria.

Abierta la sesión diose lectura al acta de la anterior que fué aprobada, aprobándose igualmente el balance de caja presentado por el señor tesorero.

Seguidamente dase cuenta por secretaría de la correspondencia cursada.

Pásase a tratar de la fiesta de Begoña y el señor Fano pide que a la Comisión de Fiestas se le concedan amplias facultades en este asunto, con el fin de que la citada Comisión pueda sin interrupción llevar a feliz término la misión a ella encomendada, y que promete, a juzgar por los informes presentados a la directiva, que la jira que los playos celebrarán este año en honor de su patrona, Nuestra Señora de Begoña, dejará gratos recuerdos entre la concurrencia.

Con amplitud de detalles tratose de la V. Feria de Muestras Asturiana y Exposición Agro-Pecuaria que se celebrará en Gijón del 10 al 25 del próximo mes de Agosto, a la cual todos los asturianos estamos obligados a prestar nuestro apoyo moral y material. De la importancia que no solo para Gijón y la región asturiana sino para España, tienen estos certámenes que anualmente celebra la industriosa villa gijonesa, da una ligera idea el hecho de que el Gobiero español acabe de subvencionar esta Feria con la suma de 30.000 pesetas, cantidad con que contribuye a los cuantiosos gastos que la misma origina. A este certamen del que Asturias ha de recibir grandes beneficios, también contribuyen económicamente todos los ayuntamientos asturianos y la Diputación Provincial. Es posible que sobre lo que estas Ferias de Muestras representan, nos de una conferencia el señor Bedriñana, gijonés de nuevo cuño.

Se acuerda enviar por secretaría atenta solicitud al señor Presidente General del Centro Asturiano para que en la CASONA, el lugar más apropiado para que los de casa y los de fuera, (turistas) sepan de las cosas de Asturias se coloque, en sitio donde pueda ser visto y apreciado, el Cartel-Anuncio de la V. Feria de Muestras Asturiana y Exposición Agro-Pecuaria. Así, cuando el turista llegue al gran puerto del Meusel se dará cuenta de que no es el puertecito de pescadores situado en el Mediterráneo, de que hablaba un periódico italiano con motivo del reciente partido de foot ball entre España e Italia celebrado en el Molinón, y que Asturias merece igualmente no se la elimine de ningún mapa turístico y caprichoso como no ha mucho tuvo ocasión de demostrar el gran periodista español Don Dionisio Pérez, desde las columnas del periódico El País.

Igualmente se acuerda, que a la excursión a Cárdenas organizada por la Sección de Propaganda del Centro Asturiano de la Habana para el domingo 8 del próximo mes de Julio, asista una nutrida representación de la directiva del Club Gijonés de la Habana.

A petición del señor secretario también se acuerda enviar cariñosa felicitación al asociado señor Fernando Calvo y Fernández, hijo del querido ex-presidente de esta Sociedad y Vicesecretario Contador del Centro Asturiano señor Manuel Calvo, por las brillantes notas obtenidas en los exámenes que acaba de realizar en el Instituto Provincial.

Y despues de otros importantes asuntos, entre ellos el nombramiento de Pepito Calatras para la Vicepresidencia de la Comisión de Fiestas, el más pequeño de los playos da por terminada la sesión.

GRAN BANQUETE ANIVERSARIO DE LA JUV. ARTISTICA

En los salones sociales se celebró este hermoso acto. — Diez y ocho mesas fueron habilitadas

Aquella velada organizada en horas de acierto incomparable por los trovadores, románticos y sentimentales, que forman en la Juventud Artística Gallega, celebrada con arrogante palpitación de arte, la noche del domingo 17 del actual, a manera de homenaje al día en que surgió a la vida tan noble sociedad, tuvo ayer su bella continuación; fraternal segunda parte en la celebración de un gran banquete, que tuvo lugar en sus salones sociales, palacio que asoma a la hermosa plaza de la Fraternidad.

Lo presidían el Presidente señor Miguel Fariñas, su bella dama Ana Horta de Fariñas, con la señorita María Teresa Castro. Y en otras mesas hasta el número de diez y ocho, primorosamente adornadas con flores y banderas concurrían como comensales los siguientes señores:

Sr. Miguel Fariñas; Sra. Ana Orta de Fariñas; Srta. María Teresa Castro; Sr. Cesáreo Pérez Serantes; Señorita Josefina Pérez; Lcdo. Antonio Díaz Pereiro; Srta. Juana R. Palmer, Sr. Manuel Campos; Srta. Carmelina Pérez; Sr. Aurelio Selas; Sra. Isabel Caragol de Núñez; Sr. José Castro; Srta. Hortensia Lluch; Sr. Elio Capote; Srta. Carolina Canle; Sr. Modesto Moure; Sr. Antonio Suárez; Sr. José Díaz; Srta. Aurora Campos; Sr. José B. García; Srta. María Orta; Sr. Basilio García; Sr Basilio Fernández; Sr. Víctor Acuña; Srta. Gloria Núñez; Sr. Genaro Cruzado; Sr. Juan Casalderey; Sr. Manuel Sabio; Sra. Monenegro de Sabio; Sr. Jesús Requejo; Srta. Esperanza Cuesta; Sr. Joaquín Riera; Sra. Maruja González; Sr. Anibal Romero; Sra. Anita Fortuny; Sr. Juan Martí; Srta. Esther Borges; Sr. Tomás Cuervo; Sr. Miguel Gervolés; Sr. José Alvarez Núñez; Srta. Blanca Fernández; Sr. Adolfo Noval; Srta. María Pérez; Sr. José López; Sra. Calviño de López; Sr. José Bargueiras; Srta. Calvino; Dr. Alfredo Blanco; Srta. Eulalia Pérez; Sr. Roberto Alvarez; Sr. Gerardo Usallán; Sr. Jesús Pérez Cabo; Sr. Manuel Pérez; Sra. de Pérez; Sr. Enrique Castro; Sr. José Feal; Srta. Dolores Cuesta; Sr. Emilio Calviño; Sr. José R. Pérez Cabo; Sr. José Noche; Srta Adelaida Pérez; Sr. Antonio Casteleiro; Sr. Manuel Rodríguez; Sr. Manuel Bahamonde; Sr. Antonio Couto; Srta. Josefina Romero; Sr. Antonio Botana; Sr. Gerado Prez; Sr. Jesús Nieto Seijo; Srta. Elvira Castro y Sr. Casimiro Pérez.

A todos los cuales se sirvió un excelente menú, que discurrió alegre y fraternalísimo.

No hubo brindis, que es lo más elocuente que puede darse en un banquete de amigos nobles.

El banquete terminó con una tertulia encantadora. Por la tarde suspiraron las flautas y los violines, vibraron las bandurrias y las guitarras; canto sonoro el piano y a los ritmos de sus cantares se organizó una matinee que resultó tan elegante, tan amena y tan cordial como el banquete. Y fueron gracia y encanto de la misma las señoras y señoritas: Hortensia Lluch, Carolina Canle, María Orta, Lola Cuesta; Adelaida Pérez; Gloria Núñez; María Pérez; Elvira Castro; Teresa Castro; Josefina Pérez; Eulalia Pérez; Bertha Sainz; Juanita Cobos; Juana R. Palmer; Josefina Romero; Aida Núñez; Clara Soto; Carmelina Pérez; Alicia Arriete; Carolina Alonso; Esther Borjas; Calviño; Purita García; Aurora Campos; María Santaella; Alicia Triana; Nieves Cuesta; Claudina Castro; Joaquina Fernández; Blanca Fernández, Margot Fernández; Josefina Fernández; Teresa Fernández y Esperanza Cuesta.

Sras: Anita Orta de Fariñas; viuda de Castro; Montenegro de Sabio; Maruja González de Romero; Isabel Caragol de Núñez; Anita Fortuny é Irene Calviño de López.

Sras. de Campos; de García, de Vila y de Requejo y muchas más.

Así celebraron los de la Juventud Artística Gallega el glorioso aniversario de su fundación.

La Ceguera Total Esto es lo que le espera si descuida sus Ojos cuando están adoloridos, inyectados, lacrimosos o inflamados. La Loción de Leonardi para los Ojos cura casi todas las afecciones de los ojos. Refresca, alivia y fortalece.
LOCION DE LEONARDI PARA LOS OJOS
FORTALECE LAS VISTAS DEBILES

FOLLETIN 264

¡Vendida... en la Flor de su Juventud!

MARCEL PRIOLLET

NOVELA

VERSION DE FERNANDO BARANGO-SOLIS

TOMO II

De venta en las librerías "La Moderna Poesía", Pi y Margall 155 y "Cervantes", Avenida de Italia Núm. 62. Teléfs. A-0546 y A-4953.

(Continúa)

—¿Qué pasa?...

—Ese ruido... Viene alguien por aquel lado.

—¡Estás loca!

—Te lo aseguro, escucha... escucha bien...

El hombre se tendió sobre el suelo y escuchó.

No era un ligero ruido lo que había alarmado a la vieja; por la carretera resonaban varias pisadas de caballos al trote largo.

El galopar de unos animales se acercaba por momentos.

Un grito se escapó entonces de los labios de la mujer de Vorachón:

—¡Los gendarmes!...

—¡Qué desgracia!—exclamó Vorachón con los puños crispados.

Callaron un momento anhelantes, como animales acosados que no saben cómo escapar del peligro que los amenaza.

Luego en voz baja hablaron entre ellos:

—Ya están aquí. ¿Qué hacemos?

—Huyamos...

—Nos darán alcance...

—¿Entonces?...

—Escucha... es necesario...

—¿Qué?...

—Negarlo todo... De otro modo...

—Es la cárcel...

—¡La cárcel! ¡Sí! ¡Eso por lo menos!

"Son cuatro...

—¿Todos están muertos?

—Creo que sí, pues ninguno se mueve...

—Pero ¿y la cartera?...

—Vuelve a colocarla en el bolsillo del extranjero...

—Piensas...

—Obedece...

—Me parte el alma hacer eso...

—Obedéceme o estamos perdidos...

—¡Jamás!... ¡Es tanto dinero!...

La Vorachon más ambiciosa aun que su marido se dispuso a huir. Dando un salto el tabernero cayó sobre ella.

Cogiéndola con violencia la derribó en el suelo, junto a los dos cuerpos inanimados, y le dijo por tercera vez, coloca la cartera en su sitio...

Estas palabras que las guiaba una perspicaz prudencia, fueron ahogadas por el ruido de la caballería que llegaba por fin al lugar del suceso.

Eran los gendarmes en efecto, los mismos que una hora antes habían estado en la taberna buscando al loco.

Rondando en la noche por los caminos habían visto el auto en veloz carrera pasaba por delante de ellos.

Al cabo de unos minutos habían oído una detonación y unos gritos desgarradores.

De pronto sus ojos dejaron de percibir la potente luz de los faros que iluminaba los árboles de la carretera.

Habían parado sus cabalgaduras y tras un breve conciliábulo y suponiendo que acababa de ocurrir una catástrofe, habían corrido al lugar del drama.

En aquel momento acababan de apearse y rodeaban a Vorachon y a su mujer, a los que conocían de antaño como dos comerciantes de aquel lugar a los que varias veces habían hecho gasto.

En algunas ocasiones habían tenido que ir en busca de algún fichado de la policía a casa de aquellos taberneros.

Repetidas veces se habían visto complicados en diversos delitos y había faltado poco para que los detuvieran

—¿Qué hacen ustedes aquí?—dijo el brigada amenazándoles con el revólver mientras sus dos compañeros hacían lo propio, pues todos tenían la impresión de que se acababa de cometer un crimen.

Vorachon, hábil como buen bandido, soltó el pequeño discurso que tenía ya preparado en su imaginación.

—Mi mujer y yo nos hemos despertado esta noche a causa de un ruido... un ruido raro en el lugar donde guardamos los objetos inútiles...

"Nos hemos levantado llegando en el momento preciso de ver huir a dos malhechores que nos han robado...

"Hemos salido en su persecución sin conseguir darles alcance, y renunciábamos ya a nuestro intento, cuando hemos visto llegar este automóvil a toda marcha, el cual acaba de estrellarse aquí mismo ante nuestros ojos. Ha sido horrible...

"En el momento que han llegado ustedes nos proponíamos a prestar auxilio a los heridos...

El brigada era el único que había escuchado aquella historia tan bien urdida. Los otros dos se habían dirigido a toda prisa en socorro de los que estaban tendidos en tierra.

Uno de ellos se acercó diciendo:

—Brigada... es horrible. Son cuatro los desdichados y ninguno de ellos dá señales de vida...

—Aquí ha habido crimen—llegó diciendo el otro gendarme que acababa de descubrir uno de los trozos de alambre.

—Que no se toque nada—ordenó el brigada. Hay que prevenir inmediatamente al cuartelillo.

"Que uno de vosotros se quede aquí. El otro desandará conmigo el camino andado. Telefonearemos. Iremos...

El buen brigada hablaba con verbosidad. Se hallaba completamente trastornado, pues era aquella la primera vez en su carrera que se encontraa en un asunto de aquella índole.

Ante todo le apuraba tener que tomar una determinación, pues la idea de incurrir en una falta o contraer alguna responsabilidad le amedrentaba.

En su enorme turbación se olvidó de Vorachon y su mujer.

Estos aprovechando la confusión intentaron alejarse disimuladamente pero uno de los

Radio y Electricidad

A CARGO DE ALBERTO GIRO

AYER SE INAUGURO OFICIALMENTE LA ESTACION PWIH DEL INSTITUTO DE LA HABANA

Brillante acto cultural al que asistieron distinguidas personalidades

Algo tarde, pero fiel a nuestro propósito, llegamos ayer al Instituto de Segunda Enseñanza de la Habana, para presenciar el acto de la inauguración oficial de la estación radiotelefónica PWIH.

Visitamos, en primer lugar, el Aula Magna, donde se encontraba procediendo una interesantísima conferencia sobre televisión, el ilustre doctor Pedro Pablo de Aguiar y Balfori, Catedrático titular de las ramas de Física Química y Mecánica de la Escuela Superior de Comercio, y cuya conferencia era trasmitida por medio de la estación radiotelefónica.

El doctor Aguiar vierte en esta magnífica conferencia las bellas ideas que en feliz consorcio emanan del arte y la ciencia y al evocar las fatigas y los anhelos que presiden la callada faena del investigador, nos revela su genial concepción de conservar y reproducir en el mañana la esencia de vida que nos caracteriza en el presente.

Para el hombre prehistórico fué maravilloso el descubrimiento del fuego y maravillas fueron las conquistas de la Edad Media, las creaciones artísticas del Renacimiento y las invenciones del Siglo de las Luces, para los sucesores afortunados del obscuro morador de las cavernas.

De la casualidad marchando en pos de la necesidad, contribuyó en no escasa medida al descubrimiento de numerosas verdades; empero, poco se hubiera progresado sin el concurso genial de nuestros antepasados cuyo pensamiento penetrando en lo ignoto, ora descubre el Nuevo Mundo, y más tarde profundiza los prodigios misterios de la Naturaleza hasta domeñar sus fuerzas incontrastables y reproducir sus innúmeras bellezas.

Así, de ciclo en ciclo, de manera fatigosa y lenta al principio, velozmente después, llegamos a la época maravillosa, en que el genio se manifiesta a porfía en los ámbitos del planeta, anunciando cada día un nuevo descubrimiento, una bella creación más, un nuevo ideal realizado. ¡Cómo extrañar, pues, que en nosotros día sea una hermosa realidad el ideal que hoy esboza en este trabajo un artífice de la ciencia!

Empezaremos a publicar hoy la citada conferencia, y continuaremos, haciéndolo diariamente, hasta finalizarla.

LIGERA IDEA SOBRE TELEVISION

Por el doctor Pedro de Aguiar y Balfori, Catedrático Titular de la Escuela Superior de Comercio

Al decidirme a dar esta conferencia sobre televisión, no lo hago pensando en que pueda enseñarle nada nuevo al distinguido público que me escucha, sino simplemente con el objeto de iniciar en el estudio de la Física a los jóvenes estudiantes de este plantel; despertando en ellos el amor a esta ciencia, la más importante de todas las que se estudian, por ser junto con la Química, la más rica en aplicaciones. De ahí el que me haya decidido a dar una ligera idea sobre la televisión, con el fin de demostrar los resultados verdaderamente maravillosos a que nos lleva el estudio de esta ciencia.

Siendo la televisión la última maravilla de la Física, justo es que nos preparemos a recibirla como ella se merece, pues dentro de uno o a lo más dos años, la televisión estará tan en boga, como la radiotelefonía en el 1922.

La televisión no es otra cosa más que la posibilidad de ver cualquier objeto o paisaje, animado o no, que se encuentre a cualquier distancia, por ejemplo a miles de kilómetros, usando para ello bien la corriente eléctrica, o bien las ondas eléctricas, en este último caso sin más medio material que los una al observador que el éter imponderable.

Así pues, poco tiempo ha de transcurrir para que nuestros fanáticos del boxeo, por ejemplo, puedan estacionarse a las puertas de las redacciones de los periódicos y no solo sigan los distintos trances del match, sino que también lo vean.

Así como hoy en día por medio de un telescopio podemos observar cuerpos celestes que se encuentran a miles de miles de kilómetros de distancia de nosotros, al extremo que, teniendo la luz una velocidad de propagación de 300000 kilómetros por segundo, su luz tarda en llegar a nosotros algunos años, lo que nos da una idea de la distancia tan enorme a que se encuentran; de igual manera, mediante los aparatos de televisión podremos ver objetos que se encuentran a gran distancia de nosotros, cualquiera que sea su posición y su tamaño; cosa que no podemos hacer por medio de los telescopios, no por la distancia a que se encuentren dichos objetos, sino por su pequeñez y por consiguiente, por la poca luz que emiten, la cual es absorbida por el medio antes de llegar a nosotros, lo que no sucede con los astros, por ser soles tanto o más potentes que el de nuestro sistema. Además, utilizando directamente los rayos luminosos del objeto, es menester que entre él y el observador no haya ningún obstáculo, como consecuencia de la propagación rectilínea de los rayos luminosos, no sucediendo así si usamos como vehículo de transporte de dicha imagen, la corriente eléctrica que podemos llevarla por un conductor que puede seguir cualquier camino, o por medio de las ondas eléctricas emitidas por una estación que las irradia en todas direcciones, con una velocidad igual a la de la luz.

Se ve por tanto, que el campo de acción de un telescopio o aparato para ver a distancia es muy distinto al de los recientes aparatos de televisión, que también son para ver a distancia, pero objetos pequeños y situados en cualquier parte; y así no tardará en llegar el día en que podamos asistir desde nuestras casas a la representación teatral de una ópera que se efectúa por ejemplo en París y aunque algunos oyentes lo crean exagerado, no ha de pasar mucho más de dos años, sin que podamos ver en Cuba exhibiciones que tienen lugar en New York.

De igual manera, las compañías telefónicas podrán conectar su aparato telefónico al de televisión y de esa manera podremos ver a la persona con quien hablamos, siempre que ésta se quiera hacer visible como es natural, puesto que para ello será menester que se coloque delante del trasmisor.

Esto que parece asombroso, no es lo único que podremos ver nosotros, no ya nuestros hijos, hay algo más asombroso todavía; objetos colocados en la más completa obscuridad como por ejemplo en un cuarto obscuro como los que se usan para revelar placas fotográficas, podrán ser vistos por observadores en el otro continente, colocados delante de un aparato que en muy poco difiere de nuestros actuales aparatos de radio. Los objetos colocados en dicho cuarto obscuro serán iluminados con rayos que nuestros ojos no pueden ver y sin embargo, el ojo artificial del aparato de televisión, podrá verlo e inmediatamente trasmitirá su imagen al aparato receptor, todo esto en décimos de segundos, cualquiera que sea la distancia sobre la Tierra.

Todo esto parece verdaderamente absurdo, puesto que sobrepasa a los más fantásticos sueños de los novelistas; pues aeroplanos dotados de estos aparatos y de aparatos de "telemecánica", podrán navegar por el aire, si las condiciones atmosféricas lo permiten, con un aviador que permanecerá sentado en su casa, por ejemplo.

Gracias a estos adelantos de la Ciencia, la humanidad puede tener la seguridad de que algún día cesarán las guerras, pues no son los tratados, sino las aplicaciones científicas, las que al fin exterminarán las guerras.

Quizás algunos piensen que no es posible llegar a la realización de todo lo que hemos dicho, pero así es, y solo he querido por medio de este preámbulo antes de entrar en materia, demostrarle a muchos, que no hay nada más sublime que la Ciencia en cualquiera de sus manifestaciones, puesto que nos conduce siempre a resultados, como esto que estoy bosquejando, verdaderamente maravillosos.

Por eso es un error pensar que los hombres de ciencia no tienen alma de artistas y por tanto no conocen lo que es sublime, lo conocen y lo sienten como el mejor pintor ante su modelo y el más inspirado músico. No hay sensación que pueda compararse a la que experimenta un investigador cuando encuentra la solución del problema que se había planteado, haciendo un nuevo invento o un descubrimiento

(Continuará mañana en esta Sección).

TRASMISIONES PARA HOY

Estación PWX de la Cuban Telephone Company, asociada a la International Telephonq y Telegraph Corporation de la calle Broad número 41, en la ciudad de Nueva York.

Esta noche anunciará el señor R. O'Farrill y el programa será como sigue:

De 7 a 8 p. m. Concierto de la Cervecería Polar.

De 8 a 9 p. m. Concierto de la Compañía Cubana de Electricidad, con el siguiente programa:

1. Lip Stick. Fox.
2. Mammy's little. Fox.
3. Humoreske. Dvorak, solo de violín, con acompañamiento de piano.
4. Kinkey headed Boy. Fox.
5. Willow Tree.
6. Souvenir. Drdle, solo de violín con acompañamiento al piano.
7. Ay, Mamá Inés, danzón.
8. When. Fox.
9. Romanza en Fa. Beethoven. Solo de violín con acompañamiento al piano.
10. The merry widow. Fox.
11. Away from you. Fox.
12. Pájaro lindo. Danzón.

Por la orquesta del profesor señor Alfredo Saenz, en los intermedios el profesor señor Eduardo Hernández, violinista y la señorita Lilí Hernández, pianista acompañante.

A las 9 de la noche, hora Longines, de Cuervo y Sobrinos.

De 9 a 9 y 15: Concierto Compañía Primer Molino Arrocero de Cuba.

De 9 y 15 a 9 y 30: Concierto Helados La India.

De 9 y 30 a 10: Concierto por el Trío Hernández, con el siguiente programa:

1. Poeta y Aldeano. Overtura. Suppe.
2. Trío No. 2. Haydn.
a) allegro.
b) adagio. contabile.
c) templo di menuetto.
3. Las Gitanas de Pandereta, pasacalle, Barta.

Profesor señor Eduardo Hernández, violinista solista, señorita Lilí Hernández, pianista acompañante y señor Aurelio Hernández, vionista-violoncellista.

De 10 a 11 p. m.
Concierto desde el Summer Casino.

2-W-X, de 5 a 7: noticias.
2-M-G: de 5 a 7: concierto.
2-L-P: de 11 a 1 de la tarde.
2-J-P: de 8 a 9: concierto.

POR LAS REGIONES ESPAÑOLAS

FESTIVAL DE LOS DE CASTROVERDE EN 'LA TROPICAL"

Obtuvieron un resonante triunfo celebrando una concurrida y bella matinée

Un poco más arriba, caminitos de oro adelante de La Tropical, en su amplio, fresco y elegante salón de los escudos españoles, que prende el egregio escudo de la hidalga Cuba, se celebraba otra brillante fiesta; la elegante matinee de los Hijos del Ayuntamiento de Castroverde; galleguos buenos, gallegos nobles; gallegos beneméritos, mantenedores de la instrucción allá en el rincón querido de la bendita Galicia.

Un gentío inmenso llenaba el gran salón; cantaban las orquestas; bailaban más de quinientas parejas; sonreían allí, como sonríen las flores de las rosaledas de La Tropical, muchas y muy bellas damas, muchas y muy bonitas damitas; tantas que renunciamos a tomar nombres.

¡Qué mujeres!

Allí saludamos y echamos una dulce fabla, que dicen por la **"tierra nosa"** de tan queridos gallegos, con los señores de la Junta Directiva, que, como siempre, nos acogieron hidalgos y amables; el Presidente, Salustiano Nogueira; el Primer vice: José González Freire; el Segundo vice: Baldomero Veiga Feija; el Secretario: Ricardo Fernández Vega; el Vice secretario: José Otero Marey; el otro Vice secretario: Ramón Fernández Fonteboa; el Tesorero: José A. González Osorio; el Vice tesorero: José Rodríguez González y el segundo Vice tesorero: Manuel R. Valcarcel y los vocales: Clemente Cordeiro, Jesús Veiga, Balbino Fuentes, Ramiro Fernández Paradela, Evaristo Castedo, Francisco Expósito, Manuel Ledeiro Torres, Francisco García, Pedro Fole, José Nogueira Tallón, Eduardo Rey Crecente, Jesús Pérez Otero, José Nogueira, Manuel López Aparicio Portela, Bernardo Fernández, Ramón Feáz, José Carballedo, Manuel Fernández Neira, Victoriano González, Manuel Carballedo y Lino Martínez.

A todos los cuales felicitamos por el triunfo obtenido en la celebración de esta brillante matinee; hora de encanto, de elegancia y de alegría incomparable.

LA JUNTA GENERAL DE LA UNION LUCENSE

Hoy, lunes, a las ocho y media de la noche, tendrá efecto en uno de los salones del M. I. Centro Gallego, la Junta General de asociados de la progresista sociedad Unión Lucense; acto que ha sido convocado con la siguiente orden del día: Lectura de la convocatoria; lectura del acta de la sesión anterior; informe de la Directiva; correspondencia; informe semestral de tesorería; celebración de la fiesta social correspondiente al presente año, y asuntos generales.

Como se ve, en la convocatoria de ese acto, la junta directiva se muestra inclinada a la celebración de la fiesta social, acto éste que los lucenses saben organizar y que por ello, siempre resulta lucido.

Existe gran interés entre los asociados por asistir a la junta anunciada para hoy por la noche.

Suscríbase al DIARIO DE LA MARINA

- ECOS DE ANDALUCIA -

Málaga.- Nuevo Alcalde.- Cambio de Autoridades.- El Teatro Cervantes.-A Churriana

Papam habemus

Es decir, que ya podemos exclamar los malagueños.

—Ya tenemos Alcalde.

La gestación ha sido larga, penosa, pero el deseo de la opinión ha prevalecido, ayudando mucho en ello el llamante Gobernador señor Cano Ortega y el Jefe de la Unión Patriótica señor Rodríguez Muñoz.

Los ediles han sido los que por unanimidad han dado sus votos para Alcalde a D. Rafael de las Peñas, persona de grandes energías y bastante estimado.

En pocos días casi todas las primeras autoridades de esta Provincia han tenido renovación.

Cesó en el Gobierno Civil el Marqués de Linares, y le sustituyó el señor Cano; fué trasladado el Presidente de la Audiencia D. Tomás Mendicutia y ayer se posesionó el nuevo señor La Blanca.

El mismo día que se eligió Alcalde llegó a Málaga el General designado para este Gobierno Militar, señor La Torre.

Es de esperar que los nuevos no han de lograr menos simpatías que sus antecesores.

El hermoso coliseo de la calle de Zorrilla procura a todo trance prolongar la temporada y no cerrar sus puertas.

Después de la notable compañía de Carmen Díaz y de Fernando Díaz de Mendoza y de los conciertos de la Sinfónica, ha presentado a la trouppe Adriani, que ha gustado mucho, dando completos llenos.

Y no es de extrañar que bien lo merecen sus artistas. Berta Adriani baila como pocas artistas y su hermana Dorita tiene gracia al por mayor.

"Topete" nos hace recordar al malogrado Esteso con sus chascarrillos y colmos.

Esta semana habrá nuevas variedades y al acabar dará dos conciertos la Concha Supervia.

Málaga también tiene sus romerías.

El día de San Isidro, a pesar de que el tiempo se mostraba variable, fueron numerosas las personas que fueron a Churriana a presenciar los festejos en honor del patrono de aquella barriada.

Para las fiestas religiosas los churrianeros habían conseguido que predicase uno de los más eminentes oradores que España cuenta, o sea el Arcipreste de Málaga, D. Andrés Coll. Así es que el templo, como era de esperar, resultó chico.

Los demás festejos se vieron también muy concurridos y sobre todo abundaron las mujeres guapas.

Las fiestas han durado ocho días y ninguna tarde han faltado caravanas de malagueñas y malagueños.

SEVILLA.— PORTUGAL Y LA EXPOSICION.— LAS VERBENAS DE LA CRUZ

Portugal está dispuesto a no escasear medios para estar bien representada en el Certamen Ibero-Americano.

Procedente de Lisboa llegó el Comisario General del mencionado país, señor Silveira de Castro, acompañado del arquitecto, autor del plano del Pabellón, señor Rivello, y del ingeniero Director de las Obras, señor Castro.

En el mismo tren llegaron los señores Sequeira, eminente arqueólogo y literato, el Delegado General del Turismo, señor Almeida, y un redactor de "O Seculo".

Este periódico se propone establecer en Sevilla una gran oficina de Turismo, que tendrá un edificio adecuado dentro de la Exposición.

En la conferencia con el Comisario Regio señor Cruz Conde, se ultimaron detalles de importancia, saliendo los portugueses muy contentos y agradecidos.

El Cónsul de Portugal, señor Noronha de Oliveira, dispensó a sus paisanos toda clase de atenciones.

Aunque pasó la octava de la Cruz, continúan en la ciudad de la Giralda dando ruidos las tradicionales verbenas de Mayo.

Es una costumbre andaluza que merece ser conocida y los turistas procuran asistir a ella, aplaudiendo coplas y bailes y alternando en vaciar botellas de manzanilla.

Pero sobre todo, lo que más les atrae son "el mujerío", que son el mayor encanto de esas verbenas, donde puede apreciarse la belleza y la gracia de las andaluzas.

Es de sentir que para estas verbenas no haya verdadero rigor por los encargados de ello, a fin de espurgarlas de ciertos elementos que suelen entretenerse a pesar de las precauciones que se toman por los Directivos.

Por fortuna, esto ocurre en las menos, pues en la mayoría la admisión se encuentra muy vigilada.

CORDOBA.—VOLUMEN INTERESANTE

El Boletín de la Real Academia de Ciencias, Bellas Letras y Nobles Artes de Córdoba, ha publicado un libro en extremo curioso.

Consta de más de trescientas páginas y es un estudio biográfico y bibliográfico relativo al poeta Don Luis de Góngora y Argote.

Romero de Torres hace un examen detenido sobre los varios retratos que del eminente literato se conocen, todos los cuales van reproducidos en la obra.

Camacho y Padilla se ocupa de la Poesía Religiosa de Góngora.

No es menos notable la colección de documentos gongorinos, reunidos y capiados por Don José de la Torre.

Este volumen debe figurar en toda buena Biblioteca.

CADIZ.— ENTREGA DE UN MONUMENTO.—EL DRAGADO DE PUERTO REAL.—GESTIONES ACTIVAS

El día 17 tuvo lugar en Cádiz la recepción oficial del Monumento dedicado a las Cortes de Cádiz.

A ese fin llegó de la corte el eminente arquitecto D. Aniceto Marinas, orgullo de España y autor de dicho monumento que se ha venido labrando desde 1914.

En nombre del Gobierno recibió la obra el Académico de Bellas Artes, señor Landecho, acompañado del Delegado Provincial D. Pelayo Quintero.

La entrega a la ciudad no se sabe cuándo ha de hacerse, pero se cree que quedará retardada hasta después de la apertura de la Exposición Ibero-Americana.

Por fin y con gran brillantez se inauguraron las tan solicitadas obras del Dragado de Puerto Real.

La población vistió de fiesta y a la misma llegaron las autoridades Provinciales y no escasos marinos de graduación de San Fernando y Cádiz.

El párroco señor Ramírez Cuevas, dió su bendición al material del Dragado.

Después, sirvióse en uno de los salones del muelle un espléndido lunch, no faltando los brindis del Almirante señor Cervera, del Alcalde, del poeta señor Togora y del General señor Losada.

Por la tarde hubo un lucido baile en el Casino Principal, donde el elemento femenino se distinguió por la calidad y la cantidad.

El Gerente de la Empresa, a quien los trabajos se han comisionado, señor Molina, obsequió con un banquete a las autoridades, concejales y prensa.

El municipio celebró una velada que se vió muy animada.

Hubo elogios para la maquinaria adquirida y para las personas interesadas en este asunto.

Cádiz no se resigna a que no le declaren **Gran puerto pesquero del Sur** y continúa haciendo toda clase de gestiones, recordando el refrán de que pobre porfiado saca mendrugo, y sobre todo alegando sus derechos, que otras ciudades le combaten.

El Ayuntamiento ha editado un lujoso folleto en que su autor D. Sixto Villalba expone con toda clases de detalles y argumentos, la razón que le asiste a Cádiz.

La cuestión parece que está bastante dudosa y que juegan valiosas influencias.

Esperemos la solución del problema.

GRANADA—LA SUERTE CAMBIA.—EL HONOR DE UN ACADEMICO.

Refiere la Prensa que a un industrial de Granada, en carta sin certificar, le mandó un pariente suyo desde Madrid, un décimo de la Lotería Nacional.

Resultó el décimo premiado con uno de los mayores y el pariente le escribió al industrial aludido felicitándolo y reclamándole el décimo para cobrarlo.

Figúrense la sorpresa del favorecido al no haber recibido la carta, ni saber una palabra del asunto.

Pidió una conferencia telefónica, hizo gestiones, pero todo fué inútil.

Mas, como la suerte es tan voluble, al revolver unos papeles apareció la carta sin abrir.

La torpeza de una criada había sido la que allí colocó la carta, el día que llegó, sobre la cual puso luego unos periódicos.

La alegría de premiado no tuvo límites.

La ciudad de los Carmenes ha deseado obsequiar al notable Académico de la Historia, D. Félix Llano Toniglia, con motivo de la brillante conferencia que dió en el Teatro Cervantes.

En el hermoso Carmen de San Antonio se verificó una fiesta que tuvo todo el carácter andaluz posible, presidiéndolo el Presidente del Centro Artístico, señor Santa Cruz, organizador del acto.

Una numerosa rondalla interpretó piezas musicales de la tierra.

Después el cuadro gitano de las Cuevas del Sacro Monte, bailó sus más típicas danzas, al compás de sus guitarras y panderos.

Las señoritas asistentes fueron obsequiadas con magníficos ramos.

El señor Llanos y su hija, marcharon en el Expreso del Sur, muy bien impresionados.

ALMERIA—LA VISITA DEL MINISTRO.

El Ministro de Gracia y Justicia señor Ponte no solo desarrolla en su despacho grandes planes en favor de la administración de Justicia, sino que aprovecha las ocasiones para ver por sus propios ojos las necesidades que se refieren a su Ministerio.

Gracias a esta inspección se obliga a los Municipios a edificar cárceles, a dotar de buenos locales a las Audiencias y Juzgados y se corrigen a los funcionarios poco cumplidores de su deber.

Estos días el señor Ponte ha hecho su recorrido por la región andaluza.

Empezó por la Provincia de Almería, donde se propone cooperar a que se hagan edificios judiciales importantes.

Ha estado después en Jaén, Linares, Baeza, Ubeda y otras localidades, tomando nota de cuanto ha creído digno de remediar.

En todos los puntos el señor Ponte ha sido muy agasajado, pues es un funcionario que sabe captarse simpatías y además es conocido su talento que corre pareja con su rectitud y actividad.

Narciso Días de Escovar.

25 de Mayo

NUESTROS COLABORADORES — EVA CANEL — Por CONCHA ESPINA

"Su memoria es inmensa. Sus anécdotas son prodigiosas", dice el Sr. Aixalá de Eva Canel en un enorme y difícil artículo que publicó el DIARIO DE LA MARINA. El gran rotativo cubano cuenta a la escritora entre la "gente de casa".

¡Eva Canel!... Su nombre va unido al de España por todo el Continente americano. Si hay una figura de mujer española cuya voz tenga un significado hondo y un humano valor en las tierras americanas de abolengo ibérico, es el de esta insigne hija de Asturias. Sus libros están fechados en Lima, en Buenos Aires, en Río Janeiro, en La Habana... Ante sus ojos se alzaron los volcanes del Continente niño como soles de nieve; a sus pies fluyeron los ríos gigantes y se tendieron las olas de ambos Océanos. De cerca, sintiendo el aroma de la tierra y escuchando la palabra dulce de nuestros hermanos de destino racial, peregrina de una quimérica ambición, Eva Canel fué la primera mujer que enarboló el banderín inmaculado de la España joven, que afirma su voluntad de futuro, bajo el blasón dorado de la otra España, la eterna y venerable.

***

La muerte de Julio Cejador, aquel espíritu arbitrario, desordenado y genial, nos ha privado de ver cumplida, hasta donde de él podía esperarse, la labor empezada sobre la extensión del lenguaje éuscara en la Península y la interpretación de inscripciones ibéricas y etruscas. El Congreso de arqueólogos celebrado recientemente en Italia ha reconocido la trascendencia de la solución propuesta por un profesor italiano, que siguiendo (aunque probablemente sin reconocerlo) a Cejador declara que la clave de la interpretación de las misteriosas inscripciones etruscas es, sencillamente, el vascuense. La verde y húmeda Euskalerría podría reclamar para sí el más remoto abolengo de los españoles; su árbol legendario adquiriría una enorme amplitud de sombra, con las ramas en brote, crecidas y potentes, y sobre los ámbitos de la tierra nuestra sería un cantar de evocación y de esperanza el himno del bardo Iparraguirre... Podríamos remontarnos un poco más y convertir en santuario nacional —con Guernica y Covadonga— la cueva de Altamira...

Hasta qué punto la investigación histórica —protohistórica en algunos casos— puede convertirse en mala literatura nacionalista, con todas sus efusiones y sonoridades, nos lo demuestra claramente ese movimiento indigenista que se hace sentir en algunos países americanos, en Méjico y el Perú especialmente. Parece que para mirar de frente a incas y toltecas hay que volver la espalda a los españoles. La casualidad —la oportunidad— ha querido, en cierto aspecto, ser propicia a los oficiantes de este falso rito. En efecto: la renovación estética que se impone implacablemente en el mundo, y que simula —¡con qué depuración, con qué finura de nervios cuando es legítima!— un retorno a lo primitivo, mejor dicho, a lo primario, a lo elemental, ha puesto su curiosidad y su inquietud en las culturas bárbaras. Y ha descubierto nuevos continentes como ese admirable del arte negro. Esta revisión de lo que hasta ahora habíamos llamado estúpidamente "salvaje" ,ha servido de casamata a los hierofantes del indigenismo para disparar sus alegatos procolombinos.... Pólvora en salvas. ¡Pero si tiene que ir un profesor alemán al Alto Magdalena y ha de llegar un arqueólogo yanqui a los manglares yucatecos para que esos señores "prehistóricos" aprendan un poco de lo que pretenden saber! No se ha publicado en esos países ni un solo libro fundamental —¡fundamental!— sobre cultura indígena. Lo mejor, lo único razonable, sería dejar a un lado exaltaciones arbitrarias y ponerse a trabajar. Y en España misma, ¿no se hace nada? ¿No es increíble que carezca nuestra Universidad Central de una Sección de estudios de la América precolombina?

Por lo demás, si para mirar de frente a incas y toltecas hay que dar la espalda a los españoles..., ¡bueno! Pero lo raro es que entre los que esto hacen haya algunos descendientes de los soldados de la Conquista. Si éstos fueron más bárbaros que los indios a quienes dominaron, la verdad es que en América murieron y que fueron sus antepasados. Aquí no dejaron parientes; de modo que no hay motivo para que se vuelvan a nosotros con ninguna clase de reproches.

***

En las líneas anteriores he procurado buscar una afinidad de tono y de doctrina con la manera de Eva Canel. Así —por lo menos con tanta sinceridad— se ha dirigido esta fuerte hija de Asturias a cuantos se han parado con insolencia en su camino de apostolado por España. Desde Lima a Buenos Aires, desde la espléndida capital del Plata o Río de Janeiro, desde la paradisíaca urbe brasileira a la capital de Cuba, la más española de las tierras americanas. Aquí, al amparo de amistades fidelísimas, más bienintencionadas que eficaces, vive la mujer insigne que ha consagardo su vida a la defensa de la Patria.

¿Puede dudarse, tan sólo un momento que España hará algo por quien todo lo hizo por Ella?

(De "El Debate", de Madrid).

Concha Espina, —no es necesario poner aquí un sólo adjetivo— ha escrito estas bellas palabras en loor de nuestra compañera Dña. Eva Canel. Son un justo elogio. La ilustre autora de los Muertos y La Princesa Margarita, sabe en su grandeza intelectual, hacer resaltar los méritos de la hermana de pluma, Doña Eva Canel.

UN GRAN BAILE ANOCHE EN EL C. VALENCIANO

Se espera sea un éxito la excursión que se prepara al Mariel.— El equipo de foot ball

El baile de ayer, fué un gran éxito para la "Sección de Fiestas", pues hubo tan gran animación y celebró de una manera tan notable el "Comité de Damas" que preside la señora Mercedes Martínez de Molina, que puede sentirse satisfecha la Sección de Fiestas, y el Centro en general por el triunfo obtenido por los entusiastas miembros de la Sección de Fiestas, que han recibido una gran colaboración por parte del distinguido Comité.

El salón lucía un adorno muy artístico, hecho bajo la dirección de los "ches" que siempre se distinguen como buenos artistas, de lo que tienen fama los hijos de la sin par Valencia (perla del Mediterráneo).

Debutó la orquestina Centro Valenciano, que ejecutó admirablemente su repertorio, demostrando ser excelentes músicos, pues fueron largamente aplaudidos al terminar de ejecutar cada pieza musical.

Excursión al Mariel. — Prosigue su labor, hoy con más interés que ayer, la Sección de Fiestas, de modo que la excursión al Mariel sea el éxito que desean todos sus miembros, hay muchísima animación entre los asociados para concurrir a ese evento social, que nunca se ha celebrado en el Centro, pero que se va a llevar a cabo mediante el interés general y las ansias de hacer cosas nuevas, para impulsar a la entidad por el camino del progreso, que es lo que persiguen los socios en general.

El billete para los hombres, vale solamente $1.00, y el de señora la cantidad de $0.50, cantidad ínfima dado el aliciente y el paseo tan hermoso y día tan distraído que se pasará desde las 8 de la mañana hasta las nueve o las diez de la noche. Un día de alegría, de distracción y viaje de placer a lo largo del litoral, contemplando las bellezas de nuestras playas.

Todos los que deseen adquirir esos billetes, pueden dirigirse a la Secretaría de la "Sección de Fiestas", todos los días hábiles de 8 a 10 pasado meridiano, donde se les informará de lo que haya sobre el particular.

Cuadro artístico infantil. — Es ya un hecho la organización de un Cuadro Artístico Infantil, una nueva mejora introducida al Teatro, que ha de ser muy comentado por todas las entidades de la Habana. Este Cuadro representará muy variado repertorio de obras de los mejores autores, y hay una gran cantidad de niños y niñas que están enseñando ya para debutar el próximo mes en la velada teatral que se está organizando al efecto, que será una cosa extraordinaria, y muy comentada por todos los que asistan a la Barraca.

Una de las obras que están ensayándose es "Una limosna por Dios", que alcanzará una gran interpretación, pues el Director de esta Compañía infantil, señor Manuel Ruíz, labora lo indecible para que sea el éxito más rotundo que se haya alcanzado en la sociedad valenciana.

Prometo continuar hablando sobre este notable conjunto artístico que ha de ser la admiración de todos los socios y los que concurren al Centro Valenciano.

Sección de Sports. — Para el próximo domingo, está señalado el día del primer entrenamiento del equipo de Foot-ball, Valencia F. C., por la animación extraordinaria como por el interés y deseo de hacer la reaparición, auguramos días de grandes éxitos a sus organizadores.

El entrenador del equipo, es un antiguo jugador profesional del "Club Deportivo Español de Barcelona", el señor Francisco Sampere, que está dispuesto a elevar al equipo al lugar que le corresponde.

Otro de los jugadores que cuenta el Valencia F. C., es el medio Centro, Valentín Soria, que jugó en el "Júpiter" de Barcelona; por lo que se ve cuenta con una gran colección de buenos equipiers que han de proporcionar grandes victorias.

Felicitamos a la Sección de Sports, y muy especialmente al señor Enrique Merino, por los éxitos que están alcanzando en el corto tiempo que vienen actuando, todo representa amor e interés por el desenvolvimiento rápido del Centro Valenciano, la sociedad noble que representa en Cuba, a la rica región valenciana.

Para el Eczema

Loos que han sufrido de esta terrible enfermedad y se han estado rascando por años, consiguen el sueño y el descanso poco después de haberse aplicado el **Ungüento Cadum.** Ha demostrado ser un gran alivio para millares de personas que por largo tiempo han estado sufriendo de eczema, acné (barros), granos, forúnculos, úlceras, erupciones, urticarias, ronchas, almorranas, comezón, sarna, postemillas, escaldadura, sarpullido, costras, así como en heridas, arañazos, cortaduras.

CERVEZA: ¡DEME MEDIA "TROPICAL"!

FOLLETIN 18

LAS FIERAS DE TARZAN

NOVELA

POR

EDGAR RICE BURROUGHS

TRADUCCION DE

EMILIO M. MARTINEZ AMADOR

Se venta en las librerías "La Moderna Poesía", Pi y Margall 135 y "Cervantes", Avenida de Italia Núm. 62.

(Continúa)

Que posee la curiosidad en su más exagerada forma. Instintivamente Jane Clayton apretó más al niño contra sí, aunque pronto vió que los negros estaban muy lejos de pensar en hacerles daño a ninguno de ellos.

Uno le vino a ofrecer una calabaza llena de leche; una calabaza sucia y tiznada de humo, con una vieja corteza de leche de antiguo cuajada en capas superpuestas; pero la actitud del negro la conmovió profundamente, y su semblante se iluminó un momento con una de aquellas sonrisas placenteras casi olvidadas que habían contribuido a hacer famosa su belleza tanto en Baltimore como en Londres.

Tomó Jane la calabaza en una mano y antes que causar pena al que se la ofrecía se la llevó a los labios, aunque apenas le fué posible reprimir la náusea que sintió al acercar al olfato el hediondo objeto.

Fué Anderssen el que acudió en su socorro, y tomándole la calabaza, bebió él una parte del líquido, y se la devolvió al indígena, añadiendo una colección de cuentas azules como regalo.

Ya el sol brillaba en todo su esplendor, y aunque el niño seguía dormido, JaneClayton apenas pudo reprimir su impaciente deseo de echar por lo menos una breve mirada al adorado rostro. Los indígenas se habían retirado a una orden de su jefe, que se hallaba ahora hablando con Anderssen, a cierta distancia.

Mientras pensaba Jane si sería prudente perturbar el sueño del niño levantando la manta que le protegía la cara del sol, observó que el cocinero hablaba con el caudillo en la lengua de éste.

¡Qué notable era aquel hombre!—pensó.—Un día antes le había juzgado ella ignorante y estúpido, y ahora, en las veinticuatro horas pasadas, se enteraba de que hablaba no sólo inglés, sino francés y el dialecto rudimentario de la Costa Occidental.

Le había creído hombre cruel, egoísta y nada digno de confianza, y sin embargo hasta entonces tenía razones para pensar que, desde el día antes, había demostrado ser todo lo contrario. Apenas parecía creíble que pudiera servirla por motivos puramente caballerescos. Debía de haber algo más hondo en sus intenciones y planes, algo que no había revelado todavía.

Esto pensaba Jane, y al mirar al sueco y ver sus ojos tan juntos y astutos y sus repulsivas facciones, se estremeció de pies a cabezas, por que estaba convencida de que un exterior tan asqueroso no podía albergar ninguna clase de sentimientos elevados.

Mientras pensaba en esto, sin dejar de discutir consigo misma si sería prudente descubrir la cara del niño, sintió un rumor procedente del bulto que tenía en la falda, y un ruido gurgitante que la sumió en un paraíso de éxtasis.

¡El niño estaba despierto! ¡Ahora podía regocijar sus ojos contemplándolo a su sabor!

Vivamente separó la manta que tapaba la cara de la criatura. Anderssen estaba mirándola en aquel momento.

La vió ponerse en pie vacilando y apartando al niño de sí cuanto le consentían los brazos, con los ojos clavados con expresión de horror en la carita gordinflona y en los entornados ojos.

Luego oyó el sueco el lastimero grito de la joven cuando se le doblaron las rodillas y cayó al suelo víctima de un desmayo.

CAPITULO X

EL SUECO

Cuando los guerreros, apiñados en torno de Tarzán y de Sheeta, comprendieron que era una pantera de carne y hueso la que los había interrumpido en su danza de la muerte, recobraron un poco de ánimo, por que, ante aquel círculo de lanzas, hasta la poderosa fiera estaba sentenciada a morir.

Rocoff apremiaba al caudillo para que ordenara a sus lanceros que arrojasen sus armas, y el negro estaba a punto de dar la voz de mando, cuando sus ojos se desviaron de Tarzán, para fijarlos adonde éste dirigía su mirada.

Profiriendo un alarido de terror dió media vuelta y salió huyendo hacia la puerta de la aldea; y cuando su gente miró para ver la causa de su espanto, emprendió también la fuga, proque allí, avanzando pesadamente sobre ellos, con los enormes cuerpos todavía agrandados por el juego de los rayos lunares y las hogueras del campamento, llegaban los terribles monos de Akut.

En el punto en que los indígenas se volvieron para huir, el salvaje grito de Tarzán repercutió dominando los alaridos de los negros, y en respuesta a él la pantera Sheeta y los monos se lanzaron gruñendo sobre los fugitivos. Algunos de los guerreros se volvieron para pelear con sus enfurecidos antagonistas, pero ante la diabólica ferocidad de los terribles animales se desplomaron muertos y cubiertos de sangre.

Otros cayeron derribados en su fuga, y hasta que el pueblo estuvo vacío y hubo desaparecido el último de los negros en la maleza no pudo Tarzán llamar a su lado a su salvaje jauría. Entonces fué cuando, con enorme pesar, vió que a ninguno de ellos, ni siquiera a Akut, que era relativamente de mayor inteligencia, les podía hacer entender su deseo de que le quitaran las ligaduras que lo sujetaban a la estaca.

Claro es que con el tiempo la idea de Tarzán acabaría por penetrar en los embotados cerebros de los monos, pero entre tanto podían ocurrir muchas cosas: podían volver los negrs con nuevas fuerzas para recobrar su aldea; los blancos, con sus rifles, los podían hacer bajar de los árboles que los rodeaban; hasta le podía sobrevenir la muerte por hambre antes que los estúpidos monos comprendieran que el deseo de Tarzán era que royesen sus ligaduras.

En cuanto a Sheeta, el enorme félino, todavía entendía peor que los otros; pero Harzán no podía menos de maravillarse del pasmoso intento que la fiera había manifestado. Poca duda podía caber de que la pantera le tenía verdadero afecto; por que una vez que se hubieron quitado de delante a

ANUNCIOS CLASIFICADOS DE ULTIMA HORA

A-3333 — A-1014

A ALQUILERES DE CASAS

A1 HABANA

SE ALQUILAN hermosas casas modernas en Arbol Seco No. 61 altos, 67 altos, entre Benjumeda y Santo Tomás, próximo a la Luna Park, compuesta de sala, saleta, tres grandes habitaciones, comedor, baño completo y cocina de gas. Precio: $45.00. Más informes a los teléfonos U-1474 y U-5089.
U. H. A-1 S-4344 5 Jul.

CASA MODERNA

Infanta 18, esquina a Concordia, de dos habitaciones, sala, comedor, cocina, magnífico baño, cuarto de criado, limpieza de escalera, muy barata. Informes Neptuno 172, señor Arroyo.
UH A1 S4494 26 Junio.

GENIOS 23, entre Industria y Consulado. A una cuadra del Prado y otra del Malecón. Con cuatro hermosas, claras y frescas habitaciones, sala, saleta, baño y cocina para gas, se alquila el tercer piso. La llave en la botica de la esquina. Informan M 3287. A1 UH 28601 29 Jn.

SE ALQUILAN los modernos altos, acabados de construir de Galiano número 23, con tres habitaciones, baño intercalado, agua fría y caliente en abundancia. Precio: $35.00. La llave en el 25, bajos. Informan: señor Fernández. Teléfono A-2446. A-1 U. H. S-4624 1 Jul.

LUZ 76, altos. Altos independientes, clara y fresca con sala, recibidor, cuatro habitaciones de 4x4. Llave en los bajos, precio módico. Informes: Sol No. 42, telf. A-2974.
U. H. A1 29432 27 Jn.

MAGNIFICOS altos, frescos. Se alquilan en Belascoaín 613. Precio de situación. Informes: U-3653.
A-1 S-4802 25 Jn.

SE ALQUILA San Rafael 117 entrada por Gervasio el primer piso izquierda propio para poca familia. Llave en los bajos bodega. Informes A 2738. Joyería El Gallo. A1 30055 30 Jn.

HABANA 46, PRIMER ALTO

esquina de fraile, con balcones a dos calles, se alquila confortable primer piso alto de casa nueva. Recibidor, sala, comedor, hall, tres habitaciones, lujoso cuarto baño, cuarto criado con baño independiente. Unicamente para familia de moralidad. Llaves e informes en O'Reilly 19, teléfono A 6318. A1 30034 25 Jn.

MARINA 54, PRIMER ALTO

frente al parque Maceo, se alquila lujoso primer piso alto de casa nueva. Sala, saleta, comedor, tres amplias habitaciones, magnífico cuarto baño intercalado, galería de persianas, cuarto criado con baño independiente, pantry y cocina. Unicamente para familia de moralidad. Llaves en la bodega de la esquina, Marina y Vapor. Informes en O'Reilly 19, teléfono A 6318. A1 30033 25 Jn.

SE ALQUILA EN $60.00

mensuales la casa Freyre de Andrade 9 altos, decorada, con Sala, Recibidor, cinco Habitaciones, Comedor al fondo, baño intercalado, cuarto y baño de criados, cocina de gas y calentador, agua abundante. Informan Aramburu 8 y 10.
UH A1 S4815 25 Junio.

EN INFANTA entre Zequeira y Cádiz, a dos cuadras de esquina Tejas alquilo espléndidos altos compuestos de recibidor, sala, tres habitaciones, baño y comedor en $34. Informan en la bodega de la esquina. UH A1 30058 27 Jn.

BELASCOAIN SAN MIGUEL

alquilo altos de La Peletería La Noble Habana, tercer piso 4 habitaciones, sala, comedor, recibidor, doble servicios, acabado de fabricar. Precio baratísimo. 70 pesos. A1 30059 30 Jn.

SOMERUELOS 14

Modernos y preciosos bajos, punto céntrico, pegado a Monte, cerca de todas las tiendas y teatros. Precio $70. Informan Obispo 81. A 9179. A1 30060 24 Jn.

ALQUILO ALTOS NUEVOS

Todos decorados y baratos, chico y grande. Con elevador y tubo para la basura. Sala, recibidor, 3 y 5 habitaciones, baño intercalado con agua fría y caliente en la ducha, comedor, gran cocina y cuarto de criados. San Miguel 173-B. El portero las enseña o en el segundo piso informan. UH A1 30061 29 Jn.

SE ALQUILAN altos de Gloria número 204, a pocos pasos de Belascoaín, Cuatro Caminos, Cristina, Plaza Mercado, etc., etc., por donde pasan todos los tranvías de la Habana. Trato directo. Calzada de Jesús del Monte 438 1|2, entre Luz y Pocito. Teléfono I-1132.
A-1 30007 26 Jn.

SE ALQUILA el segundo piso de Malecón número 45, entre Aguila y Blanco, con sala, comedor, portal al frente, tres habitaciones, baño, cocina de gas, cuarto y servicio de criados. Precio: $75.00. La llave en los bajos. Informan: teléfonos F-4638—A-0670.
U. H. A-1 29984 28 Jn.

SAN LAZARO 322-A, entre Escobar y Gervasio. Sala, tres cuartos, servicios, patio. Treinticinco pesos. Informa José Pasarón. San Rafael 39. Teléfono A-9667.
U. H. A-1 29977 2 Julio.

EN $60.00

Se alquilan dos grandes salones, con dos habitaciones independientes, que tienen una superficie de 250 metros, propios para almacén o industria, en Cuba 82 entre Obrapía y Lamparilla. Se harían adaptaciones, según el uso a que se destinasen. Abiertos de 8 a 11 a. m. Teléfono I-2478.
UHA1 29636 28jn.

TENIENTE REY 92.

Entre Villegas y Aguacate, se alquila moderno alto compuesto de sala, cuatro habitaciones, cocina, baño, terraza al frente, agua abundante. Tiene motor. Llave en el bajo. Informan: Animas 90, bajos. Teléfono F-5386 y A-3693.
U. H. A-1 S-4864 27 Jn.

VIVA FRESCO

Neptuno 1021½ esquina a Campanario. Se alquila un segundo piso compuesto de cuatro habitaciones, sala y comedor, servicios sanitarios, modernos. Precio 40 pesos. Informan, el portero y en el teléfoo A-2708
A-1 30324 26 Jn.

VIRTUDES 97½

Altos entre Perseverancia y Campanario, alquilo con tres habitaciones, sala comedor, dos baños y cocina. La llave bodega Campanario y Virtudes. Informan: Neptuno 106 moderno. Alquiler módico.
A-1 30342 29 Jn.

SE ALQUILA Aguiar Nos. 5 y 7 casa segundo piso izquierda con sala comedor, dos cuartos, cocina gas servicios completos. Precio de verdadera situación. Llaves a la derecha. Informan: Habana y Cuarteles. Bodega. A-1 S-4863 2 Jul.

SE ALQUILA una casa en la calle Acosta 31 altos, sala, saleta, dos cuartos, cuarto de baño, comedor y cocina. La llave en los bajos. Informan: Teléfono I-5777.
A-1 S-4862 29 Jn.

SE ALQUILA hermosa casa en Oquendo núm. 91 bajos entre Peñalver y Desagüe: compuesta de sala, saleta, 3 grandes habitaciones, cuarto de baño completo y cocina de gas. Más informes al teléfono U 1478. UH A1 S4775 1 Julio

PROXIMA a desocuparse, se alquila la segunda planta alta de la casa Luz número 24, con sala, recibidor, comedor, seis espaciosas habitaciones y dobles servicios. Se dá barata. Puede verse a todas horas. Informes: Teniente Rey 30.
U. H. A-1 30166 1 Julio.

$18 a $22 alquilo casitas modernas. Entrada independiente. No hay vecinos al frente. Bruzón No. 29. Dos cuadras Carlos III y Monitore. Informes P-5441.
U. H. -A-1 30335 26 Jn.

$60.00 ALQUILO altos San Lázaro No. 134 entre Aguila y Blanco. Muy frescos. Informes F-5441. Llave bodega, Aguila.
U. H.-A-1 30337 26 Jn.

MALECON 56

entre Galiano y San Nicolás, Piso alto, Sala, Comedor, Cuarto, Cocina, Baño, elevador, frente al mar, mucho fresco. Informa encargado. A-1 30293 27 Jn.

DESEA colocarse una muchacha española de criada de cuartos o d ecomedor, sabe cumplir su obligación, de las dos cosas. Informan en la calle 19 entre F y G. Teléfono F-2148. F-3 30288 27 Jn.

40 PESOS alquilo Carmen 14, entre Belascoaín y Lealtad. Sala, comedor, 3 cuartos y demás comodidades. No tiene altos. Teléfono F-2925. A-1 30235 2 Julio

EN 60 PESOS se alquilan los bajos de Cárdenas 27. Tienen sala, saleta y tres cuartos, para verla de 8 a 11 y de 2 a 5. Informan Teléfono I-2388.
A-1 30222 30 Jn.

SE ALQUILAN los altos de Fernandina 59, casi esquina a Monte. Informes: Concha 37. Teléfono I-1659. Personas de moralidad. A-1 30229 27 Jn.

A2 VEDADO

SE ALQUILA en la calle O entre 17 y 19, un piso con todas las comodidades. Tiene elevador, puede verse a todas horas. Edificio Piloto.
A-2 U. H. S-4309 5 Julio.

EN $30 ALQUILO

casa de sala, dos cuartos, cocina y servicios, en la calle 19 : 14, puede verse a todas horas. Informes en la bodega de al lado. UH A2 28378 27 Jn.

SE ALQUILAN los modernos y amplios altos de la casa calle H número 200, casi esquina a 23, con cuatro habitaciones, baño intercalado con abundante agua fría y caliente, servicio de criado independiente, acera de la brisa. Precio: $85. La llave al lado, por 23. Informan señor Fernández. Teléfono A-2446.
A-2U. H. S-4623 1 Julio.

EN $60, ALQUILO

casa planta baja, muy fresca, acabada de fabricar, calle 14 número 169, entre 17 y 19, a media cuadra del Colegio Las Teresianas. Puede verse a todas horas.
U. H. A2 29542 30 Jn.

SE ALQUILAN los altos de la casa calle L Núm. 164, entre 17 y 19. Tiene hermoso portal, sala, antesala, 4 habitaciones, baño intercalado, galería, comedor y pantry, dos habitaciones y baño para criado. Informan en los bajos. Teléfono F-5117 U. H. A-2 S-4734 27 Jn.

ALQUILO los altos de la calle 6 número 206, entre 21 y 23, compuestos de sala, tres habitaciones grandes y una chica, comedor al fondo, baño intercalado, todo a la brisa. Informan al lado 208.
A-2 30338 2 Jul.

GANGA: 19 entre Baños y F número 250 (bajos). Portal, sala, hall, cuatro cuartos, baño intercalado, comedor, cocina, pantry, cuarto y servicios de criados: $80.00. Informes: F-2171.
U. H. A-2 30126 26 Jn.

SE ALQUILA N esquina a Jovellar. Sala, saleta, dos cuartos, baño intercalado, a una cuadra de la Universidad. $45.00 y $50.00. Informes: Teléfono F-2171.
U. H. A-2 30124 26 Jn.

PROXIMA A desocuparse, se alquila el chalet situado en 13 entre Paseo y Dos, Vedado. En la planta baja: garage, portal, living-room, comedor, gabinete, toilet, dos cuartos de criados con sus baños, pantry, cocina. En la planta alta: cuatro habitaciones grandes, una pequeña, una de costura, 3 closets y dos baños. Precio: $150.00. Informan en la misma. Teléfono F-4638. Puede verse a todas horas. U. H. A-2 29983 28 Jn.

A5 VIBORA Y A. APOLO

SE ALQUILA en $30.00 mensuales la casa San Francisco 205 "Lawton". Pasan los carros por la puerta; tiene sala, saleta, tres cuartos, cuarto de baño, servicios sanitarios y agua abundante. La llave en la bodega. Informan: Aramburu 8 y 10. Teléfono U-4822.
U. H. A-5 S-4825 27 Jn.

SANTOS SUAREZ

Se alquilan los espaciosos altos de la casa Avenida de Serrano esq. a San Leonardo, compuestos de sala, comedor, cuatro cuartos, baño intercalado moderno, cocina y servicio sanitario para criados. La llave en el bajo de al lado. Precio del alquiler, $55.00. Informa: Luis M. Santelro Teléfono I 5285.
UH A5 29817 28 Junio.

EN $80.00 SE ALQUILA EL

Hermoso chalet "Villa Tididabo", situado en lo más alto de la Loma del Mazo, desde donde se contempla la más hermosa vista de la Habana, calle de Luz Caballero esquina a Carmen, compuesto de sala, hall, comedor, seis hermosos cuartos de familia, magnífico cuarto de baño, habitación de criado, cocina y un hermoso garage con cuarto para el chauffeur. El chalet está rodeado de jardines. La llave en la casa de al lado. Informes: teléfono M-9556 U. H. A-5 Indf. My.

LUEGO SERA TARDE. CASAS MODERNAS A $12 CON LUZ

Dos amplias habitaciones, cocina y servicios dentro de su casa, en lo más sano de la Víbora, al lado del Convento Santa Clara, los tranvías una cuadra, gran línea de guaguas "La Zenaida" por el frente, una cada dos minutos, quince minutos al Parque Central. Damos facilidades sobre el fondo. Reparto Batista. Calle C, entre 11 y 12.
U. H. A-5 30162 25 Jn.

ALQUILO en ganga, frente Colegios Maristas y Lourdes, modernos altos esquina sombra, cuatro cuartos, sala comedor, buen baño, cocina y calentador de gas. Teléfono I-6638. A-5 S-4865 30 Jn.

SE ALQUILA EN $30

Los bajos de la magnífica casa acabada de construir, calle Pasaje Este número 42, entre Luis Estévez y Estrada Palma, alturas de La Sola, compuesta de una magnífica sala, saleta, dos amplias habitaciones comedor y todo servicio. Informan en la misma. Su dueño, Línea 93 C, esquina a 8. Teléfono F-2185, Vedado.
A-5 30328 28 Jn.

A9 DIVERSOS LUGARES

PLAYA BARACOA

Alquilo casa dos plantas amueblada por la temporada. Informan: Telf. I-1907.
A-9 30002 26 Jn.

CASA en Varadero. Se desea alquilar una por un mes, amueblada, cerca de la playa. Las proposiciones con detalles a L. Mestre. Apartado 5. Habana.
A-9 30270 29 Jn.

B OTROS ALQUILERES

B1 DEPARTAMENTOS

ALQUILO apartamento Malecón 250 compuesto sala, 3 dormitorios, 1|4 criados, comedor, puede verse a todas horas. Informes en el mismo.
UH B1 25973 29 Junio.

EDIFICIO LAMAR

calle 12 esquina a 23 Vedado, se alquilan apartamentos claros y frescos en $35.00, con vista a la calle, con agua abundante, luz, teléfono, y ascensor, casa de moralidad, con fáciles comunicaciones con toda la Habana. Informan teléfono F 5335.
UH B1 S4762 27 Jn.

SE ALQUILA un departamento compuesto de dos habitaciones muy ventiladas e independientes, con una amplia azotea; hay luz y agua abundante, en Teniente Rey 92-A, altos.
U. H. B-1 30127 26 Jn.

$50 a $100 alquilo departamentos modernos. El preferido por familias americanas. Garage. Elevador a todas horas, 6 esq. a 11. Vedado. Teléfono F-5441.
U. H.-B-1 30336 26 Jn.

SE ALQUILAN en San Lázaro No. 97-A, espléndidos departamentos con baño. $30 con luz. Informes: Telf. F-2171.
U. H B-1 30125 26 Jn.

B2 HABITACIONES

SE ALQUILA una habitación grande muy fresca, propia para un matrimonio u hombres solos. Teniente Rey 90, segundo piso. UH B2 30221 27 Jn.

MURALLA No 55, altos, entre Habana y Compostela. Alquilo una espléndida habitación con balcón a la calle; hay terraza, buen baño, luz toda la noche y teléfono. Es casa tranquila y de moralidad. Precio de situación.
B-2 U. H. 30143 29 Jn.

B6 AUTOMOVILES

SE DESEA adquirir un automóvil cerrado de uso, pero muy bien cuidado, Packard, Marmon, Cadillac, Lincoln, u otra marca análoga —se dá en cambio, uno abierto, flamante, del mismo fabricante—diferencia en dinero efectivo. Interesado, San Lázaro 398. B-6 30345 27 Jn.

B7 VARIOS

SE ALQUILA preciosa Quinta en Calabazar, con todo el confort moderno, propia para un club o colegio; grandes salones, jardines. Informan en la misma. Vínculo No. 52.
B-7 U. H. 30004 25 Jn.

C COMPRAS

C10 OBJETOS VARIOS

COMPRO, Prendas de oro. Rotas, o cambio por fantasía fina de plata y oro, dentaduras de oro. c.c. Lo pago mejor que nadie. Teléfono A-1898.
C-10-U. H. 30231 4 Jul.

D VENTAS

D1 CASAS

GANGA-VEDADO

Vendo en el Vedado, calle 23, entre B y C, acera nones, una propiedad con 18 metros frente por 50 fondo. Informan A 1320. F 1927.
UH D1 29678 30 Junio.

VENDO ventilado Chalet, Cerro 601 esq. a Patria. 441 metros, garage, buen patio, Dueño allí mismo de 1 a 4|12.
D-1 30264 2 Julio.

MARIANO 1.000 pesos contado, reconocer 1.200 pesos hipoteca, casa de mampostería y azotea. Informan Zanja 67 D. bajos de 7 a 12 m. solamente.
D-1 30227 30 Jn.

ESQUINA MODERNA EN $4.000 MIDE 6x15

Vendo a una cuadra de Infanta, una esquina mide 6x15 en $4.000 y una o dos casitas de igual medida a $3.500 mitad contado, y mitad hipoteca. Café el Nacional San Rafael y Belascoaín. Telf. U-5549. Sardiñas. D-1 30295 27 Jn.

CASA EN INDUSTRIA EN $9.000 CERCA DE NEPTUNO.

Vendo en la calle de Industria cerca de Neptuno, casa antigua en la acera de la sombra, mide 6x13 de dos plantas en $9.000 Café el Nacional San Rafael y Belascoaín. Teléfono U-5549. Sardiñas.
D-1 30294 27 Jn.

GRAN ESQUINA EN $14.500.

Vendo en el Barrio del Pilar, a una cuadra de Infanta, una esquina moderna con Bodega, 5 años contrato un solo recibo $135. en $14.500 mide 200 metros. Café El Nacional, San Rafael y Belascoaín. Teléfono U-5549. Sardiñas. D-1 30296 27 Jn.

VENDO casa Lealtad entre Carmen y Belascoaín. Urge mucho la venta, tiene 4 cuartos, sala, comedor, baño intercalado, 8.000 pesos. Puede dejar algo en Hipoteca. Informan horas de oficinas. Lealtad 238. Telf. F-2689. D-1 30234 24 Jul.

EN LA CALZADA DE SAN LAZARO TERRENO A $45.

Vendo en la Calzada de San Lázaro, una casa que mide 13x48 a $45, fabricación y terreno esto es negocio. Café El Nacional San Rafael y Belascoaín, Teléfono U-5549. Sardiñas. D-1 30297 27 Jn.

D- 2—SOLARES

REPARTO "LA Floresta", solares a plazos. Se venden varios solares situados en la parte más alta de la Víbora, Reparto "La Floresta". Urbanización completa y luz eléctrica en todo el Reparto. Pueden adquirirse entregando una pequeña cantidad de contado y el resto en plazos mensuales. Informes: Edificio "Barraqué". Departamento 206. Teléfono A-8875.
D-2 U. H. S-4823 26 Jn

D3 ESTABLECIMIENTOS

SE VENDE un café y fonda, punto comercial, se da muy barato, para mas informes, Enrique Busto. Santa Clara y San Pedro de 3 a 5. Bar. D-3 30310 27 Jn.

D4 AUTOMOVILES Y ACCS.

AUTO PACKARD

Vendo en módico precio un Packard en buen estado, 7 pasajeros, 6 cilindros. Informan A 1320 y F 1927.
UH D4 29677 30 Junio.

D6 MUEBLES Y PRENDAS

CAMAS Y lámparas y sillones de mimbre, un peso semanal. "La Protectora", Belascoaín número 68. "La Protectora", teléfono U-3145.
D-6 U. H. 28744 30 Jn.

SE VENDE un regio juego de comedor, uno de recibidor, una lámpara de bronce con diez luces, un piano y una nevera grande. Cuba 31 altos. Teléfono M-8754.
D-6 30334 29 Jn.

POR EMBARCAR vendo juego de cuarto esmaltado como nuevo, 65 pesos, comedor moderno, sillas cuero 55, recibidor caoba 25, lámpara sala bronce 4, otra 5, cama Simons con bastidor, 5, seis sillas y dos sillones caoba 14, mesa corredera 3, cuna hierro 6, escaparate 12. Reina 106. Casa Particular. D-6 30330 26 Jn.

E SE SOLICITAN

E1 CRIADAS Y CRIADOS

SE SOLICITA una cocinera y una criada. Calle 17 número 323.
E-1 29966 25 Jn.

CRIADA, se solicita una española seria, joven y limpia. Si no es así que no se presente, para atender limpieza de cuartos y servir comedor. Prado 47, altos.
E-1 U. H. 30095 25 Jn.

NECESITO criado de mano con referencias sueldo $45; una manejadora $30 y un carpintero $30. casa y comida. Compostela No. 58. E-1 30281 26 Jn.

SE SOLICITA criada de mano española que sepa bien su oficio y tenga informes. Buen sueldo y uniforme. Calle B núm. 212 entre 21 y 23. Vedado.
UH E1 S4857 25 Jn.

E2 COCINERAS Y COCINEROS

SE SOLICITA una cocinera española en Crespo 11 bajos. E-2 30329 27 Jn

OBRAPIA 96-98 se alquilan habitaciones grandes y frescas con lavado de agua corriente, luz toda la noche, a dos cuadras del Parque Central. Son especiales para oficinas u hombres solos, servicios de criados. Informes el portero.
B2 30282 29 Jn.

E3 PARA 2 SERVICIOS

SE SOLICITA una muchachita de 13 a 16 años, para manejar a una niña que camina: se le da $10.00 de sueldo. Informan Teléfono F 3997 Línea núm. 81 entre. M y N. E4 S4850 26 Jn.

E10 VARIOS

DENTISTA, se necesita con título para un buen negocio con otro titular con buen Gabinete, en lugar céntrico y de mucho tránsito Véame sin pérdida de tiempo si le interesa. Embarco. 10 de Octubre 302 (altos) E-10 30252 27 Jn.

F SE OFRECEN

F1 CRIADAS Y CRIADOS

DESEA colocarse un criado de mano sabiendo su obligación. Lleva tiempo en el país y está acostumbrado al servicio fino. Teléfono F 4348. UH F1 30024 25 Jn.

DESEA COLOCARSE un joven español de criado de manos; ha trabajado en casas finas. Tiene referencias de las casas de donde trabajó. Llamen al teléfono F-1894. En la bodega de la calle Baños y 21. U. H. F-1 29961 25 Jn.

SOLICITAN una muchacha joven, un matrimonio con dos niños, mayores, casa chica, para ayudar a los quehaceres. Si no tiene recomendación no se presente, informan Corrales 210 altos.
E-1 30325 29 Jn.

DESEA colocarse joven española de criada de manos o cuartos. Tiene referencias. Teléfono F-3335.
F-1 30321 27 Jn.

DESEA colocarse una muchacha española para criada de mano o de cuartos, es formal y trabajadora. Tiene buenas referencias, no se coloca menos de $25. Teléfono X-1314. F-1 30344 27 Jn.

DESEA colocarse muchacha española en casa de moralidad de criada, entiende de cocina y costura, tiene referencias. Informan: Teléfono A-4785.
F-1 30320 27 Jn.

JOVEN española desea colocarse de criada de manos o para todos los quehaceres de una corta familia, sabe cocinar y es trabajadora. Rayo 29.
F-1 30343 27 Jn.

SE OFRECE sirviente de mediana edad, con buenas referencias para criado de manos practico. Teléfono M-5120.
F-1 30340 27 Jn.

SE OFRECE señora para todos los quehaceres de corta familia es de Vilafraca de Panades. Teléfono M-8481.
F-1 30312 26 Jn.

UN JOVEN español desea colocarse de criado o cocinero, no tengo pretensiones tengo buenas referencias. Llame al Teléfono A-5560. Preguntar, Amable Macía.
F-1 30243 27 Jn.

DESEAN colocarse dos muchachas españolas, una de criada de manos y la otra de manejadora. Tienen referencias. Teléfono M-6841. F-1 30298 27 Jn.

SE DESEA colocar una joven española de criada de cuartos o de criada de manos. Tiene quién la recomiende. Para más informes llame al F-1022. Calle N. y 21.
F-1 30290 26 Jn.

SE DESEA colocar una muchacha española para habitaciones y coser o para criada de mano. Lleva tiempo en el país. Tiene referencias. Informan Teléfono F-2207.
U. H. F-1 30263 26 Jun.

SE OFRECE superior criado de mano; tiene referencias de buenas casas; lo mismo para camarero o Portero. Teléfono A-4792. F-1 30280 27 Jn.

SE OFRECE buena criada de mano peninsular, o para manejadora o habitaciones; tiene referencias buenas. Telf. A-4792.
F-1 30278 27 Jn.

SE OFRECE criado español con buenas referencias; sirve mesa a la rusa, es fino y trabajador. Pregunten por José. Teléfono A-3318. F-1 30230 27 Jn.

CRIADA española de buena presencia, sabe coser, servir comedor, manejar niños. Tiene referencias. Teléfono M-7122.
F-1 30226 27 Jn.

SE OFRECE una joven española, para criada de manos, cuartos o comedor, practica buenas. Referencias de casa particular. Teléfono M-3229.
F-1 30273 27 Jn.

DESEA colocarse un joven español en una Clínica o en casa de un médico. Tiene referencias. Informan. Teniente Rey No. 77. Telf. M-3064. F-1 30269 27 Jn.

DESEA colocarse una muchacha española para cuartos. Es formal y trabajadora, para cuartos. Es formal y trabajador.a. Tiene referencias. Teléfono F-6006.
F-1 30267 27 Jn.

DESEA colocarse un joven español, de criado de manos o de camarero. Informan: Teniente Rey 77. Teléfono M-3064.
F-1 30265 27 Jn.

BUEN criado joven español, desea colocarse en casa particular sabe servir a la mesa. También sabe fregar máquinas. Tiene buenas referencias. Teléfono M-2384.
F-1 30259 26 Jn.

DESEA colocarse joven española para criada de mano. Tiene referencias. Informan. Teléfono M-8370. Tenerife 72 altos.
F-1 30258 27 Jn.

DESEA colocarse una muchacha de criada de manos, sabe su obligación, es formal y trabajadora. Ayesterán 18. Teléfono U-1278. F-1 30287 27 Jn.

SE DESEA colocar una joven muy decente de criada o general con familia americana o cubana que hablen inglés María Teléfono U-5832. F-1 30242 27 Jn.

CRIADO de mano español se ofrece sin pretensiones, práctico en servicio fino, cumplidor y con referencias, Juan Pargas. Animas 54 Tintorería. Teléfono A-6505.
F-1 30256 27 Jn.

DESEA colocarse señora acabada de llegar del campo en casa de familia de moralidad, San José 130, preguntar por Encarnación F-1 30255 27 Jn

DESEA colocarse una joven peninsular de criada de mano. Tiene referencias. Informan: Calle A. entre Miramar y Consulado. Reparto Almendares. Teléfono F-0-1244. F-1 30257 27 Jn.

SE OFRECE un buen criado de mano español, lo mismo para camarero. Tiene buenas referencias. Informan. Teléfono M-9578. F-1 30248 27 Jn.

SE DESEA colocar una joven austriaca de criada de manos o manejadora. Habla español perfectamente y tiene buenas referencias. Teléfono M-9578.
FF-1 30247 27 Jn.

DESEA colocarse un buen criado de mano. Tiene referencias. Informan: Teléfono M-3064. F-1 30246 27 Jn.

DESEA colocarse un buen muchacho español de criado de mano, es muy trabajador, es buen sirviente de mesa fina. Ha trabajado en buenas casas. Tiene buenas referencias, es muy práctico en todo. Informan: Teléfono M-1759.
U. H.-F-1 30244 26 Jn.

JOVEN española desea colocarse de criada de mano, lleva tiempo en el país, sabe cumplir bien con su obligación. Informan: Teléfono U-4469. Antonia.
F-1 30304 27 Jn.

MATRIMONIO joven español, desea colocarse en casa particular para todo el trabajo, ella es buena cocinera, y él buen criado de manos, sirve bién la mesa a la rusa, no tienen familia, dan buenas referencias, Trocadero 57-B. Teléfono A-8350.
F-1 30302 27 Jn.

SE DESEA colocar un joven español de criado de manos o para lo que se presente sin pretensiones. Tiene buenas referencias. Llame al M-2063. Florida 63.
F-1 30301 27 Jn.

F2 COCINERAS Y COCINEROS

DESEA colocarse una joven de color de cocinera o de lavandera en el pueblo o el campo. Teléfono I-2385.
F-2 30319 27 Jn.

SEÑORA española, desea colocarse, para cocinar tiene recomendaciones si es preciso Teléfono A-2182. F-2 30341 27 Jn.

SE OFRECE una cocinera española de mediana edad, cocina a la española y criolla, no le importa hacer plaza ,sabe hacer dulces. Teléfono M-1037.
F-2 30326 27 Jn.

SE DESEA colocar, una peninsular de mediana edad de cocinera, sabe su obligación, duerme en la colocación, desea casa de moralidad y tiene referencias. Teléfono M-4887. U. H.-F-2 30300 27 Jn.

UNA ESPAÑOLA se coloca para cocinar hace postres y los varía, pregunten por Adelaida. Teléfono M-4669.
F-2 30316 27 Jn.

DESEA colocarse una señora de color como cocinera, es experta en su oficio y no duerme en la colocación. Telf: A-1658.
F-2 30315 27 Jn.

DESEA colocarse una buena cocinera, peninsular, a la criolla y española, sabe repostería; tiene referencias. Teléfono A-4792. F-2 30279 27 Jn.

SE DESEA colocar una joven española para cocinar o para criada de manos pues tiene práctica en las dos cosas y sabe cumplir con su obligación. Para informes Teléfono F-0-1590. F-2 S-4864 30 Jn.

COCINERA de color, limpia, formal, con referencias, hace alguna repostería, no duerme en la colocación. Teléfono M-7122.
F-2 30225 27 Jn.

SE OFRECE un chinito joven, excelente cocinero, cocina española y criolla, sabe Repostería, limpio, buenas referencias. Casa particular. Teléfono M-3229.
F-2 30275 27 Jn.

SE OFRECE una buena cocinera, cocina española y criolla, sabe de repostería, muy limpia, buenas referencias de casa particular. Teléfono M-3229.
F-2 30274 27 Jn.

GRAN cocinero de color desea colocarse en casa particular o comercio, tiene buenas referencias, puede presentarlo. Informan, Tejadillo No. 1 Portero.
F-2 30223 27 Jn.

DESEA colocarse una peninsular de cocinera. Duerme en la colocación. En la misma otra de criada o manejadora. 25 No. 182. Teléfono F-4156.
F-2 30306 27 Jn.

COCINERA española desea colocarse en casa de comercio o casa de comidas, o casa particular. Sitios No. 9.
U. H. F-2 30308 27 Jn.

COCINERA de color, conoce el oficio, sabe cumplir con su obligación. Hace dulces si dan buen sueldo, no duerme en la colocación. Teléfono A-5300.
F-2 30254 27 Jn.

SE OFRECE una buena cocinera, cocina a la española y a la criolla. Tiene buenas referencias. Teléfono M-9578.
F-2 30250 27 Jn.

SE OFRECE un buen cocinero español joven, cocina a la española y criolla. Tiene referencias. Teléfono M-9578.
F-2 30249 27 Jn.

UNA PARDA de mediana edad, desea colocarse para cocinar. Tiene quién la recomiende, no duerme en la colocación. Teléfono M-9175. F-2 30303 27 Jn.

F3 PARA 2 SERVICIOS

SE OFRECE joven española para el servicio de cuartos y coser, está acostumbrada al servicio fino de familias conocidas. Desea buena familia estable. Sabe trabajar y planchar todas clases de ropa fina de señora. Teléfono F 2021.
UH F3 S4816 25 Jn.

DESEA colocarse una muchacha española para hacer alguna habitación y coser, está acostumbrada al servicio fino informan teléfono M 3064.
UH F3 30023 25 Jn.

JOVEN española desea colocarse en casa particular para cuartos y coser, sabe cortar por figurín y bordar a mano. Tiene referencias. O'Reilly 40. Teléfono A-6276.
F-3 30318 27 Jn.

SE DESEA colocar una muchacha española para criada de manos o para manejadora. Teléfono A-6238.
F-3 30317 27 Jn.

SE OFRECE una muchacha española para cuartos y coser, no le importa servir el comedor, pregunte por María Teresa. Telefono F-0-2449. F-3 30314 27 Jn.

SE DESEA colocar una muchacha española para criada de mano o manejadora es cariñosa con los niños. Informan Espada 48. F-3 30313 27 Jn.

SE DESEA colocar una joven española de criada de mano o manejadora, entiende de algo d ecocina. Teléfono M-9015.
F-3 30311 27 Jn.

CRIADA de color desea colocarse para trabajo en general, o para lavar o cocinar. Informen Calle 13 entre 6 y 8 No. 45 Vedado. F-3 30309 27 Jn.

SE OFRECE un muchacho español para criado de manos o camarero, sabe servir a la mesa, es trabajador y tiene buenas referencias. Teléfono X1298.
F-3 30347 27 Jn.

UNA JOVEN española desea colocarse para criada de cuartos o coser. Tiene buenas referencias y sabe cumplir con su obligación. Teléfono M-3064.
F-3 30346 27 Jn.

DESEA colocarse señora inglesa de color claro, habla bién español, tiene referencias para manejadora o cualquier otro quehacer. Teléfono A-5560, Inés.
F-3 30239 27 Jn.

SE DESEA colocar una española de criada de manos o manejadora. Tiene referencias. Informes: San Nicolás No. 3 esquina a Lagunas. Teléfono A-9552.
F-3 30238 28 Jn.

UNA SRA de mediana edad desea colocarse para criada de manos y cocinar. Duerme en la colocación. Tiene referencias. Informan: Colón 33.
F-3 30245 27 Jn.

DESEA colocarse una señora joven peninsular para manejadora o habitaciones, es cariñosa con los niños sabe coser un poco y zurcir es práctica en el país tiene referencias, sueldo de 25 a 30 pesos. Informes: San Lázaro 293. Telf. U-3687.
F-3 30331 27 Jn.

DESEA colocarse española para cocinar y limpiar a corta familia. Sabe su obligación. Informan U-4659. Preguntar por Carmen. F-3 30299 27 Jn.

SE DESEA colocar una joven española, para criada de cuartos o manejadora, lleva tiempo en el país, tiene referencias de las casas donde ha trabajado. Informan en I entre 23 y 21. Teléfono F-2227.
F-3 30292 27 Jn.

SE DESEA colocar una joven española de manejadora o criada de manos y sabe un poco de cocina. Teléfono F-4080.
F-3 30291 27 Jn.

DESEAN colocarse 2 españolas de mediana edad de cocineras; si es corta familia cocinan y limpian; cumplen con su obligación. Informan M-8617.
F-3 30232 27 Jn.

DESEA colocarse muchacha española para limpieza o cuidar niños, no le importa ayudar a la cocina, no duerme en la colocación. Oficios 15.
F-3 30307 27 Jn.

SE DESEA colocar una parda de mediana edad para limpiar y cocinar a matrimonio solo o casa de poca familia. Informan: Teléfono F-1942.
U. H.-F-3 30261-62 27 Jn.

SE DESEAN colocar dos muchachas una para cuartos y coser, y la otra para cocinar o criada de mano. Tienen referencias. Informan: Teléfono U-2219.
F-3 30260 27 Jn.

DESEA colocarse una muchacha española de criada de manos o manejadora. Tiene referencias. Informan A-8816.
F-3 30236 27 Jn.

SE DESEA colocar una muchacha española para criada de mano o para manejadora. Teléfono A-6238.
F-3 30317 27 Jn.

SE OFRECE una muchacha española para cuartos y coser, no le importa servir el comedor, pregunte por María Teresa. Telefono F-0-2449. F-3 30314 27 Jn.

SE DESEA colocar una muchacha española para criada de mano o manejadora es cariñosa con los niños Informan Espada 48. F-3 30313 27 Jn.

SE DESEA colocar una joven española de criada de mano o manejadora, entiende de algo d ecocina. Teléfono M-9015.
F-3 30311 27 Jn.

CRIADA de color desea colocarse para trabajo en general, o para lavar o cocinar. Informen Calle 13 entre 6 y 8 No. 45 Vedado. F-3 30309 27 Jn.

SE OFRECE un muchacho español para criado de manos o camarero, sabe servir a la mesa, es trabajador y tiene buenas referencias. Teléfono X1298.
F-3 30347 27 Jn.

UNA JOVEN española desea colocarse para criada de cuartos o coser. Tiene buenas referencias y sabe cumplir con su obligación. Teléfono M-3064.
F-3 30346 27 Jn.

DESEA colocarse señora inglesa de color claro, habla bién español, tiene referencias para manejadora o cualquier otro quehacer. Teléfono A-5560, Inés.
F-3 30239 27 Jn.

SE DESEA colocar una española de criada de manos o manejadora. Tiene referencias. Informes: San Nicolás No. 3 esquina a Lagunas. Teléfono A-9552.
F-3 30238 28 Jn.

UNA SRA de mediana edad desea colocarse para criada de manos y cocinar. Duerme en la colocación. Tiene referencias. Informan: Colón 33.
F-3 30245 27 Jn.

DESEA colocarse una señora joven peninsular para manejadora o habitaciones, es cariñosa con los niños sabe coser un poco y zurcir es práctica en el país tiene referencias, sueldo de 25 a 30 pesos. Informes: San Lázaro 293. Telf. U-3687.
F-3 30331 27 Jn.

DESEA colocarse española para cocinar y limpiar a corta familia. Sabe su obligación. Informan U-4659. Preguntar por Carmen. F-3 30299 27 Jn.

SE DESEA colocar una joven española, para criada de c

Un Artículo Inédito de Guillermo Ferrero

LA REVANCHA DE LOS CONTINENTES

POR NUESTRO HILO DIRECTO

NUEVA YORK, Junio 24.—Hotel Alamac.

EXISTE hoy en el mundo un estado de ánimo que podría llamarse la inquietud oceánica.

En 1914 cuando la Guerra Mundial comenzó, existía una flota alemana, una flota austrohúngara, una escuadra rusa, una escuadra francesa, una escuadra italiana, una escuadra norteamericana, y una japonesa. Si era cierto que la flota inglesa era la más fuerte, las secundarias no representaban un total poco imponente. La declaración de París de 1856 y la de Londres de 1909 parecían haber fijado las reglas de la guerra naval poniendo de acuerdo a los imperativos categóricos de las luchas armadas y las exigencias de la humanidad.

Cuatro años después habían desaparecido las escuadras alemana, la austrohúngara y la rusa; y las reglas de la guerra naval se habían reemplazado por las crueldades de una lucha a outrance en y bajo el agua, que horrorizaron al mundo. Durante un momento la escuadra inglesa parecía dominar para siempre los mares, pero bien pronto la flota norteamericana la igualó y la japonesa se colocó en tercer lugar en el mundo. Hoy la supremacía naval de Inglaterra se encuentra disputada por las flotas que con ella mantienen el dominio, la norteamericana y la japonesa. No existe hoy sobre el mar equilibrio alguno, ni ningún cuerpo de regulaciones que limite el empleo de la fuerza, y si las tres potencias aludidas se pusieran de acuerdo, no habría fuerza en el mundo capaz de oponérsele.

Se comprende pues, la inquietud marítima. Debería ser más intensa aun, sobre todo en los países débiles y desarmados que se encuentran a merced de la triple dictadura referida. Pero no es así, los países débiles o desarmados se encuentran tranquilos, son precisamente Inglaterra y los Estados Unidos los que se inquietan. Se comienza a discutir acerca de una guerra entre ambas potencias dueñas del mar. Cada dos o tres años se presenta en el estadio de la opinión universal un nuevo proyecto de limitación de armamentos y en consecuencia se discute de nuevo sobre la cuestión de la libertad de los mares que desempeñó un papel tan importante en la Guerra Mundial.

¿Dónde radica el mal? ¿Qué significa? Para comprenderlo hace falta remontarnos a uno de los dramas más oscuros de la guerra última. El público general lo conoce poco, porque se desenvolvió en la soledad de los océanos y en el secreto de los despachos, mientras que la atención general se fijaba en los combatientes de las trincheras.

Cuando la guerra estalló, una sola idea se apoderó de las masas —exasperadas por la invasión de Bélgica y atolondradas por la violencia del ataque alemán— con la rapidez extraordinaria y la seguridad inconmovible de todas las ilusiones colectivas; y ésta fué que si Alemania poseía el ejército más formidable del mundo, sus adversarios, por el contrario, dominaban el mar y podían bloquear a los imperios centrales para debilitarlos y hasta llegar a impedirles que fabricaran explosivos.

ESTA idea tan simple no sedujo solamente a las masas sino que la elite intelectual tan poco dudó desde el principio, que el bloqueo acabaría por extrangular a los imperios centrales. Puedo citar a propósito de esa ilusión un recuerdo personal. Al comienzo de noviembre de 1914 estaba yo en París y fuí invitado a una recepción a la que debía asistir M. Delcassé entonces ministro de Negocios Extranjeros. Nos traía una noticia, que contribuyó a abrirme el apetito: el Gobierno alemán acababa de racionar el consumo del pan y el ministro nos precisaba con la boca llena qué cantidad de pan podría consumir un alemán al día... Se discutió con animación esa novedad y nos hicimos la ilusión de que con el hambre se iniciaría el comienzo del fin. De buenas a primeras uno de los invitados preguntó qué representaba en relación a la alimentación de un hombre normal la ración establecida por el Gobierno alemán. Nos dimos cuenta entonces que ignorábamos qué cantidad de pan necesita comer un hombre para su nutrición, y acabamos por rogar a un sirviente que fuera a la oficina y pesase suficiente pan y nos lo trajese para darnos cuenta visiblemente del racionamiento en Alemania. Hoy resulta visible, el trágico asombro con que presenciamos la enorme montaña de ese precioso alimento que el criado nos trajo en una bandeja. Si pensábamos matar de hambre a Alemania, estábamos muy lejos de conseguirlo. La conversación cambió de sentido.

En realidad, la operación que tan sencilla parecía al optimismo de las masas, de hacer morir de hambre a los imperios centrales, era una empresa complicadísima sin precedentes en la historia. Los cañones de largo alcance, las minas, los submarinos, complicaban peligrosamente el bloqueo de las costas alemanas. La declaración de París y de Londres limitaban el número de efectos susceptibles de ser tomados como contrabando de guerra y todo esto unido a las facilidades ofrecidas por el tráfico del camino de hierro que cubre a Europa, hacía sumamente fácil el aprovisionamiento del enemigo. Alemania no tenía más necesidad que hacer venir en vapores neutros los efectos que necesitaba y desembarcarlos en Dinamarca u Holanda.

Pero la opinión pública de los países beligerantes no hubiera permitido a los Gobiernos dudar acerca de este punto. Hacía falta hacer lo posible y lo imposible para bloquear a la mitad de Europa como antes se hacía con una ciudad de mil habitantes. La tarea más difícil recayó sobre Inglaterra que se vió obligada a variar su criterio histórico, y a trastornar las reglas de la guerra naval en 1915 cuando declaró que a partir del primero de mayo de ese año confiscaría todas las mercancías que pertenecían al enemigo o procedían de él, en los barcos neutrales.

Era inevitable proceder así si se quería bloquear a los imperios centrales. Pero la aplicación de esas órdenes, simples de cumplir a primera vista, fué terriblemente difícil y complicada, ya que no sólo rompía una tradición jurídica antigua, sino que el adversario respondió intensificando la lucha submarina. Vino la protesta de los neutros y hubo discusiones diplomáticas cuya historia ignorada del público es muy interesante. Hizo falta recurrir a medidas que parecieron muy injustas sobre todo a los pequeños países que no estaban en guerra, y a ello se debió que la causa aliada perdiera las simpatías de que disfrutaba hacia 1916 en los países escandinavos.

El almirante Consett ha demostrado en su libro "The Triumph of Unarmed Forces", publicado en 1923, que a pesar de esa revolución en las reglas navales y todos los esfuerzos enormes que suponía su inmediata aplicación, los imperios centrales pudieron aprovisionarse valiéndose de los neutros hasta el fin de 1916. Eso se debe a que las corrientes comerciales del mundo moderno son como los grandes ríos: nada fáciles de detener ni de alterarse por más que se construyan diques. El aprovisionamiento del enemigo no comenzó a declinar de modo decisivo sino en 1917, cuando después de tres años de guerra vino el agotamiento económico. Fué a principio de ese año cuando los imperios centrales se vieron disminidos en su capacidad adquisitiva por haber agotado los títulos, valores y metales preciosos con que hasta entonces habían hecho sus compras. Fué entonces cuando el bloqueo surtió sus efectos.

PERO resulta curioso que al mismo tiempo se empezara a sentir para los aliados que comenzaban a agotar sus créditos, y sólo la intervención de los Estados Unidos en 1917 fué lo que hizo que éstos comenzasen a enviarles efectos alimenticios y materiales de guerra que ya no podían comprar como subsidios.

Si el bloqueo contribuyó a la derrota de los imperios centrales, no es menos cierto que demostró ser un arma difícil de manejar por el enorme esfuerzo de energías, vidas y dinero que costó y los resultados extraordinariamente lentos que produjo.

No debemos deducir de aquí que las teorías sobre el dominio de los mares, incontestadas son falsas?

No; esa doctrina no es falsa en lo que concierne a la guerra de los últimos siglos: en ellas el dominio del mar ha sido un arma decisiva en manos de Inglaterra, porque la escuadra era entonces más que un medio de presión económica un arma militar. El error de la opinión pública en 1914 estuvo en confundir esas dos formas de la acción naval. Y si no, ¿cómo pudo Inglaterra descargar su primer golpe sobre la hegemonía de Napoleón, a pesar de que disponía de fuerzas terrestres limitadas? Desembarcando contingentes de gran fuerza en la península ibérica durante la insurrección española. Y ¿cómo pudo, a mediados del siglo pasado, aplastar a Rusia de un modo que tardó treinta años en reponerse? Introduciendo una espina en el talón del gigante, atacándolo con sus aliados en Crimea. Y si no, ¿cómo obligó tantas veces a China a ceder? Apoderándose de puntos aislados en su litoral. Y con el solo bombardeo sobre Alejandría, se apoderó en 1882 del Imperio de los Faraones.

Estos éxitos acabaron por hacer creer que la tierra sería siempre del que poseía el mar. Pero estos éxitos se debieron a una situación económica que ha desaparecido o que está a punto de serlo. Antes de los caminos de hierro, los transportes de las tropas por el mar eran mucho más fáciles que por tierra. El dominio soberano de los mares daba a quien lo poseía una agilidad y ligereza de movimiento superiores al que poseen los ejércitos continentales. Esto pudo ser decisivo en ciertos momentos y todos los ejemplos anteriormente citados son pruebas suficientes de ello. Pero el mar ha perdido esa ventaja a medida que los continentes se cubrían de vías férreas. A principio de la guerra se habló en Inglaterra de desembarco de tropas en Bélgica o en Alemania, pero la multiplicidad de vías férreas que poseía Alemania hizo imposible repetir la hazaña de Wellington. Durante la Guerra Mundial, sólo se efectuó una expedición de desembarco: Galípolis, en 1915, y fracasó porque los refuerzos enviados por tierra durante una semana, de Alemania y de Austria, salvaron a Turquía de perder a Constantinopla del modo en que Rusia perdió a Sebastopol. Hoy mismo China no posee un solo barco, pero todas las fuerzas navales de Europa y de América combinadas no podrían impedir los enormes movimientos de contingentes de gentes que allí pueden efectuarse hoy gracias al ferrocarril.

ESTE cambio en la historia del mundo del que es necesario darse cuenta bastante, tiene y tendrá consecuencias muy graves. La dominación marítima inglesa fué como antaño el principio monárquico, una de las fuerzas simples en la historia que conservaron el orden durante todo el siglo XIX. Hoy en unión de la flota norteamericana poseen un instrumento naval de dominación extraordinariamente enorme, capaz de hacer temblar al mundo entero. Pero este instrumento tan útil antes, cuando tenía menos importancia, no sirve absolutamente para nada en presencia de la mitad del mundo revolucionado contra el antiguo estado de cosas.

Asistimos, pues, a la revancha de los continentes. Cabe preguntarse si las grandes flotas existentes podrían encontrar como medio de presión económica parte de la potencia que han perdido frente a los caminos de hierro como arma militar? La experiencia de la guerra última nos autoriza a que dudemos de eso. Para convencerse no hace falta más que examinar estas dos hipótesis.

Supongamos una guerra entre los Estados Unidos e Inglaterra entre la cual ambas potencias traten de destruir mutuamente su comercio. Resulta evidente que sería de una ferocidad tal que se hace difícil imaginar. Por lo pronto la mitad del comercio mundial desaparecería aun cuando al final los Estados Unidos, que disponen de un inmenso continente, lograría una superioridad decisiva sobre Inglaterra.

Supongamos ahora que una de estas potencias—los Estados Unidos o Inglaterra—entran en guerra con una potencia continental, Alemania o Francia. Resulta evidente que esta última poseería mientras tuviese dinero todo lo que quisieran en Europa o en Asia, porque no se concibe cómo la potencia dominadora del mar pudiera evitar a los caminos de acero de ambos continentes trabajar para su enemigo, a menos que quisiese declararle la guerra conjuntamente. El bloqueo marítimo de los imperios centrales tuvo éxito después de los esfuerzos sobrehumanos porque esos imperios estaban en guerra al mismo tiempo con Rusia por el Este; es decir, que también estaban bloqueados por tierra.

Es lógico entonces nuestro asombro si en estas condiciones se vuelve a hablar de la libertad de los mares eliminado del Congreso de la Paz? Las grandes flotas son órganos cuya función ha cambiado después de una generación. El mundo comienza a darse cuenta que las escuadras no pueden jugar el papel que desempeñaron durante el siglo XIX. Pero no se sabe cuál será el papel que en el futuro desempeñarán y es por este motivo por el que se encuentran inquietas las potencias que las poseen, cuyos dirigentes se preguntan hoy con cierta melancolía si después de tantos gastos, éstos resultarán inútiles en vista de que las fuerzas continentales están reconquistando palmo a palmo su absoluta autonomía.

Guillermo FERRERO.

Crónica Social

SAN JUAN BAUTISTA

Día de felicitaciones y saludos fué el de ayer.

Muchas, muchísimas las personas que llevando este clásico nombre conocemos y tratamos en la sociedad habanera.

Citamos, sin embargo, solamente a algunas; mas, nos complace consignar que lo mismo a las mencionadas, ofrecemos nuestros respetos y enviamos los saludos más efusivos y sinceros por igual a todos.

Sea la primera una dama respetable y bella, la señora María Juana Turró de Senespleda, la madre amorosa y buena de dos lindas e interesantes señoritas, de Onorina y Africa que acaban de graduarse en la Escuela del Hogar.

Recibió por la tarde.

Juanita N. la Viuda de aquel inolvidable Sr. Prudencio Fernández, tan comunicativo y sencillo a pesar de su posición económica.

Juanita Sterling la esposa del sobrino del Titán de nuestras libertades señor Tomás Maceo.

Juanela Quintero, la amable y bella esposa del señor Rogelio Suárez; propietario de la marmolería de la calle 23 y 12.

No tuvieron fiesta, el luto que llevan, tarde, muy tarde desaparecerá de ese hogar entristecido.

Juanita Gómez de Ibañez, la hija del ilustre hombre público señor Juan Gualberto Gómez, celebran su onomástico el 12 de Julio.

Juanita R. de Cabrera que dará una agradable fiesta en su residencia de Animas 131, Juanita Barreto de César.

De señoritas un perfumado ramo, descollando por su hermosura dentro del Magisterio capitalino Juanita Rivas, Juanita Aldama la donairosa vecinita de Concepción de la Valla, y la graciosa niñita Juanita Almeyda hija de los esposos Manuel Almerich y Santa Díaz.

Entre de los caballeros: los señores Juanelo Herrera Marquez, Tesorero del Ayuntamiento de Marianao, Juan Encinosa, Director de la Escuela Superior, Juanito Martínez, Juan María Rosado exPresidente de la Junta de Educación de Caimito, Juan Alvarez Juanito Fonts Quintana, estudiante del Instituto, Juan Bernabé Cartaya, Juan Pijuán, Juan Díaz, y Juan Alvarez, empleado del Senado, Juan Aranguren comerciante de la Calzada de Galiano, Dr. Juan Pérez Villarreal estimado empleado de la Secretaría de Instrucción Pública y literato oriental distinguido.

OSCAR HERNANDEZ

Cronista Social de La Lucha, ha extendido sus actividades a la Sección de Sport de Excelsior.

Escribe en los dos periódicos.

Al reanudar sus tareas despues del pesar experimentado por la irreparable pérdida de la madre querida, el digno compañero y amigo, ofrécème su casa en San Anastasio y Carmen "Villa Rosa" Lawton.

BAILE EN REGLA

Lo verifica la decana sociedad Juan Gualberto Gómez.

En Pereira 33.

El domingo.

RECEPCION

En la residencia de la joven Petronila Lauzán López, División 65; habrá una en la noche del 29.

En celebración de sus natales.

En Guanabacoa.

RECIBO

El Comité de Damas, de la Unión Fraternal lo anuncia para el día 1o. de Julio.

LOS JOVENES DEL TENNIS

Jira y merienda tiene anunciada para el domingo 15 de julio.

El Mariel, población limítrofe de la provincia pinareña la primera a que van.

Parten de Dragones 74, a las siete y media de la mañana.

EN MARIANAO

La Sociedad Sol de Occidente, efectuó ayer domingo 24, una elegante matinée en sus salones de Real 142.

También ofreció una Verbena.

Fiestas que han sido a beneficio de la Escuela que sostiene y que va mejorando constantemente.

SOCIEDAD MACEO

El 16 del próximo mes de Julio se efectuarán exámenes de Solfeo, Teoría y Piano en la Academia de Música que mantiene y es dirigida por la señorita Estela Montes.

Los exámenes empezarán a las 9 de la noche.

REQUISCAT IMPACE

La hija del General Evaristo Estenoz, que ha traído los restos de este cubano, muerto por los campos de Oriente, hace diez y seis años, ofrecerá a las ocho de la mañana del día 27, una misa por su alma en la Capilla del Cementerio.

Ella invita a sus amistades.

LA FIESTA DEL CALABAZAR

El lunes 2 del mes próximo, en los salones de la Sociedad "La Independencia", tendrá lugar la grandiosa fiesta que el Casino Musical efectúa a beneficio de la Academia de Música que mantiene y que tantos buenos resultados brinda.

Comenzará a las 12 del día y terminará a las 11 de la noche.

Las orquestas francesas del señor Puig y Aurelio Herfera y el Jazz Band Casino Musical, que se organizará con esta fiesta.

Las invitaciones pueden adquirirse en Salud 109 o por el teléfono A-6958.

EL CRONISTA DE EL IMPARCIAL

Salió anoche con rumbo a la parte oriental de la Isla, donde tiene sus familiares, el estimado compañero en el Magisterio y Cronista de "El Imparcial", señor Pedro Franco Rojas.

El señor Rojas, que es además socio de la Unión Fraternal, va a pasar las vacaciones por esos lugares, de donde seguirá a Puerto Padre.

NUEVA COMPAÑIA TEATRAL

Sr. Coffigny.

Director Artístico del periódico LA MARINA.

Respetable señor nuestro:

Después de recibir nuestro más caluroso y ferviente afecto, por mediación de estas líneas, robamos la oportunidad para comunicarle que el pasado miércoles día 20 comenzó su labor de ensayos la Compañía Artística Latina Zangroniz e Ibán, compuesta por cubanos y cubanas, que se dedicarán a todas clases de bailes internacionales, principalmente los bailes cosacos de los tiempos imperiales, del verdadero ruso de Caucasia y Moscou; danzas naturales rusas, bailes Sinsgangui, los denominados adivinos; comedias y dramas alemanes y todos los bailes de nuestro país.

Estos bailes europeos serán dirigidos por el joven cubano Juan Iban, que abandonó nuestra amada patria a la edad de ocho años, habiendo dedicado su vida juvenil de artista, muy aceptado en Europa, contando en la actualidad con una experiencia en grado superior. Sr. Coffigny: Nuestro propósito es comenzar a dar funciones en uno de los más importantes teatros de la Municipalidad de la Habana el día 15 del mes de Agosto del año en curso; haciendo un recorrido por todas las poblaciones más importantes de Cuba, hasta llegar a Guantánamo, de donde partiremos, en los días 15 de Septiembre, a Santo Domingo, con vía de la Argentina, a pasar a Europa.

Pues le brindamos nuestra casa. Cristo 16, donde se realizarán los ensayos, y esperamos su importante concurso así como su grata visita.

Muy atentamente de Vd.,
Narciso de Zangronis, Director.
Juan Ibán, Sub-Director.
Habana, Junio 17 de 1928.

DE DIAS

Lo estuvo anteayer la apreciable y atenta señora Flora Andino, dama de la región oriental.

En compañía de sus amados hijos e hijas pasó el día distraída y satisfecha de los regalos que recibiera durante su onomástico.

En su domicilio todo fué alegría y ensoñaciones por los familiares y los amigos.

De ello me alegro mucho.

FABRICARA SU EDIFICIO SOCIAL

La Sociedad Juventud Progresista de Regla, ha determinado construir su edificio.

A las tres de la tarde del 1º de julio colocará la primera piedra en que elevará su palacete.

De este asunto, trataré mañana.

UN ALMUERZO

En prueba de la satisfacción que experimentan todos los asociados de la Unión Fraternal, por haberse realizado felizmente la operación que ha sufrido el caballeroso y dignísimo tesorero fundador de la misma, señor José Y. Alvarez.

Lo efectuarán en Guanabacoa, el día 8 de julio.

VELADA LITERARIA

La efectuará la nueva y ya acreditada sociedad La Luz, de Jesús del Monte.

El día 2, por la noche, en sus salones de San Leonardo y Flores.

Se confecciona un magnífico programa por su señor Presidente, el señor Emilio Aguilera, y su secretario, señor Valerio Alfonso, a quienes asesora con su experiencia y saber el distinguido periodista señor Daudinet Luaces.

Se me ha señalado un turno que consumiré para honor mío, al ocupar su tribuna y enaltecida por oradores y conferencistas.

EN LA LOMA DEL MAZO

Se celebró allí una bonita fiesta para festejar el natalicio de la hermosa señorita María Luisa Gómez.

En el domicilio de los atentos esposos señora Julio Elejalde y el señor Abelardo Cepero, empleado de la Secretaría de Agricultura.

Dejo para mañana la descripción.

EL DR. JUSTO DE LARA

El distinguido dentista y futuro médico, estaba de fiesta ayer.

Le felicito y le prometo referir algo de su fiesta.

Alberto Coffigny Ortiz

Mercado de Algodón

Ayer al cerrar el mercado de Nueva York el algodón se cotizó a los siguientes tipos:

Julio	21.73
Octubre	21.96
Diciembre	21.84
Enero	21.68
Marzo	21.53
Mayo	21.49

A-3333
A-1014

Con nuestro servicio de Mensajeros en bicicleta, nuestros clientes pueden insertar sus ANUNCIOS CLASIFICADOS sin tener necesidad de venir hasta nuestra oficina.

Llame a cualquiera de los números arriba indicados y será atendido rápida y eficazmente.

MAS INFORMACION DEPORTIVA

Del Campeonato Internacional Amateurs

Ante numeroso público se dió ayer el duelo más terrible de pitchers que se ha presenciado en "Víbora Park" desde que se juega pelota americana en estos remozados terrenos.

Fueron protagonistas: el gran Toledo del Seguro Whitner y el gran Picazo de la Cuban Telephone.

El público fanático ansiaba este encuentro, por tratarse de dos verdaderas luminarias zurdas que se disputan el favor del mismo reñidamente en cuanto a cual de los dos es mejor; pero quedaron defraudadas sus esperanzas por quedar el juego empatado 2 a 2.

R. Ruiz la segunda base de los aseguradores hizo un sensacional double play sin asistencia, al atrapar una línea feroz con dos hombres en bases, sacando a su club de un hoyo muy profundo y como si esto no fuera bastante al bate estuvo también a gran altura.

Cuadra, el center field, jugó muy bien atrapando todo lo que fué a su territorio y siendo el responsable directo de que su club estuviera ganando hasta el noveno inning a hacer un squeze play maravilloso.

Romero, en el noveno, yendo de emergente con two outs y two strikes conectó de hit, robándose la segunda inmediatamente llegó a home empujado por el short Palencia que se descolgó con un two bagger muy oportuno, evitando así que su club perdiera un juego que estaba ya en el refrigerador.

Por la mañana hubo otro duelo de pitchers hasta el noveno inning, entre Santana de los Hermanos Maristas, que se presentó perfectamente restablecido de su brazo y Benítez del batallador Santos Suárez.

En el décimo inning por un two Bagger y 3 bases, retiraron a Benítez; pero sus sustitutos dieron cuatro bases más y los Maristas ganaron el desafío. Oscar Pérez, jugó monumentalmente el Short y al bate dió 3 two baggers, siendo su labor más meritoria por el hecho de acumular él solo 3 de los 4 hits que dió su club.

Tanto los Maristas, como el Santos Suárez, hicieron jugadas maravillosas, en resumen que se jugó una pelota de liga grande.

En el segundo turno de la tarde, el San Carlos que desde el domingo pasado viene desconocido, derrotó facilmente al Deportivo de Marianao que se salvaron milagrosamente de los nueve ceros.

Se distinguieron al bate C. Santos, F. Banderas y P. Echezabal.

Ayer a la terminación del juego me enteré por el Sr. Clodomiro Bárcena, que el atleta Parrado, había pasado por el doloroso trance de enterrar por la mañana a su amantísimo padre, el que entregó su alma al Creador, tras penosa enfermedad. Damos por este medio nuestro más sentido pésame a nuestro buen amigo y plegue al cielo concederle pronto consuelo de tan sensible pérdida.

EL EXPERTO.

Véase los scores:

CUBAN TELEPHONE

	V.	C.	H.	O.	A.	E.
M. Flores cf.	5	0	0	0	0	0
R. Uriza lf	4	0	0	1	1	0
F. Espiñeira c.	3	0	0	13	2	0
O. Reyes 1a.	4	0	1	6	1	1
A. Febles rf.	4	1	2	4	0	0
S. Costa 2b.	3	0	1	0	2	0
A. Palencia ss.	3	0	1	3	4	0
R. Pajares 3a.	4	0	2	2	1	1
N. Picazo p.	4	0	0	1	1	0
L. Romero lf.	1	1	1	0	0	0
Totales	35	2	8	30	12	2

SEGUROS WHITNER

	V.	C.	H.	O.	A.	E.
R. Ruiz 2a.	4	0	2	7	4	0
R. Deya lf.	4	1	1	0	0	0
J. F. Fernández c.	3	0	0	2	2	0
L. Barroso rf.	4	1	2	2	1	0
D Rodriguez 3b.	4	0	1	2	3	1
J. Cuadra cf.	3	0	0	5	0	0
A. Blanco ss.	3	0	0	0	3	1
J. Gabaldá 1a.	3	0	0	9	0	0
H. Toledo p.	3	0	0	1	3	0
R. Laria 1a.	1	0	0	2	0	0
Totales	32	2	6	30	16	2

Anotación por entradas:

C. Telephone. . . 010 000 001 0—2
S. Whitner. . . 002 000 000 0—2

SUMARIO:

Two base hits: O. Reyes; R. Ruiz.
Sacrifice hits: R. Deyá; J. Cuadra
Bases robadas: M. Flores; A. Blanco; N. Picazo; L. Romero.
Double plays: D. Rodriguez a R. Ruiz. A Palecia a O. Reyes; R. Ruiz a A. Febles s.a.
Struck out: H. Toledo 1; N. Picazo 10.
Bases por bolas: H. Toledo 2; N. Picazo 3.
Dead balls: N. Picazo a J. Fernández.
Tiempo: 2 horas 11 minutos.
Umpires: R. Atán (home) R. Chacón. (bases).
Anotador: Eugenio Torres.

H. MARISTAS

	V.	C.	H.	O.	A.	E.
Reyes, ss	4	0	0	3	4	0
Amador, 1b	3	1	0	11	1	0
Lazo, 3b	4	1	0	1	6	1
Fernández, c	3	0	1	5	0	0
Suárez, rf	4	1	0	0	0	0
Juncosa, cf	2	1	3	0	0	0
Amador, lf	1	1	0	2	0	1
Pérez, 2b	4	0	3	2	0	0
Santana, p	3	0	0	1	2	0
Córdoba, lf	3	0	0	2	0	0
Totales	31	5	4	30	13	2

SANTOS SUAREZ

	V.	C.	H.	O.	A.	E.
Sotolongo, cf	3	0	0	2	0	0
Méndez, rf	4	0	1	2	0	0
Casas, 2b	3	1	0	3	5	1
Hernández, 3b	4	0	1	1	2	1
Vela, c	4	0	0	4	1	1
López, ss	4	0	0	1	7	1
Torrens, 1b	3	0	0	16	1	0
Osorio, lf	4	0	1	1	0	0
Benítez, p	3	0	1	0	5	0
Gross, p	0	0	0	0	0	0
Molina, p	0	0	0	0	0	0
Cejas, p	0	0	0	0	0	0
Angulo, p	1	0	0	0	1	0
Totales	33	1	4	30	22	4

Anotación por entradas

H. Maristas . . . 000 010 000 4—5
Santos Suárez . . . 100 000 000 0—1

Sumario

Two base hits, O. Pérez; sacrifice hits, L. Amador, A. Santana; bases robadas, F. Méndez, L. Amador, J. Torrens; struck outs, A. Santana 4, J. Benítez 3; bases por bolas, A. Santana 3, J. Benítez 7, J. Gron 1, G. Molina 0, R. Cejas 1, Angulo 1; dead balls, G. Molina a M. Suárez; tiempo, 2 horas 11 minutos; umpires, R. Atán (home); R. Chacón (bases); anotador, Eugenio de Torres; observaciones, hits a los pitchers, a J. Benítez 4 hits en 9 innings y 30 veces al bate; a J. Gross y a G. Molina, 0 hit en 0 inning y 0 veces al bate, a R. Cejas, 0 hit en 0 inning y 0 veces al bate; lo perdió J. Benítez.

SAN CARLOS

	V.	C.	H.	O.	A.	E.
Véga, ss	4	1	0	2	4	1
González, 3b	4	2	0	3	2	0
Nodarse, cf	4	0	1	0	0	1
Cobas, c	2	2	0	5	0	0
Santos, rf, cf	4	1	2	2	0	0
Cintas, lf	3	1	1	0	0	0
Docal, lf	3	0	0	10	0	0
Avila, 2	4	1	1	5	3	0
Hernández, p	3	1	1	0	0	0
García, rf	1	0	1	0	0	0
Díaz, c	1	0	1	0	0	0
Sans, lf	1	0	0	0	0	0
Totales	34	9	8	27	10	2

MARIANAO

	V.	C.	H.	O.	A.	E.
Alvarez, lf	2	0	0	2	0	0
Belsagui, ss	3	0	0	2	2	0
Banderas, 1b	4	1	2	9	1	2
Rojas, 3b	4	0	0	1	5	0
Fiallo, cf	3	0	0	5	0	0
Hernández, 2b	1	0	0	0	3	0
Echezábal, rf	3	0	2	3	0	0
González, c	3	0	0	4	0	0
Amuzay, p	0	0	0	0	0	0
Cuesta, p	0	0	0	0	0	0
Perdomo, p	3	0	0	0	0	0
Calderón, 2b	2	0	0	0	0	0
González, ss	1	0	0	1	0	0
Totales	29	1	4	27	11	2

Anotación por entradas

San Carlos . . . . . 011 600 010—9
Marianao . . . . . 000 001 000—1

Sumario

Two base hits, F. Banderas; sacrifice hits, M. Cuesta, A. Fiallo, A. Cintas; bases robadas, R. Vega, A. García; struck outs, E. Hernández 3. M. Cuesta 1, P. Perdomo 3; bases por bolas, V. Aranzay 3, M. Cuesta 3, C. Hernández 5, M. Perdomo 5; dead balls, M. Cuesta a D. González; passed balls, G. González; balks, C. Hernández; tiempo 2 horas 16 minutos; umpires, R. Atán (home); R. Chacón (bases); anotador, Eugenio Torres; observaciones, hits a los pitchers a V. Aranzay 1 his en 1 inning y 4 veces al bate, a M. Cuesta 3 hits en 2 innings y 9 veces al bate; lo perdió V. Aranzay.

Los Santiagueros Volvieron a Ganar con Score de 5 a 3

Le dieron muchos palos y algunos golpes a los güineros del Pierrot

SANTIAGO DE LAS VEGAS, junio 24. DIARIO DE LA MARINA,—Habana.— La Radiante se anotó hoy otro victoria a expensas de los güineros del Pierrot, lo que le ha agradado la mar a Echarri. El desafío, que lo ganaron los santiagueros con socre de cinco por tres, tuvo pleno de emotividad, pues hasta hubo su camarilla húngara, pero ésta vez el umpire no salió corriendo del terreno. La cosa sucedió precisamente con Echarri, jugador que antes pertenecía al team de los güineros. Resultó que estaba dicho player al bat, en la cuarta entrada y entre él y el catcher se piropearon de lo lindo has ta que el receptor Vázquez le empujó un caretazo por la cabeza llamándole Pirata, pero Echarri tuvo suficiente ecuanimidad para dejar el bate en la izquierda y con la derecha tirar un upper-cut. Intervinieron el umpire Campos y otros jugadores. El primero en vez de expulsarlos a los dos del terreno, o por lo menos, al que agredió primero, declaró tablas la pelea y continuó el juego. Mañana probablemente se mandarán los padrinos a pesar del abrazo que se dieron.

Las carreras locales empezaron en el cuarto round cuando Pedroso dió su primer hit y luego le siguió Echarri con otro jeringuillero que produjo la salida del box del joven pitcher para que entrara Anciano. Con el batazo de Echarri anotó Pedroso la carrera de la quiniela. Pozo es out de short a primera; después Echarri anota con un sacri.

A continuación va el score:

PIERROT

	V.	C.	H.	O.	A.	E.
Jorrin, cf.	4	1	2	3	0	0
Gardin, ss.	3	0	1	3	3	0
Cabrera, rf.	2	1	1	2	0	0
Vázquez, c.	3	0	1	1	0	0
Fernández, 1b.	4	0	1	11	0	0
Toledo, 3b.	4	0	1	1	2	0
Junco, 2b.	4	0	1	2	4	0
Fernández, lf.	2	1	1	1	0	1
Martínez, p.	1	0	0	0	1	0
Anciano, p.	1	0	0	0	2	0
González, p.	2	0	0	1	2	0
Reyes, x	1	0	0	0	0	0
Borroto xx	1	0	0	0	0	0
Totales	32	3	9	24	14	1

LA RADIANTE

	V.	C.	H.	O.	A.	E.
Betharte, cf.	4	1	1	1	0	0
García, ss.	4	1	1	3	3	2
Peré, 3b.	4	0	2	2	1	0
Denis, 1b.	4	0	2	11	1	0
Jauma, rf.	4	1	1	2	0	0
Pedroso, c.	4	1	2	3	3	0
Echarri, 2b.	4	1	1	3	5	0
Pozo, lf.	2	0	0	2	1	0
Fina, p.	2	0	0	0	0	0
Laosa, p.	0	0	0	0	0	0
Méndez, p.	1	0	0	0	1	0
Totales	31	5	10	27	21	2

Anotación por entradas

Pierrot . . . . . 000 000 210—3
La Radiante . . . 020 100 02x—5

SUMARIO

Tribey, Jorrin: tubey: Jauma, Jorrin, Bertharte, Chano; sacrifice: Fina, Echarri; base robada: Fernández; double play: Toledo a Junco a Fernández; ponchados: Fina 3; Marnez 1; bases por bolas: Anciano 3; Fina 4; La Osa, 1; González 1; umpires: Campos y Solano. Anotador: Sánchez.

Simón, Corresponsal.

UN ASIATICO HAC

TELEFONOS A-3333 A-1014

ANUNCIOS CLASIFICADOS DEL DIARIO DE LA MARINA

TELEFONOS A-3333 A-1014

MISCELANEA

FIN A LAS CANAS
CON LOCION ESTABLE

Unica casa que puede ofrecer tan grande novedad a sus distinguidas clientas. Es la peluquería Cabezas. Con una sola aplicación. Con un solo pomo. Con un solo peso y con un solo minuto de tiempo. Se borran instantáneamente las canas para cuatro y seis meses sin que se manche la piel ni la ropa, ni es preciso avarse la cabeza antes ni después. Soliciten hoy mismo esta novedad al teléfono A-7034 o por Correo, libre de porte. Se aplica gratis en la peluquería Cabezas, Neptuno 156, entre Gervasio y Escobar. Cuenta esta casa con 15 expertos peluqueros y ocho buenas manicuras. En el grandioso y nuevo local

CABEZAS

M E-1211 Indf. 1 Jn.

GANGAS EXCEPCIONALES

PARA ESTA SEMANA

Cadillac "57"	$ 100
Cadillac "59"	150
Stutz 5 Pas.	200
Cadillac "59"	200
Pierce Arrow	250
Cadillac "59"	250
Packard "12" 5 Pas.	275
Cadillac "59"	300
Marmon	400
Studebaker Especial Six	500

Todos estos carros funcionan bien y pueden probarse en cualquier momento.

AGENCIA

CADILLAC

Marina 12. Telf. U-1088.

M E-1352 24 Jn.

Surtido completo de los afamados BILLARES marca "BRUNSWICK".

Hacemos ventas a plazos.

Toda clase de accesorios para billar. Reparaciones. Pida catálogos y precios.

Julio de Cárdenas (Progreso) números 15 y 17. Habana. Teléfono A-6973.

Hartmann Baja 2. Santiago de Cuba.

E-993 Indf. 1 my.

MISCELANEA

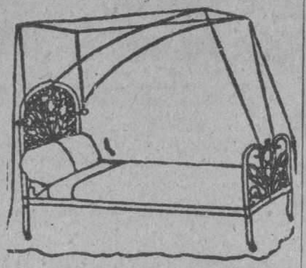

DEPARTAMENTO DE COLCHONETAS, COLCHONES, COJINES, ETC.

Nuestro Departamento de colchones, colchonetas, alfombras, mosquiteros, cojines, etc., etc., presenta el surtido más completo de estos artículos.

Colchones y colchonetas en todos los tamaños y calidades desde $1.80, cojines de seda desde $4.00, cestos de mimbre desde $4.00.

Mosquiteros para cama de una persona desde $2.00.

Mosquiteros con su aparato, a $6.50.

Colchones y colchonetas para niños en todas las calidades y precios.

Mosquiteros desde $1.50.

También hemos recibido cojines de piel, en formas y colores variados, muy de moda para adorno y para automóvil, gabinetes y oficinas.

Edredones de seda en colores enteros y floreados.

Todos estos artículos pueden verse en el mismo departamento de colchones, colchonetas, etc.

EL ENCANTO

E-958 indf. 1 my.

DINERO

Lo damos sobre joyas y objetos de valor. La casa que menos interés cobra.

MUEBLES

Tenemos variado surtido. No compre sin ver esta casa. El precio lo pone el cliente.

JOYAS

De ocasión, variado surtido.

"LA PERLA"

Animas 84, casi esquina a Galiano.

H-10 29278 15 Julio.

Máquinas de Escribir DE TODAS MARCAS. RECONSTRUIDAS GARANTIZADAS. $5 mensuales. Quedan pocas. No pierda Vd. esta oportunidad. Teléfono A-2828

E-1381 26 Jn

MISCELANEA

"EL COMERCIO" COMPAÑIA NACIONAL DE SEGUROS, S. A.

Esta Compañía asegura contra Accidentes del Trabajo Obrero, Incendios, y Ciclón.

El capital y las reservas tanto efectivas como técnicas, están situadas en la Habana.

CAPITAL SOCIAL $1.000.000-00
RESERVAS EFECTIVAS . . . $ 129.350-31

Oficinas: Obrapia, 24, Apartado 966. Cable: "Labazan"
EDIFICIO PROPIEDAD DE LA COMPAÑIA
HABANA

M. E1328 Sep. 18

INGLES EN POCAS SEMANAS

NECESITA SOLAMENTE 15 MINUTOS DIARIOS

Mándenos su nombre y dirección para enviarle información interesante.
THE UNIVERSAL INSTITUTE.—129 E. 86th St.—Dept. 56. New York, N. Y.

SANATORIO "DR. PEREZ-VENTO"

Enfermedades nerviosas y mentales. Para señoras, exclusivamente. Calle Barreto número 62, Guanabacoa.

E-925 Indf. 1 my.

MATA MOSQUITOS

Para dormir tranquilo y evitar enfermedades contagiosas use este incienso

30 y 50 cts. la caja — **La Flor de Tokio** — O'Reilly 102

M 330 alt. 11 ab.

Colegio "San Alberto Magno"

EXTERNOS Y MEDIO INTERNOS

Enseñanza elemental, superior, ingreso en el Instituto, clases de Comercio, Inglés y Mecanografía. No hay vacaciones.

Calle 17 Núm. 233. Vedado. Telf. F-5594

Director: LORENZO BLANCO

(ex-director durante 20 años del colegio Sto. Tomás.)

Experimente Vd. las ventajas de este Colegio y quedará altamente satisfecho. Clases particulares, en el plantel, después de las 4.

DIRECTORIO PROFESIONAL

ABOGADOS Y NOTARIOS

FELIPE RIVERO Y ALONSO
Abogado y Notario
Chacón, 25
Telf. A-8142. Tel. M-1472
E 1776 Ind. 1 Ag.

Dr. Elio Roselló y Montaño
ABOGADO Y NOTARIO
Herencias, Divorcios, Asuntos hipotecarios, rapidez en el despacho de las escrituras con su legalización. Oficinas, Empedrado 33. A-8502. E 1791 Ind. 1 ag.

SAUL SAENZ DE CALAHORRA
ABOGADO
ANTONIO FERNANDEZ TOSCANO
PROCURADOR
Se hace cargo de toda clase de asuntos judiciales, tanto civiles como criminales y del cobro de cuentas atrasadas. Bufete Aguiar número 43, bajos, entre Empedrado y Tejadillo. Teléfono A-5024.
E. 126—In. 1 En

BUFETE DE FERNANDEZ LLANO
NOTARIA PUBLICA
PROTOCOLO DEL LCDO. RAMON FERNANDEZ Y DEL LLANO
Habana 53. Telf. A-8316.
E-1152 Indf. 12 my.

Dr. MANUEL ARANDA MUÑOZ
ABOGADO
Asuntos hipotecarios, herencias, toda clase de asuntos civiles. Mercaderes 9. Departamento A. Teléfono M-6173.
E 1779 Ind. 1 Ag.

Dr. LEONCIO G. ESPINOSA PEREZ
ABOGADO
Administraciones de bienes, pensiones y jubilaciones, Marcas y Patentes, Accidentes de Trabajo, Asuntos Civiles, Mercantiles, Criminales. San Ignacio número 50. Teléfono A-8130.
E 503 Ind 12 mzo

DOCTORES EN MEDICINA Y CIRUGIA

DR. RODRIGUEZ CUELLAR
Tratamientos modernos de las enfermedades nerviosas, broncopulmonares, matriz y secretas en general. Aplicación de los últimos metodos de actinoterapia, serovacunas e inyecciones de oro, endovenosas para la tuberculosis. Tratamientos científicos, rápidas para las enfermedades del estómago, corazón, riñones y sangre. De 12 a 2, reconocimientos: $5; Consulta: $2. Gratis: de 3 a 4. Telf. A-7820. Campanario 197 (entre Figuras y Concepción de la Valle. E-1199 2 Julio.

DR. R. CUERVO BARRENA
Medicina en general. Especialista en enfermedades del corazón, arterias y venas; hipertensión, arterio-esclerosis, úlceras, varicosas. ELECTROCARDIOGRAFIA Y POLIGRAFIA. Consultas de 3 a 5 y 8 horas especiales, previo aviso en Campanario 58. Teléfonos U-1353 y A-0482.
E-932 Indf. 2 My.

DR. GUTIERREZ LEE
MEDICO CIRUJANO
Consultas de 3 a 5. Gervasio 168. Teléfonos A-3684 y F-1070.
E-1870 In. 1 Ag.

DR. ABRAHAM PEREZ MIRO
J. C. Zenea (Neptuno) 92. Consultas de 2 a 5. Teléfono A-9203.
T-2700 In. 22 Nov.

DR. GERMAN ARGUELLES
Especialista en enfermedades del aparato digestivo. Con prácticas en las principales Clínicas de París, Berlín y Madrid. Gabinete: Velázquez No. 27 (primero). Madrid E-1133 28 julio.

DR. A. V. DAUSSA
Medicina en general. Especialmente vías respiratorias y digestivas. Consultas de 2 y media a 4 p. m. Campanario 113, entre Salud y Dragones. M-8861. Pobres verdaderos 12 y media a 1 Martes y Sábados. E-1872 Indf. 1 Ag.

"POLICLINICA HABANA"
Suárez 32. Teléfono M-6233.
DR. GUILLERMO LEON
Director Facultativo
De Medicina y Cirugía en general. Especialista para cada enfermedad. Consultas de 1 a 5 de la tarde y de 8 a 9 de la noche. Consultas especiales, dos pesos. Reconocimientos $2.00. Enfermedades de señoras y niños. Garganta, nariz y oídos (OJOS). Enfermedades nerviosas, estómago, corazón y pulmones, vías urinarias, enfermedades de la piel, blenorragia y sífilis, inyecciones intravenosas para el asma, reumatismo, tuberculosis, obesidad, partos, hemorroides, diabetes y enfermedades mentales etc Análisis en general. Rayos X, masajes y corrientes eléctricas. Los tratamientos y sus pagos a plazos. Telf. M-6233.
E-1810 In. 1 Ag.

COOPERACION MEDICA
Empedrado, 47, casi esquina a Aguacate.
Teléfono A 4152.
Institución formada por Médicos Cirujanos y Especialistas.
Cirugía y medicina en general. Enfermedades de señoras. Enfermedades de los ojos, garganta, nariz y oídos. Enfermedades de la piel, corazón y pulmones. Asma, Tuberculosis, Estómago e Intestinos. Enfermedades Nerviosas y Mentales. CLINICA DE ENFERMEDADES VENEREAS Y VIAS URINARIAS. Blenorragia, Impotencia, Debilidad sexual. Espermatorrea, Sífilis, enfermedades del Riñón y Vejiga. Flujos vaginales, verrugas, se quitan por completo. Inyecciones de todas clases. Médicos a domicilio. RAYOS X. Ultra Violetas, Radium. Electricidad médica. Masajes.
CONSULTAS $2.00
RECONOCIMIENTOS CON APARATOS 4.00
VISITAS 3.00
TRATAMIENTOS A PRECIOS ECONOMICOS.
HORAS DE CONSULTAS: de 9 a 11 a. m. de 1 a 5 p. m. y de 7 a 9 noche.
E 2059 In. 6 Sep.

DR. CELIO R. LENDIAN
Consultas todos los días hábiles de 2 a 4 p. m. Medicina interna especialmente del corazón y de los pulmones. Partos y enfermedades de niños. Lealtad 82.
E 1796 Ind 1 Ag.

EXCEMAS, ALMORRANAS
Excemas por antiguos que sean, se garantiza su curación por un procedimiento especial. Inyecciones intravenosas para Reumatismo, Raquitismo, Dispepsias y Blenorragia. Neurastenia por el procedimiento del doctor Monin. Electricidad Médica para Parálisis y Nerviosismo Estrechez uretral y sífilis, curación garantizada. Almorranas, son curadas sin operación ni dolor. Pudiendo el enfermo continuar sus trabajos diarios. Análisis de orina, 2 pesos y 3 pesos completos. Consultas: de 1 a 5 de la tarde y 7 a 9 noche, diarias. Verdaderos pobres, gratis. Martes de 9 a 10 mañana. Dr. Flores. Acosta 64. Teléfono A-1704.

DR. S. PICAZA
De los Hospitales de París y New York
Enfermedades del estómago, intestinos e hígado. Tratamiento eficaz de la colitis y afecciones biliares Horas: de 2 a 4 o convencional, previo aviso. San Lázaro 246. Telf. F-4918. E-1867 Indf. 7 Ag.

DR. J. M. VERDUGO
DE LA FACULTAD Y HOSPITALES AMERICANOS Y PARIS
Estómago e intestinos.
Tratamiento eficaz de la úlcera estomacal y duodenal y de la colitis en cualquiera de sus períodos. Hígado y afecciones biliares. Enfermedades de la nutrición. Consultas de 1 a 3. Horas especiales previo aviso. Prado 60 bajos Teléfono A-4425. E-1009 Indf. 1o. my.

DR. RAMON ASCANIO
Sub-Director del Hospital Nacional General Calixto García.
Cirujía y enfermedades de señoras. Consultas: calle 23 No. 183, entre H e I, Vedado, de 5 a 7 p. m. Telf. F-2618.
E-1089 indf. 17 my.

DR. GOMEZ DE ROSAS
Cirujano Director de la Policlínica Nacional. Enfermedades de señoras, estómago, vías biliares y cirugía general. Consultas de 3 a 5. Cerro 551. Tel. A-2569.
E-1895 In. 16 Ag.

DR. IGNACIO CALVO
PROTOLOGO
Cirujía especial del recto. Tratamiento médico de las hemorroides. Rectos-copia sigmoidoscopia. Línea 12, esquina a M, de 4 a 6. Teléfono F-3663.

DR. BIENVENIDO GIROUD LESCANO
Medicina interna, sistema nervioso, cerebro y pulmón. Tratamiento de la tuberculosis con la sacocricina combinada. Rayos X, Radiografía, electroterapia, tratamiento del bocio sin operación. Consultas de 3 a 5. Infanta 75 letra F. Teléfonos M-2014 y U-2064. E-1830 Ind. 1 Ag.

DR. ENRIQUE FERNANDEZ SOTO Y DOCTOR CARLOS DE LEJARZA
AUXILIAR
Oídos, nariz y garganta. Consultas: lunes, martes y jueves, de 2 a 4. Calle O entre Infanta y 27. Teléfono U-2466. No visita. Dr. Lejarza. Telf. F-4836.
E-1786 Indf. 1 Ag.

DR. GONZALO PEDROSO
CIRUJANO DEL HOSPITAL MUNICIPAL DE EMERGENCIAS
Especialista en vías urinarias y enfermedades venéreas. Cistoscopia y Cateterismo de los uréteres. Cirujía de vías urinarias. Consultas de 10 a 12 y de 3 a 5 p. m. en la calle de Avenida de la República 254. E-1728 Ind. 1 Ag.

DR. JOSE VARELA ZEQUEIRA
Profesor de Anatomía de la Universidad Cirujano Jefe de la Asociación Cubana de Beneficencia. Cirujía en general. Especialidad: Cirujía de la mujer. Consultas de 2 a 4, Gervasio 126 entre San Rafael y San José. Telf. U-5410.
E-1894 Indf. Ag.

Dr. Manuel Alvarez Ruelland
MEDICO
Especialista en enfermedades del aparato digestivo. Consultas de 8 a 12 a. m. Calle 12 No. 7. Vedado. E-620 Indf. 1 Ag.

DR. J. LYON
De la Facultad de París. Especialidad en la curación radical de las hemorroides sin operación. Consultas de 1 a 3 p. m. diarias. Calle 17 número 451, entre 8 y 10, Vedado. E-1812 Indf. 1 Ag.

DR. MANUEL GALIGARCIA
Enfermedades nerviosas y Mentales
Especialista de la Asociación Canaria. Médico de Visita de los Servicios de Nerviosos y P. Encamados del Hospital Calixto García, Ayudante de la Facultad de Medicina. Consultas: 5.00 de 3 a 5 diarias. J 211, bajos, entre 21 y 23, Vedado. Teléfonos F-2775 y F-5885. Sanatorio para tratamientos. Real 68, Arroyo Naranjo. Informes: en la consulta.
E-1790 Indf.

DR. GONZALO AROSTEGUI
Médico de la Casa de Beneficencia y Maternidad. Especialista en las enfermedades de los niños. Médicas y Quirúrgicas. Consultas de 12 a 2. G número 116, entre Línea y 13, Vedado. Telf. F-4223.
E-1776 Indf. 1 Ag.

DR. MANUEL VIAMONTE
Catedrático Auxiliar de Radiología y Fisioterapia de la Universidad
RADIOLOGO DE LA QUINTA "COVADONGA"
Concordia 64-A, esquina a Lealtad. Teléfono A-6698. De 9 a 10 a. m. y de 1 a 5 p. m. Rayos X. Radium, Radioterapia Profunda. Luz Ultravioleta y Electricidad Médica. E-1900 Ind. 19 Ag.

DR. CELIO R. LENDIAN
Consultas todos los días hábiles de 2 a 4 p. m. Medicina interna especialmente del corazón y de los pulmones. Partos y enfermedades de niños. Lealtad No. 82. Teléfono A-3368. E 1796 indf. 1 agosto.

DR. RICARDO CUERVO BARRENA
ESPECIALISTA EN ENFERMEDADES DEL CORAZON
Arterio-Esclerosis, Hipertensión, Nefritis, enfermedades de las venas, reumatismo articular, manifestaciones cardiacas de la sífilis etcétera. Consultas exclusivamente a horas convenidas, 10 pesos, en San Nicolás 76 entre Neptuno y San Miguel). Teléfonos A-0482 y U-1353. Electrocardiograma en las tres derivaciones, $20. Consultas para pobres de 6 a 8 de la noche en Monte 40. E-588 12 Ab.

DR. GUILLERMO LOPEZ ROVIROSA
Enfermedades de las Glándulas Internas, Nutrición, Nerviosas y Mentales. Debilidad sexual, pérdidas, impotencias. Niños enormales atrasados, raquíticos. Bocios. Afecciones de la piel y de la sangre. Dispepsias, Colitis, Vías respiratorias. Rayos Ultravioletas aplicados al tratamiento de las afecciones de la piel (acne, etc.) caída del cabello, calvicie, raquitismo, anemias etc. Electroterapia, corrientes D'Arsonvalización, diatermia, extirpación de verrugas, etc. San Lázaro 331, entre Infanta y Basarrate, de 5 a 7 p. m. Domingos de 4 a 6. Telf. U-3221. Consultas por correspondencia: $6.00. Giro postal.
E-1873 Indf. 7 Ag.

DR. QUINTERO ALVAREZ
MEDICO DEL HOSPITAL DE MUJERES "FRANCISCO MARIA FERNANDEZ"
MEDICINA EN GENERAL
Especialidad: Enfermedades de señoras y de la sangre. Consultas de 3 a 6 p. m. Domingos: Gratis para los pobres de 10 a 12 a. m. Industria 130 altos. Teléfono A-9685. E-1079 14 junio.

Dr. Alberto S. de Bustamante
Profesor de Obstetricia, por oposición. Especialidad partos y enfermedades de señoras. Consultas los lunes y viernes de 1 a 3. Clínica Bustamante-Núñez. Teléfono F 3057. Domicilio: 15, entre J y K, Vedado. Teléfono F 1862.

CLINICA BUSTAMANTE
J y 11, Vedado. Cirugía general y especial. Partos. Rayos X y Laboratorio. Teléfono F 1184.
E 1777 Ind 1 ag.

DR. J. B. RUIZ
Catedrático de la Universidad. De los Hospitales de Filadelfia, New York y Calixto García. Especialista en vías urinarias y enfermedades venéreas. Exámenes Uretroscópicos y Cistoscópicos. San Lázaro 221-C, de 1 a 3. Tel. U-6351. Para pobres de 10 a 12.
E-928 Indf. 1 my.

Dr. Alfonso E. Milla Solsona
CURA RAPIDA DEL FLUJO
Especialista Enfermedades Señoras. Servicio de Enfermeras. Tratamiento médico. Enfermedades: útero (matriz), ovarios y trompas. Consultas: Martes, jueves y sábados. De tres a seis. Pobres: miércoles y viernes. San Rafael 102. Telf. U-1680.
E-636 Indf. 23 My.

POLICLINICA INTERNACIONAL
Director: doctor David Cabarrocas. Lealtad 143, entre Salud y Dragones. Teléfono A-0544. Consultas especiales de 10 a. m. a 6 p. m., los sábados de 9 a 12 a. m. Para pobres, primera atención médica con motivo de una consulta reconocimiento, examen de Rayos X, análisis parcial, orina, incisión, accesos, inyección intravenosa de Neosalvasán o cualquier otra inyección, cura corriente eléctrica, masaje agua caliente, pulverización vapor, completamente gratis para pobres. Inyecciones especiales para Reumatismo, Anemia, enfermedades de la piel, Sífilis, venéreas, fiebres en general. Tuberculosis. Cáncer, Enfermedad de señoras, Corazón, Riñones, Hígado, Estómago e Intestino, Sistema nervioso, análisis completo de orina y análisis exudado para venéreos, aplicaciones de aparatos de yeso, análisis sangre para sífilis, raspado uterino. Partos y Cirugía en general. Se regala medicina al pobre. Se dan horas especiales a $5. E-1809 In. 1 Ag.

DR. MANUEL LOPEZ PRADES
MEDICO CIRUJANO
De las Facultades de Madrid y la Habana. Con 36 años de práctica profesional. Enfermedades de la sangre, pecho, señoras y niños; partos. Tratamiento especial curativo de las afecciones genitales de la mujer. Consultas diarias de 1 a 3. Gratis los martes y viernes. Lagunas 63, bajos. Tel. A-0226, Habana.
E-1877 In. 1 Ag.

DR. FELIX PAGES
CIRUJANO DE LA QUINTA DE DEPENDIENTES
CIRUJIA EN GENERAL
ESPECIALMENTE EN ESTOMAGO, INTESTINOS E HIGADO
Consultas: D No. 200, entre 21 y 23, Vedado. Lunes, Miércoles y Viernes, de 2 a 4 Telf. F-4483. E-1783 Indf. 1 ag.

Dr. Manuel González Alvarez
CIRUJANO DE LA ASOCIACION DE DEPENDIENTES
CIRUJIA EN GENERAL
Consultas de 3 a 5. Martes, Jueves y Sábados. Campanario 59, entre Neptuno y Concordia. Teléfono A-9102. Residencia particular: calle 9 No. 33, entre F y G, Vedado. Teléfono F-2441.
E-1792 Indf. 1 ag.

Dr. J. A. Hernández Ibáñez
CIRUJANO UROLOGO DE LA ASOCIACION DE DEPENDIENTES
ENFERMEDADES VENEREAS, VIAS RINARIAS, ENDOSCOPIA Y CIRUJIA DE LAS VIAS RINARIAS
Domicilio: G y 19, Vedado. Telf F-6716. CONSULTAS: Neptuno número 78, esquina a Manrique. De 11 a. m. a 1 p. m. y de 3 a 6 p. m. Teléfono A-5469. Habana. E-1804 Indf. 1 Ag.

DR. MARIO LUIS GARCIA
ESPECIALISTA
Sífilis y Venéreo exclusivamente. Consultas de 4 a 6. Virtudes 141. Telf. U-6428.
E-1236 Indf. 9 Jn.

DOCTOR ELPIDIO STINCER
Cirujano de la Quinta Covadonga, Catedrático de la Universidad de la Habana. M número 4, Vedado. Teléfono F-2213. De regreso de su viaje a Europa y Estados Unidos, reanuda sus consultas los Martes, Jueves y Sábados, de 2 a 4 p. m. Cirujía General. E-2380 Indf 15 Oct.

DR. ABELARDO LABRADOR
Consultas gratis para pobres de 8 a 12 de la mañana. Pagas de 3 a 6 p. m. Angeles 3, entre Reina y Estrella. Teléfonos A-6801 y U-2256. Especialidad en enfermedades de señoras, flujos crónicos, metritis, etc. Partos, venéreo y sífilis, blenorragias, enfermedades de los pulmones en todos sus períodos, asma, bronquitis crónica, enfermedades del corazón y riñones, diabetes, reumatismo crónico, enflaquecimiento. Tratamientos especiales por inyecciones neosalvasán, etc.
E-52 Ind. 10 Mar.

DR. E. PERDOMO
Vías Urinarias, estrechez de la orma, venéreo, hidrocele, sífilis, impotencia. Calle D y 11, Vedado. De 1 a 4. Telf. F-4822.
E-1810 Indf. 1 Ag

Dra. MARIA PEREZ GOVIN
MEDICA CIRUJANA
Médica de la Facultad de la Habana y Hospital Broca de París, Garganta, nariz y oídos. De 1 a 3. Teléfono U-2439. San Miguel 152, antiguo.
E 1803 Ind 1 ag.

DR. ROGELIO PARERA
MEDICO CIRUJANO
Consultas de 1 a 3 p. m.
Gratis para los pobres Martes y Viernes.
Belascoaín 227, altos.
Teléfonos A-6766. F-1289.
E 443 31 Mzo.

DR. ALFREDO MARTH
Especialista en enfermedades de la piel, sífilis y venéreas. Consultas de 3 a 5 y de 7 a 9 (noche). Empedrado 47, casi esquina a Aguacate. Teléfono A-4152
E-273 17 Jn.

ASOCIACION CLINICA

LUZ 44. TELEFONO A-0549, ENTRE AGUACATE Y COMPOSTELA
ASOCIACION DE MEDICOS ESPECIALISTAS
SE TRATAN TODAS LAS ENFERMEDADES. Curaciones garantizadas por contratos. PRECIOS REDUCIDOS.
RAYOS X.—Violetas. Electricidad, masajes etc. INYECCIONES Y ANALISIS. ALMORRANAS curadas sin OPERACION. TATUAJES. MANCHAS, VERRUGAS ETC. Son quitadas. ESPECIALISTAS DE señoras y niños.
GARGANTA, NARIZ, OIDOS Y (OJOS) Vías urinarias, impotencia, blenorragias, gota y DEMAS ENFERMEDADES. CLINICA: Parteros y comadronas.
CIRUGIA Y MEDICINA GENERAL. CONSULTAS: $2.00. RECONOCIMIENTOS: $3.00. ATENCIONES DE 1 A 5 (TARDE) Y 7 A 9 (NOCHES.
E-1024 ind. 10 my.

DR. B. VILA
Médico cirujano. Exclusivamente niños. Médico de niños del Hospital Mercedes. Consultas diarias de 1 a 3 p. m. Carlos III, 209, esquina a Franco (altos). Teléfono U-5702. E 1800 ind 1 ag

ENFERMEDADES SECRETAS
Antigua, mal curadas y prostatitis, impotencia, esterilidad. Curaciones garantizadas en pocos días, sistema nuevo alemán. Dr. Jorge Winkelman; especialista alemán, 28 años de experiencia. Manrique, 5-A, a todas horas.
E-1797 Indf. 17 Ag.

DR. PEDRO A. BOSCH
Medicina y Cirugía, con preferencia, partos, enfermedades de niños, del pecho y sangre. Consultas de 2 a 4. Aguiar 11. Teléfono A-6488. E-762-indf. ab. 2

ANALISIS DE ORINA
Completo dos pesos. Prado 62, esquina a Colón. Laboratorio Clínico Químico del doctor Ricardo Albaladejo. Telf. A-3344.
E-1788 Indf. 1 Ag.

HEMORROIDES
Curadas sin operación, radical procedimiento, pronto alivio y curación, pudiendo el enfermo seguir sus ocupaciones diarias y sin dolor. Consultas de 1 a 5 de la tarde. Suárez 32. Policlínica P. Teléfono M-6233. E-1810 Indf. 1 Ag.

DRA. MARIA GOVIN DE PEREZ
MEDICA CIRUJANA
De la Facultad de la Habana. Escuela Práctica y Hospital Broca de París. Especialidad en enfermedades de señoras, partos y cirujía. Teléfono U-2439. San Miguel 152, antiguo. E-1802 Indf. 1 Ag.

DR. RICARDO ALBADALEJO
Especialista en vías urinarias. Tratamiento especial para la blenorragia, impotencia y reumatismo. Electricidad Médica y Rayos X. Drado 62, esquina a Colón. Consultas de 8 a 12 a. m. y de 1 a 5 p. m. Teléfono A-3344.
E-1787 Indf. 2 Ag.

DR. F. GARCIA CAÑIZARES
Catedrático Titular de la Universidad. Director Facultativo del Centro Balear. Médico de Visitas del Hospital de Paula. Medicina general. Especialista en enfermedades venéreas, sifilíticas y de la piel. Avenida del Brasil (antes Teniente Rey) 30. Consultas: lunes, miércoles y viernes, de 3 a 5. No hace visitas a domicilio.
E-472 Indf. 7 Mz.

Dr. Francisco Javier de Velasco
Afecciones del corazón, pulmones, estómago e intestinos. Consultas los días laborables de 12 a 2. Horas especiales previo aviso. Salud 34. Tel. A-5418.
E-1734 Ind. 1 Ag.

DR. ARISTIDES MESTRE
PROFESOR DE LA UNIVERSIDAD
Médico del Departamento de Niños del Hospital de Dementes de Mazorra. Niños anormales. Enfermedades nerviosas y mentales de la infancia. Consultas: Martes y Sábados, de 9 a 12 m. D número 220, esquina a 23. Vedado. Tel. F-1706.
E 1934 Ind 3 ab

CIRUJANOS DENTISTAS

DR. ALBERTO COLON
CIRUJANO DENTISTA
Ha trasladado su Gabinete Dental a San Rafael 41 (altos), esquina a San Nicolás. Habana. E-1068 14 junio.

DR. L. SAEZ MORENO
CIRUJANO DENTISTA
Consultas todas las noches de 7 a 10, especial para personas que trabajan de día. Por el día doy hora fija a cada cliente. Trabajos rápidos, garantizados y económicos. (Doy facilidades de pago.) Neptuno 234, altos, entre Espada y San Francisco. Teléfono U-1986.
E-1066 indf. 12 my.

DR. VALDES MOLINA
CIRUJANO DENTISTA
Avenida de Italia número 24, entre Virtudes y Animas. Teléfono A-8583. Dentaduras de 15 a 30 pesos. Trabajos se garantizan. Consultas de 8 a. m. a 5 p. m. Los domingos hasta las 12 m.
E-1885 Ind. 1 Ag.

DR. PEDRO R. GARRIDO
CIRUJANO DENTISTA
Por las Universidades de Madrid y Habana. Especialidad en enfermedades de la boca que tengan por causas afecciones de las encías. Dentista del Centro de Dependientes. Consultas de 9 a 11 y de 12 a 3 p. m. Villegas 78, altos. Teléfono A-5260.
E-288 24 Feb.

DR. J. HERNANDEZ CALZADILLA
Cirujano Dentista
CIRUJANO DENTISTA
Especialista en extracciones sin dolor ni peligro en niños y señoras en estado, con anestesia local o gas. Cura completa de dientes flojos y piorrea alveolar. Puentes y planchas de todas clases modernas sin encías. Trabajos de ortodoncia. Arreglo puentes, planchas partidas, faltas de dientes dejándolas nuevas. Consultas diarias hasta las 10 de la noche. Reina 76, bajos. Teléfono A-7537.
E-1817 Ind. 1 Ag.

Dr. Armando Roig y Palenzuela
MEDICO CIRUJANO DENTISTA
Consultas de 2 a 5. Plácido No. 49, altos, Habana. Teléfonos I-2592 y M-8002.
E 773 Ind Ab 1

DR. GUERRERO DELANGEL
DENTISTA MEJICANO
Técnica especial para extracciones. Facilidades en el pago. Horas de consultas de 8 a. m. a 8 p. m. A los empleados del comercio, horas especiales para la noche. Trocadero 63-B, frente al café El Día. Teléfono M-6398.
E- 1811 In. 1 Ag.

OCULISTAS

DR. MARTINEZ FERRER
Enfermedades de los ojos. Calle A 194, (entre 21 y 23), Vedado. Consultas de 3 a 4. Teléfono F-3474.
E- 969 26 My.

DR. HORACIO FERRER
ESPECIALISTA EN LAS ENFERMEDADES DE LOS OJOS
Consultas de 2 a 5 de la tarde. Consultas por la mañana a horas previamente concedidas. Ave. Wilson y L. Vedado. Teléfono F-4831.
E 1780 ind 1 ag

DR. JORGE L. DEHOGUES
OCULISTA
Consultas y elección de lentes de 11 a 12 y de 3 a 5. Horas especiales, previo convenio. Aguila 94. Teléfono A-3940.

Dr. C. E. FINLAY F. A. C. S.
PROFESOR DE OFTALMOLOGIA
Especialista en enfermedades de los Ojos y de los Oídos.
Calle J, 135, entre Línea y 15, Vedado. Teléfono F-1173
Consultas de 11 a 12 y de 2 a 4 y por convenio previo.
E-1807 Ind. 1 Ag.

DR. JOSE ALFONSO
OCULISTA
Garganta, nariz y oídos. Consultas de 1 a 4. Máximo Gómez 386. Tel. M-2330.
E 1703 ind 1 ag.
(noche). E 1808 ind. 7 ag.

DR. ALIPIO C. PORTOCARRERO
OCULISTA
GARGANTA, NARIZ Y OIDOS
Consultas de 12 a 4
San Nicolás núm. 52. Habana.
Telf. A-8627. E-1795.

QUIROPEDISTAS

QUIROPEDISTA
Alfaro. En el gabinete toda operación desde $1. a domicilio $2. a dos personas $3. Usamos Plesilipides. Villegas 44. M-7585.
19034 7 Mayo.

ORTOPEDICOS

EMILIO P. MUÑOZ
Ortopédico: Malecón 56. Teléfono A-9559. Faja especial para hernias, vientre, colon, etc. y aparatos para toda clase de imperfecciones. 20 años establecido.
E 2806 Ind. 6 En.

COMADRONAS FACULTATIVAS

ANA MARIA VALDES
COMADRONA
Muchos años de práctica. Los últimos procedimientos científicos. Consultas de 8 a 11 a. m. y de 1 a 4 p. m. Gratis martes y viernes. Precios convencionales. 23 número 281, entre Baños y D, Vedado. Teléfono F-1252.
E-1351 Indf. 1 Jn.

GIROS DE LETRAS

N. GELATS Y COMPAÑIA
103, Aguiar 103, esquina a Amargura. Hace pagos por el cable. Facilita cartas de crédito y giran pagos por cable; giran letras a corta y larga vista sobre todas las capitales y ciudades importantes de los Estados Unidos, Méjico y Europa, así como sobre todos los pueblos de España, Londres, París, Hamburgo, Madrid y Barcelona.

CAJAS RESERVADAS
Las tenemos en nuestra bóveda, construída con todos los adelantos modernos y las alquilamos para guardar valores de los interesados. En esta oficina daremos todos los detalles que se deseen.

N. GELATS Y COMPAÑIA
BANQUEROS

ZALDO Y COMPAÑIA
Cuba números 76 y 78
Hacen giros de todas clases sobre todas las ciudades de España y sus pertenencias. Se reciben depósitos en cuenta corriente. Hacen pagos por cable, giran letras a corta y larga vista y dan cartas de crédito sobre Londrs, París, Madrid, Barcelona y Nueva York, New Orleans, Filadelfia y demás capitales y ciudades de los Estados Unidos, Méjico y Europa, así como todos los pueblos.
E 1746 ind 1 ag.

J. BALCELLS Y CIA.
S. en C.
San Ignacio Núm. 33
Hacen pagos por el cable y giran letras sobre New York, Londres, París y sobre todas las capitales de España, Islas Baleares y Canarias. Agentes de la Compañía inglesa de Seguros contra Incendios "The Royal". Administración de bienes.
E 1742 ind 1 ag.

A ALQUILER CASAS

A- 1—Habana
A- 2—Vedado
A- 3—Cerro
A- 4—Jesús del Monte
A- 5—Víbora y A. Apolo
A- 6—Luyanó.
A- 7—Regla y Guanabacoa
A- 8—Marianao
A- 9—Diversos lugares

A1. Habana

CALLE VILLEGAS número 76, altos. Se alquila casa: recibidor, sala, 6 cuartos, comedor al fondo, cocina y baño: $90. F-1262. A-1 30101 8 Julio.

SE ALQUILA en 30 pesos el piso bajo izquierda de Misión 5. Tiene sala, dos cuartos, comedor y demás servicios. Las llaves en el piso de la derecha. Informan en Oficios 12, Edificio Calle, del Dr. Pichardo. A-1 30078 30 Jn.

SE ALQUILA el bajo de Consulado número 15, media cuadra del Malecón; sala, comedor, tres habitaciones, baño intercalado y patio. Informan: Telf. F-4878.
A-1 S-4832 26 Jn.

ALQUILO: San Lázaro número 101, casi esquina a Galiano, espaciosos bajos, con sala, comedor, tres habitaciones, baño intercalado, cuarto y servicio criado, $75.00. Lealtad número 151 entre Reina y Salud, sala, comedor, tres habitaciones, $45.00. Dueña: San Lázaro número 101. M-8023. A-1 S-4844 28 Jn.

ALQUILO BAJOS, primero y segundo piso, Desagüe número 20, entre Marqués González y Oquendo. Sala, dos cuartos, baño intercalado, comedor, cocina, cuarto y servicio de criado. Llave en la misma. Informan: doctor Lamelas.
A-1 S-4819 26 Jn.

MALECON 306, altos, entre Gervasio y Escobar, $60 Altos Jesús de María 73, entre Habana y Compostela, $50. Informan Belascoaín 648, altos M 6647.
A1 30046 25 Junio.

ALQUILO PISO principal. Cuba núm. 34 Sala, recibidor, 5 cuartos, dos baños intercalados, galería, comedor, pantry, cocina y cuarto y servicio de criado. Llave en los bajos. Dr. Lamelas.
A-1 S-4822 26 Jn.

ROMAY, 8, BAJOS
Casa moderna con sala, comedor, tres cuartos, cocina y servicios, $35. A una cuadra de Monte. Llave: bodega. Informes: San Joaquín 33. Telf. M-1808
A-1 30103 30 Jn.

ZEQUE

TELEFONOS A-3333 A-1014

ANUNCIOS CLASIFICADOS DEL DIARIO DE LA MARINA

TELEFONOS A-3333 A-1014

AMARGURA 33, ENTRE HABANA Y COMPOSTELA

Casa acabada de reedificar con servicios sanitarios modernos, propia para inquilinato, huéspedes, casa colegio etc. etc. Zaguán, gran sala, recibidor y servicio completo moderno de cocina, baño e inodoro. Informes en Aguiar número 81, altos, cuarto piso. Telf. M-7948.
A-1 29767 26 Jn.

VILLEGAS 109

Esquina Muralla, un piso modernísimo, segundo, cinco habitaciones, sala, recibidor, gran comedor. Precio situación: 75 pesos. Informan: Muralla 103. F-5506.
A-1 29771 29 Jn.

AMARGURA 31, ESQUINA A HABANA

Dos plantas altas, muy frescas, espacioso de fraile, en reedificación, propias para casa de huéspedes, inquilinato, industria, colegio, oficinas de empresa importante. Los carros a la puerta. Se alquilan en precio de situación. Informan en Aguiar número 81, altos cuarto piso. Departamento número 403. Telf. M-7948.
A-1 29766 26 Jn.

SE ALQUILAN los altos de la calle Inquisidor número 15, compuestos de seis amplias habitaciones y un gran salón al fondo, propio para oficinas o departamentos. Informa "La Vinatera". Teléfono A-1794 A-1 29572 27 Jn.

INDUSTRIA, 19

Esta izquierda, compuesto de sala, recibidor, cuatro habitaciones, baño interrumpido, comedor, cocina, habitación y servicios de criados. Llave en bajo, derecha. Informes: O'Reilly 39 (bajos).
A-1 29584 25 Jn.

SE ALQUILA planta baja. Portal, sala, cuatro habitaciones, baño intercalado, gabinete, cuarto de criados, comedor, cocina gas, garage, con altos, gran patio. Monte 20, a cuadra y media de los carros del Príncipe. La llave en la bodega. Informes: A 5232. A1 29284 28 Jn.

SE ALQUILA, Manrique 5-B, altos, 50 pesos. Sala, comedor, dos cuartos, servicios completos, cocina de gas. La llave al lado. Informes en los bajos. Teléfono F-2635.
A-1 29565 27 Jn.

ALQUILO FRESCOS y modernos altos. Monte número 168, terraza, sala, saleta, cuatro habitaciones, baño intercalado, agua caliente, comedor fondo, gas, cuarto servicios criados independientes, patio. Informan: Carmen 8. Teléfono A-2056.
A-1 29646 30 Jn.

SE ALQUILA la magnífica esquina de Aguiar y Chacón, para oficina o otra clase de comercio. Alquiler: $60. La llave en la tintorería. Informan: FO-7011.
A-1 29641 25 Jn.

SE ALQUILAN los espaciosos bajos de la casa Escobar número 81, con toda clase de comodidades y acabada de reparar. Alquiler: $65.00. La llave en la carpintería. Informan: FO-7011.
A-1 29640 25 Jn.

SE ALQUILA, Sol 43 altos, cerca de O. Públicas, tres habitaciones, sala, saleta y comedor. Informes: Progreso 14. Teléfono A-1289. A-1 S-4747 26 Jn.

SE ALQUILA Estrella 235 bajos, compuesta de tres habitaciones, sala, saleta, baño y cocina de gas. Informes Ramón Fernández U 1157.
A1 29681 26 Junio.

SE ALQUILAN los bajos de Lealtad 59 con sala comedor y tres cuartos. Informan teléfono A 9413.
A1 29657 25 Junio.

SUBIRANA núm. 8. Se alquila casa antigua compuesta de sala, saleta, comedor, 4 cuartos, patio, gran local en el sótano, cocina, servicio sanitario. La llave al lado. Informan 12 esquina a 15 Vedado.
A1 S4753 2 Julio.

SE ALQUILAN los frescos y ventilados altos de la casa calle de San Isidro número 60, compuestos de sala, comedor, cuatro habitaciones y baño intercalado. Precio de situación. Informan: teléfono U-1129.
A-1 29644 25 Jn.

SE ALQUILA Estrella 237 altos, compuesta de tres habitaciones, sala, saleta, baño y cocina de gas. Informes Ramón Fernández. U 1157.
A1 29682 26 Junio.

SE ALQUILA Infanta 43-F altos, compuesta de cuatro habitaciones, sala, saleta, terraza, baño intercalado y cocina de gas. Informes Ramón Fernández. U 1157.
A1 29683 26 Junio.

SE ALQUILA, 30 pesos, un alto en Marqués González entre Neptuno y Concordia, sala, comedor, dos cuartos grandes, servicios, muy fresco. La llave bodega. Informan: Belascoain 121.
A-1 29614 26 Jn.

SE ALQUILAN los modernos bajos de Escobar núm. 158 y 160 entre Salud y Durán, sala, recibidor, 3 hermosas habitaciones, comedor, al fondo, baño intercalado, y magnífico patio. La llave en la misma de 7 a 11 a. m. y de 3 a 6 1|2 p. m. Informan San Lázaro 396 altos teléfono U-1331.
A1 S4714 29 Junio.

POR VIVIR se alquila el segundo piso de Cortes número 118. Sala, dos cuartos, baño, cocina de gas. La llave: Monte y San Nicolás, sastrería "El Pueblo". Informan: U-1289. A-1 S-4669 26 Jn.

$40.00 y $18.00. Casa recién construída, en sitio alto, fresco, agua abundantísima, tres habitaciones, comedor, sala, baño intercalado completo. En el mismo edificio casitas interiores con dos habitaciones, cocina y baño, con cuatro luces. Entre dos líneas tranvías. Vigía y Fernandina.
A-1 29313 28 Junio.

MERCED 21, ALTOS

Se alquila en módico precio. Informan: San Rafael No. 7 esquina a Amistad. Vitrera de billtes por Amistad. Teléfono U-4623.
A-1 29220 25 Jn.

SE ALQUILA la accesoria Lealtad letra B número 1, esquina a Figuras, propia para establecimiento en donde ya lo ha sido durante varios años. La llave e informes en Escobar 205, de la misma manzana.
A-1 29199 26 Jn.

MALECON 62, entre Galiano y San Nicolás se alquilan cuatro apartamentos recién construídos amplios e independientes a precios de situación. Informan: teléfono F 2124. Son muy frescos.
A1 S4639 26 Junio.

SE ALQUILA en $125 casa con jardín, portal, sala, tres cuartos, baño intercalado todo de cielo raso. Martí y Rivera. Villa Paquita. Santa Amalia. Informan teléfono A 0517.
A1 S4723 25 Jn.

SE ALQUILA una preciosa casa con tres cuartos, sala, comedor, patio servicio sanitario en $35.00. Romay 37 esq. a Gloria. Informan en la Bodega.
A-1. S-4693. 25 Junio.

SE ALQUILA el primer piso de San José número 5, entre Aguila y Galiano, casa moderna, llaves en los bajos pelquería "Michael". Informan: Graells y Sol 21. Teléfono A-7840. Precio: $75.
A-1 29398 26 Jn.

SE ALQUILAN los elegantes, amplios y ventilados altos de Amistad 34, dos cuadras del Parque Central, con todas las comodidades necesarias. Pueden verse de 2 a 5 p. m. Informan: Edificio Trust Aguiar. 71. Apartamento 303.
A-1 29393 28 Jn.

SE ALQUILAN en San Lázaro 305, pisos modernos, con sala, gabinete, cuatro habitaciones, baño intercalado con agua fría y caliente, espléndido comedor al fondo, cocina de gas y servicio de criados. Precios de situación. Informan: Manzana de Gómez 252. Telf. A-4893.
A-1 28407 28 Jn.

SE ALQUILA en San Rafael 142, los bajos, propio para establecimiento y un segundo piso, de sala, comedor, dos cuartos, baño y cocina, muy baratos. La llave en el café al lado. Informan: F-5226.
A-1 28599 27 Jn.

SE ALQUILAN los bajos y altos de la casa O'Reilly 92, entre Villegas y Bernaza. Precio de situación. Informan: Campo No. 123. A-1 28446 28 Jn.

POR AUSENTARSE su dueña se alquilan los altos de Prado 82, esquina a Colón, con o sin muebles. Acera de la brisa. Garage. Informan en los mismos. Teléfono A-1149.
A-1 28403 28 Jn.

INQUISIDOR 35-A

En $50.00 se alquila este hermoso principal con hermosa habitación a la calle y cuatro habitaciones. Informan en los altos núm. 88. Almacén de Manuel Muñiz y Compañía. A1 27725 30 Jn.

SE ALQUILA la casa de San José 128 y medio letra E, primero y segundo piso alto, de sala, recibidor, tres cuartos, baño intercalado, comedor al fondo, cuarto de criado y baño y cocina de gas. En Oquendo número 18. Edificio Arbos.
A-1 28457 28 Jn.

SE ALQUILAN dos pisos pintados, con abundante agua y muy frescos, a precios de situación. Informes: San Rafael y Marqués González. Ferretería.
A-1 S-4536 28 Jn.

SE ALQUILA un bajo con sala, saleta corrida, dos habitaciones grandes, con lavabo, buena cocina y un gran patio. Escobar 163 pegado a Maloja. Precio $35. Un bonito alto, con sala, saleta, dos cuartos Tenerife 83 1|2 media cuadra de cuatro caminos. Precio $32. Informan allí. Toda pintada con pisos finos.
A1 29425 25 Junio.

EN INFANTA 22, esquina a San Miguel, acera de la brisa, se alquila un hermoso primer piso, compuesto de terraza, sala, saleta, cuatro habitaciones, precioso baño intercalado, comedor al fondo, cocina de gas, cuarto y servicios de criados. Informan en la bodega.
A1 29392 27 Junio.

SE ALQUILA un fresco y hermoso segundo piso en Damas 18, compuesto de sala, recibidor, 5 amplias habitaciones, con agua fría y caliente, comedor, cocina de gas, cuartos de criados con todos los servicios. Precio de situación. Informan Damas 18 bajos y en el teléfono M 3039.
A1 S 4526 27 Junio.

NO SUFRA MAS DE LOS MOSQUITOS NI DEL CALOR
ESTO SE OBTIENE
ALQUILANDO
UNO DE LOS PRECIOSOS PISOS ALTOS DE CARLOS III NUM. 12
A DOS CUADRAS DE BELASCOAIN
Residencia Ideal para el Verano, Mucho Fresco, Sala, comedor, dos y tres amplias habitaciones, baño moderno intercalado, cuarto y servicios de criados y todas las demás comodidades
Agua abundante. Desde $50.00 en adelante
INFORMAN:
O'Reilly 11. Dep. 506.
Tlfs: A-9251, U-2681
E1256 jn28

A2. Vedado

SE ALQUILA en $19.75 un departamento independiente, al fondo de la casa 21 número 244, entre E y F, Vedado. Tiene sala, dos cuartos, baño y cocina. Puede verse. Pregunten al fondo por el señor Fermín. A-2 30080 30 Jn.

SE ALQUILA el bonito piso bajo de 19 número 241, entre E y F, Vedado, propio para familia de buen gusto. Se da barato. Puede verse. Pregunten al lado por el conserje del "Edificio Arcos", señor Fermín. A-2 30079 30 Jn.

A LA ENTRADA del Vedado, M entre 15 y 17 número 158, se alquilan los altos con sala comedor, tres cuartos, cocina, instalación y demás servicios, en $40. Informan en la misma todos los días, de 1 a 6 de la tarde.
A-2 30072 1 Julio.

VEDADO: Alquilo altos modernos, calle D entre 27 y 29, "Villa Mercedes". Terraza, sala, cuatro amplias habitaciones, hall, comedor, baño completo, pantry, cocina, cuarto y servicio de criados con entrada independiente, con o sin garage. Informan: teléfono I-3041.
A-2 S-4837 30 Jn.

SE ALQUILA. Vedado, calle B número 72, entre 21 y 23. La llave en la misma, de 8 a 5 de la tarde. Informan en el teléfono F-1066. A-2 S-4800 30 Jn.

VEDADO. Se alquila casa nueva independiente calle 2 casi esquina a 35; jardín, sala, tres cuartos, baño intercalado, comedor, cocina, patio, inodoro, sirvientes, agua fría y caliente; un cuarto independiente en los altos. Llave en la bodega. Teléfono A 4416. A2 30172 26 Jn.

VEDADO calle 4 número 253 bajos, entre 25 y 27, portal, sala, comedor, 3 cuartos, cocina, servicio, cuarto criado, entrada independiente para éstos; cerca de tranvía de 23, precio reducidísimo $50.00. Llave bodega esquina a 25. Informan FO 7457. A2 S4812 27 Jn.

VEDADO: Calle G número 208 entre 21 y 23, se alquila chalet de terraza, sala, comedor, cuatro dormitorios, hall, baño completo, cuarto y servicio de criados, patio, traspatio y azotea. La llave al lado, en el 206. Precio: $80.00. Informan: teléfono A-1051. Sr. Lascano.
A-1 30016 2 Julio.

VEDADO. Se alquila la planta baja de una casa en la calle 20, entre 15 y 17, que se compone de jardín, portal, sala, hall, cuatro cuartos, baño intercalado, comedor, cocina, cuarto y servicios de criados, patio y traspatio. Precio: $65.00 mensuales. La llave en la casa chica colindante. Bufete de Arellano.
A-2 E-1114 Indf. 20 My.

VEDADO. Alquilo la casa calle 5a. No. 97, entre 6 y 8. Jardín, portal, sala, saleta, tres cuartos, baño, cuarto y servicio criados, cocina y patio. Informan: Telf. F-1655. A-2 30074 1 Julio

SE ALQUILAN frescos, cómodos altos, muy bien situados y los bajos. Calle 17 número 86, moderno, entre M y N, Vedado. Pueden verse de 2 a 5. Precio de situación. A-2 30136 27 Jn.

VEDADO. En Línea 127 A entre 14 y 16. Se alquilan los bajos y altos de moderna construcción con todas las comodidades, baños intercalados, cuartos y servicios de criados. Informan teléfono M 1638. Las llaves al lado. A2 30187 28 Jn.

VEDADO. Se alquila el segundo piso de la casa K esquina a 11, toda acabada de pintar, moderna y bonita casa. Alquiler:$140.00. Informes: F-2115.
A-2 S-4740 29 Jn.

VEDADO. Hermosa casa moderna, todas comodidades. En el bajo hay grandes, salón, comedor, hall, baño completo, pantry, cocina, traspatio, departamento criados con tres cuartos y servicio, garage, cuarto chauffeur. En el alto, saleta, 7 dormitorios, 2 baños completos, abundante agua, fría y caliente. Avenida Presidentes 153 (calle G) entre 15 y 17. Informan en la misma. Teléfono F 1969.
A-2 30157 1 Julio.

BEERS BOLETIN

Calle 9, entre F y G Ved. 4 hab. gar. gran casa $150. Calle E entre 27-29, 2 pisos $180. 5 hab. 3 b. gar.—la esq. 18, Amp. Alm. casa grande con buenos jardines, $150 con mueb. Cojímar, gran casa, muy fresca 5 hab. 3 b. gar. $500 por la temporada; por año, solo en $80.

ALQUILADA

la casa de 2 plantas de General Eugenio Sánchez Agramonte, Línea y C, a Dr. F. González.

SE NECESITA

una casita con muebles, por 6 meses, por un matrimonio americano, $75-$80. La Sierra, Vedado, Miramar etc.

SE VENDE

Negocio granja, $750, otra mejor surtido $5.200. 40 mins. de la Habana buena casa; Los Pinos, solar, $1.500 casa y solar, $1.650. Ganga, una finca, Aguacate 30 cabs. propia para negocio puercos $2.000, más de 25.000 Palmas. Solar Miramar, Calle 2, cerca 5th Ave. a $6.50 Almacenes, naves, con chuchos, Hoteles, casas de huéspedes, barras, restaurants, etc. Vean nuestra Pizarra en la entrada.

BEERS HAVANA
REALTORS
(Est. 1906. 9 1|2 O'Reilly St., Havana, Cuba. E-1380 25 Jn.

SE ALQUILAN los altos de Marina No. 6, entre 25 y 27, con sala, saleta, recibidor, cuatro hermosas habitaciones, baño completo y servicio de criados. La llave en los bajos. Informan: Concordia número 13, bajos. A-3 30171 27 Jn.

SE ALQUILAN los modernos, cómodos y frescos altos de Línea núm. 89 y Línea esquina a 6. Teléfono F 1187.
A2 S4811 30 Junio.

ALQUILO HERMOSO CHALET

Calle C, 165, entre 17 y 19, Vedado, con todas las comodidades para numerosa familia. Precio de situación. Puede verse de 3 a 6. La llave en la misma. Informes: Telf. F-2276.
A-2 S-4805 25 Jn.

SE ALQUILAN los altos de Paseo 273, compuestos de cuatro habitaciones, sala, comedor, terraza al frente, servicios modernos y de criados. Informan: Belascoaín 121, sastrería. Telf. A-2402.
A2 29435.

SE ALQUILAN en el Vedado, unos bonitos bajos y unos frescos altos en la calle 10 entre 11 y 12. Ambos tienen garage. Informan en los altos.
A-2 S-4996 5 Julio.

VEDADO. Alquilo planta baja, A entre 27 y 29, acera brisa, jardín, portal, recibidor, sala, saleta, comedor, tres habitaciones, lujoso baño intercalado, cuarto, servicios de criados, pantry, cocina gas. Fiador a satisfacción. Informan en los altos.
A-2 29811 1 Julio.

VEDADO, modernos altos, a la brisa. Alquilo, calle 25 número 422, entre 6 y 8: terraza, sala, saleta, cuatro habitaciones, hall, comedor, baño completo, dos cuartos criados, lavandería etc. Llaves esquina, altos. Teléfonos F-4992—A-8476.
A-2 29764 27 Jn.

CALLE 27 NUM. 372, BAJOS

Entre las calles 2 y 4. Sala, comedor, 4 habitaciones, baño moderno, cocina de gas y carbón, servicio de criados. Informan: F-2134. Puede verse de 2 a 6.
A-2 29999 27 Jn.

17 Y 20 ALQUILO casa planta baja, acabada de construir, jardín, portal, sala, comedor, dos cuartos, baño intercalado, cocina calentador gas, servicio de criados. Informan en la botica precio 40 pesos. A2 29918 25 Jn.

VEDADO casa nueva calle D núm. 225, casi esquina a 23, se alquila, con sala, saleta, comedor 5 habitaciones, baño de lujo intercalado, cuarto y servicio de criados, lavadero. Llave e informes 23 núm. 278 1|2 casi esquina a D.
A2 29916 26 Junio.

SE ALQUILA la casa J núm. 150 entre 15 y 17 compuesta de Sala, comedor, 5 habitaciones, baño, cuartos para criados y chauffeur. Garage. A2 29901 25 Jn

VEDADO se alquilan los altos de la moderna casa calle M núm. 37 entre 19 y 21 tiene garage. La llave e informes en los bajos. A2 S4786 1 Julio.

VEDADO. Se alquila en la calle 27 entre 2 y 4 número 313, casa moderna, portal, tres habitaciones, comedor, cuarto de baño, cocina, cuarto y servicio de criado. La llave al lado. Informan: F-3344. No tiene garage. A-2 S-4801 27 Jn.

VEDADO. Se alquilan los frescos y espléndidos altos de 17 esquina a G, con recibidor, sala, comedor, cinco habitaciones, cuarto de baño completo, cocina, cuarto de criado, terraza. Se puede ver a todas horas. A-2 29629 27 Jn.

VEDADO. Calle 21 núm. 238-A, bajos, entre F y Avenida de los Presidentes, a una cuadra de los tranvías de 23, casa nueva, jardín, portal, sala, saleta, dos dormitorios, baño intercalado, comedor al fondo, servicio de criados. Informan en la misma y por teléfono A 1051, señor Lazcano.
A2 29655 30 Junio.

19 NUM. 511, entre 14 y 16. Vedado. Se alquila casa compuesta de sala, saleta, seis cuartos, baño intercalado y demás comodidades. La llave en la misma. Informes: 12 esquina 15.
A2 S4751 2 Julio.

CALZADA 53 esquina F, Vedado. Se alquila el lujoso piso alto. Alquiler rebajado: $175. Cinco habitaciones con dos baños y un toilet, garage etc. Llave en G y Calzada. Teléfono F-1050.
A-2 29393 26 Jn.

SE ALQUILAN los altos de una casa recién fabricada, muy fresca, en la calle 15 entre 18 y 20, Vedado. Dos cuartos, sala, comedor, servicio sanitario moderno, cocina con gas o carbón. Informan en los bajos. Teléfono F 2479.
A2 S4698 27 Jn.

SE ALQUILAN los altos de una casa recién fabricada, muy fresca, en la calle 15 entre 18 y 20, Vedado. Dos cuartos, sala, comedor, servicios sanitarios modernos, cocina con gas o carbón. Informan en los bajos. Teléfono F 2479.
A2 S4698 27 Junio.

CALLE 35, esquina a 4, Vedado. Chalet con tres dormitorios, dos buenos baños, sala, comedor, cocina, terrazas y jardín. Garage, dos dormitorios y servicio. La llave en la bodega. F-2480. Entrada por la calle 2. A-2 S-4740 26 Jn.

CHAUFFEURS. Alquilo accesoria sala, cuarto, luz, garage, en 21 número 454, entre 8 y 10, Vedado. Factoría Puerta Cerrada, dos hermosos departamentos altos, cocina, vertedero, servicio, luz, $15 y $12. Y varios cuartos a 7 y 8 pesos.
A-2 29578 25 Jn.

ALQUILO HERMOSA CASA

Paseo número 36, esquina a 5a., con 7 cuartos, hall, dos baños completos, portal y toda clase de comodidades. En los bajos: tres cuartos criados, cocina, gran salón baño y garage. Rodeada de jardín, siendo toda bien grande y fresca, para familia numerosa. Precio de situación. Informan al lado, número 32, bajos.
A-2 S-4633 26 Jn.

VEDADO. F número 45, bajos, casi esquina a 21, a una cuadra de los tranvías de 23, casas nuevas de jardín, portal, sala, saleta, tres dormitorios, baño intercalado, cuarto de criados, comedor al fondo, a $60 y $65. Informan en la misma y teléfono A-1051. Sr. Lazcano.
A-2 28942 1 Julio.

VEDADO: Calle 21 esquina a F, a una cuadra de los tranvías de 23. Para el primero de Julio, se alquilan lujosas casas, acabadas de construir, de tres y cuatro dormitorios, cuartos para criados y todo el confort moderno y garage, a precios módicos. Pueden verse a todas horas. Informan por teléfono A-1051. Señor Lazcano.
A-2 28835 30 Jn.

SE ALQUILA en la calle 27 núm. 88 entre F y Baños, acera de la sombra la casa compuesta de portal, lobby room, 3 habitaciones con su baño intercalado con todo confort, saleta, cocina de gas, cuarto de criado con su servicio y garage. Buen precio. Informan en 259 bajos.
A2 S4642 26 Junio.

VEDADO. Se alquila la hermosa casa Línea 80 entre A y B. Dos salas, vestíbulo, hall, seis habitaciones, dos baños intercalados, cuarto alto con baño, salón de comer, pantry, cocina y despensa. Dos cuartos criados con baño, garage con servicio para chauffeur. Informan en la misma. Teléfonos F 4370 y F 5963.
A2 29385 27 Junio.

CALLE 23 NUM. 393

Se alquila una casita interior para matrimonio solo o personas mayores. Sala, dos cuartos y demás servicios. En la botica informan. A2 29496 27 Jn.

VEDADO, calle 15 número 483, entre 26 y 28. Se alquila casita acabada de fabricar, con sala, dos cuartos, comedor, cocina y cuarto de baño con agua caliente. Precio $22. Informan: teléfono F-1183.
A-2 29258 28 Jn.

VEDADO. Calle 28 entre 17 y 19, a dos cuadras de 23. Se alquila casa, bajos, jardín, portal, sala, tres cuartos, comedor al fondo, baño intercalado con agua caliente: $35. Telf. F-1183.
A-2 28613 29 Jn.

ALTOS modernos H entre Calzada y Nueva a una cuadra de la Línea Ave. de los Presidentes y Nuevo Malecón vestíbulo, terraza, sala, hall, 5 habitaciones, 2 baños intercalados, comedor, repostería y cocina, 2 habitaciones y baño de servidumbres. Informan y llave Ave. de los Presidentes núm. 67 teléfono F 5981.
A2 S4650 1 Julio

EN 16 y 23, se alquilan modernos altos, compuestos de sala, hall, tres habitaciones, gabinete, comedor al fondo, cocina de gas, precioso baño intercalado y servicios de criados. Precios rebajados. Informan en la bodega.
A2 29391 27 Junio.

SE ALQUILAN

Los modernos altos de la casa calle A número 20, entre Línea y 11, Vedado, compuestos de sala, recibidor, cuatro cuartos, dos baños intercalados, comedor, hall, cocina, despensa, cuarto y servicio de criados. O'Reilly 40, teléf. M 1510.
A2 28384 2 Julio.

VEDADO. Calle 9 número 7, entre K y J, se alquila casa: sala, cuatro cuartos, comedor al fondo, baño intercalado, cuarto y servicio de criada, cocina de gas, garage, cuarto de chauffeur, moderna: $110. F-1262. A-2 28216 27 Jn.

SE ALQUILAN en el Vedado, calle 14 entre Línea y Calzada, altos y bajos, acabados de reparar. Precios rebajados. Informan: Manzana de Gómez 252. Teléfono A-4893. A-2 28405 28 Jn.

CASITAS independientes, Vedado. Alquiler, $13. Compuestas de portal, sala, cuarto, servicios sanitarios, patio. Todo independiente. Calle 26 entre 27 y 29, Vedado, a una cuadra de la calle 23. Informan: bodega "Las Mercedes", 26 y 27. Telf. A-0283. A-2 28657 9 Julio.

EN MODICO precio, y en casa particular se ofrece para guardar muebles lunos de personas que tienan que ausentarse por temporada. Dirección: Calle N. No. 217 bajos entre Jovellar y 27, Vedado. Frente al Edificio América. R. ind. 21 Ab.

A3. Cerro

A 15, 16 Y 17 PESOS, CASITAS

Alquílanse de sala, comedor, 3 cuartos, cocina, gran patio con lavaderos, pisos mosaicos, brisa. Omnibus a la puerta. Salvador esquina a Moreno, Cerro. Llaves encargado. A-3 29796 6 Julio.

EN $75 SE ALQUILA espléndida casa, Cerro 454. Cuatro cuartos, doble servicio, calentador, patio y traspatio. Llave: al lado. Informes: Salud 21. Teléfono A-2716. A-3 29741 29 Jn.

SE ALQUILA la casa La Rosa Núm. 14, compuesta de portal, sala, comedor, 4 cuartos, baño intercalado, cocina de gas y servicio de criado, patio y traspatio; casi al frente del paradero de Tulipán. Informan: I-4440. A-3 S-4830 28 Jn.

SE ALQUILA casita con salita, cuarto, patio y luz, abundante agua, $14. Magnolia entre Buenos Aires y San Antonio, pasaje "Cogul". Las llaves en la fábrica de caramelos del lado.
A-3 30159 29 Jn.

CERRO en Santa Teresa y Churruca se alquila una esquina barata propia para barbería tren de lavado tintorería. Atocha y Zaragoza, también se alquila otro propio para barbería o puesto de frutas. Informan teléfono I 5913. A-3 29438 27 Jn.

SE ALQUILA la espléndida y fresca casa Calzada núm. 575 esquina a Carvajal, en la parte más alta del Cerro a tres cuadras de la Esquina de Tejas: compuesta de vestíbulo, gran recibidor, sala, comedor corrido, 4 grandes cuartos, 2 baños, pantry, y cocina, 2 cuartos patio y traspatio comedor tres cuartos criados y dos baños, garage para dos máquinas. Precio $130. Informan teléfono F 3150.
F 3150. A3 S4713 25 Junio.

SE ALQUILA bonita casa de nueva construcción, con dos departamentos independientes, a una cuadra de la empresa Cuba, con alquiler módico. Informan: Bella Vista y Macedonia, bodega. Teléfono I-4285. Cerro. A-3 S-4803 28 Jn.

CERRO. Se alquilan casitas sin estrenar. Muy frescas, con sala, dos cuartos, comedor, patio y traspatio. La Rosa 3-A, Vista Hermosa, pegado al Parque de Tulipán: $30.00. Teléfono 5589.
A-3 29637 29 Jn.

A4. Jesús del Monte

JESUS DEL MONTE

Santa Ana y Luco. Se alquilan los muy frescos altos acabados de pintar, sala, saleta, tres cuartos. Nunca falta el agua. En los bajos: una accesoria muy cómoda con servicios independientes.
A-4 29196 26 Julio.

SE ALQUILAN en Municipio y Justicia, unos altos: sala y saleta, dos cuartos, baño intercalado, cocina, comedor, con balcón a la calle, todo moderno. Luyanó.
A-4 29994 30 Jn.

SE ALQUILA, Encarnación No. 4, entre Dolores y San Indalecio. Sala, comedor, tres cuartos, baño intercalado, cocina, un salón bajo, patio y traspatio, servicio y entrada independiente para criados. Llave en el número 2. Informan: Dr. Lamelas. A-4 S-4821 26 Jn.

UNA CASITA interior en dos departamentos patio y servicios independientes en $16. San Indalecio 38 1|2 entre Encarnación y Cocos. A4 S4859 26 Jn.

SE ALQUILA los altos Encarnación entre San Benigno y San Indalecio acabado de fabricar, compuesto de sala, recibidor, 3 cuartos y comedor, baño completo y servicios de criados en $45.00.
A4 S4858 26 Junio.

SE ALQUILA un grupo de 24 casas, ocho con frente a la calle y 16 interiores en San Bernardino 32, 34 y 36. Alquilamos a inquilino principal o separadamente señor Llanes. Teléfono I 1258, a A4358 y M 6263.
A4 30197 30 Junio.

SANTO SUAREZ se alquila la casa Flores 30 a una cuadra del tranvía. Portal, sala, saleta dos grandes cuartos, baño y cocina, patio grande con sus árboles. Informan Figuras 21. teléfono A-2683.
A-4 S-4853 21 Jn.

ALQUILO ventilados altos a la brisa, Santos Suárez y Durege; agua abundante, cinco aposentos, servicio, cocina. La llave, Durege, accesoria 2-B. Informan: teléfono I-7135.
A-4 30009 30 Jn

CASI REGALADAS, a doce y catorce pesos, en Serafines 93, entre Vega y Flores, alquilo casitas independientes de mampostería y pisos de mosaicos, con dos habitaciones, patio, cocina, servicios y luz. Informan en el departamento 21. Telf. A-3970. A-4 28888 26 Jn.

SE ALQUILAN los modernos y muy frescos altos de Correa y Flores, compuestos de recibidor, sala, tres grandes cuartos, espléndido comedor, cocina de gas, cuarto de baño completo, hall, servicio de criados. Precio 45 pesos. Informan en los bajos. Teléfono I-1944.
A-4 29374 30 Jn.

ALQUILO MONISIMO alto, Durege número 19, entre las líneas de Santos Suárez. Terraza, sala, saleta, tres cuartos, baño intercalado completo, servicio criado, cocina, abundante agua. Llaves bajo. Informan: teléfonos I-3644—A-5620.
A-4 S-4595 25 Jn.

SE ALQUILAN los altos de la casa calle Cocos, entre San Benigno y Flores, Jesús del Monte, compuestos de sala, comedor, tres hermosas habitaciones, servicio completo y cocina. Precio: $50. La llave en los bajos. Informan: M-7946.
A-4 28967 1 Julio.

SE ALQUILA hermosa casa Calzada Jesús del Monte 499, altos. Sala, saleta, cinco cuartos, servicios etc. $50.00. Llave en los bajos. Teléfono FO-7014.
A-4 29625 28 Jn.

SANTOS SUAREZ

En lo mejor, se alquilan dos casitas para corta y regular familiar, en Lacret y Goicuría, esquina fraile, a una cuadra del tranvía. Informan en la misma.
A-4 29590 30 Jn.

A5. Vibora y A. Apolo

POCITO 8, VIBORA

Altos modernos, con sala, saleta, tres cuartos, terraza, baño intercalado, cocina de gas y calentador, $40. Llave bodega. Informan: San Joaquín 32. Teléfono M-1808. A-5 30106 30 Jn.

SE ALQUILA la casa de Delicias número 50, J. del Monte, entre San Francisco y Concepción, compuesta de sala, saleta, tres grandes cuartos, cuarto de baño intercalado y servicio de criados. Informan en la misma.
A-5 30116 1 Julio.

SE ALQUILA ventilada casa esquina, Ave. Acosta y Primera, altos. Sala, saleta, comedor, cuatro cuartos, servicio, cocina gas. Las llaves al lado. Informes: Alonso y Co. Inquisidor 10. Teléfono M 5111.
A5 S4810 28 Jn.

SE ALQUILA una bonita casa en Revolución núm. 55 a dos cuadras de la calzada, su dueño Avenida de Acosta número 36. Teléfono I 1130.
A5 30069 24 Junio.

DE OPORTUNIDAD

Alquilo muy barata a familias que deseen fresca, comodidad, la ventilada casa portal, sala, saleta, cuatro grandes habitaciones, instalación sanitaria, luz eléctrica, patio traspatio, arboleda, 2 cuadras del tranvía. Pedro Consuegra, (antes Laguerueela), entre 8a. y 9a., Reparto Lawton, frente Loma El Timón. Informan 8a. número 51.
A-5 30091 29 Jn.

EN $18 ALQUILO una casita con portal, dos grandes departamentos, patio, cocina y servicios. Teléfono X-1250.
A-5 29981 26 Jn.

SEDUCTORA OFERTA: en lo más pintoresco de la ciudad, en la amplia Avenida Porvenir, entre Fonts y Córdova, se alquila la más confortable residencia. Siete habitaciones, dos baños intercalados, portal, sala, gabinete, recibidor galería, hall, comedor, pantry, cocina, lavaderos, carbonera, gallinero, habitaciones para servidumbre, garage para tres máquinas, jardín, patio y traspatio. Ultimo precio: $160.00. Referencias y demás informes: Infanta 144-D, segundo piso. U-3988.
A-5 29970 28 Jn.

SE ALQUILA en la Calzada de la Víbora esquina a Patrocinio, un precioso apartamento con vista a la Calzada, compuesto de sala, terraza cubierta, comedor, tres cuartos, baño intercalado cocina y servicio de criados. La llave: el conserje. Informa José Colmenares. Teléfono A-9539. Oficios número 18.
A-5 29841 26 Jn.

ALQUILO altos esquina Milagros y Cortina, brisa, una cuadra tranvías; cinco habitaciones, terraza y servicio criado, calentador y otras comodidades. Llave. Cortina 37. A-5 29777 25 Jn.

ALQUILO A 15 y 16 pesos con luz, casitas interiores, dos departamentos, cocina, baño y patio independiente. Milagros 124 entre Lawton y Armas, media cuadra parque y tranvías.
A-5 29776 25 Jn.

LOMA DEL MAZO

Se alquilan los bajos de la casa Patrocinio número 29, compuesta de sala, saleta, cuatro grandes habitaciones con lavabo, hall, gran comedor, cuarto de baño completo, pantry, cocina y despensa; cuarto y servicio para criado. Hermoso portal, jardín, garage y cuarto para el chauffeur. Teléfono I-2883.
A-5 S-4776 28 Jn.

VIBORA, Josefina 58, con jardín, portal, sala, recibidor, tres habitaciones, baño intercalado, comedor, cocina, cuarto servicios criado, patio y traspatio, muy frescos. Informes: A-2839.
A-5 29739 1 Julio.

ALQUILO Avenida Serrano 51, de dos plantas, portal, sala, comedor, cocina, cuarto y servicio de criado y en lo saltos: tres dormitorios con baño intercalado .Precio: $60. Teléfono I-4661.
A-5 29567 29 Jn.

MILAGROS 132

esquina a Armas se alquila una casita compuesta de 2 habitaciones, sala, comedor, patio y baño, en $22.00, informan en la bodega. X 1616. A5 29735 25 Jn.

ALQUILO DOS casitas con sala, cuarto, cocina, patio, servicios, luz, a 16 pesos. Calle Lacret entre Cortina y Figueroa. Informan letra B, o Factoría 68.
A-5 29213 28 Jn.

SAN FRANCISCO Y ARMAS

Se alquilar altos de esquina con todos los adelantos modernos, compuesto de sala, comedor, tres cuartos, baño intercalado, cocina, agua abundante. Precio reajustado. Llaves en la bodega de enfrente. Informan teléfono U-4159.
A-5. S-4684. 3 Julio.

¿A 12 y 14 PESOS CON LUZ? NO PIERDA ESTA OPORTUNIDAD

Casitas modernas, con sala, dos amplias habitaciones, cocina y servicios, en lo más alto y sano de la Víbora, al lado del Convento Santa Clara, los tranvías a una cuadra, gran línea de guaguas "La Zenaida" por el frente, cada cinco minutos una. Sobre garantías damos facilidades. Calle C entre 11 y 12, Reparto Batista.
A-5 28785 30 Jn.

SE ALQUILA frente al Parque Loma del Mazo la espléndida y fresca casa con jardines, portal, terraza, hall, comedor, seis habitaciones, baño intercalado, repostería, cocina de gas, garage para dos máquinas y tres habitaciones y baño de criados. I-2484. A-5 E-1180 Indf. 5 Jul.

A6. Luyanó

SE ALQUILA la casa Acierto número 1, esquina a Concha, sala, saleta, tres cuartos, servicios, agua abundante, 35 pesos. Informan en Monte 25. Telf. A-3156.
A6 29631 28 Jn.

SE ALQUILAN casitas altas y bajas a $14 y a $25 en Luyanó núm. 201, entre Teresa Blanco y Juan Alonso frente al Reparto Asunción. Informan en la misma o llamen al teléfono X 2118.
A6 S4818 27 Junio.

SE ALQUILAN altos modernos en $35. Pedro Pernas número 48, una cuadra de Luyanó y dos de Concha. Tiene sala, recibidor, tres cuartos, comedor, baño y cocina. Teléfono X-2051.
A-6 S-4833 26 Jn.

SE ALQUILA en 30 pesos casa moderna con portal, sala, saleta, y dos cuartos en la acera de la brisa Municipio y Villanueva, teléfono I 3979.
A6 30209 29 Junio.

EN L

TELEFONOS A-3333 A-1014

ANUNCIOS CLASIFICADOS DEL DIARIO DE LA MARINA

TELEFONOS A-3333 A-1014

HERMOSO local para cualquier giro Villegas 73 cerca de Obispo y Plaza del Cristo, gran sala, saleta, cuatro cuartos, hay vidriera, hubo casa de modas, acabada de pintar informan teléfono 1 6997.
B3 29096 25 Junio.

Se alquila Damas 74, planta baja 300 metros, planta alta con entrepiso 200 metros. Adaptada para taller o almacén.—Informes teléfono X-2400.
B3 29291 25jn.

ALQUILO para establecimiento la esquina de 16 y Pocito, reparto de Lawton; tiene armatostes, mostrador, nevera y vidriera. Se dá contrato. Informan: calle 16 número 31 o teléfono X-1405.
B-3 S-4543 3 Julio.

SE ALQUILA la esquina de Arbol Seco y Benjumeda. A una cuadra de "Luna Park", para botica, carnicería, barbería o puesto de frutas. Hay local para los dichos establecimientos. También se venden los armatostes de una botica. Informan en la bodega de enfrente. Teléfono U-3967. B-3 28143 26 Jn.

ALQUILO local nuevo la esquina de Espada y 25. Moderno, tiene armatostes, mostrador propio para bodega u otro giro se da contrato. Precio de situación facilidades. Pago los armatostes. Dueño Lealtad 89 teléfono A 9621.
B3 26393 30 Junio.

B7. Varios

HORNOS DE Cal, Vedado. Se alquilan varios. Informarán: Manzana de Gómez 206, de 9 a 11 p. m.
B-7 28913 11 Julio.

C COMPRAS

C- 1—Casas
C- 2—Solares
C- 3—Establecimientos
C- 4—Automóviles y Accs.
C- 5—Maquinaria y Accs.
C- 6—Muebles y Prendas
C- 7—Instrumentos de Música
C- 8—Animales
C- 9—Fincas Rústicas
C-10—Objetos Varios

C1. Casas

COMPRAMOS PROPIEDADES AL CONTADO
PREFERIMOS CORREDORES
Altos Droguería "SARRA"
A-4358 M-6263
E-1373 7 Julio.

COMO negocio doy $4.500 por casa en la Habana con sala, comedor, 3 cuartos y demás servicios; entrego al contado $3.500 y el resto a plazos y sin interés. La casa ha de estar en buenas condiciones como para alquilarla inmediatamente: proposiciones por escrito y entregadas a mano o por correo a Ramón Corral Prado 117 Imprenta.
C1 30213 8 Julio.

C2. Solares

COMPRARIA solar, casita o finquita a precio de situación; hago el negocio en seguida(si es ganga. Avise al I-2939.
C-2 S-4738 30 Jn.

C4. Automóviles y Accs.

C6. Muebles y Prendas

COMPRAMOS
Muebles modernos, máquinas de coser "Singer", de escribir, victrolas y objetos de arte.
Consulado No. 94. — Teléfono A-4775.
C6-E 1260 jn30

C9. Fincas Rústicas

COMPRO fincas rústicas, chicas y medianas y casas en punto céntrico sin gastos para los vendedores. Hospital 7-B, altos. U-1802. Entre Neptuno y San Miguel. Llenín. C-9 S-4732 26 Jn.

C10. Objetos Varios

COMPRO ROPA USADA
De caballero, y zapatos que estén en buen estado. Telf. M-9654. Monserrate esquina a Teniente Rey. Preguntar por Martínez. C-10 28054 11 Julio.

COMPRO grada de 24 discos prefiriéndola Oliver y bomba centrífuga de 4 a 5 pulgadas. Calle 15 entre K y L. Teléfono F 1345. C10 29896 29 Jn.

COMPRO UN panteón con dos fosas y dos osarios. Teléfono X-1250.
C-10 29980 26 Jn.

D VENTAS

D- 1—Casas
D- 2—Solares
D- 3—Establecimientos
D- 4—Automóviles y Accs.
D- 5—Maquinaria y Accs.
D- 6—Muebles y Prendas
D- 7—Instrumentos de Música
D- 8—Animales
D- 9—Fincas Rústicas
D-10—Objetos Varios

D1. Casas

JESUS DEL MONTE. Se vende una hermosa casa en la calle 10 de Octubre entre Laguereuela y Gertrudis. Mide su terreno 1.088 metros. Se compone de portal, sala, hall, comedor, pantry, cocina, nueve habitaciones, cuatro baños, dos cuartos de criados, garage para dos máquinas, lavadero, jardín y un gran traspatio. También se permuta por casa o terreno en la Habana, Vedado o Quinta Avenida. Informes: Teléfonos M-3268 y A-2867. D-1 30169 29 Jn.

VENDO, VEDADO, $17.000, casa dos plantas, baños. $46.000. Calle 23, moderna dos plantas, 700 metros. F, espléndida residencia ganchería, $45.000. Calle 23, en $19.000, 2 plantas, moderna, no tiene garage. Entre E y F, casa 2 plantas, entrada independiente. Costó $45.000. Se dá en $29.000. Muñiz. M-3554. Aguila 70, de 2 a 5.
D-1 S-4834 26 Jn.

SE VENDE la casa Avenida de Acosta 36 a dos cuadras de la calzada con jardín, portal, sala, saleta, 4 habitaciones, su dueño en la misma. Teléf. I 1180.
D1 30068 25 Junio.

LAWTON, se vende en $4.200.00 una casita de cielo raso su dueño A y 15 Lawton esq. de 2 plantas. Luis.
D1 30050 26 Junio.

SE VENDE en Lawton esquina que vale 17.000, en $12.000; se dejan 7 u 8 mil al 8 por ciento. U 5515. Novo. San Rafael 132. D1 30049 26 Jn.

VENDO a dos cuadras de la Calzada, Avenida de Concepción, una casa con sala, saleta, comedor y cinco cuartos, baño intercalado, cuarto de criado, $8.500. Informan: 11 número 52, Víbora, esquina a San Francisco. Sánchez.
D-1 30090 29 Jn.

VENDO COMO ganga una propiedad con 15 habitaciones mamposteria y una casa a 22 pesos el metro, terreno y fabricación; a media cuadra del carro de Lawton. Informan: calle 11 número 52, Víbora, entre San Francisco y Concepción. Sánchez. D-1 30089 29 Jn.

EN MERCED número 77, esquina a Bayona. Se alquilan varios departamentos muy ventilados con servicios independientes. Hay habitaciones a $12.00. Es casa para familias.
D-1 S-4826 1 Julio.

A UNA CUADRA Calzada del Monte. Portal, sala, comedor, dos cuartos, cuatro cuartos, baño intercalado, agua fría y caliente, cocina, patio y traspatio, techos monolíticos y cuatro cuartos bajos que rentan $32; renta total: $70. Precio una verdadera ganga. Venga a verla, no le pesará. Colina 27, Víbora.
D-1 29951 28 Jn.

HERMOSA PROPIEDAD
VENDO. Una finca urbana de 42,000 metros de terreno, con edificaciones, jardines, etc. que hace frente a la calzada. Esta propiedad es propia para un reparto moderno sanatorio o rica residencia. Para informes: Manzana de Gómez 345. Bufete del Dr. Sardiñas.
D1 30086 3jn

SE VENDE regalada una casa en Jesús del Monte, moderna. Informan teléfono F 3997. De 6 a 8 de la noche.
D1 S4851 26 Junio.

VENDO HABANA
$22.000, Manrique, tres plantas moderna, $17.500, Neptuno, 2 plantas moderna, $15.000. Mazón, 3 plantas moderna, $5.000. Campanario, dos plantas, $19.000. Lealtad, dos plantas, $21.000. Lealtad, 3 plantas moderna. Muñiz. M 3554. Aguila 70, de 2 a 5.

PARA FABRICAR
Manrique 11x24 a $50 metro. Colón, 11x40 a $50 metro. Mazón, 8.60x14 a $60. Muñiz. M-3554. Aguila 70, de 2 a 5.

ESQUINAS
Escobar, 3 plantas moderna $25.000. Arbol Seco dos plantas, moderna, $20.000. Renta el 9 0|0. Manrique, 3 plantas, $25.000. Muñiz. Teléfono M-3554. Aguila 70. De 2 a 5.

DINERO HIPOTECA
Doy en todas cantidades, con cancelaciones parciales, rebajando interés. Muñiz. M-3554. Aguila 70. 2 a 5.
D-1 S-4835 26 Jn.

VENDO DIRECTAMENTE preciosa casa esquina, sin estrenar. Goicuría y Libertad, brisa, una cuadra tranvías; tres habitaciones, buen baño, lavadero y patio. Otra, el 48 de Goicuría, próxima a dicha esquina, con garage y gran traspatio. Dueño: Vázquez, San Mariano 4.
D-1 29778 25 Jn.

VENDO, CRUZ del Padre 42. Ladrillo, azotea, ochenta y nueve metros noventa y seis milímetros: sala, comedor, cuatro cuartos, cocina, baño, sin rebaja: $2.600. Informes: F-3185.
D-1 29743 27 Jn.

CASA SIN gravamen. Sala, comedor, patio, cinco grandes cuartos, próxima estación Terminal; se hipoteca, o se vende Propietario: S. Pérez. Telf M-1063. Apartado 816. D-1 29988 26 Jn.

EN EL REPARTO Almendares, divinamente situada, vendo casa con sala, hall, comedor, cuatro cuartos de familia y demás comodidades. Informan: Pablo Cuárez, Banco Nova Scotia No. 315. Teléfono M-8270. D-1 S-4777 26 Jn.

VENDO BARATISIMA la esquina Avenida (Libertad) y Concejal Veiga, nueva; alquilada a bodega con dos accesorias; buena renta. Directamente con el dueño, Vázquez, San Mariano 4.
D-1 29779 25 Jn.

EN EL CERRO
Horrorosa ganga. Dos casas, cuatrocientos veinte metros de fabricación, con portal, sala, saleta y dos cuartos con ocho cuartos interiores, entrada independiente, mampostería. Renta $100. Se dan en $7.400. Informes: Santa Teresa 23. Teléfono I-4370. D-1 29264 26 Jn.

CASI esquina a Carlos III, frente Quinta de los Molinos, vendo casa dos plantas, compuestas de portal, sala, saleta, cuatro cuartos, baño, comedor y cocina, $8.500 en efectivo y reconocer hipoteca $12.500. Tratare con el comprador asegurándole llegar a un acuerdo. Sr. Chauge. Cárdenas 75, bajos. D1 29665 26 Jn.

REPARTO ALMENDARES
parte alta, vendo dos casas en la calle 14 frente al tranvía y brisa de portal, sala, dos cuartos, cuarto criados y doble servicio. Precio de ocasión 4.700 con 2.000 de entrada. Informan teléfono FO 2474.
D1 29726 25 Junio.

SE VENDE una casita en San Leonardo número 22, entre San Benigno y Flores; buen terreno. Se dá en $7.000, por tener que ausentarse su dueña. Para informes: la dueña, Reina número 53, altos. D-1 S-4729 29 Jn.

NEGOCIO de ocasión. Con facilidad de pago se vende en ganga dos magníficas casas, dando pequeña parte de contado y reconocer el resto en hipoteca; ambas constan de 2 plantas independientes, produciendo buen interés. Están situadas en lo mejor de Alturas del Río Almendares. Se venden juntas o separadas. Informan: FO-1301.
D-1 S-4741 2 Julio.

BUENA INVERSION. Se vende un edificio de nueva construcción que comprende seis casas, todas alquiladas; la renta que produce aunque rebajada más del 25 0|0 da un interés superior al 9x100 al año. Precio: $35.000, libres de todo gasto. Sin intervención de corredores. Informa: Laureano López, San Rafael número 36.
D-1 29424 28 Jn.

SE VENDE en condiciones ventajosas, la casa calle de San Isidro número 48. Informan: Bufete de Cabrera. Amargura número 1, altos. Teléfono A-3890.
D-1 29291 28 Jn.

EN EL CERRO
Se vende una casa con sala, comedor y dos cuartos, mampostería y servicio, todo de azotea, en $2.400. Es ganga, a tres cuadras de la Calzada. Informan: Santa Teresa 23. Teléfono I-4370.
D-1 29263 26 Jn.

VENDO bonita y moderna casa en la Víbora, a una cuadra de la Calzada y del paradero, con jardín, portal, sala, saleta, tres cuartos, comedor, servicio intercalado, cuarto y servicio de criados, árboles frutales. Telf. I-6347.
D-1 28903 26 Jn.

VENDO la casa más ventilada de la Víbora. Vista Alegre entre Goycuría y Juan Delgado 7 habitaciones, sala, comedor, baño intercalado, cocina, patio grande, patio y traspatio $13.000. Comodidades de pago.
D1 28885 25 Junio.

GANGA, dos cuadras del colegio Belén, pegado paradero Orfila, con doble línea tranvías y guaguas, a 5 centavos. Calle 2 número 5, vendo casa toda mampostería, portal, sala, comedor, tres habitaciones, baño, cocina y patio, todo muy amplio y fresco, acera brisa. Precio $3.000. Informan: teléfono I-4433.
D-1 S-4506 23 Jn.

ATENCION. Se vende o se alquila el gran local de Cuba 118, con 630 metros cuadrados, fabricación moderna, columnas y arquitrabes de concreto y techos monolíticos a prueba de 3 pisos. D-1 27266 6 Jul.

SAN LAZARO 213, Habana. Se vende en $26.000 libres para el vendedor. Informan en Trocadero 54, bajos, de 12 a 3.
D-1 29762 26 Jn.

VENDESE, ganga, casa garage, portal, recibidor, cuatro habitaciones bajas y una alta, triple servicio, techos monolíticos. Durege y Santa Emilia. Para verla llame al I-5514. D-1 26202 4 Julio.

SE VENDEN sin intervención de corredor las modernas casas de dos plantas Pérez 11 y 13, entre Concha y Juana Alonso, están pintadas de verde. I-2484.
D-1 E-1181 Indf. 5 Jul.

VENDO ESQUINA
con establecimiento y 4 casas vivienda rentando $235.00 mensuales. Precio $28.000 se dan facilidades de pago. Trato directo con su dueño. Monedo 6 y A. Reparto La Sierra. Marianao. D-1 29738 25 Jn.

D2. Solares

SE VENDEN, Boyeros, 6.700 m. con frente carretera Habana a Bejucal, con agua y luz. Trato directo. Informan: Habana 161. D-2 29770 1 Julio.

SE VENDEN dos solares 10x45 varas cada uno a $8.00 vara, en Rodríguez entre San Indalecio y Dolores, a una cuadra de Toyo. Su dueño: L número 150, entre 15 y 17, Vedado. Telf. F-3108.
D-2 29986 7 Julio.

SE VENDE un solar Avenida Serrano entre San Bernardino y Zapote. Informan Calzada 88-B, Vedado.
D2 S4183 30 Junio.

GANGA Se vende un solar en el Reparto Santa Amalia, a dos cuadras de la Calzada. Mide 16x45, a dos cincuenta. Informan: Luyanó, Reforma y Herrera, carnicería. D-2 30119 Julio 1.

AVENIDA DEL Yacht Club. Vendo un solar de 952 metros a una distancia de 200 metros del Edificio del Havana Yacht Club, a $9 el metro, pudiendo pagar solamente $2 por metro y el resto con toda clase de facilidades. Informan en Oficios No. 18. Departamento 404. José Colmenares. A-9539.
D-2 29838 26 Jn.

SOLAR EN el Vedado. Una esquina de 22 1|2 por 25 metros en la calle 17 esquina a 14, frente al Colegio de las Teresianas; tiene hecha la cimentación y construída la reja de hierro. Lo doy a $28 el metro dando toda clase de facilidades para el pago. Informan en Oficios No. 18. Departamento 404. José Colmenares. Teléfono A-9539.
D-2 29835 26 Jn.

SOLARES EN el Vedado. Muy bien orientados y en excelente situación, con frente a la calle M, vendo un solar y también otro con frente a la calle 21 entre L y M. Se dan baratos y facilidades para el pago. Informan en Oficios número 18. Departamento 404. Sr. José Colmenares. Teléfono A-9539.
D-2 29845 26 Jn.

SOLAR EN Carlos Tercero. Vendo en esta magnífica Avenida un espléndido solar con 40 metros de frente a la Avenida con 40 metros también de fondo por donde da a la calle de Pocito en la manzana comprendida por las calles de Soledad y Aramburu. Se dá en proporción y facilidades de pago. Informan en Oficios número 18. Departamento No. 404. Telf. A 9539. José Colmenares. D-2 29844 26 Jn.

REPARTO MIRAMAR. En la calle Dos casi esquina a Tercera Avenida muy cerca del Puente Habana, vendo solares de 20 metros por 45 a $6 vara, pagando de contado solamente $1 por vara. Informan en Oficios número 18. Departamento 404. José Colmenares. Telf. A-9539.
D-2 29843 26 Jn.

BUENA OPORTUNIDAD
Vendo un lote de terreno compuesto de una superficie total de 621 varas en la Calzada de Ayestarán, entre Piñera y Lombillo, cuyo fondo dá a la calle de Cocos, tiene aceras construídas y se encuentra en una posición muy ventajosa para construir casas o establecer comercio. Para más detalles e informes, dirijanse al señor Manuel Sagrario. Oficios 18, séptimo piso. Trato con corredores. Teléfonos A-1161—A-1162—A-1163.
D-2 29769 1 Julio.

PLAYA DE Marianao. Vendo varios solares todos ellos completamente bien situados, desde $8 metro, con solo $2 de contado por metro y toda clase de facilidades para pagar el resto. Informa señor José Colmenares. Oficios número 18. Departamento 404. Teléfono A-9539.
D-2 29836 26 Jn.

SOLARES CASI REGALADOS
A $1.50 VARA
Vendo solar de 8x28; otro de 9x28; otro 12x28; otro 8x39, calle San Antonio y Finlay, Reparto Los Pinos; calles, aceras y agua. Parte contado. Informes: Hotel "Roma". Busto. M-6944.
D-2 29795 29 Jn.

COSTO A $5 VARA Y LO DOY
A $1.50 VARA
La gran esquina Finlay esquina a San Antonio, Reparto Los Pinos; mide 40 frente por 30 fondo, junto o en parcelas; calles aceras pagadas. Parte contado. Informes: Hotel "Roma", Aguacate 54. Busto M-6944. D-2 29794 29 Jn.

OJO A esta ganga, lote de terreno en Infanta de Carlos III a San Lázaro con 2 esquinas 55 de frente por 30 de fondo a $70 el metro. También se vende la mitad con grandes facilidades de pago. Triana Franco 6. U-4217. D-2 S-4644 25 Jn.

REPARTO Mendoza, Víbora. Se vende el cuarto manzana de la esquina de Santa Catalina y Cortina paradero de los tranvías de Santos Suarez. También se alquila para el que quiera fabricar para industria. Informa su dueño Muralla 78.
D-2 28514 28 Jn.

SE VENDE a censo plazo o al contado al 6 por ciento un lindo solar de esquina de 1.200 metros, frente al parque de Paseo y Calzada. Teléfono F 1439. señor Federico Kohly. D2 S4708 29 Jn.

REPARTO Mendoza, Víbora. Se alquila la casa altos de "Villa Angelita" Santa Catalina entre Figueroa y Cortina, cinco habitaciones sala, recibidor, comedor, terraza, dobles servicios y patio. $60.00, la llave en la tienda. Dueño Muralla 78.
D-2 28515 28 Jn.

EN ALTURAS de Almendares. Se vende magnífico solarcito, quinientas varas a la sombra, muy barato. Informan: teléfono FO-1510. D-2 29254 28 Jn.

SE VENDE un solar de esquina, Reparto Almendares, 9 y 18; mide 20x40 metros, a una cuadra del crucero de la Playa. Informan: teléfono F-1862.
D-2 29598 30 Jn.

SE VENDEN unos 2,800 metros de terreno a $5.00 cu; sitos en la Avenida de Porvenir, a una cuadra de la Calzada de Luyanó, frente al Reparto La Asunción. Pasan los tranvías por todo el frente de la manzana. Informes: López y Hno. Cienfuegos No. 37.
D-2 S-4416 28 Jn.

ALTURAS DE ALMENDARES
Se vende un solar barato en la Avenida de la Paz. Informa: F-2177.
D-2 24302 30 junio.

D3. Establecimientos

SE VENDE UNA LECHERIA
Con buen contrato y poco alquiler por embarcarme. La doy en $500 Cuba y Cuartelés. D3 30040 25 Jn.

SE VENDE puesto de frutas con dulcería y comida. Merced número 77, escquina Bayona. D-3 29972 26 Jn.

INTERESA a cocineros. Vendo fonda con abonados cantinas y carta. Poco alquiler, esquina, por no entender el giro. Informan: San Rafael 63-A, bajos. Telf. A-0894. D-3 29967 25 Jn.

GANGA TINTORERIA
Vendo tintorería acreditada, 10 años establecida; trabajos $700 a $800 mensual. Lo vendo por ausentarme del país. Informan: Monte y Antón Recio. Benito, café. D-3 30005 27 Jn.

VENDO cantina con tres lunas biseladas $60.00 espejo grande dos metros alto uno y medio ancho $25.00 fuente soda con 8 bombas para jarabes con su motor para hacer agua de seltz $280.00 tres vidrieras chicas $25.00. San José y Manrique. Café.
D3 30021 25 Jn.

GRAN OPORTUNIDAD
por tener que ausentarme vendo una magnífica tintorería, buena clientela, once años de servicio, no paga alquiler, informa "La Guardia", Angeles y Estrella. D3 30044 27 Junio.

VENDO Víbora, para renta segura vea la esquina Antonio San Miguel y Gelabert Víbora, esquina al Parque Emilia de Córdoba, local y casita recién terminada buen contrato. Dueño teléfono I 2300.
D3 30185 25 Jn.

SE VENDE por tener que embarcar una casa de Préstamos muy acreditada más de 40 años, en magníficas condiciones. Campanario 164, entre Reina y Estrella.
D-3 30123 30 Jn.

SE VENDE un café en la Víbora; es de esquina, hay paradero de ómnibus y en el mismo edificio hay cine y una sociedad en el alto. Alquiler barato y contrato por seis años. El que vende es dueño del edificio. Trato directo. Precio: $3.000, mitad de contado. Informa: Méndez, teléfono M-3386. Bar América, Animas entre Zulueta y Monserrate.
D-3 29745 1 Julio.

SE VENDE vidriera tabacos cigarros, quincalla y billetes; buen contrato. Buen venta, en lo mejor de la Habana. El dueño tiene otro negocio. Informan: Monte número 10 lechería.
D-3 29790 26 Jn.

BODEGUEROS
Vendo bodega en Calzada, sola esquina, muy cantinera, poco alquiler y buen contrato. Informes: Misoso. Salud número 1, café. I-7812. D-3 S-4730 27 Jn.

URGENTE
Vendo una gran bodega en Jesús del Monte mucho barrio, sola en esquina alquiler 25 pesos. Contrato 6 años precio 3.500 pesos con $1.500 al contado y el resto en pagarés módicos la doy por la mitad de su precio. Por asuntos que le explicaré al comprador. Informan señor Carballo. Amistad y Dragones café.
D3 S4758 25 Junio.

GANGA
Vendo una bodega en lo mejor de la Habana sola en esquina 5 años contrato poco alquiler la doy por la mitad de su precio $4.500 pesos con $1.500 al contado y el resto en pagarés es una ganga venga a verme y se convencerá. Sr. Carballo. Amistad y Dragones Café 2 a 5.
D3 S4759 25 Jn.

FONDA, se vende negocio excepcional para el que quiera trabajar, se dan facilidades de pago. También se admite socio que entienda el giro. Informes: Carmen número 1. Villa Julia, Departamento E. Miguel. D3 29736 25 Junio.

SE VENDE en $500 un tren de lavado con una máquina nueva marca Hoffman, último tipo todo en buenas condiciones, por embarcar su dueño. Informan Suárez número 79 teléfono M 2433.
D3 S4755 30 Junio.

FONDA Y CANTINA
Se vende por enfermedad y no poder atenderla si usted es del giro. Se le doy con doscientos pesos de contado y el resto en pagarés cómodos. Venga a verla, no pierda esta oportunidad. Informan en la misma; no quiero corredores. Calzada de Luyanó número 16, junto al puente Alcoy, enfrente hay una industria que trabajan 200 hombres.
D-3 29600 25 Jn.

BODEGAS EN VENTA
$1.000 de contado resto en pagarés cómodos, sola en esquina, buen contrato, otra $2.000 de contado sola en esquina véala que es un gran negocio, véame antes de comprar bodega, que le informaré de gratis. M. Tamargo San José y Belascoain. Café de 2 a 5, teléfono U 5540.

Vendo bodegas en la Habana en el Vedado y demás barrios desde $500 de contado hasta $10.000; no compre antes de verme que a usted le ha de convenir, Señor Tamargo, San José y Belascoain de 2 a 5, café. D3 28831 25 Junio.

VENDO carnicería: se vende, media res, por desconocer el giro. Informan: teléfono F-5779. D-3 S-4665 26 Jn.

GANGA
Se vende una fonda situada Avenida Güines 24, enfrente Calzada Guanabacoa. Informan en Jesús del Monte 151. Preguntar por señor Porfirio Santos.
D-3 29235 8 Julio.

GRAN TINTORERIA
En $3.750, antigua y muy acreditada, en gran barrio. Hace 250 pesos semanales, garantizados. Alquiler barato, tiene almión. Informa el señor Llenín. Hospital 7-B. U-1802. Entre Neptuno y San Miguel. D-3 28926 26 Jn.

SE VENDE una fonda, tiene mucha marchantería en $1.600 se dán facilidades en el pago. Monte y Cárdenas dan razón preguntar por Cuenya.
D3 29029 26 Junio.

SE VENDE la fonda de Monte y Figuras. Informarán en la misma a todas horas. D-3 27652 28 Jn.

ATENCION. Por tener que ausentarme, vendo mi negocio de exportaciones, establecido hace más de 40 años, con relaciones en Estados Unidos, todo Europa y en toda la Isla; es negocio seguro, en nada le afecta la buena o mala situación del país. Informan: Cuba 118, entre Luz y Acosta. D-3 27265 6 Jul.

D4. Automóviles y Accs.

LINCOLN NUEVO EN $1,300
verdadera ganga tipo Phaeton gomas nuevas motor carrocería en perfectas condiciones, vestidura de cuero, aprovechen esta oportunidad. Llamen al M 9595.
D4 S4855 8 Julio.

SE VENDE un Chrysler tipo 60, 6 cilindros, buen equipo de gomas flamante en pintura y perfecto funcionamiento en Concordia 172. Se puede ver de 8 a. m. a 6 p. m. D4 30217 27 Jn.

SE VENDE un Ford del 26 en buen estado se da barato para verlo en Vigía 10 hasta las 12 del día.
D4 30201 27 Junio.

CADILLAC 314
Sedan siete pasajeros, ruedas de madera, gomas, pintura y vestiduras en buen estado.
AGENCIA CADILLAC
Ave. Washington (Marina) 12. Habana.
D-4 E-1382 26 Jn.

SE VENDE un Ford del 25 por no poderlo atender su dueño. Se dá a toda prueba. Para tratar con su dueño en la carnicería de Flores y Enamorados, Reparto Santos Suárez. Teléfono I-3791. Germán García. D-4 29986 26 Jn.

HUDSON, chapa particular, completamente equipado, 6 ruedas, 7 pasajeros. Lo vendo por embarcarse rápidamente. Precio de situación: $350. Véalo en Correa 58, esquina a Flores, Víbora.
D-4 29978 25 Jn.

CUÑA PACKARD
Se vende preciosa Cuña perfecto estado mecánico, motor flamante, 6 gomas nuevas, 4 frenos, poco uso. Se dá barata. Quiero embarcarme. San Miguel 192 altos.
D4 30070 27 Junio.

OAKLAND del último tipo ruedas de alambre 3 meses de uso vendo contrato, admito carro chico a cuenta que esté en buen estado de todo para verlo de 7 a 10 a. m. Zanja 142. Garage, pregunte por Luis. D4 30020 26 Jn.

"GANGA QUE INTERESA A LOS PINTORES
y talleres de automóviles y mueblerías". Se vende en $175.00 un Compresor para dos pistolas, acoplado a un motor eléctrico de un caballo monofásico para dos corrientes, 220 y 110, con sus pifones, válvula de seguridad, manómetro para la presión del aire y cheque. Informan, José Alvarez y Co. S. en C. Aramburu 8 y 10, teléfono U 4776.
D4 S4814 28 Junio.

CHRYSLER 52 cerrado, en perfectas condiciones. Se vende por embarcar su dueño. Teléfono F 2845.
D4 30173 26 Jn.

EN BELASCOAIN 52 tintorería, se venden un camión y una máquina Hoffman último modelo en perfecto estado y mitad de su precio. D4 29510 26 Jn.

PEERLES FAETON
Seis gomas nuevas, pintura y vestiduras de primera.
AGENCIA CADILLAC
Ave. Washington (Marina) 12. Habana.
D-4 E-1376 25 Jn.

MOTOCICLETAS HARLEY DAVIDSON
Tengo los últimos modelos, compro y vendo de uso, motores Johnson para bicicletas, listos para colocar: $30. (Nuevos.) Completo surtido de piezas, gran taller de reparaciones. José Presas. Avenida de la República 390. U-2143.
D-4 23569 18 Jul.

BUICK TIPO sport, estado flamante; tiene todas las gomas y cámaras nuevas; se admite carro chico en parte de pago. Su precio es $350.00. Puede verse hasta las 10 a. m. en Vigía entre Castillo y Fernandina, garage.
D-4 S-4760 25 Jn.

DODGE BROTHER, TIPO 1927
Touring Especial, completamente nuevo, gomas nuevas, garantizado. Informan doctor Martínez Industria 126, Departamento 4 esquina a San Rafael de 2 a 5 p. m.
D4 29733 30 Junio.

GANGA VERDAD. Flamante Dodge Brothers. Se vende por ausentarse su dueño. Se dá muy barato, pero al contado. Véalo en garage "Eureka", Concordia 147. D-4 29585 26 Jn.

STUTZ ULTIMO modelo, muy poco uso. Se vende. Concordia 181, garage.
D-4 28322 26 Jn.

CAMION FORD Sinfín, casi nuevo. Se vende muy barato. Informes: Rodríguez 42. Teléfono I-2216.
D-4 29260 26 Jn.

D5. Maquinaria y Accs.

PLANTA eléctrica de 32 voltios para alumbrado particular con su tablero y relojes, se vende. San Francisco 195 esquina a 9a. Reparto Lawton.
D5 30189 30 Jn.

EN BUEN estado y barato, vendo torno "Leblón", 30 pulgadas por 10 pies. Recortador "Hendley" 24 pulgadas, motor Newn Severin 16 H. P. Molinos para pulverizar piedra a $100 y varias herramientas. Apartado 798. Telf. X-1559.
D-5 29210 26 Jn.

D6. Muebles y Prendas

POR RETIRARSE familia, vende todo el mobiliario, preciosos juegos sala, comedor y cuartos; espejos, estatuas etc. Urgente. Vedado, Avenida Presidentes 153 (calle G) entre 15 y 17. Telf. F-1969.
D-6 30158 28 Jn.

"EL VESUBIO" EN ERUPCION
Almacén de muebles, joyas y préstamos de Piñón y Hermano. Vendemos todas nuestras existencias nuevas y de ocasión a precios muy baratos; y también compramos, hacemos cambios, reformamos y esmaltamos toda clase de muebles. Visítenos y ahorrará dinero en Corrales y Factoría, al fondo de La Isla de Cuba, teléfono M 7337. D6 30219 26 Jn.

BUENA OCASION
Nos vamos para España y vendemos: Tres Juegos de Cuarto. Uno de sala. Otro de comedor. Uno de terraza de mimbre. Un Piano Alemán Winkelmann. Dos Lámparas de Techo Españolas y dos Francesas; y todos los utensilios propios de una casa particular. Un automóvil Sttudebaker cinco pasajeros. Todo está como nuevo. Solo ocho meses de uso. No se hallará en mejores condiciones en ninguna casa de comercio. Se vende junto o separado.
San Rafael esquina a Infanta, altos del Café cerrado frente a la Botica.
D6 29949. 25jn.

SE VENDEN escaparates, coquetas, mesitas de noche, camas, bastoneras, mesas de comer, sillas, sillones, como quiera, por piezas o junto. Informan: Prado número 117. Hotel Las Américas.
D-6 S-4809 27 Jn.

"MAQUINAS SINGER"
Nuevas, al contado y a plazos y también tenemos de uso, un gran surtido, desde 8 pesos en adelante (al contado). Véalas y saldrá satisfecho. Corrales y Factoría, al fondo de La Isla de Cuba, El Vesubio. Teléfono M 7337. D6 30220 26 Jn.

EQUIPAJES BARATOS
Baules, varios estilos y tamaños. Maletas de cuero y fibra, sombrereras. Todo baratísimo. "La Sociedad", Casa de Préstamos. Suárez 34. Teléfono A-7589. D-6 27412 7 Jul.

VENDO JUEGO comedor, regio, de caoba; doce piezas, como nuevo; costó $500, lo doy en $190.00. Dirección: teléfono A-9335. D-6 29808 27 Jn.

MUEBLES EN GANGA
Gran surtido en juegos completos y piezas sueltas, juegos de cuarto, 70 pesos; comedor, 75 pesos; sala o recibidor, 45 pesos; camas a 7 pesos; cómodas, 10 pesos; seis sillas y dos sillones, 15 pesos; sillas sueltas, a 1.50; sillones, $2.50; mesas correderas, 6 pesos y otros que no se detallan a los precios mencionados. También se compran y cambian en
"LA PRINCESA"
San Rafael 107. Teléfono A-6926.
D-6 2777 Indf. 1 Dic.

MUEBLES. De todas clases sueltos y en juegos completos se liquidan a cualquier precio en Galiano 123 entre Zanja y Barcelona. D6 29125 17 Julio.

PARA OFICINAS Y DE OCASION
Bufetes planos y de cortinas. Archivos, cajas archivos, máquinas de escribir. La Hispano Cuba, Villegas 6. Losada. A-8054.

DINERO
No reparamos intereses. Préstamos sobre alhajas y objetos de valor.
LA HISPANO CUBA
Villegas 6, por Avenida de Bélgica, antes Monserrate. Teléfono A-8054.

DE OFICINAS
Compro A-8054. Buretes planos y de cortinas. Archivos, cajas archivos, libreros, máquinas de escribir. La Hispano Cuba. Losada. Villegas 6. A8054.
—E-2799 Indf. 1 Nov.

LA SEGUNDA COMPETIDORA
Préstamos y almacén de muebles. Se realizan grandes existencias de joyería fina, procedente de préstamos vencidos, por la mitad de su valor. También se realizan grandes existencias en muebles de todas clases, a cualquier precio. Doy dinero con módico interés, sobre alhajas y objetos de valor, guardando mucha reserva en las operaciones. Visite esta casa y se convencerá. San Nicolás 250, entre Corrales y Gloria. Teléfono M-2875.
RUFINO G. ARANGO
Se compran y cambian muebles y Victrolas, pagando los mejores precios.
E 1759 Ind. 1 Ag.

SE VENDEN muebles de sala, comedor y cuarto; también radio de 8 bombillos, completo. El dueño se marcha afuera. Calle 27 No. 439, Vedado, segundo piso.
D-6 29962 28 Jn.

REGISTRADORAS. Comerciantes: Realizo las existencias. Aprovechen ustedes la comisión del 20 por ciento del vendedor. No tengo vendedores. También los precios de venta rebajados 30 por ciento. Campanario número 89.
D-6 28791 17 Julio.

"LA ESPECIAL"
La mueblería más grande y mejor surtida de toda la República. Salón de exposición y ventas. Neptuno número 159, entre Escobar y Gervasio. Muebles fabricados y exportados para el gusto más refinado. En "La Especial" pueden adquirir muebles a plazos y en alquiler. Hay juegos de cuarto en caoba de tres cuerpos, con filete de bronce; juegos idem esmaltados en dos tonos policromados y dorados; juegos idem esmaltados y decorados en todos colores; juegos de caoba y bronce; juegos de señoritas esmaltados, policromados y decorados. Juegos de comedor estilo "Renacimiento", idem estilo Adams, idem Inglés, idem con filetes en todos estilos y a todos precios. Juegos de sala estilo "Luis XVI" dorados y con gobelinos; juegos esmaltados y policromados de todos precios. Juegos de sala con filete de bronce muy finos; idem en otros estilos, juegos de recibidor, tapizados y de rejilla a todos precios; también los hay de mimbre muy baratos. Sillones de mimbre de todos estilos y precios; mesas escritorios de todos tamaños; libreros de dos y tres hojas; sillas giratorias, juegos de oficina, Neveras de todos estilos y tamaño. Juguitos de niños esmaltados. Chaise-Long tapizados y de mimbre. Lámparas de pie muy finas y muy baratas, idem de sala, saleta, cuarto y comedor. Reloj de pared; idem de pie. Espejos dorados idem vitrinas. Sillones de portal de todos estilos, sillas de coche idem de colegios, sillas de tijera. Paravanes, alfombras de sala, saleta y cuarto, maceteros de todos estilos y precios, camas de hierro y camitas de niños desde la más barata a la más fina. Somieres, perchas de árbol, cestos de ropa, fiambreras finas y corrientes, sillones de niño de caoba y mimbre. En piezas sueltas: escaparates de lunas, idem sin luna, camas, coquetas, cómodas, chiffonier, chifoRober; mesas de noche, aparadores, auxiliares, vitrinas; mesas de correderas, mesas de máquinas, mesas de teléfono y sillería de toda clase y otros muchos artículos que no se detallan aquí. Fíjese bien que "La Especial le hace a usted cualquier juego o muebles de encargo sin que tenga que hacer anticipo alguno. Hacemos ventas para el campo sin cobrar embalaje; damos facilidades de pago guardando la más absoluta reserva. También alquilamos muebles desde la más humilde cama de hierro hasta una lujosa residencia. Haga una visita a esta acreditada casa y saldrá complacido por su mercancía exquisita y sus precios ínfimos. No se confunda.
"LA ESPECIAL"
Neptuno número 159, entre Escobar y Gervasio. Teléfono U-5620 y Apartado número 2291.
D6 S4261 3 Julio.

SE VENDE magnífico juego oficina, nuevo, hecho de encargo, propio para profesionales. Tiene baño, biblioteca, dos

TELEFONOS A-3333 A-1014

ANUNCIOS CLASIFICADOS DEL DIARIO DE LA MARINA

TELEFONOS A-3333 A-1014

CRIADO fino español se ofrece para casa particular. Sabe toda clase servicios comedor, sabe planchar, y tiene buenas referencias. FO 1077.
F1 30210 26 Junio.

CRIADO JOVEN español, acostumbrado al servicio fino, con buenas referencias solicita colocación sin pretensiones. Informes: teléfono A-3090. Pregunten por Jaime.
F-1 30014 25 Jn.

AVISO A las familias particulares desearían tomar un buen muchacho español para criado de manos, sin sueldo ninguno, en cambio de sueldo deseando enseñanza de taquigrafía y mecanografía. Informan: Zulueta 83, altos. Hotel Berlín. Pregunten por Pepe.
F-1 30082 26 Jn.

UNA joven española desea colocarse de criada de mano. Informan Vedado. Calle 9 y J. Palacio Carnicado pregunten por encargado.
F1 30168 26 Jn.

DESEA colocarse una joven español de criada de cuartos o comedor. Tiene referencias. Informan Luz núm. 52. Teléfono A 9666.
F1 29457 25 Jn.

F2. Cocineras-Cocineros

SE DESEA colocar una cocinera de color; sabe su obligación y tiene referencias. Teléfono M-6327.
F-2 30092 26 Jn.

SE OFRECE cocinero chino, cocina criolla, española, francesa, sabe repostería. Es limpio y cumplidor, tiene referencias de casas particulares. M 3323.
F2 30191 26 Junio.

JOVEN Chino, excelente cocinero, repostero con buenas referencias, sabe cocinar bien y cumplir su obligación quiere buen sueldo, duerme en la colocación. Informan Dragones esquina a Campanario en el café. teléfono A 4352. Pregunte por Antonio A. L.
F2 30177 26 Jn.

DESEA colocarse una joven de color para cocinar no le importa hacer alguna limpieza. Prefiero casa buena familia. Teléfono F 1244. Adela.
F2 30167 26 Jn.

UNA AMERICANA de color, repostera y cocinera excelente, desea colocarse con familia de gusto refinado. Cocina francesa, criolla y española. Buenas referencias. No duerme en la colocación. Si cocinará, pruebe y se convencerá. Teléf. F-4966.
F-2 30075 27 Jn.

SE DESEA colocar una señora de color, de mediana edad, que sabe cocinar y conoce algo de repostería. Dirección: San Ramón 12, entre Fernandina y Cerrada.
F-2 30073 27 Jn.

DESEA COLOCARSE española. Sabe cocinar a la española y criolla; sabe repostería: almacén o casa particular. San Nicolás No. 1.
F-2 30129 26 Jn

SE OFRECE buen cocinero español cocina española y criolla, sabe de repostería muy limpio, buenas referencias, casa particular. Teléfono M 2930.
F2 30047 25 Junio.

DOS MUCHACHAS españolas desean colocarse, una para cocina y otra para cuartos y coser, saben cumplir con su obligación. Informan teléfono FO 1038.
F2 30031 25 Jn.

OFRECESE un cocinero chino y repostero, cocina a la española y a la criolla limpio y tiene buenas referencias de casas particulares. Teléfono M 9578.
F2 30028 25 Jn.

COCINERO mestizo de mediana edad, desea colocarse, sabe cocinar y variar. Informan panadería. La Flor de Galiano. A 5901. Pregunten por Francisco.
F2 30025 25 Junio.

PENINSULAR de mediana edad se ofrece para cocinar, sabe cumplir con su obligación y es persona formal, informa la bodega de San Nicolás y Animas. Teléfono A 6163.
F2 30038 24 Jn.

SE DESEA colocar una señora española para cocinar, duerme fuera. teléfono F 1873.
F2 30057 25 Jn.

DESEA colocarse una cocinera con referencia. Barcelona núm. 11. Teléfono A 3336.
F2 30042 25 Jn.

COCINERO y repostero a la criolla, desea colocarse. Para informes: Teniente 33, altos, cuarto número 10.
F-2 30117 26 Jn.

SE DESEA colocar una señora española de mediana edad. Sabe su obligación, de cocinera y entiende de repostería. Tiene referencias. Informan: Telf. F-1894.
F-2 29947 25 Jn.

SE OFRECE joven chino muy buen cocinero repostero; desea colocarse en casa particular; cocina a la criolla, española y francesa; cumplidor en su obligación. Informan: teléfono M-2773.
F-2 29946 25 Jn.

DESEA COLOCARSE cocinero repostero, español. Cocina criolla con esmero. Desea casa familia o comercio. Sin pretensiones. F-1146. Calle Cuba 60.
F-2 29932 25 Jn.

UN JOVEN cocinero asiático, desea colocarse en casa particular; sabe cocinar española y criolla y repostería. Informes: Escobar 79. Teléfono A-4216.
F-2 29976 25 Jn.

BUENA COCINERA y repostera, desea colocarse en casa particular. Informan en Esperanza 83, esquina a Figuras.
F-2 30011 25 Jn.

COCINERO CHINO, desea colocarse casa particular o comercio. Cocina criolla y española y entiende repostería. Informan: Aguacate 76, esquina a Obrapía, carpintería. Teléfono A-9873.
F2 29638 25 Junio.

JOVEN ASIATICO, cocinero repostero, desea colocarse en casa particular. Cocina criolla y española. Tiene referencias. Salud número 54 altos. Honorio Rey. Llame teléfono U-3007.
F2 29380 25 Jn.

F3. Para 2 servicios

DESEA COLOCARSE de cocinera y limpiar. No duerme. Informan teléfono A-1048. Pregunte por Rosa.
F-3 30163 26 Jn.

INTELLINGENT Capable Englis speaking girl desires positions as nurse or maid with americans or English speaking Cuban. Call Eva. Phone F-5012. Street No. 14.
F-3 30113 29 Jn.

DESEA COLOCARSE una peninsular de mediana edad para un matrimonio solo o para una señora. Tiene buenas recomendaciones, en Oficios 2, teléfono A-9625.
F-3 30084 26 Jn.

SE OFRECE una joven para cocinar o todo servicio de matrimonio o corta familia. Tiene buenas referencias. A 3897.
F3 30215 26 Junio.

SE DESEA colocar una señora para cocinar y limpiar si es corta familia no duerme en la colocación informa en Saud 203. Teléfono U 1950.
F3 30208 26 Junio.

DESEA colocarse española para cocinar y ayuda a limpiar por veinte pesos. No le importa dormir en la colocación. Teléfono 5342. Guanabacoa.
F3 30199 26 Junio.

SE DESEA colocar una muchacha española para cuartos o comedor, lavar, planchar o surcir. Informan: Aguacate 112.
F-3 30074 26 Jn.

SE DESEA colocar una joven española de criada de mano o manejadora. Informan A y 37, Vedado. Teléfono F 3678.
F3 30035 25 Jn.

SEÑORITA fina se ofrece para coser y limpiar habitaciones. Tiene quien la garantice. Teléfono I 2595.
F3 84813 25 Junio.

DESEA colocarse española para criada de cuartos, comedor o para criada de manos. Tiene referencias. A 5560.
F3 30063 25 Jn.

DESEA colocarse una muchacha española para cuartos, sabe coser o para limpiar casa chica de matrimonio solo, tiene buenas referencias. F 2717.
F3 30064 25 Junio.

EN TENIENTE Rey 104, altos, habitación 6. Se ofrecen dos muchachas de mediana edad para cocinar o limpiar. Saben de repostería y tienen quien las garantice. Se desea que hablen con ellas personalmente.
F-3 30155 25 Jn.

ENGLISH SPANISH girl wishes position as maid or nurse, has good reference. Call Eva, 6 entre 15 y 17. Almendares. FO-1750.
F-3 30130 27 Jn.

SE COLOCA una jovencita de 13 años para acompañar a una señora sola o manejar un niño. Buenas recomendaciones. Aguiar 55, habitación No. 8.
F-3 30118 26 Jn

JOVEN español desea colocarse para criado de manos o comercio, sabe servir mesa con buenas referencias. Informan Teléfono M 7509.
F3 30067 25 Jn.

DESEA colocar un joven español para ayudante jardinero o criado de mano. Informan en Sol 12. Telf. A-3318.
F-3 29959 25 Jn.

SE DESEA colocar una señora española de manejadora o de criada de cuarto o limpiando por horas. Tiene buenas referencias. Teléfono 1-5715.
F-3 29944 25 Jn.

UNA INGLESA desea colocarse en casa americana o familia que hable inglés, de manejadora o criada de manos, con buenas referencias. F-3624.
F-3 29942 25 Jn.

SE DESEA colocar señor español de mediana edad de criado de manos, portero o sereno o cualquier otra clase de trabajo. Sin pretensiones, tiene quien lo recomiende. Teléfono A 4519.
F3 30039 25 Jn.

UNA LAVANDERA desea lavar en casa particular o cocinar. Teléfono M 2127.
F3 30056 25 Junio.

DESEA colocarse un joven japonés de criado de mano, o jardinero, sabe cumplir bien su obligación y habla bien; tiene buena referencia informa. Campanario 83. Teléfono A 9814.
F3 30037 29 Jn.

SE DESEA colocar una joven española para cocinar y limpiar a un matrimonio. Tiene referencias. Telf. U-5778.
F-3 30015 25 Jn.

JOVEN ESPAÑOLA desea colocarse para cuartos y coser. Es seria y formal. Tiene referencias. Informan: teléfono FO-2449, Reparto Almendares. Teresa.
F-3 30019 25 Jn.

JOVEN ESPAÑOLA desea colocarse de criada de comedor o de cuartos. Tiene referencias. Informan: Telf. U-1856. Celsa.
F-3 30013 25 Jn.

SE DESEA colocar una joven española para criada de manos o manejadora; entiende algo de cocina; tiene buenas referencias. Informan: Jesús del Monte No. 155. Teléfono I-5303.
F-3 S-4829 26 Jn.

SE DESEA colocar señora de mediana edada para todo el servicio de una casa. Entiende algo de cocina. Oquendo 51. U-1776.
F-3 29941 25 Jn.

SE DESEA colocar una joven española para criada de manos o manejadora. Es muy honrada y trabajadora y tiene buenas referencias. Llamen al teléfono M-4571.
F-3 29940 25 Jn.

SE DESEA colocar una señora joven para criada de manos o lavandera. A y 37, Vedado. Teléfono F-3678.
F-3 29935 26 Jn.

JARDINERO, se coloca. Conoce toda clase de matas; sabe ingertar; tiene referencias; igual frega máquinas. Informan: Telf. FO-2512.
F-3 S-4795 25 Jn.

F6. Chauffeurs

SE DESEA colocar un joven de chauffeur, en casa particular, con cartas de recomendación y referencias de la última casa que trabajó. Llame al señor José Rojas. Teléfono A-9839.
F-6 29583 28 Jn.

SE OFRECE un chauffeur maestro con buenas referencias para particular o comercio. Informan Agustín Abreu. Teléfono M 9267. A 3005.
F6 30186 29 Jn.

SE DESEA colocar un chauffeur en casa particular, tiene recomendación. Informan al teléfono F 2029.
F6 30184 29 Jn.

CHOFER español desea colocarse en casa particular. Informan. Teléfono A 2966.
F6 30200 26 Junio.

DESEA COLOCARSE un chauffeur de color, con conocimiento en todo clase de máquinas, sin pretensiones. Teléfono FO-1052.
F-6 30085 26 Jn.

SE DESEA colocar un joven español de chauffeur. Es práctico y entiende algo de mecánica, sin pretensiones y tiene recomendaciones de donde trabajó. Informan: teléfono F-1894.
F-6 29387-88 25 Jn.

CHAUFFEUR ESPAÑOL, desea colocarse en casa particular o de comercio. No le importa trabajo. Informan: U-2525.
F-6 29206 21 Julio.

F7. Costureras

SE OFRECE joven para coser. Sabe cortar por figurín y bordar a máquina. Telf. FO-1125.
F-7 29933 25 Jn.

F8. Oficinistas

TENEDOR DE Libros, con muchos años de práctica e inmejorables referencias, solicita y se hace cargo de toda clase de contabilidades desde cinco pesos mensuales. Telf. M-2971.
F-8 26890 4 julio.

PARA MANEJO de negocio, correspondencia o teneduría de libros, español e inglés, José Elías Casalins, residente en el "Gran Hotel", Zulueta y Teniente Rey, solicita empleo. Referencias: National City Bank of New York y Royal Bank of Canadá, en Matanzas.
F-8 29593 28 Jn.

MECANOGRAFA, desea colocarse. Buenas referencias. Elisa, Teniente Rey 71, bajos.
F-8 30137 26 Jn

JOVEN, TENEDOR de Libros, práctico, buenas referencias, puede hacer cobros, visitar clientes, etc., etc. Es chauffeur con título. También aceptaría en Prov. Habana, P. del Río o Matanzas. Informa: Jacobo Fernández, Monte No. 198. A-8409.
F-8 30128 26 Jn.

SEÑORITA, Mecanógrafa al tacto, desea colocación en oficina o casa de comercio. Teléfono A 0493 Rayo 37.
F8 29017 25 Junio.

SRTA. TENEDOR de Libros, mecanógrafa, se hará cargo de contabilidad por horas o fijo. De extricta moralidad. Teléfono I-5964.
F-8 21255 27 Jn.

F9. Operarios-Aprendices

OPERARIO INSTALADOR, con práctica en el cuidado y manejo de calderas y máquinas de vapor, se ofrece para fábrica, taller o industria. Calzada Luyanó número 217. Francisco C. Lamban.
F-9 30135 26 Jn.

F10. Varios

ESPAÑOL joven, con buenas referencias. Desea colocarse de sirviente. Clínica, Dto., café, camarero o criado, en casa particular. Informan: Suárez 31, altos. Telf. A-8816.
F0-29960 25 Jn.

SE DESEA colocar un hombre de mediana edad, español, sin pretensiones, para portero, sereno o conserje. Tiene referencias de su conducta. Telfs. M-9560 y M-2761.
F-10 29958 26 Jn.

PANADERO solicita trabajo, sabe desempeñar todas las plazas. Llamen al teléfono A 9536.
F10 30164 26 Jn.

CRISTINA, desea colocarse para servir o bien para lavar y planchar. Conoce inglés. Factoría 29. Teléfono 3235.
F-10 30087 26 Jn.

MATRIMONIO americano, de mediana edad. Hablan algo español; desean empleo en ingenio o finca. El es experto en carpintería y trabajos de cemento; también puede manejar cuadrillas. La señora es experta taquígrafa en inglés y puede trabajar como governes y enseña piano. Sueldo sin pretensiones. Informan: Carpintería Monserrate 39. Telf. A-9755.
F-10 30131 30 Jn.

SE OFRECE una lavandera; lo mismo para lavar en su casa; lo mismo en casa particular a hombres solos y repasa la ropa. Someruelos 44.
F-10 29965 25 Jn.

SOLICITO SEÑORAS y señoritas para un trabajo que dá gran sueldo. Informes: Milagros 22, esquina a Pasaje, Enrique.
E-10 29985 27 Jn.

UN JOVEN decente, honrado y trabajador, desea empleo. Informan: teléfono A-5228. Por Pablo.
F-10 30003 25 Jn.

DESEA COLOCARSE muchacho americano de 15 años, en familia americana. Habla poco español. Su padre lo representa. Informes: A-5560.
F-10 29945 25 Jn.

SOLICITA TRABAJO de panadero. Sabe hacer todo a brazo. Llame al teléfono A-9536.
F-10 29938 25 Jn.

BODEGUEROS: Busco uno o dos dependientes que aporten de 300 a 800 pesos para establecerlos. Traigan referencias. Informes: bodega San Nicolás y Puerta Cerrada, de 8 a 10 a. m. Canto.
F-10 29934 25 Jn.

SE OFRECE un magnífico lavandero, para lavar en el acomodo. Informan: calle G esquina a 23. Teléfono F-2223.
F-10 S-4793 25 Jn.

SE OFRECE un buen jardinero para el cuidado y arreglo de jardines; precios módicos. Lo mismo se coloca, siempre que sea en los alrededores de la ciudad. Informan: teléfono U-2491.
F-10 29919 1 Julio.

OFRECE SUS servicios un joven con grandes conocimientos en trabajos de fieltro. Informan: García, A-5612.
F-10 29963 25 Jn.

AN ENGLISH speaking girl seek position as cook are Laundry with american are english speaking cuban. Telephone FO-1169. Calle Cristina.
F-10 29564 28 Jn.

SE OFRECE español para sereno particular o portero. Informan en Acosta 32, altos. Habana.
H-10 29570 29 Jn.

SEÑOR 35 años, blanco, gran conocimiento asuntos judiciales. Solicita trabajo. Revillagigedo 20, altos. Buenas referencias. Sr. Márquez.
F-10 29559 26 Jn.

OFICIAL DEL Ejército Español, joven activo, formal, desea colocación para dentro o fuera de la Capital, en importante casa comercial o industrial. Escribid F. P. San Agustín número 14 Primero, segunda. Barcelona, España.
F-10 S-4744 26 Jn.

SOLICITA PLAZA cobrador o cosa análoga, persona formal, solvente, con toda clase de garantías. Informan: Colón 48, Cerro. Valeriano Gómez.
F-10 29409 25 Jn.

SE OFRECE un intérprete que habla español, inglés y árabe para viajar al extranjero o hotel o compañía que lo necesite. F 2167. Martín.
F-10 29383 25 Jn.

SE DESEA colocar jardinero español; también frega máquinas, hace limpieza. Tiene referencias de donde ha trabajado. Teléfono I-4203.
G7 28866 25 Junio.

DESEA COLOCARSE un joven español de jardinero. Tiene buenas referencias de las casas que ha trabajado. Informes: I-1454.
F-10 29379 25 Jn.

G AVISO OPORTUNO

G- 1—Religiosos
G- 2—Oficiales
G- 3—Agencias de Colocaciones
G- 4—Saldos
G- 5—Arrendamientos
G- 6—Pérdidas
G- 7—Para las Damas
G- 8—Para el Hogar
G- 9—Enseñanza
G-10—Interés General

G2. Oficiales

REPUBLICA DE CUBA.—Secretaría de Agricultura, Comercio y Trabajo.—Anuncio.—Hasta las tres de la tarde del día 28 de Junio de 1928, se recibirán en la Oficina de la Comisión Local de Subastas de esta Secretaría proposiciones en pliegos cerrados, para el suministro y entrega de 300 cerdos grandes y 500 cerdos jóvenes con destino a la Planta para la elaboración de Sueros contra la Pintadilla y entonces las proposiciones se abrirán y leerán públicamente. Se darán pormenores a quien lo solicite.—Benjamín Muñoz Ginarte, Presidente de la Comisión Local de Subastas.
5189 2-d 22 2-d 25 Jn.

REPUBLICA DE CUBA.—Secretaría de Agricultura, Comercio y Trabajo.—Anuncio.—Hasta las tres de la tarde del día 27 de Junio de 1928, se recibirán en la Oficina de la Comisión Local de Subastas de esta Secretaría, proposiciones en pliegos cerrados para la construcción de un estanque reproductor de peces en el Vivero Forestal de la Ciénaga (Habana), y entonces se abrirán públicamente. Los sobres conteniendo proposiciones serán dirigidos al que suscribe y al dorso se les pondrá: Proposición para la construcción de un estanque reproductor de peces en el Vivero Forestal de la Ciénaga (Habana).—En el Negociado de Personal, Bienes y Cuentas estarán de manifiesto los planos y especificaciones para la obra de referencia.—Benjamín Muñoz Ginarte, Presidente de la Comisión Local de Subastas.
5161 2-d 22 y 2-d 25 Jn.

G3. Agencias de Colocaciones

AGENCIA "LA UNION"

De Marcelino Menéndez, treinta y un años de establecida. Es la única que en cinco minutos facilita todo el personal con buenas referencias. Llamen al teléfono No. A 3318. Habana 114.
G3 84266 2 Julio.

AGENCIA "LA ESPAÑOLA" Cuba número 104. Teléfono A-9536. Esta casa tiene toda clase de sirvientes con inmejorables referencias. Se sirve para el campo. Llamen a cualquier hora.
G3 S-4700 30 Jn.

G5. Arrendamientos

NEGOCIO DE oportunidad. En sitio inmejorable se arrienda un establecimiento de panadería y víveres, con todo lo necesario para trabajarlo, con cinco años de contrato y otras ventajas, sin pedir regalía. Informan: Aguila 222, entre Misión y Esperanza, toda la tarde.
G-9 29964 25 Jn.

SE ARRIENDA, contrato largo, el local donde está situado el "Hotel Biscuit", lo que comprende Restaurant y Café, ampliando y reconstruyendo dicho local, propio para Café y Restaurant. Se admiten proposiciones todos los días, de 10 a. m. a 1 p. m. Preguntar por Juan Ulloa, en Prado 3, 5 y 7.
G-5 30145 28 Jn.

SE ARRIENDA, contrato largo, en la calle Prado entre Cárcel y Genios, un espacioso y moderno salón en construcción, con una superficie total de 900 metros cuadrados, con 30 de frente a Prado, propio para sociedad o institución análoga. Se admiten ofertas todos los días de 10 a. m. a 1 p. m. Preguntar por Juan Ulloa, en Prado 3, 5 y 7.
G-5 30144 28 Jn.

TOMO EN arrendamiento dos cabalerías de tierra, llana toda laborable, con agua abundantísima de pozo con manantial inagotable. Contrato no menor de diez años. J. E. Suárez. A y Calzada, Vedado.
G-5 27837 9 Julio.

G6. Pérdidas

PERDIDA

De un paquete conteniendo unas escrituras, el día 11 a las siete de la tarde en un tranvía de Lawton y Muelle Luz; desde el muelle Luz a Lawton. La persona que lo haya encontrado se le suplica lo entregue en Avenida de Acosta número 17, entre Felipe Poey y Revolución. Y puede llamar al teléfono I-7150 y será gratificado con diez pesos.
G-6 S-4742 26 Jn.

PERDIDA

Viajando en una guagua de Las Tres Palmas en el trayecto de "La Benéfica" a Compostela y Teniente Rey hubo de extraviarse un carnet del Centro Gallego con su correspondiente recibo y por ser un recuerdo se agradecerá a la persona que lo haya encontrado lo devuelva a su dueño. Sr. Francisco Fernández, Compostela 135.
G6 30190 26 Junio.

EN SANTA Teresa y Santa Ana (bodega), Cerro, se ha extraviado un perrito colorado con una mano blanca. Entiende por Gim. Se gratificará al que lo traiga.
G-6 30112 26 Jn.

EN EL TREN que salió de la Habana para Artemisa el día 22 a las 8 de la mañana, se dejó olvidado un libro de misa escrito en francés. Por ser recuerdo de familia se gratificará al que lo devuelva a señora P. Olhuts viuda de Hidalgo. Aguila 21, altos.
G-6 29995 26 Jn.

G7. Para las Damas

PELUQUERIA "GALIA", Neptuno 150. Teléfono A-8995. Manicure o arreglo de cejas gratis, los lunes y jueves. Corte de melenas a 50 centavos. Niños 40.
G-7 29594 21 Julio.

SEÑORA aquí le arreglamos sus sombreros dejándoselos nuevos. Se tiñen limpian y engoman. También liquidamos 300 a $1.00. Mme. Ronald Prado 106.
G7 30206 26 Junio.

MASAJE, MANICURE. Arreglo de cejas. Precios módicos. A domicilio. Madame Gaby. M-3310.
G-7 30153 28 Jn.

MECANICO F. G. Santos. Limpia y arregla máquinas coser, cocina, gas y calentadores. Precios un peso cada cosa. Corrales 20, teléfonos A 7416. A 4519.
G7 28866 25 Junio.

G9. Enseñanza

MARIA CASTELLANOS de Martí. Profesora de Piano y Solfeo. Gloria 98. Teléfono A-7735.
G-9 29930 2 Julio.

TEACHER ENGLISH. (London) certified. Fluent French. (París). Drawing daily. Wishes pupils. M. A. Calle 12 No. 16 entre 11 y 13, Vedado. F-1877.
G-9 30115 30 Jn.

CURSO DE INGLES por correspondencia y en casa. J. Mora González, Marqués González 5 (altos). Envíe sello para información.
G-9 30138 28 Jn.

PROFESORA francesa, con título y referencias, dá clases de su idioma a domicilio. Prepara el bachillerato y enseña prácticamente a las personas que viajan. Dá clases de sombreros. FO-2209
G-9 30133 9 Julio.

INGLES, francés, mecanografía etc., por profesores expertos Exito garantizado. Cecilia Jensen. Colón 42. M-3310.
G-9 30154 28 Jn.

PROFESOR MERCANTIL

Clases particulares y por correspondencia, de Teneduría de Libros, cálculos mercantiles, ortografía, inglés, (prácticas en juego de libros). Taquigrafía Pitman, por una experta taquígrafa. Sr. Orfila. Aguila 105.
G-9 29596 20 Julio.

CLASES INDIVIDUALES día y noche. Teneduría, aritmética, caligrafía, redacción, todo $8.00 mensuales. Inglés, taquigrafía Pitman, mecanografía, ortografía, $8.00. Diploma y empleo final. Profesor Tizol. Belascoaín 195. Telf. M-1803.
G-9 29971 22 Julio.

PROFESORA de Piano, solfeo y teoría, da clases en su casa o a domicilio. Exámenes por Conservatorio, enseñanza rápida. Precios módicos. Teléfono U 1434.
G9 84788 26 Junio.

PROFESORA Alex González. Complete su educación aprendiendo piano, mandolina, taquigrafía, mecanografía. Galiano 70, altos. Teléfono A-0855. Alumna matriculada en música. Tiene gratis pintura o labores.
G-9 29740 30 Jn.

PROFESOR español con estudios superiores Universitarios; da clases de bachillerato a domicilio; especial Física, Química, Historia Natural. Teléfono U 1727.
G9 29652 26 Junio.

SEÑORITA Maestra Normal. Da clases particulares a domicilio y en su casa. Buenas referencias. Precios módicos. Informan: teléfono FO-7975.
G-9 29577 25 Jn.

PROFESOR GRADUADO en Madrid y París. Clases a domicilio. Primera y segunda enseñanza. Bachillerato, gramática, geografía, Historia, literatura, lógica, francés. Sr. Cid. Teniente Rey 38. Telf. M-7519.
G-9 28966 1 Julio.

PROFESORA DE CORTE

Y costura sistema "Martí". Se ofrece para dar clases en casa y a domicilio. Precios módicos. Teléfono M-8555.
G-9 29195 27 Jn.

INGLES

Clase diurna o nocturna, de este útil y necesario idioma, profesor de experiencia, enseñanza como preparatoria para el Instituto o comercial práctica, todo alumno que ingrese para la clase de inglés, desde el 15 de Junio hasta el 31 de Diciembre, le damos la clase de mecanografía gratuitamente. Beneficiese con esta oferta, matrículese. Institución Nacional "Pitman". Concordia número 4, (bajos).
G-9 28939 26 Jn.

CURSOS POR CORRESPONDENCIA

¿Desea usted hacerse profesional en una de estas materias? Escríbanos y le enviaremos prospectos. Procurador, comadrona, perito mercantil, contador judicial, contador mercantil, cajero, empleado de banco, comisionista, agente vendedor, empleado de comercio, gerente comercial, químico industrial, Derecho comercial, caligrafía, ortografía, mecanografía, gramática, aritmética. Taquigrafía, teneduría de libros, correspondencia. Otorgamos títulos autorizados según decreto número 1366. Envíenos diez centavos en sellos de correo y recibirá informes. Profesorado idóneo. Enseñanza garantizada. Institución Nacional "Pitman". Concordia número 4 (bajos). Habana.
G-9 28939 26 Jn.

ACADEMIA de música Lolina Cibrian. Incorporada al "Conservatorio Planas" Clases en la Academia y particulares. Exámenes en Julio y Diciembre. 16, 182, entre 19 y 23. Teléfono E 2786. Precios módicos.
F9 29031 19 Julio.

TENEDURIA DE LIBROS

Hemos abierto un curso especial de 4 meses, para el estudio completo de la contabilidad mercantil. Solamente 12 alumnos. Empezará el día 16 de julio. Valor del curso, $20, dándole como gratificación a todo el que tome el curso, clases de mecanografía y correspondencia gratis durante 4 meses. Visítenos. Institución Nacional "Pitman", Concordia número 4, Habana.
G9 29452 25 Jn.

PROFESORA SOLFEO PIANO

Clases a domicilio y en esta su casa con especial atención a mis alumnos. Aguila 148, señorita Artigas.
G9 29495 29 Jn.

CLASES DE INGLES

Señorita cubana, graduada de colegio americano, se ofrece para clases a damas y niños, a domicilio. Repaso para el Instituto. Colegio Alemán, Obispo 97, altos.
G9 S-4716 29 Jn.

SEÑORITA AMERICANA, que ha vivido en París, ofrécese para dar clases de inglés y francés. F-2202.
G-9 28990 28 Jn.

Gran Academia Comercial de Idiomas, Taquigrafía y Mecanografía, Unica premiada en el concurso Profesional celebrado el 28 de mayo de 1922. Colegio elemental y superior. Director: Luis B. Corrales. Loma de la Iglesia de J. del Monte. Teléfono I-2490. Clases de día y de noche. Internos. En todas las librerías y en esta Academia se vende la única Aritmética Mercantil, práctica, con problemas de Teneduría de Libros. Más útil y más barata que se conoce.
E 1768 Ind 1 ag.

INGLES

Enseñado por profesora americana. Sorprendentes resultados en pocas semanas. El discípulo leerá, escribirá y hablará el inglés en breve tiempo. Lecciones a domicilio también. Miss Kapan. Teléfono A-7660.
G-9 27034 21 Julio.

COMPETENTE profesora de Corte y Costura se ofrece para clases a domicilio. Sistema moderno. Enseñanza práctica y rápida. Teléfono M-9063—A-2000.
G-9 28267 13 Julio.

COLEGIO "SAN ELOY"

Primera Enseñanza. Preparatoria, Bachillerato, Idiomas, Carreras Especiales y Comercio. Se admiten internos, medio internos y externos. Primelles 20, Cerro. Habana. Teléfono I-6002. Pida prospectos.
E-705 Indf. 9 my.

COLEGIO "LA GRAN ANTILLA"

De 1a. y 2a. Enseñanza.

(Incorporado al Instituto de Segunda Enseñanza de la Habana.)

CURSILLO DE VERANO

Las clases del cursillo dardan comienzo el lunes 18 de Junio, explicándose durante el tiempo reglamentario todas las asignaturas, por profesores titulares de reconocida competencia. Clases diurnas de todas las asignaturas. Clases especiales diarias de Mecánica, Calado, Optica y Electricidad, en horas distintas. Prácticas de Física y Química por los profesores respectivos. Unico Colegio que cuenta con Laboratorios completos de Física, Química e Historia Natural. Se admiten internos y medio internos. Externos de ambos sexos. Calle 6 número 9 (Vedado) entre Línea y 11. Telf. F-5069.
E-1257 30 Jn

PROFESORA

Da clases de solfeo, piano y taquigrafía, y mecanografía en su domicilio. Perseverancia 16. Teléfono M 1384.
G9 84320 30 Junio.

PROFESOR DE ALGEBRA

especializado en preparación para el instituto, da clases a precios moderados. Señor Núñez, teléfono M 2111, de 4 a 6 p. m.
G9 27292 26 Junio.

PROFESORA CANADIENSE

Con larga experiencia. Dá clases de inglés a domicilio. Prepara para los exámenes del Instituto. Tiene título y referencias. Mary Crisp. Teléfonos U-1508 y U-5173.
G-9 28043 26 Jn.

GUITARRISTA, concertista español. Dá clases de solfeo y guitarra, y transcribe otras de piano para ejecutarlas en ese delicado instrumento. Obrapía 50 altos. Telf. A-4598.
G-9 27460 25 Jn.

PROFESORA DE FRANCES

con largos años de práctica garantiza conversación en corto tiempo. Referencias inmejorables Malecón 328. Teléfono U 3607.
G9 27921 25 Junio.

PROFESOR Valdés Goñi, 1a. y 2a. Enseñanza. Clases a domicilio y colegios. También corresponsal, secretario, corrector de pruebas, sabe inglés. Referencias. Campanario 43, altos. Telf. A-4153.
G-9 28757 25 Jn.

PROFESORA de Solfeo y Piano, primer premio del Conservatorio Nacional. Precio convencional. Jesús María No. 94. Telf. M-6528.
G-9 S-4408 30 Jn.

CONSERVATORIO Carnicer, Sucursal de la Víbora. Directoras: las competentes Profesoras Superiores señoritas Ferreira. Piano, solfeo y armonía elemental y superior. Enseñanza seria, eficiente. Se dan clases a domicilio. Precios módicos. Estrada Palma número 10. Telf. I-3239.
G-9 27235 5 Julio.

AHORA

Se están formando nuevas clases colectivas del inglés a precios muy reducidos del verano. Hay clases por el día y por la noche. Profesores y profesoras expertos. También hay clases en Francés y Alemán.

INSTITUTO INTERNACIONAL DE IDIOMAS

Neptuno 30 altos. Entrada por Industria.
G-9 25562 27 julio.

INGLES, TAQUIGRAFA

Teneduría, Mecanografía, matemáticas, dibujo lineal y mecánico. Enseñanza a domicilio por el Profesor Francisco Heitzman. Reina 30 altos. Honorarios: 10 pesos mensuales. Se dan más informes por escrito o personal.
G-9 28134 11 Julio.

INGLES EN TRES MESES

Inglés, Profesor reputado. Tiene horas desocupadas, nuevo método, fácil. Aprender es invertir. Haga una buena Inversión. Llame U-1914. De 7 a 9 a. m. San José 215 (altos).
G-9 28121 11 Julio.

Academia de inglés "ROBERTS"

MALECON 31

Clases nocturnas: seis pesos mensuales. Clases particulares por el día en la Academia y a domicilio. ¿Desea usted aprender pronto y bien el sistema inglés? Compre usted el METODO NOVISIMO ROBERTS, reconocido universalmente como el mejor de los métodos hasta la fecha publicados. Tercera edición pasta: $1.50.
E-1043 ind. 5 my

PROFESORA con mucha experiencia colegios. Americana. Da lecciones de inglés. Animas núm. 1, Apto. 209. A 9866.
G9 25404 25 Junio.

BECAS, INGLES, Mecanografía, Ortografía, Taquigrafía, Aritmética y Piano, todo $5.00. Mecanografía en un mes $5.00. Mecanografía, Ortografía, Taquigrafía y Aritmética, $3.00. Canto, $5.00. Piano, $3.00. Clases día y noche. Pagos adelantados. San Miguel No. 75.
G-9 S-4314 5 Julio.

PROFESORA graduada en la Escuela del Hogar; da clases de corte y costura y de instrucción a domicilio en la casa. Informan X-1058.
G-9. S-4677. 25 Junio.

ACADEMIA DE FRANCES, PIANO, LABORES DE MANO

Se dan clases a domicilio y en la academia, con profesor y profesora titulados en París. Inmejorables referencias. Se hacen traducciones. Calle 4 No. 253, entre 25 y 27. Teléfono F-2658.
E-994 Indf. 1 my.

BAILES, WILLIAMS, M-3643

Aprenda cinco diferentes bailes-salón. Los que quiera: $10. Clases hasta dominarlos todos. Clases piano. Al mes toca si practica. Casa particular. "The Williams" M-3643
N 21133 31 Junio.

MAQUINAS de coser, bicicletas y fonógrafos; especializamos en reparaciones y tenemos repuestos. Compramos y vendemos. Pichel y Cía. Aguacate No. 50. Teléfono A-3780.
G-10 S-4373 7 Jul.

G10. Interés General

CASA ANGEL M. GARCIA

Taller de dorar muebles y objetos de arte; doramos con oro 18 y 22 quilates y medio; decoramos salones particulares y sociales en todos los estilos y gustos; se dan presupuestos y hacemos muestras. Tenemos garantías de las mejoras casas comerciales y particulares. No confíe en supuestos doradores. San Miguel No. 158 (antiguo.) Telf. U-5376.
G-10 S-4335 6 Julio.

SEÑOR MORALIDAD, solicita dos piezas con baño anexo, zona de Belascoaín a Oficios. Planta alta independiente. Llame teléfono A-0611, de 3 a 6 p. m.
G-10 29991 25 Jn.

SE ARREGLAN MUEBLES

Se barniza toda clase de muebles a muñeca; especialidad en pianos, pianolas y victrolas; esmaltamos, laqueamos y doramos en todos colores, tapizamos y enceramos, envasamos para todas partes; garantizamos el trabajo a precio sin competencia. Puede avisarnos en esta su casa, Angeles 45 o al teléfono M 2259.
G10 30207 26 Junio.

SE DESEA saber el paradero del señor Antonio Martínez y Estévez, hijo de Juan Martínez y de María Estévez, natural de España, provincia de Pontevedra, pueblo Fornelos de la Rivera, Ayuntamiento de Salvatierra. Lo solicita su hermano José Martínez. Calzada Luyanó número 217.
G-10 30134 26 Jn.
B-1 30081 8 Julio.

HAGASE CIUDADANO CUBANO

Tramitamos rápidamente cartas de ciudadanía, pasaportes, licencias de armas, inscripciones en el registro, matrimonios, cambios de nombres y buscas en los Registros. Hernández y Bustamante. Aguiar No. 39, segundo piso.
G-10 S-4773 30 Jn.

EXTRANJEROS

Rápidamente le gestiono Cartas de Ciudadanías, títulos de chauffeurs, inscripciones de nacimientos, actas notariales, tramitamos matrimonios, cobros de cuentas, Lealtad 242.
G10 29873 21 Julio.

JOSE GARCIA

Experto jardinero de parques y jardines, tierra abonos y plantas en general, arreglo parques y jardines. Servicio eficiente, rápido a precios sumamente baratos. Miramar y Buenavista jardín "La Mariposa" teléfono FO 1411.
G10 29670 25 Jn.

GRAN TENERIA "LA BALEAR"

De Antonio Carratalá. Se curten pieles de todas clases. Especialidad en pieles de iguana, majás y cocodrilos, para calzado. La Lisa, Mariano. I-6174.
G-10 28210 18 Jul.

PROFESORA DE SOLFEO

Teoría y Violín, corte y costura, corsets, sistema Martí, bordados en todas clases a mano y máqu

LAS ESTACIONES ESPAÑOLAS DE RADIO PUEDEN SUSTITUIR A LAS DE LA TORRE EIFFEL EN LA TRANSMISION DE INFORMES DEL TIEMPO A TODO EL ATLANTICO HASTA AMERICA

ACTUALIDAD ESPAÑOLA

Los Trabajadores del Mar

Por RAFAEL SUAREZ SOLIS

Seguiré hoy con el tema de ayer hablando de la organización obrera de los pescadores y dejando para mañana lo referente a las almadrabas, como tema que supongo haya de figurar—si lo permite el Gobierno—en el programa del Congreso de armadores de buques de pesca anunciado para celebrarse en San Sebastián el próximo septiembre.

Decía que la de pescadores es una organización obrera reciente. El primer ideal perseguido es abaratar la pesca. Entre el obrero del mar y el consumidor existen más de cinco intermediarios totalmente inútiles que explotan a su gusto el negocio con daño del productor y el cliente. Este sistema hace, además, que el obrero del mar no esté sujeto a una retribución metodizada. Unos ganan sueldo, otros van a la parte y los hay que cobran en parte y sueldo. La fuerza de toda organización obrera está en la unidad, ya que así puede mejor emplear el arma económica, base de su personalidad política y jurídica. Así fué posible que toda legislación obrera dejase a un lado los intereses de esta clase proletaria. Como dice un técnico del obrerismo, "para los legisladores, España termina en la costa: los millares de hombres que viven la mayor parte del tiempo en sus aguas jurisdiccionales no pertenecen a la comunidad. Su organización de clase no es lo suficientemente fuerte para hacer comprender a los Poderes públicos lo grave de esta indiferencia, y, por otra parte, están sometidos a la tiranía de intermediarios y caciques que los hacen víctimas del alcoholismo y la miseria". Baste decir que ni se les aplica la jornada, ni el salario mínimo, ni la ley de accidentes del trabajo, ni el retiro. Todo eso, tan humano e imperativo, de que disfrutan los demás obreros españoles.

Para redimir a esta clase se crearon los Pósitos. Según datos estadísticos que he adquirido en las organizaciones obreras de España, y otros que debo a la amabilidad del señor Fabra Rivas, en la actualidad funcionan 120 Pósitos en todo el litoral, a los cuales están afiliados unos 30.000 pescadores, con un capital de cerca de 3.000.000 de pesetas. Noventa Pósitos tienen establecidas las enseñanzas profesionales, a las que asisten 8.000 alumnos. Treinta y cuatro crean cooperativas de consumo, con un capital de 300.000 pesetas. Cuarenta y nueve poseen la subasta de los productos de pesca, con más de medio millón de pesetas. Veinticuatro disponen de Cajas de Crédito local para prestar a sus afiliados, con un fondo aproximado de 600.000 y conceden pensiones a la vejez. Veintiseis han organizado la sección de socorros mutuos. Cuarenta el seguro contra naufragio. Tres la Bolsa del Trabajo. Y seis la Casa del Pescador. Son propietarios de 44 inmuebles y poseen 62 embarcaciones de propiedad colectiva.

Lo más emocionante de esta labor de asociación es que una clase en donde vivía como endémico y típico el analfabetismo se va liberando de esa miseria espiritual, sin que para inclinarla a la educación y el estudio se emplee otro estímulo que el de la independencia económica y la representación y dignidad ciudadana. Preguntaba yo días pasados durante una polémica cómo es posible que al pueblo español se le niegue el derecho a gobernarse cuando tantas veces como se le ha puesto en contacto con las responsabilidades administrativas y directivas ha demostrado un celo y una honradez sin límites. No se conocerá nunca bastante la eficacia política que suponen las organizaciones obreras en España, así las libres como las católicas. Insensiblemente han ido, a fuerza de perspicacia y buena conducta, filtrando en el Estado su influencia, a tal punto que éste vive comprometido a velar por los intereses proletarios, no obligado—como muchos suponen—al miedo, sino forzado a reconocer derechos expresados por lógica categórica.

Y se da el caso admirable de estar al frente de las organizaciones del Estado, encargadas de vigilar y hacer cumplir la legislación del trabajo, hombres de pura estirpe burguesa y conservadora. He aquí el caso admirable de la Caja Central de Crédito Marítimo. Se fundó en 1919. Desde el año 1910, el capitán de Corbeta don Alfredo Saralegui, alma e inteligencia hoy de ese organismo, derechista extremoso, venía trabajando con gran entusiasmo para la realización del proyecto y la constitución de los Pósitos con la intención, no sólo de redimir a las clases marítimas y pescadoras, sino de dar gran impulso a la economía nacional, fomentando totalmente una industria que es base de vida colectiva.

La Caja es un organismo cooperativo de crédito popular, con independencia de todo otro organismo oficial. Persigue el fomento de la industria pesquera y la mejora de los obreros dedicados a la misma, a la navegación, el tráfico interior y exterior de los puertos, etc. Los préstamos que concede pueden invertirse en la construcción de edificios sociales, lonjas para la venta del pescado, crear cooperativas de consumo y producción, adquirir embarcaciones y artes de pesca y en cuanto signifique adelanto y medio de librar al obrero y al consumidor de los intermediarios. Los Pósitos no hubieran podido realizar todos los fines sociales sin la ayuda económica y la orientación espiritual de la Caja Central de Crédito Marítimo. Desdichadamente, el nivel cultural de los pescadores y de los marineros no les permitía, al iniciarse esta obra, ni siquiera darse cuenta del alcance y de la importancia de la misma. Ahora ya va siendo otra cosa; algo con porvenir y dignificado, como todo cuanto se encomienda a la ilustración y al método.

La Caja, cuyo capital circulante para las operaciones de crédito con los Pósitos es de dos millones de pesetas, concede, además, a los Pósitos subvenciones para que éstos puedan desarrollarse y para crear las secciones determinadas en sus reglamentos: Cultural, Cooperativa, Socorros mutuos, Casa del Pescador, Caja de Crédito local, Museos escolares de pesca, Préstamos, Pósitos infantiles...

Por acuerdo de la Caja se ha instituído el Homenaje a la Vejez de los Marinos, según R. O. de 9 de julio de 1926. Se tiende en esta disposición a acudir en auxilio de los pescadores viejos, que viven hoy realmente de la limosna, en pago a haber vivido cuando la juventud en el riesgo y la inclemencia del mar. Establecido en España el retiro obligatorio, no se ha podido lograr todavía que alcance su beneficio a la clase pescadora. Por eso lucha actualmente la Caja de acuerdo con el Instituto Nacional de Previsión.

No puedo detenerme a escribir sobre el establecimiento en proyecto de la Asociación Nacional Mutua de Riesgo Marítimo, el Censo Marítimo Nacional, el Montepío, los Seguros de Accidentes, Abastecimientos, etcétera... Baste saber que ya los trabajadores del mar son en España algo más que temas literarios, personajes dramáticos que parecían creados para sacudir con sus tragedias la sensiblería petulante de los "malhechores del bien". Hoy son una clase organizada por las fuerzas infinitas de la cultura y la economía. Mañana—muy pronto—formarán en las filas que están dominando en la gobernación del país, por su colectivismo eficaz y la directa significación de sus derechos. Y, sobre todo, por la consciente resolución de gobernarse a sí misma, sin dar motivos a que se les tilde nunca de falta de probidad democrática.

MIENTRAS ALZAN LA HOSTIA RECUPERA LA VISTA UNA MUJER

LONDRES, junio 24. UP.—El rector Hayes, de la Iglesia católica de Santa María, anuncia que por medio de la oración ha recuperado la vista una feligresa de dicha parroquia.

"El domingo pasado, festividad de Nuestra Señora del Perpetuo Socorro, una mujer recuperó la vista en el momento de alzar la Hostia", dijo el rector Hayes.

Agrega que un especialista ha confirmado el milagro, afirmando que la ceguera que padecía la señora está completamente curada.

ASI LO MANIFESTO EN UNA REUNION EFECTUADA EN LONDRES EL JEFE DEL SERVICIO METEOROLOGICO DE ESPAÑA

También informó el señor Messeguer que en octubre se implantará en Madrid la transmisión de un parte a toda España, Azores, Canarias, Madera, Marruecos, Túnez, R. de Oro, etc.

VA A ESTABLECERSE UNA NUEVA LINEA DE VAPORES AL BRASIL, POR CORUÑA Y VIGO

En breve se construirá en la República Argentina un gran hospital español que costará cinco millones de pesos argentinos y tendrá capacidad para mil camas.—Morado Veres en Madrid

NUEVA LINEA AL BRASIL PASANDO POR CORUÑA Y VIGO

BREMEN, junio 24, (SR.) — La empresa naviera Norddeutscher Lloyd anuncia la organización de viajes de estudio al Brasil en forma tan amplia como no se han llevado a cabo hasta ahora, pues serán suficientemente extensos para que los pasajeros puedan formarse una idea de dicha nación iberoamericana, tanto respecto de su cultura como de sus bellezas naturales y su importancia económica.

Estarán disponibles para tales excursiones los trasatlánticos de la clase "Sierra" y los vapores de dos hélices "Madrid", "Weser" y "Werra", quedando comprendidos en el pasaje todos los gastos de los viajeros, tanto de los barcos como en tierra.

El viaje redondo durará cincuenta y dos días, saliendo de Bremen y tocando los puertos de Boulogne-sur-Mer, La Coruña, Villagarcía, Vigo, Lisboa y Madeira, así como visitando Río Janeiro y recorriendo los Estados de Sao Paolo y Santos.

UN HOSPITAL ESPAÑOL CON MIL CAMAS EN BUENOS AIRES

MADRID, junio 24, (Prensa Aliada.) — Encuéntrase en esta capital el presidente de la Federación de Sociedades Españolas de Bahía Blanca, señor Morado Veres, el cual declara que también se fundará en Buenos Aires una organización similar y que en breve se construirá un hospital español a un costo de cinco millones de pesos argentinos y con mil camas de capacidad.

LA FEDERACION AERONAUTICA NACIONAL

MADRID, junio 24, (Prensa Aliada.) — Se ha dispuesto oficialmente la fundación de sociedades subalternas para crear la Federación Aeronáutica Nacional, significándose que debe prestar el mayor apoyo al Real Aéreo Club, el cual indicará la pauta que debe seguirse.

COMISARIOS PARA ESTUDIAR EL ARBITRAJE

MADRID, junio 24, (Prensa Aliada). — Se ha designado al marqués de Amposta para el cargo de Comisario de España en la comisión que estudia el tratado de conciliación y arbitraje hispano-belga. Con igual carácter fué designado el señor Polo Bernabé con respecto a los tratados con Portugal, Suecia y Dinamarca.

ESPAÑA DARA PARTE METEOROLOGICOS AL ATLANTICO

LONDRES, junio 24, (Prensa Aliada). — El jefe del Servicio Meteorológico de España, señor Messeguer, en la reunión para la información sinóptica del tiempo celebrada en Londres, declaró que las estaciones radiotelegráficas españolas pueden substituir a las francesas que soportan sus antenas en la Torre Eiffel en caso de avería en la transmisión de los informes meteorológicos a todo el Atlántico hasta América.

Informó también que en Octubre se implantará en Madrid la trasmisión de un parte que abarcará toda España, las Azores, Canarias Madera, Marruecos, Túnez, Río de Oro, Sahara, Guinea, Cabo Verde y el Africa occidental francesa.

LA CARABELA "SANTA MARIA"

SAN FERNANDO, junio 24, (Prensa Aliada). — Ha comenzado a construirse la reproducción exacta de la carabela "Santa María" que será exhibida en la Exposición Internacional de Sevilla.

ESPAÑA EN EL CONGRESO VINICOLA DE BURDEOS

MADRID, junio 24, (Prensa Aliada). — Se ha designado para acudir al Congreso internacional del vino y del pino marítimo, que se celebrará en Burdeos en los últimos días del mes actual, a don Nicolás García de los Salmones, director de la Estación Ampelográfica Central; y a don Claudio Oliveras Massó, jefe de los servicios especiales de enología de la región de Cataluña.

"La Poesía Dramática Rinde un Fervoroso Culto al Arte Puro" Dijo Bergamín en una Conferencia

En el "Círculo de Actores" dió el señor Bergamín una conferencia o charla interesantísima hablando de "La copla popular y la zarzuela española" en sus varios aspectos

MADRID, junio de 1928— (Prensa Aliada)— Ante un público numeroso y selecto ha dado Don Farncisco Bergamín, más que una conferencia, una charla en el Círculo de Actores acerca de "La copla popular y la zarzuela española". El nombre del Sr. Bergamín arrastra público a dondequiera que sea y ante cualquier tema: sabe el conferenciante dar amenidad a sus palabras, y el oyente, si sale defraudado es porque no se contenta con saborear lo que le cuentan y quiere más y más.

LOS AÑOS MOZOS Y EL BUEN TIPO

Empezó el señor Bergamín, que ya pasa de los sesenta años, evocando los tiempos en que perteneció en Málaga a una sociedad de aficionados al teatro, en la que, por su carencia de atractivos físicos, solo se le adjudicaban papeles de segundo barba, los cuales precisaban la caracterización. (Risas) Estas inclinaciones de sus diez y seis años le ponen en condiciones de tratar como compañero a los actores españoles.

Explica el concepto de la sensibilidad oriental siempre en demanda de la belleza, y de la belleza la consecuencia inmediata es el arte.

Este lo divide en dos grupos; la pintura y la escultura y la poesía y la música. Se muestra partidario decidido del segundo, que se acerca más a Dios y habla más a las regiones del espíritu: Cree que la música y la poesía tienen un nacimiento casi simultáneo, aunque la más antigua manifestación de ambas es el canto, y el canto siempre tiene letra.

Habla de las divisiones que pueden aplicarse a la poesía, refiriéndose principalmente a su aspecto sentimental, plasmado eficientemente en la copla popular, en todas las ocasiones de gran emoción.

LA JOTA ANTES QUE LA MARCHA REAL Y EL HIMNO DE RIEGO

Los cantos populares sintetizan el sentir del pueblo de tal manera que, a su conjuro, se olvidan cuantos otros aspectos del ideal anidan en el hombre.

Recuerda a este tenor una cariñosa anécdota que tuvo por escenario hace años un café de París. Se reunía un buen número de emigrados políticos. Entre ellos, monárquicos y republicanos. Una orquesta que en honor de ellos daba un concierto al terminar atacó las primeras notas de la Marcha Real, cesando al momento ante las protestas de los devotos del gorro frigio. Se discutió con calor sobre si Marcha Real ó Himno de Riego. Y no había acuerdo. Uno de los oyentes propuso que se tocase la jota aragonesa y por ensalmo, se acalló el disturbio, oyendo todos con gran emoción la vibrante composición regional.

EL CANTO POPULAR ANDALUZ

Por ser andaluz, ruega se le disculpe si al hablar de la copla se refiere a las distintas modalidades del canto popular de su tierra, aparte de que cree que es el más variado en motivos.

Señala el encanto de la "seguidilla gitana", que tanto dice al sentimiento y una de las más características del cante popular andaluz. Recita una copla que le oyó en Ronda a un gitano, en tono "jondo".

Ni el suor de mi cara
Me pueo secá
Porque lleve a la esparda en caena
Las manos atá.

Explica el origen de "la serrana": Uno cometía un delito de sangre por pasiones de amor y huía a la sierra, y allí solo, aislado, perseguido, dirigía a la brava naturaleza del monte, a falta de encarnación personal, su rabia, sus celos, su amor, en el compendioso concepto de una copla que vibra y salta pletórica de sentimiento.

Del fandango cuenta también su origen, y dice esta copla, que es todo un poema, que le oyó al célebre Juan Breva:

Un céntimo le dí a un pobre,
Y me bendijo a mi madre;
Qué limosna tan chiquita
Pa recompensa tan grande.
Y otra que demuestra hasta donde llega la ruda exaltación del amor:
Quien fuera borrico o buey,
O algún animal mayó
Para beber en la fuente
Donde se baña mi amó.

LA SAETA ES TODO EMOCION

Pero donde culmina el alto valor emotivo del alma andaluza es en la "saeta".

No es la "saeta" un canto, es una rendida oración. Plegaria que va del corazón de una mujer, que por ser andaluza ya es guapa, al corazón de la Virgen. Envuelve la "saeta" la más acabada expresión de la poesía por el concepto y por el momento en que se emite.

Refiriéndose a la "calesera" ilustra el comento con esta copla:

Quisiera ser la plata
De tus zarcillos
Pa dirte dando besos
En los carrillos.

Más es la "soleá" la que destaca el rebelde individualismo del temperamento andaluz, refractario a todo matiz de asociación. Un andaluz coge su guitarra y se va al campo, y en la única compañía de la naturaleza, entona "la soleá", en la que desgrana sus penas, sus ansias, sus celos, su amor. En ella está toda la gama del sentimiento del ama andaluza.

LA ZARZUELA ESPAÑOLA Y LA FORMA DRAMATICA

Se ocupa luego del aspecto nativo de la zarzuela. Recuerda que antes de aparecer esta conjunción de la letra y de la música, a los sainetes que se representaban se les añadían unas tonadillas para mayor entretenimiento del espectáculo.

Vino despues la zarzuela grande en busca de la armonía de la letra con la música. Ello cree que casi nunca pudo conseguirse por la gran dificultad de señalar la música el proceso de la letra. Ni aun en la ópera esto se consigue pleno. Por tanto, la zarzuela adolece de los inconvenientes de la ópera y de ninguna de sus ventajas. Más donde cree que el defecto es menos sensible es en las piezas del género chico, señalando como ejemplo "La Verbena de la Paloma" como excepción. En la inmortal producción de Bretón y Ricardo de la Vega cada frase del libro tiene la inmediata refrenda de la música, de tal forma que la ponderación y equilibrio de música y letra llega casi a la perfección.

Por último, el señor Bergamín se declaró partidario de la forma dramática. Es ésta la única que sin reservas llega al público sin mixtura alguna, de tal forma es así, que lo gana y lo incorpora hasta tomar parte en la acción, y se produce el fenómeno anímico porque el fluido de su arte va directamente al corazón del espectador, casi sin llegar a la inteligencia.

Así, una representación teatral en que el arte dramático se manifiesta pleno, es algo así como el control del valor anímico de los espectadores. Al hombre que en tales momentos deja libre el sentimiento y llora sin preocupaciones, se le puede pedir grandes cosas en los aspectos de su vida. Ese hombre tiene el alma buena y de ella se puede esperar acciones buenas.

Termina afirmando que la poesía dramática rinde el más fervoroso culto al arte puro, y que sus intérpretes bien pueden considerarse como los apóstoles del sentimiento.

Un Trasatlántico Español, Probablemente el "Cristóbal Colón", Acompañará a los Yates que Toman Parte en las Regatas New York-Santander, Llevando la Familia de los Yatistas

El capitán Fano es el encargado de llevar a España la gran copa "California" que ha sido donada para las regatas por el ayuntamiento de los Angeles, que costó dos mil pesos

CHILE MANDARA A LA EXPOSICION DE SEVILLA UNA DIVISION DE SU MARINA DE GUERRA

En San Francisco de California falleció, a los ochenta años, el mayor John Peshine, que fué agregado en Madrid durante la guerra hispano-americana y era un gran amigo de España

SANTANDER, junio 24, (Prensa Aliada).—Sábese que cuando tenga lugar la gran regata desde Nueva York a este puerto vendrá acompañando a los yates un trasatlántico español (probablemente el "Cristobal Colón"), a cuyo bordo irán las familias de los deportistas. El recorrido máximo es de tres mil cincuenta y cinco millas.

Además de las regatas para disputarse las copas del Rey y de la Reina, habrá otra el día veinte y seis de julio para las competencias de la Copa California regalada por el Ayuntamiento de Los Angeles y que costó dos mil pesos. El Capitán Fano es el encargado de traerla a España.

El Club de Regatas regalará otra copa titulada España que se adjudicará al ganador de las regatas que celebraranse en agosto en Los Angeles.

CHILE MANDARA A SEVILLA UNA DIVISION DE SU MARINA DE GUERRA.

MADRID, junio 24 (Prensa Aliada) —El Embajador de Chile en esta Capital señor Rodríguez Mendoza hace declaraciones sobre la efectividad de los tratados existentes entre su nación y España.

También hizo referencia a la participación chilena en la Feria Internacional de Sevilla, donde dicha República exhibirá la totalidad de sus productos, entre ellos el acero que empieza a fundirse allí eléctricamente. Vendrá una flotilla de guerra, que será revistada por el Rey Alfonso, y un buque mercante de quince mil toneladas que se utilizará como alojamiento si fuere necesario.

Anunció que ha llegado un grupo de oficiales chilenos para tomar parte en el concurso hípico de San Sebastián y que permanecerán en España hasta la inauguración de la Exposición de Sevilla.

Añadió que el Consejo Universitario de Santiago de Chile ha concedido ya su aprobación a un proyecto para reconocer la validez de los títulos chilenos, así como que ambos países libren a los estudiantes de los aranceles universitarios. "Este pacto—dice—es posible extenderlo a cuestiones económicas y sociales.

Probablemente Chile adquirirá un edificio para su Embajada en esta capital.

El Embajador Rodríguez Mendoza está preparando un libro sobre España, que quedará a la publicidad después de presentar sus credenciales en octubre cuando los Reyes regresen a la Corte.

ESPAÑA, MIEMBRO DEL CONSEJO DE LA LIGA.

MADRID, junio 24 (Prensa Aliada) —En los círculos diplomáticos dase como seguro que en la reunión del Consejo de la Liga de las Naciones en el próximo mes de Septiembre será elegida España miembro del mismo.

EL SANTO DEL INFANTE DON JUAN.

MADRID, junio 24 (Prensa Aliada) —Con motivo del santo del Infante Don Juan, hijo de los Reyes, la corte estuvo de gala hoy. El infante acaba de cumplir quince años de edad el 20 del actual.

MUERE UN BUEN AMIGO DE ESPAÑA.

SAN FRANCISCO, California, junio 24. (Prensa Aliada).—En Santa Bárbara de California ha fallecido, a los ochenta años, el mayor John Peshine, veterano de la guerra civil de los Estados Unidos, que fué después agregado militar a la Legación norteamericana en Madrid, precisamente en los años que precedieron a la guerra de Cuba.

El mayor Peshine se distinguió por su afecto a España; afecto que mantuvo durante su vida, como lo prueba el hecho de que en la capilla de su casa de Santa Bárbara oían él y su mujer todo los años una misa especial dedicada a pedir la protección y salud del Rey de España.

Esta misa se decía siempre en el aniversario de la fecha en que Su Majestad se dignó recibir al matrimonio, por primera vez, en Madrid.

Tanto el mayor Peshine como su viuda tenían el convencimiento de que esas misas protegían a Don Alfonso XIII. Y en el último terremoto de California, que fué fuerte, habiendo sufrido grandes daños la casa, quedó intacto el altar, donde poco antes se había dicho una de esas misas.

COMIDILLA

AJILIMOJILI

PARA EL DR. ATHANASIUS

Qué me place sobremanera señor bachiller besaros rendidamente las manos por la merced de vuestras extremadas lisonjas. Y si voluntades se toman en cuenta sepa que allá va la mía aneja a mis tres potencias para llegar a términos no conocidos en lo de agradecer, que en esto de colgar iglesias para fiestas solemnes ningún sacristán me puede llevar ventaja.

Y proveido este grave y principal negocio añado que donde oiga mentar a Cervantes glosaré, como Dios ha sido servido de enseñarme, al más hosco y bragado que de su nombre y fama sea aficionado, aunque el tal se llame Atanasio Rivero.

Téngase, pues, quien dijo que el manco famoso tomó de Cristóbal de Chávez las primeras maneras de la vida, aventuras y sucesos de don Quijote.

Bien poco se me alcanza, y harta pesadumbre por ello sufro, de achaques de letras, pero sé que aquellos sujetos se robaban unos a otros con singular ensañamiento. Del de Alcalá de Henares se dijo y aún más que tomó bien colmadas partes de Francisco de Herrera, del otro Francisco de Medina, de Agustín de Rojas, de Ariosto, de Alonso Pérez, de Sannazaro, de Judas Abarbanel, de Jorge de Montemayor, Gil Polo, Boscán.... pero de Chávez nada llegó a mi del tal suceso, pues sí escribió algo más que los sainetes que vuesamerced le cuelga, otros que no Cervantes, sin pesadumbre tomaron de su "Relación de la Cárcel de Sevilla" entronques picarescos que en ella tienen, acabado testimonio. Guzmán de Alfarache sabe que de allí arrancó el asiento su vida y aventuras. Y desde Mateo Alemán el asunto delincuente y carcelario toma prestancia literaria, filiación nacional hasta la poesía rufianesca que como ninguno otro adobó en sus jácaras y bailes el jamás bien comprendido ni bastante alabado don Francisco de Quevedo y Villegas.

Porque a usted más que ninguno se le alcanza que Cervantes no escribió novelas picarescas aunque sí mucho a lo picaresco parecido. Dánse en la obra cervantina elementos de tal, pues su arte llevábale a tocar bajo capa humorística o moralizadora cuanto de interesante ocurría en este azacaneado mundo. Presenta pícaros y roza cosas picarescas pero en la forma y en el fondo existe una bien marcada diferencia entre "Rinconete" y "El Casamiento Engañoso", por ejemplo, y el "Lazarillo de Tormes" y "Guzmán de Alfarache".

Claro que aunque viniésemos de acuerdo en que también tomara de Chávez ni en un ápice se mermaría el valor de la obra por Cervantes realizada tal es de descomunal, pero sepamos la verdad y quédese en que de Chávez nada tomó el manco. Y no va más.

Tenga señor bachiller alivio universal de sus cuidados que con ello quedarán los deseos colmados de su humilde servidor

Juan BELTRAN.

EL FERROCARRIL DEL NORTE ARRENDO TRES BARCOS PARA RECOGER DIEZ MIL TONELADAS DE CARBON EN EL MUSEL

Siete casas y los edificios de la Sociedad Abastecedora han sido destruídos por un incendio en Targuist.—Varios de los soldados que combatieron el fuego resultaron heridos

HA CAUSADO GRAN SENTIMIENTO EL FALLECIMIENTO DEL MARQUES DE VALDETERRAZO, EN MADRID

En Madrid se ha sentido un calor sofocante durante el día. Inaugurada la traída de aguas en Moreda de Oller (Asturias).—Basilio Alvarez hijo predilecto de Orense

MADRID, junio 24. (Prensa Aliada.)— Hoy se ha sentido un calor sofocante en Madrid: el día ha sido "bravo" como se dice en Cuba. La máxima temperatura llegó a 32.5 grados; pero la mínima descendió a 17.7 y cuando se ocultó el sol empezó a sentir un fresco delicioso. Por la noche hizo falta el sobretodo de verano.

En provincias, Córdoba acusó la máxima con 38 grados y sería la mínima con 12 grados.

LAS AGUAS EN MOREDA DE ALLER

OVIEDO, junio 24. (UP).— Se ha inaugurado en Moreda de Aller la traída de aguas. A la ceremonia asistieron las autoridades y gran número de vecinos. Es general el regocijo en todo el vecindario.

LA CARRETERA MIRAMBELL

VIGO, junio 24. (UP).— En el pueblecito de Panjón, de esta provincia se ha celebrado hoy la ceremonia de descubrir la lápida que da el nombre de Tomás Mirambell a la carretera que comunica con Monteferro, donde se erigió un monumento a los marinos mercantes españoles que perdieron la vida, víctimas de la guerra mundial.

El señor Mirambell es el presidente del Comité que llevó a cabo la idea del monumento a los marinos, el cual se inaugurará el 16 de Julio próximo, con asistencia del ministro de la Gobernación e interino de la Guerra, general Martínez Anido.

BASILIO ALVAREZ, HIJO PREDILECTO DE ORENSE.

ORENSE, junio 24. (UP).— La Diputación Provincial orensana ha acordado, en su última sesión, nombrar hijo predilecto de la provincia, al sacerdote doctor Basilio Alvarez, accediendo a distintas peticiones que habían hecho a la corporación provincial las entidades representativas.

10.000 TONELADAS DE CARBON PARA LOS FERROCARRILES DEL NORTE

GIJON, junio 24. (UP).— La Compañía de los Ferrocarriles del Norte de España ha arrendado tres barcos con el fin de recoger en el puerto del Musel diez mil toneladas de carbón que ha adquirido en las minas asturianas con destino a las líneas férreas, a fin de aliviar la situación minera de la cuenca carbonífera.

MURIO VALDETERRAZO

MADRID, junio 24. (UP).— Ha fallecido en esta capital don Ulpiano González de Olañeta, Marqués de Valdeterrazo, grande de España, siendo sentidísima su muerte en los círculos aristocráticos madrileños, donde era estimadísimo.

Valdeterrazo fué embajador de España en diferentes países, era senador por derecho propio y poseía los grandes cruces de Carlos III y de Isabel la Católica. Deja una gran fortuna.

GRANIZADA EN ZAMORA

ZAMORA, junio 24. (UP).— Una violenta tormenta de agua y granizo ha azotado gran parte de esta provincia, inundando numerosas casas y causando considerables daños a la agricultura.

GRAN INCENDIO EN TARGUIST

VILLA SANJURJO, junio 24. (UP).— Un incendio ha destruído en el poblado de Targuist siete casas y los edificios de la Sociedad Abastecedora. Durante los trabajos de extinción, resultaron heridos varios soldados.

CATEDRAS DE LITERATURA HISPANO—AMERICANA.

NUEVA YORK, junio 24. (Prensa Aliada).— La Universidad de Tejas y la de Stamford han sido las primeras en establecer cátedras de literatura hispanoamericana en los Estados Unidos.

La primera de ellas ha nombrado a don Arturo Torres Rioseco para desempeñar esa cátedra, y la segunda ha designado para el mismo cargo al doctor Alfredo Coester. Ambos profesores gozan gran reputación siendo el señor Torres Rioseco un distinguido poeta chileno, cuyas composiciones y ensayos han sido muy bien comentados por los críticos. El Dr. Coester es bien conocido por su laudable empresa de escribir una historia de la literatura hispano americana, así como también por su recién publicada antología del movimiento modernista en la América Hispana. El año pasado visitó la República Argentina, donde recogió gran cantidad de valioso material sobre los movimientos literarios contemporáneos, el cual está utilizando en sus cursos de literatura argentina en la Universidad de Stamford.

Esta acción por parte de la Universidad de Tejas es una prueba más del interés especial que dicho instituto tiene por la América Hispana interés demostrado ya en el establecimiento desde hace tiempo de una cátedra de historia latinoamericana. En verdad, las instituciones docentes de los Estados Unidos por mucho tiempo han demostrado gran interés en las historia de las repúblicas del Sur, puesto que son ya varias las universidades que cuentan con profesores cuyo trabajo consiste principalmente en enseñar la historia, la economía y la cultura en general de Hispano América.

La fundación de estas cátedras es el resultado de una activa campaña llevada a cabo durante los últimos seis meses por la Unión Panamericana y la Asociación Norteamericana de Profesores de España.

CONVENIENCIA DE CREAR...

(Viene de la PRIMERA pág.)

de Vea usted lo que se necesita: Un hermoso campo, llano, amplio y acondicionado para la evolución de los aeroplanos. Una academia para las clases teóricas. Un taller para enseñar objetivamente la construcción de aeroplanos y motores. Pilotos expertcos y expertos mecánicos. El aprendizaje de aviación es menos largo que minucioso. Cuando se ingresa en una escuela, es necesario que el aspirante demuestre su vocación más absoluta, pero también se precisa que sus condiciones intelectuales le permitan absorber concienzudamente conocimientos que se relacionan con la aeronáutica. El curso de aviación debe ser completo si se desea obtener buenos diplomados y sobre todo si se aspira a conseguir un crédito sólido para la Academia. En el manejo del motor, en el del aeroplano, en el de los instrumentos de a bordo, en el conocimiento de la atmósfera, en el de la geografía, etc., etc., se ha de proceder práctica y teóricamente. Calcule por lo poco que le he dicho, los elementos que exigen una buena escuela de aviación. Los profesores han de ser escogidos para que resulten los alumnos excelentes.

—Desde luego...

—El piloto que se ha graduado en una academia donde ha aprendido a fondo las asignaturas, tiene un porvenir seguro, si se decide a explotar sus conocimientos. Este piloto debe saber las razones científicas por las cuales un aeroplano se mantiene en el aire; leyes de la gravedad, teoría del vuelo de las aves, leyes del montaje de los motores, construcción y desarme de aeroplanos... Ninguna empresa, ningún propietario entrega un aparato que vale miles de pesos al primer individuo que le exhibe un título de piloto, sin cerciorarse de que la academia donde hizo el curso da diplomas a personas que los merecen. Y un particular, que por sport o por negocios, adquiere un aparato para manejarlo por sí mismo debe tener condiciones excelentes para no malbaratar el dinero que empleó en comprarlo. Además, del piloto comercial dependen muchas vidas. Piense usted que a la pericia de éste se entregan confiados muchos ciudadanos. Bien es verdad que vale la pena hacerse un piloto experto e inteligente, porque se gana un envidiable sueldo. La aviación comercial abre un porvenir a los jóvenes ambiciosos que unan, a su talento, serenidad de espíritu, conciencia plena de sus actos, salud de cuerpo y aficiones a la aviación.

—¿Cree usted coronel, le preguntamos, que se intente crear la escuela civil?

—No tengo de ello noticias, pero capitalistas podía explotarla con éxito, tanto económico como moral. Sería un gesto patriótico digno de tenerse en cuenta. Por otra parte la aviación comercial ya está sentada sobre bases sólidas. No olvide la posición geográfica de Cuba, ni sus relaciones comerciales con la América. ¿Exagero si le digo que Cuba está necesitada de emprender sin pérdida de tiempo la inmediata organización de transporte aéreo tanto en su propio territorio como fuera de él? El aeroplano pasó, por fortuna, de su época de tanteo y ha entrado francamente a formar parte de las cosas ya definidas y necesarias para la vida moderna. Le citaré este hecho elocuente. El General Menocal, presidente que fué de la República va a adquirir un hidroplano con objeto de transportarse rápidamente desde la Habana, donde vive, al ingenio Santa Marta en Camagüey, que administra. He aquí a un hombre de negocios que sabe a conciencia que el tiempo es dinero y que compara la rapidez del ferrocarril con la rapidez del aeroplano. Cuando el General Menocal haga ésto, muchos que se encuentran en el mismo caso le imitarán. Y entonces no será solo el maquinista para el tren, ni el chofer para el automóvil, sino el piloto para el aeroplano. Dígame si tengo razón en insistir en que se fomente en Cuba la escuela de aviación civil

—Sí; tiene usted mucha razón.

El Coronel Sanguily jefe de la aeronáutica militar, entusiasta hasta la médula de la aviación y experto conocedor de la misma, nos asegura que el aeroplano no es ya un instrumento de prueba y que el transporte aéreo no es tampoco una loca aventura. Asegura eso y lanza la idea de la academia de aviación civil. En Cuba, país de actividad norteamericana en lo que las empresas se refiere, hay hombres de negocios que pudieran asociarse y acometer la empresa... En Cuba también hay millares y millares de jóvenes con ansias locas de aprender a volar...

Ahí está la idea del coronel Sanguily, para que alguien la recoja y la haga cristalizar.

AUTOMOVILES CIRCULADOS

Por las distintas Estaciones de Policía fueron circuladas hasta las seis y media de la tarde de hoy las chapas: autos, 11944, 4495, 19001 y extra 44450; camiones 452, 4439; ómnibus 34 y 82 de La Precisa, 24 y 25 de La Nacional, 15 de Amaro y 56 de Las Tres Palmas.

M.E.C.D. 2016