SECCION 1ª

TIEMPO PARA HOY
Bueno. Desfogue de turbonadas.

DIARIO DE LA MARINA

EDICION DE LA MAÑANA
INFORMACION CABLEGRAFICA MUNDIAL POR NUESTROS HILOS DIRECTOS

SECCION 1ª

AÑO XCVI. — No. 173 | Acogido a la Franquicia Postal | LA HABANA, VIERNES, 22 DE JUNIO DE 1928. — SANTOS PAULINO Y CLEMENTE | El Periódico más antiguo de Cuba | EJEMPLAR: 5 CENTAVOS

EL COMDTE. UMBERTO MADDALENA DESCENDIO HASTA UNA ALTURA DE 15 METROS DEL HIELO CON EL OBJETO DE VER Y RECONOCER A U. NOBILE

El general italiano, el operador de radio Biaggio, Viglieri y Troffani, daban saltos sobre el hielo, a la vista de Umberto Maddalena, sin duda para demostrar que se encontraban sanos

EL HIELO SOBRE QUE SE ENCUENTRA NOBILE PUEDE QUEBRARSE CON UN BUQUE ADECUADO

Como uno de los acompañantes de Nobile, Ceccioni, tiene una pierna fracturada se estudia el medio de transportarlo por el aire, mientras que el resto puede hacer el viaje a pie

EL comandante Umberto Maddalena, que encontró a los exploradores italianos enviándoles armas, municiones y alimentos por medio de paracaídas, voló sobre el campamento de Nobile a una altura de quince metros y pudo reconocer al general italiano, al operador de radio Biaggio, a Viglieri y a Troffani, que daban saltos sobre el hielo con el propósito, al parecer, de demostrar que se encuentran en magníficas condiciones físicas. Uno de los exploradores, Ceccioni, tiene fracturada una pierna.

Maddalena pudo notar que Nobile tenía consigo el bote de goma que llevaba en la góndola del "Italia", pero no vió huella alguna de esta última. Los tripulantes del hidroplano S-55 que piloteaba el comandante Maddalena dicen que el hielo donde está refugiado Nobile puede romperse por un buque rompehielos, pero que no había ningún espacio de agua suficientemente grande para que el aparato pudiera descender sobre él.

NUEVOS VUELOS DE RECONOCIMIENTO EN PREPARACION

Se está estudiando ahora la manera de transportar a Ceccioni por el aire, creyéndose que Nobile y el resto de los exploradores pueden viajar a pie. Nobile cuenta ahora con bombas de humo y podrá atraer la atención de los buques que tratan de acercarse para prestarle auxilio. El comandante Maddalena cree que todos los paquetes que lanzó el miércoles por medio de paracaídas han llegado en buenas condiciones a poder de Nobile, excepto uno que se destrozó contra el hielo debido a que el paracaídas no se abrió. Nobile y sus compañeros podrán subsistir hasta que regresen a la civilización con las provisiones que se les enviaron.

El comandante Maddalena proyecta realizar ahora una serie de vuelos de reconocimiento, en busca del dirigible "Italia" y de los siete tripulantes que desaparecieron en la nave aérea. También buscará a los tres hombres, entre los cuales se encuentra el geofísico sueco Fenn Malmgrem, que partieron del campamento de Nobile en busca de la costa.

EL PRINCIPE DE GALES, DEDICADO AL DEPORTE AEREO, CAUSA NUEVA SENSACION CON SUS PARACAIDAS

Así como su padre fué causa de nerviosidad para la Reina Victoria, porque viajaba en tren, él utiliza el aeroplano como el vehículo más moderno

Por JACK REEDE

(Corresponsal Especial de DIARIO DE LA MARINA)

(Por radio de Nueva York a la Habana)

LONDRES, Junio 18.—Tanto Su Majestad el Rey como la Reina María han demostrado cierta ansiedad con motivo de las recientes actividades aéreas de Su Alteza el Príncipe de Gales, y solamente debido a las repetidas instancias de sus majestades, el Príncipe ha consentido en llevar un liviano paracaídas como precaución en caso de accidente.

El Príncipe conversando informalmente con el Corresponsal de DIARIO DE LA MARINA dijo que su real padre cuando era Príncipe de Gales fué causa de nerviosidad a la Reina Victoria cuando se decidió ha ser sus viajes en tren. Entonces se creía que no era conveniente ni seguro hacer viajes en tren; no tiene nada de particular que hoy se crea que los viajes por la vía aérea sean arriesgados, pero si tanto joven emplea hoy el aeroplano para hacer sus viajes, no veo por qué motivo debe yo abstenerme de ello, dijo Su Alteza.

Sus Majestades no desean mantener sus hijos envueltos en pañales, pero tampoco desean que se arriesguen demasiado. Y sé de buena fuente que ni el Rey ni la Reina aprueban la costumbre del príncipe de participar en cacerías y carreras de caballos.

Pero el aeroplano es hoy una necesidad. A no ser por la rapidez del avión Su Alteza se vería privado de tomar parte en numerosos actos públicos en los cuales su presencia es necesaria. El Duque de York ha dicho a un amigo que en lo sucesivo seguirá el ejemplo de su hermano mayor y empleará el aeroplano como medio de transporte.

Ya Su Gracia ha hecho inspeccionar varios aviones y ya se han hecho ciertos arreglos de modo que el duque tenga una máquina adecuada a su disposición cada vez que lo vea preciso a asistir a algún acto público fuera de Londres. Por supuesto que los príncipes no emplearán el aeroplano exclusivamente en sus viajes: sólo los emplearán cuando la premura del tiempo lo exija.

UNDERWOOD & UNDERWOOD, N. Y.

El Príncipe de Gales

Son muchos los miembros de la alta aristocracia que ahora emplean el avión en sus viajes. Y se hace un cuento muy curioso en los círculos de la corte con motivo de uno de estos viajes aéreos. Se dice que una damita de la gran sociedad que

Pasa a la página 25, columna 3

SE HARA UNA INVITACION ESPECIAL AL PRESIDENTE DE CUBA PARA QUE VAYA A SEVILLA

MADRID, junio 21. UP.—El Senador Alberto Barreras conferenció hoy con el general Primo de Rivera, acompañándole el embajador de Cuba, doctor García Kohly. La entrevista fué cordialísima y los temas asuntos generales de interés para Cuba y España.

El jefe del Gobierno español reiteró a sus visitantes que está convencido de que la labor que viene realizando compenetra a España con las Repúblicas americana. Se habló de la aplicación del tratado comercial hispano-cubano, que salvó la situación que se hubiera creado entre los dos países.

El general Primo de Rivera elogió al Presidente Machado y dijo que desea que venga a la Exposición de Sevilla, siendo posible que se le haga para ello una invitación especial.

La Bandera del Dr. Sun Yat Sen en Toda China

El ministro Liao Ngantow comunica que ha sido adoptada como única oficial

JUEVES DIPLOMATICO EN LA CANCILLERIA

En la entrante semana se firmará el tratado radiotelegráfico con México

El actual ministro de China en Cuba, señor Liao Ngantow, en conversacin sostenida con el Secretario interino de Estado, doctor Miguel Angel Campa, comunicó a este que según informes oficiales recibidos del gobierno recientemente establecido en Pekín se había tomado el acuerdo de izar en todos los edificios pertenecientes al Estado chino, así como en las Embajadas y Legaciones establecidas en el exterior, una bandera distinta a la que hasta ahora se izaba, esto es adoptando como oficial y única, la bandera ideada por Sun Yat Sen, cuyo diseño es el siguiente:

Tres cuartones rojos y el restante—el que corresponde al ángulo superior junto al asta—con un sol en campo azul.

Asímismo comunicó el señor Liao al doctor Campa que el gobierno nacionalista de Pekín había designado al eminente internacionalista chino O. Z. Wang, para desempeñar el ministerio de Relaciones Exteriores.

DIARIO DE LA MARINA publicó hace varias semanas, una entrevista con el Honorable Liao, en la que dicho diplomático, al ser interrogado por nosotros acerca de la situación de su país, y la guerra civil que entonces se desarrollaba entre Chang Tso Lin, y los nacionalistas, nos dijera: "La unión de todos los chinos, bajo una sola bandera será una realidad dentro de muy poco tiempo".

Así ha sucedido en efecto, y DIARIO DE LA MARINA, al recoger las palabras del señor Liao, fué el único periódico cubano que adelantó dicha noticia, muchos días antes de la toma de Pekín por los nacionalistas y la desaparición del Mariscal Chang de la escena, que era quien enarbolaba en China, la antigua bandera de las barras horizontales de múltiples colores.

El Secretario Interino de Estado, despachó su cartera y recibió después a los funcionarios del servicio exterior extranjero que ayer, como Jueves Diplomático, visitaron aquellas oficinas.

El Embajador de los Estados Unidos.—Mr. Brandon Judah, quien le entregó una invitación del Gobierno americano al Congreso de Jurisconsultos de Washington. Fungirá como presidente de este Congreso el señor Hughes.

El Ministro de Francia.—M. Louis de Rais, quien en lo adelante se hará cargo de todos los asuntos diplomáticos y consulares de la República de Polonia, estuvo departiendo con el doctor Fernández, a quien comunicó que el lunes de la entrante semana le ofrecerá una recepción para imponerle la insignia de Comendador de la Legión de Honor.

El Comendador Vivaldi.—Por último el ministro de Italia, Comendador Vivaldi, que departió largamente con el doctor Fernández, le notificó que el explorador y hombre de ciencias Umberto Nobile, perdido en las regiones árticas había sido localizado por el capitán Maddalena, quien dejó a Nobile y a sus compañeros víveres y armas. Maddalena se halla en comunicación directa y continua con el Citta de Milano, dijo el señor Vivaldi.

El tratado radiotelegráfico con México.—El doctor Miguel Angel de la Campa nos hizo saber, que en la entrante semana, en los primeros días de la semana, se llevará a efecto la firma del tratado radiotelegráfico con la República de México. Dicho tratado como ya hemos anunciado, representará un intercambio de comunicaciones radio-telergáficas con la vecina República y la nuestra.

INSPECCIONES DE BALANCES EN LOS ESTADOS UNIDOS

El jefe de la sección saldrá para el Norte con dos inspectores para hacer las comprobaciones

El Jefe de la Sección de Rentas Terrestres, señor Orlando López Hidalgo, ha sometido a la consideración del Secretario de Hacienda en un informe, la necesidad de llevar a cabo distintas inspecciones a libros de Compañías y Empresas que radican fuera del territorio nacional, o sea en los Estados Unidos de Norte América, ya que no es suficiente la inspección que se produce en los libros que esas Compañías tienen en sus oficinas en la Habana.

De aprobarse esa medida que sugiere el señor López Hidalgo, para fines del próximo mes de julio, embarcará en compañía de dos inspectores de la referida Sección, con el fin de llevar a cabo las inspecciones que se estiman necesarias, en la comprobación de balances, para el cobro del impuesto sobre utilidades.

José de la Luz Caballero

—FUE COLOBORADOR DE ESTE DIARIO—

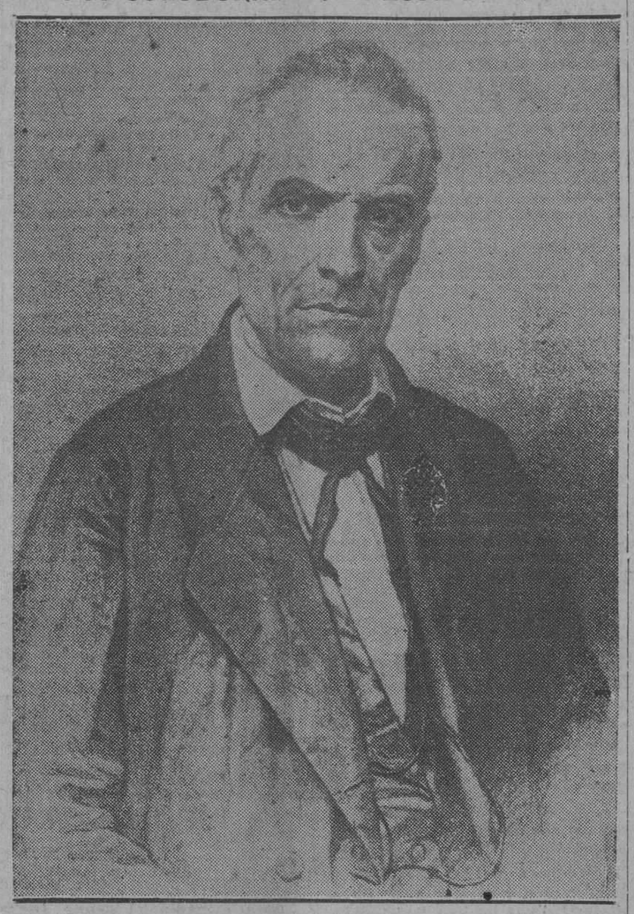

1862-1928 *66 AÑOS*

—"Los que ahora somos jóvenes, moriremos; morirán nuestros hijos; morirán los hijos de nuestros hijos; y los nietos de nuestro nietos también; y todavía Don Pepe será el maestro de aquellos como es aún el primer maestro, el gran educador de todos nosotros".

NACIO Don José de la Luz y Caballero, en la ciudad de la Habana, en el primer año del siglo XIX, en la misma casa en que hoy está instalado el Hotel de Luz, y que era la casa solariega de sus ascendientes establecidos en Cuba desde mediados del siglo XVIII. Alguno de sus biógrafos asegura que su carácter fué formado por sus ascendientes maternos. Lo cierto es que uno de sus maestros fué el célebre presbítero José Agustín Caballero, uno de los hombres más notables que ha producido la Isla de Cuba, en algunos ramos del saber humano. Estudió La Luz en el Seminario San Carlos, bajo la dirección del sabio Félix Varela, "el primero que enseñó a pensar a los cubanos", según dijo el propio La Luz y Caballero años después.

Por los años de 1828-30 viajó Don Pepe por Europa y los Estados Unidos, visitando a algunos de los personajes más célebres de su época como el Barón de Humboldt y el célebre filólogo Cardenal Mezzofanti, a quienes causó agradable impresión. Desde antes había profesado la enseñanza en ocasiones diversas sustituyendo a sus maestros en cátedras. Sus cartas de esos años nos lo muestran ya con todas las características que lo distinguieron más tarde en su vida pública.

LA primera obra que publicó, fué una traducción del "Viaje por Egipto y Siria", del famoso publicista francés. La imprimió en París, con el pseudónimo "Un Habanero". Aprovechó su estancia en París, para asistir a las clases de química del sabio Dumas y de Thenard. Asegura que también conoció a Michelet y a Cuvier.

Regresó a Cuba y se dedicó con todas sus energías a la causa de la enseñanza pública, profesando cátedras en el convento de San Francisco y dando clases a la infancia en algunos colegios particulares. De estos años datan su célebre "Informe sobre la Creación de un Instituto Cubano" y su "Método de Lectura". La labor de Luz en Cuba, es paralela a la de Sarmiento en la Argentina. Podría resumirse en dos de sus célebres aforismos: "Educar no es sólo dar carrera para vivir, sino templar el alma para la vida", "Hombres, no sabios". Esas dos frases expresan la obra que realizó don Pepe en todo el curso de su vida.

Espíritu nervioso, apasionado por toda causa que prohijaba sostuvo polémicas célebres en sus días sobre materias tan variadas como la filosofía ecléctica de Cousin, y el establecimiento de los ferrocarriles en Cuba. En estas mismas columnas del DIARIO DE LA MARINA, cuando se nombraba EL NOTICIOSO Y LUCERO DE LA HABANA, aparecieron muchos artículos de Don Pepe, sobre las materias más variadas pero especialmente sobre materias educacionales. Discípulo de Varela y de Caballero, como hemos dicho más arriba, compartió las ideas de sus amigos Gener, Saco y Del Monte en materia política. De su lado partió Hernández Echerri, el joven maestro que pereció en el cadalso en unión de Joaquín Agüero, en los años del 50-51 y bajo su dirección se formaron almas tan inmaculadas de patriotas como Agramonte, Manuel Sanguily, Enrique Pireyro, José Antonio Echeverría.

No intervino activamente en política, aunque nunca dejó de estar al lado de los buenos cubanos y españoles. Amigos españoles tuvo como don Tomás Gener, el insigne catalán diputado a Cortes por la Isla de Cuba, en los años de 1823, como Jaime Badía que llegó a director del Banco de Cataluña, como Blas Oses, uno de los redactores de la Revista Bimestre en que tan asiduamente colaboró Luz. Cuando el célebre incidente de Turnbull, fue el que dió la cara para revocar el acuerdo que manchaba el nombre inmaculado de la Sociedad Económica de Amigos del País, de la que fué ferviente sostenedor. Cuando el sangriento acontecimiento histórico que se conoce en Cuba con el nombre de "Conspiración de la Escalera", Luz no vaciló en acudir desde París, al Tribunal Militar que lo llamaba a comparecer, acusándolo de ser uno de los principales instigadores.

Aún cuando en la cuestión económica que entrañaba la esclavitud no fué Luz de los radicales, es de sobra conocido su aforismo: "En la cuestión de los negros, lo más negro no es lo negro", que dice lo suficiente al buen entendedor.

Cuando murió el 22 de junio de 1862, el capitán general que mandaba en Cuba, don Francisco Serrano, decretó que se le rindieran los honores a que fué merecedor. Su entierro fué una manifestación pública de duelo del sentimiento cubano y a ella se unió el más alto representante del Gobierno de España. Sólo los negreros y sus asalariados intelectuales, pudieron protestar de ese acto.

Su labor y su actuación en todos los órdenes han sido cuidadosamente estudiados por cubanos del nivel intelectual de Manuel Sanguily y de Enrique Piñeyro, pero no obstante hay algunos aspectos que merecen toda la atención de hombres como Francisco González del Valle, que en la actualidad estudian detalladamente otras facetas de su obra en el aspecto pedagógico y el filosófico.

Martí, Varona y otros cubanos de gran altura moral han lanzado su veredicto sobre lo que representa Luz para los cubanos. Su vida entera fué el ideal de pureza al que aspiraron los cubanos de varias generaciones en medio del ambiente colonial que respiraban.

Para conocer su labor son imprescindibles al estudiante de la historia de Cuba, además de los estudios mencionados, la colección incompleta de sus "Obras", editadas por Alfredo Zayas, la "Bibliografía" de sus trabajos por Domingo Figarola y Cañeda y el estudio de sus cartas íntimas a Saco, José Luis Alfonso, el sabio polaco José Podbieski, y al barón de Humboldt y al Padre Varela. La "Vida" de Luz, por José Ignacio Rodríguez, tan conocida, pareció tendenciosa y con razón a muchos cubanos insignes. La República de Cuba, no ha sido ingrata con la Memoria del Maestro "alba como el armiño", como la calificó Piñeyro con razón. En uno de los lugares más céntricos de la capital se eleva un monumento a su memoria, erigido por suscripción popular a iniciativa de Raimundo Cabrera. La casa donde estuvo el colegio "El Salvador", en el Cerro y en la Habana, ostentan sendas placas que recuerdan eternamente al pueblo cubano los lugares donde el Maestro forjaba hombres con la mirada puesta en el porvenir. La niñez de las escuelas públicas y privadas aprende a venerar su nombre conociendo todo el alcance de su obra. EL DIARIO DE LA MARINA, quiere en tal día como hoy, publicando este breve esbozo de DON PEPE, adherirse al homenaje que presta todo el pueblo de Cuba, al insigne cubano que honró en sus días, las columnas de este periódico con sus notables producciones, abiertas hoy como entonces a toda causa noble y bien inspirada.

J. A. F. de C.

Nuestros Anuncios Clasificados

ESTA clase de Anuncios Económicos fuimos los primeros en implantarlos en Cuba.

La SERIEDAD DEL DIARIO DE LA MARINA, con sus 96 AÑOS de vida GARANTIZAN la eficacia de los mismos.

Son los mejor clasificados.

Y por tanto los de mayor facilidad para encontrar lo que usted desea.

Ponemos a la disposición de usted nuestro servicio de mensajeros.

A-3333
A-1014

Méjico Envía un Pergamino por el Aviador Fierro

El teniente coronel Roberto Fierro quiere hacer el vuelo a la Habana en doce horas

EL DIARIO EXCELSIOR LE CEDIO LA HELICE

Resuelta esta dificultad, se propone hacer el vuelo en los primeros días de la semana

CIUDAD MEXICO, junio 21. (S. R.) — El Presidente Calles ha ordenado que se prepare un bellísimo pergamino en que México felicita a Cuba, deseando al Presidente Machado toda clase de bienandanzas.

El documento será llevado por el aviador Roberto Fierro cuando realice el vuelo México-Habana, en la próxima semana, solucionada ya la cuestión de la hélice que era imprescindible y que fué obsequiada gentilmente por la empresa editora de "Excelsior" que la había pedido para el vuelo del piloto Emilio Carranza a Washington.

CIUDAD MEXICO, junio 21. (U. P.) — Se tiene ya la seguridad de que el vuelo Ciudad México-Habana del aviador mexicano teniente coronel Roberto Fierro, no comenzará antes del lunes o martes de la semana entrante.

La demora ha sido debida al hecho de que la nueva hélice del aeroplano el "Baja California", no ha llegado todavía.

—Mis planes no han sido variados todavía en nada—dijo hoy el aviador al corresponsal.—Espero volar sin escalas desde Ciudad México a la Habana, por la vía de Minatitlan, Campeche y Cabo Catoche. La distancia es de 1.260 millas, y espero cubrirla en doce horas. Quisiera salir a las dos de la madrugada, para poder aterrizar en el Campamento de Columbia por la tarde.

—En cuanto a mi vuelo posterior Habana-Nueva York, depende de las órdenes que en su oportunidad yo reciba de mis superiores. Debido al mal tiempo reinante en esta temporada, puedo verme obligado a esperar unos cuantos días.

—El combustible que llevaré en el "Baja California" para la jornada hasta la Habana, será doscientos cincuenta galones de gasolina y quince de aceite.

LA SINCLAIR OIL TIENE QUE PAGAR 316,000 PESOS

Corresponde esa suma a los derechos por una partida de petróleo recibida en Matanzas

El letrado consultor de la Compañía "Sinclair Oil" celebró, en la tarde de ayer, una extensa entrevista con el Secretario de Hacienda.

Trataron del ingreso en firme en el tesoro de la cantidad de $316.000 por concepto de derechos a una importación de petróleo combustible aforado el año último por la Aduana de Matanzas.

La Sinclair Oil Co., estableció recurso contra el dicho aforo; y entre la expresada compañía, la Aduana de Matanzas, y la Junta de Protestas se entabló una larga polémica.

De este debatido asunto se trató ampliamente ayer, interviniendo en la conversación el señor Alberto García, Jefe interino de la Sección de Aduanas.

La Federación de la Juventud Católica Cubana y el Hondo Homenaje a su Santidad Pío XI

A pesar de lo limitado del tiempo de que se ha podido disponer, más de 15.000 personas de la Habana han firmado el Album homenaje de filial adhesión al Santo Padre Pío XI, homenaje organizado por iniciativa del Consejo de la Federación de la Juventud Católica Cubana.

Dicho Album, primorosamente encuadernado, será entregado al Ilmo. Sr. Arzobispo de la Habana, en un acto especial que se celebrará el próximo sábado a las cinco y media de la tarde en el Colegio de La Salle del Vedado.

El discurso de circunstancia está confiado al doctor Rafael M. Angulo y el acto será amenizado por la Banda de la Marina.

El Consejo de la Federación de la Juventud Católica expresa por este medio su más sincero agradecimiento a todas las personas católicas de esta Capital que han correspondido a su feliz iniciativa y no dudamos que el Santo Padre concederá una bendición muy especial para todos los firmantes y sus familias.

EL EXPLORADOR ROALD AMUNDSEN LLEVABA CONSIGO UN BOTE PLEGABLE DE GOMA, PERO SOLO TIENE CABIDA PARA TRES O CUATRO PERSONAS

Todo el día de ayer transcurrió, ante una gran expectación del mundo, sin lograr obtener noticia alguna del famoso explorador noruego que salió en socorro del general Nobile

EL GOBIERNO FRANCES DISPONE QUE DOS BUQUES DE GUERRA SALGAN EN BUSCA DE AMUNDSEN

Un aeroplano sueco ha salido ya para la tierra de Francisco José en busca de Amundsen, del cual creen algunos expertos que esté sano y salvo, pues ya otra vez estuvo perdido

PARIS, junio 21 (Prensa Aliada). — El Ministerio de Marina ha ordenado que el crucero "Strasbourg" y el aviso "Quentin Roosevelt" salgan para las regiones polares a cooperar en la busca del aviador capitán Roald Amundsen.

NINGUNA NOTICIA DE AMUNDSEN

KINGS BAY, Spitzberg, junio 21. (UP).—A la alegría que causó la noticia del hallazgo del general Umberto Nobile y de los cinco tripulantes del dirigible "Italia" que le acompañan, han sucedido los graves temores que se abrigan por la suerte de Roald Amundsen, el descubridor del Polo Sur, que salió el lunes pasado de Tromsoe para prestar auxilio a los exploradores italianos y no se sabe nada de él: no se han recibido noticias de Amundsen ni del gigantesco hidroplano francés "Latham", en que emprendió el vuelo en compañía del comandante René Guilbaud, el teniente Dietrichson, el teniente de Cuverille, un operador de radio y un mecánico.

El hecho de que los aviadores que han volado en las cercanías del campamento de Nobile no hubiesen visto huella alguna de Amundsen hace creer a algunos que el explorador noruego siguió una ruta hácia el oeste y el norte buscando a los siete tripulantes del "Italia" que fueron arrastrados por el dirigible cuando este chocó con tierra, o al grupo de tres que se separó de Nobile con la esperanza de llegar a la costa.

LLEVABA UN BOTE PLEGABLE DE GOMA

Esta creencia se ha robustecido por noticias publicadas en Oslo de que Amundsen había manifestado a sus amigos antes de emprender su expedición aérea, que los otros dos grupos de supervivientes italianos necesitaban auxilio con más urgencia que Nobile.

Ahora que se considera seguro el rescate del general italiano, todos los esfuerzos se consagran a localizar a Amundsen. El ministro del Aire de Noruega ha decidido despachar el buque que tiene el Gobierno para la inspección de la pesca, llamado "Michael Sars" que se encuentra actualmente en la Isla del Oso a fin de que busque al descubridor del Polo Sur. El buque seguirá la ruta de Amundsen hasta el grado 13 de longitud este y se unirá al rompehielos ruso "Maligin" que le ayudará en ala tarea.

Amundsen llevaba un bote de goma capaz de mantener a flote a tres o cuatro hombres, pero son seis los que salièron en el aeroplano.

Un aeroplano sueco ha salido ya para la Tierra de Francisco José en busca de Amundsen. Un despacho de Copenhague dice que uno de los hidroplanos que hacen el servicio entre dicha capital dinamarquesa y Oslo, irá el próximo lunes a Kings Bay, para ayudar al rescate de Nobile, y se cree que es posible que este aparato se dedique a buscar también al explorador del Polo Sur. Otros tres aeroplanos suecos hacen preparativos especiales con el objeto de aterrizar sobre el hielo y retornar con Nobile y sus compañeros a bordo.

Algunos expertos creen que Amundsen se encuentra a salvo, y recuerdan que en 1925 estuvo perdido tres semanas.

DESCENDIO SOBRE LA NIEVE

A BORDO DEL VAPOR BRAGANZA, en el Artico, junio 21. (UP) Los expertos en exploraciones árticas a bordo de este buque creen que Roald Amundsen se vió obligado a descender, en el hidroplano del Comandante Guilbaud, en algún lugar de los campos de hielo. El Braganza probablemente se dirigirá ahora al estrecho de Hanlopen, en la costa meridional de la Tierra del Nordeste.

El Capitán Riffser-Larsen y dos aeroplanos suecos salieron el miércoles por la noche para localizar a Nobile y su campamento, pero no pudieron encontrarle. Se cree que la única manera de lograr esto es mantener con Nobile el contacto por radio, como hizo el Com. Maddalena.

BUQUES FRANCESES EN SU BUSCA

PARIS, junio 21. (UP).—El Ministro de Marina, Almirante Leygues, ordenó hoy al destroyer francés Quentin Roosevelt, actualmente en Oslo, que sé dirija inmediatamente a Kings Bay, vía Bergen, para buscar y auxiliar al comandante René Guilbaud, piloto del hidroplano en que Roal Amundsen y el teniente Dietrichson se lanzaron a auxiliar al General Nobile.

El crucero Strasbourg, hoy carboneando en Cherburgo, se unirá al Quentin Roosevelt tan pronto como sea posible.

OTRO HIDROPLANO ITALIANO AL ARTICO

ROMA, Junio 21. (UP.)—El General Balbo, sub-Secretario del Aire, salió hoy hacia Marina de Pisa para asistir a la partida del segunda hidroplano Dornier que el Gobireno envía al Artico, para buscar a Amundsen, ya que Nobile esta localizado. El aparato saldrá el viernes a las cuatro de la mañana, en dirección a Vadsoe, Noruega.

OSLO, Noruega, Junio 21. (UP.) —El Gobierno ha resuelto enviar el crucero protegido Lordenskjold, con un hidroplano a bordo, para que participe en el salvamento de Umberto Nobile en el Océano Artico.

Todos los buques noruegos han recibido órdenes, por telegrafía sin hilos, para que vigilen atentamente cualquier indicio que pueda aparecer del hidro francés en que desapareció Roald Amundsen.

LE HA SIDO CONCEDIDO EL DIVORCIO A LA PRINCESA ELENA DE RUMANIA, LA ESPOSA DEL EX PRINCIPE CAROL

Los fundamentos del divorcio son por abandono y trato humillante.—Como el plazo para apelar, concedido a Carol es de cinco días, el divorcio se considera ya un hecho

BUCAREST, Rumania, junio 21. (UP).—La Princesa Helena de Grecia, madre del Rey niño de Rumania, Mihail, obtuvo hoy el divorcio de su esposo, el ex-Príncipe Carol de Rumania, hoy Carol Caraiman, por abandono y trato humillante. El decreto de disolución del vínculo conyugal fué anunciado por la Corte de Apelaciones, que dió al mismo tiempo un plazo límite de cinco días al cónyuge culpable para formular su últimа apelación.

Se sabe que Carol no hará nada, por lo cual el divorcio es una cosa definitiva a estas horas.

(C) HENRY MILLER, WASH. D. C.

Princess Helene Of Rumania

DOCE PERSONAS HAN PERECIDO QUEMADAS VIVAS EN DAMASCO

PARIS, Junio 21 (UP.)—Doce personas murieron quemadas vivas y toda una sección de la ciudad de Damasco fué destruida por un incendio que estalló hoy, según noticias del periódico L'Intransigeant. Cuatro mil personas están sin hogares.

M.E.C.D. 2016

¡Oigame!

"DONDE hay niños debe haber siempre LECHE DE MAGNESIA."
Es lo mejor que existe para impedir que la leche de vaca les cause cólicos o estreñimiento, y el único laxante que puede dárseles sin peligro de ninguna clase.

Además, constituye el remedio mejor para los adultos en casos de

Indigestión • Biliosidad
Eructos agrios
Dolor en la boca del estómago
Llenura después de comer, etc.

"Oigame" Con este título acabamos de publicar un precioso folleto especial para las madres y familias de la América-Latina. Pídalo en la boticas, o escriba solicitándolo a GENERAL EXPORT DEPT., 117 Hudson St., New York, U.S.A.

La LECHE DE MAGNESIA DE PHILLIPS es uno de los pocos remedios que los médicos de todo el mundo han prescrito por más de 50 años.

*¡Recuerdelo! Si no es PHILLIPS no es Leche de Magnesia.

DE DIA EN DIA

EL MERITO DE HOOVER

"Tartarín" está muy contento, con motivo de la nominación de Hoover por el Partido Republicano de los Estados Unidos.

Se basa en que al distinguido personaje lo han designado candidato teniendo en cuenta su especialidad en atender a la subsistencia de gran número de personas. Ello es, en efecto, su mérito principal. Cuando la guerra, le dió de comer a media Bélgica, atendió al refaccionamiento de los ejércitos aliados, y se ocupó de que a los americanos no les faltaran alimentos. Después de la guerra acudió en auxilio de cuanto pueblo se quedó sin tener qué comer, no reparando en que los hambrientos fueran pocos o muchos millones.

—Un mérito atroz—dice "Tartarín"—aunque un poco atenuado por la circunstancia de que siempre dispuso del dinero suficiente para adquirir los comestibles necesarios. Cuando menos, está probado que le fiaban en la bodega...

—Por eso yo— agrega nuestro compañero— estoy esperanzado de que algún día el cuerpo electoral se fije en mí, que soy un Hoover de tomo y lomo desde ese punto de vista, con el mayor mérito de que yo, cuando echo mis cuentas y digo, necesito tanto o más cuanto, nadie me dice como a Hoover: ahí va eso.

Ciertamente lo de Hoover será muy meritorio, pero ¡en el pellejo de muchos Tartarines quisiéramos verlo!

¿UN EMBROLLO CABLEGRAFICO?

Noticias recibidas de Chicago, aseguran que en el Conservatoria Nacional de la Habana ha sido aceptado el sonido 13.

Esto del sonido 13, nos suena. Lo que no nos suena es lo del Conservatorio Nacional. Que nosotros sepamos, esta institución todavía no existe. Es posible, por tanto, que se trate de uno de esos embrollos que a cada momento se arman por la vía cablegráfica y que la noticia se refiera a la hora trece y al Observatorio Nacional. Después de todo la nueva hora por lo complicada, bien se merece un nombre raro.

LA TRAGEDIA DEL POLO

Ya ha sido localizado Nobile.

Ahora habrá que localizar al gran Amudsen, que se ha extraviado también en la búsqueda del primero.

Y Dios sabe si al fin podrán ser traídos a lugar seguro todos los que se perdieron y todos los que fueron a buscarlos. El Polo, mientras duran esas operaciones, se nos representa como uno de esos juguetes en que hay que colocarle al negrito todas las perlas sueltas que hacen el papel de dientes.

Mas como la vida de los hombres no es cosa de juego, cuando esta terrible aventura—de dudosa trascendencia científica—se dé por terminada, bien podían quedar prohibidas las expediciones a esos infiernos de hielo que coronan la Tierra, por la misma razón que se prohibe el paso por un puente en malas condiciones o se clausura una casa cuando está en ruinas.

Nota Bene.—Los radiogramas de Kings Bay, no han empleado una sola palabra en darnos noticias de "Titina" la infeliz perrita que llevaba como mascota el "Italia" en su desgraciado viaje. Sin embargo, "Titina se ha perdido" esta vez en un Ba-ta-clan espantoso. Y probablemente sea a esta horas la única superviviente del grupo que se alejó dando tumbos de dos leguas más hacia el Norte todavía, para caer acaso donde, según Poe, reposaba en horrible soledad un anciano gigantesco envuelto en la vestidura de sus largas barbas blancas. El final de esta pobre perrita aterida por el frío, muerta de hambre, destrozada por los dientes de un lobo o de un oso, hubiera sido asunto para un triste cuento de Andersen. Se lo brindamos a cualquier escritor sentimental si aun los hay, limitándonos por carencia de esas envidiables dotes, a recomendarle el caso por su crueldad manifiesta a la consideración de la Mrs. Ryder más próxima. Por muy héroes que sean, bien se merecen los tripulantes del "Italia" que les pongan una multa.

Nota Mala.—M. N. O., nuestro misterioso corresponsal, sigue también sin aparecer por ninguna parte, ni vivo ni muerto. Es verdad que con este calor a cualquiera se le quitan las ganas de escribir. Si es así, queda disculpado el señor M. N. O. de no haber contestado a nuestro S. O. S. motivado, entre otras razones, por el sentimiento de angustia que le explicamos.

LOS OPOSITORES A UNA CATEDRA Y UNA AUXILIATURA

La primera es de Ingeniería y la segunda de Medicina. — Dos nombramientos

Oposiciones.—Vencido el plazo de las convocatorias a oposiciones a los cargos de Profesor Auxiliar de la Cátedra 16 (Terapéutica con aplicación a la Clínica) de la Escuela de Medicina, y Profesor Titular de la Cátedra "P" (Legislación, Contratos y Presupuestos. Superintendencia y Equipo de Edificios) de la Escuela de Ingenieros y Arquitectos, se han presentado, a la primera, los señores siguientes: doctor José Antonio Taboadela, doctor Teodosio J. Valledor, doctor Juan Miguel Rodríguez de la Cruz, doctor Moisés Chediack, doctor Guillermo Lage, doctor Angel Pérez Andrés y López y doctor Rodolfo Sotolongo; y a la segunda, los señores Armando Bermúdez y Quefreny, Miguel Angel Moenck y Peralta, Rogelio A. Santana y Fernández, Miguel Angel Hernández y Roger y José F. Medrano y Espinal.

Vice-Directora.—A propuesta de la Directora de la Escuela Normal para Maestras de la Habana, han sido nombradas para los cargos de Vice-Directora, y Vice-Secretaria de dicha Escuela, la señora Esther Fernández de Beltrán y señorita Frances Guerra, respectivamente.

CASOS Y COSAS

DALE AL QUE NO TE DA

En un patio sueltas
tres gallinas tengo,
que, bien por los granos
que son su alimento,
bien por los amores
del señor y dueño
—un gallo de tipo
arrogante y bello,
o bien por envidia,
que es del odio, nexo,
el caso es que suelen
siempre estar riñendo.
Pero un hecho raro
en ellas observo
digno de contarse,
por eso lo cuento:
Cuando la primera
está de mal genio,
pica a la segunda,
que le zafa el cuerpo;
la segunda pica
e impone respeto
luego a la tercera,
que le tiene miedo;
y ésta, la que teme,
su desquite luego
halla en la primera,
que le sale huyendo.
¿Podeis, por ventura,
explicaros esto?
Son anomalías,
profundo misterio
que también a veces
entre humanos vemos.

Sergio ACEBAL.

HOMENAJE A LOS AUTORES DE "LA HABANA FUTURA"

Se ofrecerá una función teatral en honor de Robreño y Villoch, en Payret

Nos ha visitado una comisión de compañeros en el periodismo.

El motivo que los ha impulsado a dicha visita, es bien simpático.

Dichos señores, de acuerdo con los artistas de la Compañía de Regino y con los autores del criollísimo género, han decidido ofrecer un homenaje de simpatía a Federico Villoch y Gustavo Robreño, los veteranos escritores y sostenedores del teatro cubano durante muchos años, por el éxito obtenido en su última obra "La Habana Futura", a la que el maestro Anckermann ha puesto bellísima música.

Dicha zarzuela, de palpitante actualidad política, tiene un espléndido decorado, como es costumbre en la criolla compañía, y lleva más de treinta representaciones, a teatro lleno, en el coliseo de la calle Consulado.

El homenaje proyectado consiste, como es natural, en una función teatral que se celebrará en la noche del 3 de julio, en el gran teatro Payret, para que de esa manera las numerosas familias que ya deseaban aplaudir la magnífica producción de Villoch y Robreño, tengan oportunidad de hacerlo.

Tendremos al público al tanto de todos los detalles de dicha función, apenas nos los comuniquen.

Importante

El Departamento de Sanidad del Estado de Pensilvania, en sus esfuerzos para proteger al público, contra titulados profilácticos venéreos de poca confianza, ha pasado una circular a todos los farmacéuticos del Estado, recomendándoles que no vendan ningún profiláctico, que no cumpla con los requisitos de dicho Departamento.

Los SANITUBES fueron cuidadosamente analizados por dicho Departamento, y encontrados satisfactorios, se autorizó a sus preparadores para publicar el certificado del análisis y aprobación.

LA MUJER Y EL HOGAR FELIZ

MAGNIFICA ENCICLOPEDIA

Materias que compone la Obra: Arreglo de Casa; Cocina Doméstica; Economía Doméstica; Corte y Costura; Labores; Ajuar de Novia, Primera Canastilla; Cuidado de los Niños; Educación de los Niños; Deberes de los Padres; Educación Física; Colegios; Manera de hacer dinero en casa las Señoritas, mil medios fáciles; Etiqueta; Relaciones Sociales; Arreglos de Mesa para fiestas; Juegos de Prendas y de Sociedad; Pasatiempos. — Todas estas materias están estudiadas por eminentes Profesores dedicados a cada una de ellas. En esta obra encuentra la mujer cuanto es necesario para sostener un Hogar dichoso y feliz; el conocimiento de todos sus deberes para su Hogar; su Esposo y sus Hijos.

Puede adquirirla a Plazos y al Contado

***

EL HOGAR Y LA MODA

La Revista del Hogar, la mejor que se conoce; se compone de tres números al mes y un Magacine de Lecturas. Comprende Modas, Literatura, Música, Labores, etc. Es por suscripciones semestrales y anuales.

***

EL COCINERO CUBANO

El mejor Libro de Cocina que se conoce. Medidas claras y fáciles. Un Menú para cada día del mes.

Haga su pedido: Librería Académica, Neptuno 57, entre Aguila y Galiano. Teléfono A-9421.

DR. L. F. RODRIGUEZ MOLINA
CIRUJANO DEL "HOSPITAL CALIXTO GARCIA"
Profesor Titular de Enfermedades de las Vías Urinarias de la Universidad de la Habana.
Consultas: de 10 a 12 de la mañana y de 4 a 5 de la tarde.
Lamparilla, 86 y 88.—Tel. A-8454.

MARCAS Y PATENTES
LORENZO S. RUIZ
—En práctica desde 1912 —
Edificio Casteleiro, 401. Oficios, 18.
Cable y Telégrafo "TRADEMARK"
Tels.: I-5960 y A-8746.
HABANA

Dr Gonzalo Pedroso
CIRUJANO DEL HOSPITAL MUNICIPAL DE EMERGENCIA
Especialista en Vías Urinarias y Enfermedades Venéreas. Cistoscopia y cateterismo de los uréteres. Cirujía de Vías Urinarias. Consultas de 10 a 12 y de 2 a 5 p. m., en la calle Avenida de la República 254 E-16 Indf. 1 Enero.

Dr. P. M. Souza
Garganta, Nariz, Oídos. Hospitales de New York, Viena, Budapest, Habana. San Lázaro 226, de 2 a 4.

DR. PULGARON
Manzana de Gómez 465
Teléfono A-1862
PRIMERA Y SEGUNDA ENSEÑANZA, ENSEÑANZA SUPERIOR Y LATIN
Visitas y Avisos: de 5 a 7.

DR HERNANDO SEGUI
GARGANTA, NARIZ Y OIDOS
Prado, 38; de 12 a 3

DESPUES DE CAER AL AGUA UN MENOR FUE GOLPEADO POR OTRO ESTANDO A PUNTO DE AHOGARSE

En el vapor "Toloa" que entró en nuestro puerto, siguieron viaje para Panamá el señor Jorge Boys y sus familiares.—El señor Boys es candidato a la presidencia panameña

En los muelles de Regla se desarrolló ayer tarde un suceso, que bien pudo convertirse en un horrible crimen, pero que por haber sido certificadas las lesiones que presenta la víctima de carácter leve, conocerá del caso el Juez Correccional de la Primera Sección.

Resulta que en el mencionado pueblo de Regla se dedica a la venta de periódicos el menor Angel Domínguez, de 17 años de edad, cuando sin esperarlo, fué acometido por otro menor rival en el negocio, cayendo al agua el Domínguez, en cuya situación el atacante le propinó varios golpes con un palo lesionándolo en la cabeza, cara y espaldas.

A la alarma acudieron varias personas, dándose a la fuga el agresor y siendo sacado del agua el Domínguez y llevado al centro de socorros.

La policía ha investigado que el agresor es hijo de un tal Galate, también vecino de Regla, a quien se busca.

Barcos que salieron.—Los siguientes barcos salieron el americano Monterrey para New York, el ferry Estrada Palma para Key West, y el Toloa para New York el inglés Santa María para New York, el Munsomo para Nuevitas, el inglés Río Blanco para Sagua la Grande.

Le quitaron el sombrero.—Celestino Requejo maquinista de la lancha Luis fué detenido a petición del primer oficial del vapor americano Munsomo, Joseph Semar, quien lo acusa del hurto de un sombrero, puesto que al regresar a bordo en dicha lancha, y no tener cambio para pagar el importe de viaje, el lanchero se apropió del sombrero como garantía.

El Governor Cobb.—De Key West llegó ayer tarde el vapor americano Governor Cobb que trajo carga general y 67 pasajeros entre ellos los señores Leonel Cabrera, de la Firma Man Little of Cuba, consignatarios de la Cunard Line en la Habana, el prominente hombre de Negocios de los Estados Unidos Mr. Hershey a quien se le ofrecerá en breve un homenaje de simpatía.

El Habana.—Procedente de puertos dominicanos, San Juan de Puerto Rico y Santiago de Cuba llegó ayer el vapor cubano Habana, de la Empresa Naviera de Cuba que trajo carga general y pasajeros entre ellos los señores José A. Perich y familia, José Fernández, Agustín Martínez, María A. Ortega, María Alvarez, José Peñalver, Carol Cole, María C. Cerviño.

El Santa María.—Procedente de puertos chilenos y peruanos llegó ayer el vapor americano Santa María de la Groce Line, que trajo carga general 8 pasajeros para la Habana y 118 en tránsito para New York.

Llegaron en este barco el banquero venezolano Daniel del Río, el comerciante de madera de la Florida Teodoro Dickens, Carles Pery Victor S. Smitks y señora.

El Leerdam.—De Veracruz y Galveston llegó ayer el vapor holandés Leerdam que conduce un cargamento general para Holanda y seis pasajeros, y trajo dos pasajeros con destino a la Habana.

Entre los pasajeros en tránsito van dos sacerdotes alemanes que se vieron obligados a salir de México.

El Seydlitz.—De Bremen y escalas llegó ayer el vapor alemán Seylitz que trajo carga general 23 pasajeros con destino a nuestro puerto y 29 en tránsito.

Llegaron en este barco el doctor Enrique Gavalda, Valentín Mayor, Frida, el capitán Wise Theodor, y otros.

Barcos de carga.—Los siguientes barcos de carga llegaron ayer el Siboney procedente de Santiago de Cuba en lastre para tomar un cargamento de hierro viejo, el pailebot de bandera hondureña Marina G., procecedente de Progreso Méjico, con un cargamento de jarcia en tránsito el vapor danés Niles R. Flancis de Galveston el Alemán Georgia de Amberes y escalas, el Santa Eulalia de New York el ferry Estrada Palm ade Key West con 26 wagones de carga general.

Siguió viaje el señor Boys.—El señor Jorge Boys, candidato a la Presidencia de la República de Panamá, que en unión de sus familiares viajan en el vapor Toloa, siguió viaje a New York, donde pasará una temporada.

El Alfonso XIII.—Ayer llegó a New York procedente de la Habana el trasatlántico español Alfonso XIII que lleva carga general y numerosos pasajeros.

En el Santa María embarcaron para New York, los señores Rogelio Valdés, Antonio A. Peña Rodríguez George Williams, María Ponte y María González.

El capitán de Navío doctor Julio Morales Coello, Ayudante del señor Presidente de la República cumplimentó al distinguido político panameño, durante su visita a la Habana, acompañándolo hasta a bordo.

Bastón olvidado.—En la casilla de pasajeros del muelle de San Francisco fué dejado un bastón, que fué entregado al Jefe del Departamento quien lo entregará a la persona que acredite ser su dueño.

El equipaje mejor y más barato

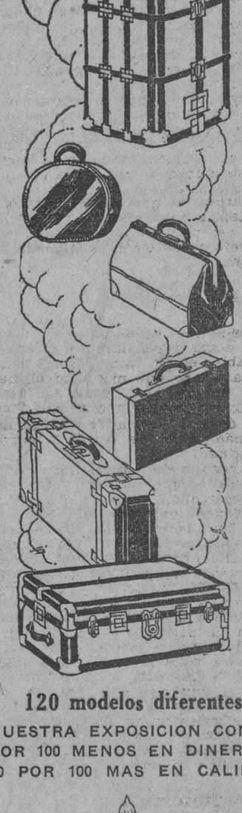

120 modelos diferentes
NUESTRA EXPOSICION CON 20 POR 100 MENOS EN DINERO Y 20 POR 100 MAS EN CALIDAD

LA GRANADA
S. RAFAEL 16 MERCADAL Y CO. HABANA
SAN RAFAEL 16

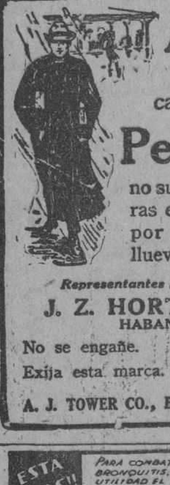

¡Alante! Con mi capa marca Pescado no sufro yo demoras en el camino por mucho que llueva.

Representantes para Cuba:
J. Z. HORTER CO.
HABANA
No se engañe. Exija esta marca.
TOWER'S FISH BRAND
A. J. TOWER CO., BOSTON, U. S. A.

SE RESOLVIO UNA NUEVA CUESTION DE COMPETENCIA

Fué suscitada entre el Juzgado Correccional de la Cuarta y la jurisdicción militar

El Tribunal Supremo de Justicia ha resuelto la cuestión de competencia suscitada entre el Juzgado Correccional de la Sección Cuarta y la Jurisdicción Militar sobre el conocimiento de Juicio No. 8000 de 1928 por Daño al Estado contra Juan Gualberto Fernández y Félix Fresneda, declarando competente a dicho Juzgado para conocer y resolver sobre los hechos. El Lcdo. Pablo Gómez de la Maza, desde su principio, inició las actuaciones del caso, con la seguridad de sus profundos conocimientos, entendiendo que a él le correspondía fallar dicho juicio, pero a instancias de la autoridad militar elevó el Tribunal Supremo todas las actuaciones para que resolviera el asunto, el cual acaba de devolver el mencionado juicio confirmando en todas sus partes las razones alegadas por el Juez Gómez de la Maza, declarando que es el llamado para seguir conociendo del juicio.

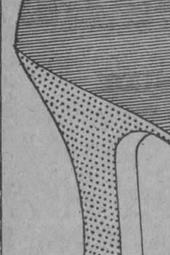

ESTA TOS!! PARA COMBATIR LA TOS, CATARROS BRONQUITIS, ETC. ES DE GRAN UTILIDAD EL GRIPPOL
MEDICACION DE GRAN EFITO EN EL TRATAMIENTO DE LAS INFERMEDADES DEL APARATO RESPIRATORIO
DOSIS—4 CUCHARADAS AL DIA PARA LOS ADULTOS MAS LOS NIÑOS SEGUN DICE EL FOLLETO
LABORATORIO DR. A. C. BOSQUE TEJADILLO 36. HABANA

SEGUROS OBRAPIA 23 WHITNER
Automobile Insurance Co.
MARITIMOS.
ACTIVO: $25.000.000.00.

SE SOLICITARON TRECE CARTAS DE CIUDADANIA AYER

También se solicitaron dieciseis pasaportes en la Secretaría de Estado

Solicitudes presentadas en el día de ayer 21 de junio de 1928:

Cartas de ciudadanía: Adolfo V. Montes; Leonardo Plazas y de la Rosa; Raúl Lamberto Zayas y Fernández; José Ramón García José Suárez González; Clotilde Valeria Pedroso; Josefa Jiménez Domínguez; Lorenzo Collado Ardavín; José Andrés Vidaillet Proenza; Francisco Medina González; Alfredo Delgado y García; José Laureano Roch y Toda y Rafael Wong.

Pasaportes: Serafín Neira y Collazo; Adolfo Delga y García; Dolorez Julien y Padrón; Carmelina Martínez Demestre; José Alemán y Valdés; Francisco Chacn Carbonell; José R. Camejo Hernández; Carlos March y Alvarez; Graziella Berta de la Torre; Caridad Ortega; Enrique Riera y Rodríguez; Carlos M. Vélez y Guarch; Rolando Felipe de León; Ramón E. León y Rodríguez; Leonio A. de León Rodríguez y Juan J. Gutiérrez Hernández.

Pasaportes visados: Manuel Angel Betancourt y González; Fernando Pedro Merino y Rouco y Joaquín Betancourt y González.

EL CONGRESO DE PENALES INVITA A LA REPUBLICA

Se celebrará en la República de Buenos Aires el día 12 de octubre del próximo año

Cuba ha sido invitada al Congreso Panamericano de Ciencias Penales. Este se celebrará en Buenos Aires, el día 12 de Octubre de 1929.

Los temas de dicho Congreso los más importantes son: 1º Régimen de la Reincidencia. 2º Principio de la Extradición. 3º Régimen de los establecimientos penales y 4º Colaboración social en la lucha contra la delincuencia.

Son miembros del Congreso, los delegados oficiales de los Gobiernos los profesores de Derecho penal y Ciencias conexas, de la Universidad del Plata; los médicos forenses y los directores de prisiones, oficiales de la República los jefes de los establecimientos para menores delincuentes, de esa nación y sus funcionarios policiales técnicos.

LOS CORREDORES DE LA ADUANA Y SU DIRECTIVA

El programa de gobierno del presidente reelecto señor Carlos de la Torre

La Asociación de Corredores de Aduana de la República de Cuba ha celebrado elecciones generales para elegir su junta directiva, con el resultado siguiente:

Presidente: Carlos de la Torre.
Vice presidente: Blas du Bouchet.
Secretario: Juan M. Maas.
Vice secretario: Víctor Casaus.
Tesorero: Augusto Beck.
Vice tesorero: Pedro P. Abreu.
Vocales: Luis Cowan, Leopoldo González Cué, Francisco Echemendía, José P. Prieto, J. Virgilio Suárez y Antonio Carrión.

Suplentes: Mario Nogueras, Ricardo González, Elías Rada, Aníbal Fernández, Jorge Vilaró y Angel del Cerro.

El señor Carlos de la Torre, reelecto para el cargo de presidente de dicha entidad corporativa, ha anunciado su propósito de continuar defendiendo con igual entusiasmo los intereses que tiene confiados, manteniendo, como hasta ahora, excelentes relaciones de cordialidad con todas las corporaciones económicas.

Concurso del Viaje a la Exposición de Sevilla

LISTA DE LOS SRES. CONCURSANTES QUE ACERTARON LA HORA Y MINUTOS EN QUE PARO EL RELOJ PARA EL VIGESIMO TERCERO ESCRUTINIO

Alberdi, Julia, Consulado 124, Habana; Aboy, Gregorio, Suárez 101, Habana; Beltrons, José, F 18, Vedado; Caseiro, Manuel, Reparto Almendares; Canal Eusebio, Santa Clara 41, Habana; Cueto F. Polvorín 6, Pinar del Río; Couce, Ricardo, Compostela 42, Habana; Castro, Juan, Caserío de Luyanó 22, Habana; Díaz Perfecto, J. M. Zayas 19, Jaruco; Fernández Antonio, Reparto Almendares; Fernández Avelino, Villegas 97, Habana; Fernández Francisco, Compostela 135, Habana; Gutiérrez Claudio, Belascoaín 42, Habana; González, Manuel, Sol 83, Habana; Larrazábal, Ignacio, Independencia 68, Matanzas; López Barrié, Conchita, 13 entre 12 y 14, Vedado; Molina, Manuela, 1 de Octubre 88, Habana; Moro Viuda de Longoria, Adela, Patrocinio 29 Víbora; Pedroso Alberto, A. de Acosta 14, Víbora; Padrón, Ramón, Neptuno 130 Habana; Perez Pedro I, Habana 50, Habana; Palenzuela Margarita O, Concordia 71, Habana; Ramírez Oscar, Los Arabos; Sánchez, Juan, Aldama 134 Habana; Torres, Manuel, 10 de Octubre 2, Cifuentes; Uriarte, Eugenio, Salud 147, Habana.

Moscas . . . Mosquitos Cucarachas

Lo respiran y dejan de respirar . . . para siempre. Así mata Black Flag a los insectos: mediante la estrangulación. No deja vivo un solo mosquito o una sola mosca en un aposento. Todos mueren, sin excepción.

Black Flag limpia completamente un hogar de cucarachas, moscas, pulgas, polilla, hormigas y chinches. Contiene un ingrediente vegetal secreto que es el más potente insecticida que se conoce. Pero es inofensivo para las personas y los animales domésticos.

El empleo de Black Flag mantendrá su hogar a salvo de las invasiones de insectos. Viene en dos formas: líquido y en polvo. Compre Ud. el que prefiera.

BLACK FLAG
Marca Registrada
(BANDERA NEGRA)
POLVO y LIQUIDO

MATA MOSCAS | MATA CUCARACHAS | MATA MOSQUITOS | MATA HORMIGAS | MATA CHINCHES | MATA PULGAS | MATA POLILLA

¡Véalos!

que son elegantes y bonitos. Hay como 100 ESTILOS todos diferentes.

Este es uno de ellos, en tacón alto, mediano y bajo.

TODOS AL PRECIO DE $2.95

Peletería BELASCOAIN Y ZANJA Teléfono M-5874
"BROADWAY"

5147 5di. 19

Señale con una cruz las horas en los cuadros grandes.

Señale con una cruz los minutos en los cuadros pequeños.

CUPON Núm.

DIARIO DE LA MARINA
CONCURSO DE VIAJES
A LA
EXPOSICION DE SEVILLA

El Reloj Parará a las

HORA Y MINUTOS

CON LETRAS

NOMBRE Y DOMICILIO DEL CONCURSANTE

Sr. ....
Calle .... Núm. ....
Ciudad o Pueblo ....

(Se suplica nombre, dos apellidos y letra clara)

TELEFONO DEL CONCURSO A-7326

24

M.E.C.D. 2016

NUESTRAS ENTREVISTAS

"DESARROLLANDO QUIMICAMENTE LOS PRODUCTOS DEL SUELO, PODREMOS ESTAR EN CONDICION DE PRODUCIR PARA CUBRIR NUESTRAS NECESIDADES TODAS, SIN ACUDIR A MERCADOS DEL EXTRANJERO"

El Doctor Arnstein, gran químico industrial, hace importantes manifestaciones sobre el futuro económico de Cuba.—Algo sobre la ilustre personalidad de nuestro visitante

"EL MUNDO SE HA VUELTO LOCO PRODUCIENDO AZUCAR Y LOS INDUSTRIALES AZUCAREROS SUFREN DE DIABETES"

"El azúcar puede producirse hasta del aserrín".—Arnstein sabe cómo se fabrican todos los alcoholes, para qué sirven los productos... En mieles es una autoridad suprema

LAS seis de la mañana. Un **claxon** agudo y penetrante despierta al periodista. Cinco minutos después está en marcha en un automóvil elegante con dirección al puerto. Ya está el "Manchuria" a libre plática...

—¿Arnstein?...—pregunta el acompañante del repórter, al oficial hierático que guarece la escalerilla.

—El doctor—nos contesta—ha bajado ya...

De nuevo: el muelle, tumulto de automóviles, muchos "yanquis" de los dos sexos, policías del puerto, lancheros... Y el raudo vehículo corre otra vez en busca del doctor Arnstein, de nombre germano y de larga historia científica.

El hotel con su grata penumbra: yanquis que salen y que vuelven a entrar...

Habitación 207. El elevador conduce al periodista y sus introductores. Un largo corredor.

—"Come in"—dice una voz enérgica...

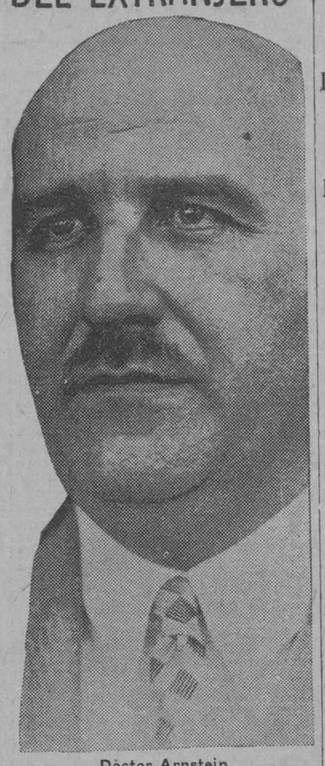

Doctor Arnstein

Y el repórter se encuentra un poco cohibido ante un hombre de rasgos definidos, complexión robusta, ademanes rápidos, que estrecha la mano de los recien llegados. Presentaciones.

El doctor Arnstein, es químico industrial graduado en las más competentes universidades europeas y americanas. Tiene poco más de cuarenta años y desde hace veinte se ha dedicado a especializar sus conocimientos. Su larga carrera profesional lo ha conducido desde los famosos talleres de la casa Krupp, en Alemania, con cuya firma estuvo conectado por los años de 1908-13, hasta altos puestos oficiales en el gobierno norte americano cuando la guerra y después de ella. Lo mismo conoce el procedimiento más sabio y util para producir levadura que aquel con que se hace azúcar del aserrín...

Especializa en el estudio de la utilización de los recursos naturales de cada país y la producción de derivados de esas industrias.

Sabe de igual modo como se fabrica el "tuttifrutti" que el alcance que deben tener los cañones más mortíferos del mundo... Y en cualquier momento puede decir con exactitud que cantidad de glucosa se consume al día, en cada región del mundo, y cuanto tabaco produce Senegambia...

La lista de las casas industriales con las que ha estado conectado, semeja un directorio de enormes y potentes organizaciones fabriles. Refinerías cubanas, plantas de producción alemanas, organizaciones comerciales yanquis, explotaciones canadienses, colombianas plantaciones en Nicaragua...

Sabe Arnstein como se fabrican todos los alcohóles, para que sirven todos los productos... En mieles, es una autoridad suprema. Tiene publicados varios libros o folletos en español sobre este asunto tan interesante al futuro económico de Cuba. Es frecuente colaborador de un sin fin de publicaciones económicas e industriales que se editan en todos los idiomas... Pertenece a numerosas corporaciones científicas y el repórter se atreve a afirmar que es también "rotario" o "shriner" en su ciudad de residencia. Tiene laboratorios propios...

Natural es que hombre de esa importancia haya visitado todos los países del mundo. Actualmente es ingeniero consultor de la Armada Americana.

Ofrecerá demostraciones prácticas

Su viaje.—El propósito de su viaje es de placer y de estudio... Viaja con corto equipaje pero no olvida varios aparatos de su profesión, que dan un aspecto simpático al corriente cuarto de hotel, donde se hospeda.

Su amigo, Antonio Giraudier que es quien nos sirve de introductor lo incitó a venir a Cuba. Mientras buscábamos por la mañana temprano a Arnstein, Girandier nos dijo:

"Usted verá cuanto sabe este hombre... Como yo se lo que sabe, me dije: Si es cierto que Cuba atraviesa una profunda crisis económica, debido a la extensión del cultivo azucarero en la Isla, frente a la superproducción mundial; porque en lugar de lamentarnos contínuamente, no buscamos el modo de resolver la crisis, derivando de esa misma producción nuestra, los remedios?... Y me resolví a invitar a Arnstein. Usted conoce señor periodista, los proyectos del señor Presidente del Senado, respecto a intensificar nuestra producción alcoholera... Arnstein nos será muy util... Yo creo que su estancia en nuestro país, marcará una etapa y señalará un cambio favorable, en el futuro económico de Cuba. Claro que ni yo, ni él, hablamos de "mañana" como si fuese el "próximo mes", pero ni del "mañana" de aquí a "cuatro o cinco años" ...más cerca que lo que la gente se imagina...

"Arnstein en Cuba estudiará las posibilidades que este país ofrece para el desarrollo de sus muchas fuentes de riqueza naturales que hasta ahora, han permanecido abandonadas. Tenemos la intención de que visite a los altos funcionarios del Gobierno, ofreciéndoles demostraciones prácticas de algunos procedimientos de su invención, relacionados con la transformación directa del guarapo en alcohol industrial y su aplicación inmediata en la preparación de combustible para motores como sustituto de la gasolina, y del petróleo que hoy se importan en Cuba, en cantidades fabulosas. También sirven los procedimientos de Arnstein para la obtención de sub-productos de suma importancia: potasa fertilizadora, el gas ácido carbono etc etc..."

Visión directa de los problemas

El hombre de ciencias práctico.—Dijimos más arriba, que Arnstein es un hombre que produce impresión de optimismo a primera vista. Solicitamos que nos diera para los lectores del DIARIO DE LA MARINA, su visión directa de los problemas económicos que afectan a los países que como Cuba, y gran parte de Centro América y las Antillas, son monoproductores.

Arnstein con gran sencillez comenzó a hablarnos, a citarnos cifras ...Incapaces de seguirlo en su brillante exposición de los hechos, solicitamos que nos la diese por escrito. Y he aquí directamente traducidas de su original en inglés escrito de una sola tirada, con letra inteligente e inteligible tiene el lector del DIARIO, todo cuanto nos dijo el ilustre visitante de Cuba, el doctor Henry Arnstein.

La verdadera independencia

Cuba ante el problema económico.—"Me encuentro muy satisfecho de estar de nuevo en Cuba, que tiene para mí especial fascinación. Veo a Cuba en el futuro muy próximo, inmensamente rica y convertida en un país industrial, habiendo efectuado las transformaciones para producir de acuerdo con las normas químicas, mucha más riqueza que la lograda con sólo el azúcar".

Una lección de la Guerra.—"Una de las lecciones prácticas de mayor eficacia que han aprendido las naciones después de la guerra es la de que ningún país por grande que sea es políticamente independiente a no ser que lo sea realmente desde el punto de vista económico. El destino comercial e industrial de un país depende de su habilidad para utilizar sus recursos naturales, constituyendo la base de las otras actividades la agricultura. Desarrollando químicamente los productos del suelo estarán en condiciones de producir para cubrir todas las necesidades y la mayor parte de los lujos sin necesidad de acudir a mercados extranjeros".

"Para esto es necesario que la agricultura y que la industria se diversifiquen desarrollándose hasta un grado que los efectos importados sean reemplazados con los locales, satisfactoriamente. La prudencia exije que necesariamente se reduzca la importación lográndose si se avanza más, desarrollar en un grado mayor las exportaciones.

El pierde-gana

Otra lección de la guerra.—"Alemania perdió la guerra, pero hoy día Alemania está volviendo a ganar su posición económica de antes de 1924 como lo demuestra el hecho de no obstante ser en la actualidad la segunda nación exportadora de efectos químicos en el mundo haya producido el 24 y medio por ciento del total, mientras que los Estados Unidos sólo produjeron el 14. He aquí una lección objetiva en que me comprometo a ofrecer a los cubanos, que siendo un país que posee una enorme riqueza agrícola, está dedicado a un cultivo monoproductor".

Visión del futuro

Superabundancia de azúcar y algunas cifras.—"El mundo se ha vuelto loco produciendo azúcar y los industriales azucareros sufren de diabetes, ya que producen mayor cantidad que la que el mundo puede producir apesar de la restricción cubana a 4 millones de toneladas, eso no evitará que haya un exceso de un millón doscientas mil toneladas más que el año pasado".

"Hemos llegado a esta situación por la creencia que existió en el mundo inmediatamente después de la guerra de que en los años venideros habría escasez de azúcar. Los químicos nos pusimos a trabajar para lograr algún sustituto de la sacarosa y es muy significativo el hecho de que hoy los Estados Unidos produzcan más azúcar de cereales que de caña y remolacha juntos. En 1925, de cuya fecha datan las últimas estadísticas oficiales, sabemos que los Estados Unidos produjeron 580,370.043 libras de azúcar de maiz 1.144.857.376 libras de mieles de trigo. Se estima que del extracto de malta y otros cereales se produzcan 555.409.714 lo que hacen un total de azúcar de cereal para ese año de 1.140,318 toneladas contra sólo 928,-886 toneladas de azúcar de caña y remolacha. La producción de azúcar de cereal norteamericana se usa ahora en materias en las que antes se empleaba exclusivamente azúcar de "caña" y "remolacha", y es necesario admitir que para algunas industrias el azúcar de glucosa es preferibles que para otras.

Siendo los Estados Unidos los mayores compradores de azúcar de Cuba, los hacendados cubanos deben de tener en cuenta para su futuro próximo estas cifras que pongo a su consideración".

EE. UU., pueblo práctico

Declaraciones de Hoover.—"En cuanto le notificaron al actual secretario de Comercio norteamericano, su nominación para candidato a la presidencia por el Partido Republicano, declaró: "Si soy electo mantendré la economía nacional, protegiré al campesino americano, al trabajador y al hombre de negocios al mismo tiempo, contra la competencia que se deriva de un medio de vida más barato que se logran en otros países; promoveré el comercio extranjero; y propenderé a desarrollar nuestros recursos nacionales".

"Como se ve estas son palabras muy significativas para el campesino norteamericano ya que éste produce más productos agrícolas que los que el país puede consumir y para los que se hace más difícil cada vez encontrar mercado en el extranjero. Es pues natural que tanto la producción cañera como la remolachera se desarrollen y que se intensifique la del azúcar de cereal con lo que cada día que pase el consumidor norteamericano no tendrá que adquirir tanta cantidad de azúcar cubana. Si a esto añadimos que las posesiones norteamericanas de Filipinas, Hawai, Puerto Rico y las Islas Vírgenes están intensificando su producción de caña, no se me puede calificar de aventurado si asevero que cada día tendrá menos que comprar Norteamérica en el extranjero lo que hoy constituye la fuente principal de ingresos para la República de Cuba".

Aserrín, turrón dulce

Azúcar del... aserrín.—"Yo he estado trabajando durante mucho tiempo por obtener azúcar y alcohol del aserrín de madera, y en la actualidad existen dos grandes fábricas en proyecto para explotar este producto derivado. Considero muy importante mencionar el hecho de que los Estados Unidos pueden en cualquier momento y del "aserrín que se vota", producir hasta 12 millones de toneladas de azúcar de glucosa al año. Naturalmente que todo esto es por el momento en cifras".

Diez años y ¡ay!

¿Qué será del azúcar cubano dentro de 10 años?—"La respuesta es que debe consumirla aquí desarrollándola en una gran producción agrícola-industrial. Es cierto que se pueden encontrar en el Extremo Oriente, mercados para este producto, que se verán muy limitados por la competencia de Rusia, Japón y los Estados Unidos. Por mi parte considero que el problema cubano es muy sencillo y fácil de resolver, llegando a creer que por el contrario resulta una ventaja ya que conducirá al desarrollo de la fuerza agrícola de Cuba, combinando con un cultivo intenso de la caña que sólo se dedicará en parte para la producción de azúcar, derivándose la mayor parte hacia productos químicos para los que ya existe un gran mercado en la propia República y uno que crece constantemente en los demás países del mundo".

"Estudiaré los problemas con sumo gusto, con sumo interés, y en artículos futuros me congratularé en marcar el camino para el futuro próximo, ofreciéndolo por conducto del DIARIO DE LA MAMRINA a las funcionarios cubanos, y a las organizaciones económicas que aquí existen con el objeto de desarrollar las riquezas naturales del país y de establecer en no lejano plazo una gran producción agrícola-industrial con los productos y las aplicaciones de la Química".

J. D. T.

NO, HOMBRE, NO

El médico no, que le va a recetar; llame al bodeguero y pídale

GOFIO ESCUDO

Industria cubana

Ya verá si engorda y se pone fuerte.

Exija la harina de maíz "ESCUDO" en paquetes de 1 libra o saquitos de cinco.

J. A. Palacio y Cía.

DEBE SER ABOLIDO EL SISTEMA ACTUAL PARA PENAR A LOS QUE INFRINGEN LAS REGLAS DE TRANSITO

Puede establecerse un proceso sumarísimo, de tres horas.—Imponiendo el uso de títulos de habilidad se evitarían conductores incapacitados

LA FABRICACION DE CHAPAS PARA LOS AUTOMOVILES PUEDE HACERSE EN CUBA

El Reglamento de Tránsito no debe contener más de cincuenta artículos para ser comprendido.—Nueva charla con el inventor del "Doble Control"

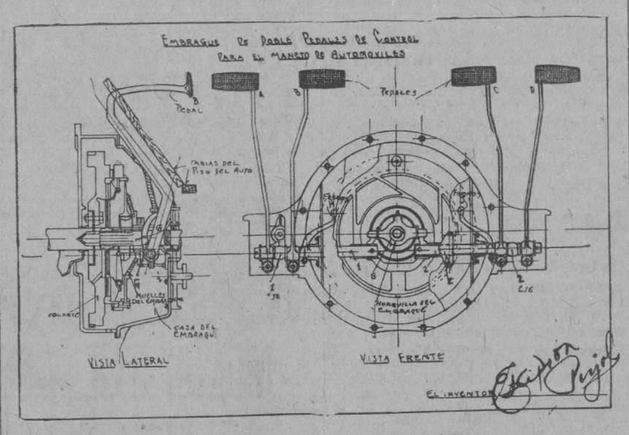

Esquema del Embrague de Doble Control, inventado por el joven Escipión Pujol, para enseñar a manejar autos dentro de las ciudades. Los pedales dobles funcionan simultáneamente y permiten al profesor regular los movimientos del aprendiz, desde su asiento. El acelerador sufre igual modificación. El cambio de velocidades queda situado entre ambos controles.

Señor Escipión Pujol, autor de interesantísimos proyectos sobre modificación del sistema de tránsito. Ayer publicamos sus más notables ideas. Hoy relatamos una nueva charla de movido interés.

De nuevo charlamos con nuestro amigo, el talentoso cubano, Escipión Pujol. El prosigue en la relación de sus proyectos y nos habla sobre la necesidad de revisar todos los títulos de choferes.

—Ayer—nos dice—me refería al plan de educación que es preciso emprender; ahora quiero mencionarle un aspecto muy interesante. No es un secreto que en la mayoría de los ayuntamientos se dan extremas facilidades para la obtención de títulos de chofer, a cambio de una remuneración adecuada. Esto, por una parte, (que permite guiar autos a personas incapacitadas), y por otra, la amplitud de la capacidad, es decir, el derecho que se les concede a los conductores de automóviles para manejarlos en cualquier lugar, hace que hoy transiten por las calles de la ciudad muchísimos inexpertos, unos por incapacitados, otros por inhabilidad. Este problema se resolvía creando el **título de habilidad**, válido sólo por un año, que podrán obtener los que demuestren conocer perfectamente las calles de la ciudad, reglamento de tránsito, etc., y se hallen en condiciones físicas convenientes.

—Y los inhábiles?, preguntamos.

—No se les desatiende—nos contesta Pujol. El Departamento de Tránsito, al que me referí ayer, tendrá un cuerpo de peritos encargados de conducir por la ciudad y dar la enseñanza necesaria a los inhábiles, siempre que estos paguen una modesta cantidad al Ayuntamiento. Tras esta breve enseñanza viene el título de habilidad que costará un peso. Así los ayuntamientos tendrán un ingreso mayor y se evitarán los perjuicios que ocasiona la ignorancia.

Sumarísimo proceso Judicial.—Esto no excluirá la existencia de los infractores—le decimos—aunque la atenúe.

—Escipión Pujol nos ataja:—Para los infractores existen dos procedimientos, propuestos por mí: los que incurran en faltas leves—tanto conductores como peatones—recibirán una tarjeta pequeña conteniendo una serie de las faltas más comunes. El policía que advierte la falta marcacon una cruz el cuadro correspondiente. El faltante lee la indicación que le pertenece, y las demás. Así se les educa, y no se pierde tiempo.

Una tabla similar de faltas se puede utilizar con los choferes. Su implantación daría supremos resultados.

Si la falta es grave y merece castigo se le entrega al infractor otra tarjeta, conteniendo las faltas punibles más corrientes, marcando con una cruz la correspondiente. Si la falta no está comprendida en la tabla se indica en un espacio blanco, más abajo. En el dorso de la tarjeta se anota el número del vigilante, la estación a que pertenece, la posta, y la hora en que se cometió el hecho. El infractor llena los blancos que le pertenecen e inferiormente se lee: "Sírvase pasar por la Sección de Tránsito, Departamento de Multas, antes de tres horas, y presente la tarjeta allí. Caso de no efectuarlo incurrirá en doble penalidad".

—Ventajas?

—Economizar tiempo y dinero, nos dice Pujol. Así en tres horas queda resuelto un asunto que, por el procedimiento actual, demora, a veces, una semana y ocasiona innúmeros trastornos a los choferes.

Establecimiento de calles-paraderos.—Nuestro entrevistado continúa:

—Ayer le decía que los automóviles no podrían detenerse en las vías rápidas, sino en las calles transversales que fueran denominadas "paraderos". Pues bien, cada teatro o espectáculo debe anunciar en sus programas el lugar autorizado para la espera de automóviles. Así se evitará que calles anchas como Prado resulten más estrechas que Obispo por el estacionamiento de automóviles a su dos lados.

Nuevo reglamento de tránsito.—Denunciando disgusto en su rostro, nuestro joven nos habla de la "voluminosidad" del actual Reglamento de Tránsito.

—No es posible—dice—conocer en cualquier momento la obligación del conductor. Es menester que sea un "letrado". El nuevo reglamento debe contener un máximo de cincuenta artículos cortos, concisos, distribuidos de modo que puedan ser facilmente hallados, como el Reglamento que utiliza Obras Públicas para la sanidad. Un reglamento aproplado es aquel que permite encontrar una ordenanza en menos de un minuto.

Semaforos invisibles.—Bien, Pujol, por qué a veces dice usted **semáforos invisibles**?

—Porque los actuales están colocados a tal altura que, desde las máquinas cerradas, no es posible divisarlos, a no ser que hagamos un esfuerzo tal que a las tres veces tengamos que acudir al médico padeciendo de una luxación cervical. También es necesario colocar a menor altura el nombre de las calles y las flechas indicadoras del sentido del tránsito.

Fabricación de chapas y números.—Y ahora deseo hacer resaltar una urgente necesidad. ¿Qué motivos tiene Cuba para ordenar al extranjero la construcción de las chapas de automóviles, flechas indicadoras, etc., cuando es tan fácil montar un taller donde sean troqueladas? Con ello se aportaría también trabajo a Han dado las nueve. Este muchacho que quiere "matematizar" la vida comienza por servir de modelo. Se ha levantado, despidiéndose.

—A las nueve y cinco me corresponde otra clase. Adios. Mil gracias por su gentileza.

Y, agil, con la preteza de sus años juveniles, desciende por la tortuosa escalera de la imprenta, orgulloso de sus magnos proyectos, pero tal vez convencido de que tiene que luchar mucho para ser comprendido.

R. D. V.

SOLEMNES HONRAS

Mañana sábado, a las nueve, se dirán en la iglesia de San Francisco solemnes honras en memoria de la inolvidable y santa señora María Teresa Gutiérrez de Celis de Díaz Cruz, que en pleno disfrute de la vida dejó de existir hace un mes justamente.

Invitan a la piedad del acto su esposo atribuladísimo el eminente civilista doctor Mario Díaz Cruz y su hermano inconsolable el señor Secretario de Hacienda doctor Santiago Gutiérrez de Celis.

No basta ser bonita, hay que tener salud

TOME Trimalta

EXTRACTO TRIPLE DE MALTA

DÁ FUERZA Y VIGOR

Cía CERVECERA INTERNACIONAL S. A.

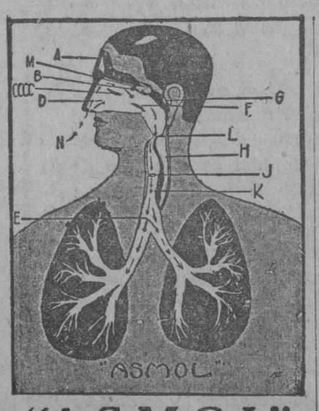

"ASMOL"

Cura su asma porque "ASMOL" ejerce su acción curativa sobre los órganos A, M, B, CCCC, D, N, G, F L, H, J. K, y E, que son los que intervienen en la respiración.

Preparado en el Laboratorio del doctor Juan B. Nuche, Habana 48, Apartado 1118, Habana.

De venta en todas las Droguerías y Farmacias.

NO DIGA GASEOSA: PIDA Salutaris EXTRA PURA LA MEJOR

CURA LA COLITIS, FAVORECE LA DIGESTION DE LA LECHE

ALIMENTO "ELES"

M. CABRERA Y CIA. TELE A-0342

SALVA AL NIÑO, FORTALECE AL ADULTO

SUSCRIBASE AL "DIARIO DE LA MARINA"

M.E.C.D. 2016

Un ginger ale puro de la mejor calidad; por eso "Canada Dry" se mezcla tan bien con ron, whisky, ginebra o coñac

"CANADA DRY"

El Champaña de los Ginger Ales

Canada Dry Ginger Ale, Incorporated
25 West 43rd Street, New York, E. U. de A.
De venta en los principales hoteles, clubs y bodegas

DEFUNCIONES OCURRIDAS AYER EN LA HABANA

María Patricia Oliva, 26 años, Carvajal 6, tuberculosis pulmonar.
Claudio Miranda, 40 años, Santa Catalina 44, angina de pecho.
Diego Díaz, blanco, 47 años, Covadonga, suicidio por suspensión.
Santiago Santos, 55 años, B y 13, Lawton, tuberculosis pulmonar.
Worf Becker, blanco, 29 años, Hospital Calixto García, diabetes.
Antonio Melián Suárez, 88 años, J. del Monte 640, Mal de Bright.
Nelia García, 2 meses, Cerro número 693, gastro enteritis.
Francisco Camacho, 28 años, Hospital Calixto García, pleuresía.
Sabina Larionda, 48 años, Hospital Calixto García, asistolia.
Lidia Noemí Alamo, 4 meses, Rayo número 82, encefalitis.
José Valdés Rodríguez, 16 años, Hospital Las Animas, fiebre tifoidea.
Alejandrina Ernesta, 40 años, Sitios y Franco, insuficiencia mitral.
Juan Mesa Arteche, 66 años, Enamorados 4, tuberculosis pulmonar.
Arcadio Castrillón, 40 años, Cerro 659, apendicitis gangrenosa.
José Rodríguez, 36 años, Covadonga, tuberculosis pulmonar.
Feliciana Sánchez, 94 años, Hospital C. García, gangrena del pie.
José Urgell, 67 años, Quinta Dependiente, tuberculosis pulmonar.
Alberto Alvarez, 19 años, Quinta Dependientes, neumonía doble.
Félix Llanes, 25 años, Quinta Dependientes, ictero grave.
Antonio Alzaga, 45 años, Centro de socorros, suicidio arma de fuego.
Celestino López, 23 años, Quinta La Benéfica, colibacilosis.
Leonisa Estévez, 34 años, Regla y Remedios, fibroma.
Rafael Rodríguez, 4 meses, Oeste s|n. gastro enteritis.
Mercedes Tomati, 50 años, Hospital C. García, traumatismo.

NEVERA
GLACIAL
LA MEJOR
NEVERAS DESDE $18.00
FERRETERIA MONSERRATE
O'REILLY No. 120 TELEFONO A-3123

¿No cree usted que
JUANITA Y JUAN
le agradecerán más el regalo si es bonito y práctico?
En nuestro Departamento de Joyería encontrará las últimas novedades en toda clase de joyas de alta fantasía.
Lo mismo para ella que para él.
En el Departamento de Camisería tiene el más extenso y variado surtido de Camisas, Corbatas, Pañuelos, etc. Dibujos y colores de verdadera originalidad.
NO DEJE DE VER NUESTROS PRECIOS
¡Son mucho más bajos de lo que usted se imagina!
"LA OPERA"
Galiano y San Miguel

SUPRIME LAS CAUSAS DE LAS CARIES DENTALES.

Dientes limpios y sanos constituyen la base de todo encanto femenino.

Ría Ud. sin temor al ridículo

DESPLEGAR los labios en una sonrisa es algo semejante al alzarse un telón. Una escena bella, entusiasma, un decorado mezquino, repele. La mujer moderna sonríe mostrando dientes limpios y sanos, símbolos de pulcritud y de exquisitez femenina.

Un buen cepillo y la Crema de Colgate: he aquí todo el equipo necesario para higienizar la boca, sanear las encías y pulir los dientes. Toda la operación no dura más de un minuto. Y qué placer y satisfacción después de terminada.

La Crema de Colgate representa una fase muy importante del progreso dental. Su misión es purificar la boca, sanear las encías, limpiar los dientes y destruir los gérmenes que producen las caries. Y en eso —lo decimos con justificado orgullo—no tiene rival.

Pregunte a su médico cuántas enfermedades puede originar una dentadura en mal estado. Se quedará usted asombrada. Pregunte a sus amigos cuál es el centro de atracción, el encanto primordial en la faz femenina, y le dirán: la dentadura.

En el hogar donde la Crema de Colgate es dentrífico favorito hay bocas sanas y sonrientes y las dentaduras semejan hileras de perlas.

Si quiere usted tener dientes que constituyan un verdadero atractivo personal, pida hoy a su vendedor un tubo de Crema Dental Colgate

Colgate & Co.
Concha 6 Habana
En 1806 NEW YORK

ANUNCIO DE VADIA

NOTICIAS E INFORMACIONES DE LA SECRETARIA DE SANIDAD Y BENEFICENCIA

TREINTA DAMAS ISABELINAS EN EL INST. FINLAY

Recibirán un curso de dos meses a fin de ponerse prácticas en el tratamiento de la tuberculosis

El presidente del Consejo Técnico del Instituto Finlay, ha citado a todos los miembros de dicho organismo para una reunión, que ha de celebrarse a las diez de la mañana del próximo lunes, con el fin, de tratar de los siguientes importantes particulares:

1.—Organización del curso especial para las damas visitadoras de la Orden de Santa Isabel de Hungría.
2.—Oficiales de Sanidad.

Otros problemas de importancia que tiene en estudio el consejo técnico del Instituto Finlay, son los siguientes:

1.—Preparación de sueros preventivos y curativos y pruebas diagnósticas de sarampión y escarlatina, trabajo del profesor Alberto Recio, muy notables y de gran utilidad.

2.—Los virus fitrables, experiencias del profesor Clemente Inclán, de una importancia extraordinaria en los trabajos y sobre todo en la etiología de la tuberculosis.

3.—Vehículos de las infecciones intestinales de los niños por el profesor Domingo Ramos, con demostraciones prácticas y conclusiones de una alta trascendencia.

LAS DAMAS ISABELINAS

El doctor López del Valle, presidente del Consejo Técnico del Instituo Finlay, recibió ayer en su despacho de la Secretaría de Sanidad, una comisión de la Asociación de Damas Isabelinas quienes le presentaron una formal petición de ingreso en el curso especial del Instituto Finlay, contra la tuberculosis en la República.

En cada curso se admitirán, de dos meses, treinta damas, las que recibirán una instrucción teórica, una práctica en el Dispensario contra la tuberculosis. En este último lugar se les enseñará:

1.—El recibo y distribución clasificada de los enfermos.
2.—Consultorios médicos.
3.—Reconocimiento.
4.—Rayos X y Eluoroscopía.
5.—Trabajos de Laboratorio.
6.—Farmacia.

MISCELANEA

AFONIA

Vengo observando que la mayor parte de la gente padece de afonía. Y lo más raro del caso es que el sesenta por ciento de los que la padecen no se dan cuenta de ello. He meditado sobre las causas que producen esas ronqueras y de razonamiento en razonamiento, mientras meditaba dando chupadas a un cigarro Especial de La Gloria, me parece haber dado con el enigma.

Primero atribuía la culpa a lo poco que se riegan aquí las calles; ese polvo que aspiramos de enero a enero enferma las cuerdas vocales. Indudablemente, esto tiene que influir bastante en que nuestra garganta no esté tan bien bien como las máquinas Remington y las corbatas Rusquellanas. Pero lo que a mí ver nos convierte a todos en gente de voz ronca o velada, por lo menos, es el maldito ruido que hay en esta populosa y malísimamente mal adoquinada ciudad de los baches.

Me parece vislumbrar una sonrisa irónica en el lector, mientras piensa para sus adentros que el ruído nada puede influír en las enfermedades de la garganta. Pues sí, señores, como diría uno de esos latosos conferencistas que nos tienen más aburridos, que los poetas y vanguardistas; el ruido influye en nuestra garganta porque nos pasamos la vida hablando a gritos. Es necesario gritar para pedir chocolate de La Gloria en una bodega; para comprar flores en la casa Langwith y Co.; para decirle a un compañero que nos ha gustado mucho un artículo suyo que no hemos leído, etc...

Claro es que si necesitamos hacer ese esfuerzo **gargantal**, valga la frase porque a mí me da la gana, es, sencillamente, porque el ruído que hay en derredor nuestro no permite que el amigo o la hurí con quien conversamos nos entienda una palabra si no hablamos a gritos. ¿He dicho algo? Pues ahora agregaré muy estilo Perogrullo o Brisbane, que para el caso es lo mismo, que quien fuerza las cuerdas vocales no puede tener la voz tan clara como la cerveza Llave.

¿Por qué esos señores que han pedido el adelanto de una hora para gastar menos luz por la noche y más antes de amanecer, no se les ha ocurrido algo más práctico? Una campaña contra los ruídos daría tan excelentes resultados como da el comer en La Diana y adquirir las corbatas en La Rusquella.

Tal parece que aquí todo el mundo tiene derecho a **meter ruido**.., es decir, tal parece no; todo ciudadano hace en ese sentido lo que le da la gana.

Los que venden helados tañen enormes campanillas; los vendedores de globos tocan pitos; los que vocean periódicos lo hacen a grito pelado y afeitado; los conductores de tranvías le ponen los nervios alborotados a cualquiera... ¿Hasta cuando, Señor?

El caro compañero Rafael Suárez Solís, tan popular como La Copa de Neptuno 15 que casi regala las baterías de cocina, puro aluminio, me decía hace días que en París era verdadera delicia el vivir.

A los tranvías no se les permite cruzar por el centro de la población a causa del ruido que hacen. Por la Plaza de la Opera, Rue de la Paix, etc., pasan silenciosamente los ómnibus como quien le va a contar un secreto a una persona. Los vendedores de periódicos se acercan a los grupos y preguntan en voz baja si desean tal o cual diario de esos que gozan de tanto prestigio como goza entre nosotros La Flor Cubana de Galiano y San José, por los deliciosos refrescos de frutas naturales que sirve.

Hay que concluír con toda clase de ruidos innecesarios, y hasta modificar los claxons de los automóviles obligando que tengan un sonido suave y exigir a la vez que circulen moderamente como es obligatorio en el Japón. Allí al chauffeur que le da un susto a cualquier transeunte por dispararle un **fotutazo** cuando camina distraído se le quita el título por seis meses. Y en las ordenanzas de tráfico se le recomienda a los **paragüeros** que toquen suavemente la bocina y que si es necesario ayuden con la boca diciendo "hip" "hip", hasta que el viandante se de cuenta. Por eso creo a los japoneses que han dispuesto esas medidas dignos de que no le falten los alimentos Heudebert, que vende la Casa Recalt a los diabéticos.

Dicho lo cual, verán ustedes como en esta famosa ciudad se siguen haciendo ruidos a troche y moche. Traté el asunto, porque de algo tengo que hablar. No voy a llenar las cuartillas con letras de cambio. Puede ser que si propusiera alguna cosa fuera de sentido común como es el adelanto de los relojes, tuviera tanta aceptación como los zapatos elegantes que vende a damas y caballeros la gran peletería "El Mundo", de Reina 33.

En fin, así están las cosas, y basta.
.. ..

Leo con bastante estupefacción:
"Dona mil barriles de cemento el Gobernador de Oriente, J. R. Barceló, para la construcción de la Gran Avenida Michaelsen".
Buen rasgo, dije para mis adentros. He ahí un gobernador ideal.
Pero al seguir leyendo me encuentro con este final:
"El Gobernador Barceló le ha participado hoy al Alcalde Arnaz que podía disponer de mil barriles de cemento **que daría el Gobierno Provincial** para ayudarlo en la magna obra que está realizando en la Avenida Michaelsen".
En esa forma dono yo todo lo donable...

Todas las variedades en cerraduras garantizadas y de muchos estilos y precios las encuentra en la gran ferretería "Aguila 100", que es la casa más surtida en toda clase de herrajes.

Sigo leyendo:
"Apaleado bárbaramente sin motivo".
Hombre, para apalear a cualquier persona no se necesita tener motivo; con un buen garrote, basta.

Amenizando.
El fin de un drama.
En el prólogo de un drama, de cuyo nombre no queremos acordarnos, aparecía un viejecito, tocado con el gorro de dormir, vestido de una bata hasta los pies... En una mano llevaba una palmatoria; en la otra, un papel infame: una carta delatora de una iniquidad... Y cuando pudo hablar el viejecito, soltó esta amenaza horrible:
—¡Y ahora, a obrar, José!
Y una voz le gritó de la cazuela:
—¡Sucio!
El drama acabó en el prólogo.

Millares de familias tienen muebles buenos y baratos suministrados por La Protectora, de Belascoaín 68, que los vende para pagar en plazos cómodos sin necesidad de llevar fiador.

Manera de adivinar la edad a una persona, y el mes en que nació
Se le dice que piense en el número que hace el mes en que ha nacido ;que lo duplique; que añada el número 5; que multiplique por 50; que añada a esto su edad; que reste de esta última cantidad 500 y que nos diga el total de lo que queda, como le digo yo al lector que fume los "Nacionales" de Partagás.
Conocido por nosotros este último dato, no tenemos más que añadirle el número 250, y sumarlo. De las cifras de esta suma, las dos primeras serán el mes en que ha nacido y las dos últimas la edad que tiene.
Ejemplo:
Ha nacido en noviembre (11 meses) y tiene 32 años.
Hechas las operaciones en la forma explicada nos da 11-32; 11 es el mes, y 32 la edad.

Años y años atrás tendrá Ud. adornada la sepultura del ser querido si le ofrenda una finísima corona de biscuit. Vea la gran exposición que tienen los Sres. Novoa y Co., en Sol 70.

—«»—

De utilidad.
Uno de los remedios más sencillos y mejores para curar el insomnio es, según se dice, el olor de la cebolla cruda.
Hay que machacarla para quitarle el jugo y olerla después, durante diez minutos antes de acostarse.
Asegúrase que el remedio calma los nervios de las personas excitadas.
Las cebollas contienen una especie de opio que les da cualidades soporíferas.
Lo desagradable de su olor desaparece después de llevar un rato oliéndolas.
Al cabo de diez minutos de olerlas, la persona que recurre a tal remedio, se siente soñolienta y con los nervios debilitados.

—«»—

De utilidad.
Para obtener una buena pasta para limpiar el calzado, disuélvanse cuatro onzas de cola blanca en una botella de agua. Después agréguensele dos onzas de jabón muy blanco hasta total disolución. Luego se le pondrá suficiente cantidad de óxido de zinc sublimado, hasta que quede una masa algo espesa. Por último se pone en moldes (aún caliente el producto) de la forma que se desee, y a los tres días de exposición al aire, ya estarán las pastillas en disposición de usarse.

MARMOLES. LOS MEJORES "CASA MANFREDI"

La nota final.
Entre amo y criado.
—Pepe, ¿has encontrado una sortija al barrer?
—Sí, señor... pero me he quedado con ella.
—¿Por qué?
—Porque el otro día cuando me encontré una peseta me la regaló Ud. en premio a mi honradez.

El mejor premio que dan los Sres. dueños de Le París a sus clientes, es venderles elegantes trajes a precios sumamente baratos.
Véalos en Neptuno y Zulueta, Manzana de Gómez.

El colmo de una modista.
Coser con el hilo de la existencia.
Luis M. SOMINES.

NUEVE CASOS DE TIFOIDEA EN EL B. DE CONGOJAS

La Dirección de Sanidad inicia una campaña en distintos pueblos de la República

El doctor Urzais, supervisor sanitario de la provincia de Santa Clara, se entrevistó ayer por la mañana con el señor Secretario del Ramo, dándole cuenta de la existencia de un brote de fiebre tifoidea en el barrio de Congojas, término municipal de Rodas.

El doctor Francisco María Fernández, le indicó al doctor Urzais, la necesidad de que sin pérdida de tiempo, se trasladara a dichos pueblos y procediera a dictar las medidas profilácticas inicadas en estos casos, así como que realizara una inspección en la jefatura local de Sanidad de Rodas, y si fuera necesario nombrara personal técnico y obreros para combatir el pequeño brote.

CONTRA LA FIEBRE TIFOIDEA

El doctor Fernando Rensoli y Machado, Director de Sanidad, en comunicación dirigida ayer, a distintos jefes locales de Sanidad, les llama la atención respecto a que activen cada vez más la campaña que se viene siguiendo contra los pequeños brotes de fiebre tifoidea que se registran en sus términos. Les hace saber además, que exigiera responsabilidades a aquellos jefes locales que no den cuenta del número de atacados de tifoidea que existan en sus pueblos.

CONFIRMANDO UNA DENUNCIA

El doctor Rensoli, director de Sanidad, pasó ayer una comunicación al supervisor provincial de Oriente, comisionándolo para que investigue la denuncia formulada por el doctor José E. Pineda contra el jefe local de Manzanillo, que no hace cumplir la circular número 483 que dispone el examen de las vacas lecheras por veterinarios.

ARROJO DE MERCANCIAS

La Dirección de Sanidad autorizó ayer al jefe local de la ciudad de Camagüey para que proceda al arrojo al vertedero de mercancías en mal estado, propiedad del señor Angel Campello.

MARCAS CONCEDIDAS

Se han concedido a los señores Ramón Santos Díaz, María López, Pablo Avila, Pedro Romero Lapido, Jacoba Valdés viuda de Alpízar y Enrique Bonet y Batet, las marcas para ganado que solicitaron registrar.

LA COMISION ORGANIZADORA DEL CONGRESO DEL NIÑO FELICITA AL ILUSTRE PROFESOR DR. S. ARGÜELLO

Acuerda asimismo dar las gracias al Profesor de Higiene Pública del Perú, doctor Paz Soldán, por las frases encomiásticas dichas en pro de la Sanidad Cubana

Celebró ayer sesión en el salón de actos de la Junta Nacional de Sanidad y Beneficencia la Comisión Organizadora del Primer Congreso Nacional del Niño que ha de celebrarse en esta capital en el mes de diciembre próximo. Presidió el doctor Aguayo; actúa el secretario doctor García Galán. Se encuentran presentes los doctores Pastor del Río, representante a la Cámara, Erasmo Regueiferos, Gonzalo Chirino, Bernardo Gómez Toro, Agostini, Pablo F. Lavín, Manuel de Carrión, Ascensión Cedeño, Ramón Rosainz, Armando Gali-Menéndez y Leopoldo Massana.

Aprobada el acta de la sesión anterior se acuerda enviar un mensaje de pésame al doctor Raimundo de Castro por el fallecimiento de su señora madre.

Se da cuenta con una comunicación del doctor Ricardo Dolz, agradeciendo el sentido pésame que le envió la Comisión Organizadora del Congreso Nacional del Niño por el fallecimiento de su hermana la profesora de instrucción primaria María Luisa Dolz.

El presidente de la comisión declara que con motivo de la solicitud hecha por el popular representante Pastor del Río, en la Cámara de Representantes de un homenaje nacional a la educadora María Luisa Dolz, la Asociación Pedagógica Universitaria, hace suya esa idea a fin de tributarle un homenaje a la que fue excelente maestra, en el mes de octubre próximo.

El doctor de Carrión da las gracias por haber sido designado miembro del Comité Organizador del Congreso Nacional del Niño, ofreciendo a su vez, su cooperación modesta.

Se da lectura a los temas aprobados para que sean conocidos de los componentes de la comisión.

El doctor Lavín propone sea felicitado el doctor Francisco María Fernández, Secretario de Sanidad y Beneficencia, con motivo de las declaraciones hechas en Lima, República del Perú, por el doctor Carlos Enríquez Paz Soldán, profesor de Higiene Pública, expresándose en términos encomiásticos para la Sanidad de Cuba que considera una de las primeras del mundo, extremo que pudo comprobar durante su permanencia en nuestra capital.

Esta moción fue aprobada, haciéndose extensiva la felicitación al señor Presidente de la República, y al propio doctor Paz Soldán, a este último por las declaraciones hechas en favor de nuestra organización sanitaria.

Acto seguido el doctor Pastor del Río sintetiza la labor brillante del poeta, orador y pensador Santiago Argüello, trazando del mismo los perfiles más salientes. Habla sobre la conferencia que pronunció alrededor de José Martí, texto de cuya conferencia ha sido adquirido por el general Alemán, Secretario de Instrucción Pública y Bellas Artes, para ser repartida, luego de imprésa, entre los maestros públicos.

Informa asimismo el doctor que el Gobernador de la provincia de Santa Clara doctor Juan Antonio Vázquez Bello, ha solicitado del ilustre orador Argüello pronuncie una conferencia el próximo día 15 de julio en la ciudad de Santa Clara, sobre un nuevo aspecto del apóstol.

La comisión hace suyas las declaraciones del doctor del Río, tomando además, el acuerdo de felicitar al profesor Argüello, al Secretario de Instrucción Pública y al Gobernador de las Villas.

Se acuerda, por último, rogarle a los presidentes de secciones que cuanto antes remitan a la Secretaría del Congreso la lista de las personas que van a desarrollar temas.

Cerca de las ocho de la noche se terminó la sesión.

POR DEFICIENCIAS EN EL SERVICIO

El doctor Valladares, supervisor de Sanidad de la provincia de la Habana, ha informado a la superioridad que viene tramitando un expediente administrativo contra el jefe local de Sanidad del pueblo de Madruga, quien ha sido acusado por un médico del pueblo de Catalina de Güines, por deficiencias al dictar las medidas profilácticas necesarias para combatir un brote de tifoidea allí existente.

LAS CLAUSURAS

El doctor Rensoli, director de Sanidad, pasó ayer un telegrama circular a todos los jefes locales de la República, llamándoles la atención respecto al más exacto cumplimiento de lo que disponen las Ordenanzas Sanitarias sobre la clausura de casas, establecimientos etc.

CONTRA LA TIFOIDE

La Dirección de Sanidad pasó ayer un telegrama a los médicos de la Jefatura local de Matanzas para que con urgencia procedan a la inmunización contra la fiebre tifoidea de todos los vecinos de los pueblos de Manguito y Martí, donde se han registrado recientemente varios casos de dicha enfermedad.

DENUNCIA CONTRA LOS ACUEDUCTOS DE LAS CIUDADES DE CIENFUEGOS Y STA. CLARA POR INCUMPLIMIENTO

La Dirección de Sanidad concede noventa días de plazo a los receptores e importadores de pescado para forrar de zinc las cajas donde lo transportan.—La tifoidea en Guanabacoa

El doctor Francisco María Fernández, Secretario de Sanidad y Beneficencia, recibió ayer un informe del doctor José Urzais, supervisor de Sanidad de la Provincia de Santa Clara, en el que le denuncia los acueductos de las ciudades de Cienfuegos y Santa Clara, los cuales cierran las llaves de paso desde las diez de la noche hasta las seis de la mañana, constituyendo ello una amenaza a la salud pública y una infracción de las Ordenanzas Sanitarias.

Recomienda el supervisor doctor Urzais se ordene a las citadas empresas concesionarias de los acueductos no continúen cerrando las llaves de paso, ya que durante la noche no funcionan los servicios y las aguas no circulan libremente quedándose durante algunas horas estancadas en las cañerías, produciendo pestilencia.

Indica el doctor Urzais al doctor Francisco María Fernández, dicte alguna resolución por la que se evite que durante las horas de la noche indicadas anteriormente falte el agua en los citados pueblos de Cienfuegos y Santa Clara, pues se falta a los preceptos de la higiene y las medidas sanitarias vigentes, perjudicándose numerosas personas e industriales de dichas localidades.

PETICION DE LOS RECEPTORES DE PESCADO

Una comisión compuesta por miembros de la Asociación de Receptores de Pescado, visitó ayer por la mañana al doctor Fernando Rensoli y Machado, director de Sanidad, solicitando del mismo una autorización para no forrar de zinc las cajas para el transporte de pescado de una población a otra.

El doctor Rensoli ha concedido, de acuerdo con el jefe local de Sanidad de la Habana, doctor Francisco Pérez y López Silvero, un plazo de noventa días a todos los receptores e importadores de pescado para que procedan a forrar las cajas envases con zinc.

CONTRA LA TIFOIDEA EN GUANABACOA

Por resolución de la Secretaría de Sanidad y Beneficencia se ha autorizado al doctor Felipe Núñez Brito, médico adscrito a la Jefatura Local de Sanidad de Guanabacoa, auxilie doctor Hilario Candela, jefe local de dicha villa, en los servicios de vacunación contra la fiebre tifoidea.

Se espera que para dentro de un plazo breve, todos los vecinos de la citada villa se encuentren completamente inmunizados contra la tifoidea.

RESTAURANT BAILE JAI ALAI
KENO (LOTERIA) Y OTROS ENTRETENIMIENTOS
LUJOSO CABARET GRAN TERRAZA
Excelentes números coreográficos
Martes y Jueves Días Selectos de Moda
Dinner de Luxe: $3.00 Cubierto
Summer Casino Jazz Band. Son Criollo
Para reserva de mesas: Telf.: FO-7951
PLAYA DE MARIANAO
OMNIBUS DIRECTOS DESDE EL PARQUE CENTRAL, CADA 15 MINUTOS

M.E.C.D. 2016

CONDECORACION A DOS MILITARES DE ESPAÑA, POR CUBA

Se les concede la orden del mérito militar. Libertad preparatoria. Traslados

Noticias del E. M. del Ejército

LIBERTAD PREPARATORIA.—Ha sido concedida al penado Urbano Toledo Torres, ex-soldado de la 1a. Compañía del Batallón No. 3 de Infantería, dispensándole el resto de la pena que le fué impuesta por un delito de "deserción", al penado Felipe Hierrezuelo, ex-soldado del Escuadrón 16 de la Guardia Rural, dispensándosele el resto de la pena que le fué impuesta por un delito de "deserción", al penado Primitivo López Gómez, ex-soldado del Escuadrón 2 del Tercio Táctico Nro. 2, dispensándosele el resto de la pena que le fué impuesta por un delito de "deserción", al penado Santos Blanco, ex-soldado del Escuadrón 39 de la Guardia Rural, dispensándosele el resto de las penas que le fueron impuestas por los delitos de "deserción" y "extravío de efectos militares".

LICENCIA.—Se ha hecho saber que el señor Luis Insúa y Valdés, empleado civil temporero del Estado Mayor, Departamento de Administración ha disfrutado tres días de licencia por enfermedad.

NUEVO NEGOCIADO.—En la Orden General número 99 se dictan reglas para el funcionamiento del Negociado de Dactiloscopía de la Sección de Personal y Ordenes del Estado Mayor.

DESTACADO.—Se destaca en servicio en el Estado Mayor, Departamento de Dirección, al Primer Teniente Luis Duarte y Muñoz.

SIN EFECTO.—Se ha dejado el párrafo 7 de la Orden Especial número 99, de 1928, en la parte que se refiere al Primer Teniente Médico José D. R. Fernández y Valdés, del Segundo Distrito Militar.

TRASLADO.—Se traslada del Segundo al Octavo Distrito Militar, al Primer Teniente Médico Luis Rey y Olachea.

CREDITO.—Uno de $10.45, con cargo al Fondo de Beneficencia, a favor del Jefe del Tercer Distrito Militar, para que abone la cantidad de $7.00 como honorarios al doctor Daniel Núñez de Villavicencio y Cuervo, por la asistencia prestada al soldado Anastasio Ferrer, del Escuadrón 8 de la Guardia Rural; y otro de $3,45 al Dr. Joaquín Gómez Vera, por las medicinas que suministró para la primera cura que se practicó al soldado en cuestión.

COMISION.—Se ha nombrado en comisión del servicio al Capitán Enrique Corona y Ferrer, que está actualmente en los Estados Unidos de Norte América, quien dará cumplimiento en dicho país a las instrucciones recibidas del Jefe del Estado Mayor, debiendo regresar a su puesto tan pronto termine esta comisión.

CONDECORACION.—El Decreto número 868, de fecha 4 del actual, publicando en la Gaceta Oficial número 129, en su parte dispositiva dice: "lo. Conceder la Orden del Mérito Militar, de primera clase, con distintivo blanco, al Teniente General del Ejército Español Dámaso Berenguer y Fusté Jefe de la Casa Militar de su Majestad el Rey, Comandante General del Cuerpo de Guardias Alabarderos, y al General de Brigada Pedro Verdugo y Castro, Secretario del Tribunal Supremo de Guerra y Marina de España por haber contribuido a estrechar los lazos de amistad entre los Gobiernos de España y Cuba".

PROFESOR.—Se ha nombrado Profesor Auxiliar de la asignatura "Topografía Militar", en el 3er. año de la Escuela de Cadetes, al Segundo Teniente de Artillería Leandro González y Serviá. Este Oficial no percibirá gratificación alguna.

DESTINOS DE OFICIALES.— Se han dispuesto los siguientes: Teniente Coronel Médico Miguel Céspedes y Alvarez, al Hospital General del Ejército; Comandante Médico Andrés Fernández y Pelaez, al Segundo Distrito Militar; Capitán Médico Luis Alvarez Tavío, al Tercer Distrito Militar y el Primer Teniente Médico Domingo E. García y Trespalacios, al Séptimo Distrito Militar.

Milagros FLORES
El Jardín de la Aristocracia
salón de exhibición
prado 11
A-0694 A-9694

UN EMPRESARIO DE N. Y. VENDRA PRONTO A CUBA

Tiene el propósito de formar aquí una orquesta sinfónica cubana para llevarla a los EE. UU.

Ernest Briggs, irá a Cuba próximamente, tal vez en el mes de julio, y recorrerá las principales ciudades de la isla antillana con objeto de contratar músicos para traer a Nueva York y formar aquí una orquesta sinfónica cubana. Durante la guerra, Briggs estuvo afiliado como oficial de Otto H. Kahn, el conocido banquero de Nueva York; después, entró a una banda militar del ejército francés, que estaba a la sazón dirigida por Gabriel Pares. Desde la guerra ha estado llevando y trayendo artistas. Actualmente, Ernest Briggs está planeando traer de Cuba los elementos artísticos necesarios para hacer un conjunto netamente criollo y formar un programa que se desarrollaría en enero próximo en un gran festival que llevaría el nombre de "Fiesta Española" y en el cual se copiarían escenas de la antigua España, como ser de la vida de Don Quijote, aventuras relacionadas con el descubrimiento de América y Cristóbal Colón, bailes españoles, etc.

PELUQUERIA DE PERROS
Los estilos mas modernos, la maquinaria mas moderna y los operarios mas EXPERTOS
"LA CASA DEL PERRO"
Neptuno y Amistad

PELETERIA "LA BOMBA"
MANZANA DE GOMEZ - TEL. A-2989 - APARTADO 936

Neuralgia Dolores de Cabeza y del Cuello

Durante más de 75 años el Linimento Minard ha aliviado instantáneamente estas dolencias, cuando otros medicamentos han fallado. Muy fácil de aplicación, no mancha o quema, ni es grasiento. Empleado externamente en frotaciones sobre las partes adoloridas o inhalado del propio frasco o de las manos, es de una eficacia positiva en toda clase de dolores musculares; de cabeza, cuello o garganta; de espaldas o costados; y de los pies y las manos.

MINARD COMPANY
Framingham, Mass., E. U. A.

LINIMENTO PARA EL DOLOR MINARD

Suscríbase al DIARIO DE LA MARINA

HABANERAS

HOY

SANTOS DEL DIA

Santa Paulina.
Y Santa Araceli.
Festividades las dos que anuncia el almanaque para esta fecha.
Sea mi felicitación, entre las primeras, para la distinguida dama Paulina Güell de Weber.
No recibirá.
Sépanlo sus amigas.
Pláceme felicitar también preferentemente en sus días a las distinguidas señoras Paulina Pockorny viuda de Castillo Duany, Paulina Piña de Larrea y Paulina De-Beche viuda de Placé.
Paulina Larrea, la gentil e interesante esposa del distinguido doctor Blas Oyarzum, director del Sanatorio La Esperanza.
Nany Castillo de Portela.
Paulina Grau de Alsina.
Paulina Sierra de Díez.
Paulina Méndez, bella esposa del doctor Manuel Méndez de Andrés, que acaba de cumplir el primer año de su boda.
Y por último, entre las señoras, Paulina Díez Muro, gentil esposa de Campuzano, el popular Fausto Campuzano, **manager** insustituíble del pintoresco Geyer's.
Reciente su duelo pasarán tristes las horas de este día para la señora de Campuzano.
Reciba un saludo, con la más afectuosa felicitación, la linda señorita Paulina De-Beche.
Araceli.
¡Cuántas que felicitar!
En término principal, Araceli Díaz Quesada, interesante esposa del distinguido ingeniero Hilario del Castillo, Director General de Obras Públicas.
No recibirá.
Lo que traslado a sus amigas.
Araceli Puentes, bella esposa del compañero tan querido Oscar Massaguer, administrador de la simpática y muy leída revista semanal **Carteles,** a la que felicito especialmente.
Araceli Giberga de Izquierdo, Araceli de Arango y Araceli Mallén de Valcárcel.
Araceli Díaz Gancedo, la bella y muy graciosa **Cheli,** señora de Cinca.
Araceli López Batista, la linda Araceli, que no recibirá.
Araceli Castro.
Araceli Triant.
Araceli Díaz Plasencia, encantadora señorita, que además de su santo celebra hoy su cumpleaños.
Y sea mi saludo final para la gentil y distinguida Araceli Martínez.
¡Felicidades, a todas!

NUEVO MINISTRO EN BELGICA

De viaje.
Por la línea holandesa.
El comandante Luis Rodolfo Miranda, Ministro de Cuba en Bruselas, embarca mañana.
Vuelve a su destino después de una agradable temporada en la Habana.
Se va muy complacido.
Lleno de satisfacciones.
Queda aquí su hija, Marta Miranda y Carvajal, bellísima señorita para la que ha tenido nuestra sociedad en todos momentos las mayores congratulaciones.
Asegúrase que no demorará mucho en volver a esta capital, acompañado de su distinguida familia, el querido diplomático que ahora se despide.
Un rumor.
Que me apresuro a recoger.

NUEVO COMPROMISO

Graziella Fernández Moris.
Señorita muy graciosa.
Hija del doctor Moris, secretario del señor Antonio Ruíz, popular Gobernador de la Habana.
Por el doctor Antonio Iraizoz, antiguo compañero del periodismo, ha sido pedida su mano para el joven Manuel J. Díaz, director de cultura física en uno de nuestros clubs sociales.
Concertada quedó la boda.
Para diciembre.

TEMPORADISTAS

San Diego.
Nuestro famoso balneario.
A tomar sus aguas ha salido el general Alberto Herrera, Jefe de Estado Mayor del Ejército, con su elegante esposa.
Pasarán alojados en el hotel Cabarroy toda la estación.
¡Felicidades!

Continúa en la pág. SIETE

MEDIAS DE SEDA
VAN RAALTE
ULTIMOS COLORES
GARANTIA INFINITA

HOY SE REUNE LA DIRECTIVA DEL CENTRO DE CAFES DE LA HABANA PARA TRATAR IMPORTANTES ASUNTOS

Serán estudiadas las ponencias que el Centro ha de presentar en el Quinto Congreso Nacional de Detallistas.—Junta extraordinaria del Centro de Detallistas el domingo

En la tarde de hoy, convocada por su presidente, señor Vicente Piñeiro, se reúne la Junta Directiva del Centro de Cafés de la Habana, llevándose a efecto la sesión en el edificio que dicha prestigiosa institución posee en la calle Amargura.

Importantes asuntos serán conocidos y tratados por los directores del Centro de Cafés, estando entre ellos las ponencias que los señores Narciso Pardo, Miguel Junco, Regino Picós y Antonio Pérez Manrique presentan al V Congreso de Detallistas en nombre de la expresada colectividad. Dicha delegación, que obtuvo un voto de confianza para redactar las ponencias de referencia, presenta tres interesantes e importantes trabajos que han de ganar la atención general y grandes congratulaciones. Sólo de publicarse los temas de las ponencias ya ha despertado interés la actuación de la Delegación del Centro de Cafés de la Habana, que en todos los Congresos ha logrado resonantes triunfos, recibiendo felicitaciones no sólo de los detallistas, sino también de la prensa y autoridades.

Esas tres ponencias tratan sobre la exención de pago de las ventas que realizan los detallistas en productos que, como los licores, cigarros y fósforos, se encuentran ya gravados por el empréstito de los 35 millones de pesos; que en la próxima reforma tributaria el mayor impuesto recaiga sobre los artículos de lujo y las grandes rentas, dejando exentos el esfuerzo personal y con un pequeño gravamen a los humildes comercios, y, por último, que se reforme el Artículo 71 de las Ordenanzas Sanitarias quitando a los cafés la obligación de instalar y mantener servicios de carácter públicos, los cuales deben existir en casetas, como ocurre en las principales poblaciones europeas. En esta ponencia también se pide que el castigo de un año de prisión que establece el Artículo 19 de la Ley que creó el impuesto sobre la venta y entrada bruta para los que resulten reincidentes se deje sin efecto, estableciendo pena fiscal y no aflictiva.

Como se verá, existe sobrada razón para el interés que en todos los sectores, tanto comerciales como sociales, ha ganado los temas que presenta el Centro de Cafés de la Habana al V Congreso, y le auguramos un rotundo éxito en la Asamblea Nacional que los días 26, 27 y 28 llevarán a efecto en la ciudad de Camagüey los detallistas de Cuba.

Informaremos ampliamente de los acuerdos que adopte la junta de esta tarde.

El domingo celebra junta extraordinaria la directiva del Centro de Detallistas. — Para el próximo domingo, a la una de la tarde, ha sido señalada y convocada una reunión extraordinaria de la Junta de Gobierno del Centro de Detallistas de la Habana, que conocerá en esa sesión varias peticiones económicas formuladas por algunos asociados.

La Delegación de esta institución ha cambiado impresiones sobre los distintos temas que serán tratados en la Asamblea Nacional de Camagüey, con objeto de trazarse una línea de conducta general.

Sensible fallecimiento — En la tarde de ayer recibió cristiana sepultura la señora Teresa López, hija amantísima del señor Francisco López, miembro de la Junta de Gobierno del Centro de Cafés de la Habana, y persona generalmente conocida y apreciada en las clases detallistas.

Una comisión del Centro de Cafés de la Habana, compuesta por el señor Vicente Piñeiro, presidente; Teolindo Vázquez y Narciso Pardo, vocales natos y presidente de honor el primero; Francisco Pérez, vicepresidente segundo y Aurelio Cesáreo Bedriñana, vocal, acudió en nombre social al sepelio.

En la necrópolis el señor Teolindo Vázquez, con sentidas y conmovedoras frases, llenas de afecto y recogimiento, despidió el duelo.

Reciba nuestro pésame el señor López y ante tal desgracia sólo es dable recomendar resignación cristiana.

¿Va su hija a la escuela con regularidad?
Muchas muchachas faltan a la escuela algunos días de cada mes por enfermedad, lo que, en la mayoría de los casos, es innecesario porque tanto las jóvenes como las mujeres de edad, pueden fortalecerse con el Compuesto Vegetal de Lydia E. Pinkham.
Los muchachas que sufren de agotamiento, insomnio, nerviosidad y falta de apetito, recobrarán nueva fuerza y vigor con el
Compuesto Vegetal de Lydia E. Pinkham
Su hija merece lo mejor en la vida.
Exija este empaque.
De venta en todas las farmacias.

GRANDES ALMACENES fin de siglo

Para niños

Ropa Fresca, Fina y Duradera para todas las edades y ocasiones; a precios nuevamente rebajados

Si usted todavía tiene por completar la habilitación veraniega de sus niños, FIN DE SIGLO le ofrece hoy una oportunidad insuperable. Todas estas prendas infantiles son de la mejor calidad, acabadas de importar y marcadas ya a precios positivamente ínfimos.

Vea los ejemplos diseñados:

95 c. Mameluco de soiesette, en colores de moda, con caprichosos bordados. Tallas de 1 a 3 años. Confección sumamente esmerada.

$2.25 El juego de Camisa Sport y Pantalón bombacho, finamente confeccionados. Surtido de colores en tallas de 8 a 15 años.

Otras prendas usuales para niños:

A $1.45: Marineras de galatea blanca, combinada en Prusia, con dos pantalones cortos, uno blanco y otro Prusia. Se liquidan a este precio por estar ligeramente empolvadas.

A 90 centavos: Pantalones bombachos en kaki, crudo o gris, muy fuertes y frescos. Tallas: 7, 8 y 9 años. Los de crach, en crudo y gris, tallas de 8 a 16 años, a **$1.15.**

A $1.25: Payamas enterizas de soiesette, en blanco y en colores y en tallas de 4 a 10. Las de dos piezas, de soiesette también, en todos los colores, para tallas de 8 a 16 años, valen a **$1.55.**

A 40 centavos: Camisetas atléticas muy finas y frescas, en tallas de 6 a 12 años.
Desde $2.50: Trajes para playa, en calidad superior e irreprochable corte. Tallas: De 2 a 7 años.

Sombreros para Niños

A 95 cts.: Pajillas de excelente calidad, para niños de 8 a 14 años.

A $1.25: Graciosas gorras de crach a cuadros; gran novedad. Todos los tamaños.

A 95 centavos.
Gorros blancos, de marinero, propios para trajes de playa.

ESPLENDIDO SURTIDO EN TODA CLASE DE ARTICULOS DE BAÑO, PARA NIÑOS DE AMBOS SEXOS.

PARA SAN JUAN

QUE SE CELEBRA EL DOMINGO, 24, PRESENTA **FIN DE SIGLO** NUEVAS COLECCIONES VARIADISIMAS DE ARTICULOS PARA REGALOS, RECIBIDOS EN ESTA MISMA SEMANA.

Regalos de distinción a precios moderados.

SE EFECTUO LA ADJUDICACION DE LA SUBASTA DE LAS OBRAS PARA HACER EL PARQUE DE JARUCO

Aprobado el proyecto de construcción de un acueducto en la Víbora, por donde irá la tubería maestra que abastecerá aquella extensa barriada.—La carretera de Sta. Cruz a Bainoa

Ayer dictó una Resolución el doctor Carlos Miguel de Céspedes, adjudicando la subasta de las obras del parque de Jaruco, al señor Manuel Pérez, atendiendo la recomendación del tribunal que actuó en la subasta, por ser dicho contratista el menor postor. El parque cuyas obras se van a realizar en breve, está enclavado entre las calles Calixto García, Cárcel, San Juan y la Iglesia.

Recepción de obras. — Han sido aprobadas las actas de recepción de las obras ejecutadas en el Vedado, consistentes en la construcción de un ramal de cloaca en la calle J entre Calzada y Nuevo Malecón; y las obras de embellecimiento realizadas en el parque del Hospital Militar de Columbia.

Construcción de un viaducto en la Víbora. — Ha sido aprobada la memoria, proyecto y presupuesto de las obras de construcción de un viaducto, destinado al sostenimiento de la tubería maestra de agua, de seis pulgadas de diámetro, instalada en la calle Carmen, entre San Anastasio y Avenida de Acosta, en la Víbora, la que abastecerá aquella extensa barriada. El doctor Céspedes ha recomendado que se activaran dichas obras, por ser de necesidad y urgencia.

Un puente provisional. — Fué presentado a la aprobación del Secretario del Ramo, el proyecto y presupuesto de las obras de construcción de un puente provisional, de madera, para ser utilizado mientras se construye el pontón de quince metros de luz, de hormigón, proyectado en la Estación 2787, en la Sexta Sección de la Carretera Central en la provincia de la Habana.

Terminaron las obras de la carretera de Santa Cruz del Norte a Bainoa. — Se aprobó el acta de recepción de las obras de reparación llevadas a cabo recientemente en los kilómetros 1 al 12 de la carretera de Santa Cruz del Norte a Bainoa. Dichas obras consistieron en la construcción de recargo, riego de material asfáltico de aplicación en caliente, limpieza y rectificación de los paseos y cunetas a ambos lados de la carretera, y la reparación y pintura del puente Santa Cruz.

Instalación de una tubería maestra en los muelles de Paula. — El ingeniero jefe del Sub-negociado del acueducto de Albear ha presentado a la aprobación del Secretario del Ramo el proyecto y presupuesto de las obras de instalación de una tubería maestra de agua de seis pulgadas, y seis ramales de cuatro pulgadas correspondiendo dos de éstos a cada espigón de los muelles de Paula, destinados al servicio de incendios.

El entubamiento de la Zanja Real. —Bajo la inspección del ingeniero jefe de la División del Alcantarillado se están llevando a cabo los trabajos de entubamiento de la Zanja Real, en el tramo de Ayesterán y Tulipán a la finca El Factor, en el reparto Ensanche del Vedado, la que recogerá nueve millones de galones de agua diariamente. Conjuntamente se llevan a cabo las obras de construcción del aliviadero, o compuerta con su dren, en la calle Carmen y Zanja Real en el Cerro, para evitar que toda el agua de la Zanja se entube en dicho lugar.

La tubería es de 42 pulgadas, de hormigón hidráulico, reforzada con cabillas de acero.

JUNTA GENERAL EXTRAORDINARIA DEL COLEGIO DE ARQUITECTOS SOBRE LOS TITULOS DE LA ESCUELA INDUSTRIAL

En dicho acto se acordó dirigir una exposición al señor Presidente de la República haciéndole ver su inconformidad con los títulos de ingenieros industriales de dicha escuela

En la tarde de ayer y en el Colegio de Arquitectos de la Habana reunidos en junta general extraordinaria con la asistencia de casi todos sus miembros, se trató ampliamente del reciente decreto de fecha 6 de junio de 1928, en el cual se facultaba a la Escuela de Artes y Oficios para expedir títulos de ingenieros industriales.

La Junta, después de un amplio debate, acordó por unanimidad exponer muy respetuosamente ante el honorable señor Presidente de la República y el honorable señor Secretario de Instrucción Públicas y Bellas Artes lo siguiente:

1o.—Felicitarlo por la creación de dichas Escuelas Industriales que vienen a llenar una imperiosa necesidad en nuestro país y que demuestran el interés que su Gobierno se toma por todos los problemas que afectan a la Nación.

2o.—Llamar respetuosamente su atención de que los títulos de ingenieros sólo deben expedirse por la Universidad de la Habana, por ser ésta la que tiene capacidad docente superior y la única que legalmente puede expedir este título, que según la Orden Militar número 266 de 1900, está equiparado al de Doctor de cualquiera facultad.

3o.—Que los estudios que se cursarán en dicha Escuela recientemente creada no responden a las necesidades de una enseñanza de esa naturaleza y que la afirmación que en dicho Decreto se hace de que se han de desechar todas las teorías científicas que no tengan aplicación directa especulativa confirma lo que anteriormente se dice, pues la ingeniería en cualquiera de sus ramas, está basada en teorías y principios altamente científicos, y nunca en la habilidad de un obrero.

El Colegio de Arquitectos confía que una vez estudiados detenidamente todos los puntos de vista que aquí se exponen y debidamente comprobados, han de hacer modificar el Decreto que lesiona los intereses de los ingenieros de Cuba que no benefician nada a los graduados de Artes y Oficios.

TITULOS EXPEDIDOS

Se le han expedido títulos de propiedad de marcas de hierro para señalar ganado a los señores Francisco Montelier, Manuel Martínez Pérez, Luciano Morales López, Antonio González Rodríguez, Antonio Leyva Alcalá, José Martínez Estevez, Secundino Bárcenas Martínez, José Curbelo Hernández, Inés Díaz Cabrera, Antonio Luís Hernández, Javier Alfonso Vigoa, Manuel Ramón Leyva García, Emilio C. Hernández, Francisco R. Hermosa y Antonio Hernández.

FABRICA DE NEVERAS

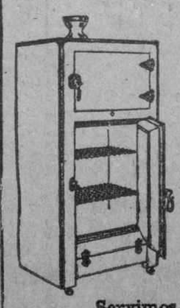

Fabricación moderna en neveras de esmalte, porcelana y acero en 12 tipos diferentes desde
$25 a $200
Grandes descuentos al comercio.

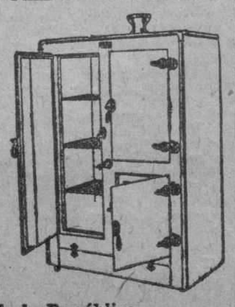

Servimos pedidos al interior de la República.
F. Salow Salud 25. Teléfono A-9431. Habana

M.E.C.D. 2016

PARA ELLOS Y PARA ELLAS

Consultorio por la Doctora Herminia Planas

Secretos de una Parisiense Conocete a ti misma

Aviso importante: Para todo lo relacionado con este Consultorio, diríjase al Apartado 1010. (Redacción del DIARIO DE LA MARINA).

Estimada amiga: Aunque los piés demasiado gruesos, debe evitárseles adornos que llamen la atención sobre ellos, hay en cambio detalles, como la correíta vertical al frente, que son muy favorecedores. Es notable lo que disimula el ancho del empeine demasiado lleno, esa correa que lo divide en dos. Procure observar y verá que estoy en lo cierto.

Suya,

LETICIA

Una devota de San Lázaro.—Acuso recibo de atenta tarjeta (incógnita) y un peso para limosno al Lazareto. Lo mandaré a su destino a la mayor brevedad. Ahora bien. Repetidas veces he suplicado a mis lectores que cuando deseen hacer limosnas las manden **directamente** a su destino. En el caso presente con seguridad estará la donante a la misma distancia del Lazareto, que yo, sobre todo, por escrito. De este modo resulta, que en vez de gastar su tiempo, tarjeta y sello en hacer esa limosna, me obliga a mí al mismo gasto de tiempo, papel y sello (pues que no lo manda para yo escribir mandando la limosna) y me pide, por añadidura, que no olvide dar publicidad en mi Consultorio a su rasgo caritativo. Todo con un pseudónimo, que si al menos hubiera de recaer el mérito sobre algún nombre, todavía tendría objeto, aunque discutible, pero lo tendría....

¿Qué haré yo para remitir este peso? Pues arriesgándome a que se pierda por el camino, ponerlo dentro de un sobre con algunas letras dirigido simplemente a "Reverenda Madre Superiora del Hospital de San Lázaro, Rincón". ¿No pueden mis buenos y caritativos lectores hacer lo mismo? la limosna llegaría más directa, más pronto y correría menos... ¡Que de este modo!

VISION CREPUSCULAR

Lentamente,
Dulcemente,
Como pálida virgen que moría,
Silenciosa la tarde, gris y fría,
Con tristeza infinita se extinguía
Lentamente...
Dulcemente...
Leve bruma
Rauda esfuma,
En el éter su velo al extender,
Entre gasas opacas el postrer
Reflejo del hermoso atardecer
Leve bruma
Rauda esfuma.
En Ocaso,
Al acaso
Soñadores los ojos al vagar,
Cual mágico espejismo, inquieto mar
Parecióme en las nubes contemplar
En Ocaso
Al acaso.
Vagarosa,
Silenciosa
Sutil embarcación se deslizaba
Y flotar un pañuelo yo miraba
Mientras la blanca nave se alejaba
Vagarosa...
Silenciosa...
Fué ficción,
Corazón,
Que la brisa al soplar desvaneció...
Visión triste que el alma reflejó
De algún sueño, quizás, que un día
(forjó...
Fué ficción,
Corazón.

María Teresa BETHANCOURT A.

Conquistadora.—No hay duda que el feminismo avanza... — El esmalte BLANGEL, para dar brillos a las uñas, se vende por un peso en un estuchito que contiene dos frascos de cristal, uno con un líquido **disolvente**, para limpiar las uñas de todo resto de esmalte anterior. El otro frasco lleva el esmalte "Blangel" de un brillo incomparable para las uñas. Una aplicación dura más de diez días y resiste la acción del agua y jabón. Si pide una muestra gratis, se la darán. Infórmese por teléfono "A-8995", o vaya a la peluquería "Galia", Neptuno 150, donde tienen la representación del esmalte "Blangel".

Marietta.— Escribe interesándose por un "Ahijado de Guerra" a quien Marietta desea "amadrinar". ¿Quién sabe algo de esto?

En el "Almanaque de la Caridad" veo que hay cuatro días en que se celebra a Santa Irene: Abril 5, Mayo 5, Septiembre 18, y Octubre 20.

Desmemoriada. — Pomada LILIANA para resturar el cabello y evitar las canas. En "El Encanto", $2 botecito.

Un norteamericano. — Mr. Black, ha tenido la original idea de medir la fuerza de las mandíbulas humanas.

La presión más débil registrada es la de 13 kilos y medio, proporcionada por un niño de siete años con sus incisivos. Mr. Black ha hallado mucha gente que ejercía una presión de 54 kilos con los incisivos y de más de 40 en los molares.

Pero lo más extraordinario es el resultado obtenido por un médico de treinta y cinco años: tomando un muelle entre sus muelas, lo ha comprimido hasta el aplastamiento sin aparente esfuerzo, y tratándose de un aparato destinado a medir hasta 122 kilos, ello significa que estas mandíbulas extraordinarias eran capaces de ejercer una presión superior a 122 kilos.

Maria M. R. — Mi buena amiguita, aunque incógnita: No puedo disculparlo, como parece usted inclinada a hacerlo.... Si tanto la quiere, no habría nadie que lo dominara y apartara de su cariño. ¿Seis años de relaciones y todavía no decide el matrimonio? Créame que a mí no me parece muy resuelto. Y de contra se marcha a otro pueblo y se deja enamorar... ¡vamos, que la cosa tiene gracia! Los tiempos están muy adelantados para creer tantos cuentos. No me habla de la posición económica y social de su prometido. Si es desahogada, pídale que realice de una vez sus justos anhelos. O que al menos regrese al pueblo donde usted lo espera. En fin, poco puedo ayudarla desde aquí y sin conocerlos, pero lo que sí le asegura es que usted lo ama más a él de lo que se merece. Y que trate de ver claro para no perder su juventud en vano y tal vez la salud. Le deseo muchas felicidades.

R. Galán.— Al complacerlo aquella vez, me excedí, más por lo original de su carta, que por otro interés. Parece que usted no lo comprendió así y que hasta olvidó la misión de este Consultorio. Creo que su caso estará perfectamente para una sección de correspondencia secreta, que hay en todos los diarios, le ruego cesar sus pesquisas a través de mi Cosultorio, que dedico a auxiliar en lo posible y con el mejor buen deseo a mis lectores todos en sus causas justas. Y sobre todo, ¡si al menos tuviera el honor de conocerlo!

Desesperado. — Esa comezón y "burbujitas" que tanto le molestan, no son otra cosa que manifestaciones del "ácido úrico" que tanto se padece en nuestro país, por el calor, por exceso de alimentarse de carne, ¡qué se yo! El caso es, que el que más y el que menos, sufre las consecuencias del ácido úrico. La pomada EGO SUN es un remedio maravilloso que le prestará pronto alivio. No tiene más que extender la pomada sobre esas partes doloridas o lastimadas y verá curado su mal. Pida EGO SUM en boticas y droguerías. Creo que también la venden en el resto de la República, pruebe de conseguirla en la mejor botica de su pueblo. Me gustaría que si le va bien con esta pomada que le recomiendo, me lo deje saber, en beneficio de otros lectores que se quejan de lo mismo.

Enamorada. — ¿Qué le parecería obsequiarlo con un monísimo **encendedor automático**, que estáán tan de moda? ès un regalo oportuno, elegantey útil, que sin embargo no parece tener importancia de algo costoso que no le aconsejaría regalar en su caso. Un "Encendedor automático" es cosa curiosa, que puede ofrecerle sin carácter de gran regado, aunque pueda costarle tanto como cualquier otro objeto. En "Casa Wilson" los tienen de varias clases y precios, desde $6, si no recuerdo mal. En fino esmalte de colores o forrados de rara piel de reptiles. La última moda.

Para señoras y señoritas, hay unos lindísimos, con su relojito y todo "Casa Wilson" Obispo 52.

CONSEJOS CASEROS

Para evitar que las moscas se paren en la carne.

Póngase sobre la carne un pedazo de cebolla y sólo el olor las ahuyentará.

Para exterminar las hormigas

Para ahuyentar las hormigas basta oponer a su paso unas gotas de ácido fénico, y rodeando los árboles o tiestos con un poco de algodón empapado en aceite fenicado, se impide que suban a ellos.

Para evitar las cucarachas.

Echése trementina en los sitios frecuentados por las cuarachas y se verá qué pronto desaparecen.

Guachinango empanizado

Hay muchas formas para preparar el guachinango; pero, sin duda, la más sencilla y la que gusta más, es la siguiente:

Se puede empanizar el pescado entero, y en ese caso, al comprar el pescado, se pide que le quiten el "espinazo", las aletas y que dejen la cola. Al llegar a casa se lava perfectamente con agua fría, y al quitar la sangre y el resto de las escamas se le hacen unas cortaditas en los costados y se pone sobre un platón con una poca de leche fría, volteándolo con frecuencia; ya pasada media hora se moja en huevo revuelto y después es pan molido, al que previamente habrá mezclado sal y pimienta blanca molida; se pone en el interior y se frie en manteca y aceite de la mejor calidad a fuego lento para que se cueza bien y no se queme; se voltea con cuidado y se sirve sobre una cama de lechuga finamente picada con trozos de limón en suficiente cantidad y rabanitos para decorarlo.

Si en lugar del pescado entero se prefieren filetes o rebanadas la única diferencia es que, al comprarlo, se ordena el pescado en esta forma, y para decorarlo se coloca una rebanada de limón sobre cada rebanada de pescado.

HERNIA

A doptar los nuevos aparatos sin muelle de
M. GLASER Especialista, 44, Bd Sébastopol - PARIS
es vencer definitivamente la hernia
Aplicados a millares de desesperados, realizan cada día prodigios y procuran a todos aquellos que los han adoptados la **Securidad**, la **Salud** y, según opinión de los enfermos, la **cura definitiva.**
Lea Vd. el **TRATADO de la HERNIA** enviado franco solicitándolo á M. GLASER.

CRONICA CATOLICA

POR L. BLANCO

CULTO CATOLICO PARA HOY

En la Merced, solemne función al Santísimo Sacramento por el Jubileo Circular.

En en el templo de Reina, a las 8 a. m., ejercicio del Mes del Sagrado Corazón de Jesús, Comunión general, exposición de Su Divina Magestad, Misa cantada, bendición y reserva.

A las 9 de la mañana, Junta de Celadores y Socias del Apostolado de la Oración. A las 5 de la tarde, exposición, estación, Santo Rosario, plática, bendición y reserva.

A las 8 y media de la noche, la reunión del Consejo de la Federación Mariana de la Anunciata.

En la Iglesia de San Francisco, la función mensual a Santa Rita de Casia por su Asociación y solemne Misa a Jesús Nazareno, por la mañana. A las 7 y media de la noche, Corona Seráfica y Vía-Crucis.

Ejercicios del Mes del Sagrado Corazón de Jesús, en los templos de Monserrate, Jesús, María y José, Santo Cristo, Santo Angel, Nuestra Señora del Carmen, Sagrado Corazón de Jesús, del Vedado y San Francisco Javier, de los Quemados de Marianao.

Tríduo al Sagrado Corazón de Jesús en las Iglesias de Jesús del Monte, Nuestra Señora del Pilar, San Nicolás, y en la de las Escuelas Pías de Guanabacoa, por los respectivos Apostolados de la Oración, como preparación a la fiesta anual en honor al Sacratísimo Corazón de Jesús, que celebrarán el próximo domingo.

En la Parroquia de Jesús ,María y José, solemne función a Jesús Nazareno, por su Cofradía, con arreglo al siguiente programa: A las 9, exposición, Misa solemne, piadoso ejercicio, bendición y reserva.

CULTO CATOLICO PARA MAÑANA

Además de los cultos al Sagrado Corazón de Jesús, que consignados quedan, en todos los templos, Misa y Salve cantada en honor a Nuestra Señora la Virgen María.

La Sección Adoradora Nocturna, celebra gran Vigilia de Propaganda en el pueblo de San Antonio de los Baños, para cuyo lugar saldrán a las 8 de la noche, del paradero de los Tranvías de la Víbora, en guaguas de la Empresa "La Alianza", al efecto fletadas por la Adoración.

Pueden concurrir lo mismo hombres que mujeres, por ser Vigilia general y permanecer abiertas durante toda la noche las puertas del templo.

Se encarece a los adoradores, la puntualidad en la asistencia, a fin de no demorar la salida.

El pueblo católico de San Antonio de los Baños, dispensará un entusiasta recibimiento a los adoradores y fieles habaneros que les acompañen.

En la Iglesia de San Juan de Letrán, de los Padres Dominicos, dan comienzo los "Quince" Sábados en honor a Nuestra Señora del Rosario.

IGLESIA DE LAS ESCUELAS PIAS DE GUANABACOA

El Apostolado de la Oración de la Iglesia de las Escuelas Pías de Guanabacoa, celebra hoy los siguientes solemnes cultos: A las 8 a. m., Misa cantada con exposición. A las 7 y media p. m., Trisagio, consagración de los niños al Sagrado Corazón, sermón por P. Manuel Marín, canto del Himno Eucarístico y bendición con el Santísimo a todos los menores.

RVDO. P. JUAN PUIG

El próximo domingo día 24, festividad de San Juan, celebra su fiesta onomástica, el Rvdo. P. Juan Puig, Procurador de las Escuelas Pías de Guanabacoa.

Con dicho motivo, a las siete y media de la mañana, se celebrará misa de Comunión general en la que oficiará el festejado.

Se invita por este medio a los asociados de Nuestra Señora del Sagrado Corazón, Apostolado de la Oración y de otras asociaciones radicadas en las Escuelas Pías de Guanabacoa para que asistan a dicho acto de cariño y afecto hacia dicho Escolapio.—**Lorenzo Blanco.**

DIA 22 DE JUNIO

Este mes está consagrado al Sacratísimo Corazón de Jesús.

Nuestra Señora de Areceli.—Santos Paulino de Nola, confesor; Albano, Acacio y Flavio Clemente, mártires; Santa Consorcia, virgen.

San Albano, mártir. El primero y el más célebre mártir de la Gran Bretaña es San Albano. Parece que fué este Santo, de una familia distinguida. En su juventud fué a Roma a estudiar las bellas letras, y al volver a Inglaterra, estableciése en Verulan, con pompa y magnificencia. Aun cuando no conocía todavía la ley de Jesucristo era bondadoso y caritativo con los pobres y necesitados. Todavía era idólatra, cuando se empezaron a ejecutar en la Gran Bretaña los adictos de los emperadores contra la Religión Cristiana. Movido de caridad recogió en su casa a un sacerdote fugitivo de sus enemigos, durante este tiempo, enamoróse Albano de la conducta edificante del siervo de Dios, y entró en deseos de conocer la religión que infundía semejantes virtudes. Fué, pues, instruido en los misterios del Cristianismo y bautizado dentro de poco, llegó muy breve al más alto grado de virtud.

Fué el glorioso triunfo de San Albano el día 22 de Junio del año 303.

SANTO EVANGELIO

BANQUETE EUCARISTICO

Domingo infra-octava del Corpus S. Lucas XIV, 16-24.

Bajo la sublime parábola de un gran banquete, se nos enseña lo que nuestro Padre celestial hace con nosotros, invitándonos primero al banquete de su Iglesia, y mediante esto al gran banquete de su gloria. La Iglesia, en este domingo, lo aplica al banquete eucarístico.

I—INVITACION DEL SEÑOR

"Venid a mí todos," — nos dice el Señor desde el Sagrario.—Venid comed de este pan delicioso que Yo os he preparado... pan que engendra vírgenes... robustece a los apóstoles... da fuerzas para cumplir el deber y llegar así a la santidad propia del estado de cada uno.

¿Qué hijo hay, si es bien nacido, que se niegue a asistir al banquete que su mismo padre le tiene preparado?...

II. "ESTOY OCUPADO". — A esto se reduce la excusa de los que se niegan a aceptar la invitación. Esa "ocupación", en unos es deseo de atender a sus negocios, que "no pueden" posponer... en otros, deseo de placeres "incompatibles" con esta invitación... en otros, cualquier excusa...

Pero, — hablando francamente— cuando se ofrecen dos negocios a un tiempo, ¿no se prefiere el más importante?... Cuando hay dos invitaciones, ¿no se prefiere la más digna?... Pues bien, el negocio del alma, y la invitación de Dios, se han de anteponer a todo lo demás...

III. "LLAMADA A TODOS... FORZADLES A ENTRAR..."—Esta es la orden del padre de familias, indignado por la actitud de los que rehusan la invitación.—"¿Tú no quieres? dice el Señor desde su Sagrario. Desgraciado de tí; te aseguro que no has de probar mi cena"—ese otro banquete del cielo. Sí. Verdaderamente desgraciado el que rehuse la invitación.

"Sal por todas partes, dice a su ministro, tráeme acá cuantos pobres y lisiados y ciegos y cojos hallares"... No, no hay nadie, por imperfecto, más aún, por pecador que sea, si se arrepiente de veras, que no sea invitado, "forzado a entrar", y como arrastrado por las suaves ataduras del amor de Dios. Cuando se siente esa fuerza interior, ¡cuán fácilmente se dejan las "ocupaciones", "placeres", "compromisos"... para aceptar la invitació del Señor!

Felices los que sienten esa "fuerza interior" que los arrastra al Sagrario. Es esa una "fuerza misteriosa' que los lleva hacia el paraíso. (Tomado del "Propagandista Católico", el Paso, Texas, U. S. A. 10 de junio de 1928.)

UNGUENTO MONESIA

ABRE, ENCARNA Y CIERRA, DIVIESOS, GOLONDRINOS, LAMPARONES, SIETECUEROS, UÑEROS, PANADIZOS, LOBANILLOS, GRANOS Y CURA, LLAGAS, ÚLCERAS, TIÑA Y DEMAS AFECCIONES DE LA PIEL

60 AÑOS DE CURAS MARAVILLOSAS

FEDERACION DE HIJAS DE MARIA DE LA MEDALLA MILAGROSA

El día 23, sábado, a las 5 p. m., se reunirán a las cinco de la tarde por vez primera para rezar el Santo Rosario, en la Iglesia de la Merced, las Hijas de María Inmaculada, que forman la "Federación Mariana de Hijas de María de la Medalla Milagrosa".

Se encarece la asistencia a las Congregaciones federadas.

RVDO. P. MODESTO CALOFRE

El pasado día 15, con motivo de celebrar su fiesta onomástica el Rvdo. P. Modesto Galofre, joven e ilustre hijo de San José de Calazans, que ocupa en la actualidad el cargo de Ecónomo de las Escuelas Pías de Guanabacoa.

Con tan plausible motivo fué objeto de un homenaje de cariño y afecto por sus hermanos en religión, alumnos y numerosas amistades que durante todo el día estuvieron felicitándolo y dándoles pruebas de amistad sincera. Fué sumamente felicitado y visitado el P. Galofre.

Reiterámosle a tan distinguido amigo y virtuoso sacerdote nuestra felicitación sincera.

FUNERALES

Hoy, a las nueve de la mañana, tendrá lugar en la Santa Metropolitana Iglesia Catedral, de la Habana, solemnes funerales por el eterno descanso del Comandante José Elías Entralgo, Presidente que fué de la Sección Adoradora Nocturna de la Habana.

Se invita a tan piadoso acto.

EN EL COLEGIO DE LA SALLE

Mañana, a las 5 p. m., tendrá lugar en el Colegio De La Salle, del Vedado, la solemne entrega al Prelado de la Archidiócesis, Monseñor Manuel Ruíz y Rodríguez, del Album Homenaje a Su Santidad Pío XI, por el Consejo de la Federación de la Juventud Católica Cubana, a fin de que en nombre de ésta, lo ofrezca al Santo Padre, como testimonio de su filial Adhesión.

Las personas invitadas a este acto, deberán exhibir a la entrada del Colegio, la correspondiente invitación.

CIERRE DE CURSO

El domingo 24 del actual, a las 7 y media de la mañana, tendrá lugar en la Iglesia de la Residencia de la Compañía de Jesús, de la Habana, el solemne cierre de Curso del Catecismo de la Congregación Mariana de la Anunciata.

Se invita a los padres de los alumnos y de un modo especialísimo a los congregantes de la Anunciata, a los protectores y bienhechores del Catecismo, a las Damas del Ropero del mismo y a los Congregantes Marianos Obreros de Nuestra Señora de la Caridad.

FIESTA PATRONAL A SAN LUIS GONZAGA

En la Iglesia del Espíritu-Santo, celebrará el domingo 24 del actual la fiesta patronal, el Colegio "San Luis Gonzaga", que fundó y dirige hace 39 años, el veterano maestro señor José Rosell y Amat.

El Colegio se halla establecido en el edificio, que en Cuba y Acosta, ocupa la Parroquia del Espíritu-Santo.

La función dará comienzo a las 9, y predicará el R. P. José M. Berotau. Se invita a los actuales y antiguos alumnos, así como a sus familiares.

EN LA PARROQUIA DE SAN NICOLAS DE BARI

El Cuarto Turno de la Sección Adoradora Nocturna de la Habana, celebró la Vigilia mensual reglamentaria correspondiente al presente mes en la Iglesia Parroquial de San Nicolás de Bari, donde este Turno se hallaba establecido.

A las diez de la noche dió comienzo la Junta de Turno, que nosotros presidimos en unión de Monseñor Juan José Lobato y el Jefe del Turno señor Rafael Lobato, actuando de Secretario, el que lo es del Turno, señor Rafael Consuegra.

La Junta fué abierta con las preces de ritual, que dirigió Monseñor Lobato.

El Jefe del Turno, hermano Rafael Lobato, dió lectura a un Capítulo del Kempis.

Quien esta crónica redacta, como Presidente, dió cuenta de la muerte del hermano José Elías Entralgo, Presidente General de la Sección, y señalamos las siguientes intenciones:

1a.—Por el eterno descanso del finado Presidente.

2a.—Por el acierto en la elección del nuevo Presidente General.

3a.—Por el Prelado de la Archidiócesis de San Cristóbal de la Habana y sus "Intenciones" en el aniversario de la consagración episcopal y de su elevación a la Sede Metropolitana de la Habana.

4a.—Por el feliz éxito de la próxima Vigilia de Propaganda en San Antonio de los Baños.

5a.—Por los enfermos de la Sección y de un modo especial por nuestra muy amadísima madre.

6a.—Por todos cuantos nos han acompañado en nuestro dolor por la muerte de nuestro muy amado Presidente General, Don José Elías Entralgo.

De un modo especialísimo por Monseñor Juan José Lobato Rendón, Cura Párroco de San Nicolás de Bari de la Habana, por haber sido el primero que dedicó un solemne acto fúnebre por el eterno descanso de nuestro querido Presidente.

Después de exhortar a los adoradores a la unión fraternal, entregamos el mando en manos del Jefe del Turno, señor Rafael Lobato, quien dispuso que por el Secretario, señor Rafael Consuegra, se pasase lista, lo que efectuó este Secretario.

Terminada la lista, pasaron procesionalmente al templo, donde Monseñor Lobato, asistido de Monseñor Encinas, expuso el Santísimo Sacramento y dirigió las oraciones de presentación de la Guardia Real Nocturna a su divino Capitán Jesús y los cánticos del "Invitatorio de Mártires".

Las Horas de Vela concluyeron a las cuatro y media de la mañana, siguiendo las oraciones de la mañana, Misa, Comunión General, Bendición y Reserva.

Ofició Monseñor Juan José Lobato, asistido de los adoradores Luis y Rafael Lobato.

A las seis de la mañana se dió por concluída la Vigilia, retirándose la Guardia Real, semitonando "El De Profundis".

Por el sumo acierto en la dirección de la Vigilia, felicitamos al Jefe y al Secretario del Turno, Hermanos Rafael Lobato y Rafael Consuegra.

Nuestra gratitud a los Hermanos adoradores, que asistieron a esta Vigilia de sufragio, dando pruebas de gran caridad.

RUBINAT LLORACH

LA MEJOR AGUA MINERAL NATURAL PURGANTE

SE VENDE EN MEDIAS BOTELLAS EN TODAS LAS FARMACIAS DE LA ISLA DE CUBA

"EL DESEO"

Galiano entre Virtudes y Animas Telf. A-9506

NO SE CONFUNDA

Busque las Vidrieras que Dicen "EL DESEO"

Reduzca su Peso sin Esfuerzo Alguno

Con Una Faja de Goma Perforada de "EL DESEO"

No Hay Nada más Molesto que los Excesos de Grasa en el Cuerpo

¿Por qué ha de sufrir usted este suplicio si está en sus manos evitarlo con una de nuestras Fajas Reductoras.

Las fajas de caucho son por excelencia las más eficaces destructoras de la grasa que se acumula en las caderas, en el abdomen y en los muslos.

De estas fajas ofrecemos a usted el más extenso surtido. Las hay tubulares en todas las tallas desde $12.00. - Y abiertas al frente desde $10.09

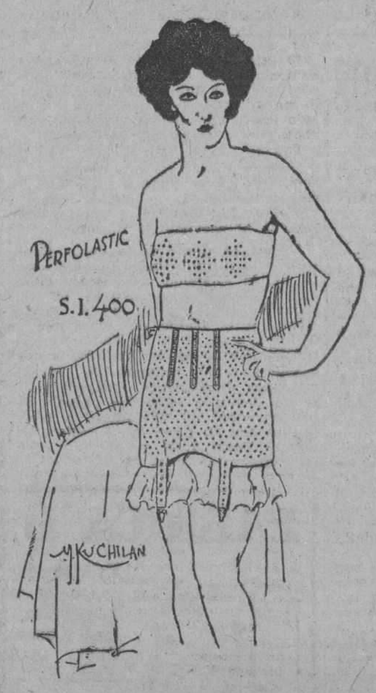

También tenemos bandas reductoras para el talle. Eliminan la grasa del estómago y los alrededores de la cintura. Las hay en tallas de la 36 a la 44, al precio de $6.50

BRASSIERES REDUCTORES

Lo mismo que en fajas y bandas reductoras contamos con el más espléndido surtido de "brassieres" reductores, abarcan los senos y la parte de la espalda, con lo cual la acción reductora del caucho es directa sobre las partes afectadas por la grasa. Estos "brassieres" los tenemos en tallas de la 36 a la 50, al precio de $7.50

SOSTENEDORES REDUCTORES

En forma de Bandeau, sin tirantes, que se adaptan al cuerpo como la piel, en tallas de la 34 a la 46, a $2.00. Estos sostenedores son preferidos por las muchachas amantes de los deportes.

Adquiera una figura atractiva y juvenil usando las fajas y brassieres Perfolatic que vende

"EL DESEO"

Al comprar su Faja le damos una garantía por el tiempo de duración.

Tenemos algunos Modelos de Fajas Perfolastic en liquidación. Venga a verlos.

"EL DESEO"

OCHO AUTOMOVILES ADQUIRIDOS POR LA SECRETARIA DE AGRICULTURA CON DESTINO A SANIDAD VEGETAL

El señor ministro de Chile ha entregado al secretario de Agricultura dos interesantes películas referentes a la extracción del nitrato y su aplicación a la caña

El Dr. Molinet, Secretario de Agricultura, Comercio y Trabajo, que desde que tomó posesión de su cargo no descansa por darle el mayor impulso a ese departamento, ha adquirido ocho máquinas automóviles con destino al servicio de la Sección de Sanidad Vegetal.

En el día de ayer, por el empleado del departamento de Ventas de la Agencia respectiva, señor José Fernández, se hizo entrega a la Secretaría aludida de tres de las máquinas; después del día primero de Julio se entregarán otras dos y las tres restantes serán entregadas en el mes de Agosto.

Las referidas máquinas han sido pintadas de color gris, con una franja verde, que es la pintura adoptada para los carros del Departamento de Agricultura, Comercio y Trabajo.

DOS PELICULAS INTERESANTES

El señor Ministro de Chile ha hecho entrega a la Secretaría de Agricultura, por conducto de la Dirección de la misma, de dos películas muy interesantes. Una de ellas muestra el proceso seguido para poner en el mercado el Nitrato de Chile y la otra el resultado obtenido con la aplicación de dicho abono en los grandes campos de caña de Hawaii.

Ambas películas serán exhibidas, de acuerdo con los deseos del señor Secretario de Agricultura, en esta Capital y en otras ciudades de la Isla con el objeto de que todos los agricultores, y especialmente los que se dedican al cultivo de la caña, puedan conocer detalles muy interesantes y útiles revelados en las referidas películas.

MULTAS IMPUESTAS POR INFRACCIONES FORESTALES

Por el señor Secretario de Agricultura se ha impuesto por infracciones forestales multas a los señores: Avelino Moreno, vecino de la finca "Alunado", ubicada en el barrio de Mayajigua, del término Municipal de Yaguajay, multa de $10, por infracción del artículo 1º del Reglamento de Montes vigente; al señor Nicanor López, vecino de la finca "Alunado", ubicada en Mayajigua, rel término Municipal de Yaguajay, multa de $5 jor infracción del artículo 6º; a Severo Landa, vecino de la finca "Ciego Banao", ubicada en Sancti Spíritus, multa de $30, por infracción del artículo 1º; a José San Miguel, vecino de la finca "Ciego Banao", ubicada en Sancti Spíritus, multa de $15.00, por infracción del artículo 1º; al señor Eleuterio Alonso, vecino de la finca "Ciego Banao", en Sancti Spíritus, multa de $10, por infracción del artículo 6º; a Antonio González, vecino de la finca "Ciego Banao", ubicada en Sancti Spíritus, multa de $10 por infracción del artículo 6º; a Alberto Prado Fernández, vecino de la finca "San Inocente", en Bolondrón, multa de $30, infracción del artículo 1º; a Eulalio Cáceres, vecino de la finca "Blanco", en Cienfuegos, multa de $20, por infracción del artículo 1º; a Manuel Basanta, vecino de la finca "Dumeniga", en Calbarién, multa de $10, Infracción del artículo 6º; Compañía Azucarera Central Vertientes, S. A., finca "Triunfo", en Santa Cruz del Sur, multa de 30 pesos, infracción del artículo 1º; Pedro González Rodríguez, vecino de la finca "El Cafetal", ubicada en el barrio de Tamarindo, del Término Municipal de Morón, multa de $10 infracción lel artículo 1º; a José Pazos, vecino de Laguna de Leche en Morón, multa de $10, infracción del artículo 1º; a Danel Pazos, vecino de Laguna de Leche, en Morón, multa de $10, infracción del artículo 1º; Valentín Quisn, vecino de la finca "Farruga", en Pinar del Río, multa de $5, infracción del artículo 6º; Pedro Martínez, vecino de la finca "Loma Taburete", barrio de Puntas Brava, término municipal de Pinar del Río, multas de $10 y $15, infracción de los artículos 6º y 1º.

M.E.C.D. 2016

Teléfono A-7265 **CASA HARRIS** O'Reilly 106

Para Hacer Buen Café:

TRIGOLATOR

No debe haber hogar que carezca de esta maravillosa cafetera-colador.

No hay nada más práctico e higiénico que estos Tricolatores. El secreto está en el filtro-papel. Si no lo tiene todavía, venga a verlos.

PLECIOS RERAJADOS DURANTE HOY Y MAÑANA:

Tricolatores
de $1.25 a $0.98
de 5.00 a 3.00
de 5.60 a 3.60
de 6.00 a 4.85

También los tenemos de gran capacidad propios para Industrias, cafés, etc.

Continuamos con la venta Especial de Lámparas de Pie y Mesa; pantallas de seda, Japonesas; Rinconeras de Laca Japonesas; Mesas de Té, de Laca Japonesa.

No pierda la ocasión de adquirir artículos de tanto gusto a precios tan ventajosos.

Vea los muchos Artículos que tenenos propios para la presente Estación.

"TRIANON"

Los modelos elegantes e inmejorables sólo se encuentra en

"TRIANON"

Vea este zapato

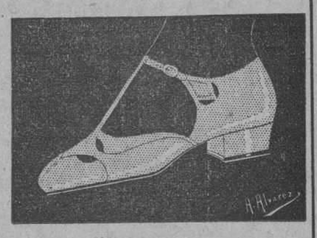

En Glacé Rosa, $6.50
En Tacón alto y mediano, $7.00.
En Glacé Blanco, tacón alto, $7.

Hnos. Alvarez

NEPTUNO Y SAN NICOLAS. — TELEFONO A-7004

CAYO DEL BALCON A LA CALLE UNA NIÑA DE 4 AÑOS

El dueño de un tren de lavado es acusado de haberse apropiado de $178 que iban en un traje

Ayer mañana próximamente a las nueve, cayó a la calle desde el balcón del piso alto de la casa 17 número 595, esquina a 16, la niñita de cuatro años de edad, Elena Pérez Pérez, que en un descuido de su mamá señora Teodomira Pérez se asomó a la baranda para ver como jugaban en la acera unos amiguitos suyos.

Conducida al quinto centro de socorro le fueron apreciadas por el médico numerosas contusiones sin poder precisar lesión osea, y una fuerte conmoción cerebral y schock traumático.

El estado de la niña es de suma gravedad.

LE LLEVARON EL DINERO

En la Sección de Expertos denunció ayer el doctor Adriano Amundarain, vecino de Campanario 11, que mandó al tren de lavado del asiático Julio León, sito en Aguirre 116, un flus blanco para que lo limpiara.

Poco después de haberlo enviado notó que había dejado en uno de los bolsillos del saco $178 en billetes americanos y envió al tren de lavado a buscarlo, habiéndole dicho el dueño del tren, León, que no había encontrado ningún dinero al registrar el saco.

DEFRAUDACION A LA ADUANA

Los Expertos Castro, Menéndez y Balmaseda, ocuparon en la vidriera de tabacos del café "El Rosal", sito en Crespo 28, 30 cajetillas de cigarros americanos sin precintas. El dueño de la vidriera, Segundo Alvarez Fernández, fué detenido y presentado al Juzgado de Instrucción de la Sección Segunda, acusado de defraudación a la Aduana.

Hurto. — Juan Olonistiotis, vecino de San Isidro 32, denunció que en el día de ayer le sustrajeron de su domicilio cuatro camisas, un reloj y un billete de a peso y acusó como autor del hurto a Eulogio González, vecino de Velazco 2.

Un choque. — El tranvía 511 de Cerro-Muelle de Luz, que guiaba el motorista Luis Viñas Alemán, vecino de Santa Teresa 32, chocó en Cuba y Amargura con el auto que guiaba el doctor Mario B. de Rojas y Haro, vecino de Aguiar 134, cuyo vehículo sufrió daños que aprecia en diez pesos.

Un choque. — En Lagunas y P. Varela chocó el auto 18301, manejado por Manuel Vázquez Rouco, vecino de Valle 13, con el también auto 33938, guiado por Guillermo Loreto Borbón, de Cádiz 74, sufriendo ambos vehículos averías de escasa importancia.

Hurto. — El vigilante 807 detuvo a Alberto Lastra Díaz, vecino de San Nicolás 132, por acusarlo Rogelio Iglesias Alvarez, vecino de Ensenada 1, de haberle hurtado en Gorgas y Paseo de Martí una caja de queso de almendras que aprecia en un peso.

Denuncia de hurto. — Manuel Varela Vieto, dependiente de las casillas de carne 16 y 17 del Mercado de Colón, denunció que en un descuido que tuvo le hurtaron de encima del mostrador veinte pesos, no sospechando quién pueda ser el autor del hecho.

AL CAERSE SE LESIONO LEVE

Se cayó por la escalera — José Vildola Montano, vecino de P. Gómez 125, fué asistido en el Centro de Socorro, de lesiones leves que se causó al caerse por las escaleras de su domicilio, siendo el accidente casual.

Escándalo. — El vigilante 1529 detuvo a Raúl Brioso Nodal, vecino de B número 8, Vedado, al que sorprendió formando gran escándalo en P. Pérez y N. López, encontrándose en estado de embriaguez alcohólica.

Maltrato de obras. — Faña Fhlumar y Elena García Lima, ambas vecinas de Acostá 22, fueron asistidas en el Centro de Socorro, de lesiones leves que se produjeron al maltratarse mutuamente de obras en su domicilio por cuestiones de vecindad.

EL HIJO DE UN COMPAÑERO

Recientemente ha sido operado de amigdalitis el niño José A. Serrano, hijo inteligentísimo y muy querido del compañero de "La Prensa" señor Pepe Serrano. El estado del paciente es bastante satisfactorio. Nuestros votos por su rápido restablecimiento a la vez que nuestra felicitación al doctor Basterrechea, que acaba de anotarse un éxito más en su carrera.

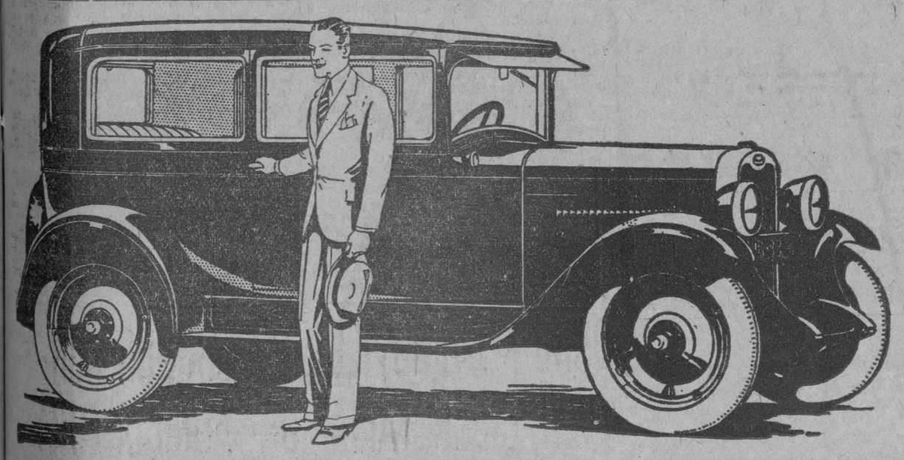

MEJOR y MÁS GRANDE

El Coche Chevrolet

El Coche
$ 850

Cuña ..... $ 700
Turismo ..... $ 725
Cupé ..... $ 825
Cabriolet ..... $ 950
Sedán ..... $ 950
Landó Imperial $ 1025

La demanda que ha surgido alrededor del último modelo Chevrolet es la más grande que se conoce en la historia de nuestra institución y ha sido imposible para la fábrica atender, ni aún aproximadamente, nuestros pedidos de carros cerrados.

Nosotros deseamos, naturalmente, hacer pronta entrega de todos los modelos en todos los tiempos, pero nuestras facilidades en este sentido están subordinadas a la producción de la fábrica.

Por suerte, hemos recibido un gran embarque de coches Chevrolet y las órdenes que se reciban las despacharemos por turno.

Distribuidores para Cuba:

Lawrence B. Ross Corporation, S. A.

Calle 25, entre Marina e Infanta — Habana

CHEVROLET

HABANERAS

Viene de la página CINCO

UNION CLUB

EL ALMUERZO DE AYER

De expresión fraternal.

Espléndida, cordialísima.

Un almuerzo que en señal de despedida se le ofreció ayer en el **Union Club** al doctor Antonio Berenguer y Sed con motivo de su próxima partida para tomar posesión del cargo de Ministro de Cuba en Portugal.

Iniciativa del general Rafael Montalvo, su antecesor en el puesto, el cual, por el duelo que lleva, tan reciente y tan sensible, se vió privado de disfrutarla.

Un cubierto vacío.

Unico en la mesa.

Era el que estaba reservado al Honorable Presidente de la República.

Atenciones de su elevado cargo, según aviso recibido oportunamente, retenían a esa hora en su despacho al general Gerardo Machado.

En el salón principal se extendían las mesas engalanadas todas con flores.

Sencillo y elegante.

Un decorado de rosas.

En la mesa de honor, rodeando al festejado, veíanse al doctor Carlos Miguel de Céspedes, Secretario de Obras Públicas, y al de Sanidad, que lo es también interinamente de Estado, doctor Francisco María Fernández.

El doctor Miguel Angel Campa, Subsecretario de Estado, a la derecha del doctor Berenguer.

El señor Eloy Martínez, ex-Presidente del **Union Club,** el señor Lorenzo Fernández Hermo, Senador de la República y el doctor Guillermo Patterson, Ministro de Cuba en la Gran Bretaña.

El general Pino Guerra.

El señor Francisco Camps.

El doctor Santiago Claret.

Acá y allá, en puestos diversos, el comandante Luis Rodolfo Miranda, Ministro de Cuba en Bruselas, y nuestro nuevo Ministro en Checoeslovaquia, doctor Eduardo Usablaga.

El doctor Santiago Rey, el ingeniero Pancho Zayas, el doctor Juan Ramírez Rodríguez, el doctor Enrique Zayas y el señor Juan Beltrán, representantes a la Cámara.

El general Pablo Mendieta.

El doctor José A. Frías.

René Berndes, Arturo Primelles, Oscar Zayas, Marino Díaz, Augusto Lezama, Carlos Jiménez Rojo, Eduardo Acosta, Raúl Godoy, Francisco Vernezobre, Rigoberto Fernández y Waldo González.

Julito Blanco Herrera.

Los doctores Antonio Riva, Adolfo G. Bustamante, Julio San Martín, Alberto de la Torre, Luis Santamaría, Pedro P. Palma, Ernesto Angulo, Laureano Fuentes, Carlos Pernía, Pedro A. Barillas, Armando de Córdova, Emilio Villaverde, Juan Antiga e Idalberto del Pico.

Domingo Macías.

Johny F. Rivera.

Antonio G. Mora, José Raúl Capablanca y nuestro Cónsul en París, doctor José Manuel Vázquez Bello.

Federico G. Fabre, Rafael Carreras y Gustavo Aróstegui.

Fernandito Scull.

Rafael Posso.

Alberto Ruiz.

Enrique Aldabó, Piquin Fantony, Ramón Montoto, Filiberto Roque, Fernando Mesa, José Luis Rodríguez, Leopoldo Freyre, Nick Adam, Rodrigo Gómez Ruiz, Raúl Roa...

Y en una cabecera, entre los camaradas muy queridos Luis Díaz y Evelio Govantes, el cubierto del cronista.

Faltaba allí quien es tan asiduo a todos los actos del **Union Club,** el doctor Lorenzo Frau Marsal, el buen compañero Frau.

Pero en los momentos del almuerzo era reclamada su presencia en la clínica donde se encuentra operado uno de casa, y de todos bien querido, nuestro regente Alfredo Rodríguez.

Debo decir que el chef del **Union Club** se lució ayer, como siempre, confirmando la justa fama de que disfruta por su maestría y gusto.

A su vez el servicio del almuerzo, a las órdenes del conserje Díaz, resultó insuperable.

Brindis?

Los inició el doctor Frías.

La oratoria del letrado cienfueguero, célebre político de otros tiempos, deleitó a los presentes con las notas festivas de que hizo ayer derroche.

Buscaban todos, ansiosos de gozar una vez más de sus vibrantes **toast,** al doctor Ernesto Plasencia.

Pero nos quedamos sin oirlo.

Estaba ausente.

Panchito Camps, accediendo a reiterados ruegos, dió lectura a los mensajes de adhesión recibidos.

Hablaron otros.

Y tras ellos el festejado.

Emocionado, bajo la impresión del momento, dijo muy bellas y muy sentidas cosas el doctor Berenguer.

Durante el almuerzo, para su mayor amenidad, ejecutó variadas y escogidas piezas una orquesta.

Orquesta excelente.

La de Torroella.

Continúa en la NUEVE

REGALOS

El día 24 (Domingo) es la festividad de San Juan. Para los que celebran su onomástico un obsequio que lleve sello distintivo de arte, calidad y belleza, de esta casa, será la mayor satisfacción que podrá usted proporcionarles.

Nuestro inmenso surtido de novedades abarca la mayor variedad que podrá usted encontrar. Desde $1.00 en adelante.

La Casa Quintana
LA CASA DE LOS REGALOS

Mathilde Cumont

EXCEPCIONAL REBAJA DE PRECIOS EN TODOS LOS VESTIDOS,

SOMBREROS, BOLSAS DE MANO, ROPA INTERIOR DE SEDA y todas las existencias, incluyendo las últimas mercancías recibidas.

PRADO 88 y 96

4601 alt 10d-1º

HA QUEDADO RESUELTO DE MODO FAVORABLE EL GRAVE PROBLEMA SURGIDO CON LOS TRANVIARIOS

Motivara éste el anuncio de la supresión de dos líneas de tranvías, de la cual supresión ha desistido la empresa.—Los obreros de tabaco en rama tendrán importante asamblea

Según nos informaron anoche en el Sindicato de Motoristas y Conductores, ha quedado resuelto el problema que se presentaba con la suspensión de dos líneas, cuyo anuncio fué motivo de hondo disgusto entre los tranviarios.

Continuará trabajando la línea de Zapata que se pensaba suprimir e igualmente la línea San Francisco Parque Central que corresponderá al Vedado.

Nuestras relaciones—nos dijeron—siguen siendo armónicas con la empresa, y hasta el presente ésta nos ha atendido en aquellos puntos de justicia que interesamos de la Administración en defensa de nuestros asociados. La Directiva no dudó un momento de que en este caso nuestras razones habían de ser atendidas, como efectivamente sucedió.

UNA ASAMBLEA

También nos informaron que hoy se pediría permiso al Presidente del Sindicato para celebrar una asamblea a fin de tomar algún acuerdo, por el cual se pueda favorecer a varios obreros que se hallan en el extranjero, carentes de recursos, así como a las familias de éstos residentes en Cuba, que están pasando grandes privaciones.

LOS TORCEDORES

Ha sido convocada de segunda convocatoria una junta general para el lunes a las ocho de la noche en su local social para tratar de una moción que presentarán los torcedores de Gener relativa a un proyecto de construcción de casas para obreros y sobre la concesión de facultades para disponer de créditos de emergencia a fin de cubrir atenciones perentorias—estableciendo la forma, empleo, etc.

LOS FERROVIARIOS

Se ha fijado el día primero de julio para la toma de posesión de la nueva directiva que ha de regir los destinos de la Delegación Dos de la Hermandad Ferroviaria. El acto comenzará a las dos de la tarde, en su local de Concha 7, entre Ensenada y Fomento.

LOS OBREROS DE LA FEDERACION DE TABACO EN RAMA CELEBRARAN UNA ASAMBLEA EL DOMINGO POR LA TARDE

Ha sido convocada la Federación de Trabajadores de Tabaco en Rama para una asamblea que se verificará el domingo próximo, a las dos de la tarde, en el local de la Bolsa del Trabajo.

Se atribuye gran importancia a esta reunión, en la que se tratará de varios asuntos, sobre las condiciones del trabajo y línea de conducta a seguir por los gremios pertenecientes a la Federación.

SUSCRIBASE AL "DIARIO DE LA MARINA"

LA CASA GRANDE

FUNDADA EN 1887 — GALIANO Y SAN RAFAEL — CENTRAL PRIVADA M-7934

Ropa Interior Femenina

Primer Piso

LA CALIDAD:

debe siempre determinar el importe de sus compras.

La calidad de nuestra ROPA INTERIOR FEMENINA supera al precio que por ella le cobramos.

Visite nuestro departamento y se convencerá.

La Quincena de los Niños

Continúa en el Piso de Los Niños esta venta especial.

Para Niñas:

Pajamas enterizas de soiesette en rosa, azul y blanco. Tallas 2, 4, 6 y 8, a

$ 1.00

REFAJOS DE SEDA: de superior crepé de china, crepé cantón radium, etc., combinados con finos encajes de alta calidad, desde

$3.50

COMBINACIONES PANTALON: de seda extra, guarnecidos por encajes, entredós, tul, punto París, etc. Todos los colores y tallas, desde

$4.25

CAMISAS DE NOCHE: de seda(con anchos y finos encajes de fantasía color ocre. Todos los colores, a

$5.90

BORDASOLO

Hace primorosos bordados, sin que usted tenga que saber bordar. Es aplicable a todas las máquinas de coser.

Este útil e ingenioso aparato para bordar, lo pondremos hoy a la venta al precio especial de

$ 1.00

Trajes de Baño de pura lana para caballero, a

$3.50

Valen doble

Acompañe siempre su felicitación de un fino regalo de La Casa Grande.

SATISFACE MAS CUESTA MENOS

JUNIO 24 San Juan

Por el mismo articulo, "La Casa Grande" le cobra menos

EL CLUB ROTARIO LABORA POR QUE SE EXIMA DE ABONAR DERECHOS A LOS AUTOMOVILES DE TURISTAS

En la próxima sesión se tratará el problema del tránsito, para lo cual ha sido invitado el Secretario de Obras Públicas y el joven Escipión Pujol

Ayer celebró el Club Rotario su sesión habitual de los jueves en el roof del Hotel Plaza. Asistieron como invitados los señores Rogelio Barata y Miguel Suárez.

El señor Chibás, que presidió, dió lectura a un cable enviado por Miguel Recarey, desde Indianápolis, informadno que Tom Souttom había sido electo, por aclamación, presidente del Rotary Internacional.

También manifestó que había fallecido la señora madre del compañero Eusebio L. Dardet, a quien se envió el pésame.

Visita a Tiscornia. — El señor Emilio Gómez, invitó, en nombre de la Comisión de los Diez, para asistir el domingo próximo, a las nueve de la mañana, al Campamento de Tiscornia, donde se encuentra instalada la Colonia Infantil.

Los ómnibus partirán del Parque Central.

Exención de Impuestos a los autos de turistas. — El señor Andrés Terry usó de la palabra para proponer que se emprenda una campaña a favor del turismo, consiguiendo que sean eximidos del impuesto los autos en que viajan los turistas que nos visitan, para lo cual puede concederse un permiso durante noventa días para transitar libremente sin tener que abonar nuevas contribuciones.

—En caso de que alguno se quedara—dijo—la pérdida sería tan insignificante que no causaría el menor daño, en comparación con los enormes beneficios que se derivarían de esta medida. Finalmente se refirió a los trastornos ocasionados a un turista que llegó a nuestro puerto con su auto, trayendo importantes documentos, y se le demoró varios días en despachar el carro.

Alzugaray habló luego ratificando lo dicho por el señor Terry. Mencionó las ventajas que obtendrá Cuba con la terminación de la carretera que une a Miami con Key West permitiendo que vengan hasta este sitio automóviles desde el Canadá.

El señor Barata dió las gracias por la mención que se hizo de él para impulsar este asunto en el Gobierno.

Reglamentación del tránsito. — El señor Luis Machado usó de la palabra para recordar al Club la necesidad de modificar y reglamentar el tránsito en la Habana, señalando varios de sus inconvenientes. Se acordó invitar para la próxima sesión al secretario de Obras Públicas y al señor Escipión Pujol, inventor del "Embrague de doble control", para que informe sobre sus proyectos para el tránsito en la ciudad.

Protesta contra un proyecto de ley. — El señor Granados protestó de que el Club no hubiera tomado la iniciativa de manifestar su desagrado por la proposición de ley que exime a las compañías del impuesto de seis por ciento sobre utilidades, cuando se elogiaban y aplaudían las obras buenas y la actuación del Gobierno.

En favor del señor Granados habló René Acevedo, diciendo que se podía tratar sin tomar ninguna resolución, informando así al pueblo de la conveniencia o desventajas de la ley en proyecto.

LA PAGADURIA DE PENSIONES A LOS VETERANOS

Cobrarán en la misma todos los pensionados que radiquen en el término de la Habana

Gestionando asuntos de Oriente. — Los señores Félix del Prado y José Alberni, visitaron ayer al secretario de Hacienda, para tratar diversos asuntos relacionados con la provincia de Oriente y también del fondo de pensiones a Veteranos.

Nueva Pagaduría. — Para el próximo mes de agosto comenzará a funcionar la nueva Pagaduría de Pensiones a Veteranos, que ha sido acordada por recientes leyes de la República. En esa pagaduría cobrarán todos los pensionados que radiquen en el término municipal de la Habana.

R. I. P.

La Señora

María Teresa Gutiérrez de Celis de Díaz Cruz

Que falleció el día 23 de Marzo de 1928, después de haber recibido los Santos Sacramentos y la Bendición Apostólica

Y dispuestas solemnes honras fúnebres en sufragio de su alma, los que suscriben, viudo, hijo, hermanos y demás familiares, ruegan a las personas de su amistad se sirvan asistir a las mismas, que tendrán efecto a las nueve y media de la mañana del sábado día 23 de Junio de 1928, en la Iglesia de San Francisco, calle de Cuba esquina a Amargura.

Habana, Junio 21 de 1928.

Mario Díaz Cruz; Mario Carlos Díaz Cruz y Gutiérrez de Celis; Santiago, Rogelio (ausente), Sara y Roberto Gutiérrez de Celis.

FUNERARIA DE PRIMERA CLASE

ALFREDO FERNANDEZ

TELEFONO A-4348 SAN MIGUEL, 83

M.E.C.D. 2016

HOY Estreno

PRADO

HOY Estreno

TANDAS DE 5 Y CUARTO Y 9 Y MEDIA

PARAMOUNT FILM PRESENTA LA GRAN PRODUCCION

LA ANTECAMARA DEL MATRIMONIO

Drama de gran espectáculo y de fino e interesante argumento.

MAGISTRAL INTERPRETACION:

PAUL HEIDMAN ANTONIA DISTRICH ALICE HECHY

REPERTORIO PARAMOUNT FILM OF CUBA. E. PALMA 112

EL SUPREMO DESESTIMA EL RECURSO PRESENTADO CONTRA UN FALLO QUE DICTO EL CONSEJO DE DISCIPLINA

Quedaron fijados ayer los diversos actos que han de celebrarse en honor de los miembros del Primer Congreso Internacional de Universidades que se celebrará en 1930

Reunión de la Sub-Comisión de Cortesía del Congreso Universitario. —Ayer mañana celebró sesión la Sub-Comisión del Congreso Internacional de Universidades que tiene a su cargo disponer las cortesías que se han de brindar a los miembros del mismo, presidida por el doctor Solano Ramos, Decano de la Facultad de Medicina y Farmacia, con asistencia de los profesores doctores Weis, Camacho y Raventós.

Fué acuerdo esencial de los adoptados ayer el de limitar los actos y festejos oficiales que se organicen para agasajar a los señores congresistas.

Ampliando el alcance de este acuerdo, tuvo la afabilidad el doctor Solano Ramos que—intencionada y deliberadamente—se ha excluído del programa propuesto las visitas de carácter colectivo a determinados lugares "turísticos" para que sean realizadas tales excursiones exclusivamente por aquellos congresistas que deseen conocer tal o cual curiosidad geográfica, histórica, industrial, etc., etc., y librar así a quienes no tengan ese interés personal de actos que no les son deseables ni precisos.

Acorde con esta medida previa, la Sub-Comisión de Cortesía se informará "previamente" y con carácter individual de quienes, por ejemplo, desean visitar un ingenio o conocer determinada maravilla de la naturaleza en Cuba. Consecuentemente, los miembros de la Sub-Comisión dispondrán en obsequio de los congresistas interesados en cada una de esas particulares excursiones, todo género de facilidades y atractivos, de acuerdo con los planes de los visitantes.

Los actos acordados ayer se limitan a los siguientes, con carácter oficial:

Recepción solemne en el Aula Magna de la Universidad.

Banquete de honor en el Teatro Nacional.

Baile en los salones del Habana Yacht Club.

Field day en el Stadium universitario.

Función de ópera, si actúa en la Habana alguna compañía de ese género.

A propuesta del doctor Solano Ramos se acordó solicitar del señor Rector designe otro miembro que integre la Sub-Comisión de "Cortesías".

Finalmente, se acordó designar un Comité de Damas que auxilie a la Sub-Comisión de Cortesía en las atenciones que requieran las señoras y familiares que acompañen en su visita a Cuba a los señores congresistas y les sirvan de nexo para toda suerte de relaciones sociales que les puedan ser ofrecidas.

Petición del Uruguay. — El señor ministro de la República del Uruguay en Cuba ha solicitado, por conducto de nuestra Secretaría de Estado, del señor Rector de la Universidad de la Habana, el envío de publicaciones aquí editadas sobre las armas, trajes, usos y costumbres de los habitantes del país en épocas anteriores.

Recurso desestimado. — El doctor Leandro Cañizares, Secretario del Tribunal Supremo de Justicia remitió ayer al señor Rector de la Universidad copia de la resolución de aquél, desestimando el recurso de inconstitucionalidad presentado por el señor Luis René Martínez Quintero contra un fallo del Consejo General de Disciplina Universitario.

Incorporación de título. — Ayer fué remitido a la Secretaría de Instrucción Pública y Bellas Artes, favorablemente informado por el señor Rector, el expediente de incorporación del Título de Perito Agrícola del señor Ramón Díaz de Villegas, expedido en España.

Los Hurtos de un Dependiente de La C. Grande

En su domicilio fueron halladas mercancías diversas, cuyo valor asciende a setecientos pesos

Desde hace tiempo, en La Casa Grande, establecimiento situado en San Rafael y Galiano, de la propiedad de F. Angones y Compañía, notaba el gerente señor José Martín y otros empleados, la desaparición de mercancías, especialmente perfumería y abanicos. Ante la imposibilidad de encontrar al ladrón ellos, denunciaron el hecho a la Sección de Expertos, disponiendo su jefe el teniente Miguel Calvo, que se estableciera una vigilancia eficaz en la casa, encomendándosela a los expertos Puentes, Agüero y Rivero, dirigidos por el sargento Juan Ramón Ramírez de Estenoz.

La vigilancia dió el resultado apetecido, comprobando los expertos que el ladrón era el dependiente Francisco Pérez Vázquez, que reside en O'Reilly 70.

Registrada su habitación ayer en las últimas horas de la tarde se le ocupó mercancía, especialmente perfumería y abanicos, por valor de más de 700 pesos. Pero había propuesto esa mercancía a diferentes casas de comercio de la calzada del Monte, etc., etc.

Como los hurtos datan de algún tiempo, es de suponer que no sean esos objetos ocupados los únicos robados.

Hoy será presentado el acusado al juzgado de instrucción de la sección segunda.

VIBOREÑAS

LA BODA DEL LUNES

Como anuncié ayer, se celebrará el lúnes en la Iglesia de San Francisco de Paula, la boda de la bella y graciosa señorita Mary Castellar, con el correcto y estimado joven **Paquito** del Río y Viñas.

Padrinos de tan simpático enlace serán la bondadosa señora María Dávalos viuda de Castellar, madre de la desposado, y el podre de su afortunado prometido, don Juan del Río Heró.

Firmarán el acta como testigos de Mary, el General Pedro Betancourt, el doctor Juan E. Clark, y los señores Mario Castellanos Chacón, Gustavo Rey y **Paquín** Tovar, Administrador del periódico "La Prensa"

Y por **Paquito**: Alex D'Oliver, ingeniero de la Compañía Cubana de Electricidad, los señores José Estévez, Francisco J. Fatk y el joven abogado, Dr. José Ramón Gutiérrez, Secretario de la Asociación de la Prensa.

La señorita Castellar lucirá una regia y elegante **toilette** a la que unirá la belleza del ramo, que le será ofrecido por el monísimo niño Juanito Acosta del Río, sobrino de su elegido.

HOGAR DICHOSO

Los jóvenes y simpáticos esposos Ofelia Guerra y Miguel Rey ven colmada la felicidad de su hogar con el nacimiento de una angelical niña, fruto primero de su venturosa unión.

Reciban mi enhorabuena.

DE DIAS

Celebran hoy sus días dos bellas viboreñas, las señoritas Araceli López y Araceli Lamelas, a las que llegarán estas líneas como mensaje de mi felicitación.

Ténganlo muy dichoso.

GLORIA LEDO

En recientes exámenes efectuados en el Conservatorio Granados, del que es Directora mi distinguida amiga, la bella y culta pianista señorita Flora Mora, ha obtenido las notas de Sobresaliente en el cuarto año de solfeo y sexto de piano, la graciosa señorita Gloria Ledo, tan celebrada y admirada en nuestros salones.

ACUSE DE RECIBO

Muy agradecido lo hago a la atenta invitación que he recibido, para la boda de la gentil señorita Beba Ortíz con el simpático joven Andresito Prieto, señalada para el día cinco del próximo mes de julio, en la Parroquia del Vedado.

De los testigos y padrinos daré cuenta en próxima crónica.

JUANITO CASTRO FERNANDEZ

Tan inteligente jovencito, hijo de los distinguidos esposos Avelina Fernández y Juan R. Castro, al terminar sus estudios recibiendo todos los premios de su clase con la honrosa nota de Sobresaliente y Medallas de oro.

Para Juanito, sus profesores y complacidos padres, van éstas líneas con mi felicitación.

NECROLOGIA

ARCADIO CASTRILLON

Víctima de una afección apendicular, casi repentinamente ha fallecido ayer el señor Arcadio Castrillón, miembro muy estimado de la colonia boalense de esta ciudad, en la que gozaba de generales simpatías, así como en el comercio de la capital.

Su entierro se verificará hoy a las cuatro de la tarde, saliendo el cortejo fúnebre de Casa de Salud Covadonga.

Consignamos nuestro pésame a los familiares del finado y a la sociedad de instrucción Naturales del Concejo de Boal.

TEATRO

UNA EXCURSION

Hemos recorrido todos los teatros habaneros sin dar en ninguno de ellos con S. M. El Público. ¿Estará el Soberano enfermo y, por ello, se ha quedado en el lecho? ¿Se halla simplemente retraído? ¿O es que prefiere las brisas del Malecón en este junio **agostino**? No intentemos averiguarlo. Lo evidente es que el Monarca que decide sobre la vida de todos los espectáculos no aparece en las salas ni en las galerías de ningún coliseo y que tampoco se le ve en las obscuridades del cinema.

Y no puede decirse que falten Compañías: las hay de todos los géneros: la de la Comedia, que, en el Teatro Nacional, ofrece las más grandes tragedias del teatro catalán y las obras dramáticas más intensas del repertorio universal, con Jaime Borrás, el gran trágico español que acaba de obtener con La Muerte Civil un triunfo resonante; la de Camila de Quiroga, la célebre actriz argentina, sancionada por la crítica de París y de Madrid que presenta toda la producción hispanoamericana; que ha dado a conocer dos obras cubanas, Alma Guajira, de Salinas y Tiempo Muerto, de Mañach; la de Martí, que cuenta con números de variedades; la del Principal donde López Somoza despliega su genio para el astrakán; la del Regina, que aspira a convencer con sus cuadros de color y sus evoluciones, y la de Actualidades, que cultiva la modalidad popular.

¿No hay representaciones de casi todos los géneros? ¿Es que al Público no le entusiasmo ninguno ya? ¿Acaso no le gustan las Compañías, y prefiere quedarse solo, en su retiro? ¿El calor le tortura, y piensa que el fresco es preferible a todo lo que le ofrecen los carteles con llamativos e insinuantes títulos?

A ver si hay un ciudadano que tome la palabra y que hable (o escriba) en representación del público. Con poderes o sin ellos: la cuestión es averiguar lo que pasa... ¿A qué se debe el retraimiento continuado, persistente?

José LOPEZ GOLDARAS.

CARTEL DEL DIA

TEATROS

NACIONAL.—9: Juan José.

PRINCIPAL DE LA COMEDIA—9: La venganza de la Petra.

PAYRET.—9 y 30: Tiempo Muerto.

MARTI.—9 y 30: La Niña de las Planchas; La Banda de Trompetas.

ALHAMBRA.—8 y 30: Mala mujer. Segunda tanda: El cambio de la hora. Tercera tanda: La Habana futura. Al final de la segunda y tercera, variedades.

ACTUALIDADES.—8 y 30: una revista; una cinta cómica: Kaleidoscopio cubano. 10 y 15: La España de 1929.

CINEMATOGRAFOS

CAMPOAMOR.—Tarde y noche: una revista; Edison, Marconi y Ca.. La primera noche. Tandas elegantes: Presentación de Li Ho Chang (espectáculo chino).

TRIANON.—5 y 45 y 10: Confetti. 8 y 45: La condesa secuestrada.

RIVIERA.—5 y 30 y 9 y 45: una revista; Chicago. 8 y 30: Cásate con la muchacha.

CUBA.—Tarde y noche: una revista; Fuera sombreros; Tenidendo la línea; Se alquilan maridos.

MENDEZ.—5 y 30 y 9 y 30: una cinta cómica; Lo que las mujeres usan. 8 y 15: La ciudad del pecado.

IMPERIO.—Matinee y nocturna: La manía del Charleston; El jinete de los llanos; El desierto del amor.

RIVOLI.—5 y 15: Música celestial. 8 y 30: En alas del amor; Música celestial.

NEPTUNO.—5 y 15 y 9 y 30: La Le ydel Hampa. 8 y 30: Hombre, mujer y pecado.

NORMA.— Tarde y noche: Nitchevo o Las víctimas del submarino; Tras la pista falta; Detrás de una carta.

GALIANO. — Tarde y noche: El Caballero de la Rosa; La muy pilla; Un tiro en la noche.

ENCANTO. — Tandas elegantes: La gracia de Alah. 8 y 15: La novela de un joven pobre.

MONTECARLO.—Tarde y noche: Poniéndole los pantalones a Felipe; El jinete de los llanos; Los misterios de las Pampas; Fedora.

UNIVERSAL—Tarde y noche: Un dolor de muelas; episodio quinto de El sendero de Santa Fe; El profesor de baile; La isla redentora.

APOLO.—5 y 30: La cabaña del Tío Tom. 8 y 30: El caballero aventurero; La cabaña del Tío Tom.

VERDUN.—Matinee y nocturna: El precio del pecado; La simpática pretenciosa; una revista; una comedia.

VIVES.—8 y 30: El huérfano descalzo. Tandas elegantes: Lucha de corazones.

WILSON.—Matinee y nocturna: Se alquilan maridos; El destino de la carne.

INGLATERRA.—Matinee y nocturna: Por la bandera; La Hija del diablo.

OLIMPIC.—Tandas elegantes: La dama enmascarada. 8 y 30: Buscando novio.

RIALTO.—Tarde y noche: Adiós juventud; La conquista del aviador. Tandas elegantes: presentación de los Trovadores Tamaulipecos.

GRIS.—5 y 30: una revista; El filántropo chasqueado. 8 y 30: cintas cómicas; una revista; El filántropo chasqueado.

GACETILLAS

SANTOS Y ARTIGAS

Cada Flor en Su Jardín, es una bella cinta que se estrenará en Campoamor en los primeros días del entrante mes de Julio. Es un tierno romance de amor, basado en la vida de una linda muchacha pueblerina; uno de esos tipos humanos que pasan por nuestro lado y no nos damos cuenta de su existencia y ni de que son protagonistas de dramas que el destino teje alrededor de sus vidas.

Shirley Mason rinde en "Cada Flor en su Jardín" una excelente labor artística, resultando en gracia a su argumento y a su estrella una excelente producción, una de las más bellas que ha lanzado al mercado la Columbia, y seleccionada por Santos y Artigas para estrenar en Cuba.

Con Shirley Mason labora en esta cinta el joven actor de gran renombre y que cuenta en Cuba con numerosos admiradores, Richard Arlen. Dos grandes figuras de la pantalla, son por tanto, los protagonistas de Cada Flor en su Jardín.

A esta cinta seguirá otra de grandes méritos titulada La Diablesa o Alma Negra, por la Compton y Warwick Ward; una joya de la cinematografía moderna.

1191. J-22.

RIALTO

Hoy, día de moda, en las tandas de 5.15 y 10 se proyectará el estreno en Cuba de la grandiosa creación interpretada por Carmen Boni, Adiós Juventud, obra ésta basada en la novela de Oxilia. También en estas tandas siguen actuando con un éxito grandioso, Los Trovadores Tamaulipecos el más excelente conjunto de arte mexicano, creadores de Dónde Estás Corazón, Claveles, Torito Pinto, y que ahora darán a conocer otras canciones, entre ellas Ramona, dedicada a la actriz Dolores del Río.

En la tanda de 2.30 se proyectará también Adiós Juventud y la interesante cinta por el gran actor Milton Sills titulada La Conquista del Aviador, y en la tanda popular de 8.30 que solo cuesta 20 cts. la luneta y todos los días es amenizada por un jazz band, se proyectará La Conquista del Aviador, por Milton Sills.

1185. J-22.

EL ALCALDE DE AGUACATE REITERA LOS CARGOS FORMULADOS CONTRA LA EMPRESA DEL ACUEDUCTO DEL PUEBLO

El ayuntamiento de San Antonio de los Baños contra las maquinitas "traga-níqueles".—Créese que serán declaradas sin lugar las reclamaciones a las elecciones ferroviarias

El Alcalde Municipal de Aguacate, señor José Manuel Acosta, nos hizo esta tarde en el Palacio de Balboa, las siguientes declaraciones:

En ningún documento, ni en el contrato que tiene el Ayuntamiento de mi término con la empresa propietaria del Acueducto de Aguacate, aparece el nombre del Representante César Madrid, no teniendo, por ese motivo, facultades el referido legislador para intervenir en el problema existente entre la Alcaldía, que reclama el cumplimiento de un contrato y que vela por los intereses del pueblo; y la compañía que tiene adquirido el compromiso inexcusable de abastecer de agua a la ciudad y de hacerlo en las condiciones eficientes que tiene derecho a exigir quien paga con creces ese servicio. En cuanto a un señor de apellido Simon, nada tengo que decir por no reconocerle ninguna personalidad.

Me interesa aclarar —sigue diciéndonos el señor José Manuel Acosta— que se ha tratado de ejercer coacción sobre las autoridades que están interviniendo este asunto, las que, dicho sea con toda la convicción que se tiene cuando se defiende una causa justa, no hacen más que cumplir con su deber al exigirle a la empresa concesionaria del Acueducto que haga el servicio en la forma que está estipulado, aplicándole la ley con todo el rigor que merece, cuando no quiera hacerlo so pretexto de defender sus intereses particulares que se quieren poner y esto no estamos dispuestos a admitirlo, por encima de los intereses del pueblo.

—Quien tenga alguna duda sobre las enormes irregularidades que viene cometiendo la empresa del Acueducto, agrega el señor Acosta, que se tome el trabajo de hacernos una visita y que le pregunte uno por uno a los vecinos de la población. Entonces se verá que tanto el Ayuntamiento y la Alcaldía como el Jefe de Sanidad, no hacemos más que cumplir con nuestro deber y que en este empeño si fuera necesario, estaríamos respaldados por el honorable señor Presidente de la República.

Las intrigas y las calumnias esgrimidas por individuos que demuestran conocer muy pocos a los que actuamos en la vida pública en esta Provincia de la Habana —concluye manifestándonos el Alcalde de Aguacate— no llegan, no pueden llegar hasta nosotros, ni salpicar siquiera la historia que ha sabido conquistarse, haciéndole bien a su pueblo, el Consejero Severiano Pulido.

CONTRA LAS MAQUINITAS DE "A NIQUEL"

El Alcalde de San Antonio de los Baños, doctor Eduardo Rivero, remitió en el día de ayer al Gobernador copia certificada de los acuerdos tomados por el consistorio en la sesión del día 28 de mayo pasado, relativo a pedir al Ejecutivo Municipal que interese del General Manuel Delgado, Secretario de Gobernación, sean retiradas las Máquinas tragadoras de Niquels, por estimarlas como un juego de azar.

EL PROBLEMA FERROVIARIO

A medida que pasan los días se arraiga más la impresión de que, por carecer de fundamentos legales, serán declaradas sin lugar, las protestas presentadas contra las elecciones celebradas para elegir los nuevos dirigentes de la delegación número dos de la Hermandad Ferroviaria de Cuba.

ASUNTOS MUNICIPALES

El Alcalde de Marianao, General Baldomero Acosta, remite los acuerdos tomados en las sesiones celebradas los días 21 y 28 de mayo pasado, donde se consigna la cantidad de $35.000.00 en el próximo presupuesto ordinario de 1928 a 1929, para gastos de comisiones de concejales, y por último que en el próximo ejercicio se tome del capítulo de imprevistos la canidad de $2000 para comprar banderas.

DE SOCIEDADES

Nombraron nuevas directivas, y así lo comunican al Gobernador: "El Centro Andaluz", que nominó presidente al doctor Francisco Barreto Vázquez; Secretario, al señor Antonio Pérez López, y tesorero, al señor Manuel Ruiz Barreto; el Liceo de Jesús del Monte; y la asociación Nacional de Electricistas de Cuba, y celebrará junta genreal en su local social de Romay número 51, a las 8 p. m. Los Obreros de la Planta del Gas.

SOLICITA DETALLES GOBERNACION

El Secretario de Gobernación en el día de ayer trascribe al Gobernador, un telegrama del Alcalde de Palma Soriano, donde solicita esta autoridad municipal detalles acerca de la sociedad Asociación Mutua y El Porvenir Familiar, su solvencia y seriedad.

REQUISITORIADOS

En el día de ayer han llegado al Gobierno Provincial, remitidas por los distintos jueces de la privincia, las requisitorias del Juzgado de la sección primera contra Eduardo Lista Forjan, por lesiones, y Eduardo Noriega Escardo, por hurto; del juez de la sección segunda contra Amador Rodríguez, por estafa; Roberto Alejandro Bellido de Luna, por estafa; y Antonio Chao, por lesiones; del Juez Corerccional de Jaruco, contra María Díaz Pérez, y Juana Fernández, por ofensas a la moral; del Juez Correccional de Marianao contra Francisco Riviano (a) Retranquillo, por hurto, y por el delito de faltas contra José Agustín Fernández, y el doctor Alfonso; del Juzgado de la Sección Cuarta contra Manuel Díaz Soto y María G. Hernández, por hurto; la sala segunda de lo criminal de la audiencia de la Habana, reclama al falsificador de billetes de banco Miguel Piedra Loza.

El Juez de Instrucción de la Sección Cuarta ha dejado sin efecto en el día de hoy la requisitoria librada contra José Escudero Navarro y Amado Rodríguez, por haberlos detenido la policía.

UNA TAJEA EN LA ENCRUCIJADA

En el día de ayer el ingeniero de Obras Públicas Provinciales, señor Pedro Guerra, ha elevado al Gobernador para que le imparta su aprobación el contrato para la obra de una tajea de un metro de luz y diez metros de largo, del tercer tramo de la carretera que partiendo de la de la Habana a San Antonio de los Baños en la Encrucijada se dirige al pueblo de La Salud, cuyo presupuesto es de $308.35.

LARA

A pesar de la precaria situación actual, este cine, debido a su crédito nunca mermado y a la bondad de sus programas, se ve siempre concurrido.

Para hoy, en los turnos de 1.30 4.30 y 8 y treinta irá a la pantalla la Revista Fox y la interesante obra titulada El Príncipe Estudiante, por Ramón Novarro y Norma Shearer.

En los turnos de 3.30, 5.30, 8.30 y 10 y treinta se presentará el estreno de la bonita producción titulada Hombres de la Noche, por Eva Novack y Herbert Rawlinson.

Luneta: 20 cts.

Mañana: Corazon de Juventud.

Domingo 24: El Circo, por Charles Chaplin.

Lunes 25: Cásate con la Muchacha.

Viernes 29: Revista de Revistas, por Josephine Baker.

1192. J-22.

CAMPOAMOR

LI HO CHANG, el chino misterioso, y la producción LA PRIMERA NOCHE con Claire Winsor y John Bower

Hoy, en todos los turnos del favorecido Teatro Campoamor, se exhibe la interesante película La Primera Noche de la que son intérpretes principales Claire Windsor y John Bowers. En las tandas elegantes, antes de la película, hara su presentación el chino misterioso Li Ho Chang.

Li Ho Chang es el último de los magos chinos. Todos los portentos de los antiguos encantadores los realiza el ilustre artista con tan alto sentido de belleza y tan honda poesía, que en los más de los paises del mundo se le conoce a Li Ho Chang con el calificativo de El Poeta de la Magia.

A pesar de este estupendo programa, los precios de Campoamor, no sufren alteración, continuando la luneta a 20 cts.; tertulia 10 cts.; en las tandas de 2 y 3 y media y 40 cts. la luneta y 15 cts. la tertulia en las tandas de 5.15, 8 y 9.30.

Mañana, se estrena en Cuba la superproducción de la Universal, intitulada La Mujer Que No Pudo Rehusar, magnífica película, de gran lujo y emocionante argumento interpretada por la bellísima rubia Lee Perry. En las tandas elegantes, volverá a presentarse Li Ho Chang.

El domingo, gran matinée, con la película El Profesor de Bailes, por Reginald Denny y presentación de Li Ho Chang.

El Martes próximo, debut del cuarteto de Trovadores Tamaulipecos los que se presentarán con la película Londres Después de Media Nocha, de Lon Chaney.

El Lunes: El Novato de West Point bella cinta Metro, con William Haines y Jean Crawford.

1194. J-22.

UNIVERSAL

En el fresco y cómodo cine de Egido entre Sol y Muralla nos anuncia para hoy Viernes 22 un escogido programa, en el que figuran dos superproducciones, sin alterar los precios de 10 cts. la matinée y 20 cts. por la noche para los caballeros y damas y niños 10 cts.

La livertida cinta cómica Un Dolor de Muelas.

El episodio 5º de la emocionante serie por Jack Perrin titulada El Sendero de Santa Fé.

La supercomedia por el gran Reginald Denny El Profesor de Bailes.

La First National presenta la grandiosa obra por Lewis Stone Doris Kenyon y Gilbert Roland titulada La Isla Redentora.

Mañana: FEDORA, por Lya Perry, y El Sombrero Marcado, por Buck Jones.

1195. J-22.

NEPTUNO

"La Ley del Hampa" hoy en Neptuno.

Hoy se exhibe por última vez en Neptuno, la grandiosa producción titulada La Ley del Hompa, interpretada por Evelyn Brent y George Bancroft se exhibe en las tandas de cinco y cuarto y nueve y media. La luneta cuesta 40 cts.

En la tanda inicial de las ocho y cuarenta y cinco se exhibe Hombre, Mujer y Pecado, por John Gilbert y Jean Eagels.

El domingo: AQUELLO por Clara Bow.

El Miércoles: CHICAGO.

1179. J-22.

Continúa en la pág. DIEZ

Ideales de una Raza

(Por Gustavo E. Urrutia)

"NENA" VALENZUELA

Ayer cumplimos el cristiano deber de dar sepultura al cadáver de Nena Valenzuela, la primogénita de aquel gran músico cubano que todos recordamos con admiración y cariño, del maestro Raimundo Valenzuela.

Entre los hogares mas puros de nuestra sociedad, es el de la familia de Valenzuela símbolo de excelsas virtudes llevadas a su más perfecta realización.

Esta familia creada por el genial maestro de músicos, ha sabido honrar su memoria, manteniendo en toda hora su prestigiosa tradición, y contribuyendo con su conducta sin tacha a la cristalización de uno de los más caros ideales de nuestros progenitores: a la creación y desarrollo de la familia como base de toda afirmación moral y de todo progreso colectivo.

La desdichada Nena desempeñó en el reparto que Dios nos hace de las penas salvadoras necesarias para nuestro progreso espiritual, la parte más dramática. Señalada por la voluntad divina para enseñar con el ejemplo cómo se debe santificar el hogar, sufrió sin una queja de su alma dulce y resignada, todas las amarguras, todas las desilusiones; presenció tranquila el derrumbe de sus más puras ilusiones juveniles; repudió las solicitaciones de los más naturales e inocentes atractivos mundanos en aras de su amor maternal, del culto a sus padres y de su propio decoro.

Cumplió serenamente su misión, y al morir ahora, aniquilada por una dolencia terrible, como si su cuerpo tuviese que padecer tanto como sufrió su alma, para la mayor perfección de su obra santa, sin duda habrá tenido el consuelo de escuchar la voz de la Misericordia Divina llamándola a su seno, porque fué buena hija, esposa fiel y madre amantísima y ejemplar.

Este duelo de la familia de Valenzuela, a la que enviamos nuestro pésame más sentido, afecta hondamente a muchos hogares cubanos. Nosotros también, al dedicar este recuerdo a la pobre Nena, enjugamos nuestras propias lágrimas.

¡Descanse en paz la virtuosa dama!...

Gustavo E. Urrutia.

HOY RIALTO HOY

5½ y 10

Cineromans Films de France presenta el

ESTRENO EN CUBA

de la bellísima adaptación cinematografica de la célebre obra de S. CAMASIO y N. OXILIA titulada

Adios Juventud

maravillosamente interpretada por

CARMEN BONI

WALTER SLEZAK

Serie Brillante "MAJESTIC"

5½ GRAN EXITO DE 10

los TROVADORES TAMAULIPECOS

los reyes de la cancion mexicana con un extenso y variado repertorio de canciones y tangos.

AMERICA ADVERTISING A-9638

CAMPOAMOR

HOY EN TANDAS DE HOY

2 - 3½ - 5¼ - 8 y 9½

LA PRIMERA NOCHE

producción BLANCO y MARTINEZ con

CLAIRE WINSOR y JOHN BOWERS

5¼ TANDAS ELEGANTES 9½

antes de la película

presentación de

LI HO CHANG

EL MISTERIOSO CHINO

EL BRUJO MODERNO

PRECIO FIJO

Tandas de 2 y 3½ 20 ¢ LUNETA

Tandas de 5¼ - 8 y 9½ 40 ¢ LUNETA

MAÑANA el estreno en Cuba de la Superproducción Universal LA MUJER QUE NO PUDO REHUSAR con la bellísima rubia LEE PERRY

M.E.C.D. 2016

LIQUIDAMOS

A Precios Especiales

FINOS Y MODERNOS ESTILOS DE

CORSES FAJAS Y AJUSTADORES

Deseosos de divulgar nuestro Departamento de Corsés, Fajas y Ajustadores, hemos querido empezar haciendo una gran venta de los últimos modelos a precios rebajadísimos. Adquiera un fino y elegante Corsé, Ajustador o Faja por la mitad de su precio. Mañana, lunes, empieza esta gran venta.

CREPE GEORGETTE, ESTAMPADO A $1.50

De este artículo, cuyo precio ha causado sensación, nos quedan todavía algunos elegantes dibujos. Compre su vestido antes de que se liquiden totalmente.

"LA ELEGANTE"

NEPTUNO 48 entre aguila y Amistad.

LA UNICA TIENDA CON PRECIO DE ALMACEN

Teléfono M-1799

POR LOS JUZGADOS CORRECCIONALES

PRIMERA SECCION

ABSUELTOS:

Manuel Cartelle, de desabediencia; José Núñez, de hurto; Aquilino Salgado, de amenazas; Elisardo Doval, de amenazas; Alfonso Salomón, de estafa; Rafael Font, de estafa; Miguel Pedro, de daño; Gumersindo Collazo, de infracción art. 598 del Código Penal. José Prado, de daño.

CONDENADOS:

Juan Puerto, por daño: $5.00. Raul Brioso, por escándalo: $10.00. Francisco Rodríguez, por daño: $5.00. Antolín P. Tribeiro, por daño: $5.00. Alicia Nagar, por escándalo: 3 días; Rafael García, por estafa: $31.00. Julio Luaces, por lesiones: $10.00. Celestino Díaz, por daño: $10.00. José Merido, Pablo Arias, Domingo Delgado y Antonio Domini, por infracción Municipal: $1.00. José M. Sobrado, por infracción Municipal: $10.00. Angel Díaz y Luis Olivera, por igual falta: $2.00 a cada uno. Luis Fernández y Bartolomé Martínez, por infracción Municipal: $1.00 a cada uno. Sabino López, por daño: $5.00. Francisco Méndez, por daño: $10.00. Gabino Pelaez, por daño: $10.00. Estanislao González, por escándalo: 5 días. José González, por escándalo: $10.00. Elisa Díaz, por escándalo: 5 días. María Luisa Rodríguez, por daño: $10.00. Cesiano Pérez, por escándalo: 20 días.

SEGUNDA SECCION

Pablo Rodríguez, tres pesos; Luis García García, un peso; Oscar Pérez, dos pesos; José Raposo, cinco pesos; Juan Castellanos, diez pesos; Ramón Alfonso, cinco pesos; Petrona Ramírez, diez pesos; Manuel Hidalgo, un peso; Oldám Ruger, cinco pesos; Rosa Gutiérrez, diez pesos; Josefa Oriol, cinco pesos; Emilio Cardonell, cinco pesos; Juan Candelario, un peso; José Corral, diez pesos; Pedro Salas, dos pesos; Guillermo Rodríguez, un peso, Jacinto Galán, tres pesos; Rosa Pi, tres pesos; Claudio Cañada, tres pesos.

TERCERA SECCION

Juez doctor Leopoldo Sánchez. Secretario doctor Ricardo Soler.

Han sido multados y arrestados:

José Fernández Gómez, por maltrato de obra y lesiones, diez pesos. Jesús Silvino Fernan, por vejación tres pesos. Antonio Soto, Valentín Prida y Eulogio González, por lesiones, tres pesos a cada uno. Arsenio Vázquez Miranda, Nicolás Albuerne Aguirre, por escándalos dos pesos a cada uno. Luis Noguerol Más, por escándalo por embriaguez, cinco pesos. Manuel del Río Valdés, por insultos un peso. Pablo Mata Laurent, por coacción, un peso. Dionisio Méndez, Antolín Iglesias, Ruperto Domínguez, Juan Guilart, por exceso de velocidad, cinco pesos a cada uno. Isidro López, por lesiones, diez pesos. Marcelo Durán Robles, por escándalo, tres pesos. Deogracias Gil por rifa prohibida, treinta y un pesos. Margarita Robledo por lo mismo, treinta y un pesos. Isidoro Daupart por hurto, treinta días de arresto. Francisco Larin Trueba, por estafa, sesenta días de arresto.

Fueron absueltos 23 individuos.

CUARTA SECCION

Fueron multados y arrestados en juicios celebrados:

Por infracciones sanitarias cometidas: Francisco Fontaner, Diego Lamas y Santiago Benítez, 10 pesos. Juan Martell, Antonio Pinedo, Raúl Viñas, Leopoldo Irucha, Javier Salom y José Villar en 5 pesos. Roberto Luis, Jacinto Perdomo, Miguel Santis, en 2 pesos. Por infracciones municipales, 5 pesos a Sebastián Ruiz, Juan González, Tomás Ramírez, Wilfredo Valdés. En $2, a Raúl Sánchez, Jaime Paz, Antonio Cruz, Lisardo de la Nuez, Rufino Sánchez, Saturnino Gómez, José Biedmar, Tiburcio Lomas, Valeriano Güines, Oscar León, Luis Valdés, Rodolfo Berndas, Antolín Cuervo, Severiano Bueno. Por excesos de velocidad $10, a Manuel Reinoso, Jacobo Portas, Luciano Padrón. En $3 a Liborio Jiménez, Justo González, Rafael Cuesta, Antonio González, Francisco Murcia, Ramón Fernández. Por vejación $1, a Domingo Areu. Por escándalo por embriaguez $3, a Donato Olivero. Por lesiones, $5, a Máximo Delfín; $3 a René López. Por escándalo $2 a Aurea Portells. Por maltratos de obra $2, a Antonio Mira. Por infracción del reglamento de tránsito $1 a Arturo Molinero. Por tentativa de hurto diez días a Jacobo Huert. Por estafa treinta días a Julio Li. Por rifa prohibida $31, a Manuela Beltrán.

Fueron absueltas 17 personas, se decretó la detención de 42 y se suspendieron 31 juicios.

Un Escándalo

Escándalo por embriaguez. — El vigilante 18 presentó en la Estación a José Antonio González, vecino de M. González 34, al que detuvo cuando encontrándose en completo estado de embriaguez alcohólica, formaba gran escándalo frente a su domicilio.

¿TOSE?

PRUEBA GRATIS

ALQUITRÁN Legítimo de PINO POR SARRÁ

Sólo una muestra a cada persona mediante la presentación de este anuncio, en la Droguería Sarrá, mañana.

Válido hasta el día 23

¡Esa maldita tos! No tardará usted en verse libre de élla si recurre a la SOLUCION PAUTAUBERGE, que cicatriza las lesiones de los pulmones y de los bronquios y aumenta el apetito y las fuerzas.

L. Pautauberge.—París, y en todas las farmacias.

Inmenso Surtido de Bolsas y Carteras

A PRECIOS NUNCA VISTOS

A 80 centavos. Magnífica cartera en los colores de moda.

A $2.25. Bolsas de piel fina, colores y estilos modernísimos.

La Epoca — NEPTUNO Y S. NICOLÁS — TELEF A-1244

EL PROYECTO DE EXTENSION DEL SERVICIO DE "FERRIES" A I. DE SAGUA, NUEVITAS, GIBARA, ETC.

Regresó de su recorrido por las líneas de los Unidos Mr. Kirkland, que trata de obtener esto.—El mausoleo de la Policía Jurada de los F. C. U.—Viajeros de la Terminal

Ferrocarrilero norteamericano recorre las líneas de los F. C. U.—Después de un recorrido por las principales líneas de los Ferrocarriles Unidos, regresó ayer a esta capital, el señor F. W. Kirkland, —Jefe de Tráfico de la Florida East Costa Ry. Ferrocarril de la Costa Oriental de la Florida.

El señor Kirkland utilizó el cochesalón, 90 de la Florida East Cost, que vino agregado al tren regular de viajeros de la mañana.

El viaje de Mr. Kirkland, tiene relación con la proyectada extensión del servicio de "ferries" que funciona entre la Habana y Key West, a Isabela de Sagua, Nuevitas, Gibara y otros puestos de la República.

Acompañaban a Mr. Kirkland, su esposa; el señor H. C. E. Hawis, el señor P. Ross, el señor Roberto Gau, y el señor A. Rodríguez, Agente General de la mencionada empresa ferroviaria en la Habana.

De Puerto Rico a Santiago de Cuba por la vía aerea.—Ayer, en el tren Expreso Limitado, llegaron a esta capital, las señoritas Conchita Sobrino y Sara Barleta, que venían desde Puerto Rico, habiendo realizado la travesía entre San Juan y Santiago de Cuba.

Utilizaron un Sesquiplano de la Wett Indian Company.

Los mencionados viajeros se proponían continuar hoy viaje a Norteamérica.

Inauguración del Mausoleo de la Policía Jurada.—Hoy, viernes, a las 9 de la mañana, tendrá efecto la inauguración del mansoleo de los vigilantes de la Policía Jurada de los Ferrocarriles Unidos, construido, por subscripción entre los miembros del Cuerpo, en el cementerio de Colón.

Será inaugurado con los restos del infortunado Jorge Roque Bouza, que, como recordarán nuestros lectores, cayó en el cumplimiento de su deber, durante la madrugada del 8 de septiembre próximo pasado, cuando trató de arrestar, por sospechosos, a los dos soldados desertores de la Fortaleza de la Cabaña, que lo agredieron a tiros.

Exámenes musicales en el interior.—salió ayer para el interior, con el objeto de presidir exámenes en distintas academias adscriptas a su Conservatorio, el Maestro Rafael Pastor.

El tren Expreso, atrasado.—El tren Expreso Limitado de Santiago de Cuba, que debe rendir viaje en la Terminal a las 8 y 28 minutos de la mañana, llegó a eta capital, atrasado en más de una hora, por haberse demorado en Máximo, Camagüey, a causa de la rotura de uno de sus coches

El magistrado Sánchez Penichet y sus familiares.—Acompañado de sus familiares, regresó ayer tarde a Santa Clara, el doctor Félix Sánchez Penichet, Magistrado de la Audiencia de Las Villas.

Al balneario San Miguel.—Ayer, tarde, salieron para el balneario de San Miguel, con el objeto de pasar allí una temporada, el señor Félix Fernández de Castro y sus familiares.

También salieron ayer para el referido balneario, los señores Raul Perera y Vicente Mier.

El padre Franganillo a Cienguegos.—el Padre Franganillo, Director del Museo de Historia Natural del Colegio de Belén, con el objeto de coleccionar allí varios ejemplares de distintas especies de arácnidos cubanos, sobre los cuales el sabio sacerdote prepara una obra.

El Vicepresidente de la República.—Ayer, tarde, salió para Cárdenas, Don Carlos de la Rosa, Vicepresidente de la República y Jefe de los Liberales de Matanzas.

El Alcalde de Camajuaní.—En el tren de la tarde, regresó ayer a Camajuaní, el señor Ramón González Barreto, Alcalde Municipad de aquel término.

También salió ayer tarde para Santa Clara, el doctor Salvador García Ramos, Vicepresidente del Consejo Provincial de Las Villas.

Salió para Matanzas, el senador Manuel Vera Verdura.

Delegado ferroviario.—Ayer tarde, salió para Cienfuegos, el "leader" Abelardo José Adán, Delegado de los Ferroviarios a la Caja de Fondos para Jubilaciones.

Jefe policiaco que regresa.—Regresó ayer a Camagüey, luego ed tratar aquí con el Secretario de Gobernación asunto relacioados con su cargo, el señor Antonio Aragón, Segundo Jefe de la Policía Especial del Gobierno de aquella provincia.

Tren a Camagüey.—En este tren salieron ayer: El señor Constantino Mandado, que se dirigió a Santo Domingo. A Sagua la Frande: Gustavo Abascue. A Ciego de Avila: S. Maruri y sus familiares. A Cienfuegos Argüello. A Vegas: la señora Noemí Ramos y sus hipos. A Los Arabos: Manuel Heres y sus familiares. A Cruces: Eladio Cabezas. A Pedro Betancourt: José del Rosario Abreu. A Cárdenas: Juan Delgado, pagador de los Ferrocarriles Unidos. A Matanzas: José Angel Gronlier, Segundo Jefe de la Policía Especila del Gobierno de dicha provincia. Del central Tuinicú: el hacendado Silvestre Rionda y sus familiares.

El Expreso Limitado de Santiago de Cuba.—En este tren: llegaron ayer:

La señora Antonia Narbona de Varona y sus hijas Lucinda y Salvadora, procedentes de Holguín. De Camagüey: la señorita Aurora Ruiz de Apodaca; el ex-Representante Juan Cabrera. De Santiago de Cuba: la señora Concepción Colás viuda de Blanco. De Ciego de Avila: la señora Josefa Gómez viuda de Delgado y sus hijos Hipólito y María; Alfonso Menéndez. Del central Punta Alegre: Julio Suris y sus familiares. De Nuevitas: Adalberto Menéndez y Apolinar Alzaga. De Morón: José Jiménez, su esposa, la señora Zoila Jiménez y la señorita Celia Pardo. También de Holguín: el doctor José A. García Feria.

Tren a Santiago de Cuba.—En este tren: Saleiron ayer tarde:

El señor Pedro Ulibarri y sus familiares, que se dirigieron a Santiago de Cuba. A Cascajal: el teniente Botet. A Santa Clara: Everardo Benítezá el oficial supernumerario del Ejército, Antonio Rodríguez. A Sagua la Grande: Víctor Paredes. A Guayos: la señorita Ofelia Sanfiel. También a Sagua la Grande: la señorita Palma. Al central Tinguaro: la interesante señorita Margarita América Sarriera. Al central Alava: la señora de Francés. A Colón: Don Manuel Areces. A Camagüey: M. Haras.

El ingeniero Caminero y su esposa

Acompañado de su esposa, la interesante dama Carmela Pereyra, salió anoche para Santa Clara, nuestro estimado compañero en el periodismo, José Caminero.

Gestión de Obras Públicas en el Interior

Anoche salió para Santa Clara, con el objeto de atender allí asuntos de su cargo, el ingeniero Gabriel Vidal, al servicio de la Secretaría de Obras Públicas, acompañado de su hijo Gabrielito.

El Presidente del Club Rotario de Morón

Anoche, regresó a Morón, el señor Octaviano E. Rubio, presidente de los Rotarios de aquella localidad.

El Expreso Limitado a Santiago de Cuba

En este tren salieron noche:

La señora de Peralta y la señora de Pina, que se dirigieron a Morón. A Camagüey: la señora Grazziella Lloret de Mola de Xiques; y su hija; el teniente Enrique Meso, del Ejército Nacional; Alberto y Mario Meneses; José Medina, Rafael R. Rojas. A Santiago de Cuba: la señora viuda de Eguilior y su hija, que fueron despedidas en la Terminal por familiares y amigos; la señorita Estela León, que acaba de graduarse de profesora en la Escuela Normal de esta capital. Al central Chaparra: Carlos M. Martínez. A Santa Clara: Vicentico Abreu. A Holguín: el doctor Pérez Morgado.

El directo a Cienfuegos.

En este tren salieron anoche:

El doctor Aurelio Mulkay, que se dirigió a San Nicolás. A Manguito: el doctor Benjamín Sardiñas. A Cienfuegos: el doctor Luis Doria.

HABANERAS

Viene de la página SIETE

VIAJEROS

NUEVAS DESPEDIDAS

Rumbo al Norte.

Por la vía de la Florida.

En el **Governor Cobb** embarcó el señor Fausto G. Menocal, Senador de la República, acompañándolo su distinguida familia, entre ésta su hija, la señorita Cuca Menocal, tan airosa y tan bonita.

Una gentil viajera.

Luisa Carlota Párraga.

Nena González Sellén, la bella señora de Coto, con sus hijos Wilfredo y Hernani.

Embarca mañana Mateu, el joven y notable violinista Alberto Mateu, que se dirige a California.

También para California.

María Tubau.

Aprovecharé para decir que tiene hechos sus preparativos de viaje la señora viuda de Ferrán, Virginia Ojea, mi buena y muy querida amiga.

Saldrá el miércoles de la entrante semana a bordo del vapor **Calamares,** acompañándola su nieto, el colegial estudioso e inteligente Francisco Ferrán y Rivero, alumno de los Maristas.

Acaba de examinarse y obtuvo en todas las asignaturas las más altas notas.

Van a las Montañas.

Por todo el verano.

EJERCICIOS ARTISTICOS

Por tres dias.

Ejercicios artísticos.

Darón comienzo hoy, a las ocho y media de la noche, en el Conservatorio La Milagrosa.

Brillante centro de enseñanza musical establecido bajo la dirección del notable profesor José Valls.

Céntrica su situación.

En Neptuno 47.

Seguirán celebrándose, a igual hora, mañana y el domingo.

En los ejercicios inaugurales de este dia toman parte alumnos diversos.

Unos de violín.

Otros de piano.

Forman un grupo con Francisco Godino, Federico Grabriel, Fernando Suárez, María Antonia Montes, José Galigarcia, Jesús Sardiña, Soledad Deschamps, Rafael Calás, Ignacia e Isabel González, Ernestina González, José Luis Séneca, Sara de la Vega, Alberto Romaguera, Antonia María Murguía, Francisco Navarro, María Mantici de González, Ana Teresa Ribot y Alberto Rodríguez.

Todos los números de violín tendrán por acompañante en el piano al profesor Valls.

Agradecido a la invitación.

UN COMPROMISO MAS

De amor.

Dulces nuevas siempre.

Ante el respetabe caballero Eusebio Machado fué hecha la petición de mano de su hija, la encantadora señorita Alicia Machado y Rovira, para el simpático joven Gastón Arnautó.

Petición que a nombre de su hijo formuló el doctor Mariano Arnautó.

Alicia y Gastón.

Reciban mi enhorabuena.

LUIS TRIAS

Un dia feliz.

De grandes satisfacciones.

Fué el de ayer, con motivo de su onomástico, para el señor Luis Trias, estrechamente ligado al jardín de su nombre, de los primeros, de los más afamados.

Un joven excelente, prometido de Lolita de la Concepción, señorita belísima.

Se vió muy festejado.

Como se lo merece.

Continúa en la página ONCE

COLONIA Y LOCIÓN NARCISO AZUL de Mury París.

EXQUISITAS ESENCIAS

Joyería "El Gallo"

San Juan

Sus amigos, Juan y Juanita, están ansiosos de recibir el regalo que usted les hará.

Nos permitimos sugerirle que contamos con el mejor surtido en objetos propios para regalos, de exquisito gusto a precios muy moderados. Vea nuestras vidrieras.

SAN RAFAEL E INDUSTRIA — TELEFONO A-2738

UNA BODA EN LA COLONIA CHINA

El día 23 del actual, a las nueve de la noche y en la casa calle San Nicolás 110 (altos se llevará a efecto la boda de la señorita Francisca Fernández Chong-Tang hija de nuestro estimado compañero el señor Francisco Fernández Chong-Tang, presidente de la junta editora del periódico chino que se edita en esta capital "Man Sen Yat Po" y actual presidente del "Casino Chino" y su distinguida esposa la señora Catalina Finlay, con nuestro amigo Alfredo Pons Gi, alto miembro de la Junta directiva del "Kuo Min Tang" (Partido Nacionalista Chino) establecido en Galiano 104, y prominente miembro de la colonia oriental.

El acto que ha de ser brillantedada la calidad de los contrayentes, se verá muy concurrido, habiéndose distribuido entre los más selectos sectores de la sociedad habanera numerosas invitaciones.

Muchas felicidades deseamos a los nuevos esposos.

MARCAS DENEGADAS

Se han denegado a los señores J. Cabrera y Hno., José Manuel Bertrán, Amador Alemán Aquino, Eugenio Milanése Céspedes, las marcas de hierro para señalar ganado que solicitaron registrar, proponiéndoeles nuevos modelos qor si desean aceptarlos.

LOS EXAMENES EN EL INSTITUTO

Relación de los alumnos que deberán presentarse a los ejercicios, hoy. El premio ordinario del Curso Preparatorio. El premio "Manuel de la Cruz".

Alumnos que se examinarán el día 22 de Junio de 1928, de Aritmética, Algebra, Geometría y Trigonometría, en el Aula número 1, a las 8 a. m.

Federico Rodriguez, Orué; Burcet, Galliano, Silvina; Bernal Fernández Pedro; Carballeira Sarah; León Rivas Alberto; Oramas Diego; Arce Muñiz Francisco; Nogales Ruiz Félix; Liscura Fausto; Nuñez Jaime Camilo; Jimenez de Cisneros Miguel; Valdés Pérez Hugo; Goicoechea Leopoldo; Calzadilla González Casimiro; González Mesa Ondina; Bolivar José; Posada Jorge; Carbonell Sell Julia; Arias Lauzardo Manuel; Boscorriz León Thelma; Mc Carthy Hadstone; Ramos José Zacarias; Guerra Montalvo Francisco; Loredo Arencibia Federico; Guerrero Segundo; Pérez Carrillo Antonio; Saavedra Alemán Pedro; Caballero Nohema; Argüelles Elisa; Sánchez Bustamante Ana; Bernal Rodriguez Herminia; Benavides Raul; Pino Moraima del; Huerta Enrique.

De Nautica, dia 22 a las 8 a. m.

Palmero, Mario.

Historia Natural, Agricultura y Francés:

Roig Jorges; Céspedes María; Sansón Brunet María; Castro Pampín Agustín; García Angélica; Valdés Estévez Francisco; Rodriguez Orue Federico.

El mismo dia 22, (Viernes) a las 8 de la mañana, se presentarán los opositores a premios de Aritmética, Algebra y Geometría, y a las 2 p. m. los de Historia Natural, Agricultura y Francés.

Los alumnos del Curso Preparatorio que han optado por premio ordinario, se presentarán el dia 23 a las 8 a. m.

EL PREMIO "MANUEL DE LA CRUZ"

El jueves 28, a las 8 de la mañana, tendrá lugar las oposiciones para aspirantes a los premios "Manuel de la Cruz", instituidos por el doctor Carlos Manuel de la Cruz, en memoria de su ilustre padre.

Estos premios consisten, para alumnos oficiales, en $50.00 en efectivo y una colección de las obras de Manuel de la Cruz para el primero, y $25.00 y una colección para alumnos libres.

Los temas versarán sobre las obras de Manuel de la Cruz. Los aspirantes que no conozcan el temario pueden reclamarlo en la secretaria del Instituto, hasta el dia 27 por la mañana.

SE SUSPENDIO LA INAUGURACION DEL HOSPITAL DE JOVELLANOS

JOVELLANOS, Junio 21, DIARIO DE LA MARINA, Habana. — Tengo el honor de comunicarle que la inauguración del hospital de esta villa se suspende por continuar enfermo el honorable señor Presidente de la República. Esta presidencia avisará el día que se efectúa la inauguración. — **Florencio Menéndez,** presidente Junta Patronos Hospital "Gerardo Machado".

REPERTORIO DE MUSICA

Almacén de Música. Distribuidores de los libros del Plan de los Conservatorios de la Habana. Música clásica y Popular. Extensa librería de obras de literatura musical. Instrumentos para Banda y Orquesta. Cuerdas las mejores marcas y accesorios de todas clases. Taller de construcción de Guitarras, Mandolinas, Lauds, etc. y reparaciones. Se cerdan arcos de Violín y cambio de pieles de Banjos, Drums, etc. Precios Populares

ANTIGUA CASA S. IGLESIAS, SAN RAFAEL 46. TELF. M-1388 Casi al lado de La Cara Grande

5198 alt 5d-22

LA ISLA DE CUBA

LA CASA MAS POPULAR — MONTE 55 y 57 — LA QUE MAS BARATO VENDE

AL UNIFICAR EN UN SOLO PISO EL SERVICIO DE LOS ARTICULOS CONFECCIONADOS PARA SEÑORAS, SEÑORITAS Y NIÑOS BRINDAMOS A NUESTRA CLIENTELA UN POCO MAS DE COMODIDAD PARA PODER ELEGIR LO MAS CONVENIENTE EN SURTIDOS QUE COMPRENDEN DESDE LO MAS MODESTO HASTA LO DE MAS ALTA CALIDAD

Desde el 1º de Julio, todas las confecciones y sombreros pasarán al primer piso.

AUN NO HEMOS TERMINADO DE REALIZAR LAS

500 docenas de MEDIAS DE SEDA "CUBA"

á $1.70 el par

EN TODAS LAS TALLAS Y COLORES DE MODA

Medias de Seda Japonesa, 100 x 100, que nosotros vendíamos y que otras casas venden aún, a un precio mucho más alto que el indicado. Muy reforzadas en las punteras, el talón y la parte de la liga. Garantizadas contra defectos de todas clases.

TODAVIA ESTA USTED A TIEMPO PARA ADQUIRIR LOS PARES QUE NECESITE, PERO NO SE DEMORE.

MEDIAS DE OLAN Y MUSELINA

A 40, 0, 60 y 70 Cts. Y $1.00, $1.20 y $1.25, según clase.

Medias muy cómodas; frescas; propias para combatir el calor. Son, a pesar de su bajo precio, muy finas y bonitas, luciendo perfectamente para poder salir a la calle con ellas.

Tenemos el tipo KADETE en tamaño extra, para personas gruesas

MEDIAS TRES CUARTOS, PARA NIÑAS

CALCETINES PARA NIÑOS

Disponemos de un surtido extensísimo que abarca cuantas calidades se producen. En gran diversidad de colores y estilos.

EN TODOS LOS TAMAÑOS, INCLUYENDO PARA NIÑOS DE MESES

SUCESOS DE POLICIA

Le hurtaron la bicicleta. — Lucas Rivero Liñero, dependiente y vecino del tostadero de café El Indio, denunció que mientras subía a los altos de la casa M. Suárez 173, le hurtaron la bicicleta de su propiedad que dejó en la puerta de la misma, no sospechando de quién pueda ser el autor.

Quemaduras leves. — En la quinta de salud La Covadonga fué asistido, de quemaduras de pronóstico leve, Antonio Martínez Hernández, vecino de Santos Suárez 68, las que sufrió casualmente en Zenea y P. Varela al tratar de encarrilar los troles del tranvía que conducía por dicho lugar.

Un choque. — En México y Fernandina, chocaron el camión 7743, manejado por Gerardo Lage Rivera, vecino del reparto Miraflores y el tranvía 630 de Monte-Calle Aguila, que guiaba Carlos Rodríguez Romay, sufriendo ambos averías de escasa importancia.

Una lesionada. — En el Hospital Municipal fué asistida, de lesiones menos graves, Aurora Bravo García, vecina de Omoa 11, las que sufrió en los bajos del Mercado Unico al ser alcanzada por un trozo de yuca que le arrojó un desconocido.

Una caída. — Al caerse al pavimento casualmente en su domicilio, Yolanda Martínez Tamayo, de tres años de edad y vecina de Menocal número 20, se causó lesiones leves de las que tuvo que ser asistida en el Centro de Socorro.

Un choque. — En Avenida del General Machado y 26 chocó el ómnibus 25 de La Precisa, que se dió a la fuga, con el tranvía 2 de Marianao-Parque Central, que guiaba el motorista Manuel Clara, vecino de Angeles y Bolívar, sufriendo este vehículo averías de poca consideración.

Una caída. — El menor Alciro Costas Costas, vecino de Zapata 3, fué asistido en el Hospital Municipal, de lesiones menos graves en el codo izquierdo, las que se produjo al resbalar y caer al pavimento casualmente frente a su domicilio.

Mordeduras de perro. — La menor Carmen Baget Martínez, de diez años de edad y vecina de calle 27 número 5, fué asistida en el Hospital Municipal, de lesiones leves, que le produjo al morderla un perro propiedad de María Teresa Varona, vecina de Príncipe 41.

Escándalo por embriaguez. — El vigilante 1336 detuvo a María Carrera Núñez, vecina de Rita 85, por haberla encontrado en completo estado de embriaguez alcohólica formando gran escándalo en Ayesterán y Desagle.

Maltrato de obras. — José García García, vendedor ambulante y vecino de San Salvador y San Antonio, denunció haber sido maltrato de obras por José Sampayo Pérez, vecino de Cerezo número 6, por una discusión que tuvieron.

Denuncia de hurto. — El vigilante 914 detuvo al menor Laureano García González, vecino de San Indalecio y Serafina, por acusarle Ranir Morelle Lart, encargado de la quinta de Rosalía Abreu, de haberle hurtado un saco de mangos, en unión de otros menores que se dieron a la fuga.

Un choque. — En M. Gómez frente a la casa 703, chocó el auto 34284 que manejaba Segundo Rivas Berro, vecino de dicho lugar, con el carro de cuatro ruedas 17138, que guiaba José Ramírez Abella, vecino de San Carlos número 1, el que a su vez hizo con el tranvía 407 de Cerro-Muelle de Luz, que guiaba el motorista 5156, sufriendo los tres vehículos averías de escaso valor.

Escándalo. — El vigilante 866 condujo a la Estación a Enrique López García, Justa López García y Antonio Valdés Montes, vecinos todos de Zapata 1, a los que acusa de haber formado gran escándalo en el interior de un ómnibus de La Especial, por 10 de Octubre y Municipio.

Faltas a la policía. — El vigilante 381 presentó en la Estación a Celestino Laborit, chauffeur del auto 18474 y vecino de San Joaquín 59, al que acusa de haberle faltado al respeto cuando fué a dejarle incurso en multa por una infracción que cometió.

Denuncia de estafa. — José López Aguiar, representante de la casa Tirador y Compañía y vecino de Cuba 148, denunció que remitió mercancías de dicha casa a Amancio González, dueño y vecino de la bodega sita en Gómez y Zapotes, por brarle manifestó que ni paga ni debía la cantidad de $26.47, y que al convuelve la mercancía.

Un choque. — En Estrada Palma y Gorgas chocó el auto 15660, que manejaba Luis Maza Parra, vecino de Estévez 28, con el ómnibus 56 de la empresa Cuba, que manejaba Antonio González González, vecino de Fomento y Palatino, sufriendo ambos vehículos averías de poca consideración.

Un choque. — En Angeles entre M. Gómez y P. Gómez, chocó el camión 5162, que manejaba Aniceto Peláez Lamas, vecino de C. Blanco número 7, con el auto 14615, que conducía Luis Antonio Mosquera Doval, vecino de Labra 271, sufriendo este último vehículo averías de escasa importancia.

Una arrollada. — En el Centro de Socorro fué asistida, de una contusión con desgarraduras de la piel en la rodilla izquierda, Pía Auja Márquez, vecina de Inquisidor 14, la que sufrió en Obrapía y Bélgica, al ser arrollada por el auto 1912, que guiaba Rudolph Meade Demas, vecino de E. Villuendas, 12.

Un arrollado. — Severo Rodríguez Pérez, vecino de Someruelos 7, fué asistido de lesiones menos graves que sufrió al ser arrollado en la Plaza de la Fraternidad por el auto 44115, que guiaba Francisco González Rodríguez, vecino de Carrillo 65.

Escándalo y faltas a la policía. — El vigilante 947, presentó en la Estación a Luis Quintana Roché, vecino de Blanco número 41, al que acusa de haber formado escándalo en Villuendas 50, con la inquilina de esta casa Amparo Jiménez, y de haberle faltado al respeto cuando procedió a su arresto.

Pisó una puntilla. — Andrés Rodríguez García, vecino de Damas 45, fué asistido en el Centro de Socorro, de una herida punzante en la región plantar derecha, la que se produjo casualmente en su domicilio al pisar una tabla que tenía una puntilla saliente.

Hurto de una penca de tocino. — El vigilante 980 detuvo tras larga persecución en Obrapía y Habana, a Juan García Romero, vecino de Finlay 104, abandonando en su huída un bulto que contenía una penca de tocino cuya procedencia no pudo justificar.

GAS EN EL ESTOMAGO ES PELIGROSO

Recomienda Uso Diario de Magnesia para Vencer esta Afición Causada por Fermentación de los Alimentos e Indigestión Acida

Gas y aire en el estómago, acompañados de ese lleno o sensación de hinchazón que viene después de las comidas, son evidencias casi inequívocas de la presencia de excesivo ácido hidroclórico en el estómago, el cual cría lo que se llama indigestión ácida.

Estómagos ácidos son peligrosos porque el ácido en demasia irrita las delicadas paredes del estómago y con frecuencia esto conduce a gastritis acompañada de úlceras de estómago de carácter serio. El alimento se fermenta y se agria, creando el gas ofensivo que ensancha el estómago y estorba las funciones normales de los órganos internos vitales y con frecuencia afectando el corazón.

El peor desatino que puede cometerse es descuidar tal seria condición o tratarla con ayuda de digestivos ordinarios, los cuales no tienen efecto de neutralización en los ácidos del estómago. En lugar de hacer esto, consígase con un droguista unas cuantas onzas de Magnesia Bisurada y tome después de las comidas una cucharadita de ella disuelta en un cuarto de vaso de agua. Esto hará que inmediatamente arroje fuera del cuerpo los gases, aire o hinchazón; armoniza el estómago neutraliza el exceso de ácido y previene su formación sin dolores o molestia. Magnesia Bisurada en polvo o en forma de pastillas—nunca en forma de líquido o leche—es inofensiva al estómago, es muy barata y la mejor forma de magnesia para usos del estómago. La usan miles de personas que hoy saborean sus comidas sin el menor temor de indigestión. Magnesia Bisurada se vende en todas

Omnibus de la Habana

Servicio Inter-urbano

Guanajay-Mariel

Santiago de las Vegas

Cambio de Horarios y Rebaja de Tarifas

A partir de Junio 23

También Tickets especiales de abono para 10 viajes

Para más informes, diríjase a Oficina General, Tel. U-1011

Terminal del Parque Central, Tel. M-2076

o pregúntele a nuestros conductores

¡Viaje en Omnibus!

Cuesta más pero lo vale

Suscríbase al DIARIO DE LA MARINA

M.E.C.D. 2016

EL CODIGO PENAL DEL DR. VIEITES EN LA ASUNCION

La "Revista de Derecho y Ciencias Sociales" estudia el proyecto de este notable criminalista

Llega a nuestras manos el número primero de la "Revista de Derecho y Ciencias Sociales" de Asunción, y vemos con placer que dedica un estudio de catorce hojas al proyecto de un Código Penal redactado por el criminalista cubano doctor Vieites, demostrando con ello la importancia que se concede a las doctrinas de nuestro compatriota. Pasamos a copiar algunos párrafos del interesante trabajo:

"Fué a mediados del siglo pasado que los criminalistas italianos de la Scuola Positiva iniciaron aquel gran movimiento de reforma en las concepciones fundamentales de la ciencia penal que, después de producir un cambio parecido en la legislación represiva de todos los países civilizados, llega hoy en día a su triunfo definitivo con la consagración legislativa de sus doctrinas y principios fundamentales.

"El libre albedrío ha dejado de ser el fundamento de la responsabilidad o punibilidad, pero los criminólogos han sustituído el criterio antiguo por el nuevo de "la peligrosidad" o "estado peligroso".

"Esta nueva etapa ha sido inaugurada por el Proyecto de Código Penal italiano de 1921, redactado por una comisión presidida por el ilustre maestro Ferri, primer intento de legislación adaptado a los principios del positivismo y consagra como único fundamento de la punibilidad el estado peligroso.

"De Cuba ya llega un proyecto de Código Penal por el profesor Moisés A. Vieites, inspirado en la reforma italiana sin perder por ello los rasgos de una fuerte originalidad.

"A semejanza del proyecto de Ferri el de Vieites no hace ninguna distinción teórica entre pena y medida de seguridad.

"La pena debe perseguir un fin puramente preventivo según el profesor cubano. Este es el motivo por el que el proyecto cubano al igual que el italiano resume ambas medidas bajo una denominación común, desterrando del texto legal la palabra pena.

"En lo que atañe a la aplicación de la pena, la Escuela positiva sostiene que su imposición debe ser hecha en atención especial a las condiciones subjetivas del agente. De acuerdo con este criterio y con el decreto del ministro Mortara, de 14 de septiembre 1919, afirmando la necesidad de atenderse a las condiciones personales del delincuente, el proyecto italiano dispone en su artículo 20: "Que en los límites fijados por las leyes, la sanción se aplicará al delincuente según su peligrosidad. El proyecto cubano establece la misma doctrina en su artículo 171".

"Pero si en el fundamento de la pena y en el criterio adoptado para su aplicación, ambos proyectos concuerdan, no así en el modo o procedimiento de aplicarla, porque mientras el primero subordina la acción del juez a normas fijas, estableciendo un máximum y mínimum el proyecto de Vieites consagra el pleno arbitrio judicial.

"En este sentido el proyecto cubano es más avanzado que su antecedente italiano, el cual ya mereció por este motivo la acertada crítica del profesor Saldaña que dijo: "Hemos de confesarlo, con infinito dolor: el proyecto Ferri se aparta del arbitrio judicial en la misma medida en que el Derecho penal moderno se acerca a él y lo invoca".

El arbitrio judicial es una consecuencia lógica y necesaria del principio de la individualización de la pena, ya que todos los infractores no reaccionan de igual modo ni han infringido la ley por idénticos motivos, la aplicación de las medidas penales debe ser hecha dentro de un orden personalísimo, como afirma Vieites, y esta individualización de la medida penal no puede ser realizada por la Ley, que sólo contempla el aspecto general y permanente de la delincuencia, sino más bien por el juzgador, cuya función consiste en investigar, concienzudamente, las condiciones personales del infractor y aplicarle la sanción al grado de su peligrosidad, para lo cual necesita entera libertad de juicio, o sea pleno arbitrio.

"Podemos decir con justicia que esta obra es el segundo jalón plantado por la Escuela positiva en el camino de su triunfo final".

DEVOLUCIONES AL COMERCIO POR EL CUARTO POR CIEN

Relación de los q. tienen extendidos cheques en pagaduría del fondo especial de obras públicas

Relación de los comerciantes que tienen extendidos cheques en la Pagaduría de la Dirección del Fondo Especial de Obras Públicas, por concepto de devolución del ¼ del uno por ciento y a los que se interesa par su entrega:

Cía. Azucarera de Bahía Honda, S. A.; Central Cunagua, S. A.; Colonial, Sugar Company; Cía. Agrícola de Sagua; José Arechabala, S. A.; Echevarría y Pérez Inc.; The North American Trading and Import Company; Angueira Pérez y Cía.; Urrutia y Cía., S. en C.; Cía. Agrícola Industrial Occidente; Old Time Molasses Company; Cía. Azucarera Central Miranda, S. A.; Almagro y Cía., S. en C.; United Fruit Company; Pablo L. Pérez y Cía.; Sobrinos de A. González, S. en C.; Palmira Sugar Company; Cía. Licorera de Cuba, S. A.; M. García Pulido; General Sugar Estates Inc.; Dunbar Molesses Company; Walter Sutter Compnay; Sidney Rorhschild; Romeo y Julieta, S. A.; Mark A. Pollack Inc.; Hershey Corporation; C. del Peso y Cía.; J. B. Díaz y Cía., S. en C.; Cifuentes Pego y Cía.; Albert Naon y Cía.; Florez y Duarte; Cuban Trading Company; Manuel A. Suárez y Cía.; Ciego de Avila Cía. Azucarera; Lowry and Company Ltd.; I. Kaffenburgh's Son; Cía. Cubana de Alcohol, S. A.; Tamargo y Cía. S. C.; Galbán Lobo y Cía. S. A.; Henry Clay and Bock Co. Ltd.; F. Amaral y Cía.; M. Fernández Gamoneda; Cuba Cane Sugar Corporation; Cía. Azucarera Beola, S. A.; Fernández Palicio y Cía. S. en C.; García Beltrán y Cía. S. A.; The Cuban Sugar Reffining Company; Cuban Dominican Sales Corporation; Crusellas y Cía.; Cía. de Abraham Haas; Torres Gener y Hnos.

El Concierto del 24 en el Malecón

La Banda de Música del Estado Mayor del Ejército, ejecutará el domingo 24 de junio de 1928 en el Malecón el siguiente programa que será transmitido por la Estación de Radio P. W. I.

1.—Pasodoble humorístico "Charlot"—M. San Miguel.
2.—Overtura "Il Guarany" A. Carlo Gómes.
3.—"Andante de la Quinta Sinfonía".—Beethoven.
4.—Baile Toledano "Lagarteranas", F. Pacheco.
5.—Fantasía de la opereta "Eva", Frank Lehar.
6.—Potpourrit de Aires Cubanos "En el Palmar" F. Rojas.
7.—Danzón "Ay, Mamá Inés". E. Grenet.
8.—Himno Nacional Cubano, P. Figueredo.

A las 9 p. m.

José Molina Torres, M. M., Capitán Músico, Jefe y Director de la Banda.

LA PODA DE ARBOLES EN LA AVENIDA DE STA. CATALINA

Un grupo de vecinos de la Avenida de Santa Catalina, en la Víbora, dirige por nuestro conducto una súplica al diligente Secretario de Obras Públicas, doctor Carlos Miguel de Céspedes, para que ordene la poda de los árboles de esta hermosa calle viboreña.

Obras Públicas ha realizado la poda de los árboles en dos cuadras, quedando los árboles en el resto de la calle, tan coposos que se dificulta el tránsito por las aceras del público.

No dudamos que el doctor Céspedes que tan hermosa obra de ornato urbano viene realizando, atenderá esta petición de los vecinos de la Avenida de Santa Catalina.

¿QUIEN DICE QUE LA EPILEPSIA NO PUEDE CURARSE?

Durante más de cuarenta años la medicina del Prof. Peeke ha curado a millares que padecían de Epilepsia y desórdenes de los nervios. Envíe hoy mismo por un interesante libreto y empezará usted este tratamiento en seguida. **PROF. W. H. PEEKE, 4 Cedar St., New York.** De venta en las Droguerías de Sarrá y Johnson.

La Nevera-Filtro "CRISTAL" es lo más moderno y práctico que se ha fabricado.

Se le pone el agua impura y sus magníficos filtros la purifican de tal modo, que no le dejan bacteria alguna.

Enfría el agua y los alimentos que en ella se guarden, de una manera perfecta.

Es de forma ovalada, toda de acero y bellamente esmaltada de blanco. Todas las piezas interiores, inclusive el serpentín, se desmontan fácilmente para poder limpiarlas.

VENGA A VERLA O ESCRIBA PIDIENDO CATALOGO

ARELLANO Y CIA

CASA PRINCIPAL: Marta Abreu (Amargura) y Habana. TEL. A 3089

SUCURSAL: J. G. Zenea (Neptuno) Nº 6. TEL. M 7520

HABANA

CINE

CONFETTI

Se exhibe ahora en Campoamor esta bella película de la First National British Pictures. Ello quiere decir que la impresión está hecha en Europa por artistas y operadores americanos y europeos; artimaña de que se vale la Compañía para explotar debidamente los elementos de allá y poder exhibirlos en los Estados Unidos.

No vale volverse loco. Es lo que viene a demostrarse en esta obra. No vale acogernos a los recursos arbitrarios y halagadores del carnaval para que queramos someter la vida a nuestros caprichos. Cada edad, estado, condición y posibilidades conducen a una conducta. La locura del carnaval no puede llevarnos a soluciones apetecidas por la imaginación desbordada. Pasa Momo y todos recobramos nuestra razón. A veces un anhelo justificado ve en fracaso sus legítimos intereses. Alguien atenta contra ellos persiguiendo quimeras. Esperemos. Pasará la hora desenfrenada, y lo que nos correspondía vuelve a nosotros al quitar a los demás lo que detentaba.

Una mujer de treinta años siente que va a llegar su hora de amor. Hay un hombre maduro que la espera. Viene el carnaval y se lleva, entre el torbellino desenfrenado, sus ilusiones. Se interpone entre ellos una niña de dieciocho años. La jovencita, a su vez, va a ser arrancada del amante mozo. Están en juego el baile, las joyas, las flores, el champán. El frenesí lo ha trasmutado todo. Pero pasa la embriaguez del placer. La niña ama más los juguetes que las joyas, y los hombres maduros se recobran al conjuro de la melancolía. Todo vuelve a su sitio, porque todos recobran sus derechos. Y hay un beso como juego de niños en la sombra, y hay un beso apasionado de crepúsculo en los labios sazonados de amor. He aquí que el amor tiene también edad, y es necesario que todos vivan, exactamente, su hora de amor.

La obra enseña y divierte. El arte ha atendido, en esta ocasión, sus intereses.—R.

Compre el EXCELSIOR y vea la página "GUIA PARA COMPRAR BARATO MAÑANA" ARTICULOS DE ULTIMA NOVEDAD

HOY TEATRO ENCANTO HOY

Tandas elegantes de 5½ y 9¾

Paramount Films presenta a

DOUGLAS MacLEAN en la regocijada Supercomedia

LA GRACIA DE ALÁ

"Soft Cushions"

Con derroches de lujo y arte

LUNETAS BALCONY 80¢

PREFERENCIAS $1.00

Repertorio PARAMOUNT FILMS of CUBA E. Palma 112

8½ LA NOVELA DE UN JOVEN POBRE

Lunetas y Balcony 30¢

5203 1d-22

GACETILLAS

Viene de la pág. OCHO

CAMILA QUIROGA

"Tiempo Muerto" por Jorge Mañach

La crítica severa ha sancionado en la Habana la comedia de Mañach ratificando el juicio de la prensa mejicana: Tiempo Muerto, es una comedia de asunto trascendental, de acción interesante desarrollada hábilmente; con situaciones emocionantes sin abusar de la teatralidad.

Bien manejadas las pasiones; bien conducidos los personajes; el diálogo fluído, natural; los caracteres bien definidos, muy humanos, denotan la obra de un autor capacitado y de un psicólogo profundo.

En la interpretación de la comedia cubana Tiempo Muerto realiza Camila Quiroga una labor insuperable; por la acción, por la dicción y por la onda emotividad que trasmite al auditorio con su voz que puede dar todos los matices de la expresión en el sentimiento humano.

Olarra, Blanco Ferrario, Porta, Consuelo Abad, Carmen Olivet y los demás intérpretes, muy acertados en la interpretación de los personajes que caracterizan.

Tiempo Muerto es una comedia que puede figurar en el repertorio de las grandes compañías. Camila Quiroga presentará las dos producciones cubanas, premiadas en el concurso de teatro cubano en su tournée próxima por Europa.

Vuelve a la escena esta noche Tiempo Muerto.

Mañana, a las cinco y media, en la matinée aristocrática se representará por última vez la comedia de Jacinto Benavente El Demonio fué antes Angel.

Por la noche se representará mañana, una de las más celebradas creaciones de Camila Quiroga Ki Ki.

El miércoles 27 tendrá lugar el beneficio de Camila Quiroga con la comedia Amar, verdadera joya del teatro francés, original del insigne poeta y dramaturgo Paul Geraldy.

1235. J 22

ACTUALIDADES

Hoy estrena Actualidades La España de 1929

Desde el lunes la tanda a 60 cts.

Hoy, como día de estreno, la compañía de revistas y variedades llevará al palco escénico la semi revista en un acto dividida en seis cuadros, original de López Brillas y Hernández, música del maestro Rafael Betancourt, titulada La España de 1929.

Esta revista de sabor regional, está llena de escenas cómicas de bailables y una buena música, por lo que auguramos un nuevo éxito.

En ella toma parte toda la compañía bajo la dirección del maestro Muguerza y del director y autor señor Teófilo Hernández, y cubrirá la segunda tanda que comenzará como de costumbre a las 10.

En la primera tanda se repondrá la revista de Gustavo Sánchez Galarraga titulada: Kaleidoscopio Cubano, que tantísimos éxitos ha alcanzado.

Para el próximo Viernes se anuncia el estreno de la revista de Galarraga titulada Cromos de Ayer y de Hoy.

Y a partir del próximo lunes serán variados los precios de este popular teatro, pues serán a base de 60 cts. las tandas, a excepción de la segunda tanda del Viernes, Sábado y Domingo, que serán como siempre 80 cts.

También los Jueves de Actualidades, tendrá su variación, pues el precio para estas funciones especiales es 60 cts. para toda la noche, es decir las dos tandas de dicho día.

Para más adelante se preparan muchas sorpresas que agradarán como esta de la rebaja de precios, para con ello poder hacer una espléndida temporada de verano.

1188. J-22.

WILSON

Para hoy, colosal programa, comenzando con la acostumbrada matinée de 2 a 5 p.m. proyectándose las films Se Alquilan Maridos magnífica joya de la Warner en nueve actos, interpretada por Helene Costello y Owen Moore; El Destino de la Carne, sentimental producción clásica de la Paramunt, en nueve actos, interpretadas por el coloso Emil Jannags; para esta matinée regirán los precios de 10 cts. niños y 20 cts. mayores.

En tanda elegante a las 5.15 comedias y el estreno de Se Alquilan Maridos, por Helene Costello y Owen Moore, rigiendo los mismos precios de la matinée.

Por la noche gran función corrida de 8.15 a 11.30 con el mismo programa de la matinée a los precios de 10 cts. niños y 30 cts. mayores.

1183. J-22.

INGLATERRA

San Rafael y Consulado, teléfono M-7069; el más ventilado y cómodo cinema de la Habana, y el que mejores producciones estrena a diario.

Temporada de verano a base de cine continuo de 1.30 a 11.30 p.m. rigiendo los precios de 10 cts. niños y 20 cts. mayores.

Para hoy, magnífico programa, con las atracciones Por La Bandera, sensacional film en nueve actos, basada en la novela de su nombre; La Hija del Diablo regia producción dramática en nueve actos, interpretada por Pauline Frederick.

Mañana, dos estrenos: Londres Después de Media Noche, por el coloso Lon Chaney; y La Traidora, por Victor Varconi y Jetta Goudal.

Domingo 24: La Cabaña del Tío Tom la sensación del año.

1182. J-22.

TRIANON

Hoy Viernes, día de moda, exhibe Trianon en sus turnos preferidos de 5.45 y 10 la interesantísima producción First National la cual tiene una lujosa presentación, interpretada por Jack Buchanan y Janette Benson titulada CONFETTI.

A las 8.45; La Condesa Secuestrada, por Bessie Love y Lloyd Hughes.

Mañana sábado se exhibe en las tandas elegantes de 5.45 y 10 la producción Medal, última creación del gran actor William Boyd, secundado por Su Carol y Allan Hala, titulada El Rascacielos, exhibiéndose además la revista Pathé, la cual logró tomar el accidente tenido por el driver americano en su intento por batir el record mundial de velocidad el cual le costó la vida.

El domingo se exhibe en las tandas elegantes la divertidísima comedia de Laura La Plante, secundada por Glen Tryon titulada Música Celestial.

En la matinée que da comienzo a la 1.30 se exhibe lo siguiente: La comedia titulada Las Niñeras de Snokums; los Niños Peligrosos en La Alta Sociedad; y Albañiles Ultramodernos; Buffalo Bill Jr., en Oportuno y Temerario; el perro Dinamita en Un Guardia Cuadrúpedo; y Lon Chaney en El Jorobado de Nuestra Señora de París. La matinée irá acompañada por la Orquesta Regular de Trianon y el precio será de 30 cts. la luneta.

El próximo Martes, día de moda, se exhibe la interesante producción de Jack Holt y Dorothy Revier, titulada La Tigresa, haciendo su debut el célebre Cuarteto de Trovadores Tamaulipecos creadores de la anción Dónde Estás Corazón... los cuales nos presentarán un nuevo y selecto repertorio.

1184. J-22.

LUNA PARK

Festejos para esperar San Juan y gran estreno de una bella revista

El público no debe olvidar que este sábado, al abrir sus puertas Luna Park, celebrará como se debe, la tradicional fiesta de San Juan.

Se va a quemar en Luna Park una hoguera grandísima, al mismo tiempo que se ofrecerán bellos fuegos artificiales y grupos de cantadores criollos entonaran canciones alusivas a esta gran fiesta popular y que cuenta con tan crecido número de simpatizadores.

Al mismo tiempo, en muchas de las casetas de Luna Park se ofrecerán golosinas, rememorando de la mejor manera posible, aquellas tradicionales verbenas de imborrable recuerdo.

Funcionarán todos los aparatos mecánicos.

Habrá muchas exhibiciones.

Los teatros ofrecerán nuevos programas.

En el Teatro Mario Sorondo actuará nuevamente la aplaudida compañía del simpático "negrito" Alberto Garrido, la que estrenará la revista titulada "Bataclán y Bataclán" que será presentada a todo lujo, con ropa de la acreditada casa Finzi.

Con esta obra debuta el notable bailarín Charles Hugo, siendo su pareja la bella señorita Bertha Brito.

En el Teatro dirigido por el experto empresario Luis de Zayas, debuta una excelente actriz.

Y en "Actualidades Luna Park" continúa triunfando la encantadora tiple Consuelo Alea, que suma sus admiradores por centenares.

Buen programa, sin duda alguna, el que ha confeccionado la empresa de Luna Park para este sábado.

El domingo se abre el Parque deste temprano.

1239. J-22.

AUTO-INTOXICADO = NO -ES-SU-CARRO, SINO SU ORGANISMO

EL QUE ESTA INTOXICADO, POR LAS MALAS DIGESTIONES, DISPEPSIA, ACIDEZ, ESTREÑIMIENTO.

LA VIDA ES UN PROCESO CONTINUO DE ASIMILACION Y ELIMINACION. SI SU CUERPO NO ELIMINA LAS TOXINAS SU SANGRE SE AUTO-INTOXICA Y SE PRODUCE

JAQUECAS, MAREOS. ACEDIAS, MALESTAR

TENGA SIEMPRE A MANO

MAGNESIA SARRÁ

SABROSA - ESPUMANTE - ANTIACIDA

UNA CUCHARADA POR LAS MAÑANAS LO CONSERVA LIGERO, FELIZ Y DISPUESTO PARA EL RESTO DEL DIA.

RECHACEN LAS IMITACIONES EXIJA "SARRÁ"

FABRICADO POR LA MAYOR DROGUERIA SARRÁ

21 EDIFICIOS 600 EMPLEADOS

APOLO

La Cabaña del Tío Tom y El Caballero Aventurero

En la tanda de las 5 y media será exhibida por última vez la gran película de la Universal, La Cabaña del Tío Tom.

A las 8 y media: El Caballero Aventurero, por Rod La Rocque y Lupe Vélez, y La Cabaña del Tío Tom.

Lunetas, mayores 20 cts. y menores 10 cts.

Mañana: Londres Después de Media Noche Flor del Mal y Bajo el Cielo Artico.

El Domingo: El Circo de la Vida, El Principe Estudiante y Hambre de Amor.

Rita Montaner, la mimada artista cubana, debutará el martes 26.

1189. J-22.

NACIONAL

Existe vivo interés por conocer la labor de Jaime Borrás en "Juan José", el interesante e intensísimo drama de Joaquín Dicenta.

Juan José es el tipo del hombre sano de cuerpo y de espíritu, a quien las circunstancias fatales le ponen en el trance de delinquir. Cualquier Jurado absorbería al asesino de Paco, el "señorito" adinerado que se amanceba con la querida de aquél.

Juan José roba y mata. Pero en justicia pura no puede exigírsele responsabilidad. Roba por hambre. Mata por rabia, por celos, por desesperación. La misma víctima le pone el arma en sus manos accidentalmente homicidas, pero esencialmente trabajadoras.

Dicenta hizo del caso—un caso muy frecuente por cierto—un drama doloroso y crispador. Un drama que revive después de muerto su autor por su fuerza patética y por sus méritos desde el punto de vista literario y teatral. Juan José es una obra que el público ve siempre con gusto.

El tipo de Juan José, tipo de hombre trabajador recio e íntegro, generoso y apasionado, tendrá en Jaime Borrás un gran intérprete. La crítica extranjera ha dedicado a Borrás en esta obra entusiastas elogios.

Con seguridad que asistiremos esta noche a una excelente interpretación del drama de Dicenta, pues aparte de de la labor de Borrás, se ha dado a la obra un acertado reparto.

1254. J-22.

JAIME BORRAS notable actor que actúa en el Teatro Nacional.

MONTE CARLO

En el Cine de Prado entre Dragones y Teniente Rey, tienen combinado para hoy Viernes 22 un selecto programa, sin cambiar los precios de 10 cts. matinée y por la noche con otras películas más, caballeros 20 ts. damas y niños 10 cts.

La divertida comedia en dos actos Poniéndole los Pantalones a Felipe.

La última película del Oeste por el Rey de los vaqueros Tom Mix, titulada El Jinete de Los Llanos.

El episodio 5º de la emocionante serie por Jack Hoxie, titulada Los Misteriores de las Pampas.

La Universal presenta el grandioso prama en ocho actos por Lya Perry que lleva por título FEDORA.

Mañana: Corazones Helados, por Richad Dix, y Londres por Dorothy Gish.

1204. J-22.

VERDUN

El único cine al aire libre en la Habana.

La empresa de este teatro alcanzó un gran triunfo y hoy será por el estilo, debido a la magistral de la función preparada. Matinée de 1 y media a 6. El Precio del Pecado por Madge Bellamy; La Simpática Pretenciosa por Be Daniels, y Boda Convencional, por Ricardo Cortez y Theodore Roberts. Luneta 20 cts.

Por la noche, el mismo programa, costando la función corrida damas 20 cts, caballeros 30 cts. La última tanda 20 cts.

Mañana: CONFETTI, superproducción; El Policía Millonario, por Herbert Rawlinson y Amame y El Mundo es Mío, por Norman Kerry.

Domingo 24: Detrás de las Rocas por Rodolfo Valentino; El Circo, por Charles Chaplin, y La Ley del Rampa, por Clibe Brook y Larry Semon.

1181. J-22.

VIVES

Lcha de Corazones, sentimental drama de amor, maravillosamente interpretado por las conocidas estrellas Alice LaKe, David Powell y Charles Mack, qué se estrenará en el Vedado en las tandas elegantes de cinco y media y nueve y media de este concurrido cine.

A las 8.30: El Huérfano Descalzo por John Bowers y Marjorie Daw.

Mañana: El Precio del Pecado, por Madge Bellamy, Lawrence Gray y May Allison.

El domingo, en las tandas elegantes: Londres Después de Media Noche, por Lon Chaney y Marceline Day.

Estupenda matinée con las películas: Los Invasores, por Conrad Nagel y Claire Windsor; Romance Atronador, por Buffalo Bill; La Cazadora de Hombres y comedias.

1186. J-22.

OLIMPIC

En las secciones de cinco y cuarto y nueve y media se estrena la cinta First National, interpretada por Ruth Roland y Anna Q. Nilson, titulada La Dama Enmascarada, cinta policíaca de mucho interés.

Luneta 40 cts.

En la tanda de 8 y media: Buscando Novio, cinta alemana por Xenia Desni.

Luneta 20 centavos.

Mañana empieza el nuevo horario de verano en la siguiente forma: la tanda de 5.15, a las 6; la de 8.30 a las 8.45; la de 9.30 a las 9.45. Las matinés de los domingos quedarán en la misma forma de costumbre.

Para mañana se anuncia el estreno de Chicago, por Víctor Varconi.

Domingo 24: en matinée El Cow Boy del Circo, por Buck Jones; El Conde de Monte Cristo, por Jhon Gilbert y la cinta titulada Alaska.

1180. J-22.

CUBA

Para hoy nos anuncia el cartel de este cómodo y simpático salón-teatro un soberbio programa para los turnos de cinco y cuarto y ohco y media. Ambas funciones empezarán con la divertida comedia en dos partes titulada Fuera Sombreros, le seguirá la exhibición de la gran cinta de acción por el más popular de los artistas del Oeste, Tom Mix, cuyo título es Tendiendo la Línea y finalmente la grandiosa producción de asunto de hilarante comicidad, por Owen Moore y Elena Costello, titulada Se Alquilan Maridos.

Mañana Sábado: Entre Llantos y Risas, y Amame y el Mundo es Mío, por los amantes de la pantalla Mary Philbin y Norman Kerry.

El Domingo: Hombre Mujer y Pecado por John Gilbert.

1361. J-22.

GRIS

Hoy Viernes en la tanda de cinco y media, se exhibirá el Noticiero Metro Nº 40, con los últimos acontecimientos mundiales y a continuación la divertida comedia El Filántropo Chasqueado, por el gracioso actor Harry Lagdon.

A las ocho y media, función corrida, con el Noticiero Metro, estreno del interesante cinedrama en 7 actos Un Momento Desesperado, por Wanda Hawley y la divertida comedia El Filántropo Chasqueado por Harry Lagdon.

Mañana sábado: la divertida producción Se Alquilan Maridos por Helene Costello y Owen Moore.

El Domingo: Londres Después de Media Noche, por Lon Chaney.

1178. J-22.

RIVIERA

"Chicago" será estrenada por la Medal Film Company hoy Viernes, día de moda, en las tandas elegantes, esta otra de las películas de la Medal de la cual se habla en todas partes y se hablará por mucho tiempo. El éxito alcanzado por esta magnífica producción aquí y fuera de aquí es indescriptible. La protagonista de esta bella cinta, es Phyllis Haver, proclamada en los Estados Unidos como la rubia más bonita, está secundada por el gran actor Víctor Varconi.

En la tanda inicial de la noche Barbara Bedford en la producción titulada Cásate con la Muchacha.

"Aquello" será estrenada en este teatro el sábado en las tandas elegantes, la autora de este original argumento es la muy céuebre novelista Elinor Glyn, y los protagonistas los muy populares actores Clara Bow y Antonio Moreno; el conjunto no puede ser más interesante ni más poderoso.

En el intermedio harán su debut las muy famosas coupletistas y bailarinas españolas Las Perlitas, que tanto éxito han obtenido por su tourne por la América Latina.

El domingo, grandiosa matinee a la 1.30 con la Revista Fox Nº 14; El Artista y Animalas, dos divertidas comedias; El Hombre de la Noche, por el muy popular actor Herbert Rawlinson; En Busca de Fama por Eva Novack y El Terco, por Tom Mix.

En las tandas elegantes, reprise de la colosal cinta titulada Aquello, y despedida de Las Perlitas.

Pronto, estreno de Londres Después de Media Noche, y Falsos Colores.

1187. J-22.

PARA SUS ANUNCIOS

INFORMESE CON

HIGINIO GARCIA Y GARCIA

DOMINGUEZ, 7 CERRO. TELEFONO: A-3178

PRINCIPAL DE LA COMEDIA

La función que anuncia para esta noche el Teatro Pincipal de la Comedia es divertidísima. El público no parará de reir durante la representación de las dos obras que se anuncian.

Una es La Venganza de la Petra, de Carlos Arniches, llena de enredo y de chistes y con tipos de gran fuerza cómica.

La otra es un comicísimo entremés titulado Mamá Suegra y que por deferencia especial al público interpretará Rosa Blanch, la aplaudida característica y el gran ator cómico Rafael López Somoza.

Para pasar un buen rato no hay, pues como asistir a la función de esta noche en el Principal. Por los precios no hay que dejar de hacerlo, pues los que rigen para esta noche están al alcance de todas las fortunas. La luneta cuesta sólo $1.00.

1253. J.22.

ENCANTO

La Gracia de Alah cinta del magno repertorio de la empresa Paramount, estrenada con éxito formidable ayer en el teatro Encanto, se volverá a exhibir nuevamente en los turnos elegantes de cinco y media y nueve y cuarenta y cinco.

En La Gracia de Alah, resaltan poderosamente tres elementos que contribuyen de manera definitiva a su éxito, la originalidad de un argumento de ambiente oriental, el fausto verdaderamente maravilloso con que está presentada la producción y la interpretación que del role del protagonista lleva a cabo Douglas Mac Lean, un artista de condiciones excepcionales, relevantes para lo cómico.

A las ocho y medio pasará por la pantalla La Novela de un Joven Pobre preciosa adaptación cinematográfica de la conocida novela de Octavio Feuillet, donde lucen su belleza y arte Suzzy Vernon y su arrogancia Vladimir Caidaroff.

Y ahora una noticia que seguramente habrá de alegrar a los amantes del teatro del silencio.

Nos referimos a la próxima reapertura de Fausto, que bajo los auspicios de la empresa del Encanto, abrirá sus puertas al público nuevamente el día treinta, después de un remozamiento muy conveniente.

La película que la empresa del Encanto ha escogido para ese día, es una producción de la que se viene hablando hace tiempo, de la que la crítica neovorkina se expresa con entusiasmo y calor.

La Mujer Divina, narración cinematográfica intensamente dramática de trama bellísima, sirve de medio para uno de los triunfos más absolutos de Greta Garbo como actriz de la pantalla.

Greta Garbo, cuyo temperamento admirable para la muda interpretación nadie se atreve siquiera a discutir y cuyos atractivos físicos la ponen en primer lugar entre las más renombradas estrellas, supera con el trabajo que hace en La Mujer Divina, la labor que llevó a cabo en El Demonio y la Carne y en Amor o Ana Karenina, películas que aún los aficionados no han podido olvidar.

También el día treinta de este mes debutará en Fausto Rita Montaner, la genial cantante criolla, incomparable intérprete de nuestra música folklórica.

¿Se puede pedir un programa más completo?

Volviendo al Encanto diremos que el lunes tendrá lugar el estreno de Ramona, versión cinematográfica de la novela que José Martí (El Apóstol), tradujo al castellano.

En Ramona, resalta la creación que del papel de la protagonista hace Dolores del Río.

Dolores del Río, la estrella descubierta por Edmundo Carewe, la heroína de Resurrección y de Los Amores de Carmen, luce a gran altura en Ramona, de Artistas Unidos.

1122 J 22.

RIVOLI

En el elegante palacete del reparto La Sierra, a las 5 y cuarto Música Celestial por Laura La Plante; de 8 y media a 11, En Alas del Amor, por Patsy Ruth Miller, Música Celestial, presentación del Trío México, canciones y bailes corridos mejicanos.

Sábado, La Gloriosa Betsy, por Dolores Costello presentación del Trío México, canciones y bailes corridos mejicanos, El Vuelo sin Parada, por Monte Blue.

Domingo, matinée, La Ultima Frontera, por William Boyd, presentación de Berta y Silvia notables artistas, couplets, bailes, canciones, arte exquisito, Noticiario Fox y Buck Jones en su gran cinta Pacto Sublime, en las tandas elegantes Chicago o La Bella Asesina, por Phillis Arver y Víctor Varconi.

1363. J 22.

IMPERIO

Consulado 116, Telf. A-5440.

El sistema iniciado ayer en la función del día alcanzó un gran éxito, la tanda de 5 y cuarto inaugurada en combinación con la matinée en forma de función continua desde la 1 y media hasta las 6 y media al precio de 10 centavos obtuvo la sanción del público que en gran número concurrió al simpático y cómodo teatro de la calle de Consulado.

Para hoy se ha combinado un atravente programa con las cintas La Manía del Charleston, por Constance Bennett, El Jinete de los Llanos, por Tom Mix y El Desierto del Amor por Corinne Griffith.

Los precios para hoy los de costumbre, diez centavos la matinée y tanda corrida y para la función de la noche 10 centavos las damas y 20 centavos los caballeros.

Mañana Amor o Piedad, por Lillian Gish, Norman Kerry, Gente de Guante, por George O'Brien y La Tierra del Moro, por Richard Barthelmes y Patsy Ruth Miller.

Para el domingo el programa es de los buenos; en él figuran Celos Trágicos, por Corinne Griffith, El Demonio y la Carne, por John Gilbert y Greta Garbo y Pantalones de Exito, por Johnny Hines.

Próximamente Confetti, Lobos Aristocráticos, La Isla Redentora, La Dama sin Velo.

1249. J 22.

LA FIESTA DE LA ASOC. NACIONAL DE KINDERGARTEN

El domingo día primero de Julio se celebrará en el Teatro Nacional Bello programa

Señalada está ya la fecha en que se verificará la hermosa fiesta que anteriormente hemos anunciado: el domingo, día primero de julio a las nueve de la mañana, tendrá efecto en el teatro Nacional un acto de confraternidad entre la prestigiosa Asociación Nacional de Kindergarten y las alumnas graduadas recientemente en la Escuela Normal de Kindergarten.

Ha sido combinado un programa lleno de atractivos.

Hará uso de la palabra la culta señorita Fernández de los Ríos, Inspectora General de Kindergarten; tomarán parte niñitos que en las escuelas públicas reciben la enseñanza firebeliana y otros números, llenos de gracia y de originalidad serán interpretados por las nuevas maestras de dicha enseñanza especial y por señoritas pertenecientes a la asociación.

Alicientes tan poderosos, harán congregar en nuestro primer coliseo a innumerables familias de la mejor sociedad, que gozarán con este festival, verdadero exponente de arte y de cultura que ha organizado la Asociación Nacional de Kindergarten.

¿QUIEN TIENE LA CULPA?

El mundo está lleno de enfermedades y dolores. ¿Quién tiene la culpa? Todo el mundo; y por consiguiente a menudo la falta es de ellos mismos. Pero la cuestión apremiante es lo que se ha de hacer, cómo se ha de aliviar y cómo curar. ¿Qué sería de nosotros si no se encontraran medios para combatir la enfermedad? Naturalmente la enfermedad nos destrozaría y el mundo quedaría despoblado. Hasta que aprendamos la manera de evitar las enfermedades, tenemos que agradecer que poseamos los medios de abatirlas y curarlas después de ser atacados, cuando, a semejanza de un salvaje con su hacha levantada, se presenta a quitarnos la vida. Especialmente necesitamos un tratamiento seguro y violento para esas afecciones que se han hecho universales y que desolan a la pobre humanidad en todas las estaciones del año. Nos referimos a tales afecciones como Clorosis, Resfriados, Debilidad Nerviosa, Afecciones de la Garganta y Pulmones, así como las que especialmente afectan a las mujeres y niños. Para estas, la **PREPARACION de WAMPOLE** se aproxima a un verdadero específico más que cualquier remedio que hasta ahora se ha descubierto por la ciencia. Es tan sabrosa como la miel y contiene una solución de un extracto que se obtiene de Hígados Puros de Bacalao, combinados con Jarabe de Hipofosfitos Compuesto y Extracto Flúido de Cerezo Silvestre. El Dr. F. Busquet, Habana, dice: "He usado desde hace años la Preparación de Wampole con éxito en enfermos postrados o debilitados." La original y genuina Preparación de Wampole, es hecha solamente por Henry K. Wampole & Cía., Inc., Filadelfia, E. U. A., y lleva la firma de la casa y marca de fábrica. Cualquier otra preparación análoga, no importa por quien esté hecha, es una imitación de dudoso valor. En las Boticas.

M.E.C.D. 2016

GOBERNACION Y EL ALCALDE DE CIEGO DE AVILA

Los varios casos pendientes y el del gobernador Villena serán estudiados por Gobernarión

En la mañana de ayer el Secretario de Gobernación General Delgado, remitió a la Secretaría de Justicia, en vía de consulta, el expediente incoado en el asunto de la denuncia presentada en aquel centro gubernativo, contra el Gobernador de Camagüey señor Villena, de haber prevaricado en las funciones de su cargo.

El General Delgado afirmó a los periodistas que respecto a la denuncia formulada contra tres Alcaldes de la Provincia de Camagüey, sólo había estudiado ligeramente el caso del de Ciego de Avila, habiéndose formado el concepto, prima facie, de que si los tribunales lo habían procesado por cualquier motivo, debía ser suspendido en sus funciones. Pero tanto de este asunto como de los otros, el Secretario de Gobernación hará un minucioso estudio, antes de proponer ninguna resolución.

Refiriéndose finalmente el General Delgado a la suspensión que ha sido pedida del Gobernador Villena, dijo claramente:

—No veo la posibilidad de suspender a un Gobernador, sino por un grave motivo...

Volverá el Capitán Ledón a prestar servicios en la Policía. — Ayer por la mañana conferenció con el General Manuel Delgado, Secretario de Gobernación, el Jefe de la Policía señor Perdomo, tratando en esta entrevista del caso del Capitán de la Policía señor Ledón. Poco después se afirmaba que el citado oficial será declarado útil para seguir prestando sus servicios y volverá a ocupar su cargo, a reserva de que trascurrido algún tiempo se retire voluntariamente si ese es su deseo.

LA REUNION QUE EFECTUARON AYER LAS SUFRAGISTAS

Entre los acuerdos tomados figura el de efectuar una asamblea el próximo domingo

En el día de ayer celebró una importante reunión el "Comité de Defensa del Sufragio Femenino", asistiendo gran número de entusiastas afiliadas.

Entre otros acuerdos se tomó el de celebrar una pública asamblea el próximo domingo, a las nueve de la noche, en el Parque "Maceo". En ese acto harán uso de la palabra notables oradores, así como distinguidas sufragistas. El doctor Manuel Castellanos Mena, Representante autor del proyecto de Ley concediendo el voto a la mujer, será el encargado de abrir dicha asamblea, pronunciando un discurso. Después consumirán turnos de cinco minutos, la señora Pilar Jorge de Tella; señorita doctora Ofelia Domínguez, señorita doctora Margarita López, señora Nena Lores, señora Rosa Arredondo, señorita Manuela Azcanio, señora Julia Crespo de Aguado, señora Cándida Cruz, señora María Montalvo de Soto Navarro.

Además del acuerdo de celebrar la anterior referida asamblea pública, también en la reunión de ayer las sufragistas acordaron nombrar una Comisión de Prensa, otra de Propaganda, otra para gestiones cerca del Congreso, y una comisión para la propaganda en cada una de las seis provincias de la República.

También se propuso y fué unánimemente acordado pasar comunicaciones a los Centros Obreros invitando a las mujeres trabajadoras para que presten su concurso al movimiento en favor del voto femenino.

DOMINADO EL MOTIN DEL JERVIS BAY

LONDRES, junio 21. (UP) —Las oficinas londinenses de la Línea de Vapores Commonwealth recibieron esta noche un mensaje del Capitán del Jervis Bay, informando que el amotinamiento a bordo ha terminado, y que "el buque está completamente bajo su control". Se espera el vapor en Colombo, Ceilan, el lunes por la mañana.

EL VERANEO IDEAL

Con todas las comodidades apetecibles.

EN LAS MONTAÑAS DE CATSKILL

A cinco horas de Nueva York HOTEL GLENBROOK SHANDAKEN N. Y.

Todos los adelantos modernos. Cocina española y criolla. Magníficas habitaciones. Precios económicos

A DOS MIL PIES SOBRE EL NIVEL DEL MAR

Recreos de todas clases. Espléndidos panoramas. Agua mineral pura.

EL LUGAR MAS PROPICIO PARA FORTALECER LA SALUD Y REVIVIR EL ANIMO

Pidan informes a:

ELIAS GARCIA, Manager.

THE GLENBROOK SHANDAKEN N. Y.

ACUSADO DE HABER INDUCIDO A UN HIJO A ESCAPAR

Desde Caimanera denuncian ante la Judicial la estafa de una suma, dos individuos

El señor Antonio Pruneda, vecino de Pezuela 16, ordenó al vigilante 1480 que detuviera a Amado Despaigne, de veintiún años, vecino de Consulado y Céspedes, en Buenavista, al que había acusado en la Judicial de haber inducido a su hijo Ernesto Pruneda a abandonar su domicilio.

Despaigne negó la acusación, pero acabó por confesar que sabía que Ernesto está en Cárdenas en casa de unos familiares.

NO QUIERE ACEPTAR LA LIQUIDACION

Los señores Mateo Roselló y Juan Ballester, que residen en Caimanera, Guantánamo, se dirigieron por escrito a la Judicial acusando a los señores Clemente Alvarez y Antonio Rivas de haberse apropiado de $210 y $250 que les correspondía cobrar como acreedores del Estado y que los referidos individuos se encargaron mediante poder de gestionar y cobrar.

Detenido el señor Alvarez, expuso que tenía en su poder todo el dinero, pero que lo retenía, porque los denunciantes querían apropiarse del dinero sin darle su comisión, no estando conformes con ninguna de las liquidaciones que les hizo.

PERJURIO MERCANTIL

Acusó Antonio Acosta Amo, vicepresidente de W B Fair Co., que vendieron mercancías a Lucio Fernández, dueño de la bodega sita en B entre Calzada de Güines y Tercera, y vendió el establecimiento sin abonarles la cuenta y jurando no tener deudas.

La Gota y el Reumatismo

Puesto que tanto la gota como el reumatismo se deben a la retención de sustancias excrementicias como el ácido y los uratos, es evidente que la mejor manera de lograr el alivio de esas afecciones es causando su eliminación del sistema.

Si bien es posible obtener alivio temporal de los dolores de la gota y el reumatismo por medio de agentes para uso interno o externo, como anodinos y linimentos, siempre es muchísimo mejor emplear una preparación que ocasione la eliminación de la causa fundamental, aumentando la acción funcional de los órganos excretorios.

Salvitae aumenta la acción disolvente de la sangre en el ácido úrico y los uratos, haciendo que sean más fáciles de expeler del sistema.

Con el empleo de esta preparación se acortan los ataques de gota y reumatismo y su repetición se evita, invariablemente, tomándola con constancia.

Debido a la completa ausencia de peligros en su empleo, Salvitae es, indudablemente, el agente terapéutico más digno de confianza para la gota o el reumatismo crónico.

Recomendamos hacer el experimento, pues vale la pena y es de seguro resultado.

HABANERAS

Viene de la página NUEVE

JUEVES DE MODA

EN EL TEATRO ENCANTO

Nueva cinta.

Lujosa y atrayente.

No es otra que **La Gracia de Alah**, del repertorio inacabable de la Paramount, que pasó ayer en primera exhibición por la pantalla del teatro Encanto.

En la tanda elegante de la noche la concurrencia era lo que siempre en los jueves de moda por lo numerosa y distinguida.

Daré aquí la reseña.

Muy extensa.

Loló Larrea de Sarrá.

María Villar de Méndez Peñate, María Luisa Lasa de Sedano, Caridad Taquechel de Grimany, Amelia Rego de Miranda, Amparo Chacón de Herrera Sotolongo, María Luisa Betancourt de Torres, Herminia Navarrete, Amparo del Junco viuda de Bolivar, Dulce María Junco de Fonts, Juana María Parente viuda de López.

Micaela Mendoza de Carrillo.

"Cuca" Ariosa.

Hermes Díaz de Mesa, Julia Sedano de Campos, Noemí Cancio de Gil, Cira García de Enseñat, América Núñez de Hernández, Ida S. de Larrazabal, Piedad Jorge de Blanco Herrera, Mary González de Peña, Mariana Venero, la elegante señora de Camps, Fidela García de Palacio, Georgia Barnet de Armas, Juana Acebal de Dobo, María Luisa C. de Castellá, María Romero de Vieites.

Amalia de los Reyes Gavilán de Rocha, Guillermita Reyes Gavilán de Bru, Nena Díaz de García, Nena Cavallé de Sánchez, Cheíta Tagle de Alfonso, María Isabel Navarrete de Anglada, Amalita Anglada de Romero, América Núñez de Hernández, Hortensia Tarafa de Arango, Grace N. Luke de Sánchez Bustamante, Dulce María Chacón de Salas, María Teresa Fueyo de Ebra, Luz Marina del Cueto de Rosainz.

Blanquita Fernández de Castro de Jardines, Emma Betancourt de Sánchez Fuentes, Graciella Miranda de López de la Torre, Dora Mendive de Llaca, Sarita Puyol de Del Monte, Mercy del Monte de Maciá, Silvia Vieites de Maxwell, Dulce María Calvet de Fernández, Mercedes Barrena de Valliciergo, Rosalina del Cueto de González, Elena Alfonso de Casuso.

Lita S. de Pennino, Loreto Chaple de Turró, María Luisa F. de Tremols, Dolores Recio viuda de Valdés, señora de Vázquez, señora de García Granados, señora de Garriga, Ana Castellanos viuda de Gil, Julia Heredia viuda de Cancio, Esther Seiglie de Fabre, señora de Martínez, Florinda P. de Alvarez, Piedad Zamora de Cárdenas, Didima Agüero de Betancourt.

Petronila Gómez de Mencía.

Rosita Montalvo viuda de Coffigny, Angelita Casuso viuda de Muñoz Bustamante, María Teresa Freyre de Mendoza, Ofelia Barrena de Fernández, Nena Frau de Aponte, Manolita Coello, señora viuda de Muñoz, María Díaz de Varela, Alejandrina Hernández viuda de Larios, Dolores Pina de Larrea.

Carmelina Guzmán de Alfonso.

Nena Vinente de Duque de Heredia, Beba Larrea, Isolina Díaz, Nora Suárez de Fueyo, Gloria Erdmann de Guerrero, Rosita Cadaval de Rayneri, Carmela Sampedro de Argüelles, Chichí Díaz de Rabell, María Teresa de Armas de Sigarroa, Esperanza Ruiz de Lugo.

Lía Llata de Seiglie.

Blanquita de Céspedes de Acosta, "Trini" de Céspedes de Lefebre, María Teresa Collazo de Morales, Maruja Bascuas de Guasch, Caridad Portuondo de Pascual.

"Desde" D. de Ruiz y Aida Estrada Mora de Recio.

Raquel Montoulieu de Sánchez.

Laydée O'Hallorans.

"Beba" Larrea.

Señoritas:

Josefina Mencía.

María Antonia Alvarez, Lourdes Ramos Izquierdo, Terina y Mercy Sigarroa, Cuquita Rosainz, Caridad y Lydia Grumany, Nenita y Lolita García Delgado, Esperanza Tremols, Silvia Sánchez Toledo, Lucita y Mercedes Longa, Olivia Roa, Katty y Cuquita Turró, Celita Alvarez, Rosita Añon, Zoila y Teresa Betancourt Arteaga.

Ana Julia Gil.

"Yiyina" de Cárdenas.

Ernestina Gispert, Rosa y Pilar Acevedo, Cuca, Matilde y Mimí Sánchez Montoulieu; la bella rubita Margot Ventura; Lolita Recio, Oneida Leiseca, "Lilia" y Ofelia Les; Isabel Vázquez, Bebita Pascual, Reina Levy, Gloria Alvarez, Celia Rego.

Lida y Elda Pérez Aces.

Ofelia de los Reyes Gavilán.

Consuelo y Enriqueta Batista, Gloria Rosainz, Ofelia y Hortensia Saaverio, Elena Sedano, Esther y Mirtha Llorens, Josefina Goffigni.

Gloria Fernández de Velázco.

Margot del Portillo, Esther y Olga Muñoz, Graciella y Alicia Palacio, Asunción O'Reilly, Hortensia y Silvia Ramírez, Victoria Larios.

Georgina y "Cuca" O'Farrill e Isabel Chappotin.

Catalina y Carmita Garriga.

Nenita Ventura, Ofelia y Eloina de Cárdenas, Nena Valdés Recio.

Carmelina Fueyo, Ofelia Tarafa y Nenita Miyares.

Se anuncia para el lunes el estreno de **Ramona** en el teatro Encanto.

Magna cinta.

Por Dolores del Río.

Rita Montaner reaparecerá en este teatro mañana sábado y el domingo en las tandas elegantes.

Y el domingo, además, en matinée.

LA BODA DEL DIA

Boda.

En la Parroquia del Vedado.

Celébrase esta noche, a las nueve y media, la de María Teresa Casellas y Martínez, señorita muy graciosa, muy bonita, y el joven Juan López Chávez.

A cargo del jardín **El Clavel**, triunfador siempre en cometidos semejantes, está el adorno floral del templo.

Hará también el ramo.

Nuevo modelo.

RIVIERA

Día de moda.

Con un estreno.

Doble aliciente que reune el espectáculo de hoy en el elegante Riviera.

La cinta, con el título de **Chicago** o la **bella asesina**, es producción de la **Medal Film Co.**, de las más bellas más emotivas y más interesantes.

Va en los turnos preferentes.

Tarde y noche.

EN LA TARDE DE AYER

Flores...

Infinitas flores.

Las recibió en la tarde de ayer, con motivo de su compromiso, formalizado oficialmente, la lindísima Perlita Fowler.

Fueron las de un artístico cesto del jardín **Milagros** las primeras en llegar a sus manos.

Regalo de su prometido.

Reginito Truffín.

Era de las nuevas flores, las blancas y fragantes **Duchesses de Nemours**, de moda ya.

De los demás obsequios no podría dar cuenta ahora.

Llenan una larga relación.

Que guardo para mañana.

Enrique FONTANILLS.

Peletería BENEJAM

SAN RAFAEL E INDUSTRIA

CALZADO DE CALIDAD A PRECIOS MUY REDUCIDOS. PARA SRAS., CABALLEROS Y NIÑOS.

DE LA UNIVERSIDAD

COMENZO ANOCHE SUS OPOSICIONES A LA CATEDRA DE CLINICA QUIRURGICA EL DOCTOR MANUEL COSTALES LATATU

El anfiteatro del hospital "Calixto García" en donde las oposiciones se efectúan era insuficiente para contener a profesores y alumnos, testigos de dichas oposiciones

Como oportunamente anunciamos, anoche dieron comienzo los ejercicios de oposición a la plaza de Profesor Auxiliar de Clínica Quirúrgica vacante en la Facultad de Medicina, precisamente desempeñada en la actualidad—con carácter de Profesor interino—por el mismo e ilustre cirujano que aspira a ganarla en la honrosa lid, en palenque abierto: el doctor Manuel Costales Latatú.

La circunstancia apuntada determinó una justificada expectación en todo el internato del Calixto García —los cuasi médicos—y numerosos profesionales, colegas del opositor unos, discípulos afectuosos otros. Y como nota de graciosa distinción la presencia de varias alumnas y doctoras, interesadas—como todos los concurrentes—en no perder "la ocasión". Tal era la certidumbre previa de poder escuchar unos excelentes ejercicios.

Eso se percibía en la muchedumbre que ocupó, cerca ya de las diez, las amplias gradas del soberbio anfiteatro del Calixto García.

El Tribunal.—Para juzgar estos ejercicios de oposición se constituyó el Tribunal nombrado por la Secretaría de Instrucción Pública y Bellas Artes, presidido por el doctor Rafael Menocal con los doctores José A. Presno, Benigno Souza, Francisco Leza, Luis Rodríguez Molina, Rafael Nogueiras y Victoriano Rodríguez Barahona.

El doctor Rafael Menocal—previos los trámites reglamentarios—declaró público el acto y dispuso la comparecencia del opositor admitido: el doctor Costales Latatú, ágil, nervioso por comenzar la prueba deseada, pareció vivir la gloriosa respuesta de Amundsen "instantáneamente".

Y procedió a extraer de la "copa" —que era allí otro símbolo de triunfo—los diez temas a desarrollar.

Los temas.—Solemnemente, religiosamente, fué leyendo el doctor Menocal los enunciados, que el doctor Costales Latatú va anotando febrilmente.

Fueron éstos: Gangrena senil; Principios Anatomo-fisiológicos de la cirugía del intestino grueso; Cáncer de la Lengua; Periduodeno colecistitis; Terapéutica Quirúrgica del hipertiroidismo; Perforación aguda gastro doudenal; Indicaciones Quirúrgicas en el cáncer de la mama; Factores de seguridad enterorrafia términoterminal; Colapsoterapia pulmonar; Apendictis aguda tipo gangrenosa.

De todas esas cuestiones anteriormente mencionadas, fué hablando el doctor Costales con la autoridad y seguridad que da la posesión de la verdad científica.

El doctor Menocal advierte—por mandato del Reglamento—que el opositor puede emplear una hora, prorrogable a hora y media.

El auditorio todo sabe que habrá prórroga. Evidentemente, serán 90 minutos.

Síntesis.—¿Comentarios? Los más elocuentes y autorizados los hizo el concurso de oyentes al marcar el reloj el término del tiempo disponible, que consumió el doctor Costales Latatú en desarrollar magistralmente sus diez temas, auxiliándose a las veces del encerado, para graficar con el yeso lo que su docta palabra iba iluminando.

Los oyentes cerraron el trabajo del opositor con una larga salva de aplausos, reiterada, cálida, sinceríssima.

Los apretones de manos, los abrazos, ¿qué mejor comentario?

Hoy, segundo ejercicio.—Seguidamente a la explosión de jubilosa admiración al soberbio trabajo de exposición y crítica que hizo el doctor Costales, el Presidente del Tribunal solicita del doctor Rodríguez Barahona dé lectura a los 90 temas que habían quedado en la copa. Luego, otros artículos del Reglamento para determinar la forma en que debe practicarse el segundo ejercicio. Este será esta noche, a las ocho y media, en el mismo local, sobre el tema: "Síndrome de compresión doudenal del pedículo mesentérico".

El doctor Costales Latatú, quedó allí—sobre la palestra de su triunfo inicial—para permanecer aislado 24 horas.

Tregua reglamentaria.

Seguramente, como en la de ayer, esta noche, será de "gran público" en el anfiteatro del Calixto García.

Seguramente.

Decir Corn Flakes es decir Kellogg's

Al pedir Corn Flakes el dependiente sabe que queremos Kellogg's—el Corn Flakes legítimo, de hojuelas finas, crujientes y sabrosamente exquisitas.

Nada comparable para el desayuno, almuerzo o cualquier comida. Sírvase directamente del paquete, con leche fría o crema. De venta en todas las tiendas de comestibles.

Kellogg's CORN FLAKES

Creadores también del Kellogg's ALL-BRAN —el salvador intestinal.

SE LLEVARON LA BOMBA

El señor Francisco López García, que reside en Habana 102, denunció en la Judicial que de la casa San Lázaro 193 le sustrajeron una bomba con su motor, que aprecia en 175 pesos. Para ello violentaron la puerta de la caseta en que se guardaba.

ANUNCIADA LA MUERTE DE CHANG-TSO-LIN

MUKDEN, junio 21, (UP.) — Hoy se anunció oficialmente en esta ciudad manchuriana la muerte de Chang Tso-Lin- caudillo del Norte de China durante varios años. El sábado comienzan los servicios funerales, que durarán tres días. Se espera que el primogénito del difunto, o sea el general Chang Hsuen-Liang, le suceda como Tuchún o Jefe de la Manchuria.

NO LE DEVUELVE LOS DOCUMENTOS

La señora Carmen Díaz, vecina de Piñera 15, acusó al doctor Miguel de la Cruz de negarse a devolverle unos documentos que para que gestionara el pago de un seguro de su hijo José Victoriano, ya fallecido, le entregó.

El Encanto

GALIANO, SAN RAFAEL Y SAN MIGUEL — SOLIS, ENTRIALGO Y CIA. — TELEFONO A-7221. (Centro Privado).

El domingo es la festividad de S. Juan

Sólo le quedan por consiguiente dos días—hoy y mañana—para elegir sus regalos.

En EL ENCANTO podrá hacerlo en pocos minutos entre la más amplia, moderna y sugerente variedad de cosas adecuadas y oportunas.

Para 'ellos'

CORBATAS con diseños de gran belleza y novedad.

PAÑUELOS de hilo, de fantasía, blancos y de color, con elegantes bordados.

JUEGOS de pañuelo y corbata: la más variada y selecta colección.

CAMISAS de seda, batista, céfiros y popelines, en dibujos muy nuevos.

BILLETERAS y carteras de finas pieles, con cantoneras, en gran variedad de estilos.

MONEDEROS de pieles finas en diversidad de estilos.

ESCRIBANIAS muy artísticas, de piel, de mármol y de bronce.

BOQUILLAS para cigarros y para tabacos: de ámbar, ónix, etc., una gran variedad.

CIGARRERAS de plata con artísticos relieves y esmalte, y de finas pieles.

CENICEROS y fosforeras; el más extenso y variado surtido que puede usted imaginarse.

JUEGOS de pluma y lápiz en elegantes estuches. También puede adquirir ambas cosas separadas en su estuche.

YUGOS en estilos del más exquisito gusto.

BASTONES, paraguas, leopoldinas, sujetadores de corbata, cinturones con finas hebillas, estuches con utensilios para afeitar, "necessaires" de viaje: de todo esto ofrecemos el más sugestivo surtido en modelos de última novedad.

BATAS de casa y smokings jackets confeccionadas en sedas con dibujos de gran belleza, muy ligeras, desde $16.00 hasta $125.00.

PIJAMAS: un maravilloso surtido de modelos.

CALCETINES de hilo y de seda, lisos y con cuchilla, lo más nuevo recibido hasta ahora.

SOMBREROS del país y de la famosa marca "Knox". Para una persona de estrecha amistad es este un regalo que apreciará.

Para 'ellas'

TAMBIEN para las Juanitas tiene "El Encanto" en el Departamento de Regalos y en las demás secciones de la Casa, un surtido de primores. Puede elegirse entre las cosas más exquisitas y delicadas. Hágalo con tiempo, sin la festinación que impone el hacerlo "a última hora".

Venta Especial por tres días

Hoy, segundo día

Uniformes para Sirvientas

Para esta Venta Especial hemos seleccionado 4 grupos de uniformes para sirvientas en los modelos más nuevos, que marcamos a precios reducidísimos en relación con la excelente calidad de los materiales con que están confeccionados.

Los estilos que ilustramos pueden darle una idea de los que ofrecemos en esta Venta Especial.

GRUPO PRIMERO

Uniformes, blancos, a listas azules y blancas y azules (color entero), a $1.70.

GRUPO SEGUNDO

Uniformes a listas blancas y azules, azules (color entero), y blancos, en varios estilos confeccionados en telas de diversas calidades, a $1.80.

GRUPO TERCERO

Uniformes de vichy a listas y de color entero. Y de madapolán y guarandol, en varias calidades, blancos, modelos muy bonitos, a $1.90.

GRUPO CUARTO

Uniformes confeccionados en telas de muy buena calidad, blancos, azules y a listas, modelos muy originales con el cuello y los puños adornados con festón y dobladillo de ojo y la raya con varios pliegues. Precio: $2.00.

DEPARTAMENTO DE UNIFORMES Y DELANTALES

PRIMER PISO

Venta Especial por tres días

Hoy, segundo día

Medias Gotham a $1.25

De las 1800 docenas que en tres remesas hemos recibido de estas excelentes medias de seda "Gothan", tejido doble y con refuerzo de hilo para el tirante, sólo nos quedan 250 docenas que deseamos terminar y con ese fin hacemos esta Venta Especial por tres días—que empezó ayer, jueves, y termina mañana, sábado—, al bajísimo precio de 1.25 el par.

PLANTA BAJA

SOLICITUDES DE TRABAJO: 10 CENTAVOS

DEPARTAMENTO DE ANUNCIOS CLASIFICADOS

DE 7 A. M. A 4 P. M. 10 CENTAVOS

Y DE 4 A 10 ½ P. M. 15 CENTAVOS

ANUNCIESE EN EL "DIARIO DE LA MARINA"

M.E.C.D. 2016

DECLARACIONES: HE AQUI LAS QUE LE HA HECHO AYER AL PAIS EL ACTUAL SR. PRESIDENTE DE LA REPUBLICA DE CUBA GENERAL GERARDO MACHADO Y MORALES

AL presentarme, otra vez, a los electores de mi país, creo, en verdad, que es innecesaria mi protesta de que no satisfago un sentimiento de ambición, ni siquiera un noble deseo personal. Os aseguro, por lo contrario, que han sido tan duras para mí las labores del Gobierno, durante estos tres años últimos que me permiten suponer que a nadie, en mi caso, cautivaría la idea de continuar en aquéllas poniendo en empeño semejante, como lo he hecho y he de hacerlo siempre, mi dignidad y mi honor a la par que mi desvelo constante por el bien público.

Requiero de nuevo ahora el voto de mis conciudadanos por un alto deber, por una obligación desinteresada y leal. Al prestar oídos a deseos de la voluntad popular, y al rendirme a la evidencia de circunstancias y de obligaciones ineludibles, reacciono en presencia de la necesidad de mi descanso personal y de mis principios políticos que tienen por postulado el cambio continuo, la renovación política de hombres en el Poder.

Sería yo, pues, un egoísta si no escuchase esas voces de los partidos políticos, de los miembros de la reciente Convención Constituyente, de los componentes de ambas ramas del Congreso, de las organizaciones económicas y sobre todo de la gran mayoría del pueblo cubano, que en innumerables ocasiones ha demostrado su adhesión a mi política de actividades continuas y de progreso moral y material. Me creería igualmente hombre sensible a la vanidad y al falso halago, si el recuerdo de una declaración hecha en circunstancias determinadas, en ocasiones pasajeras, pesase más en mi alma que los altos deberes patrióticos y las circunstancias del momento actual.

COMO SE HIZO LA SELECCION... POR ... PROVINCIAS ...

Siempre creí, desde que ocupé este cargo, que sólo podría resistir físicamente cuatro años: la labor es ruda y no pocas las preocupaciones; y desde el primer momento empecé a recabar de los hombres de mi partido que hiciesen labor de selección, agrupándose alrededor de algunos jefes políticos para que luego la Asamblea Nacional del Partido Liberal escogiese libremente entre ellos el candidato para presentarlo al sufragio. He visto con dolor que cada una de las provincias, presentando un nombre distinto, desde luego respetable, hacía difícil la unión necesaria de las voluntades. Y he oído de boca de los propios aspirantes que, siendo imposible todo acuerdo entre las distintas tendencias, deseaban que mi nombre fuese presentado por segunda vez a los electores, de acuerdo con la Constitución.

La voluntad de los representantes más distinguidos de los cubanos, por consiguiente, y mi juicio personal, me han decidido a hacer uso del derecho que me asiste para aceptar por un segundo período la candidatura presidencial, deplorando no volver a la vida tranquila sin cumplir esta parte del programa que libre y espontáneamente me había dictado.

NO ME DIRIJO A AQUELLOS PARA QUIENES SERIA EL PRIMERO DE LOS CUBANOS SOLO SI LOS FAVORECIERA

Los que tienen sed de poder, los que aspiran por satisfacer sentimientos de vanidad, más o menos explicables, los que forman las camarillas pasionales alrededor de los aspirantes, dudarán de mis palabras. Yo no me dirijo a ellos, para los cuales sería el primero de los cubanos si los favoreciera y el último al dificultar sus anhelos. Me dirijo a los hombres que tienen el concepto del deber y sienten el patriotismo como un apostolado cívico.

LA UNICA PARTE INCUMPLIDA DE UN ... PROGRAMA ...

Al acceder, por las razones dichas, a figurar en la boleta electoral como candidato presidencial por segunda vez, dejo incumplida una manifestación mía contenida en el programa de hace cuatro años. Quiero sentar claramente esta premisa, para que no se me suponga olvidadizo, ni que mis pasadas declaraciones fueron engañosas. Pero esta es, repito, la única parte que queda incumplida de aquel programa. La que ningún daño hace al pueblo, porque a él queda la última palabra en la futura prueba de los comicios; la que no crea situaciones definitivas; la que no se relaciona con el gobernante; la que no supone un acto de autoridad, sino uno de simple voluntad; la que depende y dependía de mí exclusivamente; la que no indica olvido en el cumplimiento de mis deberes, sino solamente despreocupación y abandono de mis intereses y bienestar. Toda la parte de mi programa que dependía de mí como Presidente de la República y que podía traducirse en hechos reales, ha sido cumplida, estricta, sincera, noblemente. Ningún adversario lo ha negado. Nadie podría negarlo. No invadiendo yo el campo de acción del gobernante, ni el del pueblo, creo que tengo derecho a disponer de mí mismo aceptando o rechazando candidaturas. La votación popular determinará el hecho concreto eligiéndome o no eligiéndome.

OBRAS DE UNA IMPORTANCIA NUN... CA SOÑADA ...

En un período de crisis económica he acometido obras de una importancia nunca soñada, he embellecido las ciudades, he cuidado de las comunicaciones del campo; la carretera central, que progresa a la vista de todos, constituirá uno de los triunfos más marcados de nuestro gobierno propio; he construído acueductos y cisternas de desagüe, monumentos, edificios que honrarán nuestro gusto y probarán nuestro nivel civilizador; todo esto que he hecho es más de lo que yo ofrecí; porque no creí, cuando me presenté a los electores hace cuatro años, que la fé en el porvenir de mi patria me daría alientos suficientes para tanta labor. En tres años mi Gobierno ha dado más obras públicas que todos los que me precedieron, conjuntamente.

EN LAS RELACIONES INTERNACIONALES HE IDO MUCHO MAS ALLA EN EL CUMPLIMIENTO DE LO OFRECIDO

Prometí en las relaciones exteriores la más completa correlación entre el derecho del cubano a su independencia absoluta y el cumplimiento de los deberes que toda nación civilizada tiene con el resto del mundo. En este extremo de las relaciones internacionales también mi Gobierno ha ido mucho más allá en el cumplimiento de lo ofrecido. En estos tres años hemos mantenido el respeto a que somos acreedores y hemos recibido los honores más altos, de los cuales estaría orgullosa la más grande de las naciones. Hemos tenido la visita del Jefe del Estado del gran país americano, renovando así el pacto de íntimo afecto que los soldados de las dos naciones se juraron sobre el campo de batalla al morir por nuestra independencia. Formamos parte del alto Consejo de la Sociedad de las Naciones. Continuamos en el sitial de la más alta judicatura internacional. Hemos sido honrados en nuestra casa por los más distinguidos representantes de las Américas y también del resto del mundo. Y las visitas, por las manifestaciones públicas de los egregios visitantes, han aumentado nuestro buen nombre en todas partes.

Mi Gobierno, en la difícil preparación de conferencias y congresos, no solamente no ha faltado a ninguna de sus obligaciones, sino que ha representado digna y ordenadamente a nuestro pueblo.

HE ELEVADO LA ADMINISTRACION SOBRE BASES DE HONORABILIDAD ... ABSOLUTA ...

En el interior, he elevado la administración sobre bases de honorabilidad absoluta. En el pasado, por múltiples concausas—inexperiencia, demasiado rápido desarrollo económico, natural o instintiva concupiscencia de los hombres de los períodos de transición—no se habían dado pruebas de respeto para los bienes públicos. Ofrecí que los criterios con que se manejaría la hacienda privada dominarían las actividades de la pública durante mi período presidencial, y así ha sido, realizándose lo que hasta algunos adversarios míos han calificado de redención portentosa. La finanza municipal y toda la organización de nuestras ciudades y pueblos ha sido mejorada. La instrucción pública a través de la indisciplina que reinaba, a veces justificada en la juventud, se ha transformado, al punto que algunos planteles podrían presentarse como los mejores en todas partes. Hemos sufrido en nuestro primer centro docente algunas dificultades, las mismas que sufren a diario muchos países, como nos lo advierte la prensa. Personalmente quise evitarlas. Acudí yo mismo a ponerme en contacto con la juventud estudiosa, pero no habiendo sido escuchadas las advertencias, las voces afectuosas y paternas, el Gobierno se encontró entre la opinión del Claustro y la de un grupo insubordinado de estudiantes, entre conservar la Universidad como centro de estudios o darla en posesión a pocos jóvenes irreflexivos para que hiciesen de ella un lugar de solaz y de desorden moral y material, y no pude dudar; me ví obligado a restablecer el dominio de la ley para que el profesional cubano saliera de las aulas universitarias culto y moral y las familias tuviesen la satisfacción de ver invertido apropiadamente el dinero que se gastan, a veces con verdadera dificultad y sacrificio, para la educación de los hijos. En este caso, como en otros, el dilema que se me ha presentado me imponía decidirme entre la ley, el orden, el respeto a todo lo más respetable, o la licencia, el arbitrio, el abuso, la burla de la autoridad, la subversión moral. Debo confesarlo y honrarme con la confesión; en estos casos no he dudado nunca en cuanto a mi actitud. Y no dudaré nunca en lo futuro. Nuestra patria será libre pero ordenada y tranquila.

DECRECE EL CUADRO DE MORTALIDAD ....

La sanidad nos enseña estadísticas siempre decrecientes en el cuadro de mortalidad. En el futuro debemos intensificar nuestra campaña anti-tuberculosa, con asistencia a domicilio y colonias higiénicas especialmente para la juventud. Las ventajas técnicas alcanzadas, las organizaciones creadas en esta rama como en todas las otras, me llevaría un análisis que no debo hacer, porque sólo quiero con estas indicaciones hablar, en grandes síntesis, a la conciencia sincera, justiciera, noble, de mi pueblo, que podrá darme el voto o no dármelo, pero nunca me negará que he servido con enérgica actitud y honor el mandato que me confió hace tres años solamente.

NO HE OIDO UNA .. SOLA CRITICA ..

Debo confesar que no he oído una sola crítica sobre mi actuación administrativa. Al contrario, propios y extraños, hombres que, por su elevación de espíritu, no saben mentir, y hasta adversarios ardientes, me han hablado del éxito por mí alcanzado en este campo.

Dos puntos de orden político necesitan una explicación: la tregua de los partidos y la aplicación rígida de las leyes.

La cordialidad entre los partidos, la tregua en que vivimos desde hace un año, es obra mía y fué iniciada desde que ocupé el poder. Con ello no quise que se confundiesen las ideas, y menos que desaparecie-se el poder de "control" que es representado por la oposición; tampoco que dejasen de manifestarse las tendencias naturales en que se divide la opinión. No. Y la prueba está en que lejos de destruir a los partidos, les he dado fuerza en lo que podía, dentro de sus respectivas organizaciones.

LA TREGUA NECE- .... SARIA ....

Pero creí que la tregua era necesaria. Es preciso recordar que fué la intransigencia de los partidos la que nos trajo, en diez años, dos revoluciones. Es preciso reconocer que el espíritu de facción estaba latente en nuestras almas y formaba la base demasiado recia y violenta de la división de los principios cuando yo ocupé el poder. Si hubiese alentado al Partido Liberal que había quedado proscripto del poder injustamente por algún tiempo y que todavía no tenía curadas las heridas recibidas, a tomar su revancha, no hubiera podido administrar justicia sino realizar venganzas y como consecuencia hubiera habido nuevas víctimas y con las víctimas nuevos odios y nuevas violencias futuras. Yo había sido de los perseguidos y mi conciencia moral me obligaba, de manera especial, a no tomar venganzas. Por esto promoví la tregua. Nadie puede decirme hoy que los días trágicos de las luchas partidaristas pueden renovarse.

CON OPOSICION SISTEMATICA NO HUBIERA PODIDO REPONER AL ESTADO SOBRE UNA BA- .... SE MORAL ....

Pero tenía algo más en mi mente cuando promovía una inteligencia patriótica entre los partidos, y era el deseo de hacer una buena administración, reponiendo el Estado sobre una base moral, haciendo que los fondos públicos fuesen bien invertidos, interviniendo en la administración de justicia en cuanto la Constitución me lo permitiera, para limpiarla de los malos, honrando así a los buenos que de ella forman parte. Tenía ante mi visión patriótica todo lo que luego he desarrollado. ¿Podía llevarlo a cabo con una oposición sistemática, combatiente y violenta como era práctica entre nosotros? Los partidos de oposición, concediéndome lo que podría llamar un "bill de indemnidad", me permitían esta labor, me ayudaban en la misma. Hubiera sido un mal patriota si hubiese, por caprichosa tendencia partidarista, repudiado todo esto. Mi prudencia me llevó por el buen camino; así he unido a los cubanos en el amor al bien, en la actividad fecunda, y he mantenido a los partidos en todo su vigor, para que, elaborando ideas y no fomentando pasiones, se controlen recíprocamente. Ha habido paz moral, para bien de todos, permitiendo al Gobierno desplegar su actividad administrativa.

EL SOSIEGO QUE NECESITABA EL ELEMENTO NEU- ..... TRAL .....

Por otra parte, he pensado siempre que el elemento neutral, ocupado en negocios, dedicado al comercio, interesado en la agricultura, necesitaba sosiego, y que no podía considerársele menos cubano y menos representativo de intereses legítimos que los hombres públicos, debiendo ser igualmente oído y satisfecho en los asuntos del pro común. Así he favorecido a los banqueros en los momentos anormales de neurastenia pública. He oído en todos los casos a los comerciantes, quitando impuestos, que, sin embargo, creía, si no útiles, teóricamente justos, como el que gravaba las utilidades; he seguido los consejos de la gran mayoría de los hacendados sobre las restricciones de la zafra, porque, es útil que se conozca y se repita: en materia económica no he dictado ninguna disposición que no fuese pedida insistentemente por la mayoría de los interesados. Durante toda mi existencia política he oído siempre quejarse a las clases productoras porque no se atendían sus peticiones; hoy no se puede decir lo mismo, pues a veces no he sido más que un mandatario directo de ellas, cumpliendo todo cuanto se me ha pedido. Si hay errores, si se ha hecho más de lo necesario, cosas que no creo y que el porvenir explicará debidamente, no es por falta de acción y de buena voluntad gubernamentales; es consecuencia quizás de los tiempos difíciles o de la equivocación general.

Si esta labor no es de apreciarse, si no es de aplaudir mi trabajo diario, si, en fin, se hubiera podido hacer más y mejor, el pueblo tendrá oportunidad fácil para manifestarlo en los próximos comicios, que presidiré con espíritu de imparcialidad, de justicia, de ecuanimidad. Sépanlo todos: este cargo, para mí, es de responsabilidad, de deber y quizás de gloria, no de vulgar satisfacción personal. Lo voy a defender con honor, no con armas bajas y vulgares.

MI PORVENIR ES TODAVIA MAS OP- .... TIMISTA ....

Este es mi pasado que todos conocen. Mi porvenir, en mis aspiraciones y en mis patrióticos anhelos, es todavía más optimista, más activo, más fecundo, más progresista y civilizador.

Continuar nuestras obras públicas; establecer después de la carretera central una red de carreteras con finalidades económicas; favorecer, aumentándola considerablemente, nuestra marina mercante, ya que la naturaleza nos ha dado la vía marítima como único medio para exportar e importar nuestros productos; crear en el centro de la Isla un parque nacional de miles de caballerías para enseñar, con el ejemplo del Gobierno, cómo pueden repoblarse nuestras extensas sábanas y nuestros bosques; favorecer a los ferrocarriles para que disminuyan sus fletes; abaratar los puertos. Todo esto es una finalidad primordial, para la cual he venido preparándome y que con tesón completaría totalmente en un nuevo período.

TECNICISMO Y BUENA VOLUNTAD SERAN LOS ELEMENTOS ESENCIALES DE LA BUROCRACIA

Como paso previo, para tener una máquina eficiente, dedicaré todas mis energías a crear una administración pública en la cual el tecnicismo y la buena voluntad sean los elementos esenciales de la burocracia. Hace cuatro años, antes de presentarme a los sufragios populares, dije que la administración pública debía inspirarse en los mismos criterios de la honradez privada. No he dejado de cumplir mi ofrecimiento. Hoy digo que la administración del Estado debe ser tan eficaz y tan activa y laboriosa como la de los negocios en que el interés privado sirve de estímulo directo. De ser electo no faltaría a esta segunda promesa. Y me sería fácil, como fácil me fué alcanzar lo primero. Con una voluntad tenaz y con un pueblo como el nuestro, todo puede alcanzarse rápida y completamente.

HAY QUE FAVORECER LA INMIGRACION DE COLONOS

Para tener un gran país debemos favorecer la inmigración. Nosotros no podemos traer braceros, debemos atraer colonos. El pequeño colono es un elemento que necesita nuestra economía nacional y que constituye un factor de orden. No nos es fácil donar tierras a estos colonos por múltiples razones, la primera de ellas porque nuestras tierras tienen un alto valor, la segunda porque el latifundio es una necesidad inherente a nuestra gran industria agrícola; pero podemos dar colonias pequeñas con contratos largos, en condiciones de no embargabilidad, siendo posible la venta sólo con determinados requisitos; con garantías amplias contra el posible abuso. Tales arrendamientos "sui géneris" podrían surtir los mismos efectos benéficos de la donación de la tierra. No creo que nos sería difícil atraer a razas vigorosas que bajo nuestros cielos y al amparo de nuestra civilización, asistidas por nuestro afecto, encontrarían su segunda patria y cuyos descendientes ciertamente se considerarían como cubanos de alma y de cuerpo. Durante más de dos años he venido estudiando y trabajando en este problema, pero, como es sabido, tales iniciativas deben ser preparadas cuidadosamente para no exponerse al fracaso y deben ser puestas en práctica en los momentos oportunos.

UN ESFUERZO QUE SERA SIEMPRE INFERIOR A MI DE- ..... SEO .....

En instrucción pública mi esfuerzo será siempre inferior a mi deseo. Es un deber patriótico que tenemos, a pesar de la poca densidad de población, combatir el analfabetismo. Nuevas escuelas, siempre nuevas escuelas, debe ser nuestro lema. Pero no es posible crearlas en el campo sin buenas comunicaciones, sin caminos, puentes y carreteras. En una nación todo está tan íntimamente ligado que no es posible progresar en una rama sin mejorar en las otras. El censo de los niños que pueden acudir a las escuelas debe hacerse teniendo en cuenta las comunicaciones y un relativo bienestar social. De lo uno y de lo otro nos estamos ocupando y no dudo que podré en pocos años extirpar por completo o casi por completo el analfabetismo, cuya cifra, si no exagerada, es alta todavía, sin que concuerde ciertamente con la inteligencia, viveza y sagacidad de nuestra gente.

La enseñanza agrícola e industrial es uno de mis propósitos porque no podemos crear industrias ni tener una agricultura provechosa, sin estas enseñanzas. Nosotros tenemos plétora de médicos, abogados e ingenieros: necesitamos llevar a la juventud por caminos más provechosos y la única manera de hacerlo es diversificando tales enseñanzas.

TENEMOS ACADEMIAS, PERO FUN- .. CIONAN POCO ..

En la alta cultura nos hemos abandonado. Tenemos academias pero funcionan poco. Debemos estimular la producción científica y literaria, debemos dar premios, pudiendo los particulares ayudar mucho en estos casos. Nosotros, recibiendo la cultura mundial, estamos obligados a concurrir con nuestro esfuerzo a la universal sabiduría. Un sistema de concursos nacionales debe estimular esta actividad, quizás la más fácil para el cubano, como lo acredita nuestra historia que nos da ejemplos de mentes esclarecidas, admiradas en el mundo entero, aun en los días tristes de nuestra mayor ignorancia colectiva.

En el campo de la producción seremos todavía por algún tiempo un país agrícola. Soy favorable a la diversificación de los productos, pero no en la forma empírica y arbitraria de que se habla por muchos, sino de manera experimental y práctica. En esto tenemos mucho camino que recorrer. El primer paso debemos darlo satisfaciendo nuestras necesidades; luego estudiar los productos que podemos exportar teniendo en cuenta las ventajas que a tales productos ofrezcan nuestro clima y nuestro suelo

SACRIFICAR EL AZUCAR SERIA UN ERROR

Sin embargo de esta necesaria diversificación de productos, no debemos olvidar que nuestras principales riquezas son el azúcar y el tabaco; sacrificarlos para crear nuevos productos de un orden secundario, sería un error. Los nuevos deben surgir sin sacrificio para los que llamaría yo tradicionales productos cubanos.

El tabaco es el único artículo que no ha aumentado desde el establecimiento de la República, es la única riqueza que no ha conocido las ventajas de la caída de la colonia y de la creación de nuestro Estado libre.

LO QUE DEBE HACERSE EN FAVOR .. DEL TABACO ..

Mucho debe hacerse en su favor; yo he iniciado algo y continuaré, hasta que pueda, en el esfuerzo. Tratados de comercio, convenciones postales, defensas de marcas, contratos sobre los monopolios de los gobiernos, son las medidas más directas que me propongo seguir. Otras varias serán aconsejadas por la experiencia y por los casos especiales que se presentarán. Lo cierto es que si el tabaco hubiese seguido el aumento dinámico de nuestro azúcar, ahora su producción sería siete veces mayor de lo que es, representando una entrada anual de unos trescientos millones o más de dólares.

Como se ve por esta cifra, es algo que debe ocupar la atención del gobernante, muy intensamente.

AL FIRMAR EL DECRETO DE RESTRICCION QUISE SALVAR LA RIQUE- .. ZA CUBANA ..

En cuanto al azúcar es indispensable salvar la riqueza existente. Esta fué mi finalidad cuando accedí a firmar los decretos de restricción de las zafras. Accedí a la voluntad de la mayoría de los hacendados para salvar la parte que queda a los cubanos de la riqueza azucarera y para impedir la enorme quiebra de la mayoría de las inversiones de los Estados Unidos en nuestro país, quiebra que hubiera no solamente destruído una gran riqueza, sino que, por los perjuicios que hubiera irrogado, habría dado al traste con el crédito de Cuba en el extranjero por muchos años.

La salvación del azúcar cubano está principalmente en la rebaja de la tarifa que nos aplica nuestra vecina y gran consumidora, la Unión de los Estados del Norte. Cuba es el más grande de los países productores de azúcar; Estados Unidos el más grande de los países consumidores; no comprendo, pues, por qué ambos no han de entenderse sobre una base de equidad y de recíproca conveniencia. Yo, en nombre de Cuba, estoy dispuesto a esta inteligencia. Mi Gobierno ha hecho propuestas concretas, y está inclinado a hacer todo esfuerzo. Creo que lo que en este período de Gobierno ha sido una esperanza, se trocará en otro, si fuese electo, en una realidad beneficiosa.

SI UN DIA PERDIERAMOS TODA FE EN LA POSIBILIDAD DE LLEGAR A ENTENDERNOS...

Si un día perdiéramos toda fe de éxito en esta solución, entonces mi programa sería no ya favorecer las industrias que fuesen de posible y fácil desarrollo, sino desarrollar todas las necesarias y a toda costa, encerrándonos dentro de nuestras fronteras, produciendo para nosotros y consumiendo lo nuestro, para vender lo que nos sobrara y comprar lo exclusivamente indispensable.

Esta política económica la presento sólo como una última y lejana posibilidad que espero y deseo no llegue: mientras tanto contemplo con confianza el porvenir ofreciendo nuestro mercado a los que nos compran nuestros productos. Cuba, por su situación, por sus magníficos puertos, por sus vías de comunicaciones, con sus trabajadores eficientes, con sus capitales emprendedores, podrá y deberá ser el centro de una gran producción y de un gran comercio internacionales.

UN TRIBUTO DE GRATITUD A LOS .... BANCOS ....

Pero de nada valdría una gran producción y un gran comercio si no tuviésemos vías de comunicación adecuadas y dinero abundante y barato. Debo pagar un tributo de gratitud a los Bancos establecidos en nuestro país. Son ellos entre los primeros del mundo, si no los primeros, y nos han ayudado en nuestras crísis poderosamente. Los cubanos debemos comprenderlo y apreciarlo. Sin ellos estas crísis se hubiesen sentido con mucho mayor crudeza. A mí no se me oculta que los intereses que se pagan son altos, pero esto no es culpa de los Bancos que trabajan en un país que tiene una industria con crísis periódicas, y sin ser ayudados y respaldados por un Banco de redescuento. Para tener dinero barato es necesario que nuestra organización económica sea más estable y que los Bancos puedan mover su dinero con mayor rapidez, o sea, no teniendo estancado en sus arcas gran parte del numerario representado por su capital y por sus depósitos.

EL DINERO CARO ES MEJOR QUE EL .. DINERO MALO ..

Hacia la estabilidad económica marchamos por múltiples medios: comunicaciones, colonización, tratados de comercio, industrialización, escuelas técnicas, etc..., porque la economía de las naciones es una resultante y no una causa en sí; hacia el activo movimiento del dinero se puede llegar por medio del redescuento. Un Banco de este género debe ser estudiado y organizado, y su estudio debe ser cuidadoso, y su organización perfecta. Mi Gobierno presente o el posible futuro no pondrán en circulación ningún billete bajo el nombre respetado de la "República de Cuba", que no pueda ser cambiado en igualdad de condiciones con el dollar americano. Prefiero el dinero caro al dinero malo. La moneda es a los negocios lo que el torrente circulatorio es al organismo. Su pureza nos salva de las enfermedades del exceso y del defecto. Sobre este punto no se deben correr aventuras, y mientras yo tenga autoridad no se correrán. Deseo que esto quede impreso muy bien en la mente popular.

EL PROBLEMA ECONOMICO LIGADO . CON EL SOCIAL .

He ligado siempre el problema económico con el social. Un país es rico si la riqueza está bien distribuída, si el grado de satisfacción de los bienes producidos es alto para todos, aunque sea en diferente medida. De lo contrario habrá hombres ricos, pero no un país rico.

A nuestros obreros hay que pedirles que trabajen, que se cultiven, que produzcan bien, que cada uno sepa bien su oficio y lo cumpla con voluntad, con satisfacción y con honor; pero hay que procurar que reciban un salario adecuado a las ganancias de las industrias o de la agricultura. Si en los momentos de crísis sufrimos todos, en los de la abundancia debemos todos estar satisfechos.

LA SECRETARIA DEL .... TRABAJO ....

Es mi propósito crear una Secretaría del Trabajo que no solamente pueda estudiar todas estas cuestiones, sino que sirva de intermediario necesario entre el poder público y los trabajadores.

Deseo manifestar muy claramente que soy favorable a la elevación del obrero, material y moralmente. Todo hombre de corazón lo debe ser y todo cubano lo debe ser más aún, porque dentro de nuestra organización económica, mientras tenemos copartícipes en la posesión de la tierra y de los capitales, en el comercio y en las industrias, estamos virtualmente sólos en el trabajo, en el verdadero trabajo manual e intelectual. El trabajo en Cuba es cubano, esencialmente cubano si se excluyen unos cuantos españoles que vienen a nuestra tierra para quedar en ella definitivamente. Ningún cubano, pues, debe desear la opresión de estos elementos ni un tratamiento injusto para ellos. Soy igualmente favorable a las grandes organizaciones obreras que tengan conciencia de sus derechos y que comprendan también sus obligaciones y deberes. Yo, a veces, voy en mis ensueños más allá y veo con gusto ciertas aspiraciones de redención material.

EL PEOR DE LOS .... CRIMENES ..

Pero el espíritu de orden que es innato en mí, no me permite transigir con el motín y con la irresponsabilidad. Ante mis ojos constituye el peor de los crímenes engañar a las masas ingenuas con la falsa gritería o con la epilepsia desgarbada de propagandistas sin amor a ninguna familia, a ninguna tierra, a ningún ideal de bien y de honor. Sobre todo no me parece que un gobernante de conciencia deba ver impasible que se perturbe con frases vacías a un pueblo de característica impresionabilidad y sinceridad, invitándolo a realizar actos que los predicadores extranjeros no llevan a cabo en sus propias tierras. Llego a conceder que el tiempo nos traerá reformas sociales que acercarán más a los hombres; pero me pregunto si los ensayos deben hacerse precisamente en Cuba, país que no tiene materias primas, que vive del comercio exterior, que si se le cerrasen sus comercios, y sus relaciones con el mundo se suspendiesen por alguna aventura que quisiéramos correr en lo social, quince días después quedaría sin alimentos. Estos ensayos han fracasado en grandes países, abundantes en materias primas y que por la variedad de los productos agrícolas e industriales pueden vivir y hasta prosperar aisladamente y en contra de todo un mundo hostil.

RECIBIRIA TODA MI AYUDA UNA ORGANIZACION SEMEJANTE A LA FEDERACION DEL TRABAJO AMERI- .... CANA ....

Una organización de los trabajadores al estílo de la Federación del Trabajo de los Estados Unidos, prudente, inteligente, ecuánime y previsora, recibiría toda la ayuda de mi gobierno en su constitución y en su función.

El sistema de cooperativas de producción y consumo podría ser muy útil a nuestro país y a los obreros y creo que una ley debería favorecerlas eximiéndolas de impuestos por algunos años y hasta otorgándoles premios. Igualmente es preciso ensanchar los retiros obreros y mejorar en los procedimientos la Ley de Accidentes del Trabajo. En materia de legislación obrera hemos andado mucho en estos últimos años, pero mucho más podrá andarse bajo el consejo y el empuje de la Secretaría del Trabajo a que he hecho referencia.

HAY QUE CUIDAR .. LOS RETIROS ..

En cuanto a los retiros en general, o sea a los de obreros y a los de empleados, es indispensable cuidarlos mucho y encontrar la solución por virtud de la cual el retirado reciba integramente su pensión. Me prometo resolverlo haciendo que estos fondos sean regulados con los mismos criterios estadísticos de las compañías de seguros, trayendo al efecto expertos para que den sus consejos, si es que no encontramos antes fácil solución. De todos modos, como entiendo que las leyes deben existir para que se cumplan, pienso que estas leyes de retiro deben ser cumplidas a favor de los interesados en toda su extensión. La ley debe cumplirse cuando garantiza los bienes y derechos comunes e igualmente cuando garantiza bienes y derechos individuales.

LA PENA DE .. MUERTE ..

Una medida que ha sido criticada por algunos y aplaudida por otros es la aplicación de las sentencias de pena de muerte y mi negativa a dar indultos. Esta segunda materia la he regulado de manera que mi mayor adversario no podría afirmar que tengo ansias de poder personal y arbitrario. En realidad, disponiendo de un poder constitucional omnímodo en esta función de indultar, que crea adeptos incondicionales y agradecimiento sin límite, la he abandonado o relegado por completo. En cuanto a la pena de muerte, debo decir que yo también hubiera preferido la clemencia a la dura justicia de la ley; pero he pensado que la clemencia hacia el criminal implacable producía la muerte de hombres honrados y hacía muchas víctimas absolutamente inocentes. A los críticos gratuítos e irreflexivos puedo contestar, con las estadísticas, diciendo que las muertes por delitos de sangre han disminuído mucho debido principalmente a estas otras muertes ejemplares que han recibido criminales feroces, y perversos. Hemos salvado a las víctimas, no salvando a los victimarios. Hoy cada cubano sabe que no está a merced del primero que lo quiera asaltar, porque el delincuente conoce su castigo, que no es burlado por la falsa piedad o el mezquino interés político de indultos sucesivos y contínuos; y los bienes que se poseen en el campo o en la ciudad están realmente asegurados bajo la garantía del Gobierno. El matonismo ha desaparecido de todas las esferas. Y en cuanto a la defensa de los buenos, y a la pena para los malos, continuaré aplicando la ley. La Ley, estrictamente cumplida por los de arriba y los de abajo, es mi lema hoy y siempre. Mientras ocupe este puesto por la voluntad del pueblo cubano, no volveremos al desorden moral y material, a la anarquía casi, de algunos años atrás, que nuestra inexperiencia nos hizo sufrir y que sobrellevamos con grandes males morales y deplorables consecuencias.

NO HABRA MAS AUMENTOS FISCALES

En Hacienda Pública, de continuar por otro período, me propongo una gran reforma sobre la base de la simplificación y mejor distribución de los impuestos. No sería, sin embargo, sincero si la presentara ahora definitivamente. Para una reforma de este género es preciso primero un período de mayor bienestar nacional, y después una orientación más fija y determinada de la economía del país. La materia fiscal depende de la actividad económica. Hoy estamos en un período de transición, no sabiendo aún si nos veremos obligados a industrializar el país a toda costa, con altos aranceles, o si continuaremos produciendo en abundancia productos agrícolas, ricos y remunerativos; es preciso ver hacia dónde evolucionaremos antes de presentar programas definitivos. Como gobernante prudente quiero solamente decir que nuestro sistema tributario está lejos de ser perfecto y que, por tanto, merece ser cambiado; pero sólo el porvenir podrá indicar la forma de este cambio. Cualquiera que sea esa forma, entiendo que hemos llegado al máximum de tributación y que todos los gastos públicos deben limitarse a las actuales fuentes de ingresos y no a otras mayores, pues todo aumento fiscal lesionaría el estado económico del país.

EL EJERCITO, ESCUELA DE DISCI- .... PLINA ....

El Ejército entre nosotros ha sido escuela de disciplina y debe merecer en lo futuro toda mi atención, como la ha merecido en lo pasado. Esta institución nacional ha de ser considerada y apreciada por todos los cubanos en su verdadero y justo valor. He llevado a muchos jefes y oficiales del Ejército, interinamente, a puestos civiles, como supervisores. No lo he hecho para militarizar las oficinas del Estado, sino para imprimir a las funciones cívicas los criterios de orden, de deber, de rectitud que rigen en el Ejército. Estas supervisiones no representan una regla de gobierno, sino pasajeras necesidades del momento. Lejos de resultar militarizada— cabría decir— la organización administrativa, el hecho ha resultado una patente manifestación de las excelentes cualidades civiles de nuestros militares. Quiero señalar al aprecio público nuestro pequeño pero recto y valiente Ejército Nacional que cuida del orden y nos sirve de útil ejemplo de pulcritud y honradez.

VEGETAR O ACTUAR

He consignado en este documento algunos actos de mi administración presente y he indicado las grandes líneas de mi programa. Todo cuanto he afirmado es la expresión de la verdad y de los propósitos de mi ánimo. Necesitaré, siempre, sin embargo, como he necesitado ya, del concurso de los buenos, de la confianza de muchos y de la tolerancia de todos. La obra de gobierno de un país relativamente nuevo, es ardua si debe ser eficaz y provechosa. En estos puestos puede vegetarse o actuar. Yo he escogido el segundo sistema. Por ello, por lo menos, debo merecer simpatía y tener la buena voluntad general. Sepan mis conciudadanos que todos mis esfuerzos serán dirigidos a hermanar la libertad con el orden; a dejar a todos en el disfrute libre de sus derechos y garantizarlos en ellos; a sentir el amor alrededor de mis actos; la benevolencia en todo esfuerzo que realice.

LA LIBERTAD ES EL BIEN SUPREMO

La libertad para mí es el bien supremo; la única fuerza que une al pueblo y al gobernante; el resorte más grande de la civilización y de la felicidad de los hombres. Gozarla y saberla gozar es la prueba del civismo popular. La Libertad no es la licencia ni el abuso. Ella surge y se mantiene al amparo de la ley. La corrupción es su enemiga, y la demagogia su más repugnante falsificación. Curados todos de las viejas prácticas que el coloniaje y la esclavitud primero y la inexperiencia y la corrupción después nos dieron, tenemos derecho al disfrute completo, absoluto, íntegro de todo lo que la Constitución y la Ley fijan y regulan.

Deseo ver a la prensa noble y honrada, sin estar al servicio de nadie, vigilar las decisiones de la Administración; a los partidos políticos moverse libremente dentro de sus esferas, en contínuo contacto con las masas populares; a las asociaciones económicas, sociales y culturales cooperar con el Gobierno; a Cuba unida material y espiritualmente. Mi aspiración es construir un sistema gubernamental que resista todos los embates de la posible adversidad y un espíritu público superior a todas las contingencias dolorosas. Mi anhelo es salir del Poder dejando una organización pública que sea la expresión de todas nuestras virtudes, de todo nuestro pasado de gloria, de todo lo que puedan reclamar de gran de y de justo nuestros descendientes más lejanos.

Al trabajar por el bien público, trabajo por la perpetuación de mi nombre, que es mi única ambición; si queréis, mi única vanidad.

Con este espíritu y con estas intenciones me presento a los electores. Ellos me conocen, pues presento a su consideración hechos y no palabras, y ellos libremente decidirán si mi labor se ha terminado o si todavía debo dar a Cuba los productos de mi decisión, de mi voluntad y de mis convicciones.

Habana, 21 de junio de 1928.

Gerardo Machado

Cartas de Crédito
Cheques de Viajeros

Un modo seguro, conveniente de llevar dinero en viajes a todas las regiones del globo. Evita riesgos de pérdida por cualquier causa y sirve de presentación al viajero.

The National City Bank of New York

MUY INTERESANTE EL ROTOGRABADO DEL DOMINGO

M.E.C.D. 2016

PARA VENGARSE DE UNA CONDENA DE CUATRO AÑOS, UN INDIVIDUO MATA AL DUEÑO DE UNA FINCA Y SE SUICIDA

Unos amores antiguos del autor del hecho, hacia la hija de su víctima, que no cristalizaron por la mala reputación del matador, fueron el comienzo de la referida tragedia

COLON, Junio 21. — DIARIO, Habana. — A las doce y treinta minutos de la tarde de hoy personóse en la finca "Victoria", barrio Laguna Grande, de este Municipio, Acacio Quintanilla, haciéndole tres disparos de revólver al dueño de la citada finca Emiliano González Fuentes, a consecuencia de los cuales acaba de fallecer en el Hospital "San Fernando" de esta Ciudad. El agresor, una vez consumado el hecho, y con el revólver en la mano, intimidó al chofer Ignacio Arrieta para que lo llevase a toda máquina a otra finca cercana, propiedad de Filomeno Sánchez, y después de hacer búsqueda infructuosa de alguien se dirigió a la puerta de la calle, en cuyo lugar se disparó un tiro en la sien izquierda, cayendo sin conocimiento en brazos de Filomeno, que no lo podía prever ni evitarlo.

Este se encuentra en muy grave estado en el Hospital, donde se hacen esfuerzos por rescatarlo de una muerte segura.

Hace muchos años que en la cercanía de la finca "Victoria", a la que antes aludo, vivían entrelazados por lazos de amistad tres familias: la de Emiliano González, la de Quintanilla y la de Filomeno Sánchez, este último entre otras tiene una hija que era cortejada por Quintanilla.

Este, según me informan, no llevaba una vida muy diáfana y parece que más de una vez se sospechó de él con motivo de ciertos robos de reses y otra vez de un caballo equipado de la finca Santo Domingo, y como consecuencia de ello la Guardia Rural andaba en su búsqueda, pero él se valió de su amistad en la zona para ocultarse el tiempo que juzgó pertinente.

Así las cosas, el constante asedio le hizo pensar en la fuga y dícese que un día llamó a la señora de Emiliano y le pidió dinero con el que abandonaría estos lugares. Como la esposa se negase, se cruzarían sin duda palabras gruesas de las que Emiliano tuvo conocimiento tan pronto su esposa encontró la oportunidad de manifestárselo. Este se personó en la Jefatura de Policía y formuló la correspondiente denuncia, dando por resultado que a Quintanilla le salieran cuatro años de presidio, que habrá próximamente seis meses cumplió.

Saldada su cuenta con la Justicia, se dedicó a trabajar en la región camagüeyana.

Fija la mente en el idilio que le hiciera forjar la hija de Filomeno, a la que parece no olvidó a pesar de los años, y lo comprueba el hecho que hace unos diez o doce días se presentó en casa de su adorada, dándole doscientos pesos para las bodas.

La muchacha, cuyo nombre lamentamos no conocer, se negó a aceptar no sólo el dinero sino mucho menos la pretensión de Quintanilla de hacerla su esposa.

Ante esta negativa, quizás si volvió la vista hacia el pasado y viera en él a Emiliano como causante de su infelicidad, ya que por su culpa sufrió años de prisión que dejaron marcado el estigma que lo apartara para siempre de la mujer que amara y tomó su determinación.

¿A qué la vida sin aquel amor?

Pero antes él y ella.

Después, desaparecer de este mundo que sólo amarguras y penas hubo de ocasionarle.

Se desprende de su actuación, pues, que mató al que un día lo denunció; luego buscó a la mujer amada, y al no encontrarla para realizar el viaje eterno juntos, fuése solo, liquidando así las torturas de su corazón.

Triste epílogo en el que ningún corresponsal buscó la "ella", pero que el DIARIO DE LA MARINA encontró, tras los esfuerzos de que suscribe.

El Juzgado actúa y parece que se presentarán grandes inconvenientes, que darán historia, ya que Emiliano era solvente y existen ciertos embrollos que de no aclararse a tiempo traerán trabajo a la Justicia.

Estamos al tanto y el DIARIO será ampliamente informado. — **Torrens,** Corresponsal.

CUATRO LESIONADOS DE GRAVEDAD A CAUSA DEL CHOQUE DE UN AUTO OCURRIDO ANOCHE EN CRISTINA

El auto conducía periódicos para la venta de "última hora" y fué a chocar contra un poste en la esquina formada por la calle citada con la de Pila.—Disparos hechos al aire

Le robaron el automóvil. — En la Décima Estación de Policía denunció anoche Vicente Morrillo Losada, español, de veintiseis años de edad y vecino de General Miguel Suárez 226, chauffeur del auto 18860, que un individuo blanco le alquiló en Aldama y Dragones y le dijo que le llevase a la calle General Machado y 100, que al llegar a esta última calle le dijo que doblara hasta la de 21, donde le avisó para que parara, dándole para cobrar un billete de cinco pesos. Al ir a cambiarlo el chauffeur a una bodega de la esquina, el individuo desconocido echó a andar el automóvil y se dió a la fuga llevándoselo.

Intoxicado por descuido. — En el Centro de Socorro de Jesús del Monte fué asistido anoche de una grave intoxicación el niño de veintitrés meses de nacido nombrado Roberto Jiménez y Miller, vecino de Delicias 14, el que en un momento de descuido de sus familiares ingirió cierta cantidad de luz brillante.

Disparos al aire. — En el Cuarto Centro de Socorro fué asistido anoche el menor de trece años de edad Juan López Padilla, vecino de Segunda y Pocito, el que presentaba una hiperemia traumática en el cuello, de pronóstico leve.

Según declaró el citado menor y otro nombrado Antonio González Alvarez, de catorce años de edad y vecino de Concepción y 14, fueron mandados a recoger un mulo que se encontraba en un placer y al llevárselo a quien tal ordenara, nombrado Isolino Pérez Araujo, español de 18 años de edad y vecino de Dolores 20, éste le disparó tres tiros, los que afortunadamente les alcanzara, porque huyeron.

El vigilante 1453, que condujo a todos a la Décima Estación, acusó a Pérez de que estando en la Estación agredió a López.

El juez de guardia dispuso la libertad del acusado.

Violento choque.— Ayer tarde, el automóvil 33742, que se dedicaba al reparto de periódicos de última hora, y que era manejado por el chauffeur Jaime Fernández Martínez, español, de 23 años de edad y vecino de San Ignacio 9 y medio, llevaba excesiva velocidad teniendo la desgracia de chocar con un poste de los que sostienen el tendido eléctrico de los tranvías en Cristina y Pila, a consecuencia de lo cual el chauffeur recibió graves heridas así como los ocupantes del citado auto, los que fueron asistidos en el Hospital Municipal.

Ellos son: el chauffeur Fernández que presentaba contusiones por el cuerpo y fuerte conmoción cerebral. Julio Díaz Iglesias, de Pinar del Río, de 22 años de edad y vecino de Alambique y Florida, fractura de la tibia y peroné izquierdo y contusiones por el cuerpo.

En el Cuarto Centro de Socorros fueron asistidos: Rosendo Ferro Martínez de 20 años de edad y vecino de Cárcel 19, herida contusa en la región maceterina izquierda, y contusiones diseminadas por el cuerpo; y Vicente Rodríguez González, de la Habana, de 22 años de edad y vecino de Gertrudis 33, contusión en la región lumbar.

Según declaró el chauffeur no pudo evitar el choque porque tuvo necesidad de dar un corte para no atropellar a un anciano, no viéndolo otro auto al que no le pudo tomar el número, y el que le dió un fuerte topetazo por la parte trasera, lanzándolo contra el poste.

El vigilante 1874, que viajaba en un tranvía por Cristina y Pila, declaró que vió el automóvil 33742 volcado y destrozado por la parte izquierda y con un paquete de periódicos dentro, pero que aunque no lo vió supo que iba con exceso de velocidad y por la parte izquierda.

El chauffeur Fernández, que se encuentra en su domicilio curándose, es vigilado por la Policía.

LA LABOR SANITARIA EN MATANZAS ACUSA UN GRAN BENEFICIO PARA LA POBLACION, DURANTE EL PASADO MAYO

Comparada con el año pasado, la salud pública ha mejorado notablemente.—Señalamientos para mañana, y procesamientos dictados últimamente

La estadística de defunciones y nacimientos ocurridos en esta Provincia durante el mes de mayo del presente año, acusa un superavit a beneficio de la población, comparada con la del propio mes del pasado año.

Los nacimientos inscriptos han sido 506.

Las defunciones, 366.

A favor de la población: 140.

En igual mes del pasado año:

Nacimientos: 512.

Defunciones: 544.

En contra de la población, 32.

Como puede apreciarse, en un año la actuación sanitaria, comparativamente, la salud pública ha mejorado notablemente, por lo que se ve el esfuerzo realizado por el competentísimo Secretario de Sanidad, doctor Francisco María Fernández, que viene desenvolviendo su programa sanitario con indiscutible éxito, acuerdo con las instrucciones del General Machado.

Todos esperamos, pues, que su fallo, en lo que concierne al grave problema del abastecimiento de agua de Matanzas, donde se trata de suministrar agua insalubre de los manantiales de Bello, se mantenga a la altura de su honorabilidad y elevado prestigio.

SEÑALAMIENTOS PARA MAÑANA

Mañana, como hemos anunciado ya a nuestros lectores, se celebrará en la Audiencia de esta Provincia el importantísimo juicio oral por el asesinato del "chinito de la suerte", hecho ocurrido en la ciudad de Cárdenas y por el cual se encuentran detenidos y procesados el mestizo Salustiano Bacot y dos mujeres nombradas Dolores y Blanca Barreras.

Figurará en dicha causa como ponente el Dr. Costo, como fiscal el Dr. Urioste y como defensores los Dres. Maicas y Jordán.

Además de este juicio ha sido señalado otro contra Cipriano Madero por rapto; Juzgado de Matanzas: Ponente Dr. Pumariega; Fiscal doctor Zayas y defensor Dr. Horacio Reyes Lovio.

Otro del Juzgado de Colón, contra José Dieguez y Alvarez, por lesiones graves; Ponente Dr. Pumariega, Fiscal Dr. Urioste y Defensor doctor Serracent.

PROCESADOS

El Juez de Instrucción de esta ciudad, en la causa 529 de 1928, por rapto de la menor Julia Alvarez y Pérez, ha dictado auto declarando procesado a Francisco Santa y García, el que ha quedado en libertad con la obligación de presentarse en el Juzgado los días primero y 15 de cada mes.

El mismo Juez, en la causa 522 de 1928, ha dictado auto declarando procesado a Fidel Alfonso, al que se le ha señalado doscientos pesos de fianza, por el delito de atentado.

El propio Juez, en la causa 493 de 1928, por un delito de rapto de la menor Blanca Pérez Tejera, ha dictado auto declarando procesados a Pablo Escaldel y Vega, quedando en libertad solamente con la obligación de presentarse los días 1º. y 15 de cada mes en el Juzgado.

Alberto Lovio, Corresponsal.

SERVICIO AEREO INTERNACIONAL

El aeroplano americano "Gral. News" llegó ayer al Campamento de Columbia, a las 10.08 a. m., con la correspondencia pública y dos pasajeros: el comandante César Muxó y señora.

Por la tarde salió el mencionado avión para el puerto de procedencia, llevando como pasajeros a los señores Faustino Fernández Alvarez, J. I. Phillerson y Carolina N. Emerson.

Trajo 16 sacas con 836 libras de peso y 50.160 cartas.

DE MARIANAO

EN MARIANAO SE HA DESCUBIERTO UN FUMADERO DE OPIO

Al estar jugando en el reparto Almendares sufrió lesiones graves un menor

MARIANAO, junio 22.—Anoche el sargento de la Policía de Marianao, señor Cabrales, acompañado de los vigilantes F. Blanco, E. Pérez y F. Cabrales sorprendieron en la finca Santa Catalina, próxima a La Ceiba de Marianao, a un grupo de asiáticos fumando opio. Muchos se escaparon llevándose las cachimbas, logrando detener sólamente a Andrés Be, vecino de San José 38; Juan Sen, de San José e Infanta; Andrés León, de Salud 26; los que al ser reconocidos por el médico de guardia en la casa de socorros de Marianao, doctor Anglés, resultaron estar aún bajo los efectos del opio.

Todos los asiáticos detenidos ingresaron en el vivac a la disposición del juez de instrucción.

NIÑO LESIONADO

En la casa de socorros del Vedado fué asistido anoche el menor Ramón García Otero, de diez años de edad, el que presentaba contusiones y desgarraduras por la piel, de carácter menos grave, que se produjo casualmente al estar jugando en el Reparto Almendares.—Martínez.

DE ORIENTE

NO PROSPERA LA SESION UNICA EN EL VERANO

La Asamblea extraordinaria de la Cámara de Comercio no se efectuó por falta de quorum

SANTIAGO DE CUBA, junio 21.—DIARIO.—Habana.—Para esta tarde estaba señalada una asamblea extraordinaria en la Cámara de Comercio de esta ciudad, para tratar del establecimiento de la sesión única durante el verano, pero no pudo celebrarse dicha reunión por falta de quórum pero según pudo informarme, este proyecto no prosperará, porque no cuenta con el apoyo de la mayoría, y además porque muchos de los que pidieron la reunión para tal asunto tampoco están conformes con aprobarlo.

—Esta mañana, y después de haber sido reparadas convenientemente, salieron a la calle a prestar servicio las guaguas de la empresa La Cubana.—SOTO.

FUMADERO DE OPIO SORPRENDIDO

CAMAJUANI, junio 21.—DIARIO.—Habana.—En la calle Canaria, esquina a Cassola, fue sorprendido un fumadero de opio. Realizó el servicio el capitán de policía, Casimiro Catoira, auxiliado por el policía especial del Gobierno Civil, Nicanor Corredeira, logrando detener a dos asiáticos que no dieron sus nombres ni viven en esta localidad, ocupándoseles opio y varios objetos.

Al verse sorprendidos quisieron resistirse armados de cuchillos, pudiendo la policía desarmarlos, conduciéndolos a la disposición del juzgado.—Especial.

DOS HERMANOS FUERON APLASTADOS POR UN CARRO DEL "ARAUJO" VOLCADO POR UNA FUERTE MANGA DE VIENTO

Uno de ellos falleció a causa de las lesiones recibidas y el otro se encuentra en grave estado.—Desvirtuados los cargos contra el inspector del gobierno señor Juan Suárez

MANGUITO, junio 21. DIARIO.—Habana.—Ayer a las ocho p. m., una fuerte manga de agua y viento volcó sobre los hermanos Herminio y Juan Hernández, uno de los carros del "Central Araujo", próximo a este pueblo.

Conducidos a esta localidad fueron asistidos por el doctor Mederos Amieva y más tarde trasladados al Hospital de Colón, dejando de existir a los pocos momentos el último de los referidos hermanos.

EL CORRESPONSAL

ROBO EN UNA FINCA EN COLISEO

COLISEO, junio 21. DIARIO. Habana.—Ayer en la finca "La María", cerca de este pueblo, hicieron exigencias de dinero al español Alejandrino Lizama, dueño de dicha finca, y el ejército de este puesto detuvo como presuntos autores a Pascual Cruz y Manuel Gerez, ambos de la raza blanca, vecinos de la finca "San José Menéndez", que pusieron a la disposición del Juzgado de Carlos Rojas.

Roque, Corresponsal.

RESPLANDECE LA HONRADEZ DE UN FUNCIONARIO

CARDENAS, junio 21. DIARIO.—Habana.— Se han desvirtuado por completo los cargos que se hacían contra el inspector de la policía especial del Gobierno de la Provincia, señor Juan Suárez Pérez, ex-candidato a la Alcaldía de recreo, que fué derrotado y al cual se le complicaba en el caso de una exigencia de dinero hecha a un asiático en el barrio de Versalles, de esta ciudad, de cuyo suceso informé en su oportunidad.

El señor Suárez no tuvo participación en ese hecho y es persona digna y honrada, caballerosa, que goza de toda la confianza del Gobernador de la Provincia, continuando en el cargo antes citado sin haber sido separado un instante por las acusaciones que se hacen, quedando completa su honorabilidad.

González Bacallao, Corresponsal.

FUMADERO DE OPIO DESCUBIERTO

P. BETANCOURT, Junio 21. DIARIO. Habana. Un fumadero de opio fué sorprendido por el Teniente de la Policía de esta, Antonio Guzmán y el cabo Lameran, del destacamento de Navajas, secundados por el vigilante Chapelli y el soldado Argüelles. Hay dos detenidos, fugándose otros. Ocupáronse $21 moneda oficial, una pesa destinada al expendío de opio, cachimbas y otros útiles destinados al objeto.— **R. Rodríguez,** Corresponsal.

MATANCERAS

CAMILA QUIROGA

La gran actriz argentina, viene a Matanzas, iniciando con su visita la turnee artística que se propone realizar en toda la Isla.

Labor patriótica esa turnee de la Quiroga por que se propone ella al frente de su brillante hueste, dar a conocer a los públicos de la República las dos obras premiadas en el Concurso Nacional que patrocinó la Secretaría de Instrucción Pública y Bellas Artes: "Alma Guajira" y "Tiempo Muerto".

¿Cuándo esa visita de Camila Quiroga y sus huestes?

Lo diré en próximas "Matanceras".

EL SECRETARIO DE SANIDAD

Visita nuestra hoy.

Llega a Matanzas a las diez a. m., acompañado de altos funcionarios del Departamento el bien querido matancero doctor Francisco María Fernández.

A esperarlo a la Estación acudirán amigos y simpatizadores del popularísimo político, que desempeña en el Gabinete del General Machado una de las carteras más importantes.

Se le ofrece un almuerzo en la Cumbre a Panchito, como familiarmente conócenlo todos, y después de éste hará visitas oficiales a los Departamentos de Sanidad matancera, así como al Acueducto de la ciudad.

El Cronista que sabe que con esta edición del DIARIO DE LA MARINA, llega a Matanzas, el doctor Fernández, le anticipa su saludo y su bienvenida.

La leerá en el tren.

LA SRA. DE ARBURUA

Operada.

Acaba de someterse a delicada operación quirúrgica verificada en la capital, la esposa del Segundo Administrador de Correos, de esta ciudad, señora Maricusa de la Villa de Arburua.

Operación difícil, arriesgadísima, que ha tenido el mejor de los éxitos, ya que es el estado de la paciente satisfactorio de un todo.

Lleven estas líneas mi enhorabuena a esa dama que hoy se encuentra en la Habana, recluída en importante clínica.

DESDE PARIS

El doctor Ramírez Olivella.

Acompañado de su esposa la bella dama Adelaida Parodi, disfruta en estos momentos el Ex-Fiscal de la Audiencia matancera doctor Gustavo Ramírez de Olivella de las delicias de la season veraniega.

Para principios de julio abandonarán la Villa Luniere los esposos tan distinguidos para visitar las aristocráticas playas francesas y españolas.

Tengo encargo de esos amigos de saludar a sus amistades matanceras, a las que no olvidan en su delicioso trip.

UN CAMPEONATO

Que despierta interés.

Lo organizan entusiastas sportmen para el próximo mes de Julio siendo una de las novenas que contenderá en esta justa, la que lleva el nombre del DIARIO DE LA MARINA y de la que es Capitán Joseito Rodríguez, fanático basebolero que es de los Ases con que hoy contamos en Matanzas.

Prometo dar interesantes detalles sobre esta justa sportiva en futuras "Matanceras".

Concrétome hoy solo al anuncio de ese Campeonato.

DECLINA EL HOMENAJE

El Dr. Gronlier.

No acepta nuestros Gobernador, el almuerzo que en cercana finca a esta población, proponianse ofrecerle mañana, como vísperas de su santo, los incontables amigos y admiradores que tiene en Mantazas el As de nuestra política.

Como declinó la serenata que deseaban ofrecerle en el Ingenio Puerto, elementos los más distinguidos de esta sociedad, declina también Gronlier, ese almuerzo que estaba anunciado para mañana y que no se llevará a efecto ya.

Sépase así.

LA REVISTA DE REVISTAS

Por Josefina Baker.

Gran acontecimiento el de ayer en Velasco, donde se proyectó la gran film, que es a manera de hálito de ese Follies Vergere de París, que nos llega en el celuloide. Fastuosa la presentación de esa película, en la que aparece Josefina Baker, la popular "Platanitos" que tan malas imitaciones ha tenido en Cuba.

Gran lleno en Velasco.

SALUDOS

El primero para la bella señora Zoraida Boscowitz de Ravelo, que ha venido a Matanzas a pasar el verano con sus hijas.

Residen en Santiago de Cuba los esposos Boscowitz-Rabelo.

También es nuestra huésped la gentilísima señorita María Antonia de Ximeno y Rivas, que se encuentra disfrutando de grata temporada en casa de sus hermanos los esposos Quiroga.

Y finalmente va mi bienvenida para el señor César Fórs, que como en años anteriores viene a establecer una Academia de Física y Química, para preparación de estudiantes del Instituto.

DE DIAS AYER

Los Raimundos.

Va mi felicitación en primer término para el señor Raimundo Urrechaga, Vice-Cónsul de España en Matanzas, y miembro prestigioso de la poderosa firma matancera de su nombre.

El señor Raimundo Araluces, dueño del Gran Hotel Louvre, que tan gentil acogida tuvo en días pasados para los periodistas yumurinos, en el banquete ofrecido a Alberto Lovio.

Raimundo Romeu para quien tengo un afectuoso saludo y Raimundo Arechavaleta, residente hoy en España y a quien se recuerda siempre con tanto cariño en Matanzas.

Tengan todos un feliz día.

Manolo JARQUIN.

LA TEMPERATURA EN DISTINTAS CIUDADES

NUEVA YORK, junio 21, (UP) —Las temperaturas extremas registradas en diferentes ciudades durante las últimas veinticuatro horas, fueron las siguientes, en centígrados:

	Máx.	Mín.
New York	17.2	13.3
Chicago	27.7	18.8
San Francisco	20	11.1
Los Angeles	23.3	13.3
Miami	28.8	23.3
Washington	22.2	18.8
París	23.8	
Bruselas	18.3	
Niza	28.3	
Madrid	28.7	16.8

TEMPERATURAS LOCALES

Durante las últimas veinticuatro horas se han registrado en la Habana las siguientes temperaturas en centígrados:

Máxima: 30.4.
Mínima: 22.2.
Media: 26.3.

EN MATANZAS VAN A ANALIZAR HOY EL AGUA DE BELLO

Sanidad dictaminará después si se autoriza o no el suministro de la misma a la población

MATANZAS, junio 21. DIARIO. Habana.—Para mañana, a las diez de la mañana, se anuncia la llegada a ésta del señor Secretario de Sanidad, el Director General del ramo, el bactereólogo nacional y demás personal técnico de esa Secretaría, con el fin de realizar pruebas y análisis de las aguas de "Bello" y dictaminar en definitiva si se autoriza o no el suministro de las mismas a la población.

Con tal motivo, la Jefatura local de Sanidad ha redactado en la noche de hoy una notificación a los vecinos que repartirá en hojas sueltas en las primeras horas de la mañana y en la que advierte a la población que después de las doce del día y por un término de 48 horas, no tome el agua del acueducto si no es completamente hervida y filtrada.

Esta medida la origina el hecho de que se suministrará a la ciudad durante ese tiempo la referida agua de "Bello" para ser analizada en los distintos grifos del vecindario.

La opinión pública se muestra contraria a la autorización, por haberse comprobado en distintas ocasiones que el agua de "Bello" contiene el bacilo de Coli.

LOVIO. Corresponsal.

INTOXICADA POR UNA EQUIVOCACION

MATANZAS, Junio 21. — DIARIO DE LA MARINA, Habana. — Procedente de Ceiba Mocha fué asistida esta noche en el Centro de Socorros María Pino Izquierdo, vecina del propio pueblo, de 22 años de edad, casada, presentando síntomas de grave intoxicación que se produjo, según declaró, al ingerir equivocadamente pastillas de permanganato de potasa que confundió con aspirina. Fué asistida por el facultativo de guardia doctor López Rodríguez, quien clasificó de gravedad su estado. Ingresó en el Hospital Civil.—**Lovio,** Corresponsal.

LA NUEVA LEY DE AMNISTIA Y LOS PRESUPUESTOS

Se cursaron telegramas a los representantes a fin de que asistan a la sesión del lunes

Se han cursado telegramas a los señores representantes para que concurran a la sesión del lunes que se verificará en la Cámara con motivo de la discusión de la nueva ley de Amnistía Económica y de los Presupuestos Nacionales aprobados por el Senado.

LA ZAFRA DE REMOLACHA

ROMA, Junio 21. (UP.)—La producción azucarera italiana, según el estimado de la remolacha para este año, será en 1928 de tres y medio millones de centales, comparado con el millón y medio del año pasado. Se atribuye este incremento enorme a que las areas cultivadas han aumentado en un veinte por ciento y que la zafra remolachera es de con-

PEKIN SE LLAMARA AHORA SEI-PING

SHANGHAI, China, junio 21. (UP)—El Gobierno nacionalista que tiene actualmente el control de China, ha resuelto rebautizar la ciudad de Pekín, recientemente tomada por sus ejércitos a los manchurianos derrotados. La capital se nombrará ahora Sei-Ping, que significa en lengua china Ciudad del Norte Conquistada.

Se decidió también hoy rebautizar la provincia de Chih-Li, que se llamará Hoped, es decir, Norte del Río Amarillo.

EL "MAGO" DE S. MIGUEL DE LOS BAÑOS "CORAZON DE LIS Y ALMA DE CRISTAL" SEGUN LO VE UN GRAN SENTIMENTAL

Osvaldo Bazil, todo él poeta y sentimiento y gran admirador de la naturaleza, nos describe a San Miguel—el amor de los amores de don Manuel Abril—como una sucursal del Paraíso

RETABLO PRERRAFAELICO

¡San Miguel de los Baños, es un fresco puñado de églogas virgilianas prendido en un pedazo de tierra alta y diáfana, bajo un pedazo de cielo, abierto como una sonrisa!

¡He conocido otros cielos y otros ocasos llenos de todos los prestigios! ¡He vivido en Valldemosa, la silenciosa joya de Mallorca, en donde los crepúsculos son a manera, de vasos de oro y sangre orantes que derraman su vino y su azul sobre el mar y sobre blancas montañas! Pero, crepúsculos como los de San Miguel, ninguno! ¡Hay qué ver aquí, en la hora del Angelus, un desprendimiento de esmeraldas cariciosas de las lomas que ciñen a San Miguel, cayendo sobre el más puro azul y el más vivo oro y el más logrado de los violetas pontificales que ruedan y bogan y cruzan y se mezclan en la gran sonrisa de este pedazo de cielo!

Confieso, ante todo, que vine a San Miguel de los Baños, deseoso de un poco de soledad, sin saber donde venía a buscarla ni si era o no un tesoro para mi salud. Digo esto para desterrar de los posibles negadores del bien que nos hace Dios, a todas horas ofreciéndonos sus aguas y sus gracias en la tierra, que si hablo de las ricas excelencias de este sitio divino, lo hago sólo en virtud de mi conciencia agradecida! Podría decir también que lo hago para corresponder a la gentileza de un hombre, cuya bondad, urbanidad y elocuencia haría sonreir de complacencia a Marco Aurelio, el noble Emperador! Pero nó hablo de San Miguel para dar las gracias a Don Manuel Abril Ochoa, por ser su mano de amigo la que me colmara de todo linaje de atenciones. No es éste el momento de dar mis gracias al varón que tiene "corazón de lis y alma de cristal".

Ahora, es el instante de decir para todos los que sufren, para todos los que ansían paz y salud, para los espíritus pobres de fe y los corazones pobres de esperanza, que este San Miguel de los Baños, es sencillamente una taza de prodigio para el cuerpo, y el alma! Juro que lo que no me dieron los más afamados balnearios europeos, me lo ha dado San Miguel en unos pocos días! Un viejo neuroartritismo ensañado, una atonía estomacal que parecía incurable, han desaparecido en el espacio de unos días. Como no quiero que nadie piense que hago "reclame" médico, pasó por alto mútiples dolencias curadas aquí! Pero es triste cosa pensar en la caravana de cubanos que van al extranjero en busca de aguas y sitios termales cuando aquí, en Cuba, encontrarían en San Miguel los baños y las aguas mejores del mundo!

¡Es triste ver como se niega lo propio, para afirmar lo ageno! Sobre todo, sin conocer lo uno ni lo otro. Yo me jugaría la cabeza a que San Miguel curaría al enfermo que no pudo curar Wichy ni Cestona ni una porción de renombrados sitios que le son inferiores a S. Miguel, en riqueza, en excelencia, en virtud curativa de sus aguas y en panorama y paisaje de su naturaleza! San Miguel es una meseta, rodeada de lomas por todas partes! Qué finura de aire! Qué dulzura de luz en las frescas mañanas! ¡Y qué ocasos tan bellos oran en el azul de Dios!

La iglesia acabada de construir parece que preside el pueblo. Está al fondo de la calle principal, en la cual abundan elegantísimos chalets. Por esta calle discurre una cantidad tal de luceros que salen de día, a contribuir con su luz a la cura de las almas, que asombra ver la belleza y lozanía que se desprende de sus rostros! ¡Qué lindas matanceras, qué lindos luceros de todas partes discurren al sol, por las avenidas de San Miguel! Luceros que cantan, que sueñan, que sonrien con el cielo y florecen con la tierra!

He de escribir mucho sobre San Miguel. He de volver muchas veces! Haré de San Miguel, **mi isla de Pinos,** a imitación de mi caro amigo Don Gabriel Camps! Sea, pues, esta crónica, a manera de la primera piedra del momento de gratitud que levanto en mi espíritu, a este balneario, maravilloso de toda maravilla!

Osvaldo Bazil.

S. Miguel de los Baños, junio 19.

LO QUE ES UNA PELICULA PARLANTE, COMO SE OBTIENE Y LAS VENTAJAS QUE DE LA MISMA PUEDEN DERIVARSE

Quizás la que más pronto empiece a explotarse sea la producción de música apropiada a la película e impresa al mismo tiempo, conferencias, propagandas, discursos, etc.

NUEVA YORK, junio 20, (SR.)—Se habla mucho de la película parlante, que ya es término corriente entre las gentes de todas clases y edades. Pero, ¿sabemos todos lo que realmente es la fono-filma o película parlante?

El hecho de que puedan oirse los sonidos y percibirse los actos o movimientos mucho tiempo después de haber ocurrido unos u otros, es cosa que todo el mundo sabe y que ya a nadie sorprende. El fonógrafo reproduce la música y la palabra hablada, para deleite o instrucción de quien posea tal aparato, y en cuanto a las vistas animadas hace ya también luengos años que nos son perfectamente familiares.

Pero ambas cosas se realizan por separado y no conjuntamente, pues el cinematógrafo es mudo y el fonógrafo ciego.

COMO SE REALIZA EL MILAGRO

Esto se debe, es claro, a que ni el ojo de ningún aparato óptico pueden interpretar el sonido, como tampoco el oído ni ningún aparato fónico pueden ejercer impresión alguna en nuestro sentido de la vista. Llevar al cerebro en rápida y perfecta sucesión, los acontecimientos ocurridos en cualquier tiempo o lugar, con sus sonidos propios, es empresa que los inventores tratan de llevar a la realidad desde hace muchos años. Ya hoy disponemos de instrumentos que tienden a facilitar la solución del problema, lo cual explica los adelantos que últimamente han tenido lugar en el sentido indicado.

El palofotófono, ideado por C. A. Hoxie en el laboratorio de la General Electric Company, saca una fotografía de las ondas sonoras y con ella reproduce nuevas ondas sonoras idénticas a las originales. Esa fotografía, impresa en una película como las que se usan en el cinematógrafo, no presenta a la vista sino una serie de líneas paralelas de intensidad varia. No es en realidad otra cosa que un zig-zag que se reproduce en la película por medio de un rayo de luz que sobre ella refleja un espejo oscilante.

Así como la película cinematográfica no revela su contenido, sino cuando se la proyecta en la pantalla, la película sonora no tiene significación alguna mientras no se la proyecta en el aire. Para este fin hay que aplicar al diafragma de una bocina una corriente cuyas variaciones deben ser las mismas que la de la corriente que haya formado el zigzag en la película. Para obtener esa corriente de intensidad variable, Hoxie proyecta la luz a través de la película, no sobre una pantalla sino sobre una pila fotoeléctrica.

LA BOCINA, FACTOR ESENCIAL

Esta pila tiene la particularidad de que, cuando está expuesta a la luz, no deja pasar la corriente eléctrica sino en proporción a la intensidad de la luz que recibe, de manera que a cada cambio de intensidad lumínica corresponde un cambio equivalente en el paso de la corriente. Ahora bien, cuando la luz que llega a dicha pila pasa primero a través de la película en que se halla impreso el zigzag, la pila recibe los rayos luminosos con las mismas gradaciones finísimas que las que produjeron ese zigzag o fotografía del sonido. Además, como las gradaciones de esta última fueron resultado de las pulsaciones de las ondas sonoras originales en el diafragma receptor, se comprende que las variaciones del paso de la corriente por la pila fotoeléctrica sean reproducción precisa de las vibraciones originales. La amplificación de esa corriente por los medios que nos ofrece la radiotécnica, proporciona la fuerza suficiente para hacer funcionar una bocina.

Se ha logrado también idear el eslabón importantísimo que faltaba: una bocina que sirve lo mismo para los grandes salones que para los cuartos más pequeños, y el sonido que produce es lo bastante claro y preciso para satisfacer las exigencias del oído más refinado. La bocina Hewlett es uno de los factores que han contribuído al éxito del radio. Su construcción difiere radicalmente de la de todas sus predecesoras. El diafragma, cuyo diámetro puede ser sólo de unos cuantos centímetros o de más de un metro, está dispuesto entre unas bobinas que lo cubren casi por completo de ambos lados. La acción magnética del campo eléctrico de esas bocinas pone en movimiento toda la superficie del diafragma y lo hace vibrar con notable vigor; pero no obstante la gran intensidad de que es capaz, el sonido se conserva sorprendentemente claro y puro. Gracias a los recursos de la radiotécnica las corrientes muy débiles, tales como las que proceden de las pilas fotoeléctricas, pueden amplificarse de modo que den a las bobinas o carretes de esa bocina toda la energía necesaria.

LAS APLICACIONES DE LA FONO-FILMA

¿Qué aplicaciones puede tener la película parlante? Es bien sabido que los actores cinematográficos no tienen que declamar como los de la escena. El aparato descrito les permite unir al gesto la palabra; pero el estudio de las ventajas prácticas que de ello pueda sacar el cinematógrafo, es cosa que incumbe, por supuesto, a los productores cinematográficos. Mas existen otros campos de aplicación. Uno de ellos, que sin duda será el que más pronto empiece a explotarse, consistirá en la producción de piezas de música apropiadas al tema de la película e impresas en la misma cinta en que lo estén las imágenes cinematográficas. Los teatros principales del ramo pueden darse el lujo de tener excelentes orquestas; pero los demás sólo pueden ofrecer un piano o un órgano, que no siempre están en manos de músicos ni siquiera medianejos. Gracias al nuevo invento pueden hoy registrarse con toda fidelidad en la película cinematográfica misma, desde su comienzo, los acordes de una gran orquesta, que podrá utilizar todo teatro que cuente con un aparato reproductor.

Las películas de carácter instructivo ganarían en interés con la adición de conferencias alusivas, y lo mismo pasaría con las relativas a viajes y a sucesos corrientes. En las de propaganda comercial podría el vendedor explicar la bondad de su producto, por medio de una conversación con un presunto comprador.

De más está el decir que los discursos importantes de los ciudadanos de nota y de los altos funcionarios, podrían ser reproducidos por ese método, de modo que al escuchar sus palabras, por remotos que fueran el lugar y la época en que habían sido pronunciadas, nos sería dable observar la personalidad del orador, sus ademanes, su expresión fisonómica, su poder de convicción.

E. P. D.

LA SEÑORA

CARMEN BERNAL Y VARONA DE HORSTMANN

HA FALLECIDO

DESPUES DE RECIBIR LOS SANTOS SACRAMENTOS Y LA BENDICION PAPAL

Y dispuesto su entierro para las 9 de la mañana del sábado 23 del actual, su viudo y su padre, que suscriben, por sí y en nombre de sus hermanos y demás familiares, ruegan a las personas de su amistad se sirvan acompañarles en la conducción del cadáver desde la casa, calle 17 No. 418, Vedado, al Cementerio de Colón; favor que agradecerán.

Habana, 22 de Junio de 1928.

Jorge Horstmann y Varona; Melchor Bernal.

ANUNCIESE EN EL "DIARIO DE LA MARINA"

M.E.C.D. 2016

EN COLUMBIA SE ALZARA UN NUEVO MONUMENTO A LOS AMERICANOS QUE LUCHARON POR NUESTRA LIBERTAD

El Regimiento de Infantería de Illinois se ha dirigido a nuestro Gobierno por medio del Cónsul de Cuba

Lo veteranos de la Guerra Hispanoamericana de los Estados Unidos con motivo del monolito proyectado en el lugar que señala un momento histórico de las armas americanas, y especialmente del Regimiento de Infantería de Illinois, se han dirigido a nuestro Gobierno por medio del Cónsul de Cuba en Illinois, en la siguiente forma:

"Chicago Illinois.—Departamento de Estado de Cuba.—Ruégole informar al Honorable Presidente de la República y al Jefe del Estado Mayor del Ejército de Cuba que los veteranos del Segundo Cuerpo 132 de Infantería de Illinois han agradecido la cortesía de levantar nuevamente el monumento en Columbia y acordaron unánimemente nombrarlos miembros honorarios de dicho Cuerpo. El comandante Gerard, Jefe de los Veteranos de la Guerra Hispano Americana, me entregó personalmente dos artísticos diplomas rogándome que comunicara a los ilustres personajes se sirvieran aceptar sincero ofrecimiento.—GARRIDO".

Este parte telegráfico se le ha comunicado al ayudante del señor Presidente de la República y también al ayudante del Jefe del Estado Mayor del Ejército. Esta comunicacin se hizo desde la Secretaría de Estado por teléfono.

CONTESTACION DE LA CANCILLERIA AL CONSUL GARRIDO

Consulado de Cuba. Chicago.—Comunique veteranos Segundo Cuerpo 132 Infantería de Illinois que he informado al señor Presidente unánime acuerdo nombrarlo miembro honorario de dicho cuerpo. El señor Presidente al conocer honrosa designación la acepta reconocido y con legítimo orgullo en su actuación en un asunto que le merece sus personales simpatías y las del pueblo cubano. También le he comunicado al general Herrera, Jefe del Estado Mayor del Ejército. Haga llegar al comandante Gerard, Jefe de los Veteranos de la Guerra Hispano Americana el más vivo agradecimiento del señor Presidente y del general Herrera por esta alta distinción.—CAMPA".

El Cadáver Que se Halló no Era el de Simanicas

Ha sido presentado al juzgado, que lo envió al vivac, el presunto autor del crimen

En el mes de marzo apareció en la bahía, cerca de la Ensenada de Rincón De Melones, en Cayo Cruz, el caráver de un individuo comido por los peces que presentaba una herida en la cabeza y tenía amarrado al cuerpo con una cadena un grueso lingote.

Las investigaciones practicadas por la Policía, no arrojaron más luz sobre el asunto que un informe del teniente Jefe de la Sección de Expertos Calvo eficazmente auxiliado por el Reporter de nuestro colega "El País", señor Salvador Díaz Versom, afirmando que el occiso había sido muerto por una banda de individuos que se dedicaban a embarcar clandestinamente inmigrantes para Estados Unidos y que a veces daban muerte a los que confiadamente se ponían en sus manos, para robarles cuanto llevaban consigo.

Después y por confidencias, se supo que el muerto se apellidaba Samanicas era de nacionalidad griega y que un hermano se hallaba en Nueva York.

Uno de los acusados y procesados por asesinato con exclusión de fianza por la muerte de "Samanicas" fué Aquilino Remedios (a) Tata, de 22 años, vecino de San Miguel 118, el cual se hallaba en rebeldía. Ayer fué presentado por el Dr. Alfredo Marill a la Judicial y presentado al Juzgado que le remitió al Vivac. Remedios negó la acusación que se le hace.

Por investigaciones practicadas por el señor Díaz Verson, nuestro compañero, ayudado por otros compañeros y por el doctor Marill, se ha llegado al convencimiento de que el cadáver encontrado en Cayo Cruz no era el del tal "Samanicas". Este, según se ha comprobado visitando la casa en que residía en vida, usaba cuellos de número distinto al que se ocupó al cadáver y las marcas del tren de lavado de su ropa, no coinciden con las que presentaba la ropa que llevaba el cadáver.

Mercado Víveres

Nueva York, Junio 21. (U.P.):

En este mercado se cotizaron ayer los siguientes artículos:

Trigo duro de invierno: 1.55⅝.
Trigo rojo de invierno: 1.80¾.
Centeno para exportar: 1.18⅝.
Maíz número 2 amarillo: 1.18.
Avena blanca: 77½.
Heno número 1: 25.00.
Harina: 9.30.
Aceite oliva, galón: 0.50.
Aceite barril: de 2.00 a 2.05.
Aceite semilla de algodón: 10.00 a 10.30.
Afrecho: 40.00.
Manteca refinada, en tercerolas: 11⅝.
Manteca refinada, en latas: 12.00.
Papas Long Island: 4.65.
Arroz Fancy: de 7.50 a 8.00.
Frijoles colorados a 9.00.

Mercado de Bonos

VALORES CUBANOS

Nueva York, Junio 21. (U.P.):

	Alto	Bajo	Cierre
Cuba 5 ½ s. de 1953.	——	——	102¼
Cuba R. R. 5 s. de 1952. . .	——	——	99¾
Havana Elec. 5s de 1952. . .	88¼	88⅛	88¼

BONOS DE LA LIBERTAD

Nueva York, Junio 21. (U.P.):

	Alto	Bajo	Cierre
Libertad:			
3½.	100.8	100.7	100.8
First 4 ¼s. .	——	——	101.16
Third 4¼s. .	100.2	100.1	100.2
4ths 4¼ s. .	101.31	101.28	101.30
Tesorero:			
3 ¾ s. . . .	101.25	101.22	
3 ¾ s. . . .	——	——	105.28
4 s.	——	——	108.16
4 ¼ s. . . .	113.24	113.14	

BONOS INTERNACIONALES

Nueva York, Junio 21. (U.P.):

	Alto	Bajo	Cierre
Burdois 6 s. of 1934.	100¼	99⅝	
Lyons 6s of 34.	99¾	99½	99⅝
Marseilles City 6s. of 1934. .	100	99½	
Germany 7 s. de 1940.	106½	106¼	
Italy Kingdom de 1951. . . .	99¼	98¾	98¾
France 7 s. de 1949.	108	107¼	108
Argentina 6s. de 1957.	99⅞	99¾	
Brazils 6 ½ s. de 1957. . . .	96⅛	96⅛	
Chile 7 s. de 1942.	102½	101¾	

BOLSA DE PARIS

PARIS, Junio 21. (U.P.):

Renta Frandesa 3%. . . 74.60
Renta Francesa 5%. . . 94.90

BOLSA DE LONDRES

LONDRES, Junio 21. (U.P.):

F. C. Unidos de la Habana, 54½

ACCIONES TABACALERAS

Nueva York, Junio 21. (U.P.):

	Demanda	Oferta
American Cigar. . . .	150	155
Six Am. Cigar prd. .	100	
Union Tob wi.	37	38
Union Tob. A.	84	89
10 Young J. H.	110	115
7 Young J. S. pfd. . .	104	111

Sucesos Varios

Un resbalón. — En la casa de salud La Benéfica, fué asistido de una herida contusa en la región frontal, Federico Adolfo Guerra Achoa, vecino de Simón Bolívar 49, la que sufrió al dar un resbalón casualmente y caer al pavimento en el interior del cine Royal, sito en Dragones 14.

Maltrato de obra — Elías Safadia, vecino de Picota 54, denunció a Sabatés Beda, vecino de M. Gómez 76, de haberle maltratado de obra con una vara de medir, por una discusión que tuvieron.

Escándalo. — El vigilante 529 presentó en la Estación a José Valcárcel Izquierdo, vecino de Rayo número 84, y a Anselmo Rodríguez del Pino, de Ulacia número 1, Juanelo, a los que detuvo en Rayo y Aguilera, donde formaban gran escándalo.

Riña, escándalo y lesiones leves — El vigilante 960 arrestó a Tomás Pérez Valdés, vecino de Pedroso 24, y a Cándido Rodríguez Martínez, de Espada 27, por haberlos sorprendido riñendo con el consiguiente escándalo en este último lugar.

Ambos tuvieron que ser asistidos en el Centro de Socorro, de lesiones leves que mutuamente se produjeron.

Pisó una puntilla. — En la casa de salud La Benéfica fué asistido de una herida punzante en la región plantar derecha, Jesús Alvarez Acebo, vecino de Carrillo 157, la que sufrió e nsu domicilio al pisar casualmente una puntilla que había en el pavimento.

CARCEL Y VIVAC

Ingresos del día de ayer:

Miguel Piedra López, Falsif, billetes de Banco.
Amador Rodríguez Suárez, estafa.
Carlos de Armas Benítez, hurto.
Manuel Ventura Sal, Hurto.
José Reigosa Gallard, estafa.
Ramón Forgán Negreira, tentativa de hurto.
Aurelio Amir Capote, tentativa de hurto.
Armando Casanova Díaz, robo.
Agustín Remedios, asesinato.

Salidas:

Armando López Molina, hurto.
Angel Figueroa Alvarez, estafa.
Juan Hernández Hernández, robo.
Ventura Peñalver, resistencia.
Luis González Rodríguez, hurto.
José Ripoll Ferrer, falsedad.
José Gil González, tentativa de hurto.
Manuel Rodríguez Lorenzo, estafa.
Pedro María Fernández, robo.
Juan Amaro León, robo.
Santiago Iglesias Díaz, robo.

Nuestros Anuncios Clasificados

Si usted está necesitado de trabajo, solicítelo por medio de nuestros ANUNCIOS CLASIFICADOS.

Con 20 palabras, durante 3 días, usted puede lograrlo, y solo pagará 10 CENTAVOS

CRONICA DE TRIBUNALES

DICTO AYER LA AUDIENCIA UNA IMPORTANTE SENTENCIA EN UN CASO SOBRE RENDICION DE CUENTAS DE ADMINISTRACION

Conoció el Tribunal Supremo, en Vista Pública, de la Causa por lo del Central "Australia"

El propio Tribunal falló en recursos contra resoluciones de la Junta de Protestas, sobre aforo de mercancías.—Fué declarado sin lugar un recurso establecido por la "Compañía Azucarera Vertientes".—Sentencias de la Sala de lo Civil de la Audiencia en pleitos establecidos por el Banco de Nova Scotia, el Banco Central de Cuba y por un ciudadano de Toronto (Canadá).—En el Supremo se celebró ayer la vista del recurso de Ramón Pile, condenado a muerte por la Audiencia de Oriente

EN EL SUPREMO

EL SONADO PROCESO POR LO DEL CENTRAL "AUSTRALIA"

En la tarde de ayer se celebró, ante la Sala de lo Criminal del Tribunal Supremo la vista del recurso de casación establecido por el señor Eugenio Alvarez Hernández, contra la sentencia de la Sala Primera de lo Criminal de esta Audiencia, que absolvió al señor Aurelio Fernández de Castro, en la causa por estafa del central "Australia".

Por la parte acusadora, recurrente, informó, por espacio de hora y media, el doctor Manuel Fernández Supervielle, quien trató de llevar al ánimo del Tribunal, con citas de doctrina y de jurisprudencia, la convicción de que debe ser declarado con lugar el recurso establecido. Fué, en verdad, un excelente informe, el doctor Fernández Supervielle, quien fué calurosamente felicitado por numerosos Letrados que lo escucharon.

A nombre del señor Fernández de Castro informó el doctor Francisco María Ros, del bufete de los doctores Vázquez Bello-Rivas Vázquez, quien solicitó del Tribunal la confirmación del fallo absolutorio. Su discurso, elocuente y atinado, fué muy bien acogido, así mismo, por los que le escucharon.

El acto quedó concluso para fallo.

Este asunto tan debatido ha entrado, pues, en su fase final. La sentencia que dictará dentro de poco el Tribunal Supremo, habrá de poner punto final a uno de los más sensacionales procesos de estos últimos tiempos, tanto por la importancia del mismo como por la representación de las personas que en él han intervenido.

PROCESO DE PENA DE MUERTE PROCEDENTE DE ORIENTE

VISTA EN LA SALA DE LO CRIMINAL

Conforme lo anunciamos, en la tarde de ayer tuvo efecto ante la Sala de lo Criminal de nuestro más alto Tribunal de Justicia, quedando conclusa para fallo, la vista del recurso de casación admitido de oficio en beneficio del reo Evans o Ivan Pile, conocido por Ramón Pile, condenado a la úlima pena por la Audiencia de Oriente, como autor de un deliito de robo con ocasión del cual resultó homicidio, con la agravante de nocturnidad.

Los hechos básicos de dicha condena son, tal cual se declaran probados, los siguientes:

"En la noche del 17 de julio del año 1927 en los momentos en que el procesado Evans Pile o Ivan Pile, conocido por Ramón Pile, hombre de complexión fuerte, robusto, alto, aficionado al boxeo y poco amigo del trabajo se encontraba en el café "Campoamor", sito en la calle de Víctor ,en el poblado de Vázquez, Término Municipal y Partido Judicial de Puerto Padre, donde trabajaba algunas veces por la comida, llegó a dicho establecimiento el interfecto Baustista Luis, el que se puso a ingerir bebidas alcohólicas y cada vez que pedía un servicio abonaba el importe sacando del bolsillo un fajo de billetes de banco de 10 y 5 pesos, lo que era visto por el procesado Pile que observaba sus movimientos y se hallaba próximo a aquél.

En esa situación y siendo como las diez de la noche, el citado procesado, después de enterarse por varios de los individuos que en el café habían del lugar donde vivía el Bautista y a donde se dirigía, concibió el propósito de apoderarse del dinero que éste llevaba, y al efecto salió del café cinco minutos antes que el Bautista y lo esperó como a unos 400 metros del poblado de Vázquez, en el camino que conduce de este pueblo a Piedra Hueca: y pocos momentos después salió del citado café "Campoamor" el occiso Bautista Luis, tomando la dirección que antes había seguido el procesado, éste le salió al encuentro y prevalido de la oscuridad de la noche que escogió de propósito para procurar la impunidad del delito que se proponía realizar, le fuera encima al interfecto Luis, que marchaba despreocupado y algo embriagado debido a las bebidas alcohólicas que había ingerido, golpeándolo fuertemente con una piedra, derribándolo e infiriéndole múltiples contusiones y heridas que interesaron todos los planos, al nivel de la región occipito-frontal, con intensa conmoción cerebral; y una vez en el suelo Bautista Luis aún con vida, el procesado llevando a efecto su designio criminoso, le registró los bolsillos de su traje y se apropió de la suma de 55 pesos moneda oficial que llevaba y no han sido recuperados; emprendiendo luego la fuga y siendo capturado tres días después, ocupándosele algunas ropas nuevas de vestir, que había comprado dos días después del hecho, con el dinero de Luis, en un establecimiento de Vázquez, donde hizo gastos por valor de 40 y pico de pesos, que abonó en el acto. Bautista Luis falleció pocos días después del hecho, a consecuencia de las lesiones recibidas y que le fueron causadas por el procesado Pile.

Como lo saben nuestros lectores, la defensa del reo correspondió en turno al talentoso Abogado de Oficio del Tribunal, doctor Joaquín Ochotorena, quien alegó tres motivos de casación: 2 por quebrantamiento de forma, consistentes en contradicción entre los hechos probados y omisión de otros, y otro por infracción de ley.

De los tres motivos el más interesantes fué el último y mereció un amplio y concienzudo estudio del doctor Ochotorena. Se funda en que la Audiencia apreció indebidamente la agravante de nocturnidad, que a juicio del doctor Ochotorena no concurre, por cuanto, según con elocuencia lo aseguró, de los hechos probados no se deduce, toda vez que, conforme a los propios hechos, el propósito de apoderarse del dinero de su víctima, surgió en el ánimo del culpable cuando vió el dinero que llevaba consigo, y que fué en la misma noche, poco antes de atacarlo.

Por ello solicitó el doctor Ochotorena se descarta la agravante de referencia, que es la única apreciada y la que ha originado la condena a muerte, imponiéndose al culpable la de cadena perpetua.

La representación del Ministerio Público impugnó todos los motivos del recurso, pues a su juicio la Audiencia procedió con acierto al imponer la pena capital a Pile.

CONFIRMADA UNA RESOLUCION DE LA JUNTA DE PROTESTAS

Ha dictado sentencia la Sala de lo Civil del Tribunal Supremo, resolviendo el recurso de casación establecido por el Procurador Público señor José Sánchez Villalba, impugnando el fallo de la Sala de igual denominación de la Audiencia de la Habana, en la demanda contencioso-administrativa interpuesta por el Ministerio Fiscal, a nombre del Estado, contra la resolución de la Junta de Protestas, que, a instancia del señor Villalba, aforó por la Partida 264 del Arancel de Aduanas, 100 cajas conteniendo latas de ciruelas pasas que importara la sociedad de "Llamas y Ruiz", del comercio de esta plaza.

La Audiencia, estimando procedente la demanda, revocó la citda resolución, mandando aforar la expresada mercancía por la Partida 272 B.

Pero el Tribunal Supremo, declarando con lugar el recurso, casa y anula la sentencia recurrida y, como lo solicita el Procurador de referencia, desestima la demanda, confirmando la resolución de la Junta.

SOBRE AFORO DE IMPORTACION DE ABONO

La citada Sala ha declarado sin lugar, conforme lo solicitara el Procurador José Sánchez Vilalba, el recurso de casación que interpusiera el Ministerio Fiscal, a nombre del Estado, contra el fallo de la Sala de lo Civil de la Audiencia de la Habana, en la demanda contenciosa-administrativa establecida por dicho Procurador, contra la resolución de la Junta de Protestas que aforó por la Partida 107 del Arancel algodón en polvo —abono natural— que para fertilizar tierras importada el comerciante de esta plaza Jenaro Virgilio Suárez.

La Audiencia, declarando con lugar la demanda del señor Villalba, revocó el acuerdo de la Junta, consignando que la mercancía importada está comprendida en la granquicia arancelaria de la Partida 319 del Arancel.

RECURSO DE LA COMPAÑIA AZUCARERA "VERTIENTES"

También ha declarado sin lugar la repetida Sala, el recurso de casación interpuesto por la "Compañía Azucarera Vertientes", del comercio de esta plaza, combatiendo el fallo de la Sala de lo Civil de la Audiencia de la Habana en la demanda que, sobre devolución de cantidad ingresada por mercancías importadas por la Aduana de Nipe, promoviera la recurrente contra la Administración General del Estado.

La Audiencia, declarando con lugar la excepción de incompetencia de jurisdicción opuesta por la parte demandada, desestimó la demanda, absolviendo de ella al Estado.

INSUSTANCIABLES

La Sala de lo Criminal del Tribunal Supremo ha declarado insustanciables estos dos recursos de casación: el de Federico Faxas Toro, contra el fallo de la Audiencia en causa que se le siguió por robo y el de Modesto Gómez, contra el fallo de la Audiencia de Camagüey, en causa que se le siguió por ejercicio legal de la profesión sin título.

SEÑALAMIENTOS PARA HOY EN EL SUPREMO

SALA DE LO CRIMINAL

Pinar del Río. Falsedad. Ramón Rancaño. Ponente: Dr. Rojas.

Santa Clara. Falsedad. José R. Migal. Ponente: Dr. Rabell.

Santa Clara. Disparos. Juan J. Carreras. Ponente: Dr. Bordenave.

Habana. Incendio. José Chao. Ponente: Dr. Rabell.

Habana. Falsedad. León López, acusador particular. Ponente: Dr. Caturla.

Matanzas. Jesús Lorenzo. Ponente: Dr. Rojas.

Habana. Laudelino Armas. Ponente: Dr. Salcedo.

Habana. Usurpación. Mario Montes. Ponente: Dr. Rojas.

Santa Clara. Hurto. José Artola. Ponente: Dr. Rojas.

Habana. Estafa. Guillermo Rey. Ponente: Dr. Caturla.

SALA DE LO CIVIL

Contencioso-administrativo. Santa Lucía Company contra el Estado. Ponente: Dr. Travieso. Letrado: Dr. Caballero.

Habana. Micaela Herrera contra Francisco Bandin. Ponente: Dr. Cervantes. Letrado: Dr. Guiral.

Santa Clara. José M. Padrón contra López y González. Ponente: Dr. Edelmann.

Habana. National City Bank of New York contra Compañía Nacional de Comercio. Ponente: Dr. Travieso. Letrados: Dres. Carrera y Varona.

Contencioso-administrativo. El Estado contra Junta de Protestas. Ponente: Dr. Travieso. Procurador: Sr. Sánchez Villalba.

Santa Clara. Royal Bank of Canada contra Abelardo Ruiz. Ponente: Dr. Figueroa. Letrados: Dres. Jiménez y Portela.

Santa Clara. Caridad Adrián contra Rafael Ruiz. Ponente: Dr. Trelles. Letrado: Drñ P. Landa.

Anúnciese en el Diario de la Marina

EN LA AUDIENCIA

IMPORTANTE PLEITO SOBRE RENDICION DE CUENTAS DE ADMINISTRACION

La Sala de lo Civil de la Audiencia. integrada por su presidente, el doctor Gustavo F. Arocha y por los Magistrados doctores Manuel Martínez Escobar. Antonio Echeverría (Ponente), José Rodríguez Acosta y Fernando de Zayas, se acaba de dictar una interesante sentencia, en el importantísimo pleito seguido entre las señoras Guillermina y Buenaventura Cairns y Díaz, hermanas del señor Juan Víctor Andreu, representadas por el Procurador señor José Camilo Pérez y dirigidas por el licenciado Manuel Landa González. ex presidente de la Sala de lo Civil antes mencionada, contra el señor Francisco Hernández Sol, propietario del edificio en que radica el Gran Hotel antes Roma. situado en la calle de Teniente Rey, Monserrate y Zulueta, en cuyo pleito y a petición del señor Hernández Sol se dispuso, por la antes dicha Sala de lo Civil, que por las señoras Cairn, como herederas y causahabientes del señor Juan Víctor Andreu, apoderado general que fue de Hernández Sol, se rindieran las cuentas de su administración y se pagara al citado Hernández Sol el saldo que resultara.

El licenciado Landa González, en este plieto ha actuado con verdadera actividad y pericia, logrando a pesar de que faltaban multitud de antecedentes que facilitaran la labor de rendir las cuentas, pues todos los comprobantes de la administración del señor J. V. Andreu, quedaron en poder del señor Hernández Sol al ocurrir el fallecimiento del señor Andreu, aportar al juez actuante, que lo era el del Oeste de esta capital, doctor Losada, una prueba completa respecto a que el saldo en vez de ser a favor del referido señor Hernández Sol era en su contra y por una suma realmente alta o séase la de $55,160.86, a la que había que descontar una pequeña suma incluída indebidamente.

La representación del señor Hernández Sol, impugnó todo y se abrió a prueba el incidente sobre rendición de cuentas, la que fue en un todo favorable a las hermanas Cairn. La representación del señor Hernández Sol estableció un incidente de nulidad de actuaciones, que aún no se ha resuelto por la Audiencia y apeló del auto del juez Losada, que aprobó las cuentas y dispuso que por dicho señor se abonara el saldo que les resultaba a su favor a las hermanas Cairn.

Celebróse la vista de la referida apelación en su oportunidad y en ella informó de manera brillante el licenciado Landa González, evidenciando ante la Sala la razón que asistía a sus representadas pues era lógico que, como pretendía el señor Hernández Sol, no se le pudiera exigir el pago del saldo que resultó no a su favor como él deseaba sino en su contra en este procedimiento y se hiciera preciso recurrir a un nuevo pleito para recabar ese pago.

La Sala de lo Civil en su sentencia fecha de ayer ha dado en un todo la razón a las hermanas Cairn según lo había interesado el doctor Landa González, confirmando en un todo la resolución apelada y mandando a pagar a Hernández Sol la suma que resulta deberles.

La resolución a que aludimos la funda la Sala en estas interesantes consideraciones de derecho:

"CONSIDERANDO: que la rendición y liquidación de cuentas, tiene por finalidad la determinación del saldo que resulte a favor o en contra del cuentadante y su pago al acreedor; y el que se somete a una rendición de cuentas y muchas más, el que la interesa, se obliga a todas sus consecuencias inmediatas, que no son otras que el pago o el cobro del saldo, según resulte deudor o acreedor, no pudiendo concebirse que en un problema de rendición de cuentas una de las partes tenga derecho a cobrar si resulta acreedor y no tenga obligación de pagar si resulta deudor;

"CONSIDERANDO: que en vista de lo que se acaba de exponer, por que en la sentencia se ordena pagar saldo si lo hubiera al cuentadante, no es posible entender que si existe en contra de Hernández Sol, éste no tenga que pagarlo, si es posible que pueda interpretarse para fijar su verdadero, alcance y sentido y para determinar esto hay que atender ante todo y sobre todo, la naturaleza y efectos legales del acto o contrato a que se refiere, y por lo tanto en el presente caso en que la rendición de cuentas fue pedida por Hernández Sol, quien facilitó el medio de prueba, para determinar el saldo existente, no esté el mismo obligado a pagar el que aparece en su contra; pues no es admisible que el cuentadante tenga que reclamarlo en un juicio declarativo, pues si éste se promoviera, prosperaría la escepción de cosa juzgada, por que las mismas personas litigarían sobre una rendición de cuentas, ya discutida y resuelta, no pudiendo properar la opinión que se sostenga en ese caso lo que se reclame es el saldo que resulta de las cuentas, pues ni legal ni lógicamente es posible la promoción de un pleito para ejecutar una sentencia recaída en otro pleito complementada por un auto que liquida una cantidad ilíquida mandada a pagar en aquella y sabido es que las sentencias se ejecutan por el juez que conoció de las mismas a instancias de las partes del pleito".

RECLAMACION DE UNA SOCIEDAD MERCANTIL DE SAN FRANCISCO DE CALIFORNIA

En el trámite de ejecución de sentencia dictada en el juicio de mayor cuantía, seguido, ante el juzgado de Primera Instancia del Este, por la entidad mercantil de San Francisco de California, M. Phillips and Company, contra la de esta plaza Pita Hermanos, ésta última sociedad estableció incidente que el juzgado resolvió de acuerdo con su solicitud, declarando que la obligación de pagar intereses legales es sólo con relación a las cantidades mandadas a pagar que resulten ser líquidas y determinadas, pero no con las que resultaron ser indeterminadas e ilíquidas como lo es la mandada a pagar por el precio de los un mil cien sacos de arroz que la sociedad actora, M. Phillips and Company, vencieron a la demandada.

Más, en apelación establecida por el Procurador, señor José Toribio Bravo, dirigido por el doctor Salvador W. de Castroverde, ambos del bufete Rosales y Lavedán, como representante y director de M. Phillips and Company, la Sala de lo Civil de esta Audiencia, ha revocado el fallo del juez y declarado sin lugar la demanda incidental, condenando a Pita Hermanos, promoventes, al pago de las costas.

PAGO AL BANCO DE NUEVA ESCOCIA DE $13.439

Ante el juzgado de Primera Instancia del Este entabló juicio de mayor cuantía, la entidad bancaria del Canadá The Bank of Nova Scotia, dirigida por el doctor Fernando G. Mendoza, contra Antonio Hernández Rivera, propietario de Viñales.

El juez, dando la razón al doctor Mendoza, declaró la demanda con lugar, condenando al demandado a que, una vez firme la resolución, pague a The Bank of Nova Scotia, la suma de 13,439.23 moneda oficial, como principal reclamado e intereses vencidos, más los intereses pactados a razón del nueve por ciento anual, sobre el principal de $13,262.33 moneda oficial, y las costas, aunque sin declaratoria de temeridad ni mala fe.

Fallo que la Sala de lo Civil de esta Audiencia ha confirmado, declarando las costas en la forma ordinaria.

CONTRA RESOLUCION DE LA JUNTA DE PROTESTAS

En la demanda contencioso-administrativa, seguida por el Ministerio Fiscal, en nombre del Estado, contra la resolución de la junta de Protestas, número 18714, de 3 de agosto de 1927, dictada a instancia de los señores Llamas y Ruiz, comerciantes de esta plaza, representados por el Procurador José Sánchez Villalba, la Sala de lo Civil de esta Audiencia ha resuelto declarar sin lugar la demanda del Estado y confirma, por tanto, en todas sus partes la resolución citada, expresando, como lo alegara el señor Sánchez Villalba, que la mercancía objeto de la demanda o sea, ciruelas desecadas y estirilizadas al vacío, debe aforarse por la Partida 264 de los Aranceles de Aduana y no por la 272 B, como pretendía el Estado.

REGALO $50 a $500

Garantizamos reserva completa

GARANTIZAMOS EL PAGO SI SE DESEA ANTE NOTARIO

Por toda noticia que produzca el CASTIGO LEGAL de los culpables de sustracciones de mercancías en DROGUERIAS.

Si el culpable legal resulta el comprador de lo sustraído la GRATIFICACION DOBLE no tema nadie sabrá nada

SR. MARIO F. MOREJON
CONDESA 16 ALTOS CASI ESQ. A MANRIQUE
TELEFONO A-7097

PLEITO DEL BANCO CENTRAL DE CUBA

La repetida Sala ha confirmado el fallo del juez de Primera Instancia del Este que declaró con lugar la demanda de menor cuantía, seguida por el Banco Central de Cuba, S. A., de esta plaza, contra George W. Walsh, comerciante de esta capital, quien deberá pagar a dicha entidad bancaria la suma de $1,200.00 de principal, $130,00 saldo de los intereses, más los intereses sobre dicho principal y las costas.

JUICIO SOBRE POSESION DE UN TERRENO

Por último, la citada Sala ha confirmado la sentencia del juzgado de Guanabacoa que dictara en el juicio interdictal seguido por Angel Salces Fraile contra Manuel Grave de Peralta, el juez mandó mantener al actor en la posesión del solar yermo contiguo a la casa calle Corral Falso, hoy avenida de la Independencia, número 84, en esa villa, en cuya posesión se le repondrá inmediatamente, procediéndose a requerir al perturbador rara que en lo sucesivo se abstenga de cometer los actos a que se refiere el interdicto, u otros que manifiesten el mismo propósito bajo el apercibimiento que corresponda, condenándose al demandado al pago de las costas, daños y perjuicios.

PLEITO DE UN MECANICO DE TORONTO, CANADA

De acuerdo con lo solicitado por el doctor Julio F. Dumás, la Sala de lo Civil de esta Audiencia, ha revocado el fallo del juez de Primera Instancia del Oeste, dictado en el juicio de menor cuantía, seguido por Arthur Lourndes, mecánico de Toronto, Canadá, a quien dirigió dicho letrado, contra Augusto R. Hernández García, contratista de esta ciudad.

El juez declaró la demanda sin lugar, más dicha Sala, aceptando la tesis del doctor Dumás, revoca el fallo del juez y declarando con lugar la demanda, se condena al demandado a tener por rescindido el contrato de compra-venta a plazos de inmuebles, celebrado entre actor y demandado, con las costas de cargo de este último.

NOTIFICACIONES EN LO CIVIL.

Hoy tienen notificaciones, en la Secretaría de la Sala de lo Civil de ésta Audiencia, las personas siguientes:

López Rincón, Gilberto Valdés, Arturo Merlo, Juan F. López Rodríguez Ponte, Miguel A. Barraga, Evaristo Cavada, Dosinda Batan, Pedro Herrera Sotolongo, A. Miro, Julián Godínez, Sentmanat, Alvarez Romay, Julio García, Juan Pedro Fuentes, Oscar Martínez Malo, Juan Nepomuceno, Isidoro Gros, María Teresa Ruiz Rojas, Eugenio López Freixas, Antonio Ledo, Carlos Marquez Sterling, Epifanio Martínez, Federico Mendizabal, Francisco Díaz Silveira, Miguel A. Rendom, Sergio Ponce, Oscar Edreira (urgente). Valdés Hurtado, Otilio Villate, Oscar Gutiérrez, Spinola, Miguel A. Macau, Manuel Wall, Antonio Gutiérrez Bueno, Julio Arroyo González, Octavio Hernández Blanco, Vicente Badillo, Benito Alonso, Julián Godínez, Belén Herrera, Epifanio Valdés, Narciso González, Juan Pedro Fuentes, Margarita Pujol Vda. de Ruibal, Braulio C. González, Gómez Cádiz, Raul Fernández Mederos, Catalina Acosta, Pérez del Camino, José R. Portocarrero, Recio, Luis Castro, Fausto G. López, Alberto Rodríguez Andrade, Andrés García de la Barrera, Miguel A. Rendom ,Delia Valdés, Rosalía Rivero, Matías A. Marquez, César Víctor Maza, León Fuk, Juan Duarte, Jesús Figueredo, Raul de Cárdenas, Miguel A. Navarrete, José de J. Machado, Alfredo Martínez de la Peña, Angel Yokome, Luis E. Vilaboy, Antonio García de la Torre, Salvador Juncadella, Isidro Amigó.

Jurisprudencia

MATERIA CIVIL

Inf. de ley.—Sentencia No. 103.—Mayo 24 de 1928.

Contra el fallo de la Audiencia de Oriente, confirmatorio del que dictara la primera instancia condenando a C. D. a pagar a A. B., en juicio declarativo de mayor cuantía que este le siguiera, la cantidad reclamada en la demanda, el demandado acudió en casación por infracción de ley. Pero el recurso no prospera, por cuanto el Tribunal Supremo lo declara sin lugar mediante estos fundamentos:

Siendo Ponente el Magistrado doctor Raúl Trelles y Govín.

CONSIDERANDO: que el motivo señalado con la letra d era inadmisible, y por ello es en esta oportunidad improcedente, pues atribuyéndole a la Sala sentenciadora haber incurrido en error de derecho, no expresa la disposición legal que supone infringida, con manifiesta infracción del inciso cuarto del artículo quinto de la Orden noventa y dos de mil ochocientos noventa y nueve; y también es improcedente, por razón de su inadmisibilidad, el motivo a, puesto que sosteniendo que la sentencia ha incurrido en error de derecho al apreciar las pruebas, se citan como infringidos los artículos mil doscientos veinte y cinco y mil doscientos sesenta y uno del Código Civil el primero de los cuales se refiere al valor probatorio de sus documentos privados y el segundo a los requisitos de los contratos, involucrando cuestiones distintas; aparte que realmente no se expresa con claridad el concepto de la infracción que se alega y que formada la convicción por la apreciación en conjunto de las pruebas de confesión, documental, pericial y testifical aportadas al pleito, según se expresa en el primer considerando de la sentencia del juez, aceptado por la Audiencia, resulta inútil, a los efectos de la casación, la imputación de error al apreciar uno de tales medios.

CONSIDERANDO: que estimando probado la sentencia que el demandante pagó al acreedor del demandado lo que éste le adeudaba, procedió acertadamente al condenarlo a satisfacer lo que debía, aunque ignorase dicho deudor aquel pago, puesto que el artículo mil ciento cincuenta y ocho del Código Civil autoriza a cualquier persona, tengo o no interés en la obligación, a hacer el pago, ya lo conozca y lo apruebe, o ya lo ignore el deudor, pudiendo reclamar de éste aquella persona lo que hubiere pagado; sin que sea aplicable a este pleito el caso tercero del artículo mil doscientos diez del citado Código, que no ha sido tenido en cuenta por la Sala, por lo que es improcedente el motivo b.

CONSIDERANDO: que repetidamente ha declarado esta Sala que es ineficaz plantear en casación cuestiones que no hayan sido objeto de alegación o resolución en el pleito, por lo que es inútil el motivo c en el que se sostiene la insuficiencia del poder con que procedió el apoderado del acreedor primitivo al aceptar el pago que le hizo el demandante de la cantidad que a su poderdante adeudaba el demandado, porque oportunamente no alegó éste la extralimitación de facultades que atribuye al citado mandatario, de tal modo, que en las sentencias de ambas instancias ni se examina esta cuestión aparte que con el poder que en autos figura aparecen expresamente autorizados los mandatarios para cobrar cuantas cantidades le correspondan al poderdante o por cualquier concepto le deban ser pagadas, en virtud de lo cual estuvo bien hecho el pago que efectuó el actor".

VIGILANTE ACUSADO DE ASALTO Y ROBO, ABSUELTO

El vigilante de la Policía Nacional No. 753, Juan Díaz y Prieto, acusado de haber asaltado en la noche del día 12 de febrero ultimo, en la Avenida de los Pinos, Playa de Marianao al chauffeur José Pertierra López con el propósito de despojarlo de las prendas y dinero que llevaba y para quien el Ministerio Fiscal interesaba la pena de TRES AÑOS OCHO MESES Y UN DIA DE PRESIDIO CORRECCIONAL, ha sido libremente absuelto por la Sala Primera de lo Criminal, en la tarde del día de ayer conforme lo interesara el letrado defensor el doctor Manuel E. SAINZ SILVEIRA que desde los primeros momentos sostenía la inocencia de su defendido, probando documentalmente la no participación del mismo en los hechos que se le imputaban.

La Sala al acordar sentencia absolutoria a favor del vigilante ordenó la inmediata libertad de este que se encontraba sufriendo prisión preventiva.

PENAS QUE PIDE EL FISCAL.

2 meses y 1 día de arresto mayor, por imprudencia temeraria de la cual resultaron lesiones graves, para Rafael Ramos.

4 años, 2 meses y 1 día de presidio correccional, por hurto cualificado por el grave abuso de confianza para Manuel Durán Peña.

2 años de presidio correccional, por estafa para José del Carmen Pérez Horta.

4 meses y 1 día de arresto mayor, por igual delito, para Juan González Montor.

1 año, 8 meses y 21 días de prisión correccional, para Justiniano Rodríguez.

Y 1 año y 1 día de igual clase de pena. por atentado, para Emilio López Villalonga.

JUICIOS ORALES CELEBRADOS AYER.

Tuvieron efecto ayer, en las distintas Salas de lo Criminal de la Audiencia los juicios orales de estas causas:

El de la de Santiago Iglesias, por robo; el de la de Julio Pedroso, por atentado; el de la de Pedro González, por hurto; el de la de Felipe Pedraza, por delito privado; el de la de Armando Valdés Morales, por lesiones; el de la de Antonio Guerra por lesiones y el de la de Leal Ebanks, por robo.

SEÑALAMIENTOS PARA HOY EN LA AUDIENCIA

Sala Primera de lo Criminal.

Baldomero Fariñas por falsedad. Defensor: doctor Bouza.

Antonio Martínez por falsedad. Defensor: doctor Sainz Silveira.

Eugenio Valdés, por infracción postal. Defensor: doctor Demestre.

Manuel López, por homicidio. Defensor: doctor Garcilaso de la Vega.

Luis Villaescusa, por estafa. Defensor: doctor Sarraín.

José Marquetti, por hurto. Defensor: doctor Demestre.

E. Armas, por defraudación. Defensor: doctor Demestre.

Sala Segunda de lo Criminal.

Ramón Enriquez, Defensor: doctor Pola.

Manuel Franco, por atentado. Defensor: doctor Marmol.

Julio Ugarte, por robo. Defensor: doctor Mármol.

Mario Miró, por estafa. Defensor: doctor Ledón.

Exiquio Amigó, por estafa. Defensor: doctor Pérez.

Francisco Martínez, por estafa. Defensor: doctor Céspedes.

M. Bernardes, por estafa. Defensor: doctor Sainz Silveira.

Ramón García, por atentado. Defensor: doctor Palma.

Juan Rodríguez, Defensor: doctor Ponce.

Sala Tercera de lo Criminal.

Santos Inguanzo, Defensor: doctor Palma.

José Iglesias, por lesiones. Defensor: doctor Cociña.

Francisco López, por amenazas. Defensor: doctor Garcilaso dé la Vega.

Generoso Jiménez, por atentado. Defensor: doctor Collantes.

Israel Arias. Defensor: doctor Chardiet.

LA SALA DE LO CIVIL DE LA AUDIENCIA.

Contencioso.—López Ruiz Suárez, contra Junta Protestas. Letrado: Cartaña. Fiscal.

Contencioso.—El Estado contra Pedro P. Abreu. Ponente: Zayas. Letrado: Fernández. Fiscal.

Contencioso.—El Estado contra Pedro P. Abreu. Letrado: Fernández. Fiscal.

Contencioso.—El Estado contra Caballín y Ca. Letrado: Costales. Fiscal.

Contencioso.—El Estado contra Pedro P. Abreu. Letrado: Romañac. Fiscal.

Centro.—Juana M. Rodríguez, contra Bernardo Ortega.- Fiscal.

Centro.—María Fernández Carmona, contra Luis Carlos Blanco. Fiscal.

Norte.—Rodolfo Agüero y Luisa Espinosa, Sr. Fiscal.

Almendares.—Gustavo A. Mejías, contra Manuel Borges. Un efecto. Letrado: Mejías.

Norte.—Francisca Andrade contra Rafaela Alfonso. Incidente. Letrado: Reyes-Pina-Vivancos.

Norte.—Ignacio Vilar contra Cirilo González Barrios. Incidente. Letrado: G. Barrios-Aguirre.

Este.—Balbina Díaz, contra Amado Quijano. Mayor. Letrado: Galiana-Calzadilla.

Almendares.—Manuel Moreno contra José Almeida. Mayor. Letrado: Tabío-Cardenas.

Norte.—Evaristo Larios contra Ca. Unión Agrícola Industrial. Incidente. Letrado: Collantes.

Este.—Camilo Rodríguez contra Carlos M. Pereira. Menor. Letrado: Valdés.

Contencioso.—Wolfe Ca. contra Prase Ca. Ponente: Escobar. Letrado: Guas-Gutiérrez.

RUIDOSO TRIUNFO JURIDICO EN EL TRIBUNAL SUPREMO DEL DR. MARINO LOPEZ BLANCO

"Es lícito el pacto de que el inquilino entregue la casa ocupada por subarrendatarios a la terminación del contrato de arrendamiento".

Fueron condenados los señores Guash y Ribera, comerciantes de esta plaza a devolver el fondo de garantía.

En el mes de diciembre de 1927 dimos cuenta del resonante triunfo que se anotó en la Audiencia el joven abogado y notario de esta ciudad, doctor Marino López Blanco, al obtener que la Sala de lo Civil desestimara el recurso de apelación interpuesto por los comerciantes de esta plaza señores Guash y Ribera contra la sentencia del juzgado de Primera Instancia del Norte, de esta ciudad, que los condenó a que convinieran en que el contrato de arrendamiento de la casa Habana y Teniente Rey había terminado el día 30 de junio de 1925 por ser ese el día prefijado para la duración del contrato, a pesar de que el señor José María Gómez y Rodríguez, inquilino de la misma, la entregase ocupada por inquilinos, pues así se había convenido expresamente y tal pacto era perfectamente lícito en nuestro ordenamiento jurídico; y además a que devolviesen al demandante la cantidad que había entregado para garantizar el cumplimiento del contrato.

No conformes con esta resolución de la Audiencia de la Habana, los señores Guash y Ribera establecieron recurso de casación ante el Tribunal Supremo de Justicia fundado en diversos motivos. Y en el día de ayer la Sala de lo Civil de este alto Tribunal de Justicia ha dictado sentencia desestimando el recurso interpuesto y condenando en costas a los recurrentes, de conformidad con la tesis del doctor Marino López Blanco.

EL CONSIDERANDO más importante de la sentencia dictada a la letra dice así:

Siendo ponente el Magistrado Gabriel Vandama y González:

"CONSIDERANDO: que lo pactado en la repetida cláusula (la cual dice que siempre que a la terminación del contrato quisieran los propietarios que se les entregase la casa vacía deberán avisarlo por lo menos con dos meses de antelación a finalizar el mismo) no autoriza a sostener, como lo hace el recurrente, que el cumplimiento del contrato quedaba al arbitrio de una de las partes contratantes, pues, el dueño podía recibir la casa vacía u ocupada, según hiciera uso o no del aviso convenido, y los arrendatarios quedaban obligados a una u otra cosa según se cumpliera o no la condición estipulada; PACTO por otra parte perfectamente lícito que respondía al interés de los arrendadores, ya que estando destinados los altos, según el contrato, al alquiler de habitaciones individuales, podía a los dueños convenirles o no el quedarse con el negocio, siendo esa posibilidad la causa de la condición".

M.E.C.D. 2016

INFORMACION AZUCARERA

MERCADO DE AZUCAR

NUEVA YORK, junio 1. (UP).—El mercado de futuros en azúcar estuvo hoy nervioso e irregular. La liquidación de julio, la incertidumbre acerca de la situación del refinado, donde el comercio espera una reducción de los precios a la terminación de los contratos en la semana próxima, y el mercado de costo y flete que estuvo más fácil, desarreglaron la situación en el de futuros.

	Abre	Alto	Bajo	Cierre
Dic	2.68	2.72	2.68	2.69
Enero	2.67	2.70	2.67	2.68
Marzo	2.66	2.68	2.66	2.66
Mayo	2.72	2.74	2.72	2.73
Julio	2.47	2.50	2.46	2.48
Septiembre	2.58	2.62	2.58	2.59

MERCADO LOCAL DE AZUCAR

Las exportaciones de azúcar por los distintos puertos de la República en la zafra de 1927-1928 hasta el 16 de junio, fueron como sigue:

	Toneladas
Puertos al Norte de Hatteras	793.404
Nueva Orleans	228.020
Galveston, Texas City, Houston y Mobila	64.950
Savannah, Charleston y Norfolk	82.607
Jacksonville	5.087
Puntos interiores, E. U.	19.599
California	12.277
Canadá	9.194
Reino Unido	397.525
Francia	37.170
España e Islas Canarias	562
Otros países de Europa	74.242
México, las Antillas y Sur América	732
Japón y China	—
Australia y Nueva Zelandia	—
Egipto, India, etc.	—

PROMEDIO DE LA COTIZACION OFICIAL DEL AZUCAR

Precio promedio oficial en almacén alcanzado por la libra de azúcar de acuerdo con lo dispuesto por el decreto presidencial número 233 de 14 de febrero de 1928.

MES DE JUNIO
1a. quincena

Habana	2.304.154
Matanzas	2.325.692
Cárdenas	2.331.846
Manzanillo	2.304.155
Cienfuegos	2.331.847
Sagua	2.330.307

Hasta las tres de la tarde de ayer las noticias recibidas de New York anunciaban quietud y tono fácil, con azúcares ofrecidos de Puerto Rico, para pronto embarque, y de Filipinas para pronto arribo, al equivalente de 2.7|16 centavos libra costo y flete.

Se anunció más tarde que había unos 17.500 sacos de Filipinas, para llegar en los primeros días de juulio, al equivalente de 2.17|32 centavos libra costo y flete.

Hasta lá hora del cierre no se había anunciado operación alguna.

En la Bolsa de Azúcares Futuros se vendieron ayer 63.500 toneladas.

Las existencias de azúcares en los alamacenes afianzados de New York ascendían ayer a 2.365.000 sacos.

El movimiento de azúcares en los puertos del Atlántico durante la última semana fueron 33.457 toneladas de arribos; 52.000 toneladas derretidas y 548.582 toneladas de existencias.

Quieto y sin cambio rigió ayer el mercado de azúcar de Londres.

Carta de apertura:

Nueva York, junio 21. La sensación de depresión que se propagó del mercado azucarero de Londres al de Nueva York al saberse que la Compañía Exportadora Cubana había decidido vender trescientas mil toneladas de azúcar más en Europa no me parece justificada, fuera de la posibilidad de que Londres decida colocar parte de su tonelaje disponible en puertos norteamericanos. De todos modos, no es ni inminente ni seguro. De ahí que recomiende nuevamente comprar azúcares futuros en los momentos de baja, ya que la situación técnica del mercado ha mejorado considerablemente."

Carta de cierre:

Nueva York, junio 21.—El mercado de azúcares para entrega futura tuvo hoy mejor tono como consecuencia de la firme situación técnica creada por las recientes ventas. La impresión prevaleciente es más constructiva, siendo general la creencia de que no tardará en desarrollarse un importante movimiento de compras tanto en el crudo como en el refinado, dado el estado de agotamiento de las existencias. Seguimos aconsejando comprar en todo momento de baja.

A LOS COMERCIANTES DE TEJIDOS DEL INTERIOR QUE COMPREN DE CONTADO
Les Remitiremos a Solicitud Muestras y Cotizaciones Especiales
EL TELAR, Amargura, 9, Apartado 307, **Habana**

BOLSA DE LA HABANA

COTIZACION OFICIAL DEL DIA 21 DE JUNIO

	Comp.	Vend.
Bonos y Obligaciones.		
República de Cuba 1904 Speyer	102⅞	—
República de Cuba 1905 Deuda Interior. Excp.	99½	101½
República de Cuba 1909 4½	99	102
República de Cuba 1994 Morgan	103	—
República de Cuba 1917 Puertos	100	102
República de Cuba 1923 5½	105	106¼
Ayuntamiento Habana; 1ª hipoteca	103½	—
Ayuntamiento Habana: 2ª hipoteca	102	—
Banco Territorial	88	—
Calzado	—	—
Cerveza	105½	108¼
Ciego de Avila	—	—
Gas	109	118
Havana Electric (Consolidados)	90	94
Manufacturera	38	46
Matadero	60	—
Nueva Fábrica de Hielo (bonos)	103	—
Papelera Serie A	102	105
Papelera Serie B	70	80
Teléfonos	97	—
F. C. Unidos	78	93
Edificio La Metropolitana S. A.	98	104
Jarcia Matanzas	98	101
Iron Beer (Obligaciones no hipotecadas)	80	103
Havana Electric. (Obligaciones)	77	84
BONOS: Empréstito servido de la República de Cuba, Morgan 5½ por 100, 1927:		
Serie A; 1928	101½	—
Serie B; 1929	101½	—
Serie C; 1930	101¾	—
Serie D, 1931	101¾	—
Serie E; 1932	102⅛	—
Serie F; 1933	102⅛	—
Serie G; 1984	102¼	—
Serie H; 1935	102¼	—
Serie I; 1936	102½	—
Serie J;	102¾	—
ACCIONES:		
Banco Agrícola	108½	—
Banco Territorial	55	—
Banco Territorial B.	3	—
Ciego de Avila	181	—
Cuban Cane pref.	22	—
Cuban Cane com.	4	—
Cuba R. R.	—	—
Curtidora	—	—
Havana E. Railway Co. pref.	70	75½
Havana E. Railway Co. comunes	13	14¾
Jarcia pref.	95¾	97½
Jarcia com.	15	21½
Licorera C.	4	4¼
Lonja pref.	100	—
Lonja com.	100	—
Manufacturera pref.	3	5
Manufacturera com.	1⅜	3
Matadero	—	—
Naviera pref.	57½	66¾
Naviera com.	9½	—
Nueva Fábrica de Hielo ex-div.	310	—
Perfumería pref.	57½	80
Perfumería comunes	5	15
Pesca pref.	100	—
Pesca com.	25	—
Préstamos	—	—
Teléfono pref.	112½	—
Teléfono com.	126	—
Tel. Int.	165⅛	172
Trust	—	—
Unidos	54	57½
Union Oil	—	—
Metropolitan Auto.	—	—
Fibra y Jarcia	60	68
Fibras y Jarcia (sindicadas)	60	68
Ferrocarriles Consolidados Cuba, pref. ex-div.	75	—

Mercado de Algodón

Ayer al cerrar el mercado de Nueva York el algodón se cotizó a los siguientes tipos:

Julio	21.13
Octubre	21.32
Diciembre	21.16
Enero	21.03
Marzo	20.95
Mayo	20.93

FERROCARRILES UNIDOS DE LA HABANA
NUEVO ITINERARIO DE TRENES ELECTRICOS
EN LA LINEA DE RINCON
EN VIGOR JULIO 1o. DE 1928

DE ESTACION CENTRAL PARA RINCON, SALEN CADA 30 MINUTOS

Desde 5.15 a. m. y 5.45 a. m. hasta 8.45 p. m. y 9.15 p. m., continuándose el servicio nocturno a las 10.15 p. m., 11.15 p. m. y 12.35 a. m.—**Los días hábiles se correrán trenes adicionales hasta Los Pinos a las 5.55 a. m., 6.52 a. m., 11.38 a. m. y 5.08 p. m.**

DE RINCON PARA ESTACION CENTRAL, SALEN CADA 30 MINUTOS

Desde 5.12 a. m. y 5.42 a. m., hasta 9.42 p. m. y 10.12 p. m., corriéndose el último tren a las 11.12 p. m.—**Los días hábiles se correrán trenes adicionales desde Los Pinos a las 6.26 a. m., 7.26 a. m. y 12.26 p. m.**

COMBINACIONES EN RINCON

PARA SAN ANTONIO: con todos los trenes que salen de la Habana a las horas y 45 y también con el que sale a las 10.15 p. m.

PARA ALQUIZAR: con los trenes que salen de la Habana a las 5.15, 7.15, 9.15, 11.15 a. m., y 1.15, 3.15, 6.15, 8.15 y 10.15 p. m. Estos trenes tendrán parada en todas las estaciones y apeaderos intermedios.

LA ADMINISTRACION.

alt 3d-22

PESETA

SE COTIZO A RAZON DE
6 PESETAS
07.90
DOLLAR

FRANCO

SE COTIZO A RAZON DE
25 FRANCOS
44 CENTIMOS
DOLLAR

BOLSA DE N. YORK

ACCIONES
1,650,000
BONOS
$9,291,000
CHEQUES
$1,296,000,000

TABACO

Diríase que fué día de Partido; o de ventas de tabaco de las zonas incluidas en la denominación dicha, porque salvo treinticinco tercios de clases limpias de Vuelta Abajo que registraron Fernández y Palicio en los almacenes de Fernández y Zabala, todas las operaciones ultimadas durante el día de ayer, fueron a base de tabaco viejo y nuevo de la mencionada procedcncia.

Noventiseis tercios de rezagos viejos, vendieron y entregaron Sabucedo y Compañía a "Por Larrañaga".

Cien tercios de bancos y quincenas, vendieron los mismos señores Sabucedo a una firma tampeña. Tabaco de la nueva cosecha.

Toraño y Compañía vendieron y entregaron a la Cuba Tobacco Company, sobre ochenta tercios de capas nuevas.

También de esta cosecha entregaron, durante la mañana, los mismos almacenistas, cuarenticinco tercios de capas a Arthur A. Schwarz.

Y Sabucedo y Compañía vendieron como muestras, cincuenta tercios de rezagos de novena, décima y oncena, a tres firmas del Norte.

LA RAMA QUE ENTRO AYER

Por vapores y por los ferrocarriles, entraron ayer las cantidades de tabaco en rama que siguen:

De Vueltas, para Iglesias y García: 80 pacas.

De Guane, para Ruisánchez, Egusquiza y Compañía: 76 tercios.

De San Luis, de Pinar del Río, para J. M. Castillo: 31.

De Cienfuegos, para Urtiaga, Toledo y Compañía: 21.

—En el vapor "La Fé", llegaron procedentes de Caibarién:

Para Lobeto y Compañía: 59 tercios.

Para Gabino Roche: 40.

—En el vapor "Antolín del Collado" llegaron:

De Esperanza, para Constantino González y Compañía: 467.

De La Fé: para Manuel García Pulido, 156; para Rodríguez, Méndez y Compañía, 70; para Romeo y Julieta, 89.

COMPRAS EN TAGUASCO

Nuestro corresponsal en Taguasco señor Peña, nos informa que los señores Menéndez y Compañía, han comprado en matules las vegas de Juan Aguilar, Pedro Castro y E. Flores.

También nos informa que los mencionados señores Menéndez, han cargado la magnífica vega de Cabaiguán, de Luz Llantada, que tiene unos mil quintales.

Los señores Menéndez empezarán pronto a escoger en Taguasco.

Información Ganadera

La venta en pie.—Las operaciones del ganado en pie en los corrales de Luyanó alcanzaron en el día a las siguientes cotizaciones:

Vacuno de 6 ¾ a 7 ¼ centavos.

Cerdos del país, de 8 a 11 centavos, y americanos de 13 a 14 cts.

Lanar, de 7 a 9 centavos.

MATADERO DE LUYANÓ. Las reses beneficiadas en este Matadero se cotizan a los siguientes precios:

Vacuno, de 21 a 22 centavos.

Cerdos del país y americanos de 37 a 46 centavos.

Lanar, de 40 a 50 centavos.

Reses sacrificadas: Vacuno, 111: Cerdos, 74, Lanar, 15.

MATADERO INDUSTRIAL Las reyes beneficiadas en este Matadero se cotizan a los siguientes precios:

Vacuno de 21 a 22 centavos.

Cerdos del país y americanos, de 37 a 46 centavos.

Lanar, de 40 a 50 centavos.

Reses sacrificadas: Vacuno, 269; Cerdos, 111; Lanar, 46.

RESUMEN DE LA SEMANA

Durante la semana del 11 al 16 de Junio de 1928, se beneficiaron en los Mataderos de la Ciudad el siguiente número de ganado:

Matadero	Vacuno	Cerdos	Lanar
Industrial	1829	866	322
Luyanó	790	436	111
Total	2619	1302	433

Los precios que rigieron durante ese período de tiempo en los ganados beneficiados fueron:

Vacuno de 19 a 21 centavos.

Cerdos del país de 36 a 40 centavos, y americanos de 40 a 46 cts.

Lanar de 35 a 50 centavos.

La venta en pie.—Las operaciones del ganado en pie en los corrales de Luyanó alcanzaron en dicha semana las siguientes cotizaciones.

Vacuno a 6 centavos.

Cerdos del país de 8 a 11 centavos y americanos de 13 a 15 centavos.

Lanar, de 8 a 9 centavos.

Junio, 20 de 1928.

Clearing-House

Las compensaciones efectuadas ayer entre los Bancos asociados al Clearing House de la Habana ascendieron a la cantidad de $2.777,237-47.

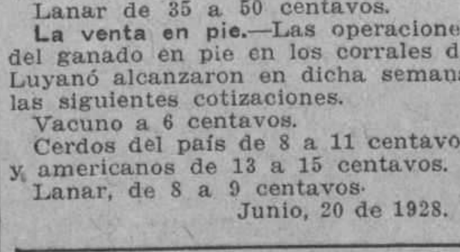

MERCADO DE NEW YORK

MERCADO DE ACCIONES

NUEVA YORK, junio 21. (UP).—Cuando la apariencia del mercado de ldinero llegó a ser menos amenazadora en el día de hoy, las cotizaciones de los valores se repusieron y la baja que habían sufrido en horas de la mañana, y finalmente se registró un alga general, siendo muchos los valores que cerraron más altos que ayer.

No hubo nada impresionante en el alza de hoy y ninguno de los movimientos que se registraron en el día fueron tomados muy en serio.

MERCADO DE CAFE

NUEVA YORK, junio 21. (UP).—Las noticias dando cuenta de heladas en un distrito de Sao Paolo, fueron causa de firmeza en el mercado de futuros en café. No se realizaron grandes transacciones y bastaron algunas pequeñas órdenes para elevar los precios.

	Abre	Alto	Bajo	Cierre
Dic.	15.30	15.35	15.30	15.31
Marzo	15.25	15.35	15.20	15.20
Mayo	15.16	15.22	15.12	15.12
Julio	15.02	15.02	14.92	14.92
Sep	15.15	15.27	15.15	15.15

CIERRE DEL MERCADO DE VALORES EN NEW YORK

Nueva York, junio 1. Mendoza y Ca.—Los niveles de precios establecido sa consecuencia de la oleada de compras habida al cierre de ayer se mantuvieron, o avanzaron más todvía, a la apertura de hoy. No obstante, al subir al seis y medio por ciento el interés del dinero y saberse que había gran escasez de fondos aun a ese tipo, los precios empezaron a decaer, aunque más tarde se reanudó la actividad sobreviniendo un establecimiento.

Las noticias recibidas hoy no revelan nada nuevo ni de mayor importancia, pero lo reducido del volumen total de las operaciones indica que la Junta de la Reserva Federal ha alcanzado la mitad de su objetivo en el mercado acabando con la exagerada especulación reciente. Ahora falta la reducción de los préstamos a corredores. Y aunque se espera que las cifras a dar a la publicidad esta tarde acusen cuantiosa merma, no hay modo de determinar hasta qué punto tendrán que bajar para que quede satisfecha la Junta de la Reserva, a no ser que se examine la oscilación de los tipos de interés. Hasta ahora, los síntomas así producidos no acusan una tendencia clara y definida. No obstante, si escrutamos el futuro, veremos que, con toda probabilidad, los desembolsos por concepto de intereses y dividendos correspondientes al mes de julio llegarrán a mil millones de dólares en total y dada la reciente oleada de liquidación, que hizo bajar considerablemente el precio de las emisiones de alta calidad, es de esperar que buena parte de ese dinero busque inversión en el mercado contribuyendo así a precipitar la deseada estabilización.

BOLSA DE NEW YORK

FERROCARRILES	
Atch Top Santa Fe	188½
Atl. Coast Line	168
Baltimore Ohio	106¾
Bangor Aroostock R. R.	—
Canadian Pacific	20¼
Chesapeake Ohio	181½
Chi Gt West com.	10½
Chi Gt West pref.	22½
Chic N. W.	80
Chi 'Mil San Paul com.	31½
Chi Mil San Paul prf.	42¼
C. Rock I. P.	112¾
Delawar Hudson	189½
Erie	52
Erie pref.	51⅞
Gulf Mobile	—
Great Northern	99⅜
Kansas City Southern	46⅞
Lehigh Valley	99
Mo. Kan Tex com.	33¾
Louisville Nash	—
Mo. Pac com.	58⅛
Mo. Pac pref.	113
N. Y. Central	170½
N. Y. N. H. H.	55¾
Nickle Plate	129¼
Norfolk Plate	shrdluuuu
Norfolk Western	—
Northern Pacific	95½
Pensylvannia	63½
Pere Marquete	—
Fitts W. Va.	—
Reading	100
St. Louis S. Francisco	110½
St Louis Southwestern	92¼
Seaboad ar Line com.	16
Seaboad ar Line pref.	22
Southern Pacific	121
Southern Railway	148¾
Texas Pac	141½
Union Pacific	191⅞
Wabash com	70⅛
Western Maryland com.	36¾

EQUIPOS	
American Car Foundry	94
American Locomotive	93½
Baldwin Locomotive	250
Gen Rail Sig	87¼
Pullman Company	—
Lima Locomotive	49½
Preseed Steel Car	—
N. Y. Air Brake	—
Westinghouse Air Brake	43¼

MOTORES	
GHR	—
Chryler	65¾
Dodge Motors com.	12¾
Dodge Motors pref.	65
Huppmobile	56½
General Motor New	174¼
Hudson Motor Co.	81
Mack Trucks	90¾
Nash	89½
Packard Motors	72¼
Pierce Arrow Com.	14½
Studebaker Corp.	66⅝
White	35¾
Willys-Over	24½
Yellow Truck	33

ACCESORIOS	
Am. Bosch Mag.	33
Briggs Mfg. Co.	33⅞
Eaton Axle S.	35⅞
Gabriel Snubber A.	—
Spicer Mfg Co.	—
Murray Body	45
Stewart Warner	83½
Timken Roller	118

GOMA	
Ajax	8
Fisk Tire	12⅛
Goodrich	70¾
Kelly Springfield Tire	17½
U. S. Rubber	33⅝

ACEROS	
Am. Steel Fou.	52¼
Bethlehem Steel	53¾
Colo F. I.	58⅞
Crucible Steel	75
Gulf States	—
Inland Steel	—
Philadelphia Coal Iron	31⅜
Republic Iron Steel	51
U. S. Steel	134¾
Vanadiun	69
Youngstown	85

PETROLEOS	
Atlantic Ref.	128¼
Barnsdall A.	21⅜
California Petrol	—
General Asphalt	71½
Houston Oil	124
Independent Oil Gas	24½
Louisania Oil	13¾
Lago Oil	32¾
Marland Oil	35
Mid Cont Pet	—
Pan American "B"	43⅜
Phillips Petroleum	37⅞
Pure Oil	22¼
Shell Union Oil	26⅜
Sims Petroleum	20⅝
Sinclair Oil Corp	23¼
So. Cal Edison	46⅜
Skelly Oil	28⅛
S. O. Calif.	56½
Stdard Oil (of New Jersey)	42⅞
Texas Co	58⅞
Texas Pac Land	21⅝
Tex Pac C.	13⅜
Union Oil Cal.	48

SERVICIOS PUBLICOS	
American For Pow.	33¼
American Tel and Tel.	175⅞
Am. Water Works	—
Columbia Gas	106½
Consolidated Gas	142½
Elec. Light Pow.	35⅛
Internt'l Tel Tel.	167½
Interboro R. T.	36½
National Power Light	34⅛
North American	68
Pub. Ser N. J.	53½
Standard Gas Elec.	64¼
United Light "A"	36¾

AZUCAR Y FERROCARRILES CUBANOS	
American Beet Sugar	—
American Sugar Ref.	70¾
Cuban Cane Sugar com.	5¾
Cuban Cane Sugar pfd.	23
Cuban American Sugar	19¼
Cuba Company	—
Gt. West Sug.	—
Consolidatec R. R. of Cuba	76
Punta Alegre	26⅛
Puerto Rico Sugar	41¾

MERCADO LOCAL DE CAMBIOS

Abrió la peseta española más sostenida, teniendo al cierre una fuerte reacción alcista de 15 puntos.

En un banco norteamericano se achacaba ésta alza a la intervención del Gobierno español para contener la baja.

El cambio sobre Nueva York quedó a última hora muy indeciso.

Entre Bancos y banqueros se operó en cable sobre Nueva York a 1/32 de premio contra pago en efectivo.

Cotizaciones	Valor
New York cable	3/64 Pº
New York vista	1/64 Pº
Londres cable	4.88¼
Londres vista	4.87⅞
Londres 60 días	4.85
Paris cable	3.94
Paris vista	3.93
Madrid cable	16.47
Madrid vista	16.45
Hamburgo cable	23.93
Hamburgo vista	23.92
Italia cable	5.28
Italia vista	5.28
Zurich cable	19.30
Zurich vista	19.29
Bruselas cable	13.99
Bruselas cheque	13.97
Toronto cable	1/32 Dto.
Toronto vista	1/16 Dto.
Amsterdam cable	40.38
Amsterdam vista	40.37
Hong-Kong cable	50.65
Hong-Kong vista	50.50

Mercado de Fletes

COTIZACIONES

Costa Norte:		
A New York	12	13
A Filadelfia	12	13
A Galveston	12	13
A New Orleans	11	12
A Halifax	—	—
A St. John	—	—
A Savannah	—	—
A Boston	14	15
Costa Sur:		
A Filadelfia	14	15
A New York	14	15
A New Orleans	13	14
A Halifax	—	—
A St. John	—	—
A Boston	16	17
A Galveston	14	15

Estas cotizaciones son exclusivamente sobre azúcar.

N. Gelats & Co. BANQUEROS HABANA Aguiar 106-108

Vendemos cheques de Viajeros
Pagaderos en Todas Partes del Mundo
y Cartas de Crédito Circulares
en las Mejores Condiciones
"SECCION DE CAJA DE AHORROS"

Recibimos Depósitos en esta Sección Pagando de 3 por 100 Anual
Todas estas operaciones pueden efectuarse también por correo

DETROIT

CENTRO MUNDIAL DE LA INDUSTRIA AUTOMOVIL, SEDE DE LOS COMPRADORES MAS EXPERTOS DEL MUNDO, HA MOSTRADO SU PREFERENCIA POR EL

ESSEX

En la estadística de inscripciones de carros nuevos vendidos en la demarcación a que Detroit pertenece, en el primer trimestre de este año, aparece ESSEX con 2104 carros, siendo el

1.º ENTRE TODOS LOS 6 CILINDROS, SUPERANDO EN 93 POR CIENTO AL 6 CILINDROS QUE LE SIGUE, Y

2.º ABSOLUTO ENTRE TODOS LOS TIPOS, AVENTAJADO SOLAMENTE POR UN 4 CILINDROS MUCHO MAS BARATO.

La producción de la fábrica Hudson-Essex en ese trimestre fué de 91.411 carros, record mundial de 6 cilindros en ese período.

J. ULLOA Y Cía.
15 años de servicio contínuo
P. MARTI 3, 5 Y 7. HABANA TELEF. M-7777

MERCADO LOCAL DE VALORES

Hoy se cotizaron exdividendo de uno y medio por ciento las acciones de la Compañía Internacional de Teléfonos.

Viene actuando este papel desde días con mucha irregularidad.

Las nuevas obligaciones del seis por ciento de la Compañía Cervecera Internacional, desde hace días vienen circulando en el mercado: pero hasta hoy no tienen cotizacaón oficai en la Bolsa.

Las acciones de los Ferrocarriles Unidos, Havana Electric Railway y Havana Electric Utilities rigen sostenidas.

Con flojedad en sus precios actúan las acciones de las Compañías azucareras, especialmente las de la Cuba Cane, Punta Alegre y Cuban American.

Inactivas las acciones comunes de la Cuba Company.

Las acciones preferidas de los Ferrocarriles Consolidados de Cuba acusan irregularidad, al igual que los valores de la Empresa Naviera de Cuba.

Se mantienen firmes los valores de la Nueva Fábrica de Hielo y Cervecera Internacional.

Sostenidas las acciones de la Compañía de Jarcia de Matanzas, Cubana de Fibra y Jarcia, Perfumería Nacional y Licorera.

Nótase animada demanda en bonos y obligaciones. Los bonos de Cuba acusan buena tendencia.

Muy firmes las obligaciones del Ayuntamiento de la Habana.

Buena impresión se nota en los bonos de la Havana Electric Railway, Gas, Unidos y Teléfonos.

Extraoficialmente se cotizan a tipos firmes los bonos del Centro Gallego, Centro Asturiano y Lonja del Comercio.

No hay cotización oficial para los bonos del cuatro y medio de la Internacional de Teléfonos y los del cinco y medio por ciento del Ferrocarril Norte de Cuba.

Dentro de breves días se reunen los directores de la Compañía Nueva Fábrica de Hielo para tratar del dividendo a las acciones fundadoras. Hay la impresión de que se acordará un cinco por ciento o sea un dividendo trimestral igual al anterior.

El mercado cerró quieto pero con mejor tono.

Colegio de Corredores y Notarios comerciales de la Habana

COTIZACION OFICIAL DEL DIA 21 DE JUNIO

S/E. Unidos cable	1/16 Pr.
S/E. Unidos vista	1/32 Pr.
Londres cable	4.88½
Londres vista	4.88⅛
Londres 60 d/v.	—
Paris cable	3.94
Paris vista	3.93¼
Bruselas vista	13.96
España cable	16.40
España vista	16.39
Italia vista	5.26
Zurich vista	19.28
Hong-Kong vista	50.50
Amsterdam vista	40.33
Copenhague vista	—
Christianía vista	—
Estocolmo vista	—
Mantreal vista	—
Berlin vista	—

Notarios de turno:
Para cambios: Raimundo Mora.
Para intervenir en la cotización oficial de la Bolsa de la Habana: José Eugenio Moré y Pedro A. Molino.

Vto. Bno.: Antonio Arocha, Síndico-Presidente. — Eugenio E. Caragol, Secretario Contador.

MERCADO DE CAMBIOS

Nueva York, Junio 21. (U.P.):

INGLATERRA: Libra esterlina. Par 4.86.6.	
Vista	4.87 7/16
Cable	4.88 1/16
ESPAÑA: Par 19.3 centavos por peseta.	
Vista	16.39
Cable	16.40
FRANCIA: Par 19.3 centavos por franco.	
Vista	3.92 ¾
Cable	3.93
BELGICA: Belga (nueva moneda). Par 13.88.	
Vista	13.96 ½
Cable	13.97
SUIZA: Par 19.3 por franco.	
Vista	19.27 ½
Cable	19.28
ALEMANIA: Par 23.88 centavos por marco.	
Vista	23.90
Cable	23.90 ½
ITALIA: Par 19.3 centavos por lira.	
Vista	5.25 ¾
Cable	5.26
AUSTRIA: Par 14.07 centavos por chelin.	
Vista	14.125
HUNGRIA:	
Vista	17.45
Cable	17.50
PORTUGAL:	
Cable	4.50
Vista	4.55
DINAMARCA: Par 26.8 centavos por corona.	
Vista	26.80
Cable	26.81
SUECIA: Par 19.3 centavos por corona.	
Vista	26.82½
Cable	26.83½
HOLANDA: Par 40.42 centavos por florin.	
Vista	40.31
Cable	40.33
GRECIA: Par 1.93 por dracma.	
Cable	1.30 ½
NORUEGA: Par 26.8 centavos por corona.	
Vista	26.77 ½
Cable	26.78 ½
CHECOESLOVAQUIA: Par 29.3 cts por dinar.	
Vista	2.96 ⅝
YUGOESLAVIA:	
Vista	1.76 ¼
RUMANIA: Par 19.3 centavos por lei.	
Vista	0.61 ¾
POLONIA: Par 19.3 centavos por zloty.	
Vista	11.25
FINLANDIA:	
Vista	2.52
JAPON: Par 40.3 centavos por yen.	
Vista	46.54
Cable	46.60
CHINA: Par 79.278 por tael.	
Vista	65.81
Cable	65.87
INDIA INGLESA:	
Vista	36.35
Cable	36.41
ARGENTINA: Par 40.42 centavos	
Vista	42.68
BRASIL: Par 32.40 centavos por mil reis.	
Vista	12.01
CANADA: Par 100 cts. por dollar.	
Vista	99.75
MEXICO:	
Vista	47.71
CUBA: Par 100 cts. por peso.	
Vista	99.92
Cable	99.94
PERU:	
Vista	4.00
URUGUAY:	
Vista	102.25
VENEZUELA:	
Vista	19.25
CHILE:	
Vista	12.25
COLOMBIA:	
Vista	98.75

Más Mercantil en la Página 14

LONJA DEL COMERCIO DE LA HABANA

INTERESES DE BONOS HIPOTECARIOS

Desde el día 2 de Julio entrante, comenzará el pago del cupón número 40 de los Bonos Hipotecarios de esta Lonja.

Al efecto, los señores Bonistas con antelación a la mencionada fecha, podrán proveerse de las facturas necesarias para la presentación al cobro de dichos cupones, acudiendo a esta Secretaría, de 9 a 11 de la mañana, cualquier día hábil.

Habana, Junio 20 de 1928.

Dr. Antonio M. de Ayala,
Secretario.

5205 3d-22

SEÑORES SUSGRIPTORES:
Cuando les falte el periódico quéjense a los teléfonos:

Habana y Vedado	M-8404
J. del Monte y Cerro	I-1994
Marianao	FO-7090

Serán atendidos rápidamente.

M.E.C.D. 2016

PRECIO: 5 CENTAVOS

DIARIO DE LA MARINA

JUNIO 22 DE 1928

ANTES DE TRATAR EN DEFINITIVA DEL VOTO FEMENINO DEBE NOMBRARSE UNA COMISION DE DAMAS CARACTERIZADAS QUE LABORE CON EL SR. PRESIDENTE

ESTO DICE LA PRESIDENTA DEL PARTIDO DEMOCRATA SUFRAGISTA EN IMPORTANTES DECLARACIONES ENTREGADAS A LOS PERIODISTAS, RATIFICANDO CUATRO ACUERDOS TRASCENDENTALES

EN CAMAGUEY CAMBIARON UN ABRAZO DE CONFRATERNIDAD EL COMNDTE. ZAYAS BAZAN Y EL GOBERNADOR VILLENA

LA COMPRA DEL "HERALDO DE CUBA" QUEDARA TERMINADA EN LA PRESENTE SEMANA.—REUNION DEL CONSEJO DE GUERRA SUPERIOR.—HOY SERA FIRMADO EL FINANCIAMIENTO.—NOTICIAS PALATINAS

Suspendidas las audiencias

Con motivo de estar muy atareado en diversos asuntos que necesitan su inmediata resolución, el Presidente de la República suspendió todas las audiencias concedidas para la mañana de ayer.

Al secretario de la Presidencia

Solo recibió el General Machado, a muy pocas personas, de las mas íntimas. Entre ellas se contaba el señor Ricardo Herrera, Secretario interino de la Presidencia.

Otros visitantes

Completando el número de visitantes que ayer mañana se entrevistaron con el Jefe del Estado, diremos que fueron recibidos por este, con quienes departió sobre asuntos relacionados con sus departamentos, al General Alberto Herrera, Jefe del Ejército; al Lcdo. Barraqué, Secretario de Justicia; y el doctor Clemente Vázquez Bello, Presidente del Senado y del Partido Liberal.

La exportación de hijos de piña

El Presidente de la República firmó ayer mañana una Ley por la que se prohibe por un período de diez años, la exportación de hijos de piña.

Los sueldos a los consejeros

Por medio de otra Ley firmada ayer por el Presidente Machado se autoriza a los Consejos Provinciales para aumentar los haberes de los Consejeros equiparándolos con los de la Habana, siempre que los ingresos lo permitan.

Suspendida la reunión política

Debido a la suspensión de las audiencias presidenciales, no pudo celebrarse la anunciada reunión política ante el Jefe del Estado y los directores de los distintos partidos políticos.

Sin embargo, acudieron a Palacio los señores Wifredo Fernández y Santiago Rey, representantes máximos del cooperativismo.

Se reunirán próximamente.

Dos representantes orientales

Los señores Alliegro y León, representantes a la Cámara por la Provincia de Oriente, acudieron ayer mañana a Palacio, con el propósito de entrevistarse, separadamente, con el Presidente de la República.

Como saben nuestros lectores los referidos legisladores tienen aspiraciones idénticas en lo que respecta al cargo de Gobernador de Oriente.

Alliegro y León, se encontraron en los pasillos palatinos, cambiando algunas frases.

La aprobación de los presupuestos nacionales

Existía la creencia ayer en Palacio que para el lunes o miércoles de la próxima semana, serán aprobados en el Congreso los presupuestos nacionales.

Así al menos, opinaban algunos congresistas que visitaron la mansión del Ejecutivo en la mañana de ayer.

Aplazada la inauguración

Nuevamente ha sido aplazada la inauguración del Hospital "General Gerardo Machado", en Jovellanos, y cuyo acto se anunció ultimamente para el sábado 23.

En la imposibilidad de que el General Machado pueda acudir ese día a la referida inauguración, ha sido aplazada esta hasta fecha próxima.

A despedirse del Presidente

El Representante a la Cámara, doctor Santiago Claret visitó Palacio ayer con el propósito de despedirse del Jefe del Ejecutivo, ya que el citado legislador embarcará el próximo sábado, rumbo a Europa, donde se propone pasar una corta temporada de descanso.

El doctor Claret, en la imposibilidad de entrevistarse con el Presidente Machado, estuvo departiendo con el Secretario interino de la Presidencia, señor Herrera.

Leyes que se devolverán

Existe la creencia de que serán devueltas al Congreso, por el Presidente de la República, las leyes siguientes:

La que gestionó el Gobernador Barceló y la representación oriental, por la que se concedía una exención de derechos arancelarios a veinte mil barriles de cemento que se iban a importar por el puerto de Santiago de Cuba.

La que divide los Juzgados de Cárdenas y de Ciego de Avila, ya que no existe la necesaria consignación para ello.

Además, existen varias leyes más que afectan los fondos del Tesoro, y por las que se conceden distintas pensiones, las que llevarán el mismo camino de la devolución.

Será firmada la amnistía

Solamente se salvarán de esa serie de vetos y devoluciones, la Ley por la cual se concede amnistía a aquellos que cometieron delitos electorales en las ultimas elecciones complementarias y plebiscitarias.

De un momento a otro se espera que el Presidente de la República ponga su firma a la referida Ley de Amnistía.

Un almuerzo al ministro Berenguer

Estaba invitado especialmente, y no pudo asistir, el General Machado al almuerzo que ayer fué ofrecido en el Unión Club al ex-Senador Don Antonio Berenguer, nombrado recientemente Ministro de Cuba en Lisboa, a quien le fué ofrecido con tal motivo dicho almuerzo-homenaje.

Inauguración de obras en P. del Río

Se ha escogido el próximo día 24 del actual, onomástico del Alcalde de Pinar del Río y Presidente del Partido Conservador en aquella Provincia, doctor Juan M. Cabada, para ser inaugurada distintas obras públicas en la citada Ciudad.

Entre ellas figuran las de la casas que ocuparan la Casa de Socorros, el Cuartel de Bomberos y la Jefatura de Policía.

La empresa que explota las minas de Matahambre ha tenido un hermoso gesto donando la cantidad de ocho mil pesos para contribuír a la adquisición de una moderna bomba para el Cuerpo de Bomberos.

Se efectuará además el día 24 en Pinar del Río diversas fiestas de carácter popular.

Declaraciones de las sufragistas

Nuestra culta compañera en la prensa, señorita María Collado, Presidenta del Partido Democráta Sufragista que tan tesoneramente batalla por conseguir el voto femenino en las campañas electorales, nos hizo entrega ayer de las siguientes declaraciones:

"Enterada por la prensa diaria de esta Capital de que se realiza un movimiento en torno del voto femenino en el cual se consideraban interesadas todas las asociaciones femeninas, habiéndoseme aludido por algunos elementos liberales, como cooparticipe de el, no obstante estar yo ajena por completo a ese movimiento e ignorar por tanto que fines se proponían el doctor Castellanos y las mujeres que con él han organizado el llamado Comité de acción, para lograr la inmediata aprobación de una ley que dé a la mujer todos sus derechos políticos, ideal al que he consagrado mis constantes esfuerzos, secundada eficazmente por mis entusiastas y abnegadas compañeras del Partido Democráta Sufragista, que tengo el honor de presidir, al objeto de conocer lo que respecto a este asunto se estaba realizando, me personé en la tarde de ayer en la Cámara de Representantes, en el local donde se celebraba una reunión de los elementos que han patrocinado la idea del doctor Castellanos, y desde luego, reconocida mi personalidad por las personas allí reunidas, tomé parte en los debates que se iniciaron exponiendo mi criterio de que, consideraba en absoluto imprescindible, contar con la opinión del Honorable señor Presidente de la República sobre la oportunidad en que se ha planteado esta iniciativa, ya que él ha sido el más firme sostén de los ideales de progreso de la mujer cubana, y estimo ahora oportuno hacer las siguientes manifestaciones, que con acuerdos tomados ya hace tiempo por la agrupación que presido:

PRIMERO: Declarar, o ratificar, nuestra incondicional adhesión al General Gerardo Machado y Morales, actual Honorable Presidente de la República, cuya reelección apoyamos con decisión sin límites, por estimarla necesaria al bien de la República que necesita su acción depuradora y enérgica, reflejo de su puro patriotismo que tan definidamente ha sabido demostrar desde el alto sitial que ocupa, como lo demostró antes en la guerra libertaria.

SEGUNDO: Que antes de tratar del problema del voto femenino en definitiva, debe nombrarse una comisión de damas caracterizadas y con autoridad política suficiente para que de acuerdo con él y los elementos de todos los partidos que lo secundan en su labor administrativa, tracen la orientación a seguir, acatando de antemano su consejo, ya que su clarividencia es tan probada en todos los actos de su vida política, seguras de que la ruta que él trace será la que sin duda alguna nos llevará a la victoria de nuestros ideales, de acuerdo con las conveniencias de la Patria, que todos estamos obligados a engrandecer prescindiendo de intereses personales.

TERCERO: Que no daremos calor a ninguna aspiración presidencial que no sea la reelección del General Machado, que es la aspiración de todos los cubanos que hemos sabido comprender su acierto para armonizar a todos los elementos en un solo ideal: el bienestar de Cuba.

CUARTO: Que no daremos nuestro apoyo al citado movimiento, en torno del cual nos mantenemos a la espectativa, en tanto no se encause por los antes expresados principios políticos. Haciendo constar que todos los miembros del Partido Democráta Sufragista están de acuerdo con estos puntos y que nadie, puede, en su nombre, variarlos.

María Collado,
Presidenta del Partido Democráta Sufragista.

Protestando de un juez

El Representante oriental doctor Ariza estuvo en Palacio ayer llevando el propósito de entrevistarse con el General Machado, para protestar ante éste del proceder ilegal del Juez Correccional de Caimanera, quien le impuso indebidamente 30 días de arresto al comerciante de aquella localidad señor Juan Ponce, a pesar de los descargos presentados por éste ante la citada autoridad.

De este hecho también se ha hecho eco la Cámara de Comercio de Santiago de Cuba, que se propone dirigirse al Secretario de Justicia, Lcdo. Barraqué, para exponer su queja.

El Representante Ariza, hablando con los repórters palatinos, se manifestó contrario a que sea concedido el voto femenino.

La compra del "Heraldo de Cuba"

El señor Antonio González Mora, ex-director de "El Mundo", en conversación sostenida ayer con los periodistas declaró que antes de finalizar la actual semana se realizará la operación de la compra de nuestro colega "Heraldo de Cuba".

La nueva empresa del citado periódico pondrá las once de la mañana como hora de salida, volviendo por tanto a su inicial sistema

Con el Secretario de Justicia

En la mañana de ayer fueron visita del Lcdo. Barraqué, Secretario de Justicia, el Jefe de la Policía Judicial, señor Alfonso L. Fors; y el Director de Justicia, Dr. Junco.

El problema de los obreros matanceros

Acudió nuevamente a Palacio, en la mañana de ayer, deseando ver al Presidente de la República, el Gobernador de la Provincia de Matanzas, Dr. Juan Gronlier.

Según nos declaró la citada autoridad provincial matancera, continúan haciendo gestiones en favor de los obreros ferrocarrileros de aquella Provincia, amenazados de una próxima cesantía, lo que crearía un serio conflicto a numerosas familias de honrados y laboriosos trabajadores.

Nos dijo el Gobernador Gronlier que el Presidente Machado está animado de los mejores deseos en el sentido de influir en favor de la situación de los citados obreros.

Reunión del Consejo de Guerra Superior

En las oficinas de los bajos de Palacio se reunió ayer mañana la Sala de Justicia del Consejo de Guerra Superior, presidido por el Coronel Federico Rasco Ruiz, M. M. con asistencia de los señores Consejeros, Coronel Julio Sanguily Echarte M. M. y Tenientes Coroneles Juan Cruz Bustillo M. M. Heriberto Hernández Hernández, M. M. y Dr. Lorenzo M. del Portillo y Plasencia, M. M.

El motivo de la reunión consistía en discutir y aprobar algunas sentencias dictadas en recursos que han sido vistos y que fueron interpuestos por miembros del Ejército y la Marina, y cuyas sentencias serán remitidas, por las autoridades revisoras, para su cumplimiento, al señor Secretario de Guerra y Marina.

La propia Sala de Justicia, acto seguido, señaló para la celebración de vistas públicas los días 29 de junio y 3 de julio próximo, ambas a las 9. 30 a. m. en la Audiencia de la Habana.

Un abrazo significativo

Ayer tarde se comentaba en Palacio la noticia llegada desde Camagüey referente al significativo abrazo de confraternidad que se dieron mutuamente el Comandante Zayas Bazán y el Gobernador de Camagüey, señor Villena, en un almuerzo celebrado ayer en honor de este último en el hotel Plaza de aquella ciudad.

Este abrazo tiene una gran transcendencia dentro de la política que se ha venido desenvolviendo entre elementos camagüeyanos.

La firma de la esperada carta

Como a los doce y media de la tarde de ayer, el General Machado firmó la esperada carta que dirige a los Presidentes de los Partidos Liberal, Conservador y Popular, y en la que despues de hacer un detenido estúdio de los motivos que le inclinan a aceptar volver a luchar en los comicios por ocupar en un nuevo periodo los destinos de la Nación, expone también su plataforma política, que es una continuación de la que hasta ahora ha venido desenvolviendo, y en la que se atienden las obras públicas, la sanidad, la enseñanza, la banca y hacienda del país, la agricultura, la marina mercante, etcétera.

Negociado de alzada

El joven Edmundo Estrada, Jefe del Negociado de Alzadas de la Secretaría de la Presidencia, nos entregó ayer la siguiente nota de los recursos resueltos por el Presidente de la República:

Declarando con lugar el interpuesto por el señor Ricardo Moré a nombre de The Lowe Brothers Co. S. A., contra acuerdo de la Secretaría de Agricultura, Comercio y Trabajo que le desestimó la solicitud de depósito de la marca americana No. 65,447 para distinguir pinturas líquidas y en pasta, colores en aceite, colores en esmalte y colores en polvo.

Declarando con lugar el interpuesto por el Sr. Ricardo Moré, a nombre de The American Laundry Machinery Company, contra el acuerdo de la Secretaría de Agricultura, Comercio y Trabajo, que le desestimó la solicitud de depósito de la marca americana número 199.896 para distinguir máquinas de lavar y máquinas de limpiar en seco.

Declarando con lugar el interpuesto por el señor Ricardo Moré como apoderado de The Lunkenheimer Company S. A. contra el acuerdo de la Secretaría de Agricultura, Comercio y Trabajo que le desestimó la solicitud de depósito de la marca americana número 52.336 para distinguir válvulas de purga.

Declarando con lugar el establecido por el señor Ricardo Moré en su carácter de apoderado de la Nathan Manufacturing Company S. A., contra acuerdo de la Secretaría de Agricultura, Comercio y Trabajo, que le desestimó la solicitud de depósito de la marca americana número 69.774 para distinguir inyectadores para calderas de vapor y alimentadores para calderas.

Declarando sin lugar el establecido por los señores Recaredo T. Arteaga y Wilber E. Todghan, contra el acuerdo de la Secretaría de Agricultura, Comercio y Trabajo que le desestimó la solicitud de inscripción de la marca de comercio denominada "Eskimo Pie" para distinguir helados, sorbetes, refrescos y punchs.

Entregando una comunicación

Ayer tarde acudió a Palacio haciendo entrega de una comunicación dirigida al Presidente de la República, la señora Amalia Mallen de Ostolaza, Presidenta del Partido Nacional Sufragista.

La visita de la citada señora fué cumpliendo acuerdo tomado en una reciente reunión celebrada por las Sufragistas en la Cámara de Representantes, y la referida comunicación contiene la petición al General Machado de que envíe un Mensaje al Comité Parlamentario Liberal, recordándole qne en su programa lleve la concesión del voto a la mujer.

El centenario de Víctor Manuel

El Representante Ramón de León visitó Palacio ayer con el propósito de despedirse del Jefe del Estado, por embarcar hacia Europa donde representará al Gobierno cubano en las fiestas que se celebrarán en Turín, Italia, con motivo del Centenario de Víctor Enmanuel.

Hoy se firmará la escritura de los 50 millones

Para hoy, a las diez de la mañana, está anunciado el acto de la firma en Palacio de la escritura del financiamiento del empréstito de 50 millones de pesos.

A este acto asistirán los Secretarios de Obras Públicas y Hacienda, Dres. Carlos Miguel de Céspedes y Gutiérrez de Celis, respectivamente; el señor José Emilio Obregón, representante en Cuba del "Chase National Bank"; y el Notario, Dr. Regino Truffin.

Dr. FELIPE RIVERO Y ALONSO

ABOGADO Y NOTARIO

Abogado Consultor y Notario de la ASOCIACION DE DETALLISTAS DE LA HABANA. Notario de los Centros 'Asturiano', 'Balear' y 'Cafés'

ESTUDIO DE ABOGADOS DE LOS DOCTORES

Manuel F. de Cinca,
Felipe Rivero y Alonso,
Angel Radillo y Gancedo,
Rafael de Zéndegui y Carbonell.

PROCURADOR:

Urbano E. Gómez Cádiz

Chacón, 25, bajos, Edificio de la Asociación de Detallistas de la Habana. — Teléfonos M-1472 y A-8142. Cable: Rizenca.

POLITICA Y POLITICOS

Ya ha comenzado la organización de la campaña presidencial. — El mismo núcleo de hombres que dirigió la pasada contienda está al frente de esta reprisse. — El coronel Eliseo Figueroa nos hace sensacionales declaraciones. — Luchará enérgicamente por el triunfo de Machado. — No conspiró ni asistió a reunión alguna de dudoso carácter. — Cree que Machado con su escolta sólo ha dado victoriosamente la carga. — "Al actual presidente están vinculados por ahora los progresos de Cuba.". — En cada provincia están actuando los hombres de empuje. — Castellanos no tiene un solo voto en el ejecutivo de los populares para ser postulado. — Un almuerzo en honor del doctor Eusebio Hernández.— En el block camagüeyano cada congresista recobrará su libertad de acción individual.— Y etcétera, etcétera

La organización de la propaganda de la campaña política en cuyos umbrales estamos, se halla en marcha. Dijérase que hay impaciencia por actuar. Terminada la zafra que innegablemente invierte bien las energías de mucha gente; el congreso que nunca entre nosotros ha apasionado a nadie, porque no existe la verdadera lucha democrática en su seno y sus actividades son de todos conocidas antes de que ellas cristalicen en Leyes para el país; agotados los trabajos de la Convención y sin que surja lucha oposicionista de los partidos existentes, estimulados acaso por el calor reinante que pone fuego en las venas, los políticos quieren hacer la propaganda en las provincias, y no solo lo quieren sino que ya lo están haciendo de modo cierto y efectivo y contra todos los consejos de calma y quietud que acaban de darseles.

UNA CAMPAÑA QUE SE REPRISA

Propiamente el que está actuando es el Directorio de la Propaganda que preside el ingeniero Mario Mendoza y dirige con insuperable pericia, con un archivo en el que está toda la República; con hombres animosos y valores de primera calidad, el señor Rafael Quintana. Son gente ya probada en la anterior crudísima campaña de hacer de Gerardito el Presidente que hoy tenemos. Pero además se han agregado todos los que en la creciente de ese río, son impulsados por las aguas, en las grandes corrientes.

Ayer por la tarde el campamento de Rastro era un hervidero político. Recordamos entre los asistentes al señor Portuondo, de la secretaría de Agricultura; al ingeniero Miguel Saaverio Gavancho y su yerno el señor Gonzalo Estrada de la Riva; el doctor Guerra López orador de las imágenes martinianas; el Coronel Ismael Avalos, que inspecciona la organización en Santa Clara. Se acaban de leer valiosos trabajos de adhesión del doctor Carlos Miguel de Céspedes, de Panchito María Fernández el Secretario de Sanidad y de otros elementos que ya se sienten identificados con esta "reprisse". Pero nada llamaba la atención tanto, como la presencia del Coronel Eliseo Figueroa, antiguo mendietista, a quien mucha gente suponía ligado al grupo oposicionista en cierto grado. Nada mas lejos que eso. Figueroa, que cultiva su finca frente a las montañas del Grillo en Madruga, supo hace meses que su nombre se hacía barajar con otros asistentes a misteriosas reuniones. En los informes secretos se decía: "Fueron Fulano, Citano, Perencejo y Figueroa.

SON OTROS FIGUEROA.

Sin embargo, nos dijo ayer el Coronel que tan bravamente se batió en febrero, eran otros Figueroa, uno ex-Senador y su señor hermano. Yo, que estaba tranquilo, me apresuré a escribirle una carta al Gral. Machado. "Usted sabe, le decía, mi viejo hábito de mambí y lo receloso que soy. En cuestiones de conspiración, no asisto mas que a una junta y enseguida me alzo". Es ilógico suponer que yo esté asistiendo a reuniones y más reuniones sin hacer nada...

UNA CONCILIACION CORDIAL AL POSTULARSE MACHADO.

El coronel Figueroa nos confía que al postularse el Gral. Machado, él y otros que habían defendido la candidatura contraria, aceptaron su designación y ocuparon sus puestos de honor para defenderlo. No se hizo mas nada después. Ahora viene a la lucha con una visión nítida de nuestra realidad, a poner todo su ahinco y empeño en que el Gral. Machado salga electo en un nuevo período.

—Estimando el momento político, qué piensa Ud. del Gral. Machado, le interrogamos.

UNA CARGA AL FRENTE DE SU ESCOLTA.

—Que debe continuar en el Poder. Esto, dicho sin lisonjas ni adulonerías, que nadie puede pensar en un hombre de mi carácter, que sé ponerme de frente aún en los instantes de mayores peligros. Creo que lo ha hecho con exceso bien; de modo superior a cuanto imaginamos, los mismos que le combatimos. El progreso material de Cuba, en estos momentos, está vinculado a su estancia en el poder por un período más hasta que todos los planes que ha esbozado puedan realizarse. Si Ud. me permite una imágen guerrera, ya que de la guerra es de lo poco que yo entiendo, le diré que Machado frente al enemigo, cuando se vió casi vencido por las fuerzas, se despreocupó de su Ejército y sólo con su reducida escolta se lanzó al combate y dió la carga victoriosa. Eso ha pasado algunas veces en momentos desesperados a los grandes capitanes. Pero su victoria ha sido en la paz, que es mucho mas meritoria. De esta contienda no hay sangre...

LA ORGANIZACION QUE ESTA ACTUANDO EMPEÑADAMENTE

Hasta ahora la organización que está atendiendo los primeros trabajos, con vivisimo éxito, está constituida en esta forma:

DELEGADOS PROVINCIALES.

ORIENTE. Luis U. Somodeville, Antonio Infante, Alcalde Mpal. de Holguín, Enrique Machado y Nadal.

CAMAGUEY: Pedro Marín Herrera, Aurelio Acosta, Gumersindo Grasso.

SANTA CLARA: Cap. Luis Vega. Alcalde de Sagua la Grande, Elio Alvarez. Representante, Florencio Vells. Cienfuegos.

MATANZAS: Israel Pérez. Pdte. del Consejo Provincial Fidel Fundora, doctor José H. Mata. Supervisor P. de Sanidad.

HABANA: Doctor José López Guerra. Cnel. Eliseo Figueroa.

PINAR DEL RIO: Gerardo Hernández, Martín Mora, Representante, Manuel Ma. Santos, Subtesorero de la República.

CASTELLANOS NO TIENE NI UN SOLO VOTO EN EL EJECUTIVO.

El doctor Carmelo Urquiaga, leader de los Populares, ha afirmado ayer, rotundamente, que carece de consistencia y por lo mismo de valor, la suposición de que el Partido Popular pueda llegar a postular al doctor Castellanos Mena, que no cuenta con un solo voto siquiera en el Ejecutivo de aquel nucleo.

EL ALMUERZO HOMENAJE AL GENERAL DR. EUSEBIO HERNANDEZ. EN LA HISTORICA ACERA DEL LOUVRE.

Un grupo de amigos y admiradores del General doctor Eusebio Hernández, reunidos en la terraza del Hotel Telégrafo, acordaron ofrecer un Almuerzo Homenaje, en su honor aprovechando la circunstancia de habérsele otorgado por el Gobierno de la República la honrosa condecoración de Carlos Manuel de Céspedes y la de Mérito de la Cruz Roja Cubana.

Este acto se celebrará el sábado 14 de julio, en los históricos portales de la Historica Acera del Louvre en este día la comisión entregará al doctor Hernández de un precioso Album Souvenir, con toda la correspondencia firmada de los amigos que concurrirán al grandioso acto.

Después de la reunión la comisión se encaminará a la morada del doctor Hernández, comunicándole los acuerdos adoptados, el que dadas las personalidades que la componían manifestó que aceptaba gustoso el ofrecimiento.

SE DISOLVERA EL BLOC CAMAGUEYANO.

Fronto, según afirman los que conocen las orientaciones políticas camagüeyanas, se disolverá el blok que los Representantes y Senadores mantenían en aquella provincia. Como por ahora los intereses por que se lucha tienen mas bien caracteres personales de luchas individualistas, cada congresista quedará en libertad de acción de luchar en la forma que estime oportuno.

LOS INTELECTUALES DE PUERTO RICO, SANTO DOMINGO Y CUBA SON INVITADOS A UN GRAN CERTAMEN

Este ha sido organizado por el Ateneo de Puerto Rico y tiene carácter literario, científico y social, siendo motivado por el deseo de celebrar el "Día de la Raza"

El Ateneo Puertorriqueño, deseando solemnizar el Día de la Raza con un acto que responda cumplidamente a su programa cultural e interesando al mismo tiempo, fomentar las relaciones fraternales y literarias de las Antillas, convoca por la presente, a todos los poetas, escritores, publicistas y hombres de ciencia de Cuba, Santo Domingo y Puerto Rico, para el "Certamen Literario-Científico-Sociológico" que se propone celebrar el 12 de Octubre del corriente año.

Las bases del certamen son las siguientes:

Temas.

Poesía.
1. Canto a las Antillas.
2. Canto a América.
3. Canto a España.

Prosa:
1. Novela de asunto antillano.
2. Comedia de costumbres antillanas (prosa o verso).
2. Comedia de costumbres antillanas (prosa o verso).
3. Ensayo científico:

Tema: "La Salud Pública en las Antillas".

4. Ensayo sociológico:

Tema: "Influencia de la Industria Azucarera en la Vida Antillana y sus Consecuencias Sociales".

Condiciones del certamen.

1. Se requiere que las composiciones sean inéditas.
2. Los justadores deberán enviar sus trabajos al Ateneo Puertorriqueño, Certamen Interantillano, San Juan, Puerto Rico".
(a) Por correo.
(b) Mecanografiados.
(c) Original y tres copias.
d) Antes del día 30 de Agosto de 1928.
(e) Con un lema repetido en el sobre lacrado dentro del cual constará el nombre y domicilio del autor.
(f) Sin acompañarlos de nombre, firma ni signo alguno externo que revelen o indique el nombre del autor.
3. El Ateneo Puertorriqueño se reserva el derecho de publicar los trabajos premiados en uno o más volúmenes.

Jurado Calificador.

El Jurado Calificador será nombrado oportunamente por el Ateneo Puertorriqueño. Quedará integrado por nueve miembros de reconocida competencia y autoridad, y serán seleccionados tres por Cuba, tres por Santo Domingo y tres por Puerto Rico. Su laudo se hará público en o antes del 1º de Octubre de 1928.

Premios.

Se adjudicará un Premio de doscientos cincuenta dolares, $(250.00) oro y Diploma de Honor a la mejor composición de cada uno de los temas del Certamen que se expresan anteriormente. A la composición que siga en mérito, se otorgará un Accesit, consistente en un Diploma de Honor.

Los premios serán entregados en la Fiesta de la Raza que celebrará el Ateneo Puertorriqueño en la noche del 12 de Octubre. A dicho festival asistirán tres mantenedores: uno por cada Antilla.

San Juan, Puerto Rico, 21 de Mayo de 1928.

Manuel Benítez Flores,
Presidente.

Vicente Géigel Polanco
Secretario.

UN INDIVIDUO LOGRO DETENER A UN LADRON, AYER

Un abogado y notario, detenido en causa por infidelidad en la custodia de documentos

Ayer un viejo delincuente, nombrado Andrés Echeverría Ballester, penetró en la azotea de la casa Villegas 111 y se apoderó de varios fluses y otros objetos. Pero, cuando se disponía a huir fué sorprendido por el inquilino de la habitación señor Ramón Céspedes, el cual le sujetó hasta que a sus gritos acudió un vigilante de la Policía que se hizo cargo del detenido. A este se le ocuparon los fluses y objetos que había sustraido. Ingresó en el vivac.

Amenazas de muerte. Quiere matarle.—Denunció a la Policía José Vázquez Redondo, vecino de Aguila 236, que en el garage de Llinas y Subirana, fué amenazado de muerte con un cuchillo, por un tal Amado con el que tuvo un disgusto hace varios días. Amado le dijo que le mataría.

Detención de un reclamado por falsificación de billetes de banco.—Los agentes de la Judicial señores Saez y Mas arrestaron ayer a Miguel Piedra López que está acusado de falsificación de billetes de banco, y es un viejo delincuente. Piedra estaba en libertad con fianza de mil pesos, pero la sala Segunda de lo Criminal de esta Audiencia, decretó su prisión excluyéndole de fianza. Ingresó en la cárcel.

Abogado y Notario detenido.—Fué detenido por el agente señor Olavarri de la Judicial por estar reclamado en causa por infidelidad en la custodia de documentos el doctor José Joaquín Tremols Santa Cruz abogado y notario. Fué puesto a disposición del Juzgado de Consolación.

Acusación contra un jefe de policía. Un compañero le acusa de amenazas e insultos.—En la Jefatura de la Secreta denunció ayer el señor Armando Canalejo Gil, periodista repórter de Policía del periódico La Prensa, y vecino de Lisa 38, que había sido objeto de amenazas y de insultos, frente al edificio La Prensa por el jefe de la Sección de Expertos de la Policía Nacional, porque al preguntarle el domicilio de un individuo al que buscaba, le dijo que no lo sabía.

Lesionado al disparársele el arma.—Ingresó en el Hospital Calixto García procedente de la finca La Julia en La Salud, el señor Higinio Gutiérrez, que en dicha finca estando con la barbilla apoyada en el cañón de una escopeta marca Remington, se disparó al hacer un movimiento el arma, lesionándole.

LOS EMPLEADOS DE TEJIDOS Y LA LEY DEL CIERRE

Texto del escrito dirigido a la Asociación de Detallistas de Sedería y Joyería

Anoche estuvo en nuestra redacción una comisión de la "Unión Nacional de Empleados de Tejidos", haciéndonos entrega para su publicación de la siguiente carta que el Presidente de dicha institución, señor Alonso, dirige al Presidente de la Asociación de Detallistas de Sedería y Joyería.

He aquí la referida carta:

Sr. Presidente de la Asociación de Detallistas de Sedería y Joyería.
Ciudad.

Distinguido señor:

Reunida la junta directiva de esta colectividad, en el día de hoy se dió por enterada de la comunicación en que vió la luz pública en distintos periódicos de la capital, y en la cual esa Sociedad de su digna presidencia, aboga por la modificación de la actual Ley del Cierre, en el sentido de cerrar los establecimientos comerciales, durante las horas de 12 a 3 de la tarde, abrir a las 8 de la mañana y cerrar a las 7 de la noche.

Teniendo presentada a la Cámara de Representantes el distinguido miembro de la misma doctor Juan Manuel Alfonso, un proyecto de Ley que modifica la actual Ley del Cierre en sentido parecido a la que esa sociedad de su digna presidencia gestiona, no obstante ello podrían armonizarse los intereses de ambas partes, reformando en parte y de mutuo acuerdo el Proyecto que está presentado a la Cámara, por lo que en mi caracter de Presidente de esta colectividad me es grato hacer llegar hasta usted las más expresivas y sinceras gracias, por el acuerdo tomado por esa digna asociación inspirado en un amplio espíritu democrático, y de consideración hacia la clase que me honro en representar.

Queda de usted atento y s. s.,

G. Alonso,
Presidente.

RELACIONES CHILENO-NORUEGAS

SANTIAGO DE CHILE, Junio 21. (SR)—Se ha firmado el convenio de navegación entre Chile y Noruega, que traerá como consecuencia inmediata el establecimiento de una línea de vapores directa entre ambas naciones.

LA PROTECCION A LOS AGRICULTORES PROFESIONALES

Los que necesiten algún experto en cultivos pueden dirigirse a la Secretaría de Agricultura

El doctor Molinet, secretario de Agricultura, ha dirigido a los dueños de Centrales y administradores de compañías azucareras, una circular, anunciándoles que aquí hay un considerable número de maestros de cultivos, con grandes experiencias, que se encuentran sin trabajo y que, por lo tanto todos aquellos hacendados que necesiten trabajadores bien experimentados, pueden dirigirse por escrito a la Secretaría de Agricultura, la que les facilitará una relación de los mismos con su correspondientes direcciones, pudiéndole facilitarles cuantos informes quieran sobre los mismos.

ESTADO DEL TIEMPO

Nota del mediodía del jueves.

En Golfo de Mejico y mitad occidental del Mar Caribe barómetro casi normal buen tiempo algunos nublados y lluvias en América Central. En el Atlántico al Sur de las Bermudas buen tiempo barómetro sobre la normal. Vientos flojos a moderados en todas las regiones.

Pronóstico: Para el Viernes: Isla: Buen tiempo. Vientos principalmente del Nordeste al Sudeste flojos a moderados. Cielos despejados o parte nublados. Desfogue de turbonadas en todo el territorio.

Observatorio Nacional.

PRONOSTICO DEL TIEMPO DESDE WASHINGTON.

WASHINGTON, junio 21 (UP).—El pronóstico del tiempo para el viernes 22 de junio es el siguiente, según el Observatorio Meteorológico de esta capital:

Sur de la Costa Atlántica: Vientos moderados del Este en la región meridional, y moderados a frescos del Suroeste en la septentrional.

Cielo parcialmente cubierto.

Este del Golfo de México (Este de la Long 90): Vientos flojos a moderados del Sudeste y Este y cielo despejado.

Oeste del Golfo de México: Vientos frescos del Sudeste y Sur en la región septentrional, y frescos del Este en la meridional. Cielo parcialmente cubierto.

Mar Caribe y Paso de los Vientos: Vientos moderado a frescos del Este y cielo parcialmente cubierto, con lluvias ocasionales en la región occidental.

Según los datos reportados a la Secretaría de Comunicaciones por los Centros de Telégrafos, durante las 24 horas últimas llovió en los siguientes pueblos:

Provincia de Pinar del Río.—Llovió poco en Artemisa, Cañas, Minas de Santa Lucía y San Diego de los Baños, y mucho en Bahía Honda y Mantúa.

Provincia de la Habana.—Llovió poco en Arroyo Arenas, Bejucal, Calmito, Caraballo, Gabriel, Güines, Güira de Melena, Jaruco, Palos, Punta Brava, San Antonio de los Baños y Vereda Nueva.

Provincia de Matanzas.—Llovió regular en toda la provincia.

AGUA PLUTO

El purgante natural de las Américas

LA MAYOR
32 EDIFICIOS
600 EMPLEADOS
SARRÁ
DROGUERIA
ABIERTA TODOS LOS DIAS
TODA LA NOCHE LOS MARTES

FARMACIAS DE TURNO

VIERNES

Dirección	Teléfono
HABANA	
Zenea 145	U-5218
V. Aguilera 67 y 69	M-3716
Escobar 197	A-5670
Padre Varela 645	A-5247
Gral. Q. Banderas 14	A-1664
Estrada Palma 95	A-3992
Padre Varela 1	U-3722
R. María de Labra 236	M-1521
Merced 42	M-2760
Pí Margall 27 y 29	A-1700
P. Pérez y Villegas	A-3580
Luz y San Ignacio	M-4018
Máximo Gómez 2-H	A-2633
G. M. Suárez y Oquendo	M-2636
Finlay y Soledad	U-2967
Menocal y J. San Martín	U-2274
Príncipe 19	U-1248
Fernandina 77	A-6365
Ave. de la República 388	U-1174
Sitios y Franco	U-4448
VEDADO	
Calle 17 entre F y G	F-1115
Calle M y 13	F-5245
Calle 2 entre 35 y 37	F-1904
Ave. Wilson 109	F-1509
VIBORA	
Concepción y S. Lázaro	I-3078
Estrada Palma 59	I-6529
Milagros y San Anastasio	X-1061
10 de Octubre 443	I-2481
10 de Octubre 614	I-4486
JESUS DEL MONTE y SANTOS SUAREZ	
Santos Suárez y Serrano	I-1109
10 de Octubre 218	I-2198
LUYANO	
Calzada de Luyanó 113	I-2713
Caserío de Luyanó 48	X-1748
CERRO	
Calzada del Cerro 440	A-0230
Calzada del Cerro 496	A-6720
Salvador y Bellavista	I-1876

NOTA. — Este grupo deberá prestar el servicio público todo el día y noche de los domingos siguientes: MARZO 11; ABRIL 22; JUNIO 3; JULIO 15; AGOSTO 26; OCTUBRE 7; NOVIEMBRE 18; DICIEMBRE 30.

M.E.C.D. 2016

SECCION 2ª

QUEJAS DE SUSCRIPTORES
Departamento Central: Habana, M-3494. Agencias: Cerro y Jesús del Monte, I-1994. Mariano, Columbia, Almendares, Buen Retiro, Quemados y Pogolotti, FO-7090.

DIARIO DE LA MARINA

SUSCRIPTORES
Para anuncios económicos en horas de oficina llame a los teléfonos M-3378 y A-1013. Para suscribirse llame al M-8404.

SECCION 2ª

AÑO XCVI — Acogido a la franquicia postal — LA HABANA, VIERNES, 22 DE JUNIO DE 1928 — El periódico más antiguo de Cuba — PAGINA DIECISIETE

OCHO TRIPULANTES ARMADOS DE HACHAS HACEN PELIGRAR LA VIDA DE SEISCIENTOS PASAJEROS

DULCES POR VALOR DE DOSCIENTOS CINCUENTA Y OCHO MILLONES DE PESOS CONSUMIDOS DURANTE UN AÑO

Este enorme consumo de dulce corresponde a los Estados Unidos, llevándose la palma New York.—Mil millones de dólares en parques municipales y 20.000 fotografías por segundo

NUEVA YORK, Junio 21.—(SIPA)—La población del Estado de Nueva York es más golosa que los demás estados de la Unión, a juzgar por un análisis del consumo de dulces en los Estados Unidos durante 1926, realizado por el Ministerio de Comercio.

Las ventas de bombones de mil veinte y tres fabricantes del ramo, que representan cerca del 80 por ciento de todas las fábricas de dulces del país, fueron de 487.529,890 kilos, y un valor de 258.251,562 dólares en el año 1926. Estas cifras equivalen aproximadamente a un promedio de cuatro kilos por habitante y un costo de más de dos dólares por individuo. El consumo de 1926 indica un incremento de 10.000,000 de dólares en el valor de los dulces consumidos respecto del año 1925, en que las ventas fueron de 455.775,604 kilos y un valor de 248.883,257 dólares.

El informe declara que el niño norteamericano, que representa la clase de consumidores que compran por centavos, obtuvo más por su dinero en 1926 que en el año precedente. Las ventas por centavos aumentaron en 1.350,000 kilos, pero disminuyeron en valor en más de 1.500,000 dólares. Las ventas de paquetes de dulces de a 5 y 10 centavos disminuyeron tanto en cantidad como en valor.

El Ministerio de Comercio que realizó el estudio ha pedido a las sociedades de confiteros al por mayor y por menor, a fin de eliminar despilfarros y dirigir la campaña de ventas en forma más eficiente para el fabricante, el comerciante por mayor, al detallista y el consumidor.

Las ventas en Nueva York ascendieron a 36.483,273-48 dólares. Luego siguen las ventas en Pennsylvania, Illinois, California, Ohio, Massachusetts y Michigan. El incremento más notable se observó en Connecticut, donde las ventas en 1926 fueron el doble mayores que en 1925, representando un incremento de 3.040,000 dólares.

MIL MILLONES DE DOLARES EN PARQUES MUNICIPALES

Los parque municipales adquiridos y arreglados por los diversos municipios de los Estados Unidos representan un costo de mil millones de dólares, y su conservación importa anualmente cien millones de dólares, de acuerdo con un estudio de los parques y bosques municipales del país, realizado recientemente por la Playground and Recreation Association of America.

Midiendo los parques y bosques de 1.681 municipios una superficie total de 100,000 hectáreas aproximadamente, y poseyendo parques públicos casi todas las ciudades de una población de más de 25,000 habitantes en los Estados Unidos, Nueva York figura en primer lugar entre las ciudades norteamericanas, teniendo en parque urbanos una superficie total de 4,072 hectáreas, aproximadamente. Sin embargo, la municipalidad de Nueva York ha provisto terreno para parques a razón de cuatro décimas de hectárea por cada 553 personas, mientras que Minneapolis ofrece la misma extensión en parques por cada 80 habitantes.

Comentando el informe, ha dicho el Presidente Coolidge:

"El juego para los niños, el deporte para los jóvenes y el recreo para los adultos son esenciales en la vida normal. Cada vez se comprende mejor que la creación y mantenimiento de recreos campestres constituye un deber de la sociedad, a fin de que el público entero pueda disfrutar de ellos. Esto plantea un problema particular para los gobiernos de municipios y distritos. Abrigo la esperanza de que los resultados de este estudio se aprovechen ampliamente a fin de que nuestra población, aun en las ciudades, no se vea privada de la oportunidad de gozar del recreo al aire libre y el juego sano".

20,000 FOTOGRAFIAS POR SEGUNDO

Recientemente se exhibieron en la Universidad de Columbia de esta ciudad algunas interesantes fotografías del movimiento, tomadas a razón de veinte mil por segundo. Entre otras cosas, las fotografías mostraron una hélice de aeroplano en funcionamiento, a razón de 57 revoluciones por segundo. Según apareció en la exhibición, la hélice se movía sólo algo más rápido que una puerta giratoria; tanta era la lentitud alcanzada.

Una corriente de aire apareció visible moviéndose contra diversos objetos, y pudieron notarse claramente los efectos causados por dichos objetos en la corriente. A la elevada velocidad a la que se tomaron las fotografías, las diferencias en refracción entre las partes más frías y más templadas del aire proyectaron sombras en la película, según pudo verse claramente en la exhibición.

La comparación de varios modelos de alas de aeroplanos, de acuerdo al efecto de las corrientes de aire que se mueven contra ellas, reveló la importancia de las fotografías de esta clase. En algunos casos pudo verse que la corriente de aire encontraba gran resistencia en el ala del aeroplano, mientras que en otros soplaba sin dificultad sobre la superficie del ala, encontrando muy poca resistencia.

También se exhibieron fotografías de la hélice de un autogiro y finalmente las fotografías obtenidas a mayor velocidad. Entre ellas se vieron las fotografías de una ampolleta neumática destrozada por una pistola-juguete; el experimento se repitió varias veces. Las dos últimas, se vió la bala entrar con gran lentitud en la ampolleta. En la última serie de fotografías, se vieron los pedazos de la ampolleta destrozada flotar en el aire después que la bala había destruído el aparato. Los pedazos cayeron tan lentamente en la fotografía que su caída fué apenas perceptible.

La cámara usada para tomar estas fotografías es náloga a las ordinarias; pero carece de obturador. En lugar de obturador, se usa un chispero que vibra a alta frecuencia.

HOTEL ALAMAC
Broadway esquina a calle 71.
New York
EL HOTEL PREDILECTO DE LOS CUBANOS Y DE LOS HISPANOS EN GENERAL
Es modernísimo, elegante, económico, a prueba de fuego y está en el corazón de Nueva York cerca de todas partes. Su "chic hispano" es insuperable e inconfundible.
Los Restaurants, incluso el famoso CONGO ROOF en el último piso donde se baila diariamente.
Cocina Americana y Española, table d'hote y a la carta. Los precios del Alamac al alcance de todos, son los siguientes:
TODOS CON BAÑO Y DUCHA
Cuarto sencillo para uno, $4.00. Para 2 personas: $6. Cuarto doble, para 1 o 2, $8. Por mes: $150.
Departamentos de sala, un cuarto y baño y ducha, desde $200.00 al mes.
Hay también departamentos con tres o cuatro alcobas, además de la sala y con tres baños, a precios de verano.
Intérpretes y sirvientes de habla española.
Atención especial a la clientela hispana.
¿VA USTED A EUROPA?
Diríjase antes a la OPENROAD TRAVEL SERVICE, oficinas en el Hotel Alamac; son representantes autorizados de las principales Compañías Navieras. La Openroad Travel Service, le facilita el medio de hacer su viaje cómodo.
Los precios de pasajes son EXACTAMENTE los que rigen en las Compañías de Vapores, siendo todo el servicio de la OPENROAD COMPLETAMENTE GRATIS. Oficinas en Londres y París.
Dirección a
ANTONIO AGUERO
GERENTE HISPANO
Hotel Alamac. Broadway and 71 th. St.
NEW YORK

Ante la Gravedad de la Situación Creada por el Asesinato de Liders Parlamentarios Croatas por un Diputado Radical Montenegrino, han de Conferenciar los Jefes de Partido

HENRY MILLER, WASH. D. C.

Rear Admiral H. I. Cone

Nuevo alto funcionario yanki

Vice Almirante H. I. Cone, retirado, a quien el Presidente Coolidge acaba de nombrar presidente de la Junta de Navegación norteamericana, para que reemplace al Almirante W. S. Benson, que terminará el plazo por el que fué nombrado, dentro de poco tiempo.

Zegreb, la ciudad de Croacia, donde las dos víctimas tenian fuerte arraigo politico suspendió su vida en señal de condolencia

BELGRADO, junio 21. UP.—El Rey Alejandro llamó hoy a conferenciar a los jefes de todos los partidos yugoeslavos para lograr un convenio político, o al menos una tregua, ya que la situación nacional ha llegado a un punto peligroso con el asesinato de líderes parlamentarios croatos, por Ponica Ratschitch, diputado radical montenegrino.

El Parlamento suspendió sus sesiones, sine, die, y el Rey ha tenido que hacer una apelación a todos los líderes políticos para encontrar un modus vivendi que impidá la caída del actual Gabinete.

El asesinato de los croatos Paul Raditch y Djura Bassaricek, tras un recio debate en el Parlamento, fué consecuencia directa de un enconado cambio de palabras gruesas. El radical empuñó un revólver y comenzó a disparar. Esteban Ratchitch, hermano de Paul, fué uno de los heridos.

Dos mil personas acompañaron los cadáveres de los diputados muertos a la estación de Belgrado, donde se les colocó en el tren de Zagreb, importante ciudad de Croacia que siempre les brindó fuerte apoyo político. Cuando la noticia del doble asesinato llegó a Zagreb, hubo ruidosas manifestaciones en la ciudad. Las tiendas cerraron sus puertas y por doquier aparecieron colgaduras de luto. Hasta los restoranes clausuraron sus salas y los tranvías dejaron de funcionar.

La casa del dueño de una fábrica que no colocó los crespones en su fachada fué atacada y las ventanas rotas a pedradas. Diez personas resultaron heridas antes que los desórdenes terminasen.

El matador de los dos diputados fué acusado hoy de doble asesinato y de tentativa de otro.

"Perdí el dominio de mí mismo después de disparar el primer tiro", dijo Ponicka.

Después de la tragedia, éste hizo una visita a un amigo y descansó. Y tras de escribir muchas cartas, se entregó a la policía, declarando que ni por un momento había tenido intención de huir. Su única excusa fué que pretendía una satisfacción como montenegrino.

MUERTOS Y MUCHOS HERIDOS EN LOS DESORDENES DE CROACIA

VIENA, junio 22. (Viernes). UP.—Informes telefónicos de última hora dicen que en los desórdenes callejeros de Zagreb, Yugoeslavia, hubo dos muertos y cuarenta y ocho heridos. Se protestó allí violentamente contra el asesinato de dos líderes políticos croatos en Belgrado.

Se informa también que los disturbios populares continúan, y que ha habido ya cerca de doscientos arrestos.

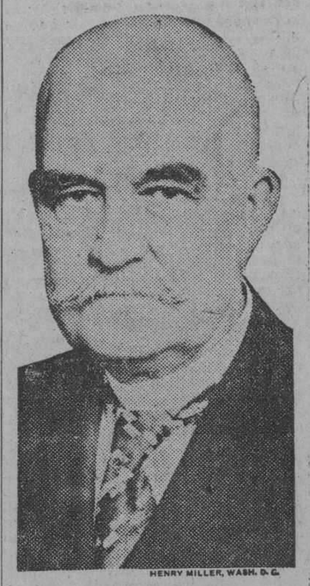

HENRY MILLER, WASH. D. C.

Patrick J. Farrell

Un amigo de Coolidge

. . que acaba de ser nombrado para un alto y bien retribuído puesto del Gobierno Federal norteamericano. Se nombra esta feliz persona Patricio J. Law y el cargo que ocupa es el de presidente de la Junta de Comercio Inter-Estatal que funciona en el país vecino. El recien nombrado pertenece a ese organismo desde el año de 1902.

UN MENSAJE INALAMBRICO ENVIADO POR EL CAPITAN DEL "JERVIS BAY" DEMANDA AUXILIO CON URGENCIA

Dice en su llamada el capitán de este buque correo australiano que la marinería se ha amotinado y amenaza con incendiar el buque, estando contenida por los pasajeros y los oficiales

UN CRUCERO AMERICANO QUE RECIBIO EL MENSAJE ENVIO VEINTE HOMBRES ARMADOS

El hecho de que durante la tarde de ayer no se hubiera recibido noticia alguna del "Jervis Bay" hace temer que los amotinados se apoderasen del buque y controlen la radio

COLOMBO, Ceilán, Junio 21.—(U.P.) — La marinería del vapor correo australiano "Jervis Bay", que viaja con seiscientos pasajeros a bordo, se ha amotinado y amenaza con incendiar el buque, según un mensaje inalámbrico del capitán del mismo, al crucero británico "Enterprise", recibido hoy.

Los pasajeros del buque montan guardia junto con la oficialidad y algunos marineros leales, a fin de contener a los amotinados, según dice el mensaje del capitán.

El crucero británico despachó un contingente de veinte hombres armados, al mando del teniente Whitfield. Esta fuerza ha partido a bordo del vapor auxiliar "Slavol" desde Trincomales, y escoltará al "Jervis Bay" a la bahía de Colombo.

El mensaje del capitán da cuenta de la desesperada situación en que se hallan los oficiales y pasajeros del "Jervis Bay".

"La situación es grave. — dice el mensaje. — Deseamos extraer de a bordo a la mayor brevedad posible a ocho tripulantes que se encuentran armados con hachas y que son peligrosos. Se han amotinado y han tratado de incendiar el buque. Los pasajeros están alarmados. Se mantiene una constante guardia por pasajeros que se han ofrecido voluntariamente. Necesitamos auxilios rápidamente".

El vapor "Jervis Bay", que se espera llegue el lunes, salió de Adelaida rumbo a Londres. Una hora después de recibido el mensaje del capitán, el crucero inglés despachó el destacamento.

Antes de pedir auxilio, el "Jervis Bay" había telegrafiado diciendo que tenía "ocho polizones desesperados a bordo" y que la oficialidad no podía dominarlos. El mensaje añadía que había estallado el motín y que horas después los amotinados habían tratado de incendiar el buque.

El hecho de que no se hayan recibido noticias del "Jervis Bay" durante la tarde, hace suponer que los amotinados se han apoderado del buque y controlan la telegrafía inalámbrica.

EL "JERVIS BAY" RADIOGRAFIA AUSTRALIA

LONDRES, Junio 21.—(U. P.)—La estación cablegráfica de la Isla de Cocos, en el Océano Indico, contestó esta noche a un mensaje que le enviamos, diciendo:

"Hemos oido ahora que el vapor "Jervis Bay" estaba hablando por radio con Perth, Australia".

La hora en que se llevaba a cabo esta conversación era de las 9.50 de la noche (siete de la mañana hora de la Habana).

La ausencia de noticias del "Jervis Bay" durante las últimas horas de la tarde había causado el temor de que los amotinados se hubiesen hecho dueños del buque.

48 Países en el Concurso Para el Faro de C. Colón

Hasta el presente se han inscripto 699 arquitectos, de los que 316 son europeos

WASHINGTON, junio. 1928.— A cuarenta y ocho asciende hasta la fecha el número de naciones representadas en el concurso arquitectónico que dará principio el 1o. de septiembre del año en curso a fin de escoger un proyecto para el faro monumental en honor de Cristóbal Colón, que se erigirá en Santo Domingo, capital de la República Dominicana, en cumplimiento con una resolución adoptada por la Quinta Conferencia Internacional Americana.

Hasta el presente se han inscrito 699 arquitectos, de los cuales 316 corresponden a Europa; 299 a los Estados Unidos, Puerto Rico y el Canadá; 75 a las Repúblicas de la América Latina; y el resto a otros países del mundo. De las naciones europeas, Francia ocupa el primer lugar con 67 competidores, siguiéndole en orden descendente Alemania con 49; la Gran Bretaña con 27, Hungría con 23, Italia con 19, España y Suecia con 18 cada una, Austria con 17, Suiza con 11, Bélgica con 10 y otros países con número menores. De los Estados Unidos se han inscrito 287 arquitectos. De las Repúblicas Latinoamericanas, 22 inscripciones corresponden a México, 15 a Cuba, 14 al Uruguay, 9 a la Argentina y números menores a otros países.

Se espera que para antes de la fecha de apertura del concurso, el número de arquitectos competidores haya aumentado grandemente. Numerosas inscripciones continúan llegando de Europa y de la América Latina.

El concurso tendrá dos etapas. La primera durará desde el 1o. de septiembre de 1928 hasta el 1o. de abril de 1929, fecha ésta en la cual todos los anteproyectos deberán estar en Madrid. El 15 de abril de 1929 se reunirá en la capital española un jurado internacional de tres personas, nombrado por los competidores, con el objeto de escoger diez anteproyectos. Cada uno de los autores de los 10 anteproyectos escogidos en la fecha apuntada recibirá 2,000 dólares. Se otorgarán, además, diez menciones honoríficas de 500 dólares cada una. Los diez arquitectos vencedores en esta ocasión tomarán parte en la etapa final del concurso, en la cual se escogerá el proyecto definitivo. El autor del proyecto que ocupe el primer lugar en esta etapa será designado arquitecto del Faro de Colón y recibirá un premio de 10,000 dólares. Habrá también otros 3 premios de 7,500, 5,000 y 2,500 dólares para los arquitectos que ocupen el segundo, tercero y cuarto lugares, respectivamente, y 6 premios de 1000 dólares para cada uno de los arquitectos restantes.

El competidor designado como arquitecto del Faro recibirá, además de los premios ya especificados, una comisión sobre el costo del monumento, comisión cuyo monto será de 6 por ciento sobre el primer millón de dólares, 5 por ciento sobre el segundo millón y 4 por ciento sobre la cantidad total que supere dos millones.

La Comisión Permanente del Consejo Directivo de la Unión Panamericana, encargada de llevar a su realización el proyecto del Faro Monumental a la Memoria de Cristóbal Colón, tiene en preparación un informe detallado sobre las condiciones que regirán el concurso. Este informe será enviado a los arquitectos inscritos, poco antes de la fecha en que principie el concurso, y será remitido en manera tal que llegue a manos de todos los competidores en las diferentes partes del mundo aproximadamente al mismo tiempo.

LA INVESTIGACION AZUCARERA DE LA LIGA DE NACIONES

Esta investigación propuesta tendría una gran importancia para nuestra primera industria

WASHINGTON, junio 21. (UP).—En una publicación de la Asociación No-Partidarista de la Liga de las Naciones que acaba de ver la luz en esta capital, se habla de la tentativa para hacer más viable la situación internacional del azúcar, mediante los esfuerzos de la Liga de Ginebra.

Una Comisión Económica Consultiva de la Liga que se reunió recientemente para estudiar los medios de llevar a la práctica el programa aprobado por la Conferencia Internacional Económica que se celebró en Ginebra en 1927, solicitó del Consejo de la Liga que hiciera investigaciones especiales acerca de la situación presente de dos industrias, el azúcar y el carbón.

El propósito principal de esas investigaciones sería ver si la acción internacional inteligentemente concertada podría solucionar los problemas de ambas industrias.

En Washington no se conocen los detalles de la proposición, como tampoco se sabe cuál fué el país que inspiró la iniciativa, pero es fácil de comprender que en la parte que concierne al azúcar la investigación sería de máxima importancia para Cuba, que es el primer país productor de azúcar que hay en el mundo.

Nuestros Anuncios Clasificados

Si usted está necesitado de trabajo, solicítelo por medio de nuestros ANUNCIOS CLASIFICADOS.

Con 20 palabras, durante 3 días, usted puede lograrlo, y solo pagará

10 CENTAVOS

A CAUSA DE UN ATAQUE HECHO POR LOS BANDIDOS MEJICANOS DESCARRILO UN TREN CON 22 VAGONES DE TROPA

Al volcar tres vagones y una de las dos locomotoras que impulsaban el convoy, resultó con las piernas fracturadas el conductor, y heridos los demás empleados del convoy

LA ESTACION SISMOLOGICA DE TACUBAYA HA REGISTRADO DOS GRANDES TEMBLORES DE TIERRA

CIUDAD MEXICO, junio 21. (SR).—Despachos de Aguascalientes dicen que el tren extra militar que iba rumbo a Zacatecas con veintidós vagones de tropas remolcado por dos locomotoras descarriló en el kilómetro 416, volcando tres vagones y una máquina, fracturándose ambas piernas el conductor y quedando gravemente heridos los demás miembros de la tripulación. Aún no se tienen detalles completos del accidente, pero supónese que entre los soldados ocurrieron también lesionados y heridos. Supónese que los bandidos zafaron un tramo de raíl para ocasionar el descarrilamiento.

EL EMBAJADOR CHILENO EN MEXICO

CIUDAD MEXICO, junio 21. (SR).—Hoy a las doce y con el ceremonial moderno presentó sus credenciales el nuevo Embajador de Chile, señor Manuel Barros Castañón, asistiendo los miembros del Gabinete y oficiales francos de servicio. Desde su residencia al Palacio Nacional fue escoltado por un batallón de guardias presidenciales montados.

En el mismo acto Barros Castañón hizo entrega de las cartas de retiro de su antecesor.

NUEVOS TEMBLORES DE TIERRA

CIUDAD MEXICO, junio 21. (SR).—La estación sismológica del Observatorio Nacional de Tacubaya registró esta mañana dos intensos temblores de tierra, comenzando el primero a las 9 y 48 y terminando a las 9 y 57, siendo el máximum de intensidad a las 9 y 49. Calcúlase que el epicentro se encontraba en Oaxaca. El segundo más fuerte empezó a las 10 y 30 y terminó a las 11 y 20 teniendo su máximum a las 10 y 59. Por los cálculos hechos se supone que el fenómeno ocurrió a unos seis mil ochocientos kilómetros de distancia de Tacubaya, probablemente en la parte sur de la República de Chile.

POR LAS VICTIMAS DE LA EXPLOSION DEL BAÑO PUBLICO

CIUDAD MEXICO, junio 21. (SR).—Respondiendo a la llamada hecha por el Ayuntamiento Metropolitano por conducto de los grandes periódicos a fin de levantar una suscripción en favor de las familias de las víctimas de la explosión en los baños públicos de "La Providencia" ayer, pasan ya de cinco mil pesos los fondos, habiéndose tomado las cantidades necesarias para el sepelio de los que murieron, verificado esta tarde y que constituyó una sentida manifestación de duelo. Todos fueron inhumados en el Cementerio de Dolores.

Pasan ya de cinco mil pesos las sumas recaudadas con el fin de socorrer a las víctimas de la terrible explosión ocurrida días pasados en los baños públicos "Providencia"

125,000 PESOS ROBADOS EN EL ASALTO DE UN TREN

TORONTO, Canadá, junio 21. (SR.) — Una partida de bandidos asaltó un tren correo apoderándose de ciento veinte y cinco mil pesos en efectivo y alhajas, desvalijando a los pasajeros de cuanto de valor llevaban.

EL PUERTO DE SANTOS

RIO DE JANEIRO, junio 21. (SR) —El Ministerio de Trabajos Públicos aprobó los planos para las grandes obras de ensanche que se harán en el puerto de Santos y que a su terminación lo convertirán en uno de los más modernos del mundo.

FOTINGOS AEREOS EN ROMA

ROMA, junio 21. (SR.) — Hoy inauguróse el servicio de taxis aéreos que transportan a los viajeros por tarifa fija en cualquier dirección deseada. to de valor llevaban.

Hay Dificultades Para Formar el Gabinete Alemán

Mueller visitó al presidente Hindenburg dándole cuenta de que no puede formar gobierno

BERLIN, Junio 21.—(U.P.)—El esfuerzo de Hermann Mueller, jefe de los socialistas, para formar un Gabinete de coalición política, se ha interrumpido, y aún puede frustrarse, debido a las diferencias entre aquellos y los elementos del Partido del Pueblo.

Mueller visitó hoy al Presidente Hindemburg y le informó que encuentra dificultades en su labor. Es probable que la visita se repita el viernes, y que después Mueller conferencie con los miembros del Reichstag pertenecientes a los partidos coalicionistas, para realizar un esfuerzo conciliador final.

El propio Hindenburg ha hecho lo posible para persuadir a socialistas y Partido del Pueblo de que deben coaligarse, mediante una avenencia cualquiera. Si Mueller no puede, al fin, realizar la difícil tarea, uniendo a socialistas, demócratas, católicos y Partido del Pueblo, desviará sus esfuerzos para formar lo que se llamará "coalición de Weimar", comprendiendo a los socialistas, católicos y demócratas, Gabinete en el que Gustav Stressemann podrá conservar la cartera de Estado, a título de experto, sin compromiso alguno para el Partido del Pueblo, al que pertenece.

EL CRIMEN DE QUE SE ACUSA A ALVAREZ MIQUEL

La víctima tenía dos balazos en la cabeza, siendo así que Miquel solamente hizo un disparo

POTTSVILLE, Pa., Junio 21. (U P.)—El abogado defensor de Alvarez Miquel, camarero cubano encausado por la muerte de su novia, la joven Luisa Jacks, de veinte años de edad, que prestaba sus servicios en la consulta de un dentista de esta localidad, informó hoy ante el jurado causando la sorpresa del tribunal de derecho. Manifestó el abogado J. H. Rothstein que existen algunas dudas respecto a la persona que dió muerte a la muchacha.

Miquel compareció después ante el jurado y dijo que en los momentos en que sostenía una discusión con la joven, en la casa de esta, Joseph Ryland, que se encontraba de visita, sacó un revólver de su bolsillo e hizo un disparo al mismo tiempo que Miquel hacía funcionar su arma.

Agregó Miquel que no había firmado la confesión que se le atribuye, manifestando que los funcionarios de policía lo amarraron y lo obligaron a permanecer en pie junto a una ventana abierta, con el objeto de obligarle a confesar.

Durante la sesión de hoy, se puso de manifiesto que aunque la joven había recibido dos heridas en la cabeza, producidas por otras tantas balas, el revólver del supuesto matador Alvarez Miquel solamente tenía una cámara descargada. El policía Silas Collins así lo declaró esta mañana cuando compareció ante el tribunal como uno de los primeros testigos de cargo. Miquel entregó el revólver a Collins después del hecho.

Antes de llamarse al primer testigo de la acusación, el teniente fiscal del distrito pronunció un discurso al jurado. Manifestó que como representante de la sociedad demostraría que Miquel había dado muerte a su novia porque ésta se había negado a contraer matrimonio con él, y también porque la joven aceptaba atenciones de otros hombres.

El doctor Glenny, que practicó la autopsia al cadáver el día ocho de enero, dijo que había encontrado dos heridas de bala en la cabeza.

El abogado de oficio, designado por el tribunal para defender al joven cubano, hace desesperados esfuerzos para salvar a Alvarez Miquel de la silla eléctrica. El procesado abriga confianza de poder escapar a la pena capital.

Aunque Miquel esperaba que sus padres, que residen en Cuba, vinieran para asistir al juicio oral, hasta ahora no han anunciado el viaje.

Miquel dice que es viudo, pero no se tiene la seguridad de que su esposa ha fallecido, aunque así se cree.

Tiene una hijita de tres años, que vive con sus abuelos maternos en el Estado de Nueva York.

"NO SOLO ES UNA TONTERIA SINO UNA MALDAD PREDICAR EL AHORRO ENTRE LOS POBRES"-DICE G. BERNARD SHAW

En el resumen de opiniones sobre la conveniencia del ahorro de los pobres, hecha por un periódico americano, pocas son las que se muestran conformes con la emitida por Bernard Shaw

NUEVA YORK, junio 21. (Prensa Aliada).—¿Es una locura que los hombres pobres ahorren dinero? George Bernard Shaw dice que "no solamente es una tontería, sino una maldad", predicar el ahorro a los pobres, desde el momento en que a nueve de cada diez, les falta lo necesario para la vida.

El periódico "The World" ha compilado una sinopsis de opiniones individuales acerca de este asunto. Representa un registro de opiniones en la que aparecen desde las que sustentan los trabajadores, que luchan con el problema de sus gastos contra el ahorro cada día de paga, hasta las que mantienen los banqueros, en cuyas cajas deposita el trabajador lo que le sobra de sus necesidades, en el caso de que tal cosa ocurra. También aparecen en la sección abierta por "The World", las opiniones de los obreros sociales, de los jefes laboristas, los educadores y los economistas.

Pocos apoyan sin reservas a Mr. Shaw y la mayor parte teme que la predicación de una doctrina que recomienda el derroche universal fomentaría la irresponsabilidad y sería contraria a los mejores intereses del propio obrero. Algunos se muestran inclinados a aceptar su argumento económico como principio para una vida futura, que Mr. Shaw, en su nuevo libro "Guía de la mujer inteligente hacia el socialismo y el capitalismo", expone como sigue:

"Algunas personas se imaginan que porque les está dado ahorrar dinero, puede ser almacenada la riqueza del mundo. Esto no es más que una tontería. La mayor parte de la riqueza que nos mantiene vivos no durará una semana. Lo que recibe el nombre de ahorro no es otra cosa que hacer negocios para lo futuro. Por ejemplo, si yo hago cien panecillos y no puedo comer más que uno, no podré ahorrar el resto porque no podrán comerse dentro de una semana. Lo que hago con fabricar esos panes es negociar con alguien que los necesite para sí y para su familia y para los empleados a sus órdenes.

"La noción de que todos podemos ahorrar—dice Mr. Shaw—es estúpida. La verdad es que sólo unas cuantas personas acomodadas que tienen más de lo que necesitan, pueden permitirse el lujo de proveer para su futuro de esa manera; y no podrían hacerlo si otros no gastasen más de lo que poseen".

LOS VIAJES MODERNOS
Se acerca el momento de preparar su viaje hacia las playas y montañas
HAGA USTED SU PLAN E ITINERARIO
Consúltenos después y le daremos precio fijo comprendiendo TODOS LOS GASTOS (incluso Impuestos y propinas) del viaje proyectado.
INDEPENDENCIA
EFICACIA
CONFORT
90 AÑOS DE EXPERIENCIA DE LA AGENCIA LUBIN, PARIS
HEMOS RECIBIDO EL NUMERO 21 DE
"PARISINA"
VEANOS
"PARISINA"
OBRAPIA 33
(altos de la Bolsa)
TELEFONO A-6509

M.E.C.D. 2016

DIARIO DE LA MARINA

FUNDADO EN 1832.
DIRIGIDO HASTA 1919 POR DON NICOLAS RIVERO Y MUÑIZ
DIRECTOR: JOSE IGNACIO RIVERO Y ALONSO

Editado por la Compañía DIARIO DE LA MARINA (S. A.), cuyo programa consiste "en la defensa de los intereses generales y permanentes de la Nación cubana, de los especiales de la colonia española establecida en la misma y de la unión y armonía entre los diversos elementos que conviven en el país"—Art. 1o. de los Estatutos.

Presidente: Conde del Rivero.
Secretario: Manuel Abril y Ochoa. Tesorero: Joaquín Pina.
Administrador: Dr. Aurelio Hernández Miró.

OFICINAS:	
Habana	Prado 103.
Nueva York	Broadway at 71 st. St.
Madrid	Recoletos 10.
París	61 Boulevard Haussman.

PRECIOS DE SUSCRIPCION:

HABANA		PROVINCIAS		EXTRANJERO	
1 mes	$ 1.60	1 mes	$ 1.70	1 año	$21.00
3 idem	„ 4.80	3 idem	„ 5.00	6 meses	11.00
6 idem	„ 9.00	6 idem	„ 9.50	3 idem	„ 6.00
1 año	18.00	1 año	19.00		

SUSCRIPCION DOMINICAL
Sólo para el extranjero.

(Países comprendidos en la Unión Postal)

6 meses	$ 4.20
1 año	„ 8.40

(Países no comprendidos en la Unión Postal)

6 meses	$ 5.00
1 año	„ 10.00

Esta suscripción solo da derecho al número de los domingos.

TELEFONOS:

Quejas de suscriptores	A-8404	Repórters	A-5405
Anuncios clasificados y	A-1014	Deportes	A-4732
de Suscriptores	A-3333	Departamento de Radio	M-7714
Anuncios Administración	A-5334	Fotógrafo y Rotograbado	M-6844
Redacción	A-0301	Imprenta	M-9665
		Secretario de Dirección	M-9785

EDITORIALES

Terapéutica Social

En un curioso estudio recientemente publicado en el DIARIO, acerca de los inquietantes avances del artritismo y sus complicaciones después de enumerar los recursos que la higiene moderna brinda a la lucha contra el temible flagelo, se aconseja para la generación anterior al actual auge de la gimnasia y los deportes, factores decisivos para el desarrollo de una complexión sana y vigorosa, dar al cuerpo con regularidad por lo menos el mínimo de movimiento gimnástico que necesita para mantenerse en buenas condiciones. Este consejo aplicable a la higiene individual concuerda con cierta premisa sustentada por el sociólogo Sidney Webb en relación con la higiene del organismo social, para cuya adecuada preservación se impone, a su juicio, que el Estado otorgue y garantice a la colectividad un mínimo de servicios en materia de higiene, instrucción, desarrollo de sus actividades productoras y asistencia en casos fortuitos.

La idea del señor Webb, en su esencia, entraña la confirmación de una práctica antiquísima, ya que desde los tiempos más remotos la cristalización del amor al prójimo, en forma de auxilio al necesitado, tiene el triple carácter de precepto religioso, obligación del poder público y virtud ciudadana. El alcance de la fórmula, por lo que respecta al remedio o siquiera al alivio de los males sociales, es lo que ha ido evolucionando a través del tiempo. Entre la opinión del Bertrand de Mandeville, que a principios del siglo XVIII sostenía la tesis de que los que ganan la vida con su trabajo diario nada tienen que los estimule a ser útiles sino sus necesidades, "que es prudente aliviar pero que sería locura curar", y los principios que inspira la moderna legislación social, media un abismo. Es pertinente recordar a este propósito no la opinión de sociólogos revolucionarios, sino la de su estadista de insospechable ortodoxia en materia de orden social. "Yo quiero—decía Bismarck, a poco de haber realizado la unidad germana—que el obrero alemán se sienta orgulloso de su destino como elemento de progreso y grandeza del Imperio, y que no mire aterrado su vejez; que vea en el Estado un báculo a su cansada ancianidad de mañana".

Entre el abstencionismo sistemático del Estado, preconizado por los partidarios del "dejar hacer" y "dejar pasar", y el intencionismo absorbente de tipo bolchevista o fascista, los "mínimos" del señor Webb vienen a representar el justo medio en que los antiguos romanos colocaban el asiento de la virtud. Nadie discute ni la autoridad ni la conveniencia de la intervención del Estado en materia de higiene pública. En este caso el interés individual y el derecho privado se subordinan al interés y al bienestar colectivos. Y tanto en este aspecto como en lo tocante a instrucción, beneficencia, seguridad y otras ramas de servicios la vida moderna va multiplicando de tal modo las exigencias, que sería temerario fijar límites demasiado estrechos a la acción tuitiva del Estado en materia de previsión social y servicios públicos.

Estas consideraciones nos las sugiere la idea expuesta ha poco en el seno de la Asociación Nacional de Industriales, acerca de la conveniencia que reportaría al país en general el aumento de sueldos y jornales, a fin de propiciar la intensificación del consumo, por estimar que esta idea brinda a nuestros congresistas la oportunidad de legislar sobre el salario mínimo. Tenemos ya el precedente de que para los empleados y obreros del Estado, existe legalmente estatuido el sueldo mínimo de cuarenta y cinco pesos mensuales y el jornal de un peso cincuenta centavos diarios, respectivamente. Igual tasa se establece en un proyecto presentado en la Cámara de Representantes hace nueve años, con respecto al trabajo de la mujer. Bastaría pues, un pequeño esfuerzo para ampliar a todas las esferas del trabajo asalariado, la garantía que disfrutan los servidores de la administración nacional.

Un industrial famoso por sus resonantes éxitos—Mr. Henry Ford—ha expresado el concepto de que los negocios son procesos de dar y tomar, de vivir y dejar vivir, añadiendo que pagar buenos salarios no es caridad, sino el mejor de los negocios. La circunstancia de haber sido expuestas ideas similares a estas en el seno de la Asociación Nacional de Industriales, resulta ser una demostración ostensible de que entre nuestras clases productoras capitalistas se va abriendo paso el moderno concepto de lo que son buenos negocios. La ocasión, por esta circunstancia, es excepcionalmente propicia para la realización de un esfuerzo encaminado a robustecer el organismo colectivo en sus partes más débiles, mediante un mínimo de garantía como recompensa al esfuerzo creador del trabajo con mutuos beneficios para la preservación de la salud social.

Spengler y el Derecho

POR CARLOS MANUEL COX

PARA comprender la entraña de la concepción spengleriana del derecho, precisa recorrer el frondoso proceso de su dialéctica historia, empresa que dentro de los límites de mi propósito me está vedado realizar. Spengler llega a conclusiones cerradas sobre las posibilidades de crecimiento del Derecho en la Civilización Occidental. Se basa en que la cultura faústica, habiendo producido —morfológicamente hablando en todas sus manifestaciones—física, biología, matemáticas, política etc. grandes sistemas, sólo le falta culminar en el derecho, adherido hasta ahora a la tradición romana, a pesar de haber estado periclitado parejamente con la decadencia del mundo antiguo."El Derecho romano—dice—ha dejado de ser para nosotros el origen de los conceptos eternamente vá- de los conceptos eernamente validos. Pero nos lo hace valioso la relación entre la existencia romana y los conceptos jurídicos romanos. Por el derecho romano podemos aprender a producir nuestro propio derecho con nuestra **propia experiencia**".

La concepción que del derecho se plantea Spengler es, según el profesor Manuel G. Morente. muy original y en dos sentidos muy fecunda: 1o. como renovación de la manera de interpretar históricamente el **Derecho**; y 2o. como incitación hacia un determinado desarrollo del **Derecho actual**. Resumiendo, el profesor Morente concluye que para Spengler "el derecho es una de las pocas formas en que aun la cultura occidental—ya decadente—puede y debe crear algo nuevo"

Ya Marx había señalado al derecho la misma cima de perfección, aunque por distinto derrotero. La concepción marxista de la historia y de la sociedad lleva hacia la postulación de un nuevo derecho dentro de la nueva sociedad redimida de la desigualdad capitalista. Splenger escribe en "Origen y Paisaje", capítulo de su resonante obra **La decadencia de Occidente**: "Es necesario que el futuro realice en el pensamiento jurídico una revolución análoga a la física y matemática superior. La vida social, económica, técnica, espera ser al fin comprendida en este sentido. Necesitamos más de un siglo de pensamiento agudo y profundo para alcanzar ese fin. Para ello hace falta que la educación de los juristas se rija por nuevos módulos. A saber: 1o. Una amplia experiencia práctica inmediata de la vida económica actual. 2o. Un conocimiento exacto de la historia jurídica de Occidente, comparando continuamente la evolución alemana, la inglesa y la románica. 3o. El conocimieento del derecho antiguo, pero no como modelo de los conceptos actuales, sino como brillante ejemplo de cómo el derecho se desenvuelve pura y simplemente al hilo de la vida práctica."

Constatamos aquí dos argumentos. Primeramente, Spengler reduce la cuestión del futuro del derecho a una cuestión de mera técnica, de perfeccionamiento extrínseco. Lo debemos acompañar naturalmente, a repudiar el derecho clásico sobre todo en Indoamérica. En segundo lugar, Spengler concluye afirmando la necesidad imperiosa de que el derecho se inspire en la vida práctica, vale decir, en la economía. A este último resultado se llega desde Marx hasta Croce y Stammler.

Entre los atisbos de Spengler subrayo preferentemente la afirmación de que el derecho de los pueblos de Occidente, es decir, de civilización europea, tanto los pueblos europeos propiamente, como los americanos, de igual cimiento cultural, es un derecho pobre, un derecho desvalido que necesita alcanzar una cumbre. Dentro de la civilización capitalista el derecho no **llegará** ya a esa cumbre anhelada por Spengler, puesto que ha agotado todas sus posibilidades. El caso de Estados Unidos, que pasa "por la edad dorada", no amengua la tesis, antes bien la confirma. La analogía histórica spengleriana, al atribuir a los Estados Unidos el papel de la Roma Antigua, me parece exacto. Es evidente que el desarrollo de ese pueblo culmina en nuestra época, pero lleva en su seno indicios de su futura decadencia. Hegel y su teoría de las antimonias tiene mucho que ver en este sentido.

Por otra parte, la tesis spengleriana de la decadencia es cierta parcialmente. Hermann Keyserling la ratifica en su obra **El mundo que nace**. "Todas las culturas tradicionales del orbe —escribe—están en su ocaso." ¿Por qué? A consecuencia de que han perdido el **sentido**, la dirección que las hace creadoras, vitales, en una palabra. Keyserling —a quien sigo enteramente en su adhesión a un nuevo orden de cosas—indica que las conclusiones de Spengler no son evidentes. Las conclusiones del "historiador de la decadencia" son negativas, anuncian la muerte alrededor del año 2000 de la civilización fáustica u occidental. Para él el socialismo no es sino uno de los aspectos de esa ruina. En cambio Keyserling, columbrando el signo de los tiempos actuales, dice que si bien son de decadencia de ciertas instituciones, anuncian un florecimiento, porque el ocaso de una cultura se parece —en sus manifestaciones externas— a la aurora de un nuevo orden, a un nuevo **sino** histórico. De la derrota de todas las culturas, resultará— termina Keyserling— una civilización económica, universal. El abrazo de Oriente y Occidente dará se fruto grandioso.

Si la civilización Occidental se encuentra exhausta, agonizante, roto su sino, sin dirección histórica, es evidente que todas las expresiones de esa cultura — inclusive el derecho— han dado completamente de sí. No hay dentro de ella posibilidad de rectificación o de enmienda.

Así el profesor Francisco Gómez de la Torre, de la Universidad de Arequipa, considera que la flexibilidad del derecho actual es suficiente para que la vida jurídica no sufra interrupciones, aunque admitiendo la posibilidad de un mejoramiento de detalle, pues lo considera cauce suficiente para que circule ésta libremente. El derecho que se desenvuelve en otras culturas en forma pujante, desde el nacimiento mismo de esas culturas, tal como ocurrió en el mundo grecorromano, no puede excepcionalmente situarse, como lo ve Spengler, al margen de la afluyente realidad social. Porque el derecho es ante todo la expresión de una realidad económica. Actualmente esas fuentes económicas devienen hacia formas distintas. Se desplazan hacia la socialización. El capital financiero— que en los países débiles, coloniales o semicoloniales— se convierte en imperialismo, es la coronación, la cúspide del edificio económico capitalista. Nuestra América, la América India, tiene que jugar sus más importantes roles. En la cultura del porvenir, que está en gestación, puesto que ha comenzado a dar sus primeros vagidos de vida, la América Nueva Espresará un nuevo Derecho.

Berlín Junio 1928.

A TRAVES DE LA VIDA

Por Héctor de Saavedra

A Albany, capital del Estado de New York se va cuando se quiere y de varias maneras. Hay el ferrocarril con muchos trenes al día, la carretera para automóviles y el río para los vapores que hacen dos viajes de ida y dos de vuelta, diariamente. Esta vía es la más larga en tiempo porque tarda diez horas. Se sale a las 9 de la mañana y se llega a las 6.45 de la tarde. Ida y vuelta cuesta peso y medio. Los domingos un peso y veinticinco centavos. Hay música, se baila y el restaurant es malo pero económico. Antes de nuestra guerra los muchachos que íbamos a Saratoga preferíamos esa línea porque era tan barata como el antiguo "J. Vallés". El moderno es una sastrería elegante que tiene los precios corrientes. Apunto esta nota para que se vea que todo cambia y el que ayer fué ciruelo hoy es una bella moldura cuando no la imagen de un santo.

Decía que en aquella edad en que no había fastidio para los jóvenes, nos íbamos a la fashionable temporada, a colonizar el hotel hospitalario y simpático de Primo M. Suárez, que tenía una gran calva, una mujer muy guapa y bastante joven y unos precios al alcance de los que no éramos ricos. Pero los adinerados que se aburrían con dignidad en el "Windsor", en el "Grand Union" o el "United States", venían al "Everet House" que así se llamaba la casa de Suárez y allí encontraban a sus cosas de Cuba, los platos criollos, las lindas cubanas, el baile incesante y los gritos y risas a todas horas. Era una deliciosa perrera. Todo aquella ha desaparecido como se ha ido la poesía y el buen humor del corazón del cubano.

Y no sigo enumerando los medios de transporte porque no voy a llegar a Albany, pero conste que sí he ido y vuelto en ferrocarril no por ello soy ingrato con el río Hudson, que es amplio, amable y pintoresco.

En Albany he estado dos días. Uno que fué el de la boda de Miss Catherine Alice Smith y el otro en que hice observaciones por si algún día escribo, imitando al doctor Topsius, un libro titulado: "Albany paseado y comentado".

El día del matrimonio (que se efectuó a las doce meridiano y en la Catedral de la Inmaculada Concepción como ya dije ayer) Albany no era Albany, sino el Prado y el Malecón en tardes de carrozas anunciadoras y combate de serpentinas. Los tranquilos habitantes de la digna ciudad se echaron por la ventana, no pudiendo hacerlo con la casa, y en la iglesia, dicen los periódicos, los invitados éramos dos mil trescientos. Nadie se llevó las flores ni cargó con los adornos y... ¡cuidado que había flores y plantas! Desde la entrada hasta el altar una serie de arcos hechos de rosas y cintas indicaban el camino del ara donde Monseñor el Cardenal Hayes debía oficiar en pontificado. Aquel escenario era igual, pero no mejor del que presentan los Armand y de lo que he visto hecho por mi buena amiga y paisana Mariana de la Torre, que es un carácter tan valiente y noble como el que tenía su esposo el señor Ramón González de Mendoza.

Cuba sabe hacer esas cosas delicadas, como las hacen en París, y fabrica la cerveza como en Alemania y el ron como el fine champagne de Hennery. Lo que no sabe hacer es azúcar y ¡ay! amigos fieles y condicionales!...

El Estado de New York, es enteramente partidario de Alfred E. Smith y la ciudad de Albany adora a su gobernador que es hijo de su trabajo, liberal, humano y justo. ¡ah! y no se ha hecho millonario. Así es que cuando salió siguiendo a su hija—ya la señora de Francis J. Quillinan—por la bóveda que formaban en la escalinata del templo, los sables de la Guardia Nacional, los gritos de vivas y saludos debieron oirlos en el Polo el general Nobile y sus valerosos acompañantes.

Ya dije que luego estuve en la casa y eché un gran párrafo con el tercer Alfred Smith que es un chiquitín de cinco años que se mete las manos en los bolsillos y con la expresión picaresca de un "Gavroche" silba "The side walks of New York" y las canciones más populares de Broadway. Así están de encantados los abuelos porque el chiquillo, en verdad, es de comérselo.

La ciudad tranquila, la de todos los días, es como todas las poblaciones americanas. Quizás Washington sea más prestigioso y elegante, pero Albany es más simpático. Tal vez esta impresión depende de que es más íntimo, de que no es un "stadium" de engaños y mentiras y de que lo he visto feliz y contento y he estrechado su mano sincera.

New York, Junio 12 de 1928.

Una Nueva Musa El Radio

DE NUESTRA REDACCION EN PARIS

AYER, la Radiofonía no era más que un juguete; hoy en día es una ciencia y mañana será tal vez la voz de las naciones.

¡Qué prodigio! Por medio de aparatos a menudo rudimentarios, llegan hasta la aldea perdida, al solitario y a la cabecera del enfermo mensajes aéreos: la Palabra y la Música.

En París, en Hilversum y en Langenberg, un grupo de virtuosos deleitan a la muchedumbre invisible que los adora a través del espacio. ¿Verdad que es conmovedora la disciplina que obliga a toda Europa a recogerse y hacer silencio en las horas dedicadas a los conciertos de Radio? Y se experimenta una emoción casi patética al pensar en el valor de las palabras que es posible lanzar por ese medio a los oídos del mundo. Sí; la Radiofonía es ya una ciencia, pero todos sabemos que este no es más que su primer balbuceo. Cada día, un perfeccionamiento nuevo arranca a la Musa de las ondas otro secreto más y vemos como paso a paso el misterio se va disipando.

Branly y sus émulos no han dicho todavía su última palabra. Echemos una mirada sobre el camino recorrido desde que se empezó a experimentar con los primeros aparatos de Radio. Pacientemente, laboriosamente se ha llegado a construir el aparato moderno, el magistral Superheterodino, que el año que viene miraremos probablemente con desdén. Una luz cada vez más intensa surge tras cada adelanto de la misma manera como se ensancha el horizonte tras cada colina que se asciende. La Radiofonía no nos parece nada cuando pensamos en esa. Televisión que acabará por suprimir las distancias, la ausencia y el olvido; que cambiará el orden de los sentimientos y creará tal vez una moral nueva.

Más, no dejemos que las alas de la imaginación nos lleven demasiado lejos de la realidad.

En las condiciones actuales, ¿qué puede esperarse del Radio, hacia qué debemos orientarlo y qué servicios debe prestar a los hombres de buena voluntad?

Examinemos estas cuestiones antes de aventurar una mirada sobre las posibilidades futuras.

LA MISION DEL RADIO

El primer deber de la Radiofonía estriba en no comprometer su dignidad. Es su misión tan grandiosa y tan noble, que debe emplearse ante todo para vencer y disipar la ignorancia.

Gracias al Radio para el hombre menos culto, menos familiarizado con el arte, los nombres de Beethoven, Mozart, Miguel Angel, Ronsard, Lamartine y Verlaine han dejado de ser meros conjuntos de sílabas y han empezado a despertar su curiosidad y su emoción.

La misión de la Radiofonía está en llevar la luz a los espíritus incultos y en despertar la sensibilidad en los corazones endurecidos. Debe huír de halagar y satisfacer los gustos vúlgares con cancioncillas equívocas o sensibleras y literatura hueca y de pacotilla, que no es necesario recurrir a esos géneros poco deseables para ofrecer al público sea cual sea su nivel intelectual programas llenos de amenidad. Ya que tenemos la suerte inaudita de poseer un medio de ponernos al mismo tiempo al alcance de todas las inteligencias, aprovechemos la ocasión para elevar el nivel moral de las multitudes.

Aunque la mayoría de las grandes estaciones europeas saben hacer alternar con mucha habilidad en sus trasmisiones la fantasía y la enseñanza, muchas tienen tendencia a favorecer aquello que cantado o hablado no deja en el espíritu ninguna hueila fértil.

En una encuesta reciente, M. Bertrand Dupeyrat, uno de los hombres mejor documentados en cuestiones radiofónicas francesas, escribe lo siguiente:

"La Radiofonía es el medio ideal para la vulgarización de las ideas. De aquí en adelante, con el concurso del cinematógrafo y mañana con el de la Telefotografía, el Radio constituirá un maravilloso médio de recreo e instrucción.

"Es preciso pues, proveer de estaciones receptoras a todos los centros escolares.

"Todos los países deberían seguir el ejemplo de Inglaterra, cuyo gobierno ha hecho instalar aparatos de Radio en todos los hospitales y asilos de ancianos, ciegos y niños".

Y M. H. Ricard, interrogado también por Bertrand Dupeyrat estima que se debe imitar el ejemplo de la estación de Praga que dos veces al día trasmite noticias agrícolas y todos los domingos un periódico agrícola hablado, amenizado con diálogos e interviews.

Eso mismo estamos haciendo nosotros en la Torre Eiffel. Además de nuestro Periódico Hablado, gran órgano de información al que todas las notabilidades de París han tenido la generosidad de aportar su concurso, acabamos de inaugurar la Universidad por Radio.

Cada noche está consagrada a un conjunto de ideas homogéneas; por ejemplo, el domingo el tema es: La familia. Los lúnes: Las Ciencias; los martes: Los viajes, etc., etc.

Los trabajos agrícolas ocupan desde luego un lugar importante en esos cursos.

EL PORVENIR

He hecho alusión anteriormente a la Televisión.

Es esta una palabra nueva que se pronuncia a menudo, ignorándose por regla general todo cuanto se refiere a su técnica.

En el curso de una entrevista con M. Edouard Belín —el eminente sabio francés— M. Pierre Chanlaine en su libro **Los Horizontes de la Ciencia** ha recogido datos sobre el asunto del más vivo interés:

—"Imaginémosnos transportados a una estación trasmisora de Radio. Canta un tenor ante un micrófono. La voz emite ondas de valores distintos que dan lugar a corrientes radio-eléctricas de intensidades diversas. A cada nota recibida corresponde una intensidad de corriente determinada. Son esas corrientes distintas las que permitirán al aparato receptor reproducir exactamente las notas originales.

Y lo que sucede con lo que es perceptible al oído, sucede con lo invisible. Una imagen no es más que un conjunto de puntos de luminosidad distinta. Si admitimos que un principio luminoso puede actuar de la misma manera que un sonido sobre un trasmisor radio-eléctrico y si poseemos el medio de reproducir, al recibir esa corriente hertziana, los valores luminosos correspondientes hemos resuelto el problema.

Pues bien, esa solución la tenemos ya. Tarea imposible sería detallar las operaciones sucesivas a las que da origen y describir los diversos aparatos que se utilizan.

Me limitaré a decir que primero captamos sucesivamente todos los puntos de una figura.

Para hacer esto nos servimos de un dispositivo compuesto de varios espejos y de un objetivo.

La figura se refleja primero en un espejo y la ruta de la imagen obtenida es interceptada por un diafragma que no deja pasar más que un punto. El rayo luminoso surgido de ese punto único va a tropezar con un bombillo eléctrico. Uds. saben que gracias a esos bombillos que contienen un metal como el potasio una acción luminosa determinada es convertida por una corriente eléctrica de intensidad correspondiente, la cual es susceptible de actuar sobre una estación trasmisora de Radio.

El aparato receptor permite reproducir el valor de un punto luminoso. Así pues, por un sistema mecánico cualquiera llegamos a captar sucesivamente todos los puntos de la figura con rapidez suficiente para que la impresión producida sobre la retina por el primer punto captado perdure en el momento de captar el último, tendremos la ilusión de ver toda la figura.

No tiene otro origen el cinematógrafo. El movimiento que vemos no se debe más que a la persistencia de una imagen sobre la retina, mientras que otra imagen se ha superpuesto ya a la anterior. Y estos experimentos nos han permitido establecer que es suficiente una iluminación muy inferior a ½ 50.000 de segundo.

Entonces, si captamos en un segundo por un sistema de espejos movibles 250.000 puntos de la imagen, esta se reconstruirá perfectamente en los ojos de la persona colocada **junto a la pantalla**, receptora.

Todavía la imagen recibida no se percibe muy clara ni detalladamente, aunque ya la reconoce con facilidad.

Pero recordemos que las primeras proyecciones cinematográficas tampoco fueron claras ni estables.

Cada día un perfeccionamiento nuevo nos acerca más a la meta ansiada.

Para concluír permítaseme citar las palabras generosas de otro sabio, uno de los padres del Radio, el ilustre Marconi.

En ellas se hace alusión del azote de la guerra, a ese mal que constituye hoy en día la preocupación de todos los pensadores del mundo entero.

Ojalá que la predicción de M. Marconi se vea confirmada por la realidad y se libre el mundo de su más funesto azote:

—"Yo creo que el mal de la guerra —declarada o latente— es el más abominable que sufre la humanidad, porque da lugar a una falta de estabilidad que imposibilita toda colaboración leal entre los pueblos y evita marcha hacia el progreso.

Teóricamente, podemos vencer la guerra de dos maneras: o modificando los sentimientos humanos o haciéndola mucho más espantosa de lo que hasta ahora ha sido.

El primer medio es un sueño; examinemos pues el segundo.

Hace unos quince años, se pensaba que el barco de guerra de pesado tonelaje tenía contados días a causa de su excesiva visibilidad y sobre todo porque había surgido el submarino contra el cual no tenía defensa posible.

El submarino ha sido hasta ahora el arma terrible de la guerra marítima, porque era invisible Hasta ahora; lo cual quiere decir que ya no lo es...

En efecto, está condenado a desaparecer porque el Radio permite descubrirlo rápidamente.

Y de la misma manera, la Televisión que se realizará dentro de poco permitirá en una guerra ver a distancias considerables en el mismo campo enemigo.

Y como toda operación de guerra tiene por base la sorpresa, en lanzar por ejemplo las unidades agrupadas a un punto donde se considera que el enemigo es más vulnerable, si de aquí en adelante gracias al progreso científico esas operaciones se hacen imposibles, la guerra volverá a ser la lucha salvaje de los tiempos bárbaros. Más, como esta lucha se llevaría a cabo con medios de destrucción que no conocían los hombres de la prehistoria, podemos pensar que el alma colectiva de las masas humanas no tendrá bastante valor para afrontarla.

La guerra será vencida por la ciencia".

Georges DELAMARE
Delegado General de las Trasmisiones Radiofónicas de la Torre Eiffel.

París, Junio 1928.

La Excesiva Producción de Azúcar en Cuba

LA DIVERSIDAD DE PRODUCTOS COMO DEFENSA NACIONAL

Por Tiburcio Castañeda

Leía yo hace unos días de los esfuerzos titánicos que está realizando Polonia, desde que volvió a recobrar su unidad política, merced a la bendita obsesión de los Aliados, reforzada por la justicia histórica, personificada en Woodrow Wilson, para que su territorio que formaba antes de la Gran Guerra latifundios en manos de grandes propietarios rusos, alemanes y austriacos, pudiera ser cultivado intensamente ya que toda exportación le estaba negada y no había en el país grandes industrias en que se empleasen siquiera una parte de los 30 millones de habitantes de Polonia, una vez que ésta recobró su unidad política.

Muchos polacos no pudiendo improvisar nuevas industrias, ni obtener trabajo en el laboreo de los campos, tuvieron que emigrar a los países de América, y Cuba es testigo de ese desbordamiento, para hallar trabajo remunerativo.

Leyendo uno de los últimos Boletines del Banco de Polonia, el correspondiente al 1º de Junio corriente, ya se vé que la riqueza de Polonia procede de la tierra y en una pequeña parte de productos de sus minas.

Hay allí abundancia de lluvias, temperatura moderada que parecía incompatible con su situación norteña. El suelo es de tierra negra que da cosechas generosas, y que se labra con facilidad. La cria de vacas de leche y de aves de corral se ha extendido prodigiosamente en Polonia después de la Gran Guerra.

Como hay pocas montañas en Polonia, y no existen tierras áridas, bien pudiera pensarse, aparte las condiciones de sitpación al Norte, que el problema que había que resolver era cultivar el suelo y arrancarle las grandes cosechas necesarias para alimentar 30 millones de habitantes.

El tanto por ciento de las distintas clases de tierras, es como sigue:

Tierras de cultivo	47
Pastos de cultivo	10
Otros pastos	7
	64
Bosques	24
Minerales a flor de tierra y jardines	5
	64
Tierras improductivas	7
Total	100

Tiene el campesino polaco un culto especial por su tierra, quizá por el largo tiempo, desde 1793 que rusos, alemanes y austriacos se la arrebataron, en la primera partición de Polonia.

Y es bien sabido también el amor que el guajiro cubano tiene por la tierra en que nació, se crió y cultivó.

Pero hay una ventaja sobre la tierra de que pueden disponer los campesinos de Cuba, porque es sabido y basta haber viajado un poco por los campos de Cuba, para haber visto la enorme cantidad de tierras que no se cultivan.

Aquí en Cuba por múltiples razones que no pueden enumerarse ahora es indudable que no se guardan las cosechas, ya porque no hay grandes depósitos frigoríficos, ya también porque no se hacen todavía los depósitos subterráneos, no muy profundos para conservar los tubérculos como boniatos, papas y ñames, como se hace en la Florida, y que cualquiera puede conocer dirigiéndose a la oficina de imprimir de Washington— "Printing House Office"— desde donde envían al que lo pida desde Cuba, índices y monografías de todas clases.

En Polonia se hacen todos los años en distintas partes del territorio, exposiciones de productos y animales; y hasta se hacen casetas subterráneas, como en la Florida, para conservar los productos del suelo.

CREDITO INTERMEDIARIO

Aunque dentro de sistema hipotecario cubano que procede del español, y éste a su vez del de Alemania, no se pueden hipotecar más que bienes inmuebles, la necesidad ha hecho que en Polonia se cree una fórmula especial de hipoteca establecida por una ley muy reciente, en virtud de la cual "se permite la hipoteca de los productos agrícolas de una finca como garantía o seguridad del préstamo."

¿Y qué? Nadie puede asombrarse de esa garantía, porque los intereses del préstamo que son numerario, es decir, metálico, también se incluyen en la hipoteca y se citan en la escritura de constitución de la hipoteca, y hasta se computan en el remate de la finca si a eso se llega, o en el pago de la deuda para su cancelación.

El Legislador cubano que formule un proyecto de ley, sin necesidad de cambiar ni los libros del Registri, ni siquiera la naturaleza de inscripciones por la cual sea posible gravar los frutos **por venir** re una finca, como garantía de préstamo habrá hecho un bien considerable al cultivo de las fincas de Cuba.

Ya no habría aquellas situaciones angustiosas del campesino que no puede dirigirse al bodeguero, porque ya debe a éste demasiado, para que le dé nuevas cantidades; porque el préstamo del bodeguero también se inscribe.

Es evidente que si la finca no es propiedad del guajiro que la cultiva, el préstamo se hace más dioffcil, pero no imposible, porque entonces el dueño puede intervenir en la escritura y fijar el máximo de préstamo que el guajiro arrendatario pued tomar a cuenta de sus cosechas.

COMPLICACIONES Y DIFICULTADES EN QUE SE VIERON EN POLONIA

La enorme baja del papel-moneda en Polonia, la cuestión de Silesia con Alemanía, la de Vilna con Lituania, y la dificultad de encontrar una cantidad a préstamo suficiente, como ha sido la de 30 millones que necesitó Polonia y obtuvo, hicieron difícil la actuación de los campesinos en esa Nación.

Pero no se vió ni una quiebra de ningún Banco Hipotecario que se dedicase a los préstamos sobre los frutos de una finca.

Como se ve ese dato histórico da una gran fuerza a ese proyecto que he formulado de posibles préstatamos sobre frutos con garantía de la finca, o simplemente de los frutos si la finca es del mismo que la cultive, o de hipjoteca de los frutos, con autorización del dueño de otra hipoteca anterior sobre el fundo.

Ese empréstito lo ha realizado Polonia en los Estados Unidos mediando la Liga de Naciones, que fué también la misma forma que se hizo en Austria y en Hungría.

Sobrados hombres competenes hay en Cuba para que puedan redactar proyectos de leyes que den el carácter de inscribibles en los libros actuales del Registro de la Propiedad de las Hipotecas necesarias para el cultivo, ya sea hecha por el dueño de la finca o ya del arrendatario, autorizado por aquél en la forma que se ha podido hacer, con éxito, en Polonia, sin creación de Bancos Hipotecarios, ni una legislación complicada de préstamos sobre frutos por recojer, de las fincas ya inscritas, estén o no gravadas, y teniendo que variar la fórmula del préstamo según estíen o no hipotecadas con anterioridad.

No hay más que hacer una excursión por Vuelta Abajo y penetrar en las fincas un poco apartadas de los pueblos para poder tocar la miseria de los arrendatarios de fincas, para quienes la ley de préstamos agrícolas sobre frutos sería la salvación, como lo ha sido en Polonia.

LAS HORAS

HORAS de tedio y de esperanza
sobre la arena del camino,
donde se duerme la romanza
del pensamiento peregrino.

Horas que pasan lentamente
y en su tenaz indecisión,
son un puñal que, fatalmente,
nos atraviesa el corazón.

Horas de gris recogimiento
—alma cansada que dormita—
donde tan solo el pensamiento
es una lágrima que grita.

Horas de fiebre intermitente
llenas de amor y de secreto,
donde se inicia, lentamente,
el primer verso de un soneto.

Horas fantásticas y bellas
por la quietud de los jardines
bajo la luz de las estrellas
en los románticos confines.

Horas de lírica bohemia
en que puliendo un madrigal,
surge, de pronto, la blasfemia
como la punta de un puñal.

Horas de bélica arrogancia
—bocas de acíbar y panal—
donde se queda la fragancia
de mi jardín primaveral...!

A PROPOSITO DEL PROYECTO DE LA ESCUELA DE PERIODISTAS

Una Disposición del Capitán General Juan de la Pezuela

POR EMETERIO S. SANTOVENIA

ATRIBUTOS y méritos excepcionales asistían al general Juan de la Pezuela y Ceballos Escalera, capitán general que fué de la Isla de Cuba, para que su vida de militar y gobernante resultase brillante cual pocas. Acciones dignísimas se encuentran a cada paso en la historia de su existencia. En días de infortunio para el cubano y a despecho de la enemiga de los intransigentes, supo ofrecer ejemplo hermoso de la grandeza de su alma y de la elevación de su espíritu, positivamente delicado Sobrepúsose a toda influencia perniciosa, y en él hallaron los sedientos de sangre criolla un valladar infranqueable. Fué justo y bueno, títulos sólo adquiribles a pura virtud.

Hay en Pezuela, con todo, otro aspecto que excita acaso más intensa admiración. El traductor feliz e insigne de la **Jerusalén libertada** y **La Divina Comedia** hizo rivalizar en sí mismo los prestigios y la honra de la espada con los timbres inmarcesibles de la pluma. Fué el general Juan de la Pezuela quien en 27 de marzo de 1854, dictó aquella disposición, dirigida a los censores regios de la Habana, en la que, poniendo su nombre en el concepto de los hombres sensatos y de la sana crítica a una altura inconmensurable, legó a la posteridad, para ejemplo y enseñanza nada comunes, lo que va a leerse:

"Teniendo en consideración el respeto que merece por su ilustración y su cultura el público de esta importante ciudad, y haciéndome cargo de la facilidad con que se lanzan a escribir para el mismo individuos que han dejado los estudios para meterse a escritores, que empiezan con engañadoras promesas y que acaban por cansarle, cuando menos, con sus enojosas producciones, monumento triste de la ignorancia y de la tontería, y escuela perversa donde se corrompe el gusto de los demás jóvenes, se anima a la desaplicación, se acaba con el habla castellana y se deshonra la literatura patria; teniendo en cuenta asimismo que los censores, que tienen leyes y reglas establecidas para la censura de escritos irreligiosos, inmorales o subversivos, no cuentan con ninguna contra las irrupciones de los ignorantes, he dispuesto que no se permita la publicación de ningún nuevo periódico cuyos redactores no justifiquen haber hecho la competente carrera literaria en las universidades, colegios o academias del reino, y que en los que hoy se publican no consientan sus redactores principales la inserción de escrito alguno de individuo que no haya justificado ante ellos aquellas mismas circunstancias de aptitud literaria."

Una pasión noble y gallarda por la pureza y el esplendor del habla y de las letras castellanas fué por supuesto la fuerza generadora de medida de tal elevado vuelo. Corriente resultaba entonces leer en periódicos habaneros anuncios en que dirigiéndose a las personas que desearan encargar un soneto u otra composición poética, ya para celebrar onomásticos, bautismos o bodas, ya para lamentar la pérdida o ausencia de un ser querido, ofrecía sus detestables servicios tal cual desnaturalizado pretenso hijo de Apolo. El general Pezuela, dando una lección espléndida de cómo el gobernante talentoso y consciente de sus deberes había de cumplirlos hasta con relación a las más sutiles manifestaciones literarias, se decidió a poner coto a los desmanes de la osadía y la estulticia. Han transcurrido luengos años, y aún hay que recordar, para honor de lo pasado y para salud de lo presente, el pensamiento dichoso que iluminó la mente de aquel varón, los laureles de cuya gloria se reverdecen a la sola mención de cualquiera de las obras o acciones elaboradas por su preclaro ingenio.

Habana, Junio 1928.

PROBIDAD

PROBIDAD es en el hombre lo que honestidad en la mujer. Si otros lo han dicho ya, vaya mi voto en su favor, y queda reforzado el principio con la opinión de muchos; principio que no es sino mandamiento de la ley de Dios cubierto con la vestidura de la sociedad humana. **Non furtum facies**, rezan las tablas de la ley: no robarás. El que roba quebranta, pues, un mandamiento e incurre en la cólera divina. El legislador no dice: no robarás a tu padre ni a tu madre; no robarás a tu hermano; no robarás a tu prójimo. Dice: No robarás; esto es, no robarás a nadie, ni a tu padre, ni a tu madre ni a tu prójimo, ni al Estado. **Robar a la Nación es robar a todos**: el que la roba es dos, cuatro, diez veces ladrón; roba al que ara y siembra; roba al que empuña el hacha y acomete el yunque; roba al que se une al trabajo común con el alma puesta en su pincel; roba al agricultor al artesano, al artista; roba al grande; roba al chico. Todos son contribuyentes del Estado, a todos roba, y todos deben perseguirle por derecho propio y por derecho público.

Franklin.

M.E.C.D. 2016

En Furiosa Pelea Mickey Walker Defendio su Faja Contra Ace Hudkins

Los Juniors del Náutico de Varadero Competirán en Juniors el 8 de Julio

Bajo un Aguacero Terminó la Pelea de Walker y Hudkins Ganando el Campeón por Decisión

Fué una lucha sangrienta, pero el Campeón peleó limpiamente, cosa que no hizo el retador a quien le llamaron varias veces la atención por pegar bajo.—35,000 fanáticos presenciaron la pelea recibiendo un baño

COMISKEY PARK, en Chicago, junio 21, (UP.)—En medio de uno de los diluvios más copiosos que jamás haya descargado sobre una pelea de boxeo, Mickey Walker, campeón mundial de peso mediano, defendió con éxito su título contra Ace Hudkins, el llamado Gato Salvaje de Nebraska, en diez rounds de furiosa, y a veces indecisa, pelea.

Aunque la tormenta de agua fué realmente furiosa, no excedió en fuerza al terrible ataque que Ace Hudkins lanzó contra el campeón. Y se puede decir que todas las ovaciones de las 35 mil personas que se calaron hasta los huesos por ver la pelea, fueron para el retador.

No obstante, Walker mereció la victoria, ya que peleó limpiamente, mientras que Hudkins cometió todos los fouls que se pueden cometer en un ring. El campeón ganó por lo menos cinco de los rounds.

Hudkins tuvo un rally furioso en el décimo, pero con ello no pudo impedir que el referee levantase la mano de su antagonista al terminar la pelea.

PRELIMINARES

—Jack McKenna, peso mediano de Toronto, le ganó por puntos a Johnny Gerardin, en seis rounds, tumbándole en el quinto y administrándole muy duro castigo.

—Tuffy Griffith, de 162 libras derrotó a Wolcott Langford, de 159, en el semi-final de seis rounds.

—Billy Sherrod, de 159 libras, le ganó a Billy Sherman, de 156 y media, por k. o. técnico apenas comenzado el cuarto de los seis rounds de la pelea.

—Frankie Simms, de 204 libras, ganó la decisión sobre Oscar Battiste, de 186, en el último preliminar, un bout de seis rounds.

LA PELEA PRINCIPAL

Antes de comenzar esta fueron llevados al ring dos grandes herraduras de flores, una para Mickey Walker y otra para Ace Hudkins, los dos adversarios.

El primero que llegó al ring fue Ace Hudkins, acompañado de su hermano y su otro second. El Gato Salvaje vestía un "sweater" blanco y trusas color violeta.

Walker, por fueros de campeón, hizo que Hudkins aguardase por él, pues no quiso subir al ring en tanto que no fuesen quitadas las flores. Una ovación saludó al campeón cuando entró por entre las cuerdas del tablado, vestido con un "sweater" viejo y trusas negras.

Muchas fotografías demoraron el principio de la pelea. Sólo faltaba ponerle los guantes a los dos antagonistas.

Eddie Purdy era el referee. No se presentó en el ring hasta el último minuto, debido a que en Chicago hay siempre mucho recelo contra los árbitros.

Jack Kearns y Teddy Hayes estaban en la esquina de Walker, y en la de Hudkins el manager y hermano de éste, Art Hudkins, y C. Clyde.

Debido a que la lámpara de magnesio de los fotógrafos falló varias veces, los dos adversarios aguardaron nerviosamente que se acabase de despachar lo de las planchas. A los pocos minutos Hudkins protestó de la tardanza, pero Walker parecía indiferente. El campeón tenía tres libras de ventaja en el peso. Por la tarde pesó 158 libras, mientras que Hudkins no pasó de las 155.

Purdy llama a los hombres al centro del ring y les da las últimas instrucciones.

PRIMER ROUND

Walker pega una izquierda al estómago de Hudkins y le hace retroceder hasta las cuerdas con otro golpe a la quijada. pero Ace devuelve la embestida y con la izquierda lleva al campeón a las sogas. Walker pega un "hook" al cuerpo y Ace contesta a la cabeza. Siguen cambiando golpes, muy equilibrados, hasta que Hudkins logra conectar un derechazo que hace sangrar a Walker por la nariz.

SEGUNDO ROUND

Hudkins comienza atacando, hasta el punto de pegarle un cabezazo sobre el pecho al campeón, que pierde el equilibrio, y desembarcándole derechas muy duras, sin parar. Mickey contesta con una izquierda a la quijada y Ace sigue en su táctica de ayudar con la cabeza el terrible juego de sus dos manos. Walker falla un "uppercut" a la cara y luego cae en el clinch. A Walker se le abre una cortadura sobre el ojo derecho, que comienza a sangrar. Están pie con pie, cambiando golpes, cuando suena la campana.

TERCER ROUND

Walker comienza un "hook" al cuerpo y Hudkins vuelve al ataque apoyado por la cabeza. En los clinches Hudkins está acribillando a golpes el cuerpo del campeón, el que desembarca dos "uppercuts", pero se advierte que está fallando muchos golpes. Ace pega una izquierda baja al cuerpo y Mickey le aplasta la nariz con un "uppercut" franco. Siguen cambiando golpes diversos, hasta que Hudkins vuelve a pegar bajo con la derecha. Se advierte que Hudkins sabe forzar la pelea.

CUARTO ROUND

Walker comienza pegando a la cara y llevándose hasta las cuerdas a su antagonista. Hudkins sigue amagando con las dos manos y estremece al campeón con dos derechazos a la quijada. Walker falla varios golpes seguidos, mientras que Hudkins pega con más seguridad. Por el momento Ace está por delante del campeón. Los dos están cubiertos de sangre. Walker se muestra lento y deja que Hudkins le lleve la pelea. Un derechazo abierto empuja a Hudkins hasta las cuerdas, pero está en guardia otra vez al sonar la campana.

QUINTO ROUND

Walker pega un "hook" izquierdo a la cara y falla otro al abalanzarse Hudkins sobre él. Hudkins pega sobre el ojo lesionado de Mickey, pero el referee le amonesta por pegar al romper los clinches. Los dos siguen pegando con todo lo que tienen, pero fallando por igual muchos de los golpes.

SEXTO ROUND

Caen en un clinch en medio del ring y Hudkins se lleva al campeón hasta las cuerdas, forcejeando, sin que se haya cambiado todavía un solo golpe. Ace "jabea" con la izquierda a la cabeza y Walker contesta con la derecha a la cara. Siguen moliéndose con golpes recios, y aunque Hudkins sigue con la misma táctica de embestir con brazos y cabeza, ya no causa tanto daño. El referee amonesta a Ace por pegar bajo de nuevo, pues uno de sus golpes fué a la ingle del campeón. Comienza a llover a mediados de este round.

SEPTIMO ROUND

Walker comienza con un hook a la cara y Hudkins le contesta a la cabeza. Otros golpes sin resultado y van al clinch. Walker está llevando hasta las sogas con izquierdas ligeras. Walker pega un derechazo al cuerpo. Clinch, con varios golpes que recibe Walker en el cuerpo a cuerpo. El campeón pega dos golpes seguidos, pero Hudkins da el último del round. una izquierda a la cara.

OCTAVO ROUND

El campeón pega una derecha a la cabeza y hace fallar a Ace. Hudkins sigue ayudándose con la cabeza y pegando hooks cada vez que puede. Mickey se lleva a Ace hasta las cuerdas, con un tremendo derechazo al cuerpo. Otra vez el réferee advierte a Hudkins que no debe pegar al romper los clinches. Walker pega izquierdas y derechas sobre la quijada, y Hudkins martillea el cuerpo del campeón a corta distancia, conectando además un "uppercut" salvaje a la quijada y llevándose de encuentro por el ring a Mickey.

NOVENO ROUND

Llueve mucho al comenzar este round. En el centro del ring cambian izquierdas y derechas al cuerpo, a discreción. Walker pega muchos hooks y Hudkins pierde el equilibrio, pero se lleva a Walker hasta las cuerdas. Se advierte a Hudkins por pegar bajo, una vez más. Hay más golpes, pero los de Ace no le hacen mucho daño a Mickey. Este pega ahora golpes más seguros y al sonar la campana Ace está fallando todos los suyos.

DECIMO ROUND

La lluvia es tan fuerte ya, que los espectadores comienzan a huir de los graderíos. Hudkins pega una derecha a la cabeza y se lleva a Mickey hasta las cuerdas con un barrage de izquierdas y derechas. Walker hace vacilar a Ace con una izquierda terrible a la cara. El aguacero es tan copioso que los dos antagonistas apenas pueden encontrarse. Walker sigue con sus hooks y arrastra consigo a Hudkins hasta las cuerdas. Otra vez amonestan a Hudkins por pegar bajo. Con una izquierda a la cara termina el round y la pelea.

EN ALMENDARES PARK

Mañana a las cuatro de la tarde contenderán en el parque de Almendares los clubs Candado y La Radiante.

Este juego de excepcional importancia, por la forma en que se encuentran ambos teams y por la situación que ocupan en la primera serie, llevará al parque de la calle de Pozos Dulces, centenares de fanáticos, muchos de los cuales, la tercera parte por lo menos vendrá de Santiago de las Vegas, lugar donde tiene su "home" el fuerte club de "Chilo" Martínez, "La Radiante".

Panchita, la popular y simpática lavandera de Ramón Crusellas, presidenta de la directiva femenina del club Candado, será la primera en llegar al terreno para presidir la gran fiesta beisbolera sabatina.

El domingo a las nueve y media de la mañana, en el propio Almendares, jugarán los clubs Miguel Lloret y Gloria Cubana. En este último team figuran notables players, contratados de manera especial para dicho match.

En San Antonio de los Baños jugarán, a las tres de la tarde, los clubs Gener y Susini.

Y en Santiago de las las Vegas, a las dos y media, Pierrot y La Radiante.

Valentino y Candado ofrecerán a la afición un gran juego el lunes 25, a las cuatro de la tarde.

Un programa magnífico de beisbol, en tres días consecutivos.

Están de plácemes los fanáticos.

COMPETIRA EN JUNIOR NAUTICO DE VARADERO

En las regatas nacionales se espera al general Machado

CARDENAS, junio 21, DIARIO, Habana. — La temporada en Varadero empezó a animarse con la llegada de familias de las sociedades de la Habana, Matanzas y Cárdenas, que se instalan en chalets y clubs náuticos.

Los remeros del Náutico ya practican en las azuladas aguas de Varadero y cuya tripulación la componen Rolando González Lajoncher, Luis Cipriano Piñón, que representará al Club en singles; Jorge Lorenzo, campeón single; Senis Lucas; Eugenio Alvarez; Gilberto González Lajoncher; Vicente Sánchez Marchena y José Fernández Llébrez, de timón.

Puedo decir que el Náutico irá a las regatas de Marianao el ocho de julio y desde aquí saldrá una gran excursión rumbo a esa capital.

Para las regatas nacionales que serán aquí el 29 de julio, se hacen grandes preparativos, pudiendo saber de buena fuente que vendrá a honrarlas con su presencia el honorable Presidente de la República, general Machado.

La fiesta especial o séase la primera de la temporada, será la noche del cuatro de julio, en el Club de la Playa y después seguirán casi por día.

Seguiré informando. — **González Bacallao**, Corresponsal.

En el Noveno Acto Ganaron los Rojos a los Piratas 5 x 4

En el segundo inning Carmen Hill saltó como un tapón de sidra

PITTSBURGH, Junio 21. UP.—Los Reds del Cincinnati hicieron saltar del box a Carmen Hill, en el segundo inning del juego de hoy, haciéndole cuatro carreras y derrotaron a los Piratas por score de 5 a 4. Los Piratas empataron el score en el cuarto inning, y esta anotación continuó hasta la entrada al bate del Cincinnati en el noveno, en que los Reds hicieron la carrera de la victoria. Score:

CINCINNATI

	V.	C.	H.	O.	A.	E.
Critz 2b	4	0	2	5	1	1
Callaghan cf.	2	0	0	1	0	0
Allen cf. (1)	3	0	1	1	1	0
Kelly 1b.	4	0	0	4	2	0
Pipp 1b. (2)	0	0	0	0	0	0
Walker rf.	4	1	1	1	0	0
Purdy lf.	3	1	0	2	0	0
Dressen 3b.	4	1	3	2	2	0
Picinich c.	4	0	1	0	0	0
Pittenger ss.	4	2	2	2	3	0
May p.	1	0	0	1	0	0
Jablonowski p.	1	0	1	0	1	0
Totales	34	5	11	27	10	1

(1) bateó por Gallaghan en el 4o.
(2) bateó por Kelly en el 9o.

PITTSBURGH

	V.	C.	H.	O.	A.	E.
L. Waner cf.	4	1	1	6	0	0
Adams 2b.	3	0	0	2	2	0
Grantham (3)	1	0	0	0	0	0
P. Waner 1b.	5	1	2	9	0	0
Barnhart lf.	4	0	1	1	0	0
Wright ss.	3	0	0	2	1	0
Traynor 3b.	3	1	2	2	4	0
Scott rf.	4	1	1	2	0	0
Smith c.	0	0	0	0	0	0
Hargraves c. (4)	4	0	3	3	0	0
Hill p.	0	0	0	0	0	0
Fussell p.	4	0	1	0	2	0
Miljus p.	0	0	0	0	0	0
Totales	35	4	11	27	9	0

(3) bateó por Adams en el 9o.
(4) bateó por Smith en el 2o.

ANOTACION POR ENTRADAS

Cincinnati	040 000 001	5
Pittsburgh	210 100 000	4

SUMARIO

Two base hits: Barnhart, Hargraves, Scott, Jablonowski, Three base hits: P. Waner. Sacrificios: Adams, May 2, Wright, Critz. Bases robadas: Traynor, Dressen. Double plays: Wright a Adams a P. Waner. Kelly a Critz a Pittenger a Kelly a Critz. Bases por bolas: de May 1, de Jablonowski 1. de Hill 2, de Fussell 1, de Miljus 1. Struck out: por May 4. por Jablonowski 1. por Fussell 3. Quedados en bases: Pittsburgh 8 Cincinnati 9. Ganador: Jabby. Perdedor: Fussell. Umpires: Mc Cormick y Klem. Tiempo del juego 1.48.

LILI DE ALVAREZ FIGURARA EN EL TORNEO DE TENNIS EN WIMBLEDON ESTE AÑO

WIMBLEDON, junio 21. (Servicio radiotelegráfico del DIARIO DE LA MARINA).—La estrella española de tennis señorita Lili Alvarez ha sido seleccionada para tomar parte en el concurso internacional de este año.

Ganó la Selección Olímpica e Hispano al Centro Gallego

El partido de los segundones quedó empatado a un goal

¡Quien supiera escribir! Que dijo el poeta! ¡Quien supiera escribir! Decimos nosotros, para que luego no hubiese quien viendo la paja en el ojo ajeno y no viendo la viga en el propio, nos tuviese que criticar. Y quisiéramos saber escribir para poder hacer descripción de lo hermoso que resulta ese espectáculo del futbol nocturno. Porque nada más hermoso que ese pedazo de tierra cubana, que se llama El Lucero, convertida allí, por medio de luz artificial, la noche en día. Aspirando la brisa suave de una noche estival; pero... Fué Brisbane quien dijo que siempre hay un "pero" que nos impide proseguir por el camino emprendido, por eso nosotros vamos pasar a otra cosa.

Cuando entramos en el iluminado Campo Armada, se encontraban jugando los equipos del Athletic y Deportivo Luyanó. Numerosas voces femeninas, gritaban alentando a los luyanoenses. Los atléticos ya tenían un goal en su haber, que fué anotado por Ordás. Al poco sonaba el silbato del referee, señalando el final del primer tiempo.

El stand se encontraba bien repleto de fanáticos, viéndose venir a muchos más, que máquinas y guaguas iban dejando a las puertas del Stadium.

El segundo tiempo entre los segundones se juega en medio de un gran entusiasmo. Los muchachos del Luyanó se crecen y hacen grandes ataques a la puerta de los atléticos; pero el puerta se muestra imperforable. Los atléticos también hacen sus escapadas, que la defensa del Luyanó despeja bien. Un griterío atronador parece querer echar abajo aquel armazón de hierro que cubre el stand hispanófilo, en que los luyanoenses han logrado empatar el match. Se lo merecieron. Papurcio fué el anotador del goal.

En el intermedio se procedió a entregar la copa "Esquerré", ganada por el Deportivo Centro Gallego, a la simpática madrina de este club, siendo el señor Esquerré el que hizo la entrega de tan hermoso trofeo. Lanzándose **cheers** a los ilustres, a Esquerré y a la madrina, señorita Pilar Fournier.

El artístico grabado que lucía la copa, fué hecho por el señor Lavella, Secretario del Baleares.

Selección y C. Gallego.—A un gran tren y con deseos de romper la virginidad de las puertas, empezaron ambos equipos a jugar; pero las zagas y las puertas despejan y salvan seguros.

Con el mismo entusiasmo que han empezado, han seguido durante todo el primer tiempo. La primer mejor jugada que registramos, es hecha por Aniceto, al mandar un estupendo shut, que Zamorita despeja ligeramente, rematando Cacharelo de cabeza por fuera. Luego los seleccionistas anotan un goal, que Rodríguez anula por off-side. Y unos dos minutos antes de terminar, los seleccionistas anotan su primer tanto, que fué un tanto colosal.

Fué anotado por Tomás, al recibir un buen pase de Paco Pérez, sorteando a Chaira, que le salió al encuentro y entrando con la pelota hasta la red. ¡Qué serenidad la de este muchacho! Y la glorieta se desbordó de entusiasmo. No toda, que conste así.

En el segundo tiempo seguimos viendo muy buenas jugadas; pero brillando más las que hacen los seleccionistas. Paco Pérez hace una gran carrera y anota el segundo goal para la selección.

Los ilustres no se desaniman y aprisionan la puerta que guarda Zamorita, y en su molote la pelota se va a estrellar en la red. Tenemos que hacer constar que la línea de ataque de los galaicos, al pasar Tapia a conducirlo, se puso más peligrosa.

Cuando ya finalizaba el tiempo, surge un corner, es tirado y la pelota se estrella en la red. Pero el referee lo anula, sin que nos expliquemos las causas, por lo que los jugadores del C. Gallego se niegan a seguir jugando, y entonces el referee dado lo avanzado de la hora, da por suspendido el partido, estando 2x1.

Como alinearon los equipos:

Selección: Zamorita, Ignacio. Bolita, William, Bienvenido, Egusquiza, Tomás, Polón, Joselín, Paco Pérez y Sarmiento.

C. Gallego: Chaira Tapia, Abella, Joaquín, Rey, Jacobo, Aniceto, Turco, Agustín, Cacharelo y Naya.

Olímpico.

UMBERTO FUGAZZI ANUNCIA HABER FIRMADO CONTRATO CON EL PUGIL JOHNNY RISKO

Y dice que si derrota a Godfrey, lo enfrentará después con Roberti

NUEVA YORK, junio 21. (UP). Umberto F. Fugazzi anunció hoy que había firmado un contrato con Johnny Risko, peso completo de Cleveland, para dos bouts que se celebrarán bajo su dirección.

Fugazzi se propone enfrentar a Risko, caso de que derrote a George Godfrey en su pelea del sábado próximo, con Roberto Roberti, gigante italiano, para principios de julio, y con Paulino Uzcudun, leñador español, en agosto.

El superviviente de estos tres bouts peleará con Jack Sharkey, de Boston, el próximo otoño.

EN EL PRIMER ROUND, JIMMY McLARNIN DIO TERMINO A SU PELEA

MADISON SQUARE GARDEN, en Nueva York, junio 21, (UP.) — Jimmy McLarnin, el joven irlandés de Vancouver, volvió hoy a brillar como boxeador de primera magnitud en la división de los peso ligeros, al noquear a Phil McGraw a los dos minutos 45 segundos del primer round de una pelea que iba a ser de diez, celebrada aquí esta noche.

Abriendo con ataque tan salvaje que tumbó a McGraw cuatro veces antes del golpe final, McLarnin ganó el honor de ser el primer pugilista que noquea el agresivo y ágil Phil.

Vacilante y destrozado, McGraw tenía un aspecto lastimoso cuando el referee Jack Dorman se interpuso entre los dos boxeadores y envió a su esquina a aquél, casi sin sentido, para que no recibiese más castigo.

Cubs y Cardenales Se Dividieron los Honores: 2x1 y 1x4

Los dos encuentros resultaron duelos de pitchers. — Sólo diez y siete hits

RIGLEY FIELD, Junio 21. UP.—Los Cubs y los Cardenales se dividieron el double header de hoy, ganando el San Luis el segundo con score de 4 a 1 después de perder el primero con anotación de 2 a 1.

Score del primer juego:

SAINT LOUIS

	V.	C.	H.	O.	A.	E.
Douthit cf.	4	0	0	3	0	0
Holm 3b.	4	0	0	1	4	1
Frisch 2b.	2	0	0	3	3	0
Bottomley 1b.	3	0	0	12	0	0
Hafey lf.	4	1	1	0	0	0
Roettger rf.	4	0	0	2	0	0
J. Wilson c.	2	0	1	3	0	0
Maranville ss.	2	0	0	0	4	0
Mitchell p.	3	0	0	0	4	0
Totales	29	1	2	24	15	1

CHICAGO

	V.	C.	H.	O.	A.	E.
Beck 3b.	4	1	1	0	2	0
English ss.	3	0	1	1	5	0
Cuyler rf.	4	0	0	1	0	0
L. Wilson cf.	3	0	1	2	0	0
Stephenson lf.	3	0	1	2	0	0
Grimm 1b.	3	0	1	16	0	0
Mc Millan 2b.	2	0	0	1	7	0
Hartnett c.	3	1	0	4	1	0
Blake p.	2	0	0	0	1	0
Totales	27	2	5	27	16	0

ANOTACION POR ENTRADAS

St. Louis	010 000 000	1
Chicago	000 100 01x	2

SUMARIO

Three base hit: Hafey. Sacrifices: English, Blake. Double plays: Maranville, Frisch, y Bottomley. Bases por bolas Blake 5. Mitchell 1: Struck out Blake 3: Mitchell 3. St. Louis 5. Chicago 4. Umpires Jorda, Rigler y Hart. Concurrencia 25.000. Tiempo 1.31.

Segundo juego. Score:

SAINT LOUIS

	V.	C.	H.	O.	A.	E.
Douthit cf.	4	1	1	5	1	0
High 3b.	4	1	0	1	0	0
Frisch 2b.	4	1	1	2	2	0
Bottomley 1b.	4	1	2	4	0	0
Hafey lf.	4	0	0	1	0	0
Roettger rf.	4	0	0	5	0	0
J. Wilson c.	4	0	2	4	0	0
Maranville ss.	4	0	1	4	2	0
Johnson p.	4	0	0	1	1	0
Totales	36	4	7	27	6	0

CHICAGO

	V.	C.	H.	O.	A.	E.
Beck 3b.	4	0	0	1	3	0
English ss.	4	0	1	1	4	1
Cuyler rf.	3	1	0	1	1	0
L. Wilson cf.	2	0	1	3	0	0
Stephenson lf.	4	0	1	1	0	0
Grimm 1b.	3	0	0	11	0	1
Mc Millan 2b.	3	0	0	2	1	1
González c.	3	0	0	7	0	0
Root p.	2	0	0	0	0	0
Nehf p.	0	0	0	0	1	0
Heatchote (1)	1	0	0	0	0	0
Totales	29	1	3	27	10	3

(1) bateó por Root en el 8o.

ANOTACION POR ENTRADAS

St. Louis	400 000 000	4
Chicago	100 000 000	1

SUMARIO

Two base hits: Bottomley. Three base hits Bottomley. Stolen bases Wilson. Bases por bolas: Johnson 3; Root 1; Nehf 1. Struck outs Johnson 4; Root 4; Quedados en bases: San Luis 4. Chicago 5. Tiempo: 1.42 Umpires: Rigler, Hart y Jorda.

BOXEADORES QUE EMBARCAN HOY

Rumbo al Norte y por la vía de los Cayos embarcarán en la mañana de hoy los siguientes boxeadores: Relámpago Sagüero, Gilberto Castillo, Juan Antonio Herrera y Kid Chocolate. Van a probar fortuna en compañía de Pincho Gutiérrez que los representa como manager. Buen viaje.

PEPE BARRIENTOS CORRERA EL DOMINGO CON PADDOCK

Por el mal estado del tiempo no pudo realizar ayer las prácticas que se habían anunciado

NUEVA YORK, junio 21. (U. P.) — Pepe Barrientos, el gran corredor cubano de distancias cortas, probablemente se medirá en una carrera de cien metros el próximo domingo en Travers Island con Charles Paddock, campeón mundial de los sprinters.

James J. Kendrigan, el coach olímpico de los corredores cubanos, anunció esta noche que está haciendo esfuerzos para que Barrientos sea probado contra Paddock en las competencias eliminatorias del domingo próximo.

Paddock, al que se llama el "hombre más veloz del mundo", está en Nueva York después de haber sufrido dos derrotas a manos de Frank Wykoff, la nueva maravilla californiana.

—Esperamos que Paddock esté en condiciones de correr—dijo Kendrigan—pero en el caso de que no ocurra así, Barrientos tendrá un magnífico competidor, en los cien metros, en la persona de Robert McAllister, uno de los grandes corredores de los Estados Unidos.

Barrientos no hizo hoy prueba alguna, porque el tiempo y la pista no eran favorables.

La prueba del domingo próximo será la primera que el espléndido sprinter cubano hace en Norte América, en la distancia de los cien metros.

Ganaron los dos Juegos los Browns de San Luis

En el primer encuentro no pudieron contener a los batsmen de Dan Dowley y tres pitchers señalados por Moriarty.—En el segundo game jonronearon Blue y Schang

SAN LUIS, junio 21. (U. P.) — Los Browns del San Luis ganaron hoy un double header a los Tigres del Detroit, el primer juego por score de 8 a 3 y el segundo 9 a 5. Los Browns dieron once hits a tres pitchers Tigres en el primer juego, pero fueron superados en hits en el segundo.

PRIMER JUEGO

DETROIT.

	V.	C.	H.	O.	A.	E.
Warner 3b.	3	1	1	1	3	1
Rice cf.	5	1	3	4	0	1
Gehringer 2b.	4	0	2	1	2	0
Fothergill lf.	5	0	1	3	0	0
Heilmann rf.	2	0	0	0	0	0
McManus 1b.	4	0	0	8	2	0
Tavener ss.	4	0	0	3	1	0
Woodall c.	3	1	1	2	1	0
Carroll p.	1	0	0	0	1	0
Smith p.	1	0	0	2	1	0
Holloway p.	0	0	0	0	0	0
Easterling (1)	1	0	0	0	0	0
Totales	33	3	8	24	11	2

(1) bateó por Smith en el 8o.

ST. LOUIS

	V.	C.	H.	O.	A.	E.
Mc Neely rf.	5	1	1	0	1	0
Brannon 2b.	5	0	1	1	2	0
Manush lf.	3	0	1	5	0	0
Schulte cf.	5	1	1	2	0	0
Kress ss.	3	1	0	2	1	0
Blue 1b.	3	1	1	8	0	0
Bettencourt 3b	3	2	2	2	2	0
Manion c.	4	0	2	7	1	0
Crowder p.	2	1	1	0	0	0
Blaeholder p	1	1	1	0	0	0
Totales	34	8	11	27	7	0

Anotación por entradas

Detroit	000 030 000	3
St. Louis	050 003 000	8

SUMARIO:

Two base hits: Mc Neely, Brannon, Manion, Fothergill, Woodall.—Home runs: Bettencourt, Rice.

Sacrifices: Smith.

Bases robadas: Blue.

Double plays: Warner a Gehringer a Mc Manus.

Bases por bolas: de Crowder 4; Blaeholder 2, Carroll 1, Smith 5.

Struck out: por Crowder 3, Blaeholder 3; Smith 2.

Quedados en bases Detroit 10; St. Louis 8.

Tiempo del juego 2:11.

Umpires: Dinneen, Campbell y Nallin.

SEGUNDO JUEGO.

DETROIT

	V.	C.	H.	O.	A.	E.
Warner 3b.	5	0	1	1	5	0
Rice cf.	5	1	1	1	0	0
Gehringer 2b.	4	1	2	2	1	0
Fothergill lf.	4	1	2	1	0	0
Heilman rf.	3	1	1	4	0	0
Mc Manus 1b.	5	1	1	11	1	1
Tavener ss.	3	0	0	0	1	0
Hargrave c.	4	0	1	3	0	1
Whitehall p.	2	0	0	1	2	0
Stoner p.	1	0	0	0	0	0
Holloway p.	0	0	0	0	0	0
Galloway (2)	1	0	1	0	0	0
Totales	37	5	10	24	10	2

(2) bateó por Stoner en el 8o.

ST LOUIS

	V.	C.	H.	O.	A.	E.
Mc. Neely rf.	5	1	1	1	0	0
Brannon 2b.	2	0	0	1	3	1
Manush lf.	4	1	1	2	0	0
Schulte cf.	5	1	1	4	0	0
Kress ss.	2	1	1	4	4	0
Blue 1b.	4	1	1	8	1	0
Bettencourt 3b.	3	2	2	2	1	0
Schang c.	2	2	2	4	1	0
Coffman p.	1	0	0	0	1	0
Stewart p.	1	0	0	1	1	0
Manion (3)	0	0	0	0	0	0
Sturdy (4)	0	0	0	0	0	0
Totales	29	9	9	27	12	1

(3) bateó por Coffman en el 5o.
(4) bateó por Brannon en el 5o.

Anotación por entradas

Detroit	000 220 001	5
St. Louis	022 210 20x	9

SUMARIO:

Two base hits: Schulte, Schang, Heilmann, Fothergill 2, Mc Manus, Gehringer, Mc Neely.

Three base hits: Kress.

Home runs: Blue, Schang.

Sacrificios: Sturdy, Coffman, Brannon 2, Manush, Kress, Tavener.

Bases robadas: Manush, Bettencourt.

Bases pr bolas: de Coffman 2, de Stewart 2, Whitehill 5.

Quedados en bases Detroit 10. St. Louis 7.

Tiempo del juego: 2:02.

Umpires Van Graflan, Dinnean, Nallin.

LOS CINCO PRIMEROS BATEADORES DE LAS GRANDES LIGAS

Liga Nacional

	J.	V.	C.	H.	Ave.
Hornsby, Bos	53	185	46	76	411
Grantham, Pit	41	140	26	54	386
Douhit, S. L.	63	279	53	105	376
P. Waner, Pit	58	229	46	84	367
Callaghan, Cin.	45	135	17	49	363

Leader el año pasado: Joe Harris, Pittsburgh, 417.

Liga Americana

	J.	V.	C.	H.	Ave.
Goslin, Was	44	133	27	58	436
Gehrig, N Y	58	219	57	79	361
Lazzeri, N Y.	51	193	40	68	352
Reeves, Was	36	137	21	48	350
Kress, S L	56	196	33	68	347

Leader el año pasado: Gehrig, N. York, 390.

ROUSCH NO ESTA JUGANDO POR ESTAR ENFERMO, DICE EL SECRETARIO TIERNEY

BOSTON, junio 21. (UP). — El secretario Jim Tierney de los Gigantes del Nueva York desmintió esta noche que se hubiera despedido al outfielder Ed Rousch por la vía de waiwers. Una noticia de Cincinnati decía que los Gigantes habían despedido a Rousch y que los Reds pretendían adquirir al veterano outfielder.

Agrega Tierney que Rousch no figura en el line up a causa de hallarse enfermo.

LOS QUE INTEGRAN EL TEAM DE ESGRIMA DE ESPAÑA QUE IRAN A LAS OLIMPIADAS

MADRID, junio 21. (Servicio radiotelegráfico del DIARIO DE LA MARINA.)— El equipo español de esgrima que concurrirá a las Olimpíadas que están celebrándose en Amsterdam está formado por los tiradores Diez Rivera, García Montoro, el Conde de Asmir, Alemán García y Canudos.

Hunter y W. Tilden Casi Seguro Serán los Dos Finalistas

En el torneo de tennis, de singles, que se juego en Londres

LONDRES, junio 21. (UP) Esta noche parecía que los finales del Campeonato inglés de singles masculinos serán una cuestión entre los tennistas norte-americanos, ya que se abrieron hoy paso a los semi-finales en los courts del Queen's Club.

Tres miembros de team de los Estados Unidos por la Copa Davis, William Tilden, Francis Hunter y Wilbur F. Coen, ganaron hoy sus matches, llegando a los semi-finales con F. Hopman, jugador australiano.

Tilden juega con su protegido Coen hoy viernes, y Hunter lo hará con Hopman. Se da por seguro que los finales los jugarán Tilden y Hunter, por sus casi seguras victorias de mañana.

Del terceto norte-americano solamente Hunter se vió apurado hoy para ganar, pues el argentino Carlos Morea realizó una labor sensacional, estando a corta distancia de ganarle a Hunter. Este se rehizo y pudo ganar al fin, 3-6 14-12 y 6-2. Morea estuvo cinco veces a dos puntos de la victoria y Hunter no pudo tomar nuevamente la delantera hasta el décimo noveno game del segundo set.

La estrella argentina apenas cometió una equivocación en el primer set, manteniéndose firme en la linea de de Hunter, con mucha tranquilidad.

Coen eliminó al también argentino Ronaldo Boyd, 6-3 y 6-2.

Tilden fácilmente venció a J. C. Crawford, el australiano, 6-4, 6-0 y Hopman eliminó a M. S. Leem, de la India, 6-4 y 8-6.

Cochet y Lacoste, la pareja francesa, derrotaron al team norte americano formado por G. L. Rogers y Sidney Wood, 6-0 y 6-4 y jugarán con Tilden y Hunter en la próxima vuelta.

Con un Recluta en el Box Ganaron al Team de S. Harris

Los Senadores no pudieron darle a Morris nada más que ocho hits

WASHINGTON, Jn. 21. UP.—Ed Morris, recluta de los Red Sox, resultó hoy una incógnita para los Senadores, obteniendo el Boston una victoria con anotación de 9 a 2. Hadley abandonó el box en uno de los primeros innings y Gaston terminó el desafío. Score:

BOSTON

	V.	C.	H.	O.	A.	E.
Rothrock lf.	5	0	1	2	0	0
Myer 3b.	4	2	3	3	2	0
Flagstead cf.	4	1	1	2	0	0
Taitt rf.	4	0	1	4	0	0
Regan 2b.	3	1	0	1	1	1
Todt 1b.	4	1	0	7	1	0
Gerber ss.	4	1	2	5	2	0
Berry c.	4	2	3	3	0	0
Morris p.	4	1	0	0	3	0
Totales	36	9	11	27	9	1

WASHINGTON

	V.	C.	H.	O.	A.	E.
Rice rf.	5	0	1	3	0	0
Hayes 2b.	5	0	1	1	3	1
Barnes cf.	4	1	1	0	0	0
Goslin lf.	4	0	2	1	0	0
Judge 1b.	4	0	0	13	1	0
Reeves ss.	4	1	2	3	3	0
Bluege 3b.	2	0	1	1	2	0
Crowley 3b.	1	0	0	0	0	0
Kenna c.	3	0	0	4	0	0
Hadley p.	0	0	0	0	1	0
Gaston p.	2	0	0	1	5	0
West (1)	1	0	0	0	0	0
Tate (2)	1	0	0	0	0	0
Totales	36	2	8	27	15	1

(1) bateó por Hadley en el 2o.
(2) bateó por Gaston en el 9o.

ANOTACION POR ENTRADAS

Boston	040 302 000	9
Washington	001 001 000	2

SUMARIO

Two base hits Berry, Barnes, Reeves, Bluege. Three base hits: Barry. Bases robadas: Regan, Berry, Myer, Taitt, Flagstead. Sacrifices: Gerber, Regan. Dead ball: Haddley a Morros a Kenna. Passed ball: Kenna. Struck out: Morris 2 Gaston 3. Bases por bolas Hadley 2. Morris 1. Gaston 3. Umpires: Barry, Connolly y Mc Gowan. Pitcher perdedor: Hadley. Tiempo 1.40.

RESULTADO DE LOS JUEGOS DE AYER EN LAS GRANDES LIGAS

LIGA NACIONAL

New York 9; Boston 4.
Boston 3; New York 1.
Brooklyn y Filadelfia, lluvia.
Cincinnati 5; Pittsburgh 4.
Chicago 2; San Luis 1.
San Luis 4; Chicago 1.

LIGA AMERICANA

New York 4; Filadelfia 0.
Boston 9; Washington 2.
Cleveland 4; Chicago 2.
Chicago 4; Cleveland 3.
San Luis 0; Detroit 3.
San Luis 9; Detroit 5.

	S. L.	Cin.	N. Y.	Chi.	Bro	Pitts.	Bos.	Fila.	Gan.	Ave.
S. L.		5	3	7	5	7	7	6	40	635
Cin	9		5	7	2	7	5	3	38	576
N. Y.	5	3		1	8	4	5	5	31	564
Chi	5	4	4		5	6	6	5	35	547
Bro	2	5	3	3		3	6	8	30	508
Pitt	1	5	3	7	2		6	3	27	466
Bos	1	2	3	2	3	2		7	20	357
Fila	0	4	3	2	4	2	1		16	302
Pdos.	23	28	24	29	29	31	36	37	237	

	N. Y.	Fila.	S. L.	Cle.	Was	Bos	Det.	Chi.	Gan.	Ave.
N. Y.		9	4	5	8	7	6	6	45	776
Fila	4		4	6	5	7	6	3	35	614
S. L.	2	3		6	3	3	7	8	32	533
Cle	1	3	5		4	3	6	6	28	459
Was	2	3	3	3		6	4	4	25	446
Bos	2	1	4	2	6		3	4	22	415
Det	0	1	4	6	3	3		6	23	383
Chi	2	2	4	5	2	2	5		22	373
Pdos.	13	22	28	33	31	31	37	37	232	

LOS JUEGOS PARA HOY

Liga Nacional

New York en Filadelfia.
Brooklyn en Boston.
Cincinnati en Pittsburgh.
San Luis en Chicago.

Liga Americana

Filadelfia en New York.
Chicago en Cleveland.
Detroit en San Luis.
No hay más juegos señalados.

M.E.C.D. 2016

Los Italianos Jugarán con el Vencedor del Match Holanda Checo-Slovakia

Lucio y Gutiérrez Arrollaron a Colín y Ugartechea

A LA BRILLANTE NOCHE DEL JUEVES VOLVIERON TODOS LOS FANATICOS DEL ELEGANTE MIERCOLES

Después de un empate emocionante en quince ganan el primero Ochoa y Aristondo. Urizar y Llano quedan en 17. En el segundo Hernandorena y Ansola dejaron en veinticinco a Olazábal y Larrinaga. La primera quiniela, Ansola, y la segunda, Ituarte

HASTA EL SABADO NO SE PELOTEARA EN EL VIEJO FRONTON

Y bastante antes de que el sol se despidiera tan rubio y tan cortés como todos los días, comenzó la molienda peloteante en el viejo frontón; pletórico en delirios entusiastas; pletórico en su maravilla de luz y pletórico de fanáticas lindas, arrogantes, estatuarias. Y con las fanáticas todos los fanáticos desde los graves y gordos burgueses hasta los gritantes descamisados que son los más buenos y mejores aficionados a esto que dieron en llamar deporte "a punta de cesta".

A introducir la punta y la cesta en el peloteo de los veinticinco tantos del primero de veinticinco tantos salieron los blancos, Ochoa y Aristondo y los azules, Urizar y Llano; que sin encomendarse ni a Dios ni a Satanás, salieron por delante y por delante marcharon hasta que en los de la niña bonita lo vendieron tinto y aguanoso los dos blancos, con un empate de los tremebundos. Ovación. No se conformaron con la ovación ni con el empate. Siguieron pegando bonito y palante; y pegando así como nos vamos a divertir, ganaron el partido; mandaron a cobrar a sus parroquianos a cobrarlos $3.40, y los dos azules quedaban en el tanto diecisiete sin saber por qué.

Ya se enterarán hoy.

Se lleva la primera quiniela; Ansola; la paga con $5.60 y comenzó la disputa de los treinta tantos del segundo partido del jueves, que salieron a pelotear los blancos, Hernandorena y Ansola, contra los azules, Olazábal y Larrinaga. Y cuatro bonitos para dos empates en una y en dos.

Después una racha formidable y abusadora de los dos blancos, que se ponen en once por tres en que yacían los dos azules. Pero despertaron los tropicales de este color y contestando al ataque con el ataque, otra racha estupenda para empatar en trece, continuando a la par por catorce, quince y dieciseis. A ovación por empate. Pero como la subida de los azules obedeció al saque de Olazábal, Hernandorena, que tiene poquita cabeza, pero mucho talento, se puso a resto y restando él con agallas y pegando Ansola más que la cola de carpintería, ganaron el partido, llevando siempre dominado y por detrás a los azules, que mal que bien llegaron a los veinticinco.

Los blancos pagaron con $3.20. Y en llevándose la segunda quiniela; Ituarte; que pagó con $4.20 se inició el peloteo del fenomenal; de treinta tantos; de blanco, Colín y Ugartechea, contra los de azul, Lucio y Gutiérrez. Y un bonito empate en la una y nada más; las cestas discreparon de criterio; Pepe el de La Grifa salió jugando en todos los esplendores desde todos los cuadros haciendo un enorme peloteo; púsole el cuño con su lacre correspondiente Lucio, que estuvo discreto y bueno y todo fué para los dos azules coser y cantar como los sastres, marchando por delante en todas y cada una de las tres decenas desahogadamente. Ugartechea contra su brava costumbre de seguro y pegador estuvo pifiante y muy descompuesto; no así Colín que hizo cosas de delantero bravo; que no valieron porque se quedaron en dieciseis.

Los azules pagaron con $.00. Hasta el sábado.

F.R.

CHARLAS DE TENNIS
POR Rogelio París

El señor Enrique González, entusiasta fanático de tennis cardenense nos remite una atenta misiva sorprendiéndose de la indiferencia hasta ahora demostrada por el Comité de Selección y Ranking de la Federación Cubana de Lawn Tennis, por lo que respecta a tan importante particular como lo es el establecer la clasificación del año 1928, para los 10 primeros tennistas nacionales, siguiendo con ello la norma instituida en el pasado año en que por primera vez se confeccionó, con carácter oficial, la "lista de honor" de los jugadores cubanos.

Concluye nuestro comunicante insistiendo en la necesidad de prestar a tan interesante asunto la debida atención y somete al mismo tiempo una clasificación hecha según su personal criterio, incitándonos a comentarla después de hacer un detenido análisis de la misma.

RAZONABLE PROTESTA

Convengo desde luego, con el señor González en que la falta de actividad del mencionado Comité de Selección constituye un positivo perjuicio para los intereses generales del sport, ya que ello revela una manifiesta apatía de parte de quienes precisamente tienen a su cargo la tarea de impulsar su desarrollo, máxime tratándose de un asunto de tan vital importancia como el que ahora nos ocupa.

Sin embargo, como no es mi intención ahora juzgar la actuación de los distintos comités de la F. A. C. L. T. o del propio organismo bajo cuya supervisión estos funcionan, me concretaré en este caso a comentar a grandes rasgos el contenido de la comunicación recibida, sin prometer hacer a mi vez, una selección particular, tanto con el fin de que ello no se interprete como deseo personal de intentar trazar una norma para la confección oficial del ranking, como por la circunstancia de tener el doble carácter de jugador y comentarista del deporte, lo que en un asunto de esta índole me induce a mantener una discreta reserva.

A renglón seguido detallo la lista sometida por el señor González, objeto de estos párrafos:

No. 1. Vicente Banet.
No. 2. Rogelio París.
No. 3. Gustavo Vollmer.
No. 4. Ricardo Morales.
No. 5. Cuco Upmann.
No. 6. Mario Avellanal.
No. 7. Manolo Alvarez.
No. 8. René Ruiz.
No. 9. Aurelio Muñoz.
No. 10. Ramiro de Cárdenas.

En tanto que el lugar de honor corresponde por derecho propio al doctor Banet por su espléndida actuación durante toda la pasada temporada, no sé hasta qué punto sería justo privar a Gustavo Volmer, el brillante jugador del Ferroviario del puesto inmediato, relegando al cronista a un tercer término. De todos modos, para ofrecer una solución que conciliara las distintas opiniones que sobre ello pudieran surgir, yo me permitiría aconsejar la exclusión de mi nombre del ranking debido a haber participado en solo dos torneos durante el año, y concediendo entonces, el segundo escalón al rubio alemán.

UPMANN VS MORALES

Un aspecto en el cual decididamente discrepo del criterio de mi comunicante es en lo que concierne a colocar a Cuco Upmann en un plano inmediato inferior a Ricardo Morales. La manifiesta superioridad de este último sobre Upmann en dobles no debe en modo alguno influir en considerar por ello superior en partidos individuales al compañero del doctor Banet. Soy por lo tanto de opinión que invirtiendo sencillamente el orden de colocación de ambos players se haría debida justicia a sus respectivas facultades.

La designación de Mario Avellanal para el sexto hueco, resulta difícil de determinar ya que si por una parte se debe tomar en consideración su reconocido calibre que lo ha hecho llegar a formar parte del equipo Copa Davis en varias ocasiones, por la otra existe la circunstancia de haber demostrado estar fuera de forma durante la temporada de 1927-28.

En lo tocante a la candidatura de Manolo Alvarez, el ganador del Campeonato Nacional Juniors, para el séptimo puesto, debo también diferir de la opinión de su conterráneo, quien sin duda alguna calculó sus posibilidades sobre la base del triunfo obtenido en dicho torneo. A este respecto, quisiera repetir, en forma condensada, los comentarios que hice a raiz de la conclusión del campeonato de novicios citado, esto es, que el conjunto que en el mismo contendió distaba mucho de guardar relación con los fuertes grupos que se reunieron para discutir este evento en años anteriores y en los que se graduaron estrellas del calibre de Upmann, Vollmer, Avellanal, etc.

FALTA DE ATAQUE

Como conclusión, aventuré entonces la opinión de que los triunfadores de estos torneos, tanto en singles como en doubles, no debían ser factores en los campeonatos nacionales abiertos, próximos a celebrarse, y el tiempo me dió ampliamente la razón, al no constituir ninguno de ellos problema alguno cuando se enfrentaron con players de positivo calibre, siendo en consecuencia fácilmente eliminados de las distintas competencias en que participaron.

Por estas razones, aunque personalmente estimo que Manolo Alvarez tiene espléndidas facultades para llegar a brillar en el sport, no creo que en la actualidad deba ser incluído entre nuestros "primeros diez", pues con ello no se haría justicia a algunos que reclamarían con derecho innegable una posición preferente a la del entusiasta cardenense.

SELECCIONES ACERTADAS

Comparto prácticamente la opinión del señor González sobre los que a su juicio deban cerrar la lista. René Ruiz, pese a su derrota en el Nacional a manos de Randin, Aurelio Muñoz por su consistencia habitual (no obstante haber sido derrotado por el propio Alvarez en el mismo torneo) y Ramiro de Cárdenas por los dos sensacionales partidos en que forzó hasta el límite a Banet, merecen ocupar sendos puestos en una clasificación semejante, aunque un concienzudo análisis de todos los resultados de la temporada, quizás nos revele que Miguel de la Fé, "Sammy" Albizuri, M. A. Fernández Pino Herrera y otros players jóvenes, producto de los últimos tiempos, están también capacitados para incluir sus nombres entre las estrellas nacionales.

Complacido ya mi amable comunicante en sus deseos de ver comentada su selección, confiemos en que en breve la F.A.C.L.T., consciente de la importancia que tiene la confección del ranking nacional de este año, ponga manos a la obra y podamos entonces tener una base exacta para aquilatar el calibre de nuestros más sobresalientes players.

EL TORNEO DUNLOP

Mi estimado amigo Baltasar Alvarez, el Presidente del Almendares Tennis Club, tuvo a bien documentarme ayer ampliamente sobre el interesante torneo triangular que dar; comienzo mañana en los courts de ese club compitiendo representaciones de la sociedad local, del Mendoza Tennis Club y del Santo Suárez T. C.

Una valiosa copa donada por la Compañía Dunlop, importadora de las pelotas de esa marca constituirá comienzo mañana en los courts interesante competencia, aunque la propiedad definitiva del trofeo no será concedida hasta haber triunfado el equipo de una de las sociedades contendientes en tres años distintos.

A continuación se mencionan los nombres de los integrantes de cada uno de los teams:

Almendares Tennis Club
Antonio Daly.
Roberto F. Tiant.
Wifredo Santacruz.
Carlos Beck.
Aurelio Hernández.
Juan B. Garat.
Alfredo Hernández.
C. Liao.

Mendoza Tennis Club
José Agüero.
Lorenzo Nodarse.
Carlos Randin.
Eduardo Roberts.
Marcial Arufe.
Alfredo Reyes.
Juan Mantecón.
Mauricio Martínez.

Santos Suárez Tennis Club
Raúl Moreno.
Miguel A. Entenza.
Ramón Rabassa.
Eddy Moreno.

El equipo de este último club, será posiblemente ampliado a seis jugadores, aunque según manifestaciones del Presidente del Almendares T. C. existe el acuerdo de aceptar, si es preciso, el team tal como está actualmente integrado, en atención a que los cuatro miembros del mismo pueden actuar en los cuatro partidos de singles y dos de doubles de que consta cada serie.

Considerable animación ha de reinar sin duda alguna, en la tarde de mañana en los courts del Almendares, con motivo del inicio de las hostilidades de este importante evento, ya que los partidarios del club local van decididos a suplir con su entusiasmo la desventaja que en el papel ofrece su team comparado con el fuerte conjunto del Mendoza Tennis Club.

Trasluchando

¡Están de arriba los botelleros naúticos!

Una compañía de vapores, la "Panamá Mail S. C" ofrece conducir gratis hasta California el yate star class que represente la Flota de la Habana en las competencias internacionales que próximamente se han de celebrar en aguas del Golden Gate.

Y en vista de esa rumbosidad de la compañía, sabemos de varios patronos que van a "dar la coba" para que a ellos, aunque no son barcos, los lleven también de "guaguancha".

¡Oh botella inmortal, que amada eres!

El Habana Yacht Club ha puesto a disposición del doctor José E. Gorrín, vicecomodoro del club y patrón del Gavilán II, la bonita suma de $42.000 para que los invierta en barcos, botes motores y canoas y en todo lo que sea y corresponda a la naútica amateur.

¡Ya era hora que la decana saliera de su modorra y desvío por el yachting! Así volverá a emprender en gran escala la reconstrucción de su flota y retornará a los felices tiempos de "Jimmy Nunca llega".

Y como el movimiento se demuestra andando, ya tienen los socios del H. Y. C. como primera providencia, que diría el licenciado Barrenilla, dos pequeños veleros a su disposición, de cuatro que comenzaron a construirse, para ponerse en training y saber lo que es orzar, acuartelar el foque, navegar a bolina, a un largo, trasluchar...

Pueden embarcar en ellos los más timoratos y aprender las faenas del mar, o de "le mer", que es como le llaman los señores franceses, pues no hay manera de que los barcos se vayan "pa baxo", pues tienen compartimentos de aire que los hacen insumergibles.

Además, un marinero acompañará al neófito, en cada caso de aprendizaje y no lo dejará de la mano hasta hallarse en condiciones de recibir el espaldarazo. ¡Eso se llama hacer las cosas en forma!

Así tendremos pilotos de escuela y no de brote espontáneo, como la verdolaga. Y al mismo tiempo que aprenden la naútica de regata, acabarán la carrera poseyendo otro idioma, pues los marineros profesores son gallegos en su inmensa mayoría.

Así no nos extrañará oir a futuros patronos gritar ¡oye, rapaz, tira o escotiña a eu...!

Los entusiastas lobos de la Caleta de la leña no quieren quedarse rezagados en esto de impulsar el yachting, pues están a dar a luz un "pequeño" presupuesto de veinte mil dólares para ser invertidos en barcos de regatas, en un tipo mayor que el star class, por lo que será el "Seis Metros" el escogido, tamaño que mucho gustó y en el que pueden navegar hasta cuatro tripulantes. Es una clase de mucha resistencia y que está a prueba de cucarachas.

El amigo Amigó al enterarse de que van a "botar" ese presupuesto de veinte mil tulipanes, se entusiasmó y pidió a Adolfito Kates que hicieran otra "botadura" igual para el water-polo, juego en el que el Noy es una potencia introduciendo la bola de agua por el goal y adoptando poses zalameras. Lo que tiene "endiablao" al gigante Berenguer, quien se pasa mañana y tarde cargando sacos de arena y dando saltos mortales. Unas veces de la caleta al muelle y otras del muelle a la caleta.

Eso cuando no se pone a jugar con la enorme bola de goma que le regaló Fúfiri. Es lo que dice Picón... ¡está volviendo a su primera edad!

El Club Deportivo de Cárdenas le ha pedido al Miramar Yacht Club que le preste la caleta el próximo domingo. No para llevársela para Cárdenas, es de suponer, sino para jugar en ella un match de water-polo sin la intervención del amigo Amigó, y sí con el team del Vedado Tennis, al que espera ponerle las costillas en forma de salsa de tomate, igual a como le hicieron los caribes a su fuerte team de base ball.

José Abella, el insuperable grumete del casi invicto vizcaitarra, piloto y señor del "Aurrerá IV", nos pide una ligera rectificación, que con gran gusto hacemos. Y consiste en que aclaremos que su segundo apellido no es Cadavieco, sino Villar.

Queda complacido el distinguido naútico José Abella y del Villar (no Cadavieco). Que conste.

Enriquito Gamba, valeroso y aguerrido patrón del "Mabuya I". A quien las niñas dieron en llamar "el de los dientes lindos", no quiere tampoco que llamemos la atención sobre él señalando la belleza de sus dientes. Pues, según dice Enriquito, sus dientes son de lobo y nada tienen de lindos. ¡Pura modestia, Enriquito, pura modestia!

Sonder CLASS.

Nuevo y Elegantísimo Sujetador de Corbata

El frente es de oro laminado y la bandera está artísticamente grabada.

Sujeta bien la corbata.

Se pone y quita con facilidad.

Fabricante:

Krementz
Garantizados para siempre

el más acreditado en joyería para caballeros.

SUMMER CASINO

Programa oficial para la función número 38 de hoy viernes 22 de junio alas 9 p. m.

Primer partido a 25 tantos, Severino y Buendía menor, blancos; Basilio y José Antonio, azules, a sacar ambos del cuadro 14.

Primera quiniela sencilla y de combinación, Severino, Basilio, José Antonio, Cubota mayor, Buendía menor y Esquivel segundo.

Segundo partido a 30 tantos, Urizar y Trecet, blancos, a sacar del cuadro 14; Pistón y Hugues, azules, a sacar del cuadro 14 y medio.

Segunda quiniela sencilla y de combinación, Iturrino, Hugues, Trecet, Pistón, Hernando y Segundo.

Tercer partido a 30 tantos, Hernando y Modesto, blancos; Rafael y Segundo, azules, a sacar ambos del cuadro 14 y medio.

SIEMPRE FUERTE

Los años agotan las energías y el vigor. Con los años decaen las fuerzas, porque la vida las consume, pero si se quieren conservarlas, se puede acierte usted a tomar **Píldoras Vitalinas** que reponen el desgaste físico y verá como en la edad provecta es joven, vigoroso y fuerte.

Miramar Garden Tiene Buen Boxeo Para el Sábado 23

Un programa de muchachos semi-profesionales que mucho agradará a la afición

Pocos sports pueden vanagloriarse de haber arraigado tan pronto en el alma latina como el boxeo. Si echamos un vistazo hacia atrás en la Historia del Pugilismo, muy pocos pugilistas de nuestra raza se mencionan, y hoy en cambio, muchos son los latinos que han sabido triunfar, colocándose en el firmamento boxístico como estrellas de primera magnitud, por sus indiscutibles méritos.

El Latin American Club, entidad que ha hecho del boxeo semi-profesional un culto, presenta el sábado próximo en el Jardín Miramar un gran programa que prueba cuanto decimos. En él figuran Saturnio Timerio joven y valiente españolito que muchas veces ha sabido conquistar aplausos por su destreza y su calidad; Miguel Fierro, otro español, valiente como todos los de su raza, que, a falta de conocimientos mayores tiene sombra de sangre roja en sus venas; Gil Fernández y José Arias, dos buenos ejemplos de lo que en el pugilismo representa un corazón a toda prueba; y, finalmente, Hilario Martínez, el sensacional chiquillo cuyo estilo, en un todo semejante al del campeón español que pronto tendrá frente a Joe Dundee el ansiado chance ha hecho que así le bautizaran los fanáticos.

No hay el nombre de un extranjero en el programa; no hace falta la importación de peleadores para que la fiesta resulte brillante. Con el material disponible, con muchachos españoles y cubanos, ha podido confeccionarse el gran programa con que se celebrará la reapertura del Jardín Miramar. Y conste, para evitar torcidas interpretaciones, que no consideramos extranjeros a esos españoles venidos a nuestra patria de pequeños, que aquí han sabido conviviendo con nosotros, abrirse paso para triunfar.

Los que quieran, con tiempo, reservar localidades para la gran fiesta de puños, pueden hacerlo llamando a la oficina de los promotores M-7677, o directamente al Jardín Miramar, A-0011, donde serán atendidos solícitamente.

Programa.—De las peleas que tendrán lugar mañana a las nueve en el Jardín Miramar.

4 rounds: Tomás Barredo vs. Miguel Fierro.

4 rounds: Gil Fernández vs. José Arias.

4 rounds: Alberto Delgado vs. Juan José el Pinareño.

4 rounds: Toribio Ferro vs. Vallespín.

Primer star-bout, a seis rounds: Saturnino Tiberio vs. Alberto de León.

Segundo star-bout a seis rounds: Mario "Kid" Sánchez vs. Hilario Martínez.

Las localidades pueden reservarse llamando al Latín American Club, M-7677, o al Jardín Miramar, A-0011.

Anúnciese en el Diario de la Marina

Braves y Gigantes Dividieron Honores Ayer

EL NUEVA YORK GANO EL PRIMER JUEGO CON FITZSHMMONS EN EL BOX, PERO PERDIO EL SEGUNDO

BOSTON, junio 21, (UP.) — Los Gigantes y los Braves se dividieron hoy un doubleheader ganando los Gigantes el primer juego con score de 9 a 4 y perdiendo el segundo con la anotación de 3 a 1. En el segundo juego Garry Benton y Art Delaney sostuvieron un duelo de pitchers cuya mejor parte correspondió a Delaney.

NEW YORK

	V.	C.	H.	O.	A.	E.
Cohen, 2b	5	0	1	0	5	0
Reese, lf	4	0	2	2	0	0
O'Doul, lf	1	0	0	1	0	0
Lindstrom, 3b	5	2	2	0	0	0
Ott, rf	5	2	2	0	4	0
Terry, 1b	3	4	2	19	0	0
Jackson, ss	3	1	2	0	4	0
Mann, cf	0	0	0	0	0	0
Welsh, cf	4	0	1	4	0	0
O'Farrell, c	4	0	2	1	0	0
Fitzsimmons, p	5	0	1	0	7	0
Totales	39	9	13	27	20	0

BOSTON

	V.	C.	H.	O.	A.	E.
Richbourg, rf	4	0	0	2	0	0
Farrell, ss	4	0	0	2	3	0
Sisler, 1b	3	1	0	6	0	0
Hornsby, 2b	3	0	0	4	1	0
Bell, 3b	4	1	3	2	3	0
Brown, cf	4	0	0	2	0	0
Harris, lf	3	2	1	2	0	1
Spohrer, c	2	0	0	5	0	0
Urban, c	1	0	1	1	0	0
John Cooney, p	0	0	0	1	1	0
R. Smith, p	2	0	0	0	2	0
Wertz, p	0	0	0	0	0	0
Burrus (1)	1	0	1	0	0	0
J. Smith, (2)	0	0	0	0	0	0
Moore (3)	1	0	0	0	0	0
Totales	32	4	6	27	10	1

(1) bateó por Spohrer en el séptimo.

(2) bateó por R. Smith en el séptimo.

(3) bateó por Wetrz en el noveno.

Anotación por entradas

New York . . . . . 300 001 401—9
Boston . . . . . 100 000 201—4

Sumario

Two base hits, Ott 2, Jackson 2, Reese, Bell; home runs, Terry; bases robadas, Terry, Jackson; sacrifice hits, O'Farrell, Welsh, J. Smith; quedados en bases, New York 9, Boston 5; bases por bolas de Fitzsimmons 3, R. Smith 3, Wertz 1; struck outs, por Fitzsimmons 1, R. Smith 5, Wertz 1; perdedor, J. Cooney; umpires, Stark, Reardon y Magee.

Tiempo: 2.10.

NEW YORK

	V.	C.	H.	O.	A.	E.
Cohen, 2b	4	0	1	3	4	0
Welsh, cf	4	0	0	2	0	0
Lindstrom, 3b	3	0	1	0	2	0
Ott, rf	4	0	1	0	0	0
Terry, 1b	3	0	1	8	1	0
Jackson, ss	3	0	1	2	3	0
O'Doul, lf	3	0	0	5	0	0
Hogan, c	2	0	0	3	1	0
Benton, p	2	0	0	1	3	0
Roush (4)	1	0	1	0	0	0
Wrightstone (5)	1	0	0	0	0	0
Fullis (6)	0	1	0	0	0	0
Totales	30	1	5	24	13	0

(4) bateó por Hogan en el noveno.

(5) bateó por Benton en el noveno.

(6) corrió por Roush en el noveno.

BOSTON

	V.	C.	H.	O.	A.	E.
Richbourg, rf	4	1	1	1	0	0
Farrell, ss	4	0	0	3	4	0
Sisler, 1b	4	1	1	13	1	0
Hornsby, 2b	3	1	2	0	5	0
Bell, 3b	3	0	1	2	3	0
Brown, cf	4	0	1	1	0	0
Harris, lf	3	0	1	2	0	0
Taylor, c	3	0	2	5	0	0
Delaney, p	3	0	0	0	0	0
Totales	31	3	9	27	13	0

New York . . . . . 000 000 001—1
Boston . . . . . 200 000 01x—3

Two base hits, Harris, Brown, Hornsby, Cohen; double plays, Hornsby a Farrell a Sisler, Cohen a Jackson a Terry, Sisler a Farrell a Sisler; quedados en bases, New York 3, Boston 6; bases por bolas, Benton 2, Delaney 1; struck outs, Benton 2, Delaney 3; umpires, Reardon, Stark y Magee; tiempo, 1.36.

Embarrados de Cal y de Contra Luego les Cayó la Lluvia

Johnson dejó a los Atléticos en 9 hits y sin permitirles carreras

YANKEE STADIUM, N. Y., junio 21. (UP).—Henry Johnson pitcheó hoy por los Yankees, ganando éstos por score de 4 a 0, sobre los Atléticos del Filadelfia, el primer juego del double header que se había anunciado para este día. El segundo juego se suspendió por lluvia.

Score:

ATLETICOS

	V.	C.	H.	O.	A.	E.
Dykes, 2b	4	0	1	4	3	0
Cobb, rf	3	0	1	1	0	0
Cochrane, c	4	0	0	2	0	0
Simmons, lf	4	0	2	4	0	0
Foxx, 1b	4	0	1	10	0	0
Hale, 3b	3	0	0	0	2	0
Miller, cf	4	0	2	1	0	0
Boley, ss	4	0	2	2	4	0
Grove, p	2	0	0	0	2	0
E. Collins (1)	1	0	0	0	0	0
Speaker ()	1	0	0	0	0	0
Totales	34	0	9	24	11	0

(1) Bateó por Hale en el noveno.
(2) Bateó por Grove en el noveno.

YANKEES

	V.	C.	H.	O.	A.	E.
Combs, cf	3	2	1	4	0	0
Koenig, ss	4	0	3	1	5	0
Ruth, rf	4	0	1	3	0	0
Gehrig, 1b	3	0	0	9	0	0
Paschal, lf	4	0	0	0	1	0
Lazzeri, 2b	4	1	1	2	1	0
Robertson, 3b	3	0	0	3	1	0
P. Collins, c	3	1	1	5	1	0
Johnson, p	3	0	0	0	0	0
Totales	31	4	7	27	9	0

Anotación por entradas

Filadelfia . . . . 000 000 000— 0
New York . . . 000 011 20x— 4

Sumario

Two base hits: P. Collins; Koenig.

Home runs: Lazzeri.

Bases robadas: Miller.

Sacrificios: Grove.

Quedados en bases: Filadelfia 9; New York 5.

Bases por bolas: de Johnson 1; de Grove 2.

Struck outs: por Johnson 5; por Grove 2.

Umpires: Guthrie, Hildebrand y Ormsby.

POR LA COPA DAVIS

Italia venció en los tres primeros juegos a Inglaterra

FELISTOWE, Inglaterra, junio 21. (UP) Italia avanzó al final de las competencias de la Copa Davis, Zona Europea, el eliminar hoy a Inglaterra, tres matches por ninguno. Después de ganar los dos singles del jueves, la pareja formada por el Barón de Morpurgo y G. Poaslini derrotó a los ingleses Crole-Rees y Eames, 6-4, 3-6, 4-6, 9-7 y 7-5.

Italia jugará con el ganador del encuentro Holanda-Checo-Eslovakia en el final de la Zona Europea. El triunfador se medirá con los Estados Unidos en el match Inter-Zonas, para discutir el derecho de retar a Francia.

DIVIDIERON LOS HONORES INGLATERRA Y EE. UNIDOS

EASTBOURNE, Inglaterra, junio 21. (UP) Estados Unidos e Inglaterra dividieron los honores en el primer día de juego del Torneo angloamericano de tennis, John Hennessey, derrotó a Nigel Sharpe, 6-3, 6-1, 5-7 y 6-1, pero George Lott perdió con H. W. Austin, 4-6, 7-5, 7-5 y 7-5.

FRONTON JAI ALAI

Programa oficial para la función del día 23 de Junio, Sábado 1928 a las ocho y media p. m.

Primer partido a 25 tantos. Ochoa y Cazáliz III, blancos, contra Aguiar y Abando, azules. A sacar ambos del cuadro nueve y medio.

Primera quiniela a 6 tantos.—Ugalde, Millan, Olazábal, Hernandorena, Berrondo, Lucio.

Segundo partido a 30 tantos. Hernandorena y Ugalde, blancos, contra Olazábal y Ansola, azules. A sacar ambos del cuadro 9 y medio.

Segunda quiniela a 6 tantos. Ugartechea, Ituarte, Gutiérrez, Colín, Eguiluz, Guillermo.

Tercer partido a 30 tantos. Ituarte y Ugartechea, blacos, contra Eguiluz y Gutiérrez, azules. A sacar los primeros del cuadro 9 y medio y los segundos del 10 con ocho pelotas finas.

SOCIEDAD COLOMBOFILA DE LA HABANA

De orden del señor Presidente de esta sociedad, se cita para la junta Directiva que se celebrará en Concordia 167 altos, el lunes 25 del actual, a las 9 p. m.

Dr. Fernando Freyre de Andrade, Secretario.

M.E.C.D. 2016

Los de la Efe Gótica y el Atlético el Domingo en el Stadium

SEGUN McGRAW LARRY BENTON ES LO MEJOR QUE HA TENIDO EL NUEVA YORK GIGANTES DESDE LA EPOCA DE MATHEWSON

Tópicos Futbolísticos

A cargo de PETER

NOTICIAS Y COMENTARIOS

No sabemos quien es Pepe Cuentos, pero la verdad es que la carta que nos escribe no tiene desperdicio. Por eso la reproducimos con el mayor placer. Nosotros hemos reído leyéndola y suponemos que también pasarán algún buen rato muchos de nuestros lectores, con su lectura:

"Habana 19 de junio de 1928.

Amigo Peter: Ya que se han permitido opinar acerca de la solución del conflicto balompédico, hasta los porteros de las casas particulares, por la analogía de su profesión con ciertos jugadores, permíteme que yo también meta la cuchara, puesto que voy a proponer la forma más rápida y contundente para acabar de una vez y quizá para siempre con semejante embrollo.

Sabemos perfectamente que el asunto en cuestión ha perdido el carácter deportivo que nunca tuvo y el económico que apenas existió y que se ha convertido en un pugilato personal del "más eres tú" que es precisamente, el único que no tiene solución mientras no desaparezcan los que lo han provocado. El amor propio, es el defecto personal que el hombre no quiere nunca reconocer en sí, y al que sacrifica incluso los intereses personales, cuanto más los de una sociedad en la que estos intereses están representados por una cifra irrisoria.

Por esto creo que el fanático que ayer proponía en "El País" un trío de personas dignísimas (que por serlo no aceptarán) para ser árbitros de este pleito, no debe querer muy bien a los citados señores cuando pretende meterlos en este lío, del que seguramente saldrían con las manos en la cabeza.

Por muy altas y dignas que sean las personas que propongan la solución, si esta no satisface el amor propio de los dos bandos beligerantes que es imposible será rechazada de una manera abierta o cerrada e irá a reunirse con sus hermanos mayores.

La única solución está en las manos de los redactores deportivos. Cuando vosotros queráis se arreglará el asunto. Vosotros sabéis sobradamente que la única arma que puede acabar con el amor propio es el ridículo, bien manejado produce excelentes resultados en casos como este. Poneos todos de acuerdo para comunicaros lo que sepáis de cuando ha ocurrido antes del conflicto y después del conflicto y todos a una empezáis a publicar la historia detallada de todas las tonterías que se han hecho y dicho, por parte de presidentes y delegados sin olvidar que "queda rota la rotura", ni las comisiones sobre la entrada de Almendares, las respuestas dadas en los sobres en que iban las preguntas etc. etc., todo en fin lo que ha hecho conducirse como carreteros (y que estos me perdonen) a quienes por no estar representando sus intereses particulares les era obligado conducirse con más orden y acierto.

Decid cuanto pueda ridiculizarlos (que no es poco) y acaso se vayan solos, y los que vengan después, que se den cuenta que si el comité de la F. O. F. A. es inepto lo que procede es cambiarlo, no abandonarla, y que si hay que reformar algún artículo se reforme, siempre cuesta menos reformar un artículo que hacer un reglamento nuevo y si todos quieren ser Presidentes, que lo sean, no tienen que hacer más que sortear cada día que se reunan, quien preside y si es por afán de figurar que se haga una manifestación llevándolos a la cabeza vestidos de jugadores y si llegan a 11 que se forme un equipo para jugar un partido con otro que yo designe y tengo la seguridad de que vuelvan a casa molidos y renegando del balompié para toda su vida.

¿Hace la proposición?

Tuyo hasta la pared de enfrente,

Pepe Cuentos.

La fiesta futbolística del próximo jueves en el "Campo Armada" tendrá un gran aliciente, pues sabemos que uno de los partidos será entre Arbitros y Veteranos.

Con los sopla-pitos actuará en la puerta Zamoria y Lamas lo hará en la de los ancianos.

Jugarán un trofeo y actuará de referee: Pipeto Reina.

Ya los árbitros han formado su "once" en esta forma:

Zamorita, guardameta.
Cabrera y Pérez, defensas.
Vigil, Montaner y Oya, medios.
Hevia, Piña, Rodríguez, Castro y Areñas, delanteros.

¡Cómo nos vamos a reir!

Pepe Torres, uno de los más fuertes puntales del Iberia se marchará el mes que viene a España, y la Directiva de esa sociedad, agradecida a la actuación de tan notable delantero, está preparando un baile en su honor.

Se celebrará el mes entrante.

Vayan ahora algunas noticias del futbol por Artemisa:

"18 de junio de 1928.

Sr. Peter. Redactor de "Tópicos Futbolísticos", DIARIO DE LA MARINA, Habana.

Muy señor mío y amigo:

Tengo la satisfacción de comunicarle que el Artemisa S. C. saliendo de la apatía en que estaba sumido, ganó el segundo partido contra la Juventud Artemiseña, con anotación de 3 por 0.

En ese partido debutaron tres reservistas muy voluntariosos que ayudados eficazmente, fueron los que a mi entender, decidieron la victoria.

Este resultado ha hecho reverdecer en mí antiguas jornadas que ya tenía olvidadas por la pésima actuación del Artemisa en estos últimos tiempos.

Se espera con interés el tercero en el cual alineara la Juventud el portero del Morro de Mariel el cual no sabemos por qué razón está aun figurando como de la Juventud.

El Artemisa también tendrá listos dos jugadores de primera que no pudieron jugar el último encuentro por estar ausentes de esta localidad.

El choque será formidable y yo puedo asegurarle que la victoria será por pequeño margen.

¿Quién ganará?

Si el Artemisa lucha como el domingo con amor propio, dignidad y disciplina, sobre todo disciplina y considera al enemigo no un novato sino lo que es: un equipo entusiasta y que se bate como un león, confío en la victoria, pero ya digo, nada de dormirse, aunque se lleve un goal de ventaja o le lleven dos los contrarios.

Veremos si siguen mis consejos y esta carta no cae en el vacío.

De Vd. attos. y s. s.

Marco A. Velez.

FOOT BALL ENTRE LOS SEGUNDONES

Excursión a Güines del C. D. Bulnes

Para el próximo domingo marcharán de excursión al pueblo de Güines los componentes y aficionados del Club Deportivo Bulnes, que van a jugar con el equipo local, Güines S. C.

Con este club están empatados los "bulnistas" a un partido cada uno.

Así que este partido decidirá quiénes serán los "toritos".

Nosotros desearíamos que trajeran una victoria más, para completar la carrera de triunfos que tiene el D. Bulnes.

La excursión se proponen hacerla en tres guaguas automóvil.

A las nueve será la hora de partida.

Los excursionistas tendrán que estar en el local social media hora antes, porque la animación es grande, ya que se propone ir la legión grande que tiene de fanáticas y fanáticos.

Nos mandaron una invitación para que los acompañemos en la excursión y asistamos a la fiestecilla bailable que tendrá lugar al regreso; a ésta haremos un esfuerzo para asistir; pero a la primera nos es imposible.

Así que les deseamos salgan triunfantes en la excursión y en el partido de futbol.

EL CUBAN TELEPHONE VA A JUGAR A BATABANO

Para el próximo domingo también se marchan de excursión los chicos de la Cuban Telephone; así nos lo avisa nuestro amigo Riera, a jugar con el Batabanó S. C.

Un triunfo más de los que llevan cosechados, es lo que nosotros les deseamos.

FOOT BALL EN LA LIGA AMATEUR

Para el domingo próximo—día 24—vuelve la Liga a reanudar su Concurso de Eliminación con el programa siguiente:

A la una: Centro Vasco y Deportivo Fraga.

A las dos y media: Dependientes y Angeles.

Los partidos tendrán lugar en los terrenos que posee el C. D. Luyanó Moderno, al lado de la fábrica de jabón Boada.

A nuestro querido amigo y compañero Maximino le enviamos un aplauso por el acierto que tuvo en llevar los partidos de futbol para el barrio de Luyanó, ya que en ésta hay mucha animación por el balompié, y por otra cosa más que se propone hacer y que por hoy lo callaremos.

Nota: Nosotros hacemos constar a quien le interese, que nos tildan de "telefonistas" y "bulnistas", porque publicamos lo que éstos nos mandan; pues diremos que aquí nada de eso somos; muy imparciales, sí.

Así, que si algún club se quiere ir de "figurao", con escribirnos, "ya está el café."

Chutazo.

SPORTFOLIO

¿Qué tiempo lleva John Miljus en el Pittsburg? ¿Es esta la primera vez que está en las Mayores?

¿Qué dinero se empleó en apuestas en el Kentucky Derby de este año? ¿Y cuánto se jugó en las otras carreras del mismo programa?

¿Qué se ha hecho del outfielder Mathews, que jugó en el Washington y de los Atléticos?

¿Dónde nació el boxeador Sammy Mandell? ¿Qué edad tiene? ¿Contra quien peleó últimamente?

¿Debe acreditársele una asistencia al pitcher cuando ponchea a un batsman?

¿Qué edad tiene Columbia Lou Gehring? ¿Qué tiempo lleva en el baseball profesional? ¿Para cuantos teams ha jugado?

¿Cuál era el precio del caballo "Zev" cuando ganó el Kentucky Derby?

¿Jack Warhop, el indio que pitcheaba de los Yankees, está todavía en el base ball profesional?

¿Cuál es el record oficial para la milla? ¿Quién lo posee?

¿Se le permite a los pitchers amateurs el uso de la resina, la saliva y otras materias?

RESPUESTAS A LAS PREGUNTAS DE AYER

El Pittsburg llevó la mejor parte en el cambio de Gooch y Harris por Hargreaves, pues este último es un hábil receptor y un bateador consistente. Harris está en decadencia y Gooch nunca ha pasado de ser una medianía.

Es imposible comparar a Eparky Adams con Kiki Suyler. Uno es infielder y el otro outfielder. Como hitters, Kiki parece superior.

Ray Kremer pitcher de los piratas, tiene 34 años. El record intercolegial de triple salto está en poder de Torricella, de la Salle, y es de 41 piés.

No creemos que Torricella sea superior a los saltadores que le indicamos hace días. Humberto Villa me parece superior a Torricella.

Los piratas tienen muy buen conjunto, pero hasta tanto sus pitchers no se arreglen, no podrá salir de la segunda división. Lee Meadows sigue sin poder entrar en forma.

Consideramos a Fuentefrías superior a Halley Franca en los obstáculos. Ahora que el atleta Caribe es enemigo del training, mientras que Franca hace las cosas como es debido y, claro está, obtiene mejor resultado.

El club St. Paul es el "farm" de los Yankees, y el Portland y el Martinsburg, de los Atléticos.

Victorian ganó el Withers handicap este año. Robert Metcalf recibió hace días el crédito del record intercolegial de las 220 yardas. 21 un quinto segudos.

El Washington fué el único club de las Mayores que anotó diez carreras en un inning el año pasado. La víctima fué el St. Luis.

Ossie Bluege ha pertenecido siempre al Washington Senators. El infielder Gillis está jugando en el Minneapolis.

En el tercer strike que sea wild pitch el bateador puede correr hacia primera.

R. Guerra, Matanzas.—Cuando un player pasa de una liga a otra, pierde todos sus averages. El sólo hecho de que lance una pelota a un bateador, concede un juego pitcheado a un lanzador.

LEA MAÑANA: SPORTFOLIO.

Averiguad

El automovilista que consigue más velocidad con menos transtorno y dificultad que cualquier otro, es el que usa Bujías Champion. El dirá porqué. Dos terceras partes del número de automóviles que hay en el mundo están provistos de Bujías Champion.

Las Bujías Champion prestan mejor servicio durante más tiempo. No conviene nunca tener las bujías en servicio más de 20.000 kilómetros. El gasto de renovación es ampliamente compensado con la economía de gasolina y aceite.

Representante de la fábrica
C. H. MACKAY
Morro Num. 58 Habana

CHAMPION
Para Todo Motor
Toledo, Ohio, E.U.A.

EL CHEVROLET Y SU PRODUCCION

SE ESTAN FABRICANDO 7.250 DIARIAMENTE

Desde que el nuevo modelo Chevrolet, con frenos en las cuatro ruedas y otras notables innovaciones, fué presentado al público en Enero de este año, la producción de la Fábrica ha ido en constante aumento hasta alcanzar la alta cifra de 7.250 Chevrolets diarios.

El señor Lawrence B. Ross, distribuidor exclusivo del Chevrolet en Cuba, recibió los datos que anteceden por teléfono desde la oficina de la General Motors en New York ayer por la mañana.

Esta cifra de 7.250 automóviles Chevrolet diarios, supera por amplio margen la producción de cualquier otro fabricante del mundo y demuestra de modo claro que la popularidad del Chevrolet además de ser un hecho en Cuba es un hecho en los demás países.

Jonroneros de Ayer

Seis cuadrangulares se batearon ayer. — Los leaders no batearon

En los diez juegos celebrados ayer en los dos circuitos de las Grandes Ligas, sólo se dieron seis jonrones, y ninguno de esos batazos fueron dados por los leaders en el departamento de la **estaca**; éstos permanecieron tranquilos en lo que respecta a batear jonrones.

A continuación van los nombres de los peliculeros de ayer, el estado de los primeros jeringuilleros y el total de hits de cuatro esquinas dados en cada liga:

Terry, Gigantes, 1.
Lazzeri, Yankees, 1.
Rice, Tigres, 1.
Bettencourt, Browns, 1.
Blue, Browns, 1.
Schang, Browns, 1.

Leaders:
Ruth, Yankees, 25.
Gehrig, Yankees, 16.
Bottomley, Cardenales, 15.
Hornsby, Braves, 14.
Bissonette, Robins, 13.
L. Wilson, Cubs, 12.
Hauser, Atléticos, 10.

League totals:
Liga Nacional, 261.
Liga Americana, 227.
Totales: 488.

Larry se está haciendo acreedor a cumplimiento, pitcheando maravillosamente.—Todavía no ha sido relevado.—Y sostiene un record notable.—Es el único pitcher de los Gigantes que trabaja sin consultar a McGraw

(Por FRANK GETTY)

John McGraw ha dicho recientemente, que Larry Benton, su famoso lanzador, es lo mejor que le ha caido en las manos desde la época de Christy Mathewson.

Al decir esto, Mac parece olvidar que está cubriendo demasiado terreno. Sin embargo, una cosa es cierta: Larry Benton ha sido hasta ahora el salvador del team, pues si no hubiera sido por su fenomenal pitching, a estas horas los Gigantes estarían en la segunda división.

Según los últimos records oficiales, Larry ha ganado ya diez juegos en doce salidas, y ha finalizado todos los desafíos que ha pitcheado. Y cosa extraña, es el único lanzador de los Gigantes que puede trabajar libremente, sin necesidad de tener que consultar con McGraw la bola que ha de lanzar. En esto si se parece a Mathewson. El no será el mejor pitcher que ha tenido McGraw desde la época de Christy, pero es el primero que pitcheaba su propio juego, sin necesidad del auxilio de Mc Graw. Y esto significa mucha.

Es imposible pronosticar que Larry será el champion pitcher al terminarse la campaña. Los Gigantes tienen un conjunto regular y no se puede confiar mucho en ellos, pero nadie puede discutirle el título de "Iron man", y es cierto, que si los Giants tienen la suerte de conquistar el pennant será considerado el player más útil a su club.

Estudiante profundo del base ball, como lo fué Mathewson, Benton tiene un conocimiento extensivo de la debilidad y fortaleza de todos los bateadores de la Liga Nacional. Muchos pitchers han recibido también el crédito de estos conocimientos, pero la inmensa mayoría de ellos han concurrido al banco en busca de un tip cada vez que se han enfrentado con un bateador desconocido. Larry se limita a masticar rápidamente su tabaco, y después emplea su propio juicio. Y hasta ahora, ha tenido excelente resultado. Ha vencido a todos los clubs de la liga, excepto los Cubs.

Larry le permitió al Chicago seis hits, el 12 de mayo, y fué derrotado con score de cuatro por dos. Y el día 26 de abril trabajó 11 innings contra los Phillies y fué vencido 5 por 4. Quitando estos dos games, su record ha sido verdaderamente perfecto.

Es raro ver en estos días a un pitcher terminar todos sus encuentros. Estamos en plena época del batting libre y resulta algo natural el que los pitchers necesiten el auxilio de un compañero para terminar sus desafíos. Larry es una excepción en 1928 y ello le hace lucir el lanzador más notable de la temporada.

El célebre hurler es un hombre relativamente joven. Solo tiene 31 años. Y está vistiendo por segunda vez el uniforme de los Gigantes. Mc Graw lo tuvo en su campamento hace seis años, pero lo consideró sin calibre y lo envió a las menores. De allí lo sacaron los Braves, y el año pasado, por esta fecha precisamente, retornó a los Gigantes, junto con el catcher Taylor, cambiado por Kent Greenfield, Eddie Farrell y Hugh McQuillan.

El año pasado obtuvo su mejor record como big leaguer. Ganó 17 desafíos y perdió solamente siete. Este año ha ganado ya diez y parece destinado a pasar de los veinte.

LA Y. M. C. A. CONVOCA A TODOS LOS CLUBS PARA UNAS COMPETENCIAS DE NATACION

El club que resulte vencedor ganará una copa de plata.—Podrán participar en las justas los clubs de la Unión Atlética y los de la Liga Inter-social.—Detalles de la convocatoria

Manuel J. Díaz, director de cultura física de los Triangulares de la Y. M. C. A., nos ha enviado para su publicación la siguiente:

CONVOCATORIA

La Y. M. C. A., convoca por este medio a todos los Clubs o Instituciones que practiquen Natación y Diving para unas Competencias de Novicios de Natación y Diving, que ha de celebrarse en la Piscina de la Y. M. C. A., en la fecha que se acuerde después de reunidos los delegados de los Clubs o Instituciones que se inscriban, y que se regirán de acuerdo con las siguientes

BASES

Primera: El nombre de estas Competencias será "Competencias Interclubs de Natación y Diving.

Segunda: El objeto de estas competencias es "Estimular la práctica de este sport entre las instituciones deportivas de Cuba y al mismo tiempo para que sirva como comienzo a la preparación del Campeonato Junior y Senior que convocan la Unión Atlética de Amateurs de Cuba, Liga inter Social y Liga Inter-Colegial.

Tercera: Podrán tomar parte en estas Competencias todos los Clubs o Instituciones inscriptas debidamente en las instituciones arriba mencionadas.

Cuarta: Solamente podrán tomar parte en estas Competencias atletas inscriptos en las Instituciones mencionadas en la Base Segunda, no pudiendo competir aquellos atletas suspendidos o penalizados. Esto incluye a los individuos que estén cumpliendo un año en la U. A. de A. de Cuba.

Quinta: las Reglas por las cuales se regirán estas Competencias serán las de la "National Collegiate Athletic Association".

Sexta: Las distancias, programa y orden de los eventos serán los siguientes:

1. 40 yardas cualquier estilo.
2. 440 yardas.
3. Diving.
4. 220 yardas.
5. 160 yardas de espalda.
6. 100 yardas.
7. 200 yardas de pecho (breast).
8. Relay de 4 hombres, nadando cada hombre por lo menos 40 yardas.

Séptima: Si el número de competidores hace necesario eliminaciones, éstas se celebrarán un día antes de las Competencias.

Octava: Ningún competidor podrá tomar parte en más de dos eventos **excluyendo el Relay** y considerando **Diving** como un evento.

Novena: Solamente podrán inscribirse tres hombres para cada evento.

Décima: Habrán dos clases de premios: Medallas para los competidores que ganen primero, segundo y tercer lugar y Copa de Plata para el Club que mayor número de puntos acumule.

Décima primera: Se discutirá la Copa Y. M. C. A., que pasará a manos de la Institución que la gane tres años, aunque estos no sean consecutivos.

Décima segunda: Los premios serán los siguientes (individuales) Medalla de oro para los primeros lugares; Medalla de bronce para los terceros lugares; Medalla de plata para el team de Relay ganador.

Décima tercera: La cuota de inscripción será: $10.00 por cada club; $1.00 cada atleta que se inscriba.

Décima cuarta: Se considerarán co[illegible] los nadadores que:

1. No hayan ganado primeros lugares en las Competencias Junior o Senior de la Unión Atlética de Amateurs de Cuba, o Club Náutico de Varadero.

2. Que no hayan ganado Relay junior o senior en las Competencias de la Unión A. de A. de Cuba o Club Náutico de Varadero.

3. Que no hayan ganado primer lugar en Diving e las competencias Junior o Senior de la Unión A. de Amateurs de Cuba o Club Náutico de Varadero.

Décima quinta: Se le enviará a la Unión Atlética de Amateurs de Cuba, Liga Inter-Colegial y Liga Inter-Social, una lista de atletas diez días antes de las Competencias para su aprobación.

Décima sexta: Un atleta inscripto en la Unión Atlética de Amateurs de Cuba y Liga Inter-Colegial, deberá competir por el Club inscripto en la U. A. A. de Cuba.

Décima séptima: Por este medio se convoca a una Junta entre los Clubs que han de competir para el día 9 de Julio en la Asociación Cristiana de Jóvenes, a las 8 y 45 p. m.

Décima octava: Al mismo tiempo la Asociación Cristiana de Jóvenes ofrece a todos los Clubs que se inscriban el uso de la piscina.

Habana, Junio 21 de 1928.

J. M. Díaz,
Dtor. Depto. E. Física.

Los Indios Ganaron Uno, y Otro los Sox de Chicago 4x2 4x3

En el segundo encuentro los boys de Schalk ganaron en el noveno

CLEVELAND, junio 21. (UP).— Un single de Chalmer Cissell, en el noveno inning, con el que anotaron Bill Barrett y Willy Kamm, permitió a los White Sox del Chicago dividir el double header de hoy con los Indios. Estos ganaron el primer juego con score de 4 a 2 y perdieron el segundo con anotación de 4 a 3.

Score del primer juego:

WHITE SOX

	V.	C.	H.	O.	A.	E.
Huennefield, 2b	3	0	0	2	1	0
Clancy, 1b	4	0	2	6	0	0
Metzler, cf	3	1	0	3	0	0
Barrett, rf	3	0	0	0	0	0
Kamm, 3b	3	1	2	2	1	0
Reynolds, lf	4	0	0	2	0	0
Cissell, ss	4	0	1	3	3	0
Berg, c	3	0	2	6	1	0
Thomas, p	3	0	1	0	1	0
Crouse (1)	1	0	0	0	0	0
Totales	31	2	8	24	7	0

(1) Bateó por Thomas en el noveno.

INDIANS

	V.	C.	H.	O.	A.	E.
Jamieson, lf	4	2	1	4	1	0
Lond, 2b	4	1	1	0	5	0
Morgan, 3b	4	0	2	0	3	0
J. Sewell, ss	4	0	1	4	3	0
Fonseca, 1b	3	0	0	13	1	0
Langford, cf	3	0	1	1	0	0
Summa, rf	2	0	0	3	0	0
Myatt, c	3	0	0	2	0	1
Miller, p		1	0	0	1	
Hudlin, p	2	1	1	0	2	0
Totales	30	4	7	27	16	1

Anotación por entradas

White Sox	000	110	000—	2
Indians	000	201	01x—	4

Sumario

Two base hits: Kamm; Berg; Jamieson; Hudlin; Morgan.
Three base hits: Kamm.
Sacrificios: Jamieson.
Double plays: Morgan, J. Sewell a Fonseca; Kamm a Cissell a Clancy; Hunnefield a Cissell a Clancy; Clancy a Cissell; Fonseca a J. Sewell.
Bases por bolas: de Miller 4; de Thomas 3; de Hudlin 1.
Struck outs: por Thomas 5; por Hudlin 1.

Segundo juego

WHITE SOX

	V.	C.	H.	O.	A.	E.
Hunnefield, 2b	4	0	2	1	2	0
Clancy, 1b	3	0	0	12	0	0
Metzler, cf	1	0	1	2	1	0
Mostil, cf	2	1	1	1	0	0
Barrett, rf	4	1	1	4	1	0
Kamm, 3b	4	1	1	2	3	0
Reynolds, lf	2	1	0	2	0	0
Cissell, ss	4	0	1	2	5	0
Berg, c	4	0	1	0	3	0
Adkins, p	2	0	0	1	2	0
Connally, p	1	0	0	0	0	0
Redfern (2)	1	0	0	0	0	0
Totales	32	4	8	27	17	0

(2) Bateó por Adkins en el octavo.

INDIANS

	V.	C.	H.	O.	A.	E.
Jamieson, lf	4	1	3	3	0	0
Lind, 2b	5	0	3	1	1	0
Morgan, 3b	5	0	1	1	3	1
J. Sewell, ss	3	0	0	4	3	0
Fonseca, 1b	3	1	1	11	1	0
Langford, cf	4	0	0	1	0	0
Summa, rf	2	1	2	0	0	0
L. Sewell, c	3	0	1	6	2	0
Shaute, p	3	0	2	0	4	0
Gerken (3)	0	0	0	0	0	0
Totales	32	3	13	27	14	1

(3) Corrió por Shaute en el noveno.

Anotación por entradas

Chicago	010	000	003—	4
Cleveland	110	000	010—	3

Sumario

Two base hits: Shaute, Fonseca; Mostil; Kamm.
Bases robadas: Reynolds.
Sacrificos: Clancy; Fonseca; L. Sewell.
Double plays: Metzler a Berg a Adkins a Kamm; Fonseca a J. Sewell a Fonseca; Kamm a Hunnefield a Clancy.
Bases por bolas: de Adkins 4; de Shaute 3; de Connally 1.
Struck outs: por Shaute 4.
Umpires: Owens, Geisel y Campbell.

PROBLEMA DE BASE BALL

Con tres hombres en bases y un solo out, el bateador eleva un fly, en territorio fair, muy cercano a la línea del right field. El secund baseman le faja a la pelota y la pifia, después de estar sobre ella. Se considera bueno el batazo, o se declara un infield fly?

RESPUESTA

La jugada es un infield fly. El umpire debió cantarlo tan pronto vió que el second baseman estaba sobre el alcance de la bola. El hecho de que el infielder haya cometido una pifia no altera en nada la calidad del batazo. El umpire debe cantar rápido la jugada, y puede alterar su decisión si es necesario.

Liga Nacional de Amateurs

Buenos juegos celebrará el próximo domingo la Liga Nacional de Amateurs. Con ellos darán por terminada la primera vuelta del presente campeonato, que se ha desarrollado de un modo interesantísimo. Estos juegos son:

EN MARQUESES FIELD

En el primer turno, a las dos de la tarde, Universidad contra Deportivo de Cárdenas, siendo los probables lanzadores Benítez y Bibilonia. Después, a las cuatro y media, Vedado contra Ferroviario, siendo Rocamora y Casas los indicados para encargarse del pitching.

EN EL STADIUM

A primera hora, Habana Yacht Club y Policía, y después cubriendo el turno estelar, el gran match de Blanqui-negros y Atléticos, en el que los muchachos de Horacio Alonso y Alfonso Peña tratarán de anexarse la victoria para pasar al primer lugar.

Mientras la Veda Pasa

Aunque algunas veces se me llama "desageradao" por mis ditirammos, debemos convenir que esta vez puede decirse que la fiesta del último domingo en el Club del Lucero rebasó todos los éxitos habidos; por la concurrencia distinguidísima y numerosa; por las representaciones varias de otros clubs de cazadores y por las sutilezas que el acontecimiento del día iba deslizando de unos a otros en un contento general.

Entre las visitas de distinción debe consignarse la del doctor Miguel Mariano Gómez Mayor de la ciudad quien muy identificado con los Luceristas quiso participar del homenaje que se rendía a la pericia y esfuerzos del amigo José Ovies.

El doctor Manuel Porto también siente ya la atracción de lo que pudiera llamarse hogar y deporte trasladando la representación de Bejucal al Lucero y sentando sus reales por su caballerosidad y que su escopeta, aquí como allá.

Está el Dr. Porto dotado de admirables cualidades de cazador; sostiene la fe en forma de antorcha que suele siempre resistir los impertinentes chisporroteos del Sol aunque dicho sea en honor a la verdad no pudo el domingo librarse del exceso de luz que lo deslumbró y al final de la segunda competencia cada volatil se le aparecía deshecho en áscuas de movimiento caprichoso. De este accidente el angelito del Lucero, me refiero a Ovies pudo aprovecharse consiguiendo con su voz de mando ¡Uup! que el Sol, no diré que se asustara, pero si que colocara ante su incandescencia uno de aquellos velos que Madam Lluvia suele prestarle cuando debe dar tregua a los de abajo llevando el esplendor al lado opuesto. Ovies demostró una vez más que es de rigor contar con él cuando por el medio haya un trofeo de las condiciones de la copa Orlando Morales conque el Presidente del Club Cazadores de la Habana quiso corresponder a sus amigos los del Cerro.

Capin volvió a la lucha y según mi confrere Pichón, hizo su tournée por amor. No hay duda que los cazadores a toda edad tenemos el corazón en sitio apropiado y puede acerca de nosotros repetirse aquella célebre frase: dueño del mundo—y de la amada esclava.—Pero que deliciosa esclavitud! Y así ocurrió que sin observar si el premio era o no valioso el Jasón del Cerro conquistó el trofeo para que sea próximamente un objeto más que proclame su convergencia en el deporte y en la vida.

El espacio disponible se acorta y permitidme que queden para otro día ciertas, a manera de parábolas, que iban a deslizarse para finalizar la glosa de hoy.

El próximo domingo festividad de S. Juan, los premios a discutir son donados, para Platillos, por el pundoroso coronel J. M. Quero; para revolver por los consocios señores Cuervo y Sobrinos, y para pichón por el doctor Manuel Solís Mendieta.

Y a la hora meridiano la fiesta de la mesa, en cuyo menú a solicitud de todos sin distinción, se suplica eche su mano maestra D. Joaquín Rodríguez.

TIRO.

BABE RUTH DICE:

—Importancia del catcher
—Es el que dirige las jugadas
—Famosas baterías de la historia
—La captura de los foul flies

CAPITULO DECIMO QUINTO

El jugador más importante de un team de baseball, en lo que concierne a mantener la estabilidad del equipo y dirigir las jugadas defensivas, es el que se sitúa detrás del home plate con el protector y la mascota.

En un juego oficial se habla muy poco de los catchers. Casi todos los aplausos son dirigidos siempre a los que realizan las cogidas. Es que los receptores nunca hacen jugadas sensacionales, sin embargo, ningún buen team de baseball puede ir muy lejos si no cuenta con un receptor de categoría.

Hay dos cosas que hacen muy delicado el trabajo del catcher. En primer lugar, él es el que dirige a los pitchers, el que da las señales al team y el que pide la pelota que ha de pasarse al bateador. Con un pitcher veterano no es necesario que el catcher sea de los buenos, pues el pitcher, teniendo suficiente experiencia de los hitters, no necesita de que le digan las bolas que tiene que servir. Pero, no todos los pitchers son veteranos en el baseball.

Cuando trabaja un novato; un muchacho que tenga muy buenas cualidades, pero que carezca de experiencia, entonces el catcher es el encargado de llevar el peso del team. Y así vemos como receptores como Johnny Kling, de los viejos Cubs, Roger Bresnahan, de los Gigantes, Muddy Ruel, de los Senadores y Ray Schalk, de los White Sox, han logrado sacar muy buen partido de numerosos reclutas. Esos "niños" no se limitaban a recibir las bolas que lanzaban los pitchers, sino que pitcheaban junto con ellos y estaban siempre a la caza de la debilidad del hitter.

Hay teams donde el trabajo del receptor es puramente mecánico. En los New York Gigantes, por ejemplo. John McGraw sostiene una teoría muy particular sobre ese asunto. Siempre es él, el que piensa y pide la bola que ha de servirse al bateador. El hace la señal desde el banco y los catchers tienen que repetirla al lanzador. Algunas veces ésta teoría da resultado. Otras veces no. Pero Mac es muy franco sobre el particular, y siempre dice a sus receptores:

—Ustedes hagan lo que yo les mando, que si fracasan yo cargaré con las culpas.

En las series mundiales de 1921, 1922 y 1923, en las que nos enfrentamos Yankees y Gigantes, Frank Snyder, Hank Gowdy y Earl Smith, que trabajaron en el back stop por los Gigantes, se viraban continuamente hacia el banco para recibir la señal de McGraw. Nosotros nos burlamos mucho de ellos, diciéndoles que eran incapaces de llevar un juego con su propia inteligencia, pero Mac los tenía perfectamente aleccionados y nunca hicieron caso.

El único que podía trabajar por cuenta propia era Hank Gowdy, pero ello se debía a que llevaba mucho tiempo en las Mayores y conocía el sistema de MacGraw de punta a cabo.

Ordinariamente, el catcher tiene libertad para pedir las bolas y es el único responsable de lo que suceda. En nuestro team, por ejemplo, Huggins suele dar instrucciones de vez en cuando, pero generalmente nuestros receptores ponen en práctica su propio pensamiento.

La otra parte importante del trabajo del receptor, quitando el trabajo mecánico, es la de dirigir las jugadas defensivas. Muchos fanáticos no se han fijado en ese detalle, pero si usted observa detenidamente un diamante verá una cosa muy peculiar. Esto es, que el catcher es el único player del team que vé todas las jugadas que se realizan. El pitcher tiene cinco hombres trabajando a sus espaldas. El second baseman no puede ver el outfield. El inicialista no puede ver al right, ni al center, y el short stop y la tercera están en el sentido inverso. El catcher, debido a su posición, puede ver todas las jugadas y por ello se le considera el director del team.

En un infield fly, por ejemplo, el catcher es el que señala al hombre que ha de realizar la cogida; en una tentativa de robo, es el llamado a impedir la jugada, ordenando a los infielders que se sitúen cerca de las almohadillas, u ordenando al pitcher a que se vire. En resúmen, tienen que tener los ojos abiertos todo el tiempo, y si se hace el dormido, concede un handicap muy grande a sus contrarios.

En lo que concierne a los pitchers, puedo decir, que si el receptor trabaja como es debido, el lanzador encontrará fácil su tarea, y que por el contrario, si el catcher lo hace mal, el hurler es el primero en sufrir las consecuencias. Esto sucede por igual con veteranos y reclutas. Un pitcher puede tener maravillosas curvas y extraordinaria velocidad, pero no trabajará con seguridad si no tiene confianza en su compañero de batería. Y se han dado muchos casos de lanzadores que han perdido parte de su brillo al cambiar de receptor, y otros, como la pareja Mathewson-Myer, que representaban medio team cada vez que salían juntos al diamante.

El caso de Mathewson era verdaderamente curioso. El era uno de los mejores lanzadores de su época, sin embargo, cada vez que McGraw lo ponía con Bresnahan no pasaba un strike. Roger, a su vez, era una seguridad para Bugs Raymond, mientras que Myer no podía llevarse con Bugo.

La historia del baseball está llena de baterías famosas. Brown y Kling, de los viejos Cubs formaron una vez un dúo que se creyó invencible. Lo mismo sucedió con Eddie Walsh y Sullivan, que lograron su fama con los "hitless wonder" del Chicago White Sox. Lou Criger y Cy Young, formaron otro par terrible, al igual que Walter Johnson y Gaby Street. Cuando Gabby se retiró, Eddie Ainsmith ocupó su lugar y formó con Walter una buena batería.

Uno de los trabajos más difíciles del receptor es, fildear los fouls flies. Aceptar un fly, después de medirlo perfectamente, desde que ha salido del bate del hitter es una cosa, pero aceptar un foul fly, elevado, que haya sido bateado sobre la cabeza del catcher es otra cosa muy distinta por cierto. Y si se recuerda que el catcher tiene careta y protector, comprenderemos que el fildeo se hace mucho más difícil.

Para aceptar un foul fly, el receptor tiene que localizar la bola, quitarse la careta y partir después para el lugar donde se calcula que ha de caer. Y todo esto, hay que realizarlo con el handicap en contra de la proximidad de los stands, el grito de los fanáticos y el escándalo que casi siempre forman los players de la novena contraria.

Este trabajo, al igual que el de aceptar flies en el outfield, depende exclusivamente de la práctica que se tenga. Pero hay una diferencia. El outfield ve la salida del batazo y tiene tiempo de localizar y buscar la pelota, pero el catcher oye simplemente el batazo y tiene que emplear su propio juicio para calcular poco más o menos en qué dirección ha salido. El pitcher es el llamado a auxiliarlo, diciéndole si tiene o no chance de aceptarlo, y la dirección que ha tomado la bola. Pero el lanzador debe correr hacia home para advertir al catcher, pues pudiera suceder que su voz se confundiese con la de los players enemigos, que tratan siempre de engañar al catcher, diciéndole una dirección distinta a la que ha tomado la bola.

LEA EL PROXIMO CAPITULO

Almanaque Basebolero

1927 — JUNIO 22 — 1928.

HOY HACE UN AÑO QUE...

—Los New York Yankees repitieron su performance del día anterior venciendo al Boston en otro doble header.

—Thomas y Moore pitchearon el primer juego, y ganaron 7x4 y Urban Shocker pitcheó el segundo ganando 3x2.

—Stanley Coveleskie recibió su release incondicional del Washington Senators.

—George Hudlin, del Cleveland, dejó al Chicago en tres hits y ganó 3x1 La única carrera de los White Sox fué un home run de Clancy.

Liga Intersocial

El domingo selebrará este circuito muy buenos juegos de pelota en sus terrenos de Víbora Park. Se jugará por la mañana y por la tarde, siguiendo el presente programa:

Por la mañana, a las diez, Maristas contra Santos Suárez.

Por la tarde, a la una y media, Seguros Whitner contra Teléfonos y después, San Cárlos contra Marianao.

EL CLUB LLINAS RETANDO

No teniendo juego para el próximo domingo los blanquinegros del Llinás retan a la Remington, al Mendoza Sola Star y al Córdova Star y todos aquellos que se sientan con flus.

Diríjase a Pedro Rentería, Benjumeda número 54, bajos. Oquendo, de una a tres y de siete a nueve.

Enfermos

torturados por gravísima preocupación, lean lo que manifiesta el señor Roberto G. Fernández, de Coyutla, Ver., México. "Lab. Americano de Yerbas Medicinales, Tacuba, Número 68, México. He seguido sus instrucciones cuidadosamente sintiéndome aliviado a los tres días y sano a los seis días de tratamiento, por lo cual haré extenso el éxito del específico CADYM para las enfermedades secretas

Cadym no contiene extractos o drogas de ninguna clase, está hecho con las mismas yerbas naturales de México, picadas y mezcladas. Es una medicina nueva en Cuba, pero que se ha usado en México desde hace treinta años con resultados siempre satisfactorios. Lo venden en Cuba, todas las Droguerías. Pídase folleto al apartado 2211, Habana.

4826 — 1d-18

SIMPLEX "CAMPEON" Patentado

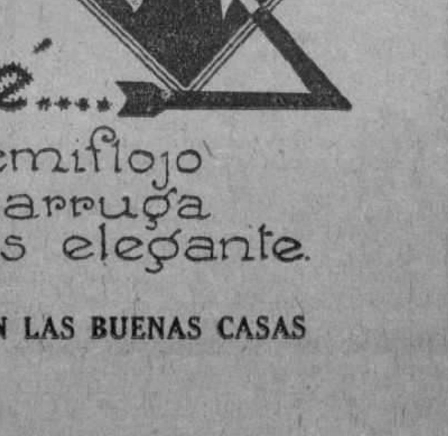

El por qué....
Siendo semiflojo
Nunca se arruga
Siempre és elegante.

ULTIMA MODA. DE VENTA EN LAS BUENAS CASAS

M.E.C.D. 2016

SOCIEDADES ESPAÑOLAS

No te mueras sin ir a España

y pide **cerveza:**

DEME MEDIA TROPICAL.

Puentes de la Merced y de San Antón

CERVEZA TROPICAL OBSCURA

DEME UNA "EXCELSIOR"

OTRO PABELLON ASTUR ADAPTADO PARA LA CIRUGIA

El "Manuel Muñiz" es el destinado. Se creará otro para enfermedades nerviosas y mentales

Celebró sesión su Junta Directiva La presidió su presidente, señor José Simón Corral; acompañado del señor Nicanor Fernández, primer vice, el señor Manuel Junco Vela, tesorero general, el señor secretario general, don Enrique Cima y el señor Martín del Torno, vice secretario de actas, con asistencia de un buen número de señores vocales. Varios miembros de la junta general — entre los que vimos algunos preeminentes — discurrían por los pasillos del hemiciclo atentos a los debates que llenos de interés se desarrollaban.

Como invitado especial, por razón de los puntos a discutir, tomó asiento en la mesa el arquitecto señor José Ricardo Martínez, en calidad de asesor de la Directiva.

Abierta la sesión por el señor presidente, y dada lectura a la orden del día, púsose a discusión el pliego de condiciones para la subastas de la cantina-taberna del Centro, siendo aprobado con ligeras modificaciones.

Seguidamente, dióse cuenta a la Directiva del estado económico social, quedando enterada la junta.

Se pasó después a tratar sobre la adaptación del pabellón Manuel Muñiz acordándose por unanimidad que sea destinado, previa la adaptación necesaria, a pabellón de cirugía, presentando esta resolución a la junta general a fin de reveer el acuerdo en virtud del cual habrá de ser destinado este hermoso pabellón a cocina y mayordomía. La Junta Directiva con elevado espíritu, dándose cuenta cabal de la necesidad, humana y social, de contar con un pabellón destinado exclusivamente a la práctica de cirugía exigible en los modernos sanatorios o indispensable en beneficio de los propios enfermos, hasta hoy expuestos a las funestas consecuencias post-operación, no tuvo inconveniente en afrontar este problema abiertamente para que la Junta General reconozca tan humanísima necesidad.

Después se puso a discusión la creación de un nuevo pabellón destinado a enfermedades nerviosas y mentales. Este proyecto provocó un debate de altura, interviniendo en él, puestos el corazón y la mente en los más elevados propósitos, con miras al mayor bienestar y a la más estricta conveniencia social, siempre circunspectos y discretos, los señores vocales don Francisco Hevia, Jesús María López y Pedro Sánchez, de una parte, oponiéndose a la realización del proyecto, y los señores Nicanor Fernández, primer vice, Faustino Grana, presidente de Sanidad, y don José Casapriña, defendiendo la necesidad del nuevo pabellón.

Los argumentos, tanto en pro como en contra, giraron alrededor de dos puntos fundamentales; la parte económica de la obra, con relación al estado actual del tesoro social, y la parte científica-espiritual, pues uno y otros ahondaron el problema defendiendo o impugnando las tesis contrarias.

Eran avanzadas las horas de la noche y el señor presidente suspendió el debate y con él la junta, quedando aplazados todos para una nueva reunión.

GRAN BAILE EN EL REAL IBERIA FOOT BALL CLUB

La Sección de Orden y Fiestas del Real Iberia Foot-Ball Club, va a celebrar muy pronto un grandioso baile en los magníficos salones de su Casa Club, Teniente Rey número 71, esquina a Cristo.

La importancia de los bailes del Real Iberia, no es necesario que la repitamos en esta nota. Los bailes que se organizan y se celebran por su espléndida Sección de Orden y Fiestas, son algo de imprescindible divertimiento para los bailadores entusiastas de la Habana.

Pero este que nos anuncian ahora, trae consigo una novedad capital: Se celebra en honor del formidable jugador de su glorioso equipo futbolístico "Pepe" Torres. Y ya eso tiene una significación de gran trascendencia.

UN HOMENAJE AL SEÑOR ROMAGOSA EN B. CATALANA

Será premiado con dos diplomas por su meritoria labor. — Honor al señor José Murillo

Sabemos que la Comisión de Propaganda que preside el Sr. Joaquín Muntal no descansa un momento en el cumplimiento de la misión que le está encomendada acerca de gestionar la mejor y más original confección de los dos diplomas y de la prenda de uso personal con que se va a premiar la eficiente labor social del ex-Presidente Sr. Eudaldo Romagosa, que en la última Junta General celebrada y por unanimidad fué nombrado Presidente de Honor y la no menos meritoria del entusiasta asociado doctor José Murillo, a quien se le confirió también el título de Socio de Mérito.

Podemos anticipar a nuestros lectores que están casi terminados dichos dos diplomas encargados a expertos artistas en esa clase de trabajos, y que dicha Comisión ha recibido ya la prenda de uso personal destinada al señor Romagosa, y que consiste en una artística leopoldina de oro y esmalte con lo escudos de Cuba y de Cataluña con una alegoría propia del caso, y cuya prenda se halla expuesta en una de las vidrieras de "El Encanto" para que pueda ser apreciado el valor artístico de la obra y reconocido el motivo que la inspira.

Es el propósito de la Directiva de la Beneficencia Catalana, efectuar la entrega de tan altas y bien merecidas distinciones, por medio de una sesión solemne, a la cual serán invitados todos los asociados para que puedan participar de tan hermoso acto, avisándose con tiempo el día en que se llevará a cabo, pues son los deseos de los señores directivos revestir el acto del mayor esplendor dada la importancia y trascendencia social que su motivo requiere y que de por sí demanda, por su significación y la justicia del mismo al honrar cual merecen dichos dos asociados.

LA MISA

El próximo domingo, día 24 de los corrientes, celebrará en la Ermita de Montserrat, la Beneficencia Catalana, la misa, que como de costumbre ofrece a sus asociados el último domingo de cada mes, la que como las anteriores, será cantada por el "Chor Catalonia" del "Centre Català".

El servicio de ómnibus, gratuito se establecerá en Carlos III y Ayesterán.

LA PROPAGANDA EN LA SOCIEDAD HIJAS DE GALICIA

Se dedican grandes elogios a la prensa por la cooperación prestada a su altruista labor

En medio del mayor entusiasmo y con la asistencia de la totalidad de los miembros que la componen, se reunió en la noche del día 20 la Comisión de Propaganda de Hijas de Galicia.

Se dió como de costumbre lectura al balance de asociados, quedando todos agradablemente sorprendidos, pues aunque era conocido el notable aumento habido en los últimos meses no pensaron que su labor iba a plasmar en tan halagüeña realidad.

Los comisionados para visitar a las asociadas que habían solicitado baja, rindieron la nota consiguiente para que los recaudadores pasen a cobrarles los recibos, siendo de notar que entre las bajas definitivas que corresponden al presente mes, sólo se registran tres casos de bajas por quejas, correspondiendo las restantes a cambios de domicilio o por haberse embarcado.

Se da cuenta de que por causas excepcionales, no se ha podido llevar a efecto la designación de delegado de esta sociedad en Regla, cuyo nombramiento se efectuará antes de la junta directiva, para poder hacerlo constar así en el informe mensual.

La presidente dedica grandes elogios a la prensa habanera por la eficaz cooperación que presta a la mejor propaganda en pro del engrandecimiento social.

Y finalmente se conviene en la necesidad de proceder a la redacción de un Reglamento por el que debe regirse esta Comisión, a cuyo efecto son nombrados los señores Valcárcel, Justo y Llousas.

LA FIESTA DEL CARMIN POR LOS DE POLA DE SIERO

Será en obsequio de los asociados y se celebrará en La Tropical pronto

Acaba de reunirse la Junta Directiva de esta Sociedad, que tan acertadamente preside el señor Bernardo Blanco y Cuervo, para conocer y resolver los asuntos reglamentarios correspondientes al mes de mayo pasado.

Visto el floreciente estado económico de la Sociedad, que arroja un buen saldo a favor de la misma, se pensó entre los componentes de la Directiva, en celebrar este año en obsequio de todos sus asociados, la popular fiesta del Carmín de la Pola.

Fué el primero en sugerir esta idea ante la Junta Directiva, el prestigioso vocal de la misma y entusiasta asociado señor Hermógenes Argüelles, idea que cunde entre los demás compañeros, con el natural regocijo y suma complacencia, al ver ya en perspectiva el hermoso espectáculo que habrá de constituir la celebración de esta fiesta en Cuba, donde todos los polesos y admiradores, sin excluir tampoco a las simpáticas polesas, que con su presencia darán realce y esplendor a este acto; se sentirán transportados en ese día de expansión y alegría, al rinconcín amado de Asturias que los vió nacer, y sin pensar en la enorme distancia que de allí los separa, el inmenso charco del Océano, al verse en los incomparables jardines de La Tropical, donde seguramente habrá de celebrarse la fiesta, se creerán hallarse en el Castañeu Llanu de La Pola, y al atardecer, cuando ya el sol declina y se aminora la fuerza de sus rayos lumínicos, se formará la Danza Prima, que traerá a la mente de todos los polesos, gratos recuerdos de épocas que se fueron; recuerdos, que si bien es cierto que no desaparecen jamás de la mente de los hijos de Siero, porque los de la Pola aman a su Concejo por encima de todo, habrán de acrecentarse y hacerse más latentes, al celebrar la Fiesta del Carmín en Cuba, donde los asturianos en general—puesto que esta fiesta es popular en todo Asturias—y particularmente los polesos, disfrutarán un día de placer y alegría, como no tendrán ocasión de hacerlo hasta que no regresen a la Pola.

A fin de ir adelantando cuanto concierne a la celebración de esta fiesta, fué nombrada una comisión compuesta por los vocales de la Junta Directiva señores Paulino Canto, Faustino Villanueva, Ramiro Villanueva, Hermógenes Argüelles y Esteban Montes, quienes están ya laborando en la organización de la misma, teniendo el propósito firme y decidido, de que la fiesta de los poleses en Cuba, habrá de ser una fiestona grande y hermosa, como grande y hermoso también es el pintoresco Concejo de Pola de Siero.

LA JUVENTUD MONTAÑESA

La Junta Directiva tomó por unanimidad el de obsequiar al señor Pablo R. Presno, Redactor de Sociedades Españolas de "El Mundo" con un concierto musical en su domicilio el día 29 del actual, con motivo de celebrar ese día su onomástico tan distinguido amigo. La Estudiantina que tan acertadamente dirige el profesor señor Enrique Mascaró ha empezado los ensayos para ese día, en que estrenarán distintas obras en honor del citado señor Presno.

BANQUETE INTIMO DE LA JUVENTUD ARTIST. GALLEGA

Tendrá lugar el domingo próximo con el fin de conmemorar la fecha de su fundación

Juventud Artística Gallega, Asociación de Arte y Cultura, se dispone a celebrar el próximo domingo en sus salones sociales, un acto íntimo entre sus asociados y familiares que, a juzgar por el entusiasmo reinante, será de un éxito sorprendente y de grata recordación.

A la magnífica velada que inició las fiestas del primer aniversario de su fundación, seguirá un ágape cordialísimo en donde con la mayor alegría se brindará por la prosperidad de la institución.

Terminado éste dará comienzo una matinée bailable que será brillantemente amenizada por la orquesta que dirige el joven profesor señor Antonino Silva.

Agradecemos la invitación que para el mismo hemos recibido y desde luego prometemos asistir.

Es interminable la relación de asociados, damitas y familiares que tienen separado su ticket para asistir al acto que arriba queda indicado:

EN EL CLUB MADRILEÑO

Según ha sido anunciado en esta sección, este Club y en reunión familiar en la noche del viernes 22, recibirá al distinguido madrileño Don Alvaro de Maldonado, Encargado de Negocios de España, haciendo la presentación el cultísimo también madrileño cronista de la villa de Madrid, D. Pedro de Répide.

Habrá la horchata de Chufas del Madrid Clásico y no faltará, respondiendo a los acordes del chulapón chotis, el cubano danzón, alegría siempre de jóvenes, que son también alegres recuerdos de viejos.

Unase a esto lo mejor de lo mejor, que es el número de mujeres que compone el Comité de Damas, orgullo del Club Madrileño por sus innumerables encantos, la franca alegría de todos y será breve muy breve esta reunión por lo agradable que se hará pasar.

LA VERBENA DE LOS DE CONCEPCION ARENAL

Tenemos que dedicar en estas columnas, espacio preferente para comentar los diversos detalles de organización de esta verbena, que se celebrará en Miramar Garden, Prado y San Lázaro.

De día en día aumenta el entusiasmo de la divertida juventud, digamos, la enorme cantidad de entradas que están siendo solicitadas y las invitaciones que ya por teléfono, ya por escrito, solicitan infinidad de damas y damitas, asiduas concurrentes a todas las fiestas que organiza esta colectividad.

Ciego de Avila Compañía Azucarera

Sociedad Anónima

SECRETARIA

En virtud de no haber tenido efecto, por falta de quorum, la sesión ordinaria convocada para las once de la mañana del día de ayer, por el presente y en cumplimiento de lo dispuesto en el Apartado "A", Artículo OCTAVO de los ESTATUTOS por que se rige esta Sociedad, se cita nuevamente a los señores accionistas para la Junta General que deberá celebrarse el sábado, 30 del actual, a las doce meridiano, en las oficinas de la Compañía, situadas en el quinto piso de la casa Aguiar número 71, con el fin de proceder a la renovación de la Junta Directiva y en cuyo acto se dará lectura al balance anual de Caja.

Para general conocimiento se advierte que se considerará legalmente la Junta con la presencia del CINCUENTA Y UNO POR CIENTO del número total de acciones en circulación y que el derecho a tomar parte en las deliberaciones y emitir voto, sólo está reconocido a los señores Accionistas que lo sean con cinco días de antelación al fijado para la celebración del acto; que cada accionista puede emitir tantos votos como acciones posea, pudiendo hacerse representar en la Junta por Apoderado, que ha de ser precisamente accionista, y en cuanto a los tenedores de acciones al portador, será requisito indispensable para concurrir a la sesión, que presente en esta Secretaría cinco días antes los certificados o títulos de que son dueños, y a los que se proveerá del oportuno resguardo, el cual una vez consumado el acto, se devolverá para su cancelación y entrega en su lugar de los títulos especificados en dicho resguardo.

Habana, 16 de Junio de 1928.

OSCAR A. MONTERO, Secretario.

LUIS OCTAVIO DIVIÑO, Presidente.

BAILE EXTRA DE LOS VALENCIANOS EL PROXIMO DIA 24

En los principios del mes entrante volverán a celebrarse hermosas veladas teatrales

Trabaja de una manera admirable la Sección de Fiestas que preside el buen amigo señor Pascual Llorens, ahora ha organizado para el próximo domingo día 24 de los corrientes un gran baile, que ha de causar excelente impresión para los asociados, pues debuta en él la "Orquesta Centro Valenciano", creada recientemente y socios del Centro que han de amenizar todos los bailes que se celebren en la artística Barraca de Zulueta y Gloria.

Dirige esta orquesta el señor Constantino Fernández "Tino", como se le llama en la sociedad y que está rodeado de un grupo de entusiastas y buenos músicos, la orquesta ha de llamar poderosamente la atención de todos

Continúan los preparativos y la orgnización de la excursión marítima al Mariel, para la cual existe una gran animación, no siendo equivocada la noticia de que han de formarla más de doscientas personas, por lo reducido del viaje y el atractivo que reune.

El Comité de Damas que preside la distinguida señora Mercedes Martínez de Molina, está laborando muy eficazmente sobre el lucimiento de esta excursión que ha de ser un notable evento social.

Para una tarde en Valencia, existe gran animación, hay muchas cosas nuevas y se está organizando de modo que no quede ni un solo detalle, que pueda causar deslucimiento al festival, que ha de apartarse mucho de lo que se ha hecho hasto ahora en otros de su clase.

Pronto daremos a conocer los demás detalles que hayan de particular a nuestros estimados lectores.

CUADRO ARTISTICO

Para principios del mes entrante, volverán a celebrarse veladas teatrales, que serán puestas en escena con esmero y todo género de detalles que se ajustarán por completo a una nueva reorganización del Teatro.

Pronto daremos a conocer la obra que según se cree será "El Nido" obra de los hermanos Alvarez Quintero, que será un ruidoso éxito para el cuadro artístico que dirige el señor Minguillón, quien recibe la colaboración y ayuda del señor Manuel Ruiz, subdirector.

Muchos éxitos y felicitación a todos.

PROXIMA JUNTA EN LA SOCIEDAD C. ENRIQUEZ

El día 23 del actual, celebrará Junta de directiva esta entusiasta y culta sociedad.

Entre los distintos asuntos a tratar figura uno muy importante que ha de ser muy bien acogido no solo por los ya asociados a esta sociedad, sino por todos los hijos del Partido de Celanova.

Se trata de celebrar la fiesta del Cristal; tendrá lugar en los Jardines de los manantiales de la Cotorra, galantemente cedidos por su propietario Sr. Claudio Conde, para el día 16 de septiembre, precisamente, el mismo día en que allá en el hermoso Santuario luce sus mejores galas en honor a "Virxen do Cristal queridiña".

Oportunamente daremos a conocer todo lo relacionado con el programa y demás detalles de la que, por anticipado damos por descontado el éxito.

Al mismo tiempo, el presidente señor C. Pérez Serantes, nos ruega demos la grata noticia de hallarse ya en su casa completamente repuesto de la enfermedad que por algunos días tuvo retenido en la casa de salud La Benéfica, al señor Manuel Fernández, tesorero de esta sociedad, lo que gustoso hacemos público para conocimiento de sus múltiples amistades y coasociados.

LA DIRECTIVA DE LOS DEL CONCEJO DE ILLAS

Celebró Junta de Directiva la Asociación de Naturales del Concejo de Illas, en el Centro Asturiano, actuando de Presidente el Sr. Francisco Rodríguez, asistido del Secretario José del Busto y el Tesorero señor Laureano Alvarez.

Se da lectura al acta anterior, siendo aprobada, así como el balance que presenta el Tesorero.

Se da lectura a la correspondencia habida en Secretaría y se trata de varios asuntos más, de carácter administrativos.

La Comisión de Fiestas rinde un informe detallado, de los últimos preparativos para la gran Fiesta, que en beneficio de sus asociados, celebra esta Asociación el día 1o. de julio próximo en el salón "Ensueño" de los jardines de La Tropical. Así pues, ya lo saben los señores socios y los invitados: a las doce y media, en punto, (hora oficial) dará comienzo el banquete, en el Salón "Ensueño". Para la tarde hay seleccionado un gran programa bailable, que muy pronto daremos a conocer, y que ejecutará una de las mejores orquestas de esta capital.

LA FIESTA DEL NUEVO ASOCIADO DE ESP. INTEGRAL

El día 27 se llevará a efecto en los salones sociales. — Junta extraordinaria, hoy

Ayer se anotaron expontáneamente en la Institución "España Integral", las siguientes inscripciones.

Señores Eugenio Fernández Gómez, Domingo Domínguez, Marcelino Tato; José Brea Pena; Mario Loza; Gerardo Pérez Espina; José García Menéndez, señorita Victoria Ayuso, señora Cristina Montalvo; señorita Caridad Montalvo, señora Rosario Montalvo.

Total anotados ayer 11 nuevos socios a quienes saludamos por su ingreso en la patriótica Asociación.

HOY JUNTA DIRECTIVA EXTRAORDINARIA

En la noche de hoy, viernes día 22 celebrará junta extraordinaria la junta directiva de España Integral.

Importantísimos asuntos para la buena marcha social serán tratados en la noche de hoy, relacionados con el incremento que de día en día adquiere esta floreciente Asociación.

En la noche de hoy, acudirán a la sesión por primera vez, los nuevos vocales José Cao y Manuel Lobato, entusiastas jóvenes que vienen a cooperar para la buena marcha social.

LA SRTA. MARUJA CASTRO

Numerosas asociadas enviaron a España Integral, su opinión relacionada con la encuesta establecida.

Ha sido esta una hermosa idea iniciada por la junta directiva con el fin de conocer la opinión de todas y cada una de nuestras buenas asociadas.

En días sucesivos vendrán y saldrán publicadas las opiniones de otras distinguidas damas y simpáticas damitas.

Las asociadas que aun no han enviado su opinión acerca de la obra de España Integral, pueden a la mayor brevedad posible remitirla a la Secretaría Egido y Sol.

LA FIESTA DEL NUEVO ASOCIADO

El próximo día 27, de este mes, miércoles, se celebrará la Fiesta del Nuevo Asociado de España Integral.

Se les dará ingreso a 101 nuevos socios, serán presentados a la junta de gobierno y saludados en el local social en esa noche.

Honor a los socios ingresados en mayo en España Integral.

FOLLETIN 261

¡Vendida... en la Flor de su Juventud!

MARCEL PRIOLLET

NOVELA

VERSION DE FERNANDO BARANGO-SOLIS

TOMO II

De venta en las librerías "La Moderna Poesía", Pi y Margall 135 y "Cervantes", Avenida de Italia Núm. 62. Telfs A-0545 y A-4953.

(Continúa)

No podía creer el español, en efecto, que existiera en el mundo un solo ser que ignorara su propia identidad.

Este pensamiento lo hizo patente al extranjero, unos instantes después, en el tono de sincera caballerosidad que le era habitual.

—Mi querido señor—le dijo.—No he de volverme atrás sobre lo que he dicho: usted tendrá un asiento en mi coche.

"Tiene usted mi palabra y esta es sagrada.

"No es, pues, bajo la amenaza de abandonarle aquí, en esta mala posada, que yo le invito a que salga de su anónimo.

"Pero usted convendrá conmigo que sería hacerme muy necio el suponer por un solo instante que pudo dar crédito a eso de que usted mismo no sabe quien es.

"Díganos usted que al preguntarle por su nombre, nos hemos metido en lo que no nos importa.

"Pero no pretenda...

El hombre no consintió a Alfonso Periola que acabara la frase.

Gravemente, y paseando por el auditorio una mirada llena de lealtad, dijo:

—Les jur oa ustedes, señores, que he dicho la verdad...

"Y si ustedes pudieran decirme cuál es mi nombre, les quedaría reconocido con toda mi alma.

Aquel lenguaje no era el más apropiado para calmar la curiosidad de Alfonso Periola.

—Caballero— interrumpió,—la discreción me obligaría a no preguntarle a usted de nuevo, si no adivinara en sus palabras algún drama íntimo de su vida.

"Admita usted como circunstancia atenuante que hay un gran fondo de piedad en el interés que me guía. Imagínese usted también que estoy dispuesto a servirle y... contésteme sincramente.

"¿De dónde viene usted?

—No lo sé...

—¡Ah! ¿Eso me responde?...

—Mis recuerdos, mi memoria, por más que la agudizo no me llega más que hasta anteayer.

—Sea—dijo el español sin perder la serenidad por aquella respuesta tan absurda por lo menos como la primera.

"¿Dónde estaba usted entonces anteayer?

El hombre pasó varias veces la mano por su frente perlada de sudor, a pesar del frío que reinaba en la sala en la que el fuego se había ya apagado.

El desgraciado parecía con aquel gesto tratar de hilvanar sus ideas. Visiblemetense notaba el poderoso esfuerzo que estaba haciendo para ello.

Aquel enorme esfuerzo fué completamente nulo, pues la voz lánguida y mortecina del infeliz murmuró:

—No lo encuentro... ¡No lo encuentro!...

—¿Qué es lo que no encuentra uste?...

—La imagen de la casa dónde estaba antes de despertarme... Pues fué un despertar aquello, un verdadero despertar...

—¿Anteayer?—precisó Alfonso Periola.

—Sí... Anteayer... Me encontré de pronto, con la impresión de no haber existido nunca, sentado sobre la yerba al borde de un camino.

"Me levanté. Dí algunos pasos. Entonces las aguas de un río retrataron mi imagen, la imagen de un desconocido, que es lo que soy para mí...

"Se buceado en mi memoria... he tratado de recordar... Pero inútilmente. No he conseguido que entrara la luz en mi pobre cabeza...

"Entonces me ha llamado la atención la conversación de los transeuntes que pasaban por la carretera.

"Hablaban de un loco que se había escapado de un manicomio cercano yal que se buscaba para volverlo a encerrar.

"Tuve el temor de ser aquel loco y me fuí de aquel lugar...

"Y sin embargo, yo tengo toda mi razón... Estoy instruído: me di cuenta de ello recitándome unos versos que debí aprender no sé cuándo ni dónde...

"Así pues, anteayer, después de mi despertar, estuve andando por espacio de mucho tiempo por el camino adelante hasta que, por fin caí rendido de fatiga.

"He dormido sobre un guardacantón de la carretera... Al despertar me era completamente de día.

"Sentí la impresión de tener mayor lucidez que la víspera. El pasado seguía siendo impenetrable para mí, pero se me ocurrió la idea de buscar en mis bolsillos.

Algún papel tal vez me ayudaría a desgarrar el velo del indescifrable enigma en que me hallaba sumido.

"Pero ¡ay! no he encontrado en ellos más que esta llave, esta llave a la que va sujeta una pequeña chapa que lleva tan solo un número.

"Vélo usted mismo... número veintisiete...

"Veintisiete. ¿Qué quiere decir eso?...

Entregándole la llave a Alfonso Periola el hombre sin nombre, tomó su cabeza entre las manos y miró fijamente delante de sí, como si buscara todavía con toda la fuerza de su voluntad sondear las tinieblas de su enigmática existencia.

—Si usted me lo permite, guardo esta llave—dijo Periola, que cada vez se sentía más atraído por aquella extraña aventura.

"Conozco en Marsella un detective famoso, que tan solo con este indicio conseguirá seguramente aclarar est emisterio.

El desconocido aceptó con gesto de laxitud. Luego entre abrió los labios y fué a seguir el curso de su narración.

Per antes de que encontrara palabras para empezar a hablar, unos sonoros golpes dados en la puerta, que haacía un momento había cerrado Darío con llave a una señal del español, que temía la entrada de algún importuno, resonaron en la sala.

—¿Nuestro coche estará ya arreglado?—dijo el banquero con extrañeza.

—Lo voy a ver—contestó el Secretario.

Y se dirigi óhacia la puerta don de los golpes resonaban más fuertes.

En el momento que al pasar delante de las ventanas miró inconscientemente al exterior, el muchacho tuvo un gesto de sorpresa que no pasó inadvertido a Alfonso Periola.

—¿Qué sucede, Darío?

El muchacho murmuró con voz visiblemente turbada:

—¡Los gendarmes!...

Al mismo tiempo se dejó oir un agudo grito, semejante a una ahogada queja de dolor, o de espanto.

—¡Los gendarmes!—gimió el desconocido.—Es a mí a quien buscan..

"¡Quizás he cometido un robo!... ¡Un crimen!...

"No recuerdo, no sé nada... ningún recuerdo puede aclarar mi pobre cabeza!...

"¡Ay, señores... tengan piedad de mí!... ¡Sálvenme ustedes!... ¡Déjenme esconder!... ¡Tengo miedo... verdadero miedo!

La escena aquella por la hora y lo sórdido de la taberna donde se desarrollaba, tenía un aspecto singular y trágico.

Ya Darío insensible al ruego que acababa de escuchar se disponía a descorrer el cerrojo.

Su jefe le detuvo con un gesto.

—Espere—dijo con tono autoritario.

Luego se dirigió al desconocido y enseñándole la trampa que daba a la bodega le dijo:

—Escóndase usted ahí... Está usted bajo mi protección. Guardado por mi honor y aunque le culpen a usetd de lo que sea le juro no delatarle.

Digno hijo de una tierra cuya innata caballerosidad ha sido siempre norma de sus habitantes, Alfonso Periola había hablado con entusiasmo y convicción.

Era pues, seguro, que antes se dejaría detener él mismo que faltar a la palabra dada al extraño personaje a quien la había empeñado.

Cuando la trampa se cerró sobre el desconocido, el español dijo a Darío en un tono jovial:

—Abra usted a los señores gendarmes...

LXVII

EL DRAMA DE LA CARRETERA

Entraron. Eran tres los gendarmes que iban con la cara hosca, el ceño frucido y la mirada inquisidora...

Mientras entraban en la taberna, afuera se oía el piafar de sus caballos, que habían atado a las sólidas anillas del muro.

El ruido dejó de oirse en el momento en que la puerta volvió a cerrarse tras ellos.

Penetraron con aire de desagrado y uno de ellos, el que parecía su jefe, se colocó frente a Alfonso Periola, el cual no se había movido de su sitio.

—Aun está esto abierto y sin embargo la hora del cierre hace rato que pasó..

"¿Dónde está el patrón?...

—Es inútil despertarle—dijo el español con tono bondadoso.

"No es culpa suya si esta taberna no ha cerrado aun sus puertas.

"Yo soy el único culpable...

"Pero permítanme ustedes que me presente para tranquilizarles.

"Alfonso Periola, banquero de Madrid...

Al oir aquellas palabras los tres gendarmes cambiaron de expresión y llevaron involuntariamente la mano al kepis.

Desde que entraron habían comprendido que aquel hombre no era un cualquiera y ahora después de oir las palabras del banquero se habían acabado de convencer.

—Mi coche ha sufrido una pane a unos kilómetros de esta posada— siguió diciendo el español.

"El herrero está reparándola, y en espera de poder volver a emprender nuestro camino, mi secretario y yo nos hemos refugiado en esta taberna.

"Eso es todo...

"Comprendan ustedes ahora que el propietario de este establecimiento hubiera tenido que ser muy poco caritativo para dejarnos en plena noche sin tener donde cobijarnos.

M.E.C.D. 2016

Sociedades Cubanas

DE LA SOCIEDAD EL PILAR.—El sábado celebrará la decana de nuestras sociedades el 80 aniversario de su fundación.
Con tal motivo se efectuará una velada artística literaria en la que tomarán parte distinguidos artistas y las alumnas del plantel que sostiene esa sociedad.
El programa de dicha velada lo daré a conocer mañana.

CENTRO MEXICANO DE CUBA.—Mañana sábado, se celebrará la gran velada musical-literaria en este centro.
He recibido el programa para dicha fiesta, el que daré a conocer mañana. Al final en la velada habrá baile y no faltarán los antojitos mexicanos y platillos nacionales con que acostumbran a darle sabor nacional a las fiestas de la sociedad de los aztecas.

LOS PROPIETARIOS DEL CALABAZAR.—Con motivo de la festividad de mañana se celebrarán en ese pueblo numerosos actos por ser San Juan Bautista, el Patrón de la localidad.
Recibo atenta invitación para el baile que se celebrará en los salones de la Asociación de Propietarios y Vecinos de Calabazar, y el programa de las fiestas religiosas que de manera brillante ha sido confeccionado por el querido párroco del Calabazar Pbro. Ramón de Diego, que además es culto periodista, director de "La Voz de San Juan".
El programa de dichas fiestas que comenzarán mañana, día 23, lo copio íntegro, y es el siguiente:
"Calabazar de la Habana. Tradicionales fiestas del patrono San Juan Bautista. Días 23 y 24 de Junio de 1928. — A mis amados feligreses: Nunca pensé que las circunstancias que nos rodean, (enfermedades, falta de trabajo, miseria, etc.) sean bastante poderosas para no celebrar la fiesta de nuestro amado Patrono. Celebraremos, sí, la fiesta; ¿por qué no?... Y puesto que no podemos derrochar alegría, desplegaremos toda nuestra piedad y nuestra fé. Confío en Dios.
A pesar de mi delicado estado de salud, pediré de puerta en puerta con la comisión de otros años una limosna por amor de San Juan. Sé que no faltarán algunos que no contribuyan a la colecta: ¡otros sí contribuirán! Las fiestas pues, serán según sea la colecta y ajustadas a este programa: Día 23, sábado, a las 8 de la noche: Gran Salve a toda orquesta y voces. — Día 24, domingo, por la mañana a las 10: solemne misa de ministros a toda orquesta y voces. — Por la tarde a las 7: Devota procesión con las imágenes del Santo Patrono San Juan Bautista y la Virgen de la Caridad, que recorrerá las calles de acostumbre. Por la noche, a las 9: Fuegos artificiales y música por una banda del Ejército.

JUVENTUD HABANERA.—Aumenta por momentos el entusiasmo que ha despertado la matinée que celebrará esta floreciente institución el domingo 1 de julio en el Foment Catalá, en honor de su presidente, señor Torre.
Todo detalle que deseare conocer el lector con referencia a esta fiesta puede consultarlo en la Secretaría de este Club, Villegas 60.

LA TARDE CRIOLLA DEL A B C.—Será el próximo domingo 24 en los manantiales de La Cotorra.
Hermosos salones preferidos por la juventud bailadora.
Detalles interesantes con respecto a esta fiesta he dado en anteriores crónicas. Hoy basta decir que las invitaciones que son en número limitado, tocan a su fin, por lo que se hace necesario solicitarla a tiempo.
Espero de su secretario nuevas notas.

LICEO DE PUENTES GRANDES.—El próximo domingo celebrará una matinée bailable esta simpática asociación en su local social de Real 136, en Puentes Grandes.
Es grande el entusiasmo que ha despertado esta fiesta en el susodicho barrio. Un éxito completo alcanzarán.

LA TARDE PIRATA.—El próximo domingo se celebrará en Medina la Tarde Pirata, fiesta para la que existe inusitado entusiasmo.
Dado el gran número de invitaciones que se han expedido y ser los organizadores jóvenes conocidísimos en nuestros círculos sociales, es de esperar un éxito rotundo.
Tocará en esa fiesta la jazz band de Pachencho, orquesta que tantas simpatías tiene, y el sexteto Los Dioses del Amor.
Las invitaciones pueden solicitarse en la Secretaría de Medina.

LA ASOCIACION DE CONDUCTORES DE CORREOS.—El domingo celebrará esta sociedad su fiesta inaugural en su local social de Cárdenas 66. Un éxito obtendrán sin duda los esforzados directivos de tan floreciente asociación.

TODO LO RELACIONADO con esta sección diríjase a Enrique Porto, Redactor de Sociedades Cubanas, DIARIO DE LA MARINA.

DISTINTOS ASUNTOS DE ACTUALIDAD

La Cámara de Comercio Cubana, ha solicitado del doctor Gutiérrez de Celis, Secretario de Hacienda, que se rebajen los fuertes derechos que como impreso hecho en el extranjero pagan las transferencias de los tranvías, en atención a que sirven para beneficiar la locomoción del público.

Hugo Hartenstein, el Presidente de la Cámara Americana de Comercio se ha dirigido al Secretario de Hacienda, solicitando que se aclare en los nuevos aranceles, la tributación de los aparatos coloronizadores y suavizadores. Cuando los importan cervecerías, fábricas de gaseosas y frescos para dar pureza a sus aguas, pagan un derecho del 8 por ciento y esos mismos aparatos adeudan un 16 por ciento, (el doble) cuando se importan para ser utilizados en acueductos. ¿No son industrias los acueductos particulares? Por tal concepto pagan sus contribuciones a los municipios y en tal sentido se pide que se aclare esta curiosa anomalía de los nuevos aranceles, cuya aplicación debe ir perfeccionándose.

El señor V. Holguín, Gerente de la "Nitrate Agencies Co." nos avisa que por virtud de las gestiones del señor Ministro de Chile el Gobierno de Cuba ha suspendido la cuarentena que existía contra los puertos sur-americanos de la Costa del Pacífico y que en estos días llega el "Santa María", barco equipado con los últimos adelantos de la ingeniería naval.

En el pueblo de Bocas, Oriente, ha sido habilitada la Estación Postal, con el servicio de Giros postales, que permitirá a los vecinos de aquel lugar remitir dinero a cualquier parte de la República y el extranjero. Igual progreso innovará desde ahora los servicios de la Estación "Maceo" en la extrema provincial oriental, y el Central "Cacocum".

Para el edificio social de la raza de color, en Regla, se colocará la simbólica primera piedra el día primero de Julio a las tres de la tarde, de la Sociedad "Juventud Progresista" de dicho pueblo.

Necesita barrerse y regarse la calle de Puerta Cerrada, entre Figuras y Carmen. Esta observación que es también una súplica, la dirigen al Jefe de Limpieza en Obras Públicas los vecinos de aquel lugar a quienes atormenta el polvo.

Careciendo de agua para las atenciones más indispensables del hogar, están desde hace tiempo los vecinos del Reparto Mendoza en la Víbora, especialmente los que ocupan la altura de Patrocinio y D'Strampes. Es tan pavorosa esta situación que multitud de dueños de casas se ven amenazados por sus inquilinos de dejarles vacío el inmueble, por carecerse del necesario líquido. Obras Públicas debe atender ésta angustiosa situación, con la urgencia que el caso demanda.

El Gobierno de Madrid ha prohibido que se vendan artículos grasos con el nombre de "manteca" que no sea la que normalmente se obtiene de la leche de vaca. El Real Decreto consigna que para la venta al público debe expresarse siempre en grandes caracteres visibles que las otras grasas alimenticias son margarinas, las cuales deberán ser vendidas con su color natural y no desnaturalizadas por colorantes, aunque estos sean inofensivos a la salud. Y los industriales no podrán manipular una y otra grasa en los mismos locales, obligándose a que cada una tenga una preparación exclusiva.
Estos detalles de una disposición defensiva en beneficio del pueblo, constituyen la síntesis del decreto Real, remitido a la Secretaría de Estado por el señor Marozzi, cónsul de Cuba en Bilbao.

SOCIEDADES ESPAÑOLAS

LOS DE YERMES Y TAMAZA EN LA TROPICAL

El domingo próximo, día de San Juan, se disponen a celebrar una brillante fiesta

Van de gran jira el domingo próximo, día de San Juan, bajo el Mamoncillo de La Tropical.
El programa bailable y el menú tan sabiamente confeccionado, se compondrá de los elementos siguientes:
Menú:
Entremés: Jamón de Yermes, Mortadella de Bandujo, Salchichón de Tameza, Queso de las Vacas Marelas y Aceitunas de Taxa.
Entrantes: Pollo con arroz, Ensalada mixta, Lacón asturiano con papas.
Postres: Melocotones de Grau, Peras de Teverga, Vino Rioja Alta, Café, Tabacos Cremas del Crédito, Laguer Tropical y Aguas Minerales.
Después de yantar amigable y familiarmente se procederá a dar principio a la matinée bailable que se compondrá del siguiente programa después de haber amenizado el almuerzo con las siguientes piezas: Himno Cubano y Marcha Real Española; Vals Honolulú Moon; Potpourrit de cantos asturianos: Danzón, A Gozar; Pasodoble, Viva Yermes y Tameza.
Primera parte: Vals, Suspiros, dedicado al Presidente señor Fernández; Danzón, Ay Mamá Inés; Pasodoble, Quirós; Danzón, La Bodega se quema; Foxtrot, La Palea de Yermes: Son El Bayamés; Pasodoble, La Comisión.
Seunda parte: Danzón, Pa Cantón; Vals, Mariposa; Foxtrot, Rio Rita; Pasodoble, Los de Tameza de Fiesta; Danzón, El Aporreado; Foxtrot, Levy You, y Son, Arriba va la Comisión.
Esta fiesta que está bajo la sanción de una Comisión, dirigida por el señor Presidente, acaudalado comerciante señor Aurelio Fernández, secundado por una Comisión la cual espera salir de lo más airosa en su empresa, recomendando a todos los conterráneos la mayor cordura, muestras de nuestra preparación social y colectiva.
Por medio de esta crónica, hago un llamamiento en nombre del señor Presidente a todos los señores asociados para que en caso de no poder asistir tengan la amabilidad de dirigirse por escrito o llamando por el teléfono M-7078 que redundará en beneficio de los intereses colectivos.

CLUB HISPANO VIBOREÑO

Su amable Presidente, en atenta carta, nos invita al gran baile que se celebrará en los elegantes salones sociales Jesús del Monte 574, Víbora.
Baile que será amenizado por una gran orquesta y un magnífiso son.
Comenzará a las 9 p. m.
Muchas gracias.

LICEO ARTISTICO DE REGLA

El ciclón, que pasó hace dos años tremendo y cruel, arrasó arboledas, caseríos, pueblos de media provincia de la Habana, pasó también por Regla y la desmanteló. Uno de los edificios que más padeció en el siniestro fué el edificio que ocupa la culta sociedad reglana el Liceo Artístico y Literario. El ciclón se llevó la mitad, la otra mitad quedó inútil para cobijar las donosas fraternidades que allí se celebraban.
Todo se abatió, todo menos el espíritu de bronce de su Junta Directiva y sus asociados, que levantando la frente desde entonces vienen luchando y trabajando para coronar su reconstrucción y haciéndolo así la reconstrucción se coronará.
Al efecto, el día 24, próximo domingo, domingo de gracia y gloria de San Juan, los reglanos, los del Liceo, celebrarán una gran fiesta bailable, por la tarde en La Cotorra, jardines cedidos generosamente por su propietario, el señor Claudio Conde, que también obsequiará al Liceo todos los beneficios que produzca la cantina, con una cantidad en dinero bastante respetable. Para esta coronación también ha donado la bondad honorable del Presidente de la República, general Machado, alta generosidad que los del Liceo le han agradecido profundamente.

ACTOS PARA HOY

FEDERACION DE SOCIEDADES Y CLUBS DEL OCCIDENTE DE ASTURIAS.— Junta general, en el Centro Asturiano, a las 9 p. m.
C. GALLEGO. — Sesión de la Comisión Ejecutiva, a las 4 p. m.
AYUNTAMIENTO DE RODEIRO. — Junta Directiva, a las 8 p. m.
CLUB MADRILEÑO. — Recepción de don Alvaro Maldonado, a las 9 p. m.
ASOCIACION DE LANGREANOS. — Junta general en el Centro Asturiano, a las 8 y media p. m.
MONDOÑEDO Y SU COMARCA. — Junta Directiva, a las 8 y 30, en el Centro Gallego.
CLUB ALLERANO.— Junta Directiva ordinaria, en el Centro Asturiano, a las 8 y 30 p. m.

A LOS DE LA UNION VALLISOLETANA

Su Presidente señor Manuel Lozano, dirige esta vibrante circular a todos los vallisoletanos que fueron, que son y que no son, y para que lo sean socios de esta gran unión:
Distinguido comprovinciano: Hace algún tiempo la unión de los vallisoletanos de Cuba no era otra cosa que, una vitrina en la cual nos aguardaba paciente el estandarte de Valladolid; todos, efectivamente, sentíamos la necesidad de ponernos en contacto, sin que nuestros deseos traspasasen los límites del pensamiento. Un buen día los señores Mariano Lozano y Juan García Alvarez nos sorprendieron con su carta circular citándonos a una reunión, en la que, sin más preparación que el anhelo de todos, quedó constituída la Directiva Provisional.
En los últimos seis meses se ha trabajado en la organización y hoy que no pesa sobre esta directiva, ni asociados la preocupación de tal labor, nos sentimos entusiasmados por el éxito y regocijados al poderle comunicar esta grata nueva.
A fin de demostrarle la marcha triunfal de la Unión Vallisoletana de Cuba, le participamos que, en la última junta de Directiva se tomó el acuerdo de dar principio a la inscripción del grupo femenino y en aquel mismo y feliz momento quedaron hechas las siguientes inscripciones: Sras. Petra Carnicero, Alfonsa Olea, Virginia Prieto, Faustina Patier, Isabel Guerra, Luz Juárez, Balbina Fernández, Aurelia Rodríguez, Irene Carmona y señoritas: Teodora Requejo, Flora Sáez, Hilda Lozano, Acelia Carmona, Rosita Luelmo y Matilde Luelmo, marco de rosas y capullos que adornan ya nuestro querido pendón de Valladolid.
En fecha próxima se celebrará la gran reunión de vallisoletanos, donde se cambiarán impresiones de asuntos generales de la Unión y no dudamos que, honrará con su presencia deliberando con nosotros a fin de escalar la cumbre del éxito ya iniciado.
Piense serlo, haya sido o sea socio de la Unión Vallisoletana de Cuba, confiamos poderle saludar personalmente en esta su casa y la nuestra, recibiendo entre tanto el testimonio de nuestra consideración más distinguida.

LICEO ARTISTICO DE GRAN CANARIA

Programa de la Velada literario-musical, que con motivo de colocar los retratos de insignes hijos de Gran Canaria, Don Benito Pérez Galdós, don José Franchi y Roca y el barítono Juan Pulido, se celebrará el día 23 de Junio a las 9 y 30 de la noche, en la casa social, calle Manuel de la Cruz número 42, altos:

1. Breves Palabras, por el Presidente de esta Sociedad.
2. Solo de guitarra, por el señor Oscar Cardona.
3. Pulido figura contemporánea, Discurso por el señor Juan Hernández Cabrera.
4. Poesía, por el señor Miguel Brito.
5. Franchy, Discurso por el doctor Juan S. Padilla.
6. Solo de guitarra, por el señor Oscar Cardoso.
7. Galdós, Discurso por el doctor Luís Baez Mayor.
8. Poesía, por el señor Miguel Brito.
9. Resumen del acto, por el doctor Reinaldo R. Machado.

MOVIMIENTO DE ENFERMOS HABIDO AYER HASTA LAS CUATRO DE LA TARDE, EN LAS QUINTAS DE SALUD

LA PURISIMA CONCEPCION de la Asociación de Dependientes.
Ingresaron:—Juan Antonio Ulacia Villar, Francisco Roldán Fuentes, Francisco Granda Enriquez, Luis Evora Gutiérrez, Jakol Lande, Valeriano Revuelta Martínez, Angel A. Cowel Aurell, Antonio San Juan Martínez, Federico Baute Castillo, José Fontela Sordo, Robustiano Valda Tellechea, Emilio Villar Rodríguez, Raimundo Noda Fernández, Lorenzo Suárez López, Sixto Pérez Martínez, Manuel G. Alayon Crespo, Francisco Cruz Prieto, Mauricio Pelayo Gutiérrez, Timoteo Ramos Rodríguez, José Herez Fernández, Julio Sauto Capote, Joaquín Amigó Fernández, Jesús Vázquez Pérez, Eduardo Artal Rivero, Agapito Mujica Alvarez.
Salieron de alta.—Arturo Llop Giner, Luis Meneses Penedo, Eduardo Camarós Escafet, Felipe Guzmán Pontonés, Rafael Fuertes Iglesias, Luis Khon, Rafael Núñez Diaz, Milagros Saavedra Duarte, Pablo Valdés Gaspar, Mario Sobrado Foncueva, Manuel Vázquez Santo, Benito Alonso Brocha, Max Rotensrtfn, Gabriel Gómez Bustamante, Luciano Bances Marina, Francisco Prieto Ríos, Venancio Ortiz González, José Cruz Hernández, Angel A. Power Ansell, José Estévez Santana, Ramón García Subardia, Constantino Castiello Tuero, Mario Suárez Pedre, José Ramón Nogueira Rivero, Amador Cuervo Pérez, Raul Bergery Quintela, Francisco Cruz Prieto, Juan Ramón Sigler Sigler.
Fallecieron: José Urgell Costa y Juan Antonio Ulacia Villar.

LA BENEFICA del Muy Ilustre Centro Gallego.
Ingresaron.—Isidro Salvany Pil, Ricardo Sánchez Martínez, Ramón Araujo Araujo, Juan Ares Vales, Antonio Alvarez Gabriel, Manuel Santiso Peraza, Adolfo Martínez Rodríguez, Evangelino Peña Vidal, Antonio Castro Velez, Jesús Alvaredo Rodríguez, Manuel López Carballo, Antonio Villar, Tomás Rey Dosil, Juan Diaz Veiga, Eusebio Morales Singe, Manuel González Fernández, Tomás Diaz García, Elías Fernández Rodríguez, José Fernández González, José Antonio Regueira Rodríguez, Gumersindo Fernández Daporte, Benigno Doallo Taboada, Andrés Garrote Piñón, Francisco Prego Barbeito, José Viña López, Marcelino Ladín Casteió Antonio González Gómez, Fermín Gesto Sánchez.
Salieron de alta.—Laureano Otero Bcuza, Antonio González Gómez, Adolfo Vázquez, Juan Aparicio Fernández, Antonio González del Río, Constantino Otero Arza, Juan Antonio Martínez Iglesias, Antonio Villar Cruces, Angel Lane Lane, Francisco Prego Barreiros, José Potín Terceitos, Antonio Pérez Rodríguez, Manuel Vilas, Julio María González Ponton, Graciela Rodríguez Fernández. Falleció: Celstino López Reinoso.

COVADONGA del Centro Asturiano.
Ingresos: Señores:—Ramón Rodríguez Fiol, Manuel García Fernández, Antonio Fernández Marcos, Horacio Azorín Villena, José Pérez Pando, Miguel Gómez Mayo, Monserrate Ramos Ortiz, Adolfo Bobes Posada, Enrique Valledor Vidal, Nicolás Alonso Diaz, Ovidio Riestra Nieto, Segundo Flórez Alvarez, Aniceto Hernández Fernández, Gaspar Musarriaga Iturria, José Suárez Suárez, Alfredo Rodríguez Iglesias, Enrique Cosío Cosio, Julián Fernández Batista, Baldomero Rodríguez Gaucedo, Ezequiel Delgado Navarro, Elpidio del Aguila, Antonio Rodríguez García, Ramón González Guzmán, Elías Alonso Torre., Francisco Suárez Fernández, Guillermo López Llabona, Manuel Agudo Busto, Enrique Vázquez Méndez. José Rodríguez Pérez, Ireneo Reyes Troya, Nicanor Cabanzón Sierra, Francisco Fernández Zayas,
Altas: Señores: Diego Diaz Pérez (Falleció), Evaristo Ulloa Ferro, José Diaz Suárez, Manuel Ferrero Cueto, Optasiano González Cordoba, Ramón Infanzón García, Ambrosio Clavijo Martínez, Francisco Puentes Fernández Jorge Colomé, Francisco García Raigada, Pablo Alvarez Felipe, Juan Alvarez Valdés, Antonio Fernández Trio, Victorio Aronne, Luis Viadomonte Martínez, Antonio Fernández Fernández, Enrique Miranda, Teodoro Sima Sima, Manuel Diaz Fernández, Quinino de la Prieta, Juan López Flóres, Aurelio Martínez Llana, Valeriano Fernández Alvarez, José Miguel González, Mario Olay Fernández, Francisco Vega Somoano, José R. García García, Manuel F de Junco Larios.

NUESTRA SEÑORA DE LA CANDELARIA de la Asociación Canaria.
Ingresaron:—Pedro Rodríguez Cerpa, Silvestre Padrón, César Fernández Fleitas, José Herrera Brito, Matías Toledo, Horacio García, José Hernández González. **Salieron de alta:**—Miguel Concepción, José Padilla González, José Guelpes, Virgilio García, Constantino Fernández, Venancio Llanes, Sebastián Martell.

SANATORIO del Centro Castellano.
Ingresaron:—María Reyes Núñez.
Salieron de alta:— Enrique Pérez.

LA BALEAR del Centro Balear.
Ingresaron:—Avelino González, María Diez Pujol, Leoncia Alonso Couce, Aida Expósito Linares, Dolores Cotc Gómez López, Angela Bergantiñas Pardiñas, Caridad Rojas, Celia Gómez Rodríguez, Ana Albuerne Alvarez, Joaquina Parrondo Relendez, Manuel Can Bonet, Rafael Alemán Alemán. **Salieron de alta:**—Mateo Gofre Calafet, Teresa Gómez Ilanes, José Colomar Tur, Trinidad Pereijo Yanez, Filomena García Rodero, Antonio Gibosa Ríos, Magdalena Palmer Pujol, Antonio Pujol Pujol, Luz Divina Flores Valcarcel, Petra Prats Jorge, Florentino García, Eloisa Jiménez Martínez, Soledad Fernández Alba, Esteban Agüero Prats.

CONCEPCION ARENAL de Hijas de Galicia.
Ingresaron:—Baldomera Nieves Manuela Pérez, Evan Domician, Encarnación González, Vicente Vázquez, Dominga González, Concepción Vázquez María Paz Alvarez, Dora Morado, Estrella López, Cándida Fernández, María Borra. **Salieron de alta:**—Herminia Alvarez, Constantino Rodríguez, Matilde Quintas, María González, Victoria Beceiro, Filomena Expósito, Carmen Fuentes, María Consuelo Fernández.

Radio y Electricidad

A CARGO DE ALBERTO GIRO

RADIO CLUB DE CUBA

Constituído ya el Radio Club de Cuba, comenzará sus gestiones en los primeros días del entrante mes.
La última junta directiva, celebrada en la Escuela de Artes y Oficios, resultó muy provechosa y cordial.
Durante la última semana hemos recibido más de doscientas adhesiones al Radio Club, lo que evidencia el extraordinario entusiasmo que existe entre todos nuestros radiofans.

TRASMISIONES PARA HOY

-L-P trasmitirá de once y media a una de la tarde.
2-M-C trasmitirá de seis a ocho.
2-W-X de La Columbus trasmitirá de cinco a siete noticias.
2-J-L de José Leiro trasmitirá de seis a ocho.

PROGRAMAS EXTRANJEROS

FI.—Earle C. Anthony, Inc. Los Angeles. Pacific Standard Time.—468.5 meters. 640 kylocicles.
8.00: Shell Happy Time Hour.
11.00: Sylvia's Happy Hour.
12.00: V. Marvin Wake, tenor.
12.10: Federal and State Market Reports.
12.15: U. C. and U. S. Dept. of Agriculture.
12.25: Franklin L. Graves Talk.
12.40: V. Marvin Wake, tenor.
12.45: Alma Pratt Kohl, pianist.
1.00: Talks on Traffic Violations.
1.02: Lois Crawford.
1.30: Dan Conoway, tenor.
1.45: JeJanette Warner, Acc. by Mae Irving.
2.00: Marian Patricia Cavanaugh, Concert Pianist.
2.30: Wm. Don, English Comedian.
2.45: Rube Mc Kee.
3.00: Dolly Mc Donald and Esther Walker.
3.30: Burns Phillips, Marimbaphone.
3.45: Clifford Hair, tenor.
4.00: L. A. Fire, Dept. Orchestra, Helen Guest, soloist.
5.00: Big Brother Bob.
5.30: Leon Rene and His Southern Syncopaters.
6.00: White King Soap Company Dinner Hour Program, White King Male Quartete.
7.00: Program by Paul Roberts and His Orchestra.
7.30: National Broadcasting Company White Rock Concert, broadcast ower the Pacific Coast Network.
8.00: National Broadcasting Company Wrigley program, broadcast over the Pacific Coast Network.
9.00: Hawaian Nights.
10.00: National Broadcasting Company, Dance Music Program, broadcast over the Pacific Cast Network.

W B A L

Baltimore. Eastern Standard Time—285 meters—1050 K C. 5 K W.
4.00 to 5.00 p. m.: Salon Mucis by The Calvertons.
5.00 to 5.30 p. m.: WBAL Sandman Circle. Knee deep in June Stories, told by Lady Baltimore.
5.30 to 6.00 p. m.: Gold Spot Pals (NBC).
6.30 to 7.00 p. m.: Dixie Circus (NBC).
7.00 to 8.30 p. m.: WBAL Dinner Music.
7.30 to 8.00 p. m.: White Rock Concert (NBC).
8.00 to 9.00 p. m.: Wrigley Hour (NBC).
9.00 to 9.30 p. m.: Recital by John Englar, baritone, and Sol Sax, pianist.
9.30 to 10.00 p. m.: Mnusical Memories.

STATION W R C

National Broadcasting Company, Washington, D. C. 469 meters. 500 watts.
6.45 a. m.: Towel Health Exercises, from NBC studios.
7.1 5a. m.: Parnassus Trio; NBC feature.
7.30-7.50 a. m.: Cheerio; NBC. feature.
9.00 a. m. Copeland Hour; from NBC studios.
10.00 a. m.: NBC studio program.
10.15 a. m.: Radio Household Institute; from NBC studios.
11.00 a. m.: Organ Recital from the Homer L. Kitt Studios.
11.45 a. m.: Rolfe's Palais d'Or Orchestra. NBC feature.
12.00 (Noon): Republican National Convention; NBC feature.
5.00 p. m.: Waldorf Astoria Orchestra: NBC feature.
6.00 p. m.: The Wonder Hour; from NBC studios.
6.30 p. m.: Sidney and His Mayflower Orchestra.
7.00 p. m.: Cities Service Orchestra and Quartet; from NBC studios.
8.00 p. m.: An Evening in Paris; from NBC studios.
8.30 p. m.: Lord Calvert Orchestra.
9.00 p. m.: The Palmolive Hour; from NBC studios.
10.00 p. m.: Howard Correct Time; from NBC studios.
10.00-11.00 p. m.: Slumber Music; NBC feature.

ARMINDA MOSGOSO

OBRA POSTUMA DEL AUTOR DE "LA CASA DE LA TROYA"

ALEJANDRO PEREZ LUGIN

LA CASA DE LA TROYA y CURRITO DE LA CRUZ han sido las obras que inmortalizaron el nombre de ALEJANDRO PEREZ LUGIN, por el acierto con que ha pintado y descrito esas dos hermosas regiones de España: Galicia y Andalucía. Encariñado con estos éxitos, escribió dos novelas más de la misma índole; la una sobre Andalucía, que pronto verá la luz, y la otra, esta que hoy anunciamos, ARMINDA MOSCOSO. Durante sus últimos años se dedicó a estilizar, a pulir, a hermosear en todos sus aspectos esta nueva novela, seguramente su obra cumbre, porque era su propósito que reflejara en sus páginas toda la grandeza y todo el sentimiento del alma de Galicia y ya para publicarla le sorprendió la muerte.
El asunto de este libro es en extremo interesante. Arminda, la heroína, es una moza lozana y rozagante de una familia acomodada en una de las pacíficas villas gallegas y a su alrededor giran mozos y mozas, un cacique que encauza la vida administrativa, que manda sobre el alcalde, sobre el juez de paz y sobre todo el mundo, familias sometidas por temor o cobardía, campesinos que labran la tierra, inmigrados que añoran sus **eidos**, almas apasionadas y violentas, romerías, sangre moza, escenas compestres, el servicio militar que se lleva los mozos, la emigración que merma la flor de la juventud, tierras, bosques, nieblas, sombras, todo lo que es la vida gallega en su grandeza y sencillez. La historia de unos amores desdichados, a los que al fin cobija la felicidad. Precio del ejemplar, a la rústica. . . . . $ 1.00

El Año Artístico

POR JOSE FRANCES

Una reseña histórica de todas las obras de arte producidas durante el año 1925-1926 con juicios críticos y fotografías. Este tomo es el más notable de la serie que este autor ha publicado. Precio del ejemplar, en 4o. mayor, a la rústica. . . . $ 5.00

OTRAS NOVEDADES

BLAS Y MANDA (Dr. M.)—EL INDISPENSABLE AL FARMACEUTICO. Calendario farmacéutico, dosis máximas, posología infantil, posología veterinaria, incompatibilidades, mezclas peligrosas, venenos, contravenenos, solubilidades, etc., etc. Madrid, 1927. 1 tomo en 4o., encuadernado. . . 3.50
BAÑUELOS GARCIA (Dr. M.)—LOS PRINCIPIOS FUNDAMENTALES DEL ARTE CLINICO. Madrid, 1928. 1 tomo en 8o., a la rústica 1.20
VITON (J. J.) y GOYECHEA (J.)—TRATAMIENTO DE LA TUBERCULOSIS PULMONAR, POR EL PNEUMOTORAX ARTIFICIAL Y LA TUBERCULINA. Cura mixta. Consideraciones personales sobre 200 observaciones personales. Buenos Aires, 1927. 1 tomo en 4o., rústica. 5.80
BIANCHI (Dr. A.)—POSICION DE LA LINFOSARCOMATOSIS EN LAS HEMOPATIAS. Buenos Aires. 1 tomo en 4o., a la rústica 5.00
DEFELICE (LUSAC F.) — INTERPRETACION DE RECETAS. TOMO II. Estudio farmacéutico, terapéutico y químico de las fórmulas más usadas. Buenos Aires 1 tomo en cuarto, a la rústica. 8.00
ARTECHE ARAMBURO (I.) — EL ARTE DE CRIAR A LOS NIÑOS. Consejos a las madres para el éxito. Dietas, higiene, etc. 1 tomo en 4o., a la rústica. 1.25
EL AÑO ARTISTICO, por JOSE FRANCES. Contiene una descripción y crtica de todas las obras de arte producidas durante el año 1925-1926, con hermosas fotografías Madrid. 1 gran tomo en cuarto mayor, a la rústica. 5.00
WORSKY-RIERA. — LA RUSIA TENEBROSA. (RASPUTIN). Datos sobre la revolución rusa. Sus hechos y sus doctrinas. Su situación. Barcelona. 1 tomo en 4o., a la rústica. . . . 0.70
BULRRICH (R. A.)—BASES DE DIETETICA EN LOS TRASTORNOS DEL METABOLISMO. Diabetes, Obesidad, Adelgazamiento, Trastornos del Metabolismo, etc. Buenos Aires. 1928. 1 tomo en 8o., a la rústica. 1.40

La Moderna Poesía

Obispo 135. Apartado 605. Teléfonos A-1171, 1172 y 1173. Habana

CERVANTES

Galiano 62. Apartado 1115. Teléfono A-4958. Habana

La Indigestión

el mal aliento, la acedía, la flatulencia y los retortijones son indicios de que hace falta limpiar el estómago y los intestinos. Hay que hacerlo bien pronto, antes de que las materias tóxicas arruinen su salud y minen sus fuerzas.
Una dosis de REMEDIO DE LEONARDI PARA EL HIGADO basta para estimular las funciones normales del estómago, del hígado y de los intestinos. Saca todas las materias descompuestas y lo hace sentirse a uno como nuevo. Puede uno luego comer lo que apetece, sin temor de malas consecuencias.
El REMEDIO DE LEONARDI PARA EL HIGADO es también ideal para el estreñimiento, la bilis, las jaquecas y el entorpecimiento del hígado. Es de gusto agradable y no ocasiona retortijones.

REMEDIO DE LEONARDI PARA EL HIGADO
LA LLAVE DE LA SALUD

Anúnciese en el Diario de la Marina

CERVEZA: ¡DEME MEDIA "TROPICAL"!

FOLLETIN 15

LAS FIERAS DE TARZAN

NOVELA

POR

EDGAR RICE BURROUGHS

TRADUCCION DE

EMILIO M. MARTINEZ AMADOR

De venta en las librerías "La Moderna Poesía", Pi y Margall 135 y "Cervantes", Avenida de Italia Núm. 62.

(Continúa)

había logrado arrancar la menor palabra de reproche ni el menor plañido de dolor a los labios del gigante cautivo.
Así es que por fin había renunciado a su empresa, reservando la más despiadada tortura moral para el postrer momento, cuando, antes que las terribles lanzas de los caníbales libertaran de todo sufrimiento ulterior al objeto de su odio, el ruso se proponía revelar a su enemigo el paradero de su esposa, a quien Tarzán creía sana y salva en Inglaterra.

Había caído la obscuridad sobre la aldea. Tarzán oía los preparativos que se hacían para el tormento y para el festín. Con los ojos de la imaginación se representaba la danza de la muerte, porque la había presenciado muchas veces en otro tiempo. Ahora tendría que ser él la figura central, amarrada a la estaca.
No encerraba temores para él la tortura de la muerte lenta, conforme los guerreros en círculo le fuesen haciendo pedazos con habilidad diabólica, que mutila sin producir el desmayo. Estaba acostumbrado a sufrir y a la vista de la sangre y de la muerte cruel; pero el deseo de vivir no era menos fuerte en su alma, y hasta que la última centella de vida vacilara y se apagase, todo su ser permanecería animado por la esperanza y la resolución. Que descuidaran la vigilancia sólo un instante, y su astuto cerebro y sus gigantescos músculos hallarían un medio de escapar.. de escapar y de vengarse.
Mientras estaba pensando desbocadamente en todas las posibilidades de salvarse, llegó a su sensible olfato un olor débil y familiar. Instantáneamente despertaron y estuvieron alerta todas las facultades de su alma. Pronto sus adiestrados oídos percibieron el son de la silenciosa criatura que se hallaba fuera, al otro lado de la choza en que él yacía.
Sus labios se movieron, y aunque no emitieron sonido alguno que hubiese podido apreciar un oído humano más allá de las paredes de su cárcel, Tarzán estaba seguro de que el ser del otro lado le oiría. Ya sabía de quién se trataba, porque su olfato se lo había dicho con tanta claridad como nos dicen nuestros ojos la personalidad de un viejo amigo a quien encontramos a la luz del día.
Un instante más tarde oyó el suave sonido de un cuerpo cubierto de pieles y de unas patas acolchadas que arañaba la valla detrás de la choza, y desgarraban después las estacas que formaban ésta. De pronto por el agujero así abierto se deslizó una fiera enorme, que apretó el frío hocico contra el cuello de Tarzán.
Era Sheeta, la pantera.
El animal olfateó un momento en torno del postrado cuerpo, gimiendo apagadamente. Había un límite en el intercambio de ideas que podía realizarse entre aquellos dos seres, de manera que Tarzán no podía asegurar que Sheeta comprendiese todo lo que él quería comunicarle. Claro es que el felino veía que su señor estaba atado e inerme; pero Tarzán no podía adivinar si esto le daría la menor indicación de peligro en lo que a él se refería.
¿Qué es lo que había llevado a la fiera a su lado? El hecho de su aparición era un buen augurio de lo que Sheeta podía realizar; pero cuando Tarzán quiso hacer que la pantera royera sus ligaduras, el enorme felino se limitaba a lamer los brazos y las muñecas del preso.
De pronto sobrevino una interrupción. Alguien se acercaba a la cabaña. Sheeta profirió un apagado gruñido y se retiró a agazaparse en la oscuridad de un rincón distante. Evidentemente el que llegaba no oyó el ruido de aviso, porque casi inmediatamente entró en la choza. Era un guerrero alto, desnudo, salvaje.
Llegó al lado de Tarzán y le pinchó con una lanza. De los labios del hombre atado salió un ruido espantoso y extraño, y en respuesta a él saltó de la negrura del rincón más apartado de la choza una mole de muerte revestida de piel. El enorme felino hincó las garras en el pecho del pintarrajeado salvaje, lacerando la negra carne y hundiendo los fuertes colmillos en la garganta de ébano.
Sintióse un horrísino grito de angustia y terror, proferido por el negro, y con él se mezcló el espeluznante reto de la pantera al matar a su presa. Luego sobrevino el silencio, sólo interrumpido por los desgarrones de la ensangrentada carne y por el crujir de huesos humanos entre las potentes mandíbulas del felino.
El ruido había determinado una calma instantánea en la aldea. Luego se oyeron voces que conversaban como en consulta.
Eran voces fuertes y atemorizadas, mezcladas con hondos acentos de autoridad al hablar el caudillo. Tarzán y la pantera oyeron los pasos de muchos hombres que se acercaban, y luego, con sorpresa de Tarzán, Sheeta se levantó de junto al cuerpo de su víctima, y se deslizó silenciosamente fuera de la choza por la brecha que le había dado entrada.
El hombre oyó el suave arañar de su cuerpo cuando saltó por cima de la empalizada, y luego sobrevino el silencio. Al otro lado de la choza sintió que llegaban los salvajes a investigar.
Pocas esperanzas tenía de que Sheeta volviera, porque si el animal hubiera intentado defenderle contra todos los que llegaran se habría quedado junto a él al oir que por fuera se acercaban los salvajes.
Tarzán sabía cuán extraño era el funcionamiento del cerebro de los poderosos carnívoros de la selva, cuán terribles eran frente a una muerte segura, y al propio tiempo cuán tímidos ante la más ligera provocación. En su mente no cabía la menor duda de que algún acento de los negros que se acercaban, acento en que vibraba el terror, habría hallado respuesta en cualquier fibra del sistema nervioso de la pantera, que la había obligado a escurrirse hacia la selva, con el rabo entre piernas.
Tarzán se encogió de hombros. En medio de todo ¿qué? Antes esperaba morir, y al fin y a la postre, ¿que podía haber hecho por él Sheeta, como no fuera matar a un par de sus enemigos antes que un rifle en manos de uno de los blancos la despachara para el otro mundo?
¡Si la pantera hubiese podido libertarle! ¡Oh! Entonces las cosas habrían resultado de manera distinta; pero su liberación había sido superior a la inteligencia de Sheeta, y ahora la fiera se había ido y Tarzán tenía que abandonar definitivamente toda esperanza.
Los indígenas estaban ya en la entrada de la choza, atisbando miedosamente en su oscuro interior. Dos que iban delante llevaban en la mano izquierda sendas antorchas encendidas, y en la derecha las lanzas preparadas. Los dos se echaban temerosamente hacia atrás contra quienes los seguían, hostigándolos a avanzar.
Los alaridos de la víctima de la pantera, mezclados con los rugidos del enorme felino, habían puesto de punta sus pobres nervios, y ahora el terrible silencio del negro interior de la choza parecía aún mucho más siniestro que los espeluznantes gritos.
De pronto uno de los que contra su voluntad se veían empujados hacia adentro, dió con un plan afortunado para averiguar la verdadera naturaleza del peligro que le amenazaba desde el silencioso interior. Con rápido movimiento lanzó la antorcha encendida al centro de la choza. Instantáneamente ésta se iluminó un segundo, antes que la abrasada tea cayera contra el suelo de tierra.
Entonces observó la figura del prisionero blanco aun fuertemente atado, como cuando le habían visto por última vez, y en el centro de la choza otra figura igualmente inmóvil, con el cuello y el pecho horriblemente desgarrados y sangrientos.
El espectáculo que contemplaron los ojos de los salvajes más adelantados inspiró a sus supersticiosos espíritus más terror que la misma presencia de Sheeta, si hubiera estado allí, porque sólo hallaban el resultado de un ataque feroz a uno de sus compañeros.
No viendo la causa, sus atemomorizados cerebros podían atribuir la terrible obra a fuerzas sobrenaturales, y con esta idea se volvieron chillando para alejarse de la cabaña, tropezando con los que tenían detrás, movidos por el desbordamiento de su miedo.
Durante una hora Tarzán oyó sólo el murmullo de excitadas voces al otro extremo de la aldea. Evidentemente los indígenas estaban tratando de recobrar su vacilante valor para hacer otra invasión de la choza, porque de cuando en cuando se sentía un alarido salvaje, como el que lanzan los guerreros para animarse en el campo de batalla.
Pero finalmente fueron dos de los blancos los primeros que entraron, con antorchas y fusiles. Tarzán no se sorprendió al descubrir que ninguno de ellos era Rocoff. Habría apostado la vida a que ningún poder humano podía inducir al gran cobarde a hacer frente a la desconocida amenaza de la cabaña.
Cuando los indígenas vieron que los blancos no eran atacados, también se agolparon en el interior, apagadas las voces por el espanto al contemplar el mutilado cuerpo de su camarada. Los blancos trataron en vano de provocar una explicación de Tarzán, pues éste, a todas sus preguntas, se limitó a mover la cabeza, con una sonrisa aviesa y de inteligencia en los labios.
Por fin apareció Rokoff.
Se puso como la cera al fijarse en el sangriento andrajo que se hallaba en el suelo, con la cara contraída en la mueca de muerte de un espanto horrible.
—¡Ea!— dijo el ruso dirigiéndose al jefe. —Vamos a acabar con ese demonio antes que tenga ocasión de repetir lo mismo con más hombres de tu pueblo.
El caudillo dió orden de que levantaran del suelo a Tarzán y lo condujeran a la estaca. Pero pasaron varios minutos antes de conseguir que ninguno de sus salvajes tocara al prisionero.
Sin embargo, al fin cuatro de los guerreros más jóvenes sacaron a Tarzán bruscamente de la choza, y una vez fuera de ella pareció que se había desprendido de sus corazones el velo del temor.
Como veinte negros empujaban y golpeaban al preso por la calle abajo, sin cesar de aullar, hasta que lo ataron a un poste en medio del círculo de fogatas y de hirvientes calderos.
Cuando por fin lo sujetaron fuerte, y pareció hallarse indefenso y

M.E.C.D. 2016

ANUNCIOS CLASIFICADOS DE ULTIMA HORA

A-3333 — A-1014

A ALQUILERES DE CASAS

A1 HABANA

SE ALQUILAN hermosas casas modernas en Arbol Seco No. 61 altos, 67 altos, entre Benjumeda y Santo Tomás, próximo a la Luna Park, compuesta de sala, saleta, tres grandes habitaciones, comedor, baño completo y cocina de gas. Precio: $45.00. Más informes a los teléfonos U-1474 y U-5089.
U. H. A-1 S-4344 5 Jul.

CASA MODERNA

Infanta 18, esquina a Concordia, de dos habitaciones, sala, comedor, cocina, magnífico baño, cuarto de criado, limpieza de escalera, muy barata. Informes Neptuno 172, señor Arroyo.
UH A1 S4494 26 Junio.

GENIOS 23, entre Industria y Consulado. A una cuadra del Prado y otra del Malecón. Con cuatro hermosas, claras y frescas habitaciones, sala, saleta, baño y cocina para gas, se alquila el tercer piso. La llave en la botica de la esquina. Informan M 3287. A1 UH 28601 29 Jn.

ALQUILO ALTOS DE ESQUINA

y un primer piso, con elevador y tubo para la basura, grande y chico, sala, recibidor 5 y 3 habitaciones, baño intercalado, gran cocina y cuarto de criados en módico, muy frescos y claros. Todas decoradas. Hay una con 3 habitaciones en $50. San Miguel 173-B. El portero las enseña o en el segundo piso informan.
UH A1 28873 22 Jn.

SE ALQUILAN casitas a $26 con luz teléfono y balcón a la calle, sala, cuarto, comedor y servicio. Hospital 67 entre Carlos 3o. y Jesús Peregrino. Informan en la misma. UH A1 29121 23 Jn.

ALQUILO la espaciosa casa altos: Hospital 71 entre Carlos III y Jesús Peregrino. Sala, saleta, recibidor, tres cuartos, baño intercalado, comedor al fondo; cuarto y servicios criado. Toda decorada informan Hospital 67.
UH A1 29122 23 Junio.

SE ALQUILAN los modernos altos acabados de construir de Galiano número 23, con tres habitaciones, baño intercalado, agua fría y caliente en abundancia. Precio: $95.00. La llave en el 25, bajos. Informan: señor Fernández. Teléfono A-2446. A-1 U. H. S-4624 1 Jul.

SE ALQUILA UN PISO ALTO

De la gran casa Virtudes número 2 esquina a Zulueta, para oficina profesional o club. Tres salones corridos, tres cuartos, galería independiente, cocina, cuarto para criado y demás servicios. Precio módico. Su dueño informa en la misma.
A-1 U. H. S-4622 24 Jn.

SE ALQUILAN los altos de Merced número 38. Informan: I-3693.
A-1 U. H. S-4666 23 Jn.

LUZ 76, altos. Altos independientes, clara y fresca con sala, recibidor, cuatro habitaciones de 4x4. Llave en los bajos, precio módico. Informes: Sol No. 42, telf. A-2974.
U. H. A1 29432 27 Jn.

SE ALQUILA la linda casa Amistad 33, altos, sala, comedor, dos cuartos, baño intercladado completo, cocina de gas, agua caliente en todos los servicios. La llave en el 31 altos y en los bajos del 33. $55. Su dueño Sol 96.
UH. A-1. 29357|58. 24 Junio.

M 266 CASI esquina San Lázaro, alquilo bajos, muy frescos, acabados de pintar, sala, comedor, tres habitaciones, baño, cocina gas, informes librería Albela, teléfono U 5783.
UH A1 29720 23 Jn.

ALQUILO, Soledad 23, altos. Sala, saleta, tres cuartos, comedor al fondo, cuarto y servicio de criado, baño intercalado, a todo lujo: $55.00. F Santa Teresa 26, entre Calzada y Manila, sala, saleta y dos cuartos, en magnífico estado: $30.00. Teléfono A-5274. José Fernández. Informan: Monte 387.
A-1 29749 29 Jn.

SAN RAFAEL 153, entre Hospital y Espada. Alquilo primer piso alto, moderno, con sala, saleta, tres habitaciones, baño intercalado, cocina gas. Ferretería Belascoaín 71. U15215. A-1 29623 1 Jul.

SE ALQUILAN

Casitas muy cómodas y frescas a $25.00, altas y bajas, calle Lugareño y Pozos Dulces al fondo del paradero del Príncipe. Llave en las mismas, informan Consulado 101.
A1 29791 29jn.

SE ALQUILAN, altos, Cuba No. 110, entre Muralla y Sol. Tres habitaciones y una de criados. Sala, comedor, doble servicio moderno. Motor de agua. Informes en los bajos. Teléfono A 9198.
A1 S4784 29 Junio.

SE ALQUILAN los bajos de la casa calle de Escobar número 86, entre Concordia y Neptuno, compuestos de sala, saleta, tres habitaciones, baño intercalado completo, comedor, cocina y servicio de criados y un grandísimo patio. Casa muy cómoda y ventilada. La llave en los altos. Informa José Colmenares. Teléfono A-9539. Oficios 18.
A-1 29842 26 Jn.

ALQUILO tres pisos, cerca de oficinas sala, comedor, dos y tres habitaciones en Aguiar 47. Habitaciones con y sin muebles, con y sin comida desde 10 pesos. Teléfono M 4011. A1 29868 23 Jn.

SE ALQUILAN los altos de un segundo piso en la calle de Belascoaín número 38, entre San Rafael y San Jos;, compuestos de sala, comedor, tres habitaciones grandísimas, baño intercalado completo, cocina y cuarto y servicio de criados. La llave: el conserje. Informa José Colmenares. Telf. A-9539. Oficios 18.
A-1 29840 26 Jn.

SE ALQUILA el segundo piso de la casa calle de Obrapía No. 49, casi esquina a Habana, con sala, recibidor, seis habitaciones, tres baños, comedor y cuarto y servicio de criados. La llave en el primer piso. Informa: José Colmenares. Teléfono A-9539. Oficios No. 18.
A-1 29839 26 Jn.

SE ALQUILA 2 plantas de la casa Paula 87, esquina a Egido el mejor punto de la Habana preparada para casa de huéspedes. Informa Paula núm. 100.
A1 29864 25 Junio.

TENIENTE REY 92

Entre Villegas y Aguacate, se alquila moderno alto compuesto de sala, cuatro habitaciones, cocina, baño, terraza al frente, agua abundante. Tiene motor. Llave en el bajo. Informan: Animas 90, bajos. Teléfonos F-5386 y A-3695.
A-1 U. H. S-4743 24 Jn.

EN $60.00

Se alquilan dos grandes salones, con dos habitaciones independientes, que tienen una superficie de 250 metros, propios para almacén o industria, en Cuba 82 entre Obrapía y Lamparilla. Se harían adaptaciones, según el uso a que se destinasen. Abiertos de 8 a 11 a. m. Teléfono I-2478.
UHA1 29636 28jn.

EN $30.00 alquilo casa nueva Corrales número 27, entre Rastro y Belascoaín. La llave en la casa de al lado. Informes en Reunión número 7, altos.
A-1 S-4781 27 Jn.

PRECIOSOS altos para personas de gusto Colón 23 esquina Crespo cuatro cuartos, sala, comedor, gran baño, cocina gas, muy frescos, 75 pesos. M 1283.
A1 29829 24 Jn.

CARDENAS 31 altos, en $70 sala, saleta, 3 cuartos, comedor fondo, lujoso baño completo, cuarto y servicio de criado. Propia para matrimonio de gusto. M 8579.
A1 29866 24 Jn.

VIRTUDES No. 79 entre Galiano y San Nicolás, primer piso, sala, comedor, tres habitaciones, cuarto de baño y servicio criado. Informan teléfono M 7945.
A1 29833 1 Julio.

MONTORO 34 a dos cuadras de Carlos III casa moderna con sala, comedor, tres habitaciones, con baño intercalado completo, cocina y portal, precio $40.00. Casita interior con sala, comedor, dos habitaciones, baño y cocina precio $28.00. Informes U 2099. A1 29914 24 Jn.

SE ALQUILA segundo piso Neptuno 29 y otro de Angeles y Estrella nuevo edificio de Ruisánchez teléfono a 2024 y M 9203. A1 S4791 24 Jn.

SE ALQUILA hermosa casa en Oquendo núm. 91 bajos entre Peñalver y Desagüe: compuesta de sala, saleta, 3 grandes habitaciones, cuarto de baño completo y cocina de gas. Más informes al teléfono U 1478. UH A1 S4775 1 Julio

ALQUILO: Campanario 116 principal, moderno, cerca San Rafael, muy cómoda. Llave en los bajos. Informes M 7785. Habana 53-A.

ALQUILO Campanario 194 bajos, propio para dos familias, cerca Reina, Sala, Saleta, 6 cuartos, baño, comedor. Llave en los altos. Informes Campanería. Habana 53-A M 7785. A1 29910 23 Jn.

A2 VEDADO

SE ALQUILA en la calle O entre 17 y 19, un piso con todas las comodidades. Tiene elevador, puede verse a todas horas. Edificio Piloto.
A-2 U. H. S-4309 5 Julio.

EN $30 ALQUILO

casa de sala, dos cuartos, cocina y servicios, en la calle 19 y 14, puede verse a todas horas. Informes en la bodega de al lado. UH A2 28378 27 Jn.

SE ALQUILAN los modernos y amplios altos de la casa calle H número 200, casi esquina a 23, con cuatro habitaciones, baño intercalado con abundante agua fría y caliente, servicio de criado independiente, acera de la brisa. Precio: $85. La llave al lado, por 23. Informan señor Fernández. Teléfono A-2446.
A-2U. H. S-4623 1 Julio.

SE ALQUILA N esquina a Jovellar, sala, saleta, dos cuartos, baño intercalado. A una cuadra de la Universidad. $45 y $50. Informes teléfono F-2171.
U. H. A2 29436 22 Jn.

EN $60, ALQUILO

casa planta baja, muy fresca, acabada de fabricar, calle 14 número 169, entre 17 y 19, a media cuadra del Colegio Las Teresianas. Puede verse a todas horas.
U. H. A2 29542 30 Jn.

SE ALQUILAN los altos de la casa calle L Núm. 164, entre 17 y 19. Tiene hermoso portal, sala, antesala, 4 habitaciones, baño intercalado, galería, comedor y pantry, dos habitaciones y baño para criado. Informan en los bajos. Teléfono F-5117 U. H. A-2 S-4734 27 Jn.

VEDADO, en la calle 4, próximo a 23, vendo casa moderna, dos plantas independientes, bajos, tres cuartos, altos, cinco cuartos, servicio de criados, $27.000. G. del Monte. Habana 82. A-2474.
A-2 29799 23 Jn.

EN ACERA sombra alquilo modernos altos, recibidor, sala, comedor, cuatro dormitorios a la brisa, lujoso baño intercalado, hall, pantry y cocina, cuarto y servicios de criada, terraza, con lavadero, garage. Precio: $80. Calle 27 número 388 entre 4 y 6, Vedado.
U. H. A-2 S-4757 24 Jn.

SE ALQUILA la planta baja de la casa de reciente construcción 23 entre 12 y 14 núm. 482, compuesta de jardín, portal, sala, recibidor, 4 cuartos, baño intercalado, galería, comedor al fondo, pantry, cocina y servicio de criados. La llave e Informes en la misma.
A2 S4785 24 Junio.

VEDADO. Alquilo planta baja, A entre 27 y 29, acera brisa, jardín, portal, recibidor, sala, saleta, comedor, tres habitaciones, lujoso baño intercalado, cuarto, servicios de criados, pantry, cocina gas. Fiador a satisfacción. Informan en los altos.
A-2 29811 1 Julio.

VEDADO, modernos altos, a la brisa. Alquilo, calle 25 número 422, entre 6 y 8: terraza, sala, saleta, cuatro habitaciones, hall, comedor, baño completo, dos cuartos criados, lavandería etc. Llaves esquina, altos. Teléfonos F-4992—A-8476.
A-2 29764 27 Jn.

ALQUILO magnífica casa compuesta de 3 cuartos, comedor, sala, cuarto criados, 2 baños, jardín, 13 entre 6 y 8, Vedado. Informa en la bodega.
A2 29852 24 Jn.

17 Y 20 ALQUILO casa planta baja, acabada de construir, jardín, portal, sala, comedor, dos cuartos, baño intercalado, cocina calentador gas, servicio de criados. Informan en la botica precio 40 pesos. A2 29918 25 Jn.

VEDADO casa nueva calle D núm. 225, casi esquina a 23, se alquila, con sala, saleta, comedor 5 habitaciones, baño de lujo intercalado, cuarto y servicio de criados, lavadero. Llave e informes 23 núm. 278 1|2 casi esquina a D.
A2 29916 26 Junio.

ESPLENDIDA RESIDENCIA

N. esquina a 19.—Vedado. Se alquila esta lujosa residencia, a una cuadra del Parque del Maine. Fué construida para una Embajada, tiene todo el confort y lujo necesario para un ministro o persona de gusto. La planta baja se comunica con los altos; pero tienen también entrada independiente, cada una tiene garage para dos máquinas. Estará lista para entrega, en el mes de Julio y puede verse todos los días de 3 a 6 de la tarde. Se alquilan las dos plantas juntas o separadas. Para más informes, teléfono A 8309 o F 2289. Su dueño: A. Texidor O'Reilly número 68, Habana.
A2 E1372 24 Jn.

CALLE 27 núm. 328 entre A y B Vedado. Se alquilan los modernos altos. Con 8 habitaciones, baño intercalado, sala, comedor, hall, cocina de gas, llaves esquina A teléfono M 4583.
A2 29913 24 Junio.

CALLE 25 entre Paseo y Dos, Vedado. Se alquilan los modernos altos con siete habitaciones, baño intercalado, sala, comedor, cocina de gas, llaves en la misma. Teléfono M 4583. A2 29912 24 Jn.

SE ALQUILA la casa J núm. 150 entre 15 y 17 compuesta de Sala, comedor, 5 habitaciones, baño, cuartos para criados y chauffeur. Garage. A2 29901 25 Jn

VEDADO se alquilan los altos de la moderna casa calle M núm. 37 entre 19 y 21 tiene garage. La llave e informes en los bajos. A2 S4786 1 Julio.

A3 CERRO

A VIVIR muy barato. Solo por $35.00. Lo más fresco de la Habana, a una cuadra de la esquina de Tejas, casa nueva altos, con sala, saleta, tres cuartos y todos sus servicios. Calle de Cruz del Padre esquina Velázquez. La llave e informes en la bodega. Dueño: M-5798.
U. H. A-3 28263 22 Jn.

ALQUILO segunda planta Ayesterán y Lombillo, sin estrenar, sala, saleta, cinco cuartos, baño intercalado, cocina y cuarto y servicio de criados. Teléfono A 0599. A3 29879 23 Jn.

A4 JESUS DEL MONTE

ENCARNACION, 4

entre Dolores y San Indalecio. Sala, comedor, tres cuartos, baño intercalado, cocina, servicios y entrada para criados, un salón bajo, patio y traspatio. Llaves en el número 2. Informa Dr. Lamela.
U. H. A-4 S-4659 24 Jn.

A5 VIBORA Y A. APOLO

EN $80.00 SE ALQUILA EL

Hermoso chalet "Villa Tididabo", situado en lo más alto de la Loma del Mazo, desde donde se contempla la más hermosa vista de la Habana, calle de Luz Caballero esquina a Carmen, compuesto de sala, hall, comedor, seis hermosos cuartos de familia, magnífico cuarto de baño, habitación de criado, cocina y un hermoso garage con cuarto para el chauffeur. El chalet está rodeado de jardines. La llave en la casa de al lado. Informes: teléfono M-9556 U. H. A-5 Indf. My.

EN $25.00 moderna y muy ventilada casa con sala, comedor, dos habitaciones, baño y cocina, Santa Irene 88 entre Serrano y Durege, agua abundante. Informes U 2099. A5 29915 24 Jn.

SANTOS SUAREZ

Se alquilan los espaciosos altos de la casa Avenida de Serrano esq. a San Leonardo, compuestos de sala, comedor, cuatro cuartos, baño intercalado moderno, cocina y servicio sanitario para criados. La llave en el bajo de al lado. Precio del alquiler. $55.00. Informa: Luis M. Santeiro Teléfono I 5285.
UH A5 29817 28 Junio.

SE ALQUILA en $35.00 mensuales la casa San Francisco 205 "Lawton". Pasan los carros por la puerta; tiene sala, saleta, tres cuartos, cuarto de baño, servicios sanitarios y agua abundante. La llave en la bodega. Informan Aramburu 8 y 10, teléfono U-4822.
A5 U. H. S-4704 23 Jn.

SE ALQUILA en la Calzada de la Víbora esquina a Patrocinio, un precioso apartamento con vista a la Calzada, compuesto de sala, terraza cubierta, comedor, tres cuartos, baño intercalado, cocina y servicio de criados. La llave: el conserje. Informa José Colmenares. Teléfono A-9539. Oficios número 18.
A-5 29841 26 Jn.

A8 MARIANAO

BUEN Retiro, Marianao. Se alquila en la calle San Jacinto, una elegante y cómoda residencia de dos plantas, con amplio jardín y garage para dos máquinas. Informan: teléfono FO 7361.
A-8 U. H. S-4582 22 Jn.

B OTROS ALQUILERES

B1 DEPARTAMENTOS

ALQUILO apartamento Malecón 250 compuesto sala, 3 dormitorios, 1|4 criados, comedor, puede verse a todas horas. Informes en el mismo.
UH B1 25973 29 Junio.

EDIFICIO LAMAR

calle 12 esquina a 23 Vedado, se alquilan apartamentos claros y frescos en $35.00, con vista a la calle, con agua abundante, luz, teléfono, y ascensor, casa de moralidad, con fáciles comunicaciones con toda la Habana. Informan teléfono F 5335.
UH B1 S4762 27 Jn.

PALACIO LA AURORA

Oquendo núm. 24, se alquilan departamentos, sala, cuarto, cocina, servicio completo; luz toda la noche. a $20 y $21. Teléfono U 2908. B1 S4787 6 Julio.

HERMOSO departamento compuesto de dos salones con vista a la calle, cara al mar, muy fresco, casa moderna y de moralidad. Oficios 88-A, piso segundo. Teléfono A-0333. B-1 S-4768 24 Jn.

B2 HABITACIONES

HERMOSOS cuartos grandes y frescos, con tres ventanas, propio para personas de gusto, $15. Oficios 88-A, piso 2o. Telf. A-0333. B-2 S-4767 24 Jn.

CALLE ZULUETA NUMERO 32

Pegado al teatro "Payret". Se alquilan magníficas habitaciones; y Aguiar 57 y Cuarteles y Cuba 80. Cuba 120, Compostela 110, Aguacate 122, Manrique 163, Lagunas 85, Virtudes 140, Animas 129, Gervasio 27, Calzada del Cerro 607, Recreo 20, Velázquez 9, Vedado J. núm. 1, 5a. 48, 5a. 69 A número 3, 9 núm. 150, 9 número 174, 15 y 16. B2 29043 29 Jn.

B3 LOCALES PARA COMERCIO

LOCAL alquilo: propio para cualquier Industria o Comercio, moderno, 20 por 30 metros. Calle 18 esquina 11, frente paradero tranvía, Vedado. Muy barato. También parte. Campanería Habana 53-A M 7785. B3 29911 23 Jn.

NAVE de 350 mts. en construcción. Se puede adaptar para garage o cualquier otro uso. También se puede construir uno o dos pisos más para industria, cine, sociedad de recreo, etc. Se alquila o se vende a plazos con garantía. Frente a Infanta. Edificio Castro. En el mismo se alquilan frescas y hermosas viviendas. Teléfono F 2990. B3 29865 24 Jn.

SE ALQUILAN, propios para almacén, tienda o depósito, los bajos de lacasa Obrapía número 49, casi esquina a Habana, con 350 metros cuadrados sin ninguna columna, completamente nuevo y muy claro y ventilado. La llave en el café de enfrente. Informes: José Colmenares. Telf. A-9539. Oficios No. 18.
B-3 29837 26 Jn.

B6 AUTOMOVILES

GARAGE particular, para una máquina, se alquila en la calle Seis núm. 189, entre 19 y 21, Vedado. Informan allí mismo.
B6 29870 24 Jn.

C COMPRAS

C9 FINCAS RUSTICAS

COMPRO FINCAS rústicas, chica y mediana; punto céntrico; trato directo, sin gastos para el vendedor. Hospital 7-B, altos. U-1802, entre Neptuno y San Miguel Llenín. C-9 S-4732 25 Jn.

C10 OBJETOS VARIOS

COMPRO grada de 24 discos prefiriéndola Oliver y bomba centrífuga de 4 a 5 pulgadas. Calle 15 entre K y L. Teléfono F 1345. C10 29896 29 Jn.

D VENTAS

D1 CASAS

VENDO dos casitas en magnífico punto para un chalet de gusto mide 25 de fondo por 13 66 frente está en lo mejor del Vedado. Una cuadra del Parque Menocal. Teléfono M 5789.
D1 29853 24 Jn.

VARIAS casitas rentando $170 al mes, se dan en $18.000, dejando la mitad en hipoteca. 10 entre E y D Batista, Teléfono X 2101, Manuel Alvarez, Contratista de Obras. UH D1 28598 24 Junio.

GANGA-VEDADO

Vendo en el Vedado, calle 23, entre B y C, acera nones, una propiedad con 18 metros frente por 50 fondo. Informan A 1320. F 1927.
UH D1 29678 30 Junio.

SE VENDE LA CASA CALLE 12 ENTRE PRIMERA Y TERCERA

Reparto Almendares. Dos plantas independientes compuesta cada una de portal, sala, saleta, galería, tres cuartos, baño intercalado de lujo, comedor al fondo, pantry cocina, cuarto y servicios de criados, y garage. Renta $145.00, mide el terreno 457.50 varas y tiene fabricado 412.00 metros. Teléfono FO 1317.
D1 S4780 24 Junio.

VENDO BARATISIMA la esquina Avenida (Libertad) y Concejal Veiga, nueva; alquilada a bodega con dos accesorias; buena renta. Directamente con el dueño, Vázquez, San Mariano 4.
D-1 29779 25 Jn.

SIN intervención de corredores vendo Santa Emilia 174 construcción superior, portal, sala, recibidor, comedor, cuatro cuartos, baño intercalado, servicio de criados. Decorada 7.500 pesos.
D1 29895 24 Jn.

VENDO Calzada entre 12 y 14 casa con 683 metros cuadrados, posición ideal, sala, saleta, cuatro cuartos, portal, jardín, patio, hall, baño intercalado, comedor y cocina. También vendo casa nueva tres plantas, Ayesterán y Lombillo, construcción de primera, techos monolíticos, 500 metros fabricación. Teléfono A 0599.
D1 29876 23 Junio.

HORROROSA GANGA

de una hermosa casa de dos plantas, fabricación de primera, en una gran Avenida rodeada de magníficas residencias, colegios los mejores parques de recreo y tranvías por su frente, consta de jardín portal, sala, hall, 6 cuartos dormitorios, 2|4 de baño completos, comedor pantry, cocina de gas, costó 20.000 pesos. La doy en $11.500 con $4.500 de contado el resto fácil pago. No hay que pagar corretaje, directo en Monte 317.
UH D1 29689 23 Jn.

VEDADO, en la calle 15, cerca de Paseo, vendo casa con 14 de frente por 35 de fondo en $20.000. Aproveche esta oportunidad. G. del Monte, Habana 82. A-2474.
D-1 29800 23 Jn.

CASA EN INDUSTRIA

Vendo una casa antigua de dos plantas en la calle de Industria cerca de Neptuno en $9.000 para más informe vidriera del café El Nacional San Rafael y Belascoaín, teléfono U 5549. Sardiñas.
D1 29850 24 Junio.

VENDO DIRECTAMENTE preciosa casa esquina, sin estrenar. Goicuría y Libertad, brisa, una cuadra tranvías; tres habitaciones, buen baño, lavadero y patio Otra, el 48 de Goicuría, próxima a dicha esquina, con garage y gran traspatio. Dueño: Vázquez, San Mariano 4.
D-1 29778 25 Jn.

VENDO, CRUZ del Padre 42. Ladrillo, azotea, ochenta y nueve metros noventa y seis milímetros: sala, comedor, cuatro cuartos, cocina, baño, sin rebaja: $2.600. Informes: F-3185.
D-1 29743 27 Jn.

EN EL REPARTO Almendares, divinamente situada, vendo casa con sala, hall, comedor, cuatro cuartos de familia y demás comodidades. Informan: Pablo Cuárez, Banco Nova Scotia No. 315. Teléfono M-8270. D-1 S-4777 26 Jn.

D- 2—SOLARES

REPARTO "LA Floresta", solares a plazos. Se venden varios solares situados en la parte más alta de la Víbora, Reparto "La Floresta". Urbanización completa y luz eléctrica en todo el Reparto. Puede nadquirirse entregando una pequeña cantidad de contado y el resto en plazos mensuales. Informes: Edificio "Barraqué", departamento 206. Teléfono A-8875.
U. H. D-2 29650 23 Jn.

SOLARES EN el Vedado. Muy bien orientados y en excelente situación, con frente a la calle M, vendo un solar y también otro con frente a la calle 21 entre L y M. Se dan baratos y facilidades para el pago. Informan en Oficios número 18. Departamento 404. Sr. José Colmenares. Teléfono A-9539.
D-2 29845 26 Jn.

SOLAR EN Carlos Tercero. Vendo en esta magnífica Avenida un espléndido solar con 40 metros de frente a la Avenida con 40 metros también de fondo por donde da a la calle de Pocito en la manzana comprendida por las calles de Soledad y Aramburu. Se dá en proporción y facilidades de pago. Informan en Oficios número 18. Departamento No. 404. Telf. A 9539. José Colmenares. D-2 29844 26 Jn.

REPARTO MIRAMAR. En la calle Dos casi esquina a Tercera Avenida muy cerca del Puente Habana, vendo solares de 20 metros por 45 a $6 vara, pagando de contado solamente $1 por vara. Informan en Oficios número 18. Departamento 404. José Colmenares. Telf. A-9539.
D-2 29843 26 Jn.

AVENIDA DEL Yacht Club. Vendo un solar de 952 metros a una distancia de 200 metros del Edificio del Havana Yacht Club, a $9 el metro, pudiendo pagar solamente $2 por metro y el resto con toda clase de facilidades. Informan en Oficios No. 18. Departamento 404. José Colmenares. A-9539.
D-2 29838 26 Jn.

SOLAR EN el Vedado. Una esquina de 22 1|2 por 25 metros en la calle 17 esquina a 14, frente al Colegio de las Teresianas; tiene hecha la cimentación y construída la reja de hierro. Lo doy a $28 el metro dando toda clase de facilidades para el pago. Informan en Oficios No. 18. Departamento 404. José Colmenares. Teléfono A-9539.
D-2 29835 26 Jn.

BUENA OPORTUNIDAD

Vendo un lote de terreno compuesto de una superficie total de 621 varas en la Calzada de Ayesterán, entre Piñera y Lombillo, cuyo fondo dá a la calle de Cocos, tiene aceras construídas y se encuentra en una posición muy ventajosa para construir casas o establecer comercio. Para más detalles e informes, diríjanse al señor Manuel Sagrario. Oficios 18, séptimo piso. Trato con corredores. Teléfonos A-1161—A-1162—A-1163.
D-2 29769 1 Julio.

PLAYA DE Marianao. Vendo varios solares todos ellos completamente bien situados, desde $8 metro, con solo $2 de contado por metro y toda clase de facilidades para pagar el resto. Informa señor José Colmenares. Oficios número 18. Departamento 404. Teléfono A-9539.
D-2 29836 26 Jn.

D3 ESTABLECIMIENTOS

VENDO muy barato oportunidad solar 559 metros 12 1|2 frente Avenida 8a. Reparto Buenavista y tengo otras. Cuevas, Bernaza 39. UH D2 29052 23 Jn.

FARMACIA. Se vende en buen barrio y a precio, reducido, informan no por teléfono Aldaya y Boufill Droguería Sarrá. Se dá barata y se oye toda clase de oferta. D3 S4783 24 Junio.

POR NO entender el negocio se vende un café de esquina, no hay competencia, con otro buena venta. Precio de situación. Informan el teléfono A 0301. Ramón. D3 S4792 24 Jn.

D4 AUTOMOVILES Y ACCS.

AUTO PACKARD

Vendo en módico precio un Packard en buen estado, 7 pasajeros, 6 cilindros. Informan A 1320 y F 1927.
UH D4 29677 30 Junio.

GANGA. $75 vendo Chevrolet en magníficas condiciones, trabajando en la calle. Informan: café Imperil, 18 esquina 20, frente al paradero de los tranvías.
D-4 S-4779 24 Jn.

PACKARD 6 CILINDROS

Limousin, por embarcarme vendo mi auto de 7 pasajeros, poco uso gomas ballon ruedas de alambre; teléfono U 2833. Pregunte por Alfredo. D4 29909 24 Jn.

D5 MAQUINARIA Y ACCS.

SE VENDE un café en la Víbora; es de esquina, hay paradero de ómnibus y en el mismo edificio hay cine y una sociedad en el alto. Alquiler barato y contrato por seis años. El que vende es dueño del edificio. Trato directo. Precio: $3.000, mitad de contado. Informa: Méndez, teléfono M-3386. Bar América, Animas entre Zulueta y Monserrate.
D-5 29745 1 Julio.

D6 MUEBLES Y PRENDAS

POR EMBARCAR vendo mobiliario completo de una casa, compuesto de juego de sala y dormitorios de caoba, de comedor de nogal americano, vajilla, lámparas, etc. Informan: FO-1037. Calle 12, entre 3 y 4, Ampliación de Almendares. D-6 U. H. 28732 22 Jn.

CAMAS Y lámparas y sillones de mimbre, un peso semanal. "La Protectora". Belascoaín número 68. "La Protectora", teléfono U-3145.
D-6 U. H. 28744 30 Jn.

VENDO JUEGO comedor, regio, de caoba; doce piezas, como nuevo; costó $500, lo doy en $190.00. Dirección: teléfono A-9335. D-6 29808 27 Jn.

D7 INSTRUMENTOS DE MUSICA

POR TENER que embarcar vendo un violín en $60 y diez tomos de la música mejor del mundo, en $60. Está sin estrenar. Teléfono A-9677. Villegas 16, bajos. D-7 29765 26 Jn.

SEÑORA que se embarca vende magnífico piano Howar, con su banqueta. Informan calle 15 núm. 11 altos. F 3165.
D7 29887 26 Jn.

D9 FINCAS RUSTICAS

GRAN FINCA EN SAN ANTONIO DE LOS BAÑOS 7 CABALLERIAS

Vendo una finca de 6 1|3 caballería con medio kilómetro frente a la carretera de San Antonio a Güira de Melena con 600 matas de naranjas como 300 o más árboles frutales, millo, maíz, yuca, boniato, mucha caña, tres pasos, tres casas, madera y tejas, vendo esta finca sumamente barata, asuntos de familia para más informes vean a mi apoderado señor Sardiñas, San Rafael y Belascoaín, Café El Nacional, teléfono U 5549.
D9 29849 24 Junio.

D10 OBJETOS VARIOS

LAVABOS A $2.50

Completos de uso, de cedro, mármoles y luna biselada, no estorban. Concha 3. Fábrica de abono de Cuervo.
D10 29905 24 Jn.

SE VENDE una contadora Anker, alemana. En perfecto estado. Se dá barata. Concordia 181 garage.
D10 29831 26 Junio.

¡ATENCION propietarios! Se vende una cocina gas 5 hornillas, gabinete, hornos doble al lado en magnífico estado, casa particular Neptuno 303, bajos, casi esquina Mazón, señora de Cárdenas. Teléfono U 3693. D10 29830 24 Jn.

ROMPECABEZAS.

LEASE HORIZONTALMENTE

1.—Parte de América comprendida entre Méjico y Colombia.
6.—División del año.
8.—El fruto de la vid.
10.—Compañía Trasatlántica (iniciales).
11.—Existe.
12.—Nombre de un reptil.
13.—Iniciales de una compañía de subways.
14.—Tendencias ambiciosas de que se tilda a algunos miembros del gobierno americano.
20.—Altezas (iniciales).
21.—Artículo determinado (fem., plural).
22.—Dos (en números romanos).
23.—Sociedad Regional (iniciales).
24.—Despedida marcha.
26.—Abreviatura de compañía (en inglés).
27.—Patriarca modelo de paciencia.
28.—Negación.
29.—Predique, reca.
30.—Contracción.
32.—Negación invertida.
34.—Nota musical.
35.—Arte mudo.

LEASE VERTICALMENTE

1.—Asociación de varios individuos para un negocio.
2.—El que vuelve una cosa a su primitivo estado.
3.—Nombre de mujer.
4.—Hice arder, pegué fuego.
5.—Nombre de varón.
7.—Repercusión del sonido.
9.—Percibir los objetos con la vista.
15.—Inventor de la telegrafía sin hilos.
16.—Prefiero, escojo.
17.—Primera ciudad fundada por Colón en América.
18.—Diminutivo de Luis.
19.—Nación de Europa (invertido).
25.—Primera palabra que pronuncia un alabancioso.
28.—Proposición invertida.
31.—Uno de los signos del Zodíaco.
33.—Terminación de infinitivo.

La solución mañana.

Solución al rompecabezas de ayer.

E SE SOLICITAN

E1 CRIADAS Y CRIADOS

SE SOLICITA una joven española para ayudar a los quehaceres de la casa de un matrimonio. Bernaza 21 2do. piso.
E1 29900 23 Jn.

SE NECESITA una muchacha española para los quehaceres de un matrimonio con dos niños. Que duerma en la colocación. Sueldo $20. Acosta 39 entre Habana y Compostela UH E1 S4789 23 Jn.

NECESITO criado de mano peninsular con recomendación sueldo $45; una criada para cuartos $30 y un muchacho español $18. Compostela 58.
E1 29890 23 Jn.

SE SOLICITAN 2 españolas una para criada de manos y otra cocinera 25 pesos cada una, familia americana en el Vedado. Informan calle Santa Clara número 12, bajos. E1 29856 23 Jn.

SE SOLICITA una señora de mediana edad blanca para limpiar por horas. Se le dá además del sueldo el almuerzo. Informan San Miguel esquina a Infanta 22 letra E. segundo piso.
UH E1 S4790 23 Junio.

E10 VARIOS

SE SOLICITA planchador peninsular que sea formal y trabajador; colocado a sueldo. Si no reune estas condiciones que no se presente. Real 62, Marianao, "La Leonesa".
E-10 29809 25 Jn.

SE SOLICITA señorita de buena presencia para enseñarle gratuitamente el manejo de una máquina de contabilidad, garantizándole empleo después de su aprendizaje. 10 a 12 a. m. O'Reilly 51.
E10 29847 23 Jn.

F SE OFRECEN

F1 CRIADAS Y CRIADOS

UN JOVEN español desea colocarse de criado de manos o de ayudante de chauffeur o fregador de máquinas o cosa análoga. Tiene su título y referencias de las casas de donde ha trabajado. Teléfono F-2518. U .H. F-1 29558 23 Jn.

DESEAMOS colocar una española de criada de manos, sabe cumplir con su obligación. Deseamos digan por teléfono las condiciones para no molestarles en su casa esta criada la garantizamos en trabajar y honradez. Los dueños de este establecimiento. Sitios 143 bodega teléfono M 3546. UH F1 29715 22 Jn.

SE DESEA colocar una muchacha española. Informan: Infanta esquina a San Martín, en el número 5, por San Martín.
U. H. F-1 29599 23 Jn.

SE DESEA colocar un joven español para criado de manos. Tiene referencias. Llame al teléfono F-2888.
UH F1 29615-16 29617 23 Jn.

SE OFRECE un criado de mano para casa particular. Tiene recomendaciones de las casas donde trabajó. Telf. A-7975.
F-1 29821 24 Jn.

UNA CRIADA española desea colocarse. Sabe cumplir con su obligación. Lo mismo de criada que de manejadora. No tiene inconveniente en salir al campo. Muralla 42, altos. Teléfono M-7338.
F-1 29754 24 Jn.

SE DESEA colocar una jovencita española para criada de manos; es buena y trabajadora. Tiene quien la recomiende; no se coloca menos de $20; prefiere el Vedado o los repartos de Marianao. Llamen al teléfono X-1834, Luyanó, calle Pérez No. 4. F-1 29834 23 Jn.

SE DESEA colocar una muchacha española para criada de manos o de cuartos. Tiene referencias. Teléfono A 5959.
UH F1 29704 22 Jn.

SE DESEA colocar una joven austriaca de criada de manos o manejadora. Habla español perfectamente y tiene buenas referencias. Teléfono M 9578.
F1 29862 24 Jn.

SE DESEA colocar una joven española para criada de mano o cocinar a matrimonio solo. Informes en Monte número 20. Teléfono A 9104.
F1 29861 24 Jn.

SE DESEA colocar una joven española para criada de manos o comedor o de manejadora. F 1933. F1 29859 24 Jn.

SE DESEA colocar una muchacha española para criada de cuartos y coser o para criada de manos. Lleva tiempo en el país y tiene referencias. Informan teléfono F 5588. F1 29858 24 Jn.

COCINERA española desea colocarse para cocinar y limpiar si es casa chica, sabe cumplir con su obligación. Llame al U 2162. Rosario. F1 29904 24 Jn.

SE DESEA colocar joven de criada de manos o de cuartos, tiene buenas recomendaciones de la última casa. Informan Alcantarilla 1. M 5767.
F1 29903 24 Junio.

SE DESEA colocar una muchacha de criada de manos o manejadora. Es honrada. Informan: teléfono I-6822.
F1 29787 88 24 Jn.

SE DESEA colocar una joven española de criada de manos o de cuartos. Tiene buenas referencias. Informan U 5420.
F1 29828 24 Jn.

SE OFRECE criado español con buenas referencias; sabe servir mesa, es fino y trabajador. Pregunten por Pepe. Teléfono A 3318. F1 29893 24 Jn.

SE OFRECE criado de mano peninsular o para camarero o portero; tiene recomendación de buenas casas conocidas teléfono A 4792. F1 29892 24 Jn.

DESEA colocarse una joven española para limpieza en casa de matrimonio solo; hace poco que vino; desea dormir fuera. Teléfono A 4792.
F1 29891 24 Jn.

DESEA colocarse un joven para primer criado o cocinero. Teléfono F 1312. Calle 8 entre 11 y 13. Vedado.
F1 29857 24 Jn.

DESEA colocarse buena muchacha española para criada de manos; sirve bien el comedor, sabe coser, trabaja con familia buena. Tiene referencias M-7122.
F1 29805 24 Jn.

DESEA colocarse una joven española de criada de manos o de cuartos. Lleva tiempo en el país tiene referencias de las casas que ha trabajado. Informan teléfono F 1572. F1 29846 24 Jn.

SE OFRECE un buen criado de mano teniendo referencias de varios años de servicio en las casas más aristocráticas de la Habana, informa en Bernaza 57, teléfono M 2134. Pregunten por Francisco García. F1 29897 24 Jn.

DESEA colocarse muchacha española de 8 de la mañana a las 8 de la noche, sabe coser y tiene buenas referencias como honrada y cumplidora. No se coloca menos de 30 pesos. Teléfono M 3390.
F1 29884 24 Junio.

SE DESEA colocar una joven española para criada de manos o manejadora. Teléfono A 4163. F1 29807 24 Jn.

JOVEN española desea colocarse de criada de manos, tiene referencias. Informan teléfono U 2386. Inés.
F1 29882 24 Junio.

DESEA colocarse joven española de criada de mano. Tiene referencias. Informan teléfono U 4669. Carmen.
F1 29881 24 Junio.

JOVEN española desea colocarse de criada de cuartos o de coser tiene referencias. Teléfono M 2776. F1 29908 24 Jn.

JOVEN española desea colocarse para hacer limpieza por horas en casa de corta familia. Para informes teléfono U 3554.
F1 29907 24 Jn.

DESEA colocarse una señora de mediana edad para los quehaceres de corta familia, habla inglés y castellano. Llame F 1476. Vedado. Carmen.
F1 29917 24 Junio.

SE DESEA colocar una joven española de criada de mano o para cuartos. Tiene buenas referencias. Informan tel. FO 1769.
F1 29872 24 Junio.

DESEA colocarse joven español, útil para cualquier trabajo, informan en Obrapía 71 o al A 0236. F1 29886 24 Jn.

F2 COCINERAS Y COCINEROS

SE DESEA colocar una muchacha española para cocinar o limpiar. Informan: Telf. F-1993. U. H. F-2 29605 24 Jn.

SE DESEAN colocar dos muchachas españolas una de cocinera y otra de criada de mano y tienen buenas referencias y saben hacer dulces. Informan teléfono A 5882. UH F2 29869 23 Jn.

COCINERO mediana edad desea colocarse sabe repostería, cocina a la española y criolla. Va al campo, sin pretensiones. Teléf. X 1622. F2 UH 29826 24 Jn.

SE DESEA colocar una señora española para cocinar y ayudar a la limpieza. Se desea casa seria. Tiene referencias. Informes Teléfono M 7715.
F2 29819 24 Junio.

COCINERA peninsular de mediana edad desea colocarse, cocina a la criolla y a la española sabe su obligación es limpia. Lleva tiempo en el país. Teléf. M 1529.
F2 29813 24 Junio.

DESEA colocarse una señora de color de cocinera, pueden informar al teléfono A 7577. Pregunten por Leonor.
F2 29894 24 Jn.

SE OFRECE cocinero repostero, mediana edad muy limpio, trabaja a la francesa criolla y española. Tiene informes. Teléfono A 3989. F2 29899 24 Junio.

SE OFRECE un cocinero chino, sabe bien de repostería limpio y cumplidor, cocina española, criolla y francesa. Sin pretensiones M 3323. F2 29898 24 Jn.

DESEA COLOCARSE superior cocinera de color, repostera. No duda salir de la Habana con familia respetable. Limpia y con referencias. M-7122.
F-2 29804 24 Jn.

SE OFRECE un joven español para cocinero desea casa de huéspedes o fonda o casa de comercio. Llame al teléfono M 5173. Pregunte por Teijeiro.
F2 29854 24 Junio.

DESEA colocar cocinera española que sabe cocinar a la española en toda clase de cocinas extranjeras y del país. y también sabe de repostería F 4404.
F2 29848 24 Jn.

UN BUEN criado de manos desea colocarse en casa particular. Tiene informes de las familias más conocidas de la Habana. M-3054. F-2 29785 24 Jn.

OFRECESE un cocinero chino y repostero, cocina a la española y a la criolla limpio y tiene buenas referencias de casas particulares. Teléfono M 9578.
F2 29863 24 Jn.

DESEA colocación un buen cocinero de color del país, es formal y sabe hacer dulces. Informan teléfono A 9832.
F2 29860 24 Jn.

SE DESEA colocar una muchacha peninsular de cocinera sabe cocinar bien y cumplir con su obligación. Con muy buenas referencias hace plaza si es necesario y si es posible dormir fuera. Teléfono F 4580. F2 29878 24 Jn.

UNA JOVEN española desea colocarse de cocinera y entiende de repostería. No le importa hacer plaza. Informan: F 3144.
UH F2 29548 22 Junio.

F3 PARA 2 SERVICIOS

DESEA colocarse una muchacha para criada de habitaciones y coser. No le importa que sea para hotel tiene referencias. Teléfono F 2207.
UH F3 29658 22 Jn.

SE OFRECE una joven española para criada de manos o manejadora. Se dan referencias. Informes: calle 9 y J, la bodega "La Estrella". Telf. F-1950.
F-3 U. H. 29573 23 Jn.

DESEA colocarse muchacha española, de criada de manos o manejadora, si es para un matrimonio solo, cocina y limpia. Desea casa de moralidad. Revillagigedo número 4. F3 UH 29867 23 Jn.

SE DESEA colocar una joven2 española de criada de manos o manejadora; cariñosa con los niños. Tiene buenas referencias. Teléfono F-2590.
U. H. F-3 29786 23 Jn.

SE DESEAN colocar dos jóvenes españolas. Una para cuartos y otra para comedor. Si se colocan juntas no le importa a una cocinar. Desean buen trato. F-2181. F-3 U. H. 29760 23 Jn.

UNA INGLESA de color desea colocarse para manejadora o criada de manos; sabe algo de cocina. FO-1412.
F-3 29761 24 Jn.

JOVEN española se desea colocar de criada de manos o para cocinar y limpiar a corta familia, tiene quien garantice. Informan en Espada núm. 2 y teléfono U 3571. F3 29888 24 Jn.

JOVEN española desea colocarse de manejadora o criada de manos es cariñosa con los niños, formal y trabajadora. No tiene pretensiones. Desea casa estable y de moralidad. Informa teléfono F 1445.
F3 29880 24 Junio.

SE DESEA colocar una muchacha española de criada de mano o manejadora con buenas referencias de la casa donde de trabajo para más informes llamen al teléfono U 2386. Pregunten por Josefina.
F3 29875 24 Junio.

SE DESEA colocar una criada española para criada de cuartos o de comedor, sabe cumplir con su obligación. A 6238.
F3 29874 24 Junio.

F4 MANEJADORAS

DESEAN colocarse dos señoritas Suizas una recién llegada hablando francés e inglés, la otra también habla el francés y alemán. Informan A 5560.
U HF4 29711 22 Jn.

F5 CRIANDERAS

SEÑORA DE 26 años, con una niña de cinco meses, se ofrece para criandera; igual para afuera como en su casa. Informan: calle Lanuza y Buena Vista. Reparto Columbia, Marianao.
U. H. F-5 29596 22 Jn.

F6 CHAUFFEURS

CHOFER mecánico español desea prestar sus servicios en casa particular tiene 10 años práctica con recomendación de la última casa. Respetuoso con la familia. Informan teléfonos I 6754. e I 6141.
UH F6 27972 25 Junio.

EN $28.00 alquilo casita nueva Marqués González núm. 13, entre Zanja y Salud. Llave en la bodega de Zanja. Informan Reunión núm. 7 altos. A1 S4782 27 Jn.

CHAUFFEUR se desea colocar en casa particular o comercio. Teléfono U 3404 de 6 a 12. Garage. F6 29832 24 Jn.

DESEA colocarse un chofer español con buenas referencias. Amistad número 23 teléfono M 4121. F6 29855 24 Jn.

CHAUFFEUR español desea colocarse en casa particular o de comercio. Tiene inmejorables referencias. Teléfono A 2789. Preguntar por Pepe. F6 29879 24 Jn.

SE DESEA colocar un chauffeur español en casa particular o de comercio es un hombre serio y formal con 10 años de práctica siempre ha trabajado en casas particulares entiende toda clase de máquinas, pueden pedir informes en casa del Dr. Emilio Alfonso; que quedó cesante por embarcarse teléfono F 3751.
F6 29889 24 Jn.

CHAUFFEURS cubano desea colocarse casa particular tiene inmejorables referencias. F 5353. UH F6 29521 22 Jn.

F10 VARIOS

UN MUCHACHO de 15 años desea colocarse para ayudar en establecimiento; buenas referencias, bien educado. Su padre lo garantiza. Sr. Stiefel, Consulado número 124. A-5505.
F-10 U. H. 29742 24 Jn.

UN joven español desea colocarse para dependiente café o fonda o casa particular. Buenas referencias. teléf. M 8481. Hotel Cuba. F10 29902 24 Jn.

DESEA colocarse joven español de dependiente de bodega. Sin pretensiones Sale al campo buenas referencias. A 8818 pregunte por Luis. F10 29833 24 Jn.

SASTRE cortador: con muchos años de práctica desea encontrar plaza para cortar, encargado de taller, o cosa análoga. Informan teléfono M 1338 pregunte por Torres. F10 29905 24 Jn.

LA BENEFICENCIA Canaria le ofrece a usted un joven muy formal para ayudante de carpeta, de dependiente, camarero o cosa análoga. También un hombre fuerte para cualquier trabajo. Teléfono A 5228 y A 1365. F10 29885 24 Jn.

G AVISO OPORTUNO

G3 AGENCIAS DE COLOCACIONES

AGENCIA MONTALVO

Es en el Vedado la mejor de la capital, con sucursal en España y Jamaica Inglesa: necesita para hoy dos muchachas españolas para familia llegada de España. Informan calle 17 esquina a F. Teléfono F 4427. UH G3 S4327 5 Julio

AGENCIA "LA ESTRELLA" COLON 32. TELEFONO M-9578

Es la única que en cinco minutos facilita cocineros, criados, camareros, dependientes de café, fonda, carnicería, chauffeurs, cocineras, criadas, españolas y del país y todo cuanto personal usted necesite con referencias. Llame al teléfono M 9578 y M 3523. UH G3 S4331 5 Julio.

VILLAVERDE y Ca., O'Reilly 13. Teléfono A 2348. Esta antigua casa dispone siempre de excelente personal en cocineros, camareros, dependientes, ayudantes, cafeteros, jardineros etc., etc. Se mandan a cualquier punto de la Isla. Teléf. A 2348.
UH G3 29851 29 Junio.

G7 PARA LAS DAMAS

LA ACREDITADA casa de Modas "The Fashion", en San Miguel 78, participa a las señoras y señoritas que estaban esperando los sombreros negros y de color natural, que acaban de recibirse, muy finos. Variedad en pajas y colores a precios muy moderados, desde tres pesos en adelante. Hay sombreros para niñas. Mademoiselle Renouard. Teléfono M-3206.
UH G7 28979 23 Junio.

G9 ENSEÑANZA

PROFESORA de Piano, solfeo y teoría, da clases en su casa o a domicilio. Exámenes por Conservatorio, enseñanza rápida. Precios módicos. Teléfono U 1434.
G9 S4788 26 Junio.

G10 INTERES GENERAL

HAGASE CIUDADANO CUBANO

Tramitamos rápidamente cartas de ciudadanía, pasaportes, licencias de armas, inscripciones en el registro, matrimonios, cambios de nombres y buscas en los Registros. Hernández y Bustamante. Aguiar No. 39, segundo piso.
G-10 S-4773 30 Jn.

EXTRANJEROS

Rápidamente le gestiono Cartas de Ciudadanías, títulos de chauffeurs, inscripciones de nacimientos, actas notariales, tramitamos matrimonios, cobros de cuentas, Lealtad 242. G10 29873 21 Julio.

H10 MISCELANEA

GANGAS EXCEPCIONALES

PARA ESTA SEMANA

Cadillac "57"	$ 100
Cadillac "59"	150
Stutz 5 Pas.	200
Cadillac "59"	200
Pierce Arrow	250
Cadillac "59"	250
Packard "12" 5 Pas.	275
Cadillac "59"	300
Marmon	400
Studebaker Especial Six	500

Todos estos carros funcionan bien y pueden probarse en cualquier momento.

AGENCIA CADILLAC

Marina 12. Telf. U-1088.
M E-1352 24 Jn.

DINERO

Lo damos sobre joyas y objetos de valor. La casa que menos interés cobra.

MUEBLES

Tenemos variado surtido. No compre sin ver esta casa. El precio lo pone el cliente.

JOYAS

De ocasión, variado surtido.

"LA PERLA"

Animas 84, casi esquina a Galiano.
H-10 29278 15 Julio.

Anúnciese en el Diario de la Marina

SOLICITUDES DE TRABAJO: 10 CENTAVOS

DEPARTAMENTO DE ANUNCIOS CLASIFICADOS

DE 7 A. M. A 4 P. M. 10 CENTAVOS

Y DE 4 A 10 ½ P. M. 15 CENTAVOS

M.E.C.D. 2016

NOTICIAS E INFORMACIONES DEL MUNICIPIO

LA EMPRESA DEL MATADERO INDUSTRIAL SE NIEGA A PAGAR AL MUNICIPIO EL 8 x 100 DE UTILIDADES

La señora Luisa Serrano y Poncet, en su caracter de Presidenta de la sociedad anónima Matadero Industrial, presentó ayer en el Municipio un recurso contra la resolución de la Alcaldía que obligó a dicha compañía a presentar sus balances primeros para abonar a la Administración el ocho por ciento de esa operación, $2,777,87, en el año vencido en 31 de Diciembre de 1924; $4,555.76, por ocultaciones de ingresos; y $569.46, para el Consejo Provincial, que hacen un hotel de siete mil cuatrocientos dos pesos, noventa y cinco centavos.

Expone la recurrente, que el Municipio no tiene derecho a cobrar el impuesto en cuestión, a pesar de lo cual ella dió las órdenes de que se dieran facilidades a los delegados de la Alcaldía que examinaron los libros de contabilidad del Matadero, para confirmar con ello lo exacto de las operaciones asentadas y para no aparecer como rebelde a una disposición municipal. Pero ello no significa, continúa exponiendo la señora Serrano, que la Compañía que representa esté conforme en abonar el impuesto reclamado.

Manifiesta, que el Municipio contrató con el Matadero Industrial el servicio, mediante el cual éste facilita su establecimiento de matanza con todos sus accesorios, para que lo use como matadero público en sustitución del Matadero Municipal, que fué clausurado, y que por el contrato aludido. el 25 por ciento de los derechos recaudados, sin exacción alguna sobre ellos, lo percibe el Municipio.

Dice que por tales motivos, la Compañía no explota su establecimiento, base del impuesto, y si el Municipio, a quien le fué cedido para utilizarlo como matadero municipal, 'y precisamente por eso se acordó la condicional de dejarlo exento de toda exacción; y que en los presupuestos municipales de tres años a la fecha, según puede verse en el artículo 216, inciso Sexto, excluyen al Matadero Industrial de la obligación de abonar el arbitrio que exige a otras empresas concesionarias de servicios públicos, seguramente por estimarlo como municipal. Termina su recurso la señora Serrano, pidiendo cese la inspección de los libros del Matadero, que actualmente se está realizando, así como que se deje sin efecto también, el cobro de la cantidad a que se contrae la notificación que motiva el recurso.

NUEVOS COMERCIOS

Para abrir nuevos establecimientos en la ciudad han solicitado licencia de la Alcaldía, los señores José I. Brage, para cabaret en Luz esquina a Inquisidor; José Evaristo Macalling, para fábrica de tabacos en San Anastasio 19; Bautista Entrialgo, para bodega en Lacret y Pasaje Este; Francisco Hernández, para escogedor de granos en San Ignacio 79; José María Rodríguez, para oficina de colocaciones en Estrada Palma 142; Alfredo Naranjo, para fotografía en Bolivar 55; Valcárcel y Munsele, para tintorería en Compromiso 11; Domingo Fernández, para depósito sin venta en Ayestarán 20; Luis Alonso, para bodega en Lagunas 38; Francisco Diez, para confitero en Máximo Gómez 259; y Serapio Marrero, para tienda de aves y huevos en General Suárez 183.

EL ALUMBRADO Y EL NUEVO HORARIO

La Compañía Cubana de Electricidad, contestando a escrito de la Alcaldía, en relación con el Decreto Presidencia que adelanta una hora en la que regía como oficial, dice que igualmente ha adelantado el cuadro por el que se ha de regir en relación con la hora de encender y apagar el alumbrado público en el Término; y de acuerdo con la cláusula Séptima del Contrato del Alumbrado que está vigente.

CUOTAS TARIFADAS

En el día de hoy vence el plazo voluntario para pagar sin recargo las contribuciones por cuotas tarifadas.

UNA BAJA

Ha solicitado causar baja el señor Felipe Clavel, frutería en Estrella y Pinar del Río.

INGRESOS POR TRANSPORTE

En el Negociado de Transporte y Locomoción del Municipio se expidieron 16 chapas de circulación temporal, que importaron $3.20.

TITULO PERDIDO

La Sexta Estación de Policía informa a la Alcaldía, que el señor Cándido Puig Aballe, denunció el extravío de un título de chauffeur cuyo número no recuerda.

MULTAS

La Policía Nacional impuso 190 multas, correspondiéndole 69 a la Sección de Tránsito, 33 a la Tercera Estación y el resto a los demás prestantos.

ALINEACION

El Secretario de Obras Públicas ha pedido al Alcalde, que se le remita con urgencia, el dato que solicitó en 25 de Febrero de 1927, relacionado con la alineación de la calle de San José, cuadra comprendida entre la de Santo Tomás y Salvador.

SIN LICENCIA

La Alcaldía ha conocido de una denuncia hecha por la policía, en relación con obras que se realizan sin licencias en D'Strampes y Juan Delgado, y en Justicia 15.

Las Corridas de Toros no Pueden ser Autorizadas en Ninguna Forma

A propósito de un anuncio circulado profusamente por toda la Ciudad en estos días, participándole al público que ha de celebrarse una corrida de toros próximamente en determinado local de la población, el Jefe de Espectáculos nos dice que, en este asunto, muy debatido y comentado, no hace más, dentro de sus facultades, que ceñirse estrictamente a lo dispuesto.

Cuando los problemas están resueltos, agrega, no dependen del criterio de un funcionario público. Las corridas de toros, en Cuba, están prohibida desde el 10 de Octubre de 1899 por la Orden Militar número 187 y el castigar, en cualquier forma, a los animales' se condena en la Orden Militar núm. 217, de 28 de Mayo de 1900.

Pero hay algo más. Por un decreto del Honorable señor Presidente de la República, dictado en 2 de Mayo de 1923, se prohiben las corridas cómicas y cuantas fiestas de toros similares pudieran celebrarse en el país.

Para comprobar esto, véanse los extremos siguientes del mencionado decreto:

POR CUANTO: La Orden Militar número 187 de 10 de Octubre de 1899 prohibió en absoluto las corridas de toros en la Isla de Cuba, y la número 217 de 28 de Mayo de 1900, castiga a los que maltraten animales, bien imponiéndoles un trabajo excesivo o tratándoles **impropiamente.**

POR CUANTO: En la referida Orden Militar núm. 217 no se hacen distinciones sobre clases de corridas de toros, ni si éstas son o no completas; y no cabe hacer distingos en donde la Ley no los establece.

POR TANTO: Y haciendo uso de las facultades que me están conferidas,

RESUELVO: Prohibir, como perjudiciales a la moral y a las buenas costumbres, por estar comprendidas en las Ordenes Militares núm. 187 y 217 de 10 de Octubre de 1899 y 28 de Mayo de 1900, respectivamente, y por estimarlos perturbadores del orden, los espectáculos conocidos por charlotadas, que se celebran en la actualidad en el Parque Mundial. así como todos aquellos que intenden efectuarse, consistentes en capeos, encerronas u otras fiestas de toros, similares."

Por lo transcripto, terminó el Jefe de Espectáculos, no cabe a esta Dependencia hacer distinciones, en ningún aspecto, acerca de las corridas de toros para autorizarlas. Terminantemente, prescindiendo de cual quiera consideración particular. debe prohibirlas. En suma, no puede efectuarse, con autorización oficial, corridas de toros ni nada que se les parezca.

LAS FINCAS URBANAS QUE NO ESTAN AMILLARADAS

La Cámara Municipal, en sesiones celebradas poco antes de terminar su último período de sesiones ordinarias, acordó determinadas medidas tendientes a legalizar la situación de muchas fincas urbanas cuyos propietarios las reedificaron después del ciclón de 20 de Octubre de 1926 sin licencia municipal; y de otras casas que se encuentran habitadas sin que se les haya otorgado por las autoridades sanitarias. certificados de habitabilidad.

En la actualidad el Departamento Municipal de Fomento. está laborando activamente para depurar los numerosos expedientes de esas casas, y conseguir legalizar la situación de esas fincas urbanas, muchas de las cuales no están amillaradas, pues los propietarios, al carecer del certificado de habitabilidad, temen presentar sus declaraciones ante la Secretaría de la Comisión del Impuesto Territorial.

En estos días. como resultado de todas estas investigaciones administrativas. se dictaron por el Alcalde doctor Gómez las medidas o disposiciones pertinentes, siempre de conformidad con los acuerdos del Ayuntamiento a que nos acabamos de referir, para poner fin a la situación anómala en que se encuentran esas fincas urbanas.

NOMBRE DE UN "CAMINO"

Interesa de la Administración Municipal el Juzgado de Primera Instancia del Distrito Oeste de esta capital, certificación donde conste el nombre de la calle, camino o carretera que unen los terrenos de Arroyo Apolo con los del barrio de Luyanó, que atraviesa la finca de María Ayala, propiedad actualmente de la señora Carmela Nieto.

LOS GIROS POSTALES

La Dirección del Fondo Especial de Obras Públicas, llama la atención de una circular dirigida a la Alcaldía, que por la orden número 16, del mes de Octubre del año de 1925, los giros postales que se dirigían a dicho Centro, tienen concedida franquicia postal.

ESTADISTICA DE MALAGA

La Secretaría de Estado, remitió a la Alcaldía, un elegante y bien impreso documento: la estadística Municipal de Málaga.

PARTIDO UNION NACIONALISTA

El doctor Roberto Méndez Peñate, Presidente del Partido Unión Nacionalista, da cuenta al doctor Miguel Mariano Gómez, de la Directiva designada para regir los destinos de esa colectividad en el noveno período, de conformidad con junta verificada el día 28 de mayo anterior en los altos de la casa Concordia número 20.

¡¡PELIGRO!!

Por la Secretaría de Sanidad se solicita del Alcalde, que sean inspeccionadas por dos arquitectos municipales, las casas Delicias 15 y Pocito 4, por si pudieran amenazar peligro para sus moradores o los transeuntes.

MENOR DESAPARECIDO

El Gobernador de La Habana, ha trasladado al doctor Gómez Arias, escrito del Juez Municipal de Madruga, donde se hace constar la desaparición del menor mestizo Guillermo Chacón, de 10 años de edad, la cual tuvo lugar el día 9 de los corrientes.

El menor de referencia se encontraba en la Finca Sabanas, en el pueblo ya mencionado y al abrigo del señor Hilario García Alfonso, que denunció esa desaparición.

SON CONTRIBUYENTES

Los distintos Jueces de instrucción de esta capital solicitan de la Alcaldía se les informe si aparecen como contribuyentes por algun concepto a la Administración Municipal, los señores Adrian Hurtado de Mendoza y Lebon; Victoriano Hernández Mesa; Luis Francisco Pozo; Manuel García Rodríguez y González, José García Suárez, Juan Díaz, González y otros.

EL PROYECTO DEL ALCALDE PARA MODERNIZAR EL ALUMBRADO PUBLICO

Dotar a la Habana de moderno servicio de alumbrado público a la mayor brevedad posible, son los más ardientes deseos del Alcalde doctor Miguel Mariano Gómez.

El señor Capé, Jefe del Negociado de Alumbrado Público en el Departamento Municipal de Fomento, está laborando de conformidad con los deseos del Alcalde, y ya se ha hecho el reajuste completo de la instalación de focos eléctricos, en consonancia con el nuevo contrato para el servicio firmado entre el Ayuntamiento y la Havana Electric o Compañía Cubana de Electricidad. Este reajuste rige desde el mes de Mayo anterior, y en lo sucesivo el plan de alumbrado está perfectamente de conformidad con lo presupuestado para esa atención, de modo que al finalizar cada ejercicio no haya deficit.

También el señor Capé ha terminado la liquidación de lo que le adeuda el Municipio a la Havana Electric por alumbrado público desde el mes de julio de 1927 a mayo de 1928, ascendiendo la cantidad a pagar en total a unos quinientos mil pesos. Lo que la empresa debe de abonar a la Administración Municipal por el seis por ciento de sus utilidades en el período de tiempo expresado, es una cantidad aproximada.

En el presupuesto venidero los cuatrocientos mil pesos destinados al servicio de alumbrado van aumentando en 12 mil pesos, y con esa suma el Alcalde tiene el propósito de normalizar el alumbrado público llegando a sustituir por completo, el alumbrado de gas por el de electricidad. En la actualidad los mecheros de gas que aún existen, constituyen un motivo de burla, pues no producen suficiente intensidad de luz, en relación con la brillantez de los potentes focos eléctricos situados en las esquinas de las calles.

Ya se han dado las órdenes necesarias por la Alcaldía, para realizar esa sustitución por completo en las calles de Perseverancia, Lealtad y Escobar. Los mecheros de gas serán sustituídos por focos eléctricos de cien a doscientos watts, y se cree poder modernizar el alumbrado casi por completo durante el año económico entrante.

CHAUFFEURS

Han presentado la documentación correspondiente para ser examinados de chauffeurs los señores Baldomero Prado y Díaz, Antonio Hijos García, Nazario Limonta, Juan Andrés Jauma y José Ricardo Arechaga y Portela.

SI PERCIBE SUELDO

Interesa de la Alcaldía el Secretario de Hacienda, se le informe si la señora María Lara viuda de Quintana, que es pensionada, percibe sueldo o auxilio del Municipio.

NUEVOS DETALLES

La Secretaría de Obras Públicas hace saber, que son necesarios nuevos detalles en relación con las obras que se realizarán en Obrapía y Aguacate, y Estrella 33, por los señores Juan Valle y Mariano Larín. respectivamente.

LA INSCRIPCION DE VARIOS VEHICULOS

La Dirección de Fondo Especial de Obras Públicas, solicita se le digan que medidas han sido adoptadas por la Alcaldía con respecto a las infracciones del Reglamento de Tránsito cometidas por los dueños de los automóviles Dodge Brothers motor número 775584, auto-camión Ford, motor número 719747, del señor Manuel Cordero; y Chevrolet motor número 22664389, del señor Raul Alvarez.

También interesa dicha oficina, se le digan cuáles son las características del vehículo que desea inscribir el señor Pedro Fernández.

TRASPASO DE AUTOMOVILES

Relación de traspasos de automóviles que fueron legalizados ante el Jefe del Departamento de Gobernación, señor Carlos M. Pelaez, por las siguientes personas:

Francisco Menéndez a Manuel A. Campelo, un Ford chapa 16028. Rafael Andino a Luther Quinlan Auto Co., un Hudson, chapa 2188. José María Llópiz a Roberto B. Peña, un Chevrolet, chapa 17504. Roberto B. Peña a Francisco Fernández Bacallao, un Chevrolet chapa 17724. María Cuervd Fernández a Pedro García, un Chevrolet, chapa 15722. Joaquín Rosell a Angel Vilanoba, un Ford chapa 1578. José M. Coto Leiseca a Rosa Cadillar, un Nash chapa 9137. L. B. Ross Corp a Mark A. Pollarck, un La Salle, chapa 9335. Gregorio Usategui a José Corrales, un Cadillac, chapa 11826. L. B. Ross Corp. a Alberto Neuchauser, un Ford chapa 1621. L. B. Ross Corp a Aurelio Adam, un Chevrolet chapa número 17658. Jacinto Arbes a Juan Rodríguez, un Chevrolet chapa 15147. L. B. Ross a Baldomero Martínez López, un Chevrolet. chapa 16347. Mariano Barros a L. B. Ross Corp., un Chevrolet, chapa 17867. Antonia Aguiar a José M. Corra, un Chevrolet, chapa 17849. Javier Cerecedo a Aniano Bosech. un Chandler, chapa 9100. Angela L. viuda de Prieto a Herminio Lorenzo, un Ford, chapa número 4544.

EXPEDIENTE DEVUELTO

Se ha devuelto a la Alcaldía por la Audiencia de la Habana, el expediente personal de Manuel Calvo y Hernández, que fué jubilado voluntariamente.

ANUNCIO DE SUBASTA

La Secretaría de Hacienda envió a la Alcaldía, para fijar en tablillas, el anuncio de subasta por embargo de bienes al señor Cicilio González subasta que se efectuará el día 29 de los corrientes a las nueve de la mañana.

CITADO A DECLARAR

El Presidente de la Sala Segunda de la Audiencia, pide al Alcalde que notifique al señor Miguel de Miguel para que concurra a la una de la tarde del día 26 de los corrientes a prestar declaración en causa que se sigue por estafa contra José A. Cociñas y a virtud de la causa 1408 que se le siguió el pasado año en el Juzgado de Instrucción de la Sección Tercera.

A LOS FOSOS

Por la Policía Nacional se enviaron a los Fosos los siguientes vehículos: el automóvil Chevrolet número 16342, por carecer de la circulación; el camión Ford, chapa 1964, por no concordar la documentación con el número y una carretilla de mano sin chapa ni documentos.

EL PRINCIPE DE GALES DEDICADO

(Viene de la PRIMERA pág.)

por poco pierde su posición social con motivo de un viaje en aeroplano.

La damita estaba en Berlín y necesitaba venir a Londres con tiempo para asistir al baile en casa del duque de... Y en ese baile estaba presente Lord X quien estaba locamente enamorado de la damita en cuestión. Había un gran número de personas presentes y Lord X no hallaba oportunidad para hablar a solas con su Julieta.

Por fin el tímido lord condujo a su Julieta a un apartado rincón donde no había luces. Después de estar sentados los dos jóvenes en una silla por varios minutos se le ocurrió al tímido Romeo prender la luz. Con grande horror descubrió que había llevado al objeto de su amor al cuarto de baño. Pero Julieta lejos de horrorizarse echó a reirse y exclamó: "No sabía que ya hubiéramos comenzado a entrenarnos para nadar el canal." Yo siempre cruzo el canal en aeroplano. Lord X no hallaba que hacerse. Sacó a Julieta del cuarto de baño con gran sigilo y se reunió a los demás.

El acontecimiento como se ve fué muy inocente y nunca se hubiera sabido; pero es el caso que la damita acostumbra anotar en su diario los acontecimientos, y esa noche antes de acostarse escribió la siguiente nota:

"Pasé un día muy feliz; volé de Berlín a Londres para sentarme en las piernas de Lord X en el cuarto de baño del duque de... Todo estaba obscuro y aunque el conde se muy tímido yo cobré valor en la obscuridad y le animé. Lo que pasó allí junto al baño y a obscuras fué tan delicioso que no me atrevo a consignarlo en este diario..."

Al día siguiente la damita salía en avión para Berlín. Empacó sus cosas con gran rapidez y se marchó al aereodromo de Groydon a tomar su avión para el continente. en la precipitación se le perdieron varias cosas y entre ellas el diario. Y la persona quien recogió el diario fué nada menos que la duquesa de... la misma que había dado el baile la noche anterior. Llena de ira la duquesa por lo que supuso había tenido lugar en su casa contó el caso a alguien y por muchos días tanto la damita como Lord X estuvieron proscritos de los salones de la alta sociedad londinense. Y todo por un viaje en aeroplano...

Ya se ha dicho muchas veces que el Vizconde Lascelles no es persona grata en los círculos reales, y que Su Majestad la Reina no visita a la Princesa María cuando el Vizconde está en la casa. Para empeorar las cosas en esta semana un primo del Vizconde se ha presentado como candidato por Westminister al Parlamento. El hecho no tendría nada de particular si no fuera porque el joven quiere ser uno de los representantes del partido laborista. Y aún peor, el joven pariente del marido de la hija de los reyes, es más extremista que el mismo Oliver Baldwin, hijo del Primer Ministro. Y ya todos saben que Oliver es socialistas a lo Karl Marx.

Hay quien diga que Lascelles optará por dedicarse a viajes aéreos también para mantener mejor la distancia que le separa de su pariente el socialista Mr. Reginald Bridgeman. Supongo que el Príncipe de Gales que en varias ocasiones ha dicho Lascelles se hace cada día más real mientras que él se va haciendo más plebeyo, se reirá a sus anchas mientras juega con su paracaidas de seda allá en las alturas.

REEDE.

E. P. D.

EL SEÑOR

ARCADIO CASTRILLON Y RODRIGUEZ

HA FALLECIDO

DESPUES DE RECIBIR LA BENDICION PAPAL

Y dispuesto su entierro para hoy viernes día 22 a las cuatro de la tarde, los que suscriben, en su nombre y en el de los demás familiares, ruegan a las personas de su amistad se sirvan acompañar el cadáver desde la Quinta Covadonga al Cementerio de Colón, favor que agradecerán eternamente.

Habana, junio 22 de 1928.

Joaquina Azcue viuda de Castrillón (ausente); Laureano, Miguel, Pilar y Adela Castrillón y Azcue (ausentes); Laureano Castrillón (ausente); Pilar Rodríguez de Castrillón (ausente); José María, Daniel, Manuel y Ernesto Castrillón y Rodríguez; Regina Azcue (ausente); Cayo Azcue; Manuel Gancedo; R. P. Gayol; Dr. Elpidio Stincer.

(NO SE REPARTEN ESQUELAS).

LINEA HOLANDESA AMERICANA

El magnífico trasatlántico holandés de 17.000 toneladas:

LEERDAM

Saldrá fijamente el día 23 de Junio para los puertos de

VIGO, CORUÑA, SANTANDER BOULOGNE-SUR-MER Y ROTTERDAM

Próximas salidas para dichos puertos:
Vapor LEERDAM, 23 de Junio.
Vapor SPAARNDAM, 14 de Julio.
Vapor EDAM, 4 de Agosto.
Vapor MAASDAM, 25 de Agosto.
Vapor LEERDAM, 15 de Sptiembre.
Vapor SPAARNDAM, 6 de Octubre.
Vapor EDAM, 27 de Octubre.
Vapor MAASDAM, 17 de Noviembre.
Vapor LEERDAM, 8 de Diciembre.
Vapor SPAARNDAM, 29 de Diciembre.
Vapor EDAM, 19 de Enero de 1929.
Vapor MAASDAM, 9 de Feb. de 1929.

VERACRUZ Y TAMPICO

Vapor SPAARNDAM, 16 de Junio.

Vapor EDAM, 7 de Julio.
Vapor MAASDAM, 28 de Julio.
Vapor LEERDAM, 18 de Agosto.
Vapor SPAARNDAM, 8 de Septiembre
Vapor EDAM 29 de Septiembre.
Vapor MAASDAM 20 de Octubre.

Vapor LEERDAM, 10 de Noviembre.
Vapor SPAARNDAM, 1o. de Diciembre.
Vapor EDAM 22 de Diciembre.
Vapor MAASDAM 12 de Ene. de 1929.

Admitn pasajeros de primera clase y de Tercera Ordinaria reuniendo todos ellos comodidades especiales para los pasajeros de Tercra Clase.

Amplias cubiertas con todos, camarotes numerados para dos. asientos individuales.

PRECIOS DE PASAJE REDUCIDOS EXCELENTE COMIDA A LA ESPAÑOLA

LINEA DE NEW YORK Y PLYMOUTH BOULOGNE-SUS-MER Y ROTTERDAM

En esta Agencia se expiden pasajes por esta línea, por los lujosos y rápidos trasatlánticos holandeses AMSTERDAM, VOLENDAM, VEENDAM, NOORDAM Y RANDAM.

Para más informes dirigirse a:

R. DUSSAQ S. en C.
OFICIOS 22. 24 y 26. Teléfono: A-8632

Suscríbase al Diario de la Marina

VAPORES DE TRAVESIA

"COMPAÑIA DEL PACIFICO"

MALA REAL INGLESA

El lujosísimo trasatlántico de 25.500 toneladas de desplazamiento.

"ORBITA"

Con magníficos camarotes de lujo en primera y segunda clase. Espléndida cámara de tercera, con dos fumadores, dos salones de comer, amplias cubiertas de paseo y magníficos camarotes para los señores pasajeros de tercera.

Saldrá fijamente el día 1o. de Julio al medio día para

VIGO, LA CORUÑA, SANTANDER, LA PALLICE, LA ROCHELLE y LIVERPOOL

GRAN ESTABILIDAD, COMODIDAD CONFORT, RAPIDEZ, SEGURIDAD

PROXIMAS SALIDAS para ESPAÑA, FRANCIA e INGLATERRA

Vapor ORBITA, el 1 de Julio.
Vapor OROYA, el 18 de Julio.
Vapor OROMA el 29 de Julio.
Vapor ORITA, 15 de Agosto.
Vapor ORDUÑA, 5 de Septiembre.
Vapor OROPESA, 19 de Septiembre.

Para Colón, puertos de PERU y de CHILE y por el ferrocarril Trasandino a Buenos Aires.

Vapor ORITA, el 1 de Julio.
Vapor ESSEQUIBO, el 16 de Julio.
Vapor ORDUÑA, el 22 de Julio.
Vapor OROPESA, el 5 de Agosto.

Para NEW YORK.

Vapor ESSEQUIBO, 29 de Junio.
Vapor EBRO, el 27 de Julio.

Servicio regular para carga y pasaje, con trasbordo en Colón a puertos de Colombia, Ecuador, Costa Rica y Nicaragua, Honduras, Salvador y Guatemala.

DUSSAQ Co. Lt.
Oficios 30. Telfs. A-6540 y A-7218.

"EMPRESA NAVIERA DE CUBA, S. A."

SAN PEDRO NUM. 6.— HABANA

APARTADO NUMERO 1641

Dirección Telegráfica:

"Emprenave"

CLAVES EN USO

A. B. C. 4a. y 5a. Edición.

Western Unión.

Watkins and Apendix

TELEFONOS:

A-5315 Información General.
A-4730 Depto. de Tráfico.
A-6236 Pasajes y Fletes.
A-3966 Almacén.
M-5293 1er. Espigón de Paula.
A-5634 2do. Espigón de Paula.

VAPORES EN SERVICIO

Santiago de Cuba, Gibara, Habana, Baracoa, Las Villas, Guantánamo, Julián Alonso, Antolín del Collado, La Fé, Caibarién, Rápido, Cienfuegos, Manzanillo, Joaquín Godoy, Eusebio Coterillo, Jamaica, Cayo Cristo y Cayo Mambí.

PUERTOS DE ESCALA

COSTA NORTE

Caibarién, Nuevitas, Puerto Tarafa, Manatí (Victoria de las Tunas), Puerto Padre, Chaparra, Gibara, (Holguín, Velasco y Bocas), Vita, Banes, Mayarí, Antilla, Preston, Sagua de Tánamo, Baracoa, Guantánamo y Santiago de Cuba.

COSTA SUR

Cienfuegos, Casilda, Tunas de Zaza, Santa Cruz del Sur, Manopla, Guayabal, Manzanillo, Campechuela, Media Luna, Niquero, Ensenada de Mora y Santiago de Cuba.

COSTA NORTE DE VUELTA ABAJO

Bahía Honda, Río Blanco, Berracos, Puerto Esperanza, Malas Aguas, Santa Lucía, Río del Medio, Dimas, Arroyos de Mantua y La Fé.

PUERTO RICO

San Juan, Ponce, Mayagüez y Aguadilla.

REPUBLICA DOMINICANA

Santo Domingo, San Pedro de Macoris y Puerto Rico.

HAITI

Maiti, Aux-Cayes y Port Au Prince.

JAMAICA

Kingston.

VAPORES CORREOS

DE LA

COMPAÑIA TRASATLANTICA

SERVICIOS REGULARES CADA 22 DIAS

PASAJE, CARGA Y CORRESPONDENCIA

LINEA RAPIDA PARA NEW YORK Y NORTE DE ESPAÑA Y MEXICO

El vapor "ALFONSO XIII" saldrá para NEW YORK, CORUÑA, GIJON, SANTANDER y BILBAO, el día 18 de Junio de 1928.

Próximas salidas:

PARA VERACRUZ
48 horas de viaje.
Alfonso XIII el 11 de junio.
Cristóbal Colón, el 3 de Julio.

PARA NUEVA YORK, CORUÑA, GIJON, SANTANDER Y BILBAO:
Alfonso XIII, el 18 de junio.
Cristóbal Colón, el 10 de Julio.

Los pasajeros de tercera ordinaria son servidos por camareros en amplio comedor provisto de sillas giratorias y ventiladores. Excelentes menús con vinos españoles.

LINEA A NEW YORK, CADIZ Y BARCELONA
Próximas salidas:
Montevideo, el 11 de Junio. Manuel Calvo, el 3 de Julio.
Todos estos vapores atracan a los Muelles de la Port Havana Dock Co.
Para más informes dirigirse a:

MANUEL OTADUY

Agente General. Bajos de la Lonja.

Telfs.: A-7900. y A-6588. Apartado 707.

HABANA

Dollar Steamship Line

a CRISTOBAL Y BALBOA (Panamá)
a LOS ANGELES y SAN FRANCISCO
ALREDEDOR DEL MUNDO VIA HONOLULU Y EL ORIENTE

Un vapor de la clase "Presidente" sale un lunes sí y otro no de La Habana, haciendo escalas en Cristóbal, Balboa, Los Angeles, San Francisco, Honolulu, Yokohama, Kobe, Shanghai, Hong Kong, Manila, Singapore, Penang, Colombo, Suez, Alexandría, Nápoles, Génova, Marseilles, Nueva York y Boston.

Servicio de Pasajes y Fletes
Próxima salida

"PRESIDENT HARRISON"

LUNES 25 DE JUNIO DE 1928, A LAS 12 DE LA NOCHE

W. J. KING, Agente

OFICIOS No. 18 (Edificio Casteleiro) Teléfono A-8226

4982 14d-12

COMPAGNIE GENERALE TRASATLANTIQUE

VAPORES CORREOS FRANCESES

Bajo contrato postal con el Gobierno Francés

TODOS LOS VAPORES DE ESTA COMPAÑIA ATRACAN A LOS MUELLES DE SAN FRANCISCO O MACHINA, PARA EFECTUAR EL EMBARQUE Y DESEMBARQUE DE PASAJEROS, EQUIPAJES Y MERCANCIAS

PROXIMAS SALIDAS

PARA VERACRUZ
Vapor correo francés "CUBA", saldrá el 6 de Julio.
" " " "LAFAYETTE", saldrá el 3 de Agosto.
" " " "CUBA", saldrá el día 3 de Septiembre.
" " " "LAFAYETTE", saldrá el día 3 de Octubre.
" " " "CUBA", saldrá el día 3 de Noviembre.

VIAJE EXTRAORDINARIO

del vapor correo francés "LAFAYETTE" que vendrá únicamente a la Habana, para salir directamente de este puerto para:

CORUÑA, GIJON, SANTANDER Y EL HAVRE

el día 30 de Junio de 1928, a las 12 del día.

Vapor correo francés "CUBA", saldrá el día 18 de Julio.

Para CORUÑA, SANTANDER y el HAVRE

Vapor correo francés "LAFAYETTE", saldrá el 15 de Agosto.
" " " "CUBA", saldrá el 15 de Septiembre.
" " " "LAFAYETTE", saldrá el 15 de Octubre.
" " " "CUBA", saldrá el 15 de Noviembre.

LINEA DE CANARIAS

Vapor correo francés "NIAGARA" saldrá para Santa Cruz de la Palma, Santa Cruz de Tenerife, las Palmas de Gran Canaria y el Havre.
el día 7 de Julio a las 12 del día.

Se admiten pasajeros de cámara y tercera clase, para los puertos mencionados. ESTE VAPOR NO ACEPTA CARGA PARA NINGUNO DE LOS PUERTOS DE SU ITINERARIO.

IMPORTANTE

SESIONES DE CINEMATOGRAFO DIARIAS EN LOS VAPORES DE ESTA COMPAÑIA SEGUN CONTRATO CON LA CASA PATHE

Buena comida a la española. Camareros y cocineros españoles.

LINEA DE NEW YORK AL HAVRE. PLYMOUTH Y BURDEOS

En esta Agencia se expiden pasajes por esta línea, por los lujosos y rápidos trasatlánticos franceses "ILE DE FRANCE", "PARIS", "FRANCE", "SUFFREN", "DE GRASSE", "ROCHAMBEAU" etc., etc.

Para más informes, dirigirse a
ERNEST GAYE
O'Reilly No. 9. Apartado 1090. Teléfono A-1476
HABANA

Panama Pacific Line

Habana a Nueva York
y Habana a California

S. S. MONGOLIA
26.700 Toneladas
Saldrá Julio 4 para CALIFORNIA, vía el Canal de Panamá, a la 1 p. m.

S. S. CALIFORNIA
32.450 Toneladas
Saldrá Julio 6 para
NEW YORK

GRAN EXCURSION A NEW YORK
AGOSTO 4 DE 1928

S. S. MONGOLIA
26.700 Toneladas
Hoteles, Comidas, Paseos, diversiones, etc., todo incluído en un selecto programa:

$158.95

Once días de placer, alegres camaradas, profesionales, comerciantes, etc., y un vapor todo confort y seguridad.

AGENTES GENERALES:
THE WEST INDIES SHIPPING & TRADING CO.
Wm. H. Smith, President.
12, Oficios St. HAVANA Telf. A-7322.

5155 alt 6d-20

MISCELANEA

"EL COMERCIO" COMPAÑIA NACIONAL DE SEGUROS, S. A.

Esta Compañía asegura contra Accidentes del Trabajo Obrero, Incendios, y Ciclón.

El capital y las reservas tanto efectivas como técnicas, están situadas en la Habana.

CAPITAL SOCIAL $1.000.000-00
RESERVAS EFECTIVAS ... $ 129.350-31

Oficinas: Obrapia, 24, Apartado 966. Cable: "Labazan"
EDIFICIO PROPIEDAD DE LA COMPAÑIA
HABANA

M. E1328 Sep. 18

INGLES EN POCAS SEMANAS

NECESITA SOLAMENTE 15 MINUTOS DIARIOS

Mándenos su nombre y dirección para enviarle información interesante.
THE UNIVERSAL INSTITUTE.—138 E. 86th St.—Dept. 56. New York, N. Y.

SANATORIO "DR. PEREZ-VENTO"

Enfermedades nerviosas y mentales. Para señoras, exclusivamente.

Calle Barreto número 62, Guanabacoa.

E-925 indf. 1 my.

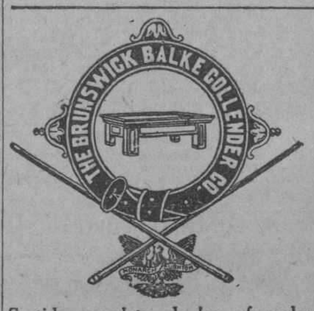

Surtido completo de los afamados BILLARES marca "BRUNSWICK".

Hacemos ventas a plazos.

Toda clase de accesorios para billar. Reparaciones. Pida catálogos y precios.

Julio de Cárdenas (Progreso) números 15 y 17. Habana. Teléfono A-6973.

Hartmann Baja 2. Santiago de Cuba.

E-993 Indf. 1 my.

VAPORES A ESPAÑA

Grandes rebajas en precios. Toda persona que tenga que viajar le recomendamos "La Competidora", Gloria 68, Teléfono A-6827.

Le compramos sus muebles modernos pagando más que nadie y se los cambiamos por prendas que estamos liquidando, baúles, maletas, maletines nuevos y usados. Aprovechen esta ocasión que les ofrecemos en el presente mes. Avelino G. Arango, S. en C.

E-1131 23 junio.

Anúnciese en el Diario de la Marina

M.E.C.D. 2016

TELEFONOS A-3333 A-1014

ANUNCIOS CLASIFICADOS DEL DIARIO DE LA MARINA

TELEFONOS A-3333 A-1014

MISCELANEA

FIN A LAS CANAS.
CON LOCION ESTABLE

Unica casa que puede ofrecer tan grande novedad a sus distinguidas clientas. Es la peluquería Cabezas. Con una sola aplicación. Con un solo pomo. Con un solo peso y con un solo minuto de tiempo. Se borran instantáneamente las canas para cuatro y seis meses sin que se manche la piel ni la ropa, ni es preciso lavarse la cabeza antes ni después. Soliciten hoy mismo esta novedad al teléfono A-7034 o por Correo, libre de porte. Se aplica gratis en la peluquería Cabezas. Neptuno 156, entre Gervasio y Escobar. Cuenta esta casa con 15 expertos peluqueros y ocho buenas manicures. En el grandioso y nuevo local

CABEZAS

M E-1211 Indf. 1 Jn.

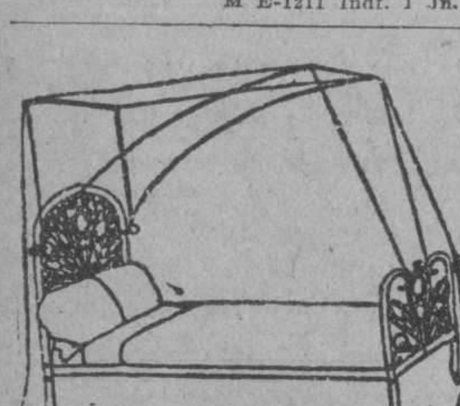

DEPARTAMENTO DE COLCHONETAS, COLCHONES, COJINES, ETC.

Nuestro Departamento de colchones, colchonetas, alfombras, mosquiteros, cojines, etc., etc., presenta el surtido más completo de estos artículos.

Colchones y colchonetas en todos los tamaños y calidades desde $1.80, cojines de seda desde $4.00, cestos de mimbre desde $4.00.

Mosquiteros para cama de una persona desde $2.00.

Mosquiteros con su aparato, a $6.50.

Colchones y colchonetas para niños en todas las calidades y precios.

Mosquiteros desde $1.50.

También hemos recibido cojines de piel, en formas y colores variados, muy de moda para adorno y para automóvil, gabinetes y oficinas.

Edredones de seda en colores enteros y floreados.

Todos estos artículos pueden verse en el mismo departamento de colchones, colchonetas, etc.

EL ENCANTO

E-958 Indf. 1 my.

OFICINAS DE MARCAS Y PATENTES DE GARCIA ORTEGA.

Asesores de la Cámara de Comercio Latino-Americana de New York. Registro de todas clases de Marcas y Patentes. 20 años de ejercicio profesional. Referencias bancarias. Habana y O'Reilly. Dptos. 307-308. Teléfono 9486, Apartado 2262.

E1250 jn20.

E-1250 22 Jn.

DIRECTORIO PROFESIONAL

ABOGADOS Y NOTARIOS

Dr. Elio Roselló y Montaño

ABOGADO Y NOTARIO

Herencias, Divorcios, Asuntos hipotecarios, rapidez en el despacho de las escrituras con su legalización. Oficinas, Empedrado 33. A-8502. E 1791 Ind. 1 ag.

FELIPE RIVERO Y ALONSO

Abogado y Notario
Chacón, 25

Telf. A-8142. Tel. M-1472

E 1776 Ind. 1 Ag.

SAUL SAENZ DE CALAHORRA

ABOGADO

ANTONIO FERNANDEZ TOSCANO

PROCURADOR

Se hace cargo de toda clase de asuntos judiciales, tanto civiles como criminales y del cobro de cuentas atrasadas. Bufete Aguiar número 43, bajos, entre Empedrado y Tejadillo. Teléfono A-5024.

E. 126—In. 1 En

BUFETE DE FERNANDEZ LLANO

NOTARIA PUBLICA

PROTOCOLO DEL LCDO. RAMON FERNANDEZ Y DEL LLANO

Habana 53. Telf. A-8316.
E-1152 Indf. 12 my.

Dr. MANUEL ARANDA MUÑOZ
ABOGADO

Asuntos hipotecarios, herencias, toda clase de asuntos civiles. Mercaderes 9. Departamento A. Teléfono M-6173.

E 1779 Ind. 1 Ag.

Dr. LEONCIO G. ESPINOSA PEREZ
ABOGADO

Administraciones de bienes, pensiones y jubilaciones, Marcas y Patentes, Accidentes de Trabajo, Asuntos Civiles, Mercantiles, Criminales. San Ignacio número 50. Teléfono A-8130. E 503 Ind 12 mzo

DOCTORES EN MEDICINA Y CIRUGIA

DR. RODRIGUEZ CUELLAR

Tratamientos modernos de las enfermedades nerviosas, broncopulmonares, matriz y secretas en general. Aplicación de los últimos metodos de actinoterapia, serovacunas e inyecciones de oro, endovenosas para la tuberculosis. Tratamientos científicos, rápidas para las enfermedades del estómago, corazón, riñones y sangre. De 12 a 2, reconocimientos: $5. Consulta: $2. Gratis: de 3 a 4. Telf. A-7820. Campanario 197 (entre Figuras y Concepción de la Valla. E-1199 2 Julio.

DR. R. CUERVO BARRENA

Medicina en general. Especialista en enfermedades del corazón, arterias y venas; hipertensión, arterio-esclerosis, úlceras, varicosas. ELECTROCARDIOGRAFIA Y POLIGRAFIA. Consultas de 3 a 5 y a horas especiales, previo aviso en Campanario 58. Teléfonos U-1353 y A-0482. E-932 Indf. 2 My.

DR. GUTIERREZ LEE

MEDICO CIRUJANO

Consultas de 3 a 5. Gervasio 168. Teléfonos A-3684 y F-1070.
E-1870 In. 1 Ag.

DR. ABRAHAM PEREZ MIRO

J. C. Zenea (Neptuno) 92. Consultas de 2 a 5. Teléfono A-9203.
T-2700 In. 22 Nov.

DR. GERMAN ARGUELLES

Especialista en enfermedades del aparato digestivo. Con prácticas en las principales Clínicas de París, Berlín y Madrid. Gabinete: Velázquez No. 27 (primero). Madrid E-1133 28 julio.

DR. A. V. DAUSSA

Medicina en general. Especialmente vías respiratorias y digestivas. Consultas de 2 y media a 4 p. m. Campanario 113, entre Salud y Dragones. M-8861. Pobres verdaderos 12 y media a 1 Martes y Sábados. E-1872 Indf. 1 Ag.

"POLICLINICA HABANA"

Suárez 32. Teléfono M-6233.

DR. GUILLERMO LEON

Director Facultativo

De Medicina y Cirugía en general. Especialista para cada enfermedad. Consultas de 1 a 5 de la tarde y de 8 a 9 de la noche. Consultas especiales, dos pesos. Reconocimientos $2.00. Enfermedades de señoras y niños. Garganta, nariz y oídos (OJOS). Enfermedades nerviosas, estómago, corazón y pulmones, vías urinarias, enfermedades de la piel, blenorragia y sífilis, inyecciones intravenosas para el asma, reumatismo, tuberculosis, obesidad, partos, hemorroides, diabetes y enfermedades mentales etc. Análisis en general. Rayos X, masajes y corrientes eléctricas. Los tratamientos y sus pagos a plazos. Telf. M-6233.
E-1810 In. 1 Ag.

COOPERACION MEDICA

Empedrado, 47, casi esquina a Aguacate.
Teléfono A 4152.

Institución formada por Médicos Cirujanos y Especialistas.

Cirugía y medicina en general. Enfermedades de señoras. Enfermedades de los ojos, garganta, nariz y oídos. Enfermedades de la piel, corazón y pulmones. Asma, Tuberculosis, Estómago e Intestinos. Enfermedades Nerviosas y Mentales.

CLINICA DE ENFERMEDADES VENEREAS Y VIAS URINARIAS.

Blenorragia, Impotencia, Debilidad sexual. Espermatorrea, Sífilis, enfermedades del Riñón y Vejiga. Flujos vaginales, verrugas, se quitan por completo.

Inyecciones de todas clases. Médicos a domicilio.

RAYOS X. Ultra Violetas, Radium. Electricidad médica. Masajes.

CONSULTAS	$2.00
RECONOCIMIENTOS CON APARATOS	4.00
VISITAS	3.00

TRATAMIENTOS A PRECIOS ECONOMICOS.

HORAS DE CONSULTAS: de 9 a 11 a. m. de 1 a 5 p. m. y de 7 a 9 noche.
E 2059 In. 6 Sep.

DR. CELIO R. LENDIAN

Consultas todos los días hábiles de 2 a 4 p. m. Medicina interna especialmente del corazón y de los pulmones. Partos y enfermedades de niños. Lealtad 82.
E 1796 Ind 1 Ag.

EXCEMAS, ALMORRANAS

Excemas por antiguos que sean, se garantiza su curación por un procedimiento especial. Inyecciones intravenosas para Reumatismo, Raquitismo, Dispepsias y Blenorragia. Neurastenia por el procedimiento del doctor Monin. Electricidad Médica para Parálisis y Nerviosismo Estrechez uretral y sífilis, curación garantizada. Almorranas, son curadas sin operación ni dolor, pudiendo el enfermo continuar sus trabajos diarios. Análisis de orina, 2 pesos y 3 pesos completos. Consultas: de 1 a 5 de la tarde y 7 a 9 noche, diarias. Verdaderos pobres, gratis. Martes de 9 a 10 mañana. Dr. Flores. Acosta 64. Teléfono A-1704.

DR. S. PICAZA

De los Hospitales de París y New York

Enfermedades del estómago, intestinos e hígado. Tratamiento eficaz de la colitis y afecciones biliares Horas: de 2 a 4 o convencional, previo aviso. San Lázaro 246. Telf. F-4918. E-1867 Indf. 7 Ag.

DR. J. M. VERDUGO

DE LA FACULTAD Y HOSPITALES AMERICANOS Y PARIS

Estómago e intestinos.

Tratamiento eficaz de la úlcera estomacal y duodenal y de la colitis en cualquiera de sus períodos. Hígado y afecciones biliares. Enfermedades de la nutrición. Consultas de 1 a 3. Horas especiales previo aviso. Prado 60 bajos Teléfono A-4425. E-1009 Indf. 1o. my.

DR. RAMON ASCANIO

Sub-Director del Hospital Nacional General Calixto García.

Cirujía y enfermedades de señoras. Consultas: calle 23 No. 183, entre H e I, Vedado, de 5 a 7 p. m. Telf. F-2618.
E-1089 Indf. 17 my.

DR. GOMEZ DE ROSAS

Cirujano Director de la Policlínica Nacional. Enfermedades de señoras, estómago, vías biliares y cirugía general. Consultas de 3 a 5. Cerro 551. Tel. A-2560.
E-1895 In. 16 Ag.

DR. IGNACIO CALVO

PROTOLOGO

Cirujía especial del recto. Tratamiento médico de las hemorroides. Rectos-copia sigmodoscopia. Línea 12, esquina a M, de 4 a 6. Teléfono F-3663.

DR. BIENVENIDO GIROUD LESCANO

Medicina interna, sistema nervioso, cerebro y pulmón. Tratamiento de la tuberculosis con la sacocricina combinada. Rayos X, Radiografía, electroterapia, tratamiento del bocio sin operación. Consultas de 3 a 5. Infanta 75 letra F. Teléfonos M-2014 y U-2064. E-1830 Ind. 1 Ag.

DR. ENRIQUE FERNANDEZ SOTO Y DOCTOR CARLOS DE LEJARZA

AUXILIAR

Oídos, nariz y garganta. Consultas: lunes, martes y jueves, de 2 a 4. Calle O entre Infanta y 27. Teléfono U-2466. No visita. Dr. Lejarza. Telf. F-4836.
E-1786 Indf. 1 Ag.

DR. GONZALO PEDROSO

CIRUJANO DEL HOSPITAL MUNICIPAL DE EMERGENCIAS

Especialista en vías urinarias y enfermedades venéreas. Cistocopia y Cateterismo de los uréteres. Cirujía de vías urinarias. Consultas de 10 a 12 y de 3 a 5 p. m. en la calle de Avenida de la República 254. E-1728 Ind. 1 Ag.

DR. JOSE VARELA ZEQUEIRA

Profesor de Anatomía de la Universidad Cirujano Jefe de la Asociación Cubana de Beneficencia. Cirujía en general. Especialidad: Cirujía de la mujer. Consultas de 2 a 4. Gervasio 126 entre San Rafael y San José. Telf. U-5410.
E-1894 Indf. Ag.

Dr. Manuel Alvarez Ruelland

MEDICO

Especialista en enfermedades del aparato digestivo. Consultas de 8 a 12 a. m. Calle 12 No. 7. Vedado. E-620 Indf. 1 Ag.

DR. FELIX PAGES

CIRUJANO DE LA QUINTA DE DEPENDIENTES
CIRUJIA EN GENERAL

ESPECIALMENTE EN ESTOMAGO, INTESTINOS E HIGADO

Consultas: D No. 200, entre 21 y 23, Vedado. Lunes, Miércoles y Viernes, de 2 a 4. Telf. F-4483. E-1783 Indf. 1 ag.

Dr. Manuel González Alvarez

CIRUJANO DE LA ASOCIACION DE DEPENDIENTES
CIRUJIA EN GENERAL

Consultas de 3 a 5. Martes, Jueves y Sábados. Campanario 59, entre Neptuno y Concordia. Teléfono A-9102. Residencia particular: calle 9 No. 33, entre F y G, Vedado. Teléfono F-2441.
E-1792 Indf. 1 ag.

DR. J. LYON

De la Facultad de París. Especialidad en la curación radical de las hemorroides sin operación. Consultas de 1 a 3 p. m. diarias. Calle 17 número 451, entre 8 y 10. Vedado. E-1812 Indf. 1 Ag.

DR. MANUEL GALIGARCIA

Enfermedades nerviosas y Mentales

Especialista de la Asociación Canaria. Médico de Visita de los Servicios de Nerviosos y P. Enagenados del Hospital Calixto García, Ayudante de la Facultad de Medicina. Consultas: 5.00 de 3 a 5 diarias. J 211, bajos, entre 21 y 23, Vedado. Teléfonos F-2775 y F-5885. Sanatorio para tratamientos. Real 68, Arroyo Naranjo. Informes: en la consulta.
E-1790 Indf.

DR. GONZALO AROSTEGUI

Médico de la Casa de Beneficencia y Maternidad. Especialista en las enfermedades de los niños. Médicas y Quirúrgicas. Consultas de 12 a 2. G número 116, entre Línea y 13, Vedado. Telf. F-4223.
E-1776 Indf. 1 Ag.

DR. MANUEL VIAMONTE

Catedrático Auxiliar de Radiología y Fisioterapia de la Universidad
RADIOLOGO DE LA QUINTA "COVADONGA"

Concordia 64-A, esquina a Lealtad. Teléfono A-6698. De 9 a 10 a. m. y de 1 a 5 p. m. Rayos X. Radium. Radioterapia Profunda. Luz Ultravioleta y Electricidad Médica. E-1900 Ind. 19 Ag.

DR. CELIO R. LENDIAN

Consultas todos los días hábiles de 2 a 4 p. m. Medicina interna especialmente del corazón y de los pulmones. Partos y enfermedades de niños. Lealtad No. 82. Teléfono A-3368. E 1796 Indf. 1 agosto.

DR. RICARDO CUERVO BARRENA

ESPECIALISTA EN ENFERMEDADES DEL CORAZON

Arterio-Esclerosis, Hipertensión, Nefritis, enfermedades de las venas, reumatismo articular, manifestaciones cardiacas de la sífilis etcétera. Consultas exclusivamente a horas convenidas, 10 pesos, en San Nicolás 76 entre Neptuno y San Miguel). Teléfonos A-0482 y U-1353. Electrocardiograma en las tres derivaciones, $20. Consultas para pobres de 6 a 8 de la noche en Monte 40. E-588 12 Ab.

DR. GUILLERMO LOPEZ ROVIROSA

Enfermedades de las Glándulas Internas, Nutrición, Nerviosas y Mentales. Debilidad sexual, pérdidas, impotencias. Niños anormales atrasados, raquíticos. Bocios. Afecciones de la piel y de la sangre. Dispepsias, Colitis, Vías respiratorias. Rayos Ultravioletas aplicados al tratamiento de las afecciones de la piel (acne. etc.) caída del cabello, calvicie, raquitismo, anemias etc. Electroterapia, corrientes D'Arsonvalización, diatermia, extirpación de verrugas, etc. San Lázaro 331, entre Infanta y Basarrate, de 5 a 7 p. m. Domingos de 4 a 6. Telf. U-3221. Consultas por correspondencia: $6.00. Giro postal.
E-1873 Indf. 7 Ag.

DR. QUINTERO ALVAREZ

MEDICO DEL HOSPITAL DE MUJERES "FRANCISCO MARIA FERNANDEZ"
MEDICINA EN GENERAL

Especialidad: Enfermedades de señoras y de la sangre. Consultas de 3 a 6 p. m. Domingos: Gratis para los pobres de 10 a 12 a. m. Industria 130 altos. Teléfono A-9685. E-1079 14 Junio.

Dr. Alberto S. de Bustamante

Profesor de Obstetricia, por oposición. Especialidad partos y enfermedades de señoras. Consultas los lunes y viernes de 1 a 3. Clínica Bustamante-Núñez. Teléfono F 3057. Domicilio: 15, entre J y K. Vedado. Teléfono F 1862.

CLINICA BUSTAMANTE

J y 11, Vedado. Cirugía general y especial. Partos. Rayos X y Laboratorio. Teléfono F 1184.

E 1777 Ind 1 ag.

DR. J. B. RUIZ

Catedrático de la Universidad. De los Hospitales de Filadelfia, New York y Calixto García. Especialista en vías urinarias y enfermedades venéreas. Exámenes Uretroscópicos y Cistoscópicos. San Lázaro 221-C, de 1 a 3. Tel. U-6351. Para pobres de 10 a 12.
E-928 Indf. 1 my.

Dr. Alfonso E. Milla Solsona
CURA RAPIDA DEL FLUJO

Especialista Enfermedades Señoras. Servicio de Enfermeras. Tratamiento médico. Enfermedades: útero (matriz), ovarios y trompas. Consultas: Martes, jueves y sábados. De tres a seis. Pobres: miércoles y viernes. San Rafael 102. Telf. U-1680.
E-636 Indf. 23 My.

POLICLINICA INTERNACIONAL

Director: doctor David Cabarrocas, Lealtad 143, entre Salud y Dragones. Teléfono A-0544. Consultas especiales de 10 a. m. a 6 p. m., los sábados de 9 a 12 a. m. Para pobres, primera atención médica con motivo de una consulta reconocimiento, examen de Rayos X, análisis parcial, orina, incisión, accesos, inyección intravenosa de Neosalvasán o cualquier otra inyección, cura corriente eléctrica, masaje agua caliente, pulverización vapor, completamente gratis para pobres. Inyecciones especiales para Reumatismo, Anemia, enfermedades de la piel, Sífilis, venéreas, fiebres en general. Tuberculosis, Cáncer, Enfermedad de señoras, Corazón, Riñones, Hígado, Estómago e Intestino, Sistema nervioso, análisis completo de orina y análisis exudado para venéreos, aplicaciones de aparatos de yeso, análisis sangre para sífilis, raspado uterino. Partos y Cirugía en general. Se regala medicina al pobre. Se dan horas especiales a $5. E-1809 In. 1 Ag.

DR. MANUEL LOPEZ PRADES

MEDICO CIRUJANO

De las Facultades de Madrid y la Habana. Con 36 años de práctica profesional. Enfermedades de la sangre, pecho, señoras y niños; partos. Tratamiento especial curativo de las afecciones genitales de la mujer. Consultas diarias de 1 a 3. Gratis los martes y viernes. Lagunas 63, bajos. Tel. A-0226, Habana.
E-1877 In. 1 Ag.

DR. ABELARDO LABRADOR

Consultas gratis para pobres de 8 a 12 de la mañana. Pagas de 3 a 6 p. m. Angeles 3, entre Reina y Estrella. Teléfonos A-0801 y U-2256. Especialidad en enfermedades de señoras, flujos crónicos, metritis, etc. Partos, venéreo y sífilis, blenorragias, enfermedades de los pulmones en todos sus períodos, asma, bronquitis crónica, enfermedades del corazón y riñones, diabetes, reumatismo crónico, enflaquecimiento. Tratamientos especiales por inyecciones neosalvasán, etc.
E-52 Ind. 10 Mar.

DR. E. PERDOMO

Vías Urinarias, estrechez de la orma, venéreo, hidrocele, sífilis, impotencia. Calle D y 11, Vedado. De 1 a 4. Telf. F-4822.
E-1810 Indf. 1 Ag

Dra. MARIA PEREZ GOVIN

MEDICA CIRUJANA

Médica de la Facultad de la Habana y Hospital Broca de París. Garganta, nariz y oídos. De 1 a 3. Teléfono U-2439. San Miguel 152, antiguo.
E 1803 Ind 1 ag.

DR. ROGELIO PARERA

MEDICO CIRUJANO

Consultas de 1 a 3 p. m.
Gratis para los pobres Martes y Viernes
Belascoaín 227, altos.
Teléfonos A-6766. F-1289.
E 443 31 Mzo.

DR. ALFREDO MARTH

Especialista en enfermedades de la piel, sífilis y venéreas. Consultas de 3 a 5 y de 7 a 9 (noche). Empedrado 47, casi esquina a Aguacate. Teléfono A-4152
E-273 17 Jn.

Dr. J. A. Hernández Ibáñez

CIRUJANO UROLOGO DE LA ASOCIACION DE DEPENDIENTES
ENFERMEDADES VENEREAS, VIAS RINARIAS. ENDOSCOPIA Y CIRUJIA DE LAS VIAS RINARIAS

Domicilio: G y 19, Vedado. Telf F-6716. CONSULTAS: Neptuno número 78, esquina a Manrique. De 11 a. m. a 1 p. m. y de 3 a 6 p. m. Teléfono A-5469. Habana. E-1804 Indf. 1 Ag.

DR. MARIO LUIS GARCIA

ESPECIALISTA

Sífilis y Venéreo exclusivamente. Consultas de 4 a 6. Virtudes 141. Telf. U-6428.
E-1236 Indf. 9 Jn.

DOCTOR ELPIDIO STINCER

Cirujano de la Quinta Covadonga, Catedrático de la Universidad de la Habana. M número 4, Vedado. Teléfono F-2213. De regreso de su viaje a Europa y Estados Unidos, reanuda sus consultas los Martes, Jueves y Sábados, de 2 a 4 p. m. Cirujía General. E-2380 Indf 15 Oct.

ASOCIACION CLINICA

LUZ 44. TELEFONO A-0549, ENTRE AGUACATE Y COMPOSTELA
ASOCIACION DE MEDICOS ESPECIALISTAS

SE TRATAN TODAS LAS ENFERMEDADES. Curaciones garantizadas por contratos. PRECIOS REDUCIDOS.

RAYOS X.—Violetas. Electricidad, masajes etc. INYECCIONES Y ANALISIS. ALMORRANAS: curadas sin OPERACION. TATUAJES, MANCHAS, VERRUGAS ETC. Son quitadas. ESPECIALISTAS DE señoras y niños.

GARGANTA, NARIZ, OIDOS Y (OJOS) Vías urinarias, impotencia, blenorragias, gota y DEMAS ENFERMEDADES. CLINICA: Parteros y comadronas.

CIRUGIA Y MEDICINA GENERAL. CONSULTAS: $2.00. RECONOCIMIENTOS: $3.00. ATENCIONES DE 1 A 5 (TARDE) Y 7 A 9 (NOCHE).
E-1024 Ind. 10 my.

DR. B. VILA

Médico cirujano. Exclusivamente niños. Médico de niños del Hospital Mercedes. Consultas diarias de 1 a 3 p. m. Carlos III, 209, esquina a Franco (altos). Teléfono U-5792. E 1800 Ind 1 ag

ENFERMEDADES SECRETAS

Antigua, mal curadas y prostatitis, impotencia, esterilidad. Curaciones garantizadas en pocos días, sistema nuevo alemán. Dr. Jorge Winkelman; especialista alemán, 28 años de experiencia. Manrique, 5-A, a todas horas.
E-1797 Indf. 17 Ag.

DR. PEDRO A. BOSCH

Medicina y Cirugía, con preferencia, partos, enfermedades de niños, del pecho y sangre. Consultas de 2 a 4. Aguiar 11. Teléfono A-6488. E-762-Indf. ab. 1

ANALISIS DE ORINA

Completo dos pesos. Prado 62, esquina a Colón. Laboratorio Clínico Químico del doctor Ricardo Albaladejo. Telf. A-3344.
E-1788 Indf. 1 Ag.

HEMORROIDES

Curadas sin operación, radical procedimiento, pronto alivio y curación, pudiendo el enfermo seguir sus ocupaciones diarias y sin dolor. Consultas de 1 a 5 de la tarde. Suárez 32. Policlínica P. Teléfono M-6233. E-1810 Indf. 1 Ag.

DRA. MARIA GOVIN DE PEREZ

MEDICA CIRUJANA

De la Facultad de la Habana. Escuela Práctica y Hospital Broca de París. Especialidad en enfermedades de señoras, partos y cirujía. Teléfono U-2439. San Miguel 152, antiguo. E-1802 Indf. 1 Ag.

DR. RICARDO ALBADALEJO

Especialista en vías urinarias. Tratamiento especial para la blenorragia, impotencia y reumatismo. Electricidad Médica y Rayos X. Drado 62, esquina a Colón. Consultas de 8 a 12 a. m. y de 1 a 5 p. m. Teléfono A-3344.
E-1787 Indf. 2 Ag.

DR. F. GARCIA CAÑIZARES

Catedrático Titular de la Universidad. Director Facultativo del Centro Balear. Médico de Visitas del Hospital de Paula. Medicina general. Especialista en enfermedades venéreas, sifilíticas y de la piel. Avenida del Brasil (antes Teniente Rey) 80. Consultas: lunes, miércoles y viernes, de 3 a 5. No hace visitas a domicilio.
E-472 Indf. 7 Mz.

CIRUJANOS DENTISTAS

DR. ALBERTO COLON

CIRUJANO DENTISTA

Ha trasladado su Gabinete Dental a San Rafael 41 (altos), esquina a San Nicolás. Habana. E-1068 14 Junio.

DR. L. SAEZ MORENO

CIRUJANO DENTISTA

Consultas todas las noches de 7 a 10, especial para personas que trabajan de día. Por el día doy hora fija a cada cliente. Trabajos rápidos, garantizados y económicos. (Doy facilidades de pago.) Neptuno 234, altos, entre Espada y San Francisco. Teléfono U-1986.
E-1066 Indf. 12 my.

DR. VALDES MOLINA

CIRUJANO DENTISTA

Avenida de Italia número 24, entre Virtudes y Animas. Teléfono A-8583. Dentaduras de 15 a 30 pesos. Trabajos se garantizan. Consultas de 8 a. m. a 5 p. m. Los domingos hasta las 12 m.
E-1885 Ind. 1 Ag.

DR. PEDRO R. GARRIDO

CIRUJANO DENTISTA

Por las Universidades de Madrid y Habana. Especialidad en enfermedades de la boca que tengan por causas afecciones de las encías. Dentista del Centro de Dependientes. Consultas de 9 a 11 y de 12 a 3 p. m. Villegas 78, altos. Teléfono A-5260.
E-288 24 Feb.

Dr. Francisco Javier de Velasco

Afecciones del corazón, pulmones, estómago e intestinos. Consultas los días laborables de 12 a 2. Horas especiales previo aviso. Salud 34. Tel. A-5418.
E-1784 Ind 1 Ag.

DR. ARISTIDES MESTRE

PROFESOR DE LA UNIVERSIDAD

Médico del Departamento de Niños del Hospital de Dementes de Mazorra. Niños anormales. Enfermedades nerviosas y mentales de la infancia. Consultas: Martes y Sábados, de 9 a 12 m. D número 220, esquina a 23. Vedado. Tel. F-1706.
E 1934 Ind 3 sp

DR. J. HERNANDEZ CALZADILLA

Cirujano Dentista

CIRUJANO DENTISTA

Especialista en extracciones sin dolor ni peligro en niños y señoras en estado, con anestesia local o gas. Cura completa de dientes flojos y piorrea alveolar. Puentes y planchas de todas clases modernas sin encías. Trabajos de ortodoncia. Arreglo puentes, planchas partidas, faltas de dientes dejándolas nuevas. Consultas diarias hasta las 10 de la noche. Reina 76, bajos. Teléfono A-7537.
E-1817 Ind. 1 Ag.

Dr. Armando Roig y Palenzuela

MEDICO CIRUJANO DENTISTA

Consultas de 2 a 6, Plácido No. 49, altos, Habana. Teléfonos I-2592 y M-8003.
E 773 Ind Ab 1

DR. GUERRERO DELANGEL

DENTISTA MEJICANO

Técnica especial para extracciones. Facilidades en el pago. Horas de consultas de 8 a. m. a 8 p. m. A los empleados del comercio, horas especiales para la noche. Trocadero 63-B, frente al café El Día. Teléfono M-6395.
E- 1811 In. 1 Ag.

OCULISTAS

DR. MARTINEZ FERRER

Enfermedades de los ojos. Calle A 194, (entre 21 y 23), Vedado. Consultas de 2 a 4. Teléfono F-3474.
E- 969 26 My.

DR. HORACIO FERRER

ESPECIALISTA EN LAS ENFERMEDADES DE LOS OJOS

Consultas de 2 a 5 de la tarde. Consultas por la mañana a horas previamente concedidas. Ave. Wilson y L. Vedado. Teléfono F-4831.
E 1780 Ind 1 ag

DR. JORGE L. DEHOGUES

OCULISTA

Consultas y elección de lentes de 11 a 12 y de 3 a 5. Horas especiales, previo convenio. Aguila 94. Teléfono A-3940.

Dr. C. E. FINLAY F. A. C. S.

PROFESOR DE OFTALMOLOGIA

Especialista en enfermedades de los Ojos y de los Oídos.
Calle J. 135, entre Línea y 15, Vedado. Teléfono F-1173
Consultas de 11 a 12 y de 2 a 4 y por convenio previo.
E-1807 Ind. 1 Ag.

DR. JOSE ALFONSO

OCULISTA

Garganta, nariz y oídos. Consultas de 1 a 4. Máximo Gómez 386. Tel. M-2330. (noche). E 1703 Ind 1 ag.
E 1808 Ind. 7 ag.

DR. ALIPIO C. PORTOCARRERO

OCULISTA

GARGANTA, NARIZ Y OIDOS
Consultas de 12 a 4
San Nicolás núm. 52. Habana.
Telf. A-8627. E-1795.

QUIROPEDISTAS

QUIROPEDISTA

Alfaro. En el gabinete toda operación desde $1. a domicilio $2. a dos personas $3. Usamos Piesilvides. Villegas 44. M-7585.
19034 7 Mayo.

ORTOPEDICOS

EMILIO P. MUÑOZ

Ortopédico: Malecón 58. Teléfono A-9559. Faja especial para hernias, vientre, colon, etc. y aparatos para toda clase de imperfecciones. 20 años establecido.
E 2806 Ind. 6 En.

COMADRONAS FACULTATIVAS

ANA MARIA VALDES

COMADRONA

Muchos años de práctica. Los últimos procedimientos científicos. Consultas de 8 a 11 a. m. y de 1 a 4 p. m. Gratis martes y viernes. Precios convencionales. 23 número 281, entre Baños y D, Vedado. Teléfono F-1252.
E-1351 Indf. 1 Jn.

GIROS DE LETRAS

N. GELATS Y COMPAÑIA

103, Aguiar 103, esquina a Amargura. Hace pagos por el cable. Facilita cartas de crédito y giran pagos por cable; giran letras a corta y larga vista sobre todas las capitales y ciudades importantes de los Estados Unidos, Méjico y Europa, así como sobre todos los pueblos de España, Londres, París, Hamburgo, Madrid y Barcelona.

CAJAS RESERVADAS

Las tenemos en nuestra bóveda, construida con todos los adelantos modernos y las alquilamos para guardar valores de los interesados. En esta oficina daremos todos los detalles que se deseen.

N. GELATS Y COMPAÑIA
BANQUEROS

ZALDO Y COMPAÑIA

Cuba números 76 y 78

Hacen giros de todas clases sobre todas las ciudades de España y sus pertenencias. Se reciben depósitos en cuenta corriente. Hacen pagos por cable, giran letras a corta y larga vista y dan cartas de crédito sobre Londrs, París, Madrid, Barcelona y Nueva York, New Orleans, Filadelfia y demás capitales y ciudades de los Estados Unidos, Méjico y Europa, así como todos los pueblos.
E 1746 Ind 1 ag.

J. BALCELLS Y CIA.
S. en C.
San Ignacio Núm. 33

Hacen pagos por el cable y giran letras sobre New York, Londres, París y sobre todas las capitales de España, Islas Baleares y Canarias. Agentes de la Compañía inglesa de Seguros contra Incendios "The Royal". Administración de bienes.
E 1742 Ind 1 ag.

A ALQUILER CASAS

- A- 1—Habana
- A- 2—Vedado
- A- 3—Cerro
- A- 4—Jesús del Monte
- A- 5—Víbora y A. Apolo
- A- 6—Luyanó.
- A- 7—Regla y Guanabacoa
- A- 8—Marianao
- A- 9—Diversos lugares

A1. Habana

PISO AMPLIO

Campanario 88, casi esquina a Neptuno, se alquila un primer piso compuesto de cuatro habitaciones, comedor, sala y recibidor, entrada independiente para servidumbre. Precio 80 pesos. Informan el portero y teléfono A-2708.
A-1. 29352. 20 Junio.

EN $23 alquilo espaciosos altos San José esquina a Hospital, a una cuadra del Parque Trillo, con sala, comedor, dos cuartos. La llave en la bodega. Informan: Telf. U-2191.
A-1 S-4771 1 Julio.

SE ALQUILA hermoso piso independiente en el nuevo edificio situado en Espada 9 esquina a Vapor, primera planta, esquina, balcón a dos calles, muy fresco y ventilado. Tiene sala, comedor, cocina de gas, cuatro habitaciones, baño intercalado y servicio para criados. Precio: $75.00. La llave en la azotea. Telf. A-5540.
A-1 S-4765 26 Jn.

SE ALQUILAN los espaciosos altos de la casa Manrique número 124, capaz para numerosa familia, academia, colegio o sociedad de recreo. Para verlos: la llave en los bajos. Informes: Manteca. Cuba 76-78. A-1 29814 29 Jn.

MALECON 62, entre Galiano y San Nicolás. Se alquilan apartamentos muy frescos, amplios, independientes, con todo el confort moderno. Precios de situación. Véalos. Informan: F-2124.
A-1 29302 28 Jn.

AMARGURA 33, ENTRE HABANA Y COMPOSTELA

Casa acabada de reedificar con servicios sanitarios modernos, propia para inquilinato, huéspedes, casa comidas, colegio etc. etc. Zaguán, gran sala, recibidor y servicio completo moderno de cocina, baño e inodoro. Informes en Aguiar número 81, altos, cuarto piso. Telf. M-7948.
A-1 29767 26 Jn.

VILLEGAS 109

Casi esquina Muralla, un piso modernista segundo, cinco habitaciones, sala, recibidor, gran comedor. Precio situación: 70 pesos. Informan: Muralla 103. F-5506.
A-1 29771 29 Jn.

AMARGURA 31, ESQUINA A HABANA

Dos plantas altas, muy frescas, esquina de fraile, en reedificación, propias para casa de huéspedes, inquilinato, industria, colegio, oficinas de empresa importante. Los carros a la puerta. Se alquilan en precio de situación. Informan en Aguiar número 81, altos cuarto piso. Departamento número 403. Telf. M-7948.
A-1 29766 26 Jn.

SE ALQUILAN los altos de la calle Inquisidor número 15, compuestos de seis amplias habitaciones y un gran salón al fondo, propio para oficinas o departamentos. Informa "La Vinatera". Teléfono U-1794 A-1 29572 27 Jn.

INDUSTRIA, 19

Bajo izquierda, compuesto de sala, recibidor, cuatro habitaciones, baño intercalado, comedor, cocina, habitación y servicios de criados. Llave en bajo, derecha. Informes: O'Reilly 39 (bajos).
A-1 29584 25 Jn.

SE ALQUILAN los altos de la casa Obispo 82 esquina a Villegas. Son claros y ventilados. Informan en los bajos.
A-1 29816 24 Jn.

SAN MIGUEL Y SAN FRANCISCO

Altos, acera sombras, brisa, cielos rasos, escalera mármol, cinco cuartos, dos baños, sala, tres ventanas, comedor, cocina, pasan frente cinco líneas carritos, entre líneas San Rafael, Neptuno, Infanta. Cerca Universidad, Iglesia Carmelitas. Alquiler rebajado: sesenta pesos. También hay unos bajos: $55. Llaves: carbonería, por San Miguel. F-4048.
A-1 29588 24 Jn.

MALECON 306, altos, entre Gervasio y Escobar, $60 Altos Jesús María 73, entre Habana y Compostela, $50. Informan Belascoaín 648, altos M 6647.
A1 29718 22 Jn.

SE ALQUILAN los bajos de Campanario 191-D esquina a Concepción de la Valla. Se componen de sala, tres cuartos, etc. La llave en los altos.
A1 29709 24 Junio.

SE ALQUILA planta baja. Portal, sala, cuatro habitaciones, baño intercalado, gabinete, cuarto de criados, comedor, cocina gas, garage, con altos, gran patio. Montoro 20, a cuadra y media de los carros del Príncipe. La llave en la bodega. Informes: A 5232. A1 29284 28 Jn.

MAGNIFICOS altos, frescos. Se alquilan en Belascoaín 613. Precio de situación. Informes: U-3653.
A-1 29411 22 Jn.

MODERNOS ALTOS rebajados, con todas comodidades, media cuadra de todos los tranvías y Terminal. Sala, comedor, tres cuartos, baño intercalado, cocina gas, mucha agua. Esperanza 36.
A-1 29423 22 Jn.

SE ALQUILAN: Zanja 108 altos esquina a Oquendo, Manrique 39 entre Concordia y Virtudes, altos. San Rafael 161 altos y bajos, entre Marqués González y Oquendo, Marqués González 6-B altos entre San Rafael y San José, Crespo 44 altos y bajos entre Colón y Trocadero, San Nicolás 76-A bajos entre Neptuno y San Miguel, Oquendo G bajos, entre Zanja y San José. Informes: de 9 a 11 a. m. y de 3 a 4 p. m. Teléfono A 6420.
A1 29443 22 Jn.

EN EL suntuoso Edificio Marta, Consulado 7 y 9 casi esquina a Prado, se alquila el lujoso cuarto piso con todo el confort moderno. Precio razonable. Hay elevador día y noche. Informes el portero. A1 29444 22 Jn.

PARA inquilinato, se alquila en Sitios 61 con nueve habitaciones y un cuarto alto. La llave en la misma. Informes A 6420. A1 29445 22 Jn.

ESTRELLA 157 esquina a Escobar, segundo piso muy fresco, reciente fabricación; tres habitaciones y demás comodidades alquiler módico. Informan Muralla 111. A 7468. A1 29462 26 Jn.

SE ALQUILA la fresca y espaciosa casa calle Barnet núm. 147 (antes Estrella) compuesta de sala, comedor, cinco habitaciones grandes, patio, cocina, baño y servicios completos. La llave en la bodega esquina Lealtad. Informan. Teléfono F 5322. A1 29467 24 Jn.

SE ALQUILA la casa calle de Pedro Pérez núm. 69 A y B (antes Lamparilla) compuesta de tres plantas con diez habitaciones y servicios. La llave en el número 102. Herrería. Informan Teléfono F 5322. A1 29468 24 Jn.

SE ALQUILA en $55 alto moderno. Lealtad letra B esquina a Salud, fondo de la botica. Informan teléfono A 7552.
A1 S4703 24 Junio.

SE ALQUILA, Manrique 5-B, altos, 50 pesos. Sala, comedor, dos cuartos, servicios completos, cocina de gas. La llave e informes en los bajos. Telf. F-2635.
A-1 29565 27 Jn.

ALQUILO FRESCOS y modernos altos. Monte número 168, terraza, sala, saleta, cuatro habitaciones, baño intercalado, agua caliente, comedor fondo, gas, cuarto servicios criados independientes, patio. Informan: Carmen 8. Teléfono A-2066.
A-1 29646 30 Jn.

FACTORIA NUMERO 56

Sala, comedor, cuatro cuartos, dos patios, amplia cocina y dos servicios. Puede verse de 9 a 11 y de 2 a 5.
A-1 S-4748 23 Jn.

SE ALQUILA la magnífica esquina de Aguiar y Chacón, para oficina u otra clase de comercio. Alquiler: $60. La llave en la tintorería. Informan: FO-7011.
A-1 29641 25 Jn.

SE ALQUILAN los espaciosos bajos de la casa Escobar número 81, con toda clase de comodidades y acabada de reparar. Alquiler: $65.00. La llave en la carpintería. Informan: FO-7011.
A-1 29640 25 Jn.

SE ALQUILA, Sol 43 altos, cerca de O. Públicas, tres habitaciones, sala, saleta y comedor. Informes: Progreso 14. Teléfono A-1289. A-1 S-4747 26 Jn.

SE ALQUILA Estrella 235 bajos, compuesta de tres habitaciones, sala, saleta, baño y cocina de gas. Informes Ramón Fernández U 1157.
A1 29681 26 Junio.

VIRTUDES núm. 171-C. Se alquilan los altos con todas las comodidades y un apartamento anexo. Llaves en la bodega. Informan en 13 núm. 34 entre H e I. Teléfono F 2410. A1 S4754 23 Jn.

SE ALQUILAN los bajos de Lealtad 59 con sala comedor y tres cuartos. Informan teléfono A 9413.
A1 29657 25 Junio.

SUBIRANA núm. 8. Se alquila casa antigua compuesta de sala, saleta, comedor, 6 cuartos, patio, gran local en el sótano, cocina, servicio sanitario. La llave al lado. Informan 12 esquina a 15 Vedado. A1 S4753 2 Julio.

SE ALQUILAN muy rebajados de precio los bajos de la casa Peña Pobre 12 esquina Aguiar. Sala, saleta, tres cuartos, buen baño, y demás servicios. Llave en la bodega. Informan Monte 43.
A1 29691 23 Jn.

SE ALQUILAN los frescos y ventilados altos de la casa calle de San Isidro número 60, compuestos de sala, comedor, cuatro habitaciones y baño intercalado. Precio de situación. Informan: teléfono U-1129. A-1 29644 25 Jn.

SE ALQUILAN bajos de Colón 38. Sala, comedor, cuatro cuartos, baño y servicios. La llave en la botica. Informes: Animas 84, "La Perla".
A-1 29604 23 Jn.

SE ALQUILA Estrella 237 altos, compuesta de tres habitaciones, sala, saleta, baño y cocina de gas. Informes Ramón Fernández. U 1157.
A1 29682 26 Junio.

SE ALQUILA Infanta 43-F altos, compuesta de cuatro habitaciones, sala, saleta, terraza, baño intercalado y cocina de gas. Informes Ramón Fernández. U 1157. A1 29683 26 Junio.

ROMAY, 8, BAJOS

Casa moderna con sala, comedor, tres cuartos, cocina y servicios, $35. A una cuadra de Monte. Llave: bodega. Informes: San Joaquín 33. Teléfono M-1808.
A-1 29620 23 Jn.

SE ALQUILAN los altos y los bajos de Castillo 38, casi esquina a Monte. Informes: Concha 27. Teléfono I-1650.
A-1 S-4746 24 Jn.

PROPIA PARA casa de huéspedes o familia. Se alquilan los altos de la casa Prado No. 29, compuesta de sala, saleta, comedor, siete grandes habitaciones, cocina, cuarto y servicio de criados. La llave en los bajos. Informan: García Tuñón. Muralla y Aguiar. Teléfono A-8786.
A-1 29623 23 Jn.

ALQUILO, 30 pesos, un alto en Marqués González entre Neptuno y Concordia. Sala, comedor, dos cuartos grandes, servicios, muy fresco. La llave bodega. Informan: Belascoaín 121.
A-1 29614 26 Jn.

VIVA FRESCO

Neptuno 101 1|2 esquina a Campanario. Se alquila un segundo piso compuesto de cuatro habitaciones, sala y comedor, servicios sanitarios modernos. Precio 90 pesos. Informan el portero y en el teléfono A 2708. A1 29713 22 Jn.

SE ALQUILAN los modernos bajos de Escobar núm. 158 y 160 entre Salud y Reina, sala, recibidor, 3 hermosas habitaciones, comedor, al fondo, baño intercalado, y magnífico patio. La llave en la misma de 7 a 11 a. m. y de 3 a 6 1|2 p. m. Informan San Lázaro 396 altos teléfono U 5231. A1 S4714 29 Junio.

SE ALQUILAN los dos pisos de la casa número 21 Habana. Están acabados de reparar y pintar. Tienen recibidor, sala, tres cuartos y otro para criados, comedor, baño, cocina de gas y carbón. Informan: Cuba número 52 de 2 a 5 y media. Teléfonos A-7625 y F-1490.
A-1 29399 24 Jn.

PARA CASA DE HUESPEDES

Se alquila San Rafael 27, dos plantas y media, 15 habitaciones muy ventiladas y agua abundante; está en el mejor punto de la ciudad. Precio rebajado $160.00. Informan La Moda, Neptuno y Galiano. Teléfono A-4454. A-1. S-4675. 23 Junio.

SE ALQUILA una casita en Acosta número 81 altos. Sala, saleta, dos cuartos, cuarto de baño, comedor y cocina. Informan: teléfono I-5777. La llave en los bajos. A-1 29246 23 Jn.

SE ALQUILA Concordia 176 bajos, muy fresca; compuesta de sala, comedor, 3 habitaciones, baño, cocina de gas y un cuarto de desahogo. Informan U-3225.
A-1. S-4676. 23 Junio.

EN $?? se alquila el segundo piso de Corrales número 118. Sala, dos cuartos, baño, cocina de gas. La llave: Monte y San Nicolás, sastrería "El Pueblo". Informan: U-1289. A-1 S-4469 26 Jn.

$40.00 y $18.00. Casa recién construída, en sitio alto, fresco, agua abundantísima, tres habitaciones, comedor, sala, baño intercalado completo. En el mismo edificio casitas interiores con dos habitaciones, cocina y baño, con cuatro luces. Entre dos líneas tranvías. Vigía y Fernandina.
A-1. 29313. 28 Junio.

MERCED 21, ALTOS

Se alquila en módico precio. Informan: San Rafael No. 7 esquina a Amistad. Vidriera de billetes por Amistad. Teléfono A-9028. A-1 29220 25 Jn.

UNICAMENTE PARA FAMILIAS

De reconocida moralidad, alquilo altos acabados de fabricar, con sala, recibidor, tres cuartos, baño intercalado, lujoso comedor al fondo, cuarto con servicios de criados. Precio $50.00. Véalos en Infanta y 25. (Pregunte por el encargado). Informan: teléfono A-2649.
A-1 S-4667 24 Jn.

SE ALQUILA la planta baja de la calle Gervasio número 70, por Concordia. Sala, comedor, tres habitaciones, cuarto de baño, cuarto y servicio de criado. Alquiler módico. Más informes en la misma. A-1 S-4664 22 Jn.

SE ALQUILA la accesoria Lealtad letra D número 1, esquina a Figuras, propia para establecimiento en donde ya lo hubo durante varios años. La llave e informes en Escobar 205, de la misma manzana. A-1 29199 26 Jn.

SE ALQUILA Trocadero número 58, bajos, entre Aguila y Blanco, casa nueva. Sala, comedor, dos habitaciones, baño intercalado y cocina, muy fresca. Informes en "La Moda". Neptuno y Galiano. Telf. A-4454. A-1 29209 23 Jn.

LAGUNAS 38 altos. Rebajada, con sala, comedor, cuatro cuartos, servicios, agua abundante. La llave en los bajos. Informan: F-1036. A-1 29233 24 Jn.

SE ALQUILA piso alto compuesto de sala, saleta, comedor, cuatro cuartos, baño intercalado, cocina y servicios para criados en el nuevo edificio Centro Escolar, José María Zayas. Estrella entre Xifré y Plasencia, frente al Hospital Municipal. La llave en el mismo piso. Precio $50.00. Informan teléfono A 7843 y A 1331.
A1 S4629 23 Junio.

SE ALQUILA los altos de la casa Aguila núm. 359. entrada por Diaria. La llave en la bodega Informan Suspiro número 10, altos. Teléfono A 2088.
A1 29004 24 Junio.

DOS PISOS independientes, Mercaderes 16, con sala, comedor, cinco cuartos, baño, etc., baratísimos. Tienen mucho espacio y son muy frescos. Llaves: Ferretería. Informes: A 6523. A1 28999 22 Jn.

ACABADOS de pintar y arreglar, bajos Concordia 154 entre Oquendo y Soledad. Sala, comedor, cuatro cuartos, baño y cocina. Llave altos. Industria 22. A 6523.
A1 29000 22 Junio.

MALECON 62, entre Galiano y San Nicolás se alquilan cuatro apartamentos recién construidos amplios e independientes, a precios de situación. Informan: teléfono F 2124. Son muy frescos.
A1 S4639 26 Junio.

SE ALQUILAN: en $50.00 los modernos y frescos bajos de San José 137 entre Infanta y Basarrate, tienen sala, comedor, 3 cuartos, baño intercalado completo, cocina de gas y buen patio. Informan en el número 139 segundo piso.
A1 29511 24 Junio.

SE ALQUILAN los bajos Antón Recio 73 aproximado a Vives, se componen de sala, saleta, 2 cuartos, servicio completo, precio de situación. La llave en la bodega Vives. Informe A 9173.
A1 29489 22 Jn.

EN $25 casa con jardín, portal, sala, tres cuartos, baño intercalado todo de cielo raso. Martí y Rivera. Villa Paquita. Santa Amalia. Informan eléfono A 0517.
A1 S4723 25 Jn.

ALQUILO

hermosa casa, Hospital 48, bajos, frente al Parque Trillo; sala, saleta, cinco habitaciones, comedor al fondo, doble servicio, dos patios. Informan: teléfono U-4869.
A1 29403 23 Jn.

ESTRELLA, 67, ESQUINA A San Nicolás, piso principal; sala, saleta muy grande, tres cuartos, un baño intercalado completo, cocina de gas, cuarto y servicio de criados. Véase todas horas. Unico precio: $55. Teléfono M-3583.
A1 29533 23 Jn.

SE ALQUILA una preciosa casa con tres cuartos, sala, comedor, patio servicio sanitario en $35.00. Romay 37 esq. a Omoa. Informan en la Bodega.
A-1. S-4693. 25 Junio.

GANGA. SE ALQUILA

Magnífica casa Aguila número 349, propia para industria o particular, es grande y sirve para dos familias. La llave en la bodega. Informan: teléfono X-1675.
A-1 S-4626 24 Jn.

SE ALQUILAN los altos de Infanta número 106-B, entre San Rafael y San Miguel, compuestos de cuatro hermosas habitaciones, espléndida terraza, un departamento en la azotea, con su servicio, baño intercalado, sala y saleta. Casa moderna. Informes en San Miguel número 211 altos, esquina a Infanta.
A1 29057 24 Junio.

SAN JOSE 152

Se alquilan los altos muy frescos, tres grandes habitaciones, sala y comedor, bonito decorado, servicio y cuarto criado llave e informan bodega Hospital.
A1 29061 22 Junio.

SE ALQUILA en $39 el piso segundo de Obrapía 72, acabado de pintar. Tiene sala, dos cuartos, comedor, cuarto de baño y se pone motor para el agua. La llave en el principal. Informan: Bufete del doctor Arcos, Oficios 12, Edificio Calle. A-1 28893 23 Jn.

ROMAY 10, ALTOS

Casa moderna; sala, comedor, cuatro cuartos, cocina y servicios, $45. Una cuadra de Monte. Esquina de la brisa. Llave: bajos. Informes: San Joaquín 33, bodega. Telf. M-1808. A-1 28948 23 Jn.

ZEQUEIRA 12, ALTOS

Altos modernos, sala, saleta, dos cuartos, cocina y servicios, 34. Una cuadra de Monte y media de San Joaquín. Llave: bodega. Informes: San Joaquín 33, teléfono M-1808. A-1 28949 23 Jn.

HABANA 207, BAJOS

Casa moderna: sala, recibidor, tres cuartos, comedor, cocina y baño completo, $45. Agua abundante. Llaves: Habana 203. Informes: San Joaquín 33. Teléfono M-1808. A-1 28950 23 Jn.

ALQUILO hermosa casa Suárez 116-A, altos, compuesta de sala, saleta, cuatro cuartos, servicios de criados, baño intercalado, cocina de gas y servicios sanitarios completos. Alquiler $50.00. Se dá un mes gratis. La llave abajo. Informan: teléfono A 4358 y M 6263. Altos botica Sarrá. A1 28842 22 Junio.

SE ALQUILAN los bajos y los altos del pasaje H Upman número 13. Informan en Infanta número 95. Telf. U-2311.
A-1 S-4576 22 Jn.

SE ALQUILAN los altos de Carlos III número 8-D, compuestos de sala, comedor, cinco cuartos, cocina y servicios sanitarios. La llave en los bajos e informes Belascoaín 76 bajos, esquina a Jesús Peregrino, oficina de Herederos de Antonio Vila. A-1 28612 22 Jn.

SE ALQUILA el primer piso de San José número 5, entre Aguila y Galiano, casa moderna, llaves en los bajos peluquería "Michael". Informan: Graells y Co. Sol 21. Teléfono A-7540. Precio: $75.
A-1 28988 26 Jn.

SE ALQUILAN por $20 y $24 dos casitas casi nuevas, muy frescas, en Pajarito entre Clavel y Déaz Blanco, media cuadra de Infanta. Informa al lado. Letra H. Esteban Castellanos.
A-1 28223 22 Jn.

SE ALQUILAN los elegantes, amplios y ventilados altos de Amistad 34, dos cuadras del Parque Central, con todas las comodidades necesarias. Pueden verse de 1 a 5 p. m. Informan: Edificio Trust Co. Aguiar 71. Apartamento 303.
A-1 28393 28 Jn.

SE ALQUILAN en San Lázaro 305, pisos modernos, con sala, gabinete, cuatro habitaciones, baño intercalado con agua fría y caliente, espléndido comedor al fondo, cocina de gas y servicio de criados. Precios de situación. Informan: Manzana de Gómez 252. Telf. A-4893.
A-1 28407 28 Jn.

SE ALQUILA en San Rafael 142, los bajos, propio para establecimiento y un segundo piso, de sala, comedor, dos cuartos, baño y cocina, muy baratos. La llave en el café al lado. Informan: F-5226.
A-1 28599 27 Jn.

SE ALQUILA UN BUEN PISO

O'Reilly y Habana, altos de la Barra, propio para Modista o Comisionista. La llave en Virtudes No. 2 frente al Hotel Plaza.
A-1 28528 23 Jn.

SE ALQUILAN los bajos y altos de la casa O'Reilly 92, entre Villegas y Bernaza. Precio de situación. Informan: Obispo No. 123. A-1 28446 28 Jn.

POR AUSENTARSE su dueña se alquilan los altos de Prado 62, esquina a Colón, con o sin muebles. Acera de la brisa. Garage. Informan en los mismos. Teléfono M-6149. A-1 28403 28 Jn.

SE ALQUILAN dos pisos pintados, con abundante agua y muy frescos, a precios de situación. Informes: San Rafael y Marqués González. Ferretería.
A-1 S-4536 28 Jn.

SE ALQUILA la casa de San José 128 y medio letra E, primero y segundo piso alto, de sala, recibidor, tres cuartos, baño intercalado, comedor al fondo, cuarto de criado y baño y cocina de gas. En Oquendo número 18. Edificio Arbos.
A-1 28457 28 Jn.

INQUISIDOR 35-A

En $50.00 se alquila este hermoso principal con hermosa habitación a la calle saleta y cuatro habitaciones. Informan en Oficios núm. 88. Almacén de Manuel Muñez y Compañía. A1 27728 30 Jn.

VILLEGAS 111. EDIFICIO LAVIN

Se alquila una espléndida casa con sala, recibidor, tres habitaciones, baño intercalado, comedor, pantry, cocina de gas, cuarto para criados con sus servicios, todo a la moderna; precio de actualidad. Véase la llave en los bajos. Telf. A 9745.
A-1 27688 23 Jn.

SE ALQUILA Cuba 89, primero y segundo piso, casas compuestas de sala, saleta, comedor, seis grandes habitaciones, cocina, baño y doble servició sanitario. Alquiler: 50 pesos. Informes en los grandes almacenes "El Número 15". Monte 15. Teléfono A-2803. Habana.
A-1 21640 23 Jn.

SE ALQUILA un fresco y hermoso segundo piso en Damas 18, compuesto de sala, recibidor, 5 amplias habitaciones, con agua fría y caliente, comedor, cocina de gas, cuartos de criados con todos los servicios. Precio de situación. Informan Damas 18 bajos y en el teléfono M 3039.
A1 S 4526 27 Junio.

NO SUFRA MAS DE LOS MOSQUITOS NI DEL CALOR

ESTO SE OBTIENE ALQUILANDO UNO DE LOS PRECIOSOS PISOS ALTOS DE CARLOS III NUM. 12 A DOS CUADRAS DE BELASCOAIN

Residencia Ideal para el Verano, Mucho Fresco, Sala, comedor, dos y tres amplias habitaciones, baño moderno intercalado, cuarto y servicios de criados y todas las demás comodidades Agua abundante. Desde $50.00 en adelante

INFORMAN:

O'Reilly 11. Dep. 506.
Tlfs: A-9251. U-2681
E1256 jn28

SE ALQUILA un bajo con sala, saleta corrida, dos habitaciones grandes, con lavabo, buena cocina y un gran patio. Escobar 163 pegado a Maloja. Precio $35. Un bonito alto, con sala, saleta, dos cuartos Tenerife 83 1|2 media cuadra de cuatro caminos. Precio $32. Informan allí. Toda pintada con pisos finos.
A1 29425 25 Junio.

EN INFANTA 22, esquina a San Miguel, acera de la brisa, se alquila un hermoso primer piso, compuesto de terraza, sala, saleta, cuatro habitaciones, precioso baño intercalado, comedor al fondo, cocina de gas, cuarto y servicios de criados. Informan en la bodega.
A1 29392 27 Junio.

SE ALQUILAN los bajos Lamparilla 72, propios para comercio almacén depósito o comisiones u otros jiros. Informan la misma. A1 29488 22 Jn.

SE ALQUILAN las casas calle Vapor número 46, primero y segundo pisos, con cuatro habitaciones, sala, recibidor y demás servicios sanitarios y un segundo piso en el número 44 de Vapor, con las mismas comodidades. Informan en Vapor y Espada, bodega.
A-1 29280 22 Jn.

SE ALQUILA, Luz número 30, altos, próxima a las Secretarías instaladas en Belén, con sala, cuatro cuartos, comedor, recibidor, baño y cuarto y baño para criados. Informes: F-5541 o A-6748.
A-1 S-4598 23 Jn.

A2. Vedado

VEDADO. Calle 21 núm. 238-A, bajos, entre F y Avenida de los Presidentes, a una cuadra de los tranvías de 23, casa nueva, jardín, portal, sala, saleta, dos dormitorios, baño intercalado, comedor al fondo, servicio de criados. Informan en la misma y por teléfono A 1051, señor Lazcano.
A2 29655 30 Junio.

19 NUM. 511, entre 14 y 16. Vedado. Se alquila casa compuesta de sala, saleta, seis cuartos, baño intercalado y demás comodidades. La llave en la misma. Informes: 12 esquina 15.
A2 S4751 2 Julio.

VEDADO, alquilo en $45. Los nuevos y frescos altos del Pasaje Crecherie 39, entre 21 y 23, sala, saleta, tres cuartos muy frescos, baño, completo, todo nuevo. Llave al lado. A2 29692 23 Jn.

SE ALQUILA la hermosa casa Línea 111, casi esquina a 12, compuesta de jardín, portal, sala, comedor, cuatro habitaciones, baño familia, cuarto y baño criados, cocina y servicios sanitarios completos. Alquiler, 65.00 pesos. La llave, al fondo. Informes, teléfono A 4358 y M 6263. Altos botica Sarrá. Se dá un mes gratis.
A2 29038 23 Junio.

CALZADA 53 esquina F, Vedado. Se alquila el lujoso piso alto. Alquiler rebajado: $175. Cinco habitaciones con dos baños y un toilet, garage etc. Llave en G y Calzada. Teléfono F-1050.
A-2 29393 26 Jn.

SE ALQUILAN los altos de una casa recién fabricada, muy fresca, en la calle 15 entre 18 y 20, Vedado. Dos cuartos, sala, comedor, servicio sanitario moderno, cocina con gas o carbón. Informan en los bajos. Teléfono F 2479.
A2 S4698 27 Jn.

SE ALQUILAN los altos de una casa recién fabricada, muy fresca, en la calle 15 entre 18 y 20, Vedado. Dos cuartos, sala, comedor, servicios sanitarios modernos, cocina con gas o carbón. Informan en los bajos. Teléfono F 2479.
A2 S4698 27 Junio.

VEDADO. Se alquila el segundo piso de la casa K esquina a 11, toda acabada de pintar, moderna y bonita casa. Alquiler: $14. Informes: F-2115.
A-2 S-4749 28 Jn.

CALLE 35, esquina a 4, Vedado. Chalet con tres dormitorios, dos buenos baños, sala, comedor, cocina, terrazas y jardín. Garage, dos dormitorios y servicio. La llave en la bodega. F-2480. Entrada por la calle 2. A-2 S-4740 26 Jn.

CHAUFFEURS. Alquilo accesoria sala, cuarto, luz, garage, en 21 número 454, entre 8 y 10, Vedado. Factoría Puerta Cerrada, dos hermosos departamentos altos, cocina, vertedero, servicio, luz, $15 y $12. Y varios cuartos a 7 y 8 pesos.
A-2 29578 25 Jn.

M.E.C.D. 2016

TELEFONOS A-3333 A-1014

ANUNCIOS CLASIFICADOS DEL DIARIO DE LA MARINA

TELEFONOS A-3333 A-1014

EN $75.00

Con garage se alquila casa lujosa. Calle 10 esquina a 15, Vedado. La llave en la bodega. A2 S4643 24 Junio.

SE ALQUILA la casa calle 23 número 271 casi esquina a Baños con 4 cuartos, sala, comedor al fondo, portal y jardín. Llaves en la bodega. Informe teléfono M-1174. A2 S4699 22 Jn.

SE ALQUILAN los altos de Paseo 273, compuestos de cuatro habitaciones, sala, comedor, terraza al frente, servicios modernos y de criados. Informan: Belascoaín 121, sastrería. Telf. A-2402. A2 29435.

SE ALQUILAN los espléndidos y frescos altos de la casa calle 17 núm. 255, entre E y F, se componen de sala, saleta, seis cuartos, dos baños, comedor, cocina y servicios de criados. La llave en frente 17 y Baños. Informan Sr. Argüelles. Obrapía y Aguiar altos Banco del Comercio. A-2. 29325. 24 Junio.

VEDADO calle 27 entre Baños y F No. 77 en lo más alto se alquila un chalet de una planta. Jardín, portal, sala, jill recibidor gabinete cuatro habitaciones gran cocina comedor despensa, cuarto de criados garage grande, cuarto chofer. Se puede ver de 9 a 12 y de 3 a 6. Teléfono F-5431. A-2. S-4681. 23 de Junio.

VEDADO. Se alquilan los frescos y espléndidos altos de 17 esquina a G, con recibidor, sala, comedor, cinco habitaciones, cuarto de baño completo, cocina y cuarto de criado, terraza. Se puede ver a todas horas. A-2 29629 27 Jn.

SE ALQUILAN frescos y hermosos altos calle 6 número 185, entre 21 y 23. Seis habitaciones, terraza, hall, entrada y servicio de criados. Alquiler rebajado. Informan en los bajos Teléfono F-3682. A-2 28969 23 Jn.

ALQUILO HERMOSA CASA

Paseo número 36, esquina a 5a., con 7 cuartos, hall, dos baños completos, portal y toda clase de comodidades. En los bajos: tres cuartos criados, cocina, gran salón baño y garage. Rodeada de jardín, siendo toda bien grande y fresca, para familia numerosa. Precio de situación. Informan al lado, número 32, bajos. A-2 S-4633 26 Jn.

SE ALQUILAN amplios y lujosos altos, 21 esquina a M. Gran sala, recibidor, amplio hall, cinco cuartos, dos baños intercalados, hermoso comedor, dos cuartos criados con servicio, cocina, pantry, portal, terraza, garage. Informan en los bajos. Teléfono F-3531. A-2 28989 23 Jn.

SE ALQUILA casa 21 número 283, entre D y C. Sala, cuatro cuartos, baño intercalado, terraza, saleta, cocina gas y servicio criados. Informan: D 194, esquina a 21, Vedado. A-2 28977 24 Jn.

VEDADO. Se alquilan las casas calle A número 264 altos, entre 27 y 29. Cuatro dormitorios y garage, altos, calle 4 entre 23 y 25, bajos, tres dormitorios y demás comodidades. Informan en 2 número 8, entre 9 y 11. La llave en la bodega. Teléfono F-1173. A-2 28993 24 Jn.

VEDADO. F número 45, bajos, casi esquina a 21, a una cuadra de los tranvías de 23, casas nuevas de jardín, portal, sala, saleta, tres dormitorios, baño intercalado, cuarto de criados, comedor al fondo, a $60 y $65. Informan en la misma y teléfono A-1051. Sr. Lazcano. A-2 28942 1 Julio.

VEDADO: Calle 21 esquina a F, a una cuadra de los tranvías de 23. Para el primero de Julio, se alquilan lujosas casas, acabadas de construir, de tres y cuatro dormitorios, cuartos para criados y todo el confort moderno y garage, a precios módicos. Pueden verse a todas horas. Informan por teléfono A-1051. Señor Lazcano. A-2 28835 30 Jn.

SE ALQUILAN en $43.00 cada uno, el piso alto y bajo de 21 número 248, entre E y F, Vedado. Tienen sala, comedor, tres cuartos, cocina y demás servicios. Pueden verse. Preguntar al fondo por el señor Fermín. A-2 28891 23 Jn.

SE ALQUILAN los modernos altos de la casa calle ONCE número 168 entre J e I, (Vedado). Las llaves e informes en los bajos. A2 29006 22 Junio.

SE ALQUILA en la calle 27 núm. 88 entre F y Baños, acera de la sombra la casa compuesta de portal, lobby room, 3 habitaciones con su baño intercalado con todo confort, saleta, cocina de gas, cuarto de criado con su servicio y garage. Buen precio. Informan en F 250 bajos. A2 S4642 26 Junio.

ALQUILO HERMOSO CHALET

calle C, 165, entre 17 y 19, Vedado, con todas las comodidades para numerosa familia. Precio de situación. Puede verse de 3 a 6. La llave en la misma. Informes telf. F-2276. A2 29502 22 Jn.

VEDADO. Se alquila la hermosa casa Línea 80 entre A y B. Dos salas, vestíbulo, hall, seis habitaciones, dos baños intercalados, cuarto alto con baño, salón de comer, pantry, cocina y despensa. Dos cuartos criados con baño, garage con servicio para chauffeur. Informan en la misma. Teléfonos F 4370 y F 5963. A2 29385 27 Junio.

EN 16 y 23, se alquilan modernos altos, compuestos de sala, hall, tres habitaciones, gabinete, comedor al fondo, cocina de gas, precioso baño intercalado y servicios de criados. Precios rebajados. Informan en la bodega. A2 29391 27 Junio.

CALLE 23 NUM. 393

Se alquila una casita interior para matrimonio solo o personas mayores. Sala, dos cuartos y demás servicios. En la botica informan. A2 29496 27 Jn.

SE ALQUILA en $83 el bonito piso alto de 19 número 243, entre E y F, Vedado, propio para familia de buen gusto. Puede verse. Preguntar por el Conserje del Edificio Arcos, señor Fermín. A-2 28890 23 Jn.

ALTOS modernos H entre Calzada y Nueva, a una cuadra de la Línea Ave. de los Presidentes y Nuevo Malecón vestíbulo, terraza, sala, hall, 5 habitaciones, 2 baños intercalados, comedor, repostería y cocina, 2 habitaciones y baño de servidumbres. Informan y llave Ave. de los Presidentes núm. 67 teléfono F 5981. A2 S4650 1 Julio.

VEDADO, B y 3a. Espléndidos altos acabados de pintar, terraza, sala, saleta, comedor, cinco habitaciones, baño, cocina, agua abundante, servicio completo de criados. $75. Llaves bodega. Informan: 3a. y C. Teléfono F-2186. A-2 29230 24 Jn.

VEDADO, calle 15 número 483, entre 26 y 28. Se alquila casita acabada de fabricar, con sala, dos cuartos, comedor, y cuarto de baño con agua caliente. Precio $22. Informan: teléfono F-1183. A-2 29258 28 Jn.

VEDADO, Calle 28 entre 17 y 19, a dos cuadras de 23. Se alquila casa, bajos, jardín, portal, sala, tres cuartos, comedor al fondo, baño intercalado con agua caliente: $35. Telf. F-1183. A-2 28613 29 Jn.

SE ALQUILA un primer piso en la calle 15 entre 10 y 12, Vedado, compuesto de 4 cuartos, con dos baños intercalados, terraza, sala, hall, comedor, pantry, cocina de gas y cuarto de criados con servicios. Informan A 7118. A2 E1260 24 Jn.

EDIFICIO CASTRO

Calle 25 y O junto a Infanta, hermosos y frescos pisos de 4 y 5 habitaciones, con Frigidaire. Teléfono F 2990. A2 S4586 24 Junio.

VEDADO 5a. entre 4 y 6. Lo más fresco piso bajo, con todas comodidades. Moderno. Llaves allí. Informes: A-2814. A-2 S-4610 23 Jn.

SE ALQUILAN

Los modernos altos de la casa calle A número 20, entre Línea y 11, Vedado, compuestos de sala, recibidor, cuatro cuartos, dos baños intercalados, comedor, hall, cocina, despensa, cuarto y servicio de criados. O'Reilly 40, teléf. M 1510. A2 28346 2 Julio.

VEDADO. Calle 9 número 7, entre K y J, se alquila casa: sala, cuatro cuartos, comedor al fondo, baño intercalado, cuarto y servicio de criada, cocina de gas, garage, cuarto de chauffeur, moderna: $110. F-1262. A-2 28216 27 Jn.

SE ALQUILAN en el Vedado, calle 14 entre Línea y Calzada, altos y bajos, acabados de reparar. Precios rebajados. Informan: Manzana de Gómez 252. Teléfono A-4893. A-2 28405 28 Jn.

VEDADO. Alquilo modernos altos y bajos, muy frescos. Sala, saleta, cinco cuartos, comedor, baño intercalado, cocina gas, a 40 y 45 pesos. En la misma informan. Calle 19 número 521, entre 16 y 18. A-2 27593 23 Jn.

CASITAS independientes, Vedado. Alquiler, $13. Compuestas de portal, sala, cuarto, servicios sanitarios, patio. Todo independiente. Calle 26 entre 27 y 29, Vedado, a una cuadra de la calle 23. Informan: bodega "Las Mercedes", 26 y 27. Telf. A-0283. A-2 28657 9 Julio.

EN MODICO precio, y en casa particular se ofrece para guardar muebles finos de personas que tienen que ausentarse por temporada. Dirección: Calle N. No. 217 bajos entre Jovellar y 27. Vedado. Frente al Edificio América R. ind. 21 Ab.

SE ALQUILAN EN EL VEDADO, EDIFICIO NORMANDY

16 entre 9 y 11, casas acabadas de construir a precio de situación, con sala, saleta, tres cuartos, baño intercalado completo de lujo, comedor al fondo decorado y servicio de criados, muy frescas, a 20 m. de los carros y una cuadra del Vedado Tennis Club, desde $35 hasta $50. Informan en las mismas y el F-4488. A-2 25090 24 junio

CASITAS INDEPENDIENTES VEDADO

Alquiler $13.00. Compuestas de portal, sala, cuarto, servicios sanitarios, patio, todo independiente. Calle 26 entre 27 y 29 Vedado, a una cuadra de la calle 23. Informarán bodega Las Mercedes, 26 y 27, teléf. A 0383. A2 S4001 24 Junio.

A3. Cerro

SE ALQUILAN los bajos de la casa Zaragoza 61, esq. a Santa Ana, en el Cerro, tiene sala, comedor y dos habitaciones, patio y servicios, es muy fresca y tiene abundante agua. La llave al lado. Informan A-2501. Sr. Benito. A-3. 29326. 24 Junio.

A 15, 16 Y 17 PESOS, CASITAS

Alquílanse de sala, comedor, 3 cuartos, cocina, gran patio con lavaderos, pisos mosaicos, brisa. Omnibus a la puerta. Salvador esquina a Moreno, Cerro. Llaves encargado. A-3 29796 6 Julio.

EN $75 SE ALQUILA espléndida casa, Cerro 454. Cuatro cuartos, doble servicio, calentador, patio y traspatio. Llave: al lado. Informes: Salud 21. Teléfono A-2716. A-3 29741 29 Jn.

SE ALQUILA bonita casa de nueva construcción; con dos departamentos independientes, a una cuadra de la empresa Cuba con alquiler módico: informan Bella Vista y Macedonia. Bodega. Teléfono I 4235, Cerro. A3 29090 22 Junio.

CERRO en Santa Teresa y Churruca se alquila una esquina barata propia para barbería tren de lavado tintorería. Atocha y Zaragoza, también se alquila otro propio para barbería o puesto de frutas. Informan teléfono I 5913, I 2784. A3 29438 27 Jn.

SE ALQUILA la espléndida y fresca casa Calzada núm. 575 esquina a Carvajal, en la parte más alta del Cerro a tres cuadras de la Esquina de Tejas: compuesta de vestíbulo, gran recibidor, sala, comedor corrido, 4 grandes cuartos, 2 baños, pantry, y cocina, 2 cuartos patio y traspatio comedor tres cuartos criados y dos baños, garage para dos máquinas. Precio $180. Informan teléfono F 3150. A3 S4713 25 Junio.

CERRO. Se alquilan casitas sin estrenar. Muy frescas, con sala, dos cuartos, comedor, patio y traspatio. La Rosa 3-A, Vista Hermosa, pegado al Parque de Tulipán: $30.00. Teléfono 5589. A-3 29637 29 Jn.

ALQUILO una casita en la calle Tulipán en $22.00; compuesta de dos salones, patio, cocina y servicios, fresca y agua abundante. Informan paradero Tulipán. Bodega. A3 S4706 22 Junio.

SE ALQUILA

La casa de la calle de Piñera letra A, entre las de Santa Catalina y Falgueras, compuesta de sala, saleta, tres habitaciones, cocina, servicio y patio. Informan en Sociedad Asturiana de Beneficencia, Corrales 2, entre Cárdenas y Economía, o por el teléfono A-8202. De 8 a 11 y de 1 a 4. A-3 29237 23 Jn.

A4. Jesús del Monte

JESUS DEL MONTE

Santa Ana y Luco. Se alquilan los muy frescos altos acabados de pintar, sala, saleta, tres cuartos. Nunca falta el agua. En los bajos: una accesoria muy cómoda con servicios independientes. A-4 29196 26 Julio.

SE ALQUILA en Tamarindo y Flores bonita casa con sala, comedor, 2 cuartos, vista a dos calles, muy fresca en $22.00. Otra más chica en $15.00; con luz. Llave en la bodega. A4 S4697 23 Jn.

SE ALQUILAN los frescos altos de Calzada de Jesús del Monte. Víbora. Número 663. Teléfono I 1901. A4 29697 23 Junio.

CASI REGALADAS, a doce y catorce pesos, en Serafines 83, entre Vega y Flores, alquilo casitas independientes de mampostería y pisos de mosaicos, con dos habitaciones, patio, cocina, servicios y luz. Informan en el departamento 21. Telf. A-3970. A-4 28888 26 Jn.

SE ALQUILA en Jesús del Monte 307, frente a Santos Suárez, una casa preparada para inquilinato, con todo lo que exige Sanidad, con 22 cuartos y un local independiente al frente para comercio. Fresca y amplia. Se dá contrato. Teléfono I-5106. A-4. 29311. 23 Junio.

SE ALQUILAN los modernos y muy frescos altos de Correa y Flores, compuesto de recibidor, sala, tres grandes cuartos, espléndido comedor, cocina de gas, cuarto de baño completo, hall, servicio de criados. Precio 45 pesos. Informan en los bajos. Teléfono I-1944. A-4 29374 30 Jn.

ALQUILO casa a diez metros de la Calzada de Jesús del Monte, Arango número 2. Portal, sala, saleta, dos cuartos grandes, baño intercalado, cocina y patio. Otra Pasaje Picallo. Sala, saleta, dos cuartos, baño cocina y patio. Informan: teléfono I-7005. Llave bodega de Municipio y Calzada. A-4 28896 24 Jn.

SE ALQUILA un grupo de 24 casas, dos con frente a la calle y 16 interiores 8 en San Bernardino 32, 34 y 36. Alquilamos a inquilino principal o separadamente señor Llanes. Teléfono I 1258, A 4358 y M 6263. A4 29041 23 Junio.

SANTOS Suárez se alquila la casa Flores 80, a una cuadra del tranvía, portal, sala, comedor, y 2 grandes cuartos, baño y cocina, patio. Informan Figuras 21. Teléfono A 2683. A4 S4645 22 Jn.

ALQUILO dos pisos independientes Jesús del Monte 258, Foyo, sala, dos recibidores, 5 cuartos, baño intercalado, 2 servicios. Llaves. Peletería. Informes: Industria 22. A 6523. A4 29001 22 Jn.

TAMARINDO 16 Y 18

media cuadra de la Calzada, alquilo dos grandes y frescos altos, sala, comedor, cuatro habitaciones y baño moderno, muy baratos. A4 28698 22 Junio.

SE ALQUILAN los altos de la casa calle Cocos, entre San Benigno y Flores, Jesús del Monte, compuestos de sala, comedor, tres hermosas habitaciones, servicio completo y cocina. Precio: $50. La llave en los bajos. Informan: M-7946. A-4 28967 1 Julio.

JESUS DEL Monte. Se alquila la casa Avenida Diez de Octubre entre Lagueruela y Gertrudis, "Villa Matilde". Muy espaciosa. La llave en la botica de enfrente. Informes: teléfono M-3268. A-4 28617 23 Jn.

ALQUILO MONISIMO alto. Durege número 19, entre las líneas de Santos Suárez. Terraza, sala, saleta, tres cuartos, baño intercalado completo, servicio criado, cocina, abundante agua. Llaves bajo. Informan: teléfonos I-3644—A-5620. A-4 S-4595 25 Jn.

SE ALQUILA hermosa casa Calzada Jesús del Monte 499, altos. Sala, saleta, cinco cuartos, servicios etc. $50.00. Llave en los bajos. Teléfono FO-7014. A-4 29625 28 Jn.

SANTOS SUAREZ

En lo mejor, se alquilan dos casitas para corta y regular familiar, en Lacret y Goicuría, esquina fraile, a una cuadra del tranvía. Informan en la misma. A-4 29590 30 Jn.

ALQUILO en $34.00, casa moderna, 3 cuartos, sala, comedor, baño intercalado. Marqués de la Torre y Madrid. Llave bodega. A4 S 4709 22 Jn.

A5. Víbora y A. Apolo

SE ALQUILA la casa O'Farrill 74, Víbora, compuesta de portal, sala, comedor, tres cuartos, baño intercalado y lavadero. No falta el agua. Informan en "El Gallito" mercado de Tacón. La llave en O'Farrill 74-A. A5 29010 22 Junio.

ALQUILO altos esquina Milagros y Cortina, brisa, una cuadra tranvías; cinco habitaciones, terraza y servicio criado, calentador y otras comodidades. Llave: Cortina 37. A-5 29777 25 Jn.

ALQUILO A 15 y 16 pesos con luz, casitas interiores, dos departamentos, cocina, baño y patio independiente. Milagros 124 entre Lawton y Armas, media cuadra parque y tranvías. A-5 29776 25 Jn.

LOMA DEL MAZO

Se alquilan los bajos de la casa Patrocinio número 29, compuesta de sala, saleta, cuatro grandes habitaciones con lavabo, hall, gran comedor, cuarto de baño completo, pantry, cocina y despensa; cuarto y servicio para criado. Hermoso portal, jardín, garage y cuarto para el chauffeur. Teléfono I-2883. A-5 S-4776 28 Jn.

SE ALQUILAN los bajos de Lawton número 50, entre Santa Catalina y Milagros. Compuesta de sala, comedor, tres cuartos, baño intercalado, cocina de gas, servicio de criado. Informan en los altos o el teléfono X-1318. A-5 S-4764 24 Jn.

VIBORA, Josefina 58, con jardín, portal, sala, recibidor, tres habitaciones, baño intercalado, comedor, cocina, cuarto servicios criado, patio y traspatio, muy frescos. Informes: A-2839. A-5 29739 1 Julio.

ALQUILO, Milagros 114, entre Lawton y Armas. La llave en la bodega de Lawton. Informan: calle 2 número 206, Vedado. Teléfono F-1211. A-5 29603 23 Jn.

ALQUILO Avenida Serrano 51, de dos plantas, portal, sala, comedor, cocina, cuarto y servicio de criado y en lo saltos: tres dormitorios con baño intercalado .Precio: $60. Teléfono I-4661. A-5 29567 29 Jn.

MILAGROS 132

esquina a Armas se alquila una casita compuesta de 2 habitaciones, sala, comedor, patio y baño, en $22.00, informan en la bodega. X 1616. A5 29735 25 Jn.

POCITO 8, VIBORA

Altos modernos, con sala, saleta, tres cuartos, terraza, baño intercalado, cocina de gas y calentador, $40. Llave bodega. Informes: San Joaquín 32. Teléfono M-1808. A-5 28946 23 Jn.

SE ALQUILAN

Los altos Centurión número 5, Reparto Chaple, Víbora: cuatro cuartos, terraza, sala, comedor, cuarto toilet, a una cuadra del carro, los más frescos del Reparto. En la misma informan. A-5 29419 22 Jn.

SE ALQUILA la casa San Francisco número 28-A, esquina a San Lázaro, Víbora. Sala, saleta, tres cuartos, la llave en la bodega. Informan en Diez de Octubre número 260. Teléfono I 6363. A5 S4701 22 Jn.

SE ALQUILA

Casita en Novena y Dolores, Lawton, dos cuartos, sala, comedor, portal, patio de tierras y pasillos, $25.00. Informes al lado. Fondo o fiador. A-5 29422 22 Jn.

ALQUILO DOS casitas con sala, cuarto, cocina, patio, servicios, luz, a 16 pesos. Calle Lacret entre Cortina y Figueroa. Informan letra B, o Factoría 68. A-5 29213 28 Jn.

EN LO MAS alto de la Víbora se alquila un hermoso chalet propio para numerosa familia, es un sanatorio, tiene traspatio propio para cría, garage y jardín. Informan en el teléfono I-6877. Vista Alegre núm. 41 entre Lawton y Armas. A-5. 29346. 23 Junio.

SAN FRANCISCO Y ARMAS

Se alquilan altos de esquina con todos los adelantos modernos, compuesto de sala, comedor, tres cuartos, baño intercalado, cocina, agua abundante. Precio reajustado. Llaves en la bodega de enfrente. Informan teléfono U-4159. A-5. S-4684. 3 Julio.

LAWTON

15 y A. Se alquila una casita acabada de fabricar, compuesta de sala, dos habitaciones, baño intercalado, cocina, comedor, patio y portal. La llave en la bodega. Su dueño: A-8664. Precio: $30.00. A-5 29292 24 Jn.

¿A 12 y 14 PESOS CON LUZ? NO PIERDA ESTA OPORTUNIDAD

Casitas modernas, con sala, dos amplias habitaciones, cocina y servicios, en lo más alto y sano de la Víbora, al lado del Convento Santa Clara, los tranvías a una cuadra, gran línea de guaguas "La Zenaida" por el frente, cada cinco minutos una. Sobre garantías damos facilidades. Calle C entre 11 y 12, Reparto Batista. A-5 28785 30 Jn.

VIBORA se alquila la Casa Buenaventura letra C casi en la esquina de San Francisco, con sala comedor y 2 cuartos cocina y servicios, la llave en la bodega de la esquina, Informes: Tel. A-3073, precio 30 pesos. A-5 28492 23 Jn.

ALQUILO casita con luz en $16.00. Calle Pocito esquina a 16. Pasa el carro y las guaguas por la esquina. Informan en las mismas o calle 16 número 31. Reparto Lawton. A-5 S-4541 23 Jn.

SE ALQUILA frente al Parque Loma del Mazo la espléndida y fresca casa con jardines, portal, terraza, hall, comedor, seis habitaciones, baño intercalado, repostería, cocina de gas, garage para dos máquinas y tres habitaciones y baño de criados. I-2484. A-5 E-1180 Indf. 5 Jul.

A6. Luyanó

ROSA ENRIQUEZ entre Pernas y Luyanó, media cuadra tranvías, casa nueva. Portal, sala, tres habitaciones, baño intercalado, comedor al fondo, gana $40. Otra más chicha $33. Llaves bodega. A-6 28916 22 Jn.

SE ALQUILA la casa Acierto número 1, esquina a Concha, sala, saleta, tres cuartos, servicios, agua abundante, 35 pesos. Informan en Monte 25. Telf. A-3156. A6 29631 28 Jn.

SE ALQUILAN en Guasabacoa y Calzada de Concha, casas modernas acabadas de pintar, desde $28.00. Informan: Manzana de Gómez 252. Telf. A-4893. A-6 28406 28 Jn.

A8. Marianao

SE ALQUILAN en Marianao espaciosas y modernas casas en las calles Santa Julia y Almendares, (es ganga). Informan: teléfono FO-7014. A-8 29627 28 Jn.

LA LISA, Marianao. Se alquila, en $34. el bonito "bungalow", calle Santa Brígida núm. 42, con baño y garage. Lugar sano y fresco. La llave en el núm. 41. Informa: Dr. Vargas, Habana núm. 35 altos. Teléfono A 1724. A8 29011 22 Junio.

SE ALQUILA un chalet decorado, cómodo y barato, con garage completo, en la calle 6a. Avenida, esquina a 1a., reparto Buena Vista, frente a la casa del señor Barraqué. Informan: San Rafael y Marqués González, locería. Teléfonos U-5066 y FO-1787. A-8 29758 1 Julio.

SE ALQUILA la hermosa casa de dos plantas acabada de reedificar, compuesta de portal, sala, comedor, ocho cuartos, dos baños, cocina, patio y traspatio. Informan: San José número 4. Marianao. Telf. FO-7010. A-8 29768 26 Jn.

ALTURAS DE Almendares: Alquilo o vendo bonito chalet moderno. Todas comodidades deseables, punto céntrico. Renta reajustada. Teléfono FO-1691. A-8 S-4750 25 Jn.

SANTA LUCIA núm. 4 altos. Se alquila casa propia para el verano, buena situación, compuesta de sala, saleta y tres habitaciones. Se dá barata. La llave en la misma. Informan: 12 esquina a 15. Vedado. A8 S4752 2 Julio.

ALTURAS DE ALMENDARES

En la parte más alta se alquila elegante y moderno chalet de dos plantas, lujosamente decorado, con garage, jardín y patio. Planta alta: cuatro habitaciones, magnífico cuarto de baño y recibidor. Planta baja: Sala, comedor, pantry, cocina, servicios interiores, cuarto y servicio de criados. Informan de 8 a. m. a 5 p. m. en el Telf. FO-2562. A-8 29226 28 Jn.

SE ALQUILA para jardín la manzana número 65 del Reparto Almendares, perfectamente cercada, limitada por las calles 7-5-12 y 14 con pozo y bomba, casa de mampostería y servicios sanitarios. Se puede ver a todas horas. Informes en San Ignacio No. 50. Teléfono A-7501. A-8 29628 27 Jn.

SE ALQUILA en la Calzada de Columbia una casa compuesta de sala, comedor, tres cuartos, cocina, baño y patio. Precio: $25.00, frente al paradero de Columbia. Informan "El Protector del Obrero". Teléfono FO-7588. A-8 S-4731 30 Jn.

CALLE PRIMERA entre 8 y 10, Almendares; lugar inmejorable; alquilo en $40.00 una casita muy limpia. La llave en la bodega. Informes: F-2480. A-8 S-4739 26 Jn.

EN EL Country Club Park, frente al Lago. Se alquila magnífica residencia de lujo amueblada. La llave en la misma. Informan: Oficina de García Tuñón, Muralla y Aguiar. Teléfono A-8786. A-8 29622 23 Jn.

SE ALQUILA lindo chalet en el Reparto Almendares, frente al parque japonés, calle C y 16. Jardín, portal, sala, hall, comedor, tres hermosas habitaciones, buen baño, cuarto y servicio de criados, garage. La llave en la bodega de 14 y B. Informan: teléfono U-380! A8 S 4597 26 Jn.

SE ALQUILA

Elegante chalet de dos plantas, lujoso, con garage para tres automóviles en lo mejor del Reparto Almendares. Informan por el teléfono F-2589. A-8 29241 24 Jn.

SE ALQUILAN dos chalets, Max Borges a $10.00 y $12.00 cada uno, teniendo terreno para tener carretón o automóvil. Informan en el teléfono FO-9074. A8 S 4578 22 Junio.

EN ALTURAS DE MIRAMAR

Se alquila para el 18 de Junio la hermosa casa residencia hasta esa fecha del señor Embajador de España. Informan: F-1932. A-8 28236 22 Jn.

A9. Diversos lugares

EN COJIMAR, se alquila magnífica casa con cinco cuartos, baño intercalado, sala, comedor y baño de criadas. Calle Real número 66. Informan: teléfonos FO-1510—FO-2105. A-9. 29248. 22 Junio.

PLAYA HABANA

A tres cuartos de hora de la Habana. Alquilo dos habitaciones con o sin comida, durante la temporada. Se cambian referencias. Telf. A-8854. A-9 28746 22 Jn.

B OTROS ALQUILERES

B- 1—Departamentos
B- 2—Habitaciones
B- 3—Locales para comercio
B- 4—Muebles y Enseres
B- 5—Instrumentos de Música
B- 6—Automóviles
B- 7—Varios

B1. Departamentos

$28 A $35, APARTAMENTOS modernos: tres piezas, baño completo. Edificio estilo español. San Lázaro y Hospital, en los bajos botica informan. B-1 28731 25 Jn.

POCITO 10, POR DELICIAS

Se alquilan tres departamentos a 10 y 12 pesos. Son cómodos y baratos. Informes allí. B-1 28952 23 Jn.

$16, DEPARTAMENTO con dos habitaciones, servicios independientes y luz. Paseo 273, Vedado. Informes: Belascoaín número 121, sastrería. Telf. A-2402. B-1 29433 4 Julio.

SE ALQUILAN departamentos modernos, con sala, comedor y tres habitaciones, en 17 y 4, Vedado. Para verlos: el encargado. B-1 29815 29 Jn.

MALECON 317. Lujosos apartamentos, elevador, rebajados de $160 a $120. Servicio de criados independiente. Uno en el piso bajo, $75. Informes: F-3185. B-1 29744 28 Jn.

SE ALQUILAN espléndidos departamentos en la parte más fresca de la Víbora. Patrocinio número 7. Alquiler: 18, 21 y 25 pesos, con luz. B-1 29820 26 Jn.

BELASCOAIN Y POCITO

casi esquina a Reina, alquilo departamentos con dos habitaciones, luz toda la noche, $14 y un mes adelantado. Entrada por Pocito No. 2. B1 29537 4 Jl.

ACABADO DE FABRICAR EDIFICIO LIBERTY

Requena 16, entre Carlos III y Ayesterán, a una cuadra de nfanta, se alquilan departamentos de dos habitaciones, baño completo moderno y cocina de gas.

Servicio de luz y agua caliente gratis.

Precios de $23 a $25. B-1 28520 28 Jn.

SAN RAFAEL 148, ESQUINA A LUCENA

Departamentos para familias, acabados de construir, con baño intercalado, brisa, desde 45 a 60 pesos. Informes: Ferretería Belascoaín 71. Telf. U-5215. Llaves en la bodega. B-1 29643 5 Julio.

SE ALQUILA hermoso departamento para señora o señorita. Informan Obispo núm. 97, Primer piso. B1 S4717 29 Junio.

INFANTA Y SAN LAZARO

Edificio Vidal y Blanco. Alquilamos en el segundo piso un apartamento con frente a San Lázaro, de sala, comedor, tres cuartos, baño completo y cocina de gas. Precio: $50. Informes: teléfono U-1921. B-1 S-4602 23 Jn.

EDIFICIO "AGUIAR"

Industria 72 1|2, a dos cuadras de Prado; modernos apartamentos y con y sin muebles, de dos habitaciones, baño completo en cada apartamento, limpieza, luz, teléfono, ascensor y agua caliente a todas horas. Especial por su tranquilidad y moralidad. B-1 27015 10 Julio.

SE ALQUILAN apartamentos de sala, cuarto, cocina, baño completo y elevador día y noche. Edificio Arbos. Oquendo número 18, entre San Rafael y San Miguel. B-1 28458 28 Jn.

EN EL EDIFICIO Arcos, F. entre 19 y 21, Vedado, se alquilan cómodos y elegantes departamentos absolutamente independientes entre sí y propios para personas de buen gusto: desde $32.50 a $50. Informan en el mismo, el conserje señor Fermín. B-1 28892 24 Jn.

EDIFICIO CHIBAS

Calle G, Avenida de los Presidentes esquina a 25, la parte más alta, fresca y sana del Vedado. Alquilo apartamentos con todas las comodidades modernas, agua abundante, fría y caliente; elevador día y noche. Precios módicos. B-1 27045 30 Jn.

EDIFICIO "PRIETO"

Muralla Núm. 98, casi esquina a Bernaza

En este edificio, que por su situación ofrece grandes ventajas por encontrarse en el centro comercial de la ciudad, se alquilan grandes y ventilados departamentos para Oficina, a precios sumamente módicos. Muralla No. 98. Teléfono A-4661. B-1 1169 30 Jn.

OBRAPIA NUM. 14

Se alquilan departamentos con vista a la calle, compuestos de 1, 2 y 3 habitaciones, cocina, baño y servicios sanitarios privados, luz y gas. Casa de departamentos. B-1 S-3832 30 Jn.

EN LA mejor situación, Malecón 20, donde informan, se alquila dos apartamentos de planta baja, propio para profesionales o modistas. B-1 S-4660 25 Jn.

VEDADO. Alquilo departamento independiente, altos y bajos, tres habitaciones, cocina, servicios completos, patio, a 18 y 20 pesos, con luz. Calle 19 número 521. En la misma informan. B-1 27592-95 23 Jn.

B2. Habitaciones

EN SAN Lázaro 25 se alquila una habitación en la azotea propia para hombres solos fresca y muy grande cerca de Prado. B2 29722 24 Jn.

UNA AMPLIA y ventilada habitación, se alquila en Reina 37, altos de la Flor de Tibes. Informan a todas horas. B-2 29633 23 Jn.

A 6 Y 7 PESOS ALQUILO

Habitaciones grandes, pisos mosaicos, luz eléctrica, gran patio con lavaderas. Omnibus a la puerta. Moreno 59 esquina a Salvador, Cerro. B-2 29797 6 Julio.

EN LO MEJOR de la Habana, calle Príncipe número 4. Se alquilan habitaciones a diez pesos y nueve pesos. B-2 29747 27 Jn.

HABITACIONES frescas y ventiladas, con baño completo, agua fría y caliente. luz eléctrica, teléfono. Se alquilan en Reina 13, altos de "La Moderna". Comunicación con todas las líneas de tranvías y guaguas. Módico alquiler. B-2 29755 29 Jn.

O'REILLY 31

En el 2do. piso de esta casa se alquilan magníficas habitaciones muy frescas con balcón a la calle y con todo servicio muy en proporción. B2 29685 30 Jn.

COMPOSTELA 10

esquina a Chacón altos se alquila una espléndida habitación con vista a dos calles. Lavabo de agua corriente muy barata en la misma informan. B2 29685 30 Junio.

ALQUILO dos hermosas habitaciones muy frescas y ventiladas, con o sin muebles, familia respetable sin niños. I 2939. B-2 S-4735 24 Jn.

ALQUILO en Finlay 93, cerca de Belascoaín, habitaciones grandes con luz y abundante agua. Puede comerse en la misma. Precio: $14. Teléfono F-5113. B-2 29586 26 Jn.

VEDADO. Familia particular, alquila a matrimonio o persona sola un cuarto alto grande, amueblado cómodamente, a la brisa, balcón, baño adjunto, tranquilidad. M esquina 13. B-2 29421 22 Jn.

MALOJA 189, media cuadra Belascoaín, se alquila ventilada habitación baja. Agua abundante. Personas moralidad. Precio módico. F-3411. B-2 29415 24 Jn.

COMPOSTELA 60, 2do. piso se alquila 1 habitación hermosísima casa particular a dos compañeros o matrimonio solo si quieren pueden comer todo moderno con vista a la calle muy buen balcón. B2 29441 22 Jn.

HABANA. Ofrecemos habitaciones a precios de situación, edificio moderno de tres plantas, agua, luz y ventilación en abundancia, véalas que son las que usted necesita, viva cómodo y decente. Sol 85. Encargada Departamento 210. B2 29450 24 Jn.

SE ALQUILA una buena habitación a matrimonio sin niños u hombres solos de orden y que quieran vivir tranquilos, hay una más chica de 8 pesos en Compostela núm. 115 altos derecha entre Muralla y Sol. B2 29469 23 Jn.

MALECON núm. 3 se alquilan dos habitaciones Departamento K frente al mar. Teléfono A 6275. B2 29124 23 Jn.

ALQUILO HABITACIONES

con lavabo de agua corriente en las mismas modernas. Campanario 229 a una cuadra de Belascoaín, sin niños y con referencias. B2 29154 23 Jn.

SE ALQUILAN hermosas habitaciones de 4x4 de 5 metros de luz situadas en la Av. 7 esq. a 10 del Reparto Ampliación Almendares. Con muebles y comida o solamente las habitaciones. Informa: Teléfono FO-1829. (Casa de comidas). B-2 28907 26 Jn.

CUARTOS COMODOS

En Jesús del Monte 156, puente de Agua Dulce cuartos grandes, con división, doce pesos. En Omoa 14, a 10 pesos. Todos con luz. Informes allí. B-2 28947 23 n.

ALQUILO habitación en Azotea del nuevo edificio Condesa 46-B, esquina Lealtad, a hombres solos es fresquísima e independiente, llave en la bodega. B2 29085 25 Junio.

CALLE 2 VEDADO

Entre 5a. y 3a. se alquilan habitaciones desde cinco a doce pesos; hay garage para guardar máquinas. B2 29044 22 Junio.

SE ALQUILAN amplias habitaciones en Durege y Correa, Reparto Santos Suárez, altos taller de carpintería. Alquiler: $10.00, con luz. Informan en el taller o Telf. M-1429. B-2 S-4482 22 Jn.

EN $25.00 una amplia sala, dividida al centro, balcón a la calle, servicio propio, instalación eléctrica, azotea de Compostela 113, entre Muralla y Sol. B-2 28740 26 Jn.

MONTE, 51, ALTOS

Se alquilan habitaciones con muebles y sin muebles, desde $15, $20 y $30, con balcón a la calle, frente al Parque La Fraternidad. Se admiten abonados y se sirve comida a domicilio. Casa de familias. Mucha moralidad. En la misma informan. Teléfono A-9477. B2 S-4722 27 Jn.

SE ALQUILA una habitación con vista a la calle, para hombres solos o señora de moralidad. Se piden y dan referencias. Telf. A-8593. B-2 S-4596 22 Jn.

NEPTUNO 189, entre Gervasio y Belascoaín. En esta casa se alquilan espaciosas habitaciones con servicio y balcón a la calle. Teléfono U-5940. B-2 24160 25 Jn.

CAMPANARIO 143, entre Reina y Estrella, se alquilan espléndidas habitaciones, punto céntrico a precio de situación. Casa de orden y moral. Si usted no lo es no vaya. B-2 27103 22 Jn.

SANTIAGO y Jesús Peregrino, una habitación con balcón a la calle, luz toda la noche. $14. Altos de la fonda. B2 29538 4 Julio.

SE ALQUILA

una habitación en Neptuno 140 primer piso, alto, a personas de moralidad. B-2. 29310. 22 Junio

B3. Locales para Comercio

JESUS del Monte, 258. Alquilo hermoso local para comercio, con dormitorio y servicios y puertas de hierro. todo pintado. Llave: 260. Informes: A 6523. Industria 22. B3 28998 22 Junio.

LOCAL PARA establecimiento, alquilo en 90 pesos. Monte 280, sirve para dos giros local amplio. Tiene vidrieras y armatostes, listo para abrir. No tiene que gastar nada el inquilino; informa Teléfono A-9735. Sr. Pico. B-3 29632 28 Jn.

ALQUILO LOCAL de esquina a precio de situación, con vivienda y local para barbería u otro establecimiento. Informan: U-2191. B-3 S-4772 1 Julio.

SE ALQUILA magnífico local para establecimiento en Durege y Correa, alquiler módico, contrato por el tiempo que lo deseen. Informan en la misma o Telf. M-1429. B-3 S-4766 1 Julio.

SE ALQUILA un local propio para botica u oficina, en Rayo casi esquina a Reina. Su dueña en Reina número 53, altos. B-3 S-4728 28 Jn.

MURALLA y Aguiar. Se alquila magnífico local, altos y bajos. Informan: teléfono FO-1510. B-3 28253 28 Jn.

ALQUILO LOCAL de esquina en Benjumeda e Infanta, a media cuadra de la Calzada, de 240 metros, recién fabricado. Se dá barato. Informes: Universidad 15. Telf. A-3061. B-3 29276 23 Jn.

SE ALQUILAN los bajos de Paula esquina a San Ignacio propios para almacén y bodega en la esquina, se admiten proposiciones por todo o por partes. Informes teléfono U 3915. B3 29546 23 Jn.

SE ALQUILA una espaciosa nave en Concha, entre Municipio y Rodríguez. La llave en el garage. Informa Fuente, San Ignacio 56. Teléfono M-3291. B3 29465 23 Jn.

NAVE moderna, estructura de acero, 600 metros; alquiler muy barato; está en Agua Dulce. También la vendo por lo que vale el terreno. Más detalles, teléfono I-2159. B3 29460 23 Jn.

LOCAL COMERCIAL

Mucho frente; cuatro huecos a la calle. Muy barato. Cuba 87, entre Santa Clara y Luz. B-3 29236 3 Julio.

PARA establecimiento se alquila la esquina de Calzada de la Víbora esquina a Genaro Sánchez, frente al paradero de la Havana Central. Un moderno local con dos cuartos y servicios. La llave en el garage. B3 29446 22 Jn.

SE ALQUILA local propio para botica, fonda, barbería, puesto de frutas y lechería. Paseo 273, Vedado. Informes: Belascoaín 121, sastrería. Telf. A-2402. B-3 29434 4 Julio.

MANRIQUE número 94, entre San Rafael y San José. Buen local para almacén o alguna industria. La llave en los altos. Informan: Habana número 186. Teléfono M-1541. B-3 S-4668 28 Jn.

LOCAL BARATO

Se alquila en Infanta y Carlos III, junto al café Almendares, magnífico local propio para establecimiento. Informarán Dragones 64. Teléfono A 9642. La llave en el café. B3 29025 26 Junio.

HERMOSO LOCAL para establecimiento, alquilo en Infanta 8, entre San Lázaro y Jovellar, casa moderna, gran portal. Precio 50 pesos. Informes: Galiano 40. Telf. A-3161. B-3 28945 30 Jn.

ALQUILO gran local para comercio en Zanja 93, cerca de Belascoaín. Tiene 430 metros de superficie y puede verse a todas horas. Teléfono F-5113. B-3 29587 26 Jn.

PROPIO PARA comercio. Se alquila en Jesús María 75, dos plantas, nave corrida y departamento en los bajos y altos para familia. Todo en $65.00. Llave en el 56, tintorería. Telf. FO-7014. B-3 29626 28 Jn.

CON CHUCHO de ferrocarril, se alquila un patio cercado de 1.000 metros cuadrados, en Pajarito y Desagüe. Informa "La Vinatera". Arbol Seco y Peñalver. B-3 29571 27 Jn.

EN AGUIAR 95, entre Muralla y Teniente Rey. Se alquilan amplios bajos para almacén o depósito. Telf. A-8786. Informan: oficina de García Tuñón. Muralla y Aguiar. B-3 29624 23 Jn.

TINTORERIA O BARBERIA

u otro comercio chico, Inquisidor y Santa Clara. Alquilo un local con puertas de hierro y agua corriente, $25. Doy contrato. Informan altos del café. B3 29536 4 Jl.

SE ALQUILA espléndido local Monserrate 5 bajos, con 300 metros de superficie, propio para almacén o establecimiento. La llave en los altos, informan teléfono A 4358 y M 6263, altos botica Sarrá. Alquiler 50 pesos, se dá un mes gratis. B3 29040 23 Junio.

HERMOSO local para cualquier giro Villegas 73 cerca de Obispo y Plaza del Cristo, gran sala, saleta, cuatro cuartos, hay vidriera, hubo casa de modas, acabada de pintar informan teléfono I 6997. B3 29096 25 Junio.

SE ALQUILAN: dos naves, construcción moderna, con 560 y 640 metros cuadrados. Tienen chucho ferrocarril y calle privada. En Concha esquina a Marina. Teléfonos M-7626 o I-2047. B-3 28595 28 Jn.

SE ALQUILAN los bajos de Obispo número 75, acabados de fabricar. Local magnífico y bien situado. Informes: teléfono M-6901. Obispo No. 75. B-3 28610 24 Jn.

JESUS MARIA NUM. 25

Se alquila una nave de 132 m. apropiada para comercio u otra industria. La llave en Monte, barbería o en la bodega. Informan: I-6174. Precio barato. B-3 28209 28 Jn.

SE ALQUILA hermoso local para establecimiento, Zulueta 32, esquina a Pasaje frente al Instituto, propio para librería quincalla, café. Dulcería, sastrería, etc., alquiler $130. La llave al lado. Informes teléfonos A 4358 y M 6263. Altos botica Sarrá. Se dá un mes gratis. B3 29039 23 Junio.

Se alquila Damas 74, planta baja 300 metros, planta alta con entrepiso 200 metros. Adaptada para taller o almacén.—Informes teléfono X-2400. B3 29291 25jn.

SE ALQUILA la esquina de Arbol Seco y Benjumeda. A una cuadra de "Luna Park", para botica, carnicería, barbería o puesto de frutas. Hay local para los dichos establecimientos. También se venden los armatostes de una botica. Informan en la bodega de enfrente. Teléfono U-3967. B-3 28143 26 Jn.

ALQUILO para esta lecimiento la esquina de 16 y Pocito, Reparto de Lawton; tiene armatostes, mostrador, nevera y vidriera. Se dá contrato. Informan: calle 16 número 31 o teléfono X-1405. B-3 S-4543 3 Julio.

A LOS comerciantes que tengan contrato para vencerse. En la mejor cuadra de Muralla entre Cuba y Aguiar se alquila el hermoso local que tenía la exposición de Texidor and Co., listo para ser ocupado inmediatamente. Muy poco alquiler. Informes José García y Cía. Ricla 16. B3 28365 22 Junio.

ALQUILO local nuevo la esquina de Espada y 25. Moderno, tiene armatostes, mostrador propio para bodega u otro giro se da contrato. Precio de situación facilidades. Pago los armatostes. Dueño Lealtad 89 teléfono A 9621. B3 26393 30 Junio.

B7. Varios

HORNOS DE Cal, Vedado. Se alquilan varios. Informarán: Manzana de Gómez 206, de 9 a 11 p. m. B-7 28913 11 Julio.

C COMPRAS

C- 1—Casas
C- 2—Solares
C- 3—Establecimientos
C- 4—Automóviles y Accs.
C- 5—Maquinaria y Accs.
C- 6—Muebles y Prendas
C- 7—Instrumentos de Música
C- 8—Animales
C- 9—Fincas Rústicas
C-10—Objetos Varios

C1. Casas

COMPRAMOS PROPIEDADES AL CONTADO

PREFERIMOS CORREDORES

Altos Droguería "SARRA"
A-4358 M-6263

E-1373 7 Julio.

C2. Solares

COMPRARIA solar, casita o finquita a precio de situación; hago el negocio en seguida(si es ganga. Avise al I-2939. C-2 S-4738 30 Jn.

C4. Automóviles y Accs.

COMPRO DIEZ automóviles chicos viejos, a base de cambio por casa. Vendo tres camiones chicos. Estrella, Fiat y Ford. Por lo que ofrezcan. M-1822. Pérez. C-4 29568 24 Jn.

C6. Muebles y Prendas

COMPRAMOS

Muebles modernos, máquinas de coser "Singer", de escribir, victrolas y objetos de arte.

Consulado No. 94. — Teléfono A-4775.

C6-E 1260 jn30

C10. Objetos Varios

COMPRO ROPA USADA

De caballero, y zapatos que estén en buen estado. Telf. M-9654. Monserrate esquina a Teniente Rey. Preguntar por Martínez. C-10 28054 11 Julio.

D VENTAS

D- 1—Casas
D- 2—Solares
D- 3—Establecimientos
D- 4—Automóviles y Accs.
D- 5—Maquinaria y Accs.
D- 6—Muebles y Prendas
D- 7—Instrumentos de Música
D- 8—Animales
D- 9—Fincas Rústicas
D-10—Objetos Varios

D1. Casas

EN EL CERRO

Horrorosa ganga. Dos casas, cuatrocientos veinte metros de fabricación, con portal, sala, saleta y dos cuartos con ocho cuartos interiores, entrada independiente, mampostería. Renta $100. Se dan en $7.400. Informes: Santa Teresa 23. Teléfono I-4370. D-1 29264 26 Jn.

SAN LAZARO 213, Habana. Se vende en $26.000 libres para el vendedor. Informan en Trocadero 54, bajos, de 12 a 3. D-1 29762 26 Jn.

¡GANGA!

En Santos Suárez vendo gran casa, portal, sala, recibidor, hall. 6 cuartos. baño intercalado, garage $10.500 parte contado, resto hipoteca. Durán teléf. A 7733. D1 29716 23 Jn.

CASI esquina a Carlos III, frente Quinta de los Molinos, vendo casa dos plantas, compuestas de portal, sala, saleta, cuatro cuartos, baño, comedor y cocina, $8.500 en efectivo y reconocer hipoteca $12.500. Trataré con el comprador asegurándole llegar a un acuerdo. Sr. Change. Cárdenas 75, bajos. D1 29665 26 Jn.

REPARTO ALMENDARES

parte alta, vendo dos casas en la calle 14 frente al tranvía y brisa de portal, sala, dos cuartos, cuarto criados y doble servicio. Precio de ocasión 4.700 con 2.000 de entrada. Informan teléfono FO 2474. D1 29726 25 Junio.

SE VENDE una casita en San Leonardo número 22, entre San Benigno y Flores; buen terreno. Se dá en $7.000, por tener que ausentarse su dueña. Para informes: la dueña, Reina número 53, altos. D-1 S-4729 29 Jn.

NEGOCIO de ocasión. Con facilidad de pago se vende en ganga dos magníficas casas, dando pequeña parte de contado y reconocer el resto en hipoteca; ambas constan de 2 plantas independientes, produciendo buen interés. Están situadas en lo mejor de Alturas del Río Almendares. Se venden juntas o separadas. Informan: FO-1301. D-1 S-4741 2 Julio.

VENDO en $3.500 casa de 6x50 m. portal y arrimos de mampostería, sala, saleta, tres cuartos, cocina y servicios, patio y traspatio; visitarla con su dueño. San Francisco y Buenaventura. Informes Teléfono U 5246. Ortiz. D1 29524 22 Junio.

SE VENDE una casa en la Víbora, tiene sala, comedor, cocina y servicio completo; su dueña, Esperanza núm. 136. Precio $1.000. D1 28976 24 Junio.

OPORTUNIDAD APROVECHABLE

Cómoda casa acabada de fabricar, citarón y cielo raso, preparada para segundo piso. Mide la fabricación 120 m2. y el terreno 280 varas; mucha comodidad y amplitud. Se da el terreno a $7 vara y la fabricación, que es de primera, a $25 el metro. Precio total: $4.960, que es una verdadera ganga. Fabricándolo hoy, todo reajustado, vale mil y pico pesos más. Dueño: Fábrica y Compromiso, bodega. D1 29464 22 Jn.

DOS CASAS EN CALZADA

Se venden de Tejas a Agua Dulce, con dos establecimientos, miden 12x25, rentan $130. Precio $15.000. Oigo ofertas. Informan, Vedado 23 y 16, café. Teléfonos F-4443 y F-3813. López. D-1 29456 22 Jn.

BUENA INVERSION. Se vende un edificio de nueva construcción que comprende seis casas, todas alquiladas; la renta que produce aunque rebajada más del 25 0|0 da un interés superior al 9x100 al año. Precio: $35.000, libres de todo gasto. Sin intervención de corredores. Informa: Laureano López, San Rafael número 36. D-1 29424 28 Jn.

CASA CHICA, VEDADO

Vendo una en la calle 8 entre 21 y 23, con jardín, portal, sala, comedor y tres cuartos; mide 6x23. Precio $5.500. Piense que el terreno vale el dinero. Informes 23 y 16, café, de 8 a 12 a. m. Teléfonos F-4443 y F-3813, López. D1 29455 22 Jn.

SE VENDE en condiciones ventajosas, la casa calle de San Isidro número 48. Informan: Buefete de Cabrera. Amargura número 1, altos. Teléfono A-3890. D-1 29291 28 Jn.

VEDADO, A MEDIA CUADRA DE 23

Y una de G casa moderna con 450 metros con todo fabricado $18.500, tiene garage. Teléfono M-2882. San José 2-A.

VEDADO, GRAN RESIDENCIA

Esquina, facilidades de pago. Calle 17, casa cantería, un solar, $42.000. Calle 23, moderna, dos plantas, independientes, $42.000, con un solar completo, calle 21, próxima al Parque, dos plantas independientes con garage, $27.000. Teléfono M-2882. Gerardo Mauriz. San José 2-A.

VEDADO, PROXIMO A LINEA

Casa moderna, sala, gabinete, tres habitaciones, baño intercalado completo, comedor, cuarto y servicios criados, garage, patio y traspatio, $13.000. Teléfono M-2882. Gerardo Mauriz. San José 2-A.

VEDADO, CASA CON

Nueve habitaciones, dos baños y demás servicios, $22.000. Jovellar, casa con 4 habitaciones, garage, $17.000. Teléfono M-2882. Gerardo Mauriz. San José 2-A.

EN LA SIERRA, GRAN PALACETE

Esquina. Se dá muy barato. Otro magnífico chalet frente la línea, frente al Parque; otra casa dos plantas, $14.500; otra de esquina $20.000. Gerardo Mauriz. Teléfono M-2882. San José 2-A. D-1 29394 24 Jn.

¡UN AHOGADO!

De la situación económica

Con tan solo $175 de entrada y $2,500 a pagar a razón de 30 pesos mensuales, lo hago dueño de mi bonita y bien hecha casa citarón, calle Daoiz 66, Cerro. Hago negocio con el primero que venga a Figuras 37. Telf. M-2506. D-1. S-4690. 23 Junio.

EN EL CERRO

Se vende una casa con sala, comedor y dos cuartos, mampostería y servicio, todo de azotea, en $2.400. Es ganga, a tres cuadras de la Calzada. Informan: Santa Teresa 23. Teléfono I-4370. D-1 29263 26 Jn.

SE VENDE HERMOSO CHALET (VILLA RAQUEL)

En lo alto de Santos Suárez, calle Johnson y Sola, compuesto de sala, recibidor, comedor, servicio y cuarto de criado en los bajos. En los altos: tres grandes habitaciones, vestíbulo, cuarto de baño moderno completo, todo bien decorado, con dos hermosas escaleras de mármol y garage para dos máquinas. Tiene un año de fabricado. Costó $18.000. Se dá en $11.500; es libre de gravámenes, se deja la mitad en hipoteca. El primero que lo vea lo compra. Su dueño: calle 8 número 25, Vedado. Telf. F-4357. D-1 28992 23 Jn.

ALTURAS de Almendares. En lo mejor de este lindo reparto, el más fresco, alto y saludable de la Habana, se venden varios chalets de distintos estilos que están terminándose, al principio de la Avenida de la Paz cerca del puente. Cómodos y elegantes, construidos de lo mejor por el reputado constructor señor Manuel Rojas. Pueden pagarse cómodamente en diez años, con el interés anual de seis por ciento. Véanlos a cualquier hora. Tenemos otros terrenos en este mismo lugar y podemos fabricarle a su gusto en iguales condiciones de pago. Para más informes, teléfono FO 1095. D1 29066 24 Junio.

VENDO bonita y moderna casa en la Víbora, a una cuadra de la Calzada y del paradero, con jardín, portal, sala, saleta, tres cuartos, comedor, servicio intercalado, cuarto y servicio de criados, árboles frutales. Telf. I-6347. D-1 28903 26 Jn.

VENDO la casa más ventilada de la Víbora. Vista Alegre entre Goycuría y Juan Delgado 7 habitaciones, sala, comedor, baño intercalado, cocina, garage grande, patio y traspatio $13.000. Comodidades de pago. D1 28885 25 Junio.

GANGA, dos cuadras del colegio Belén, pegado paradero Orfila, con doble línea tranvías y guaguas, a 5 centavos. Calle 2 número 5, vendo casa toda mampostería, portal, sala, comedor, tres habitaciones, baño, cocina y patio, todo muy amplio y fresco, acera brisa. Precio $3.000. Informan: teléfono I-4433. D-1 S-4506 23 Jn.

ATENCION. Se vende o se alquila el gran local de Cuba 118, con 630 metros cuadrados, fabricación moderna, columnas y arquitrabes de concreto y techos monolíticos a prueba de 3 pisos. D-1 27266 6 Jul.

$1.000 contado reconocer 1.200 pesos hipoteca, casa mampostería azotea, portal, sala, comedor, dos cuartos, cocina, patio, servicios. Informan General Lee y Steinhart Marianao, peluquería. D1 29086 23 Junio.

JULIO C. GRANDA

CORREDOR

Vendo y compro casas y solares en la Habana, Vedado y demás barrios. Fincas Rústicas y Quintas de Recreo. Siempre tengo gran cantidad de dinero para hipotecas en las mejores condiciones. Obrapía 33. Teléfonos A-6102 y F-5759. D-1 27694 24 Jn.

VENDESE, ganga, casa garage, portal, recibidor, cuatro habitaciones bajas y una alta, triple servicio, techos monolíticos. Durege y Santa Emilia. Para verla llame al I-5514. D-1 26202 4 julio.

SE VENDEN sin intervención de corredor las modernas casas de dos plantas Pérez 11 y 13, entre Concha y Juana Alonso, están pintadas de verde. I-2484. D-1 E-1181 Indf. 5 Jul.

D2. Solares

SE VENDEN, Boyeros, 6.700 m. con frente carretera Habana a Bejucal, con agua y luz. Trato directo. Informan: Habana 161. D-2 29770 1 Julio.

REPARTO MIRAMAR, próximo a Quinta Avenida, vendo una bonita parcela de esquina, a la sombra. 18x25, en $6.250. A propósito para un chalet. G. del Monte. Habana 82. A-2474. D-2 29801 23 Jn.

SOLARES CASI REGALADOS A $1.50 VARA

Vendo solar de 8x28; otro de 9x28; otro 12x28; otro 8x39, calle San Antonio y Finlay, Reparto Los Pinos; calles, aceras y agua. Parte contado. Informes: Hotel "Roma". Busto. M-6944. D-2 29795 29 Jn.

COSTO A $5 VARA Y LO DOY A $1.50 VARA

La gran esquina Finlay esquina a San Antonio, Reparto Los Pinos; mide 40 frente por 30 fondo, junto o en parcelas; calles aceras pagadas. Parte contado. Informes: Hotel "Roma", Aguacate 54. Busto. M-6944. D-2 29794 29 Jn.

SE VENDE vidriera tabacos cigarros, quincalla y billetes; buen contrato. Buen venta, en lo mejor de la Habana. El dueño tiene otro negocio. Informan: Monte número 10, lechería. D-3 29790 26 Jn.

OJO A esta ganga, lote de terreno en Infanta de Carlos III a San Lázaro con 2 esquinas 55 de frente por 30 de fondo a $70 el metro. También se vende la mitad con grandes facilidades de pago. Triana Franco 6. U-4217. D-2 S-4644 25 Jn.

REPARTO Mendoza, Víbora. Se vende el cuarto manzana de la esquina de Santa Catalina y Cortina paradero de los tranvías de Santos Suarez. También se alquila para el que quiera fabricar para industria. Informa su dueño Muralla 78. D-2 28514 28 Jn.

SE VENDE a censo plazo o al contado al 6 por ciento un lindo solar de esquina de 1.200 metros, frente al parque de Paseo y Calzada. Teléfono F 1439. señor Federico Kohly. D2 S4708 29 Jn.

TERRENOS EN EL VEDADO

Vendo un lote en la calle 23 y 20, dando el frente y fondo que se desee. Fracciono una esquina en la calle 19 y 20 y otra en la calle 19 y 18; tengo lotes en la calle 21 entre 14 y 10; una esquina en 23 y 14, otra en 17 y 22. Todos estos terrenos los doy con facilidades de pago, los que hasta con $100 de contado se puede adquirir una parcela. Aproveche esta ocasión para fabricar su hogar; el precio es de $10 a $16 vara. Informes 23 y 16, café, de 8 a 12 a. m. Teléfonos F-4443 y F-3813. López. D2 29454 22 Jn.

REPARTO Mendoza, Víbora. Se alquila la casa altos de "Villa Angelita" Santa Catalina entre Figueroa y Cortina, cinco habitaciones sala, recibidor, comedor, terraza, dobles servicios y patio. $60.00, la llave en la tienda. Dueño Muralla 78. D-2 28515 28 Jn.

EN ALTURAS de Almendares. Se vende magnífico solarcito, quinientas varas a la sombra, muy barato. Informan: teléfono FO-1510. D-2 29254 28 Jn.

M.E.C.D. 2016

TELEFONOS A-3333 A-1014

ANUNCIOS CLASIFICADOS DEL DIARIO DE LA MARINA

TELEFONOS A-3333 A-1014

SE VENDE un solar de esquina, Reparto Almendares, 9 y 18; mide 20x40 metros, a una cuadra del crucero de la Playa. Informan: teléfono F-1862. D-2 29598 30 Jn.

SE VENDE una parcela de terreno en Almendares, calle Primera entre 16 y 18; mide 17 de frente por 22.17 de fondo. Precio: cinco pesos la vara. Informan: teléfono FO-9074. D-2 S-4579 22 Jn.

VEDADO 16X22-66
GANGA $18.00 METRO
Situado en 20 entre 13 y 15. Otra parcela Paseo cerca de 11 mide 25x30 a $40.00 metro.
JORGE GOVANTES
San Juan de Dios No. 3 Tel. M 9595 y A 5181. D2 S4520 22 Junio.

EN LO MEJOR del Reparto Almendares. Vendo con facilidades de pago, solar con 556 varas; tiene fabricado 347 varas que están rentando $80.00 mensuales y en el resto se puede fabricar una casa. Urge la venta. Informan: Calle 13 y 6. Reparto Almendares. D-2 27241 22 Jn.

SE VENDEN unos 2,800 metros de terreno a $5.00 c|u; sitos en la Avenida de Porvenir, a una cuadra de la Calzada de Luyanó, frente al Reparto La Asunción. Pasan los tranvías por todo el frente de la manzana. Informes: López y Hno. Cienfuegos No. 37. D-2 S-4416 28 Jn.

EN Belascoaín 52 Tintorería, se venden un camión y una máquina Hoffman último modelo en perfecto estado y mitad de su precio. 29510 22 Junio.

EN LO MEJOR DE LA VIBORA
Se vende un solar a tres cuadras del paradero y a 10 metros del gran Parque Córdova. 928 varas, 16x58, al contado, a $3.25. Informan: Bernaza 23, tintorería. D-2 24855 23 Junio.

ALTURAS DE ALMENDARES
Se vende un solar barato en la Avenida de la Paz. Informa: F-2177. D-2 24302 30 Junio.

PARCELA DE 330 varas en alturas de Almendares se vende a precio de situación. Informes Obispo 7, Departamento 412, de 10 a 12 y de 3 a 5. D2 29714 23 Jn.

D3. Establecimientos

POR RETIRARME del negocio, vendo un establecimiento de Joyería y Novedades, bien surtido. Se aceptan propiedades en pago. San Miguel 118, bajos, de 8 a 4. D-3 29773 24 Jn.

SE VENDE una zapatería en el mejor sitio de la Habana, con auxiliar, máquina de freno y otra de preparar, nuevas y alguna mercancía; se dá en menos de la mitad de precio. Monserrate enfrente la Plaza del Polvorín. D-3 29789 24 Jn.

VENDO en mejor sitio de la Habana café cosa ideal para una barra, sitio donde afluyo muchísimo público en dos calzadas si lo viene a ver lo compra. Cuenya, Monte y Cárdenas. Café. D3 S4617 23 Junio.

BODEGUEROS
Vendo bodega en Calzada, sola esquina, muy cantinera, poco alquiler y buen contrato. Informes: Misoso. Salud número 1, café. I-7812. D-3 S-4730 27 Jn.

SE VENDE o arrienda una tintorería. Carlos III 8, sastrería, informan. D-3 29580 23 Jn.

SE VENDE una lechería a una cuadra del muelle de Luz, muy antigua y bien presentada Informan Neptuno 218 teléfono N 3916. D3 29547 22 Junio.

URGENTE
Vendo una gran bodega en Jesús del Monte mucho barrio, sola en esquina alquiler 25 pesos. Contrato 6 años precio 3.500 pesos con $1.800 al contado y el resto en pagarés módicos la doy por la mitad de su precio. Por asuntos que le explicaré al comprador. Informan señor Carballo. Amistad y Dragones café. D3 S4758 25 Junio.

GANGA
Vendo una bodega en lo mejor de la Habana sola en esquina 5 años contrato poco alquiler la doy por la mitad de su precio $4.500 pesos con $1.500 al contado y el resto en pagarés es una ganga venga a verme y se convencerá. Sr. Carballo. Amistad y Dragones Café 2 a 5. D3 S4759 25 Jn.

VENDO ESQUINA
con establecimiento y 4 casas vivienda rentando $235.00 mensuales. Precio $28.000 se dan facilidades de pago. Trato directo con su dueño. Monedo 6 y A. Reparto La Sierra. Marianao. D3 29738 25 Jn.

FONDA, se vende negocio excepcional para el que quiera trabajar, se dan facilidades de pago. También se admite socio que entienda el jiro. Informes. Carmen número 1. iVila Julia, Departamento E. Miguel. D3 29736 25 Junio.

SE VENDE en $500 un tren de lavado con una máquina nueva marca Hoffman, último tipo todo en buenas condiciones, por embarcar su dueño. Informan Suárez número 79 teléfono M 2433. D3 S4755 30 Junio.

FONDA Y CANTINA
Se vende por enfermedad y no poder atenderla si usted es del giro. Se la doy con doscientos pesos de contado y el resto en pagarés cómodos. Venga a verla, no pierda esta oportunidad. Informan en la misma; no quiero corredores. Calzada de Luyanó número 16, junto al puente Alcoy, enfrente hay una industria que trabajan 200 hombres. D-3 29600 25 Jn.

BODEGAS EN VENTA
$1.000 de contado resto en pagarés cómodos, sola en esquina, buen contrato, otra $2.000 de contado sola en esquina véala que es un gran negocio, véame antes de comprar bodega, que le informaré de gratis. M. Tamargo San José y Belascoaín. Café de 2 a 5, teléfono U 5540.

Vendo bodegas en la Habana en el Vedado y demás barrios desde $500 de contado hasta $10.000; no compre antes de verme que a usted le ha de convenir, Señor Tamargo, San José y Belascoaín de 2 a 5, café. D3 28831 25 Junio.

ADMITO SOCIO o vendo bodega, por no ser giro. Informes: Obispo 32. D-3 28921 24 Jn.

VENDO carnicería: se vende, media res, por desconocer el giro. Informan: teléfono F-5779. D-3 S-4665 26 Jn.

GANGA
Se vende una fonda situada Avenida Güines 24, enfrente Calzada Guanabacoa. Informan en Jesús del Monte 151. Preguntar por señor Porfirio Santos. D-3 29235 8 Julio.

GRAN TINTORERIA
En $3,750, antigua y muy acreditada, en gran barrio. Hace 250 pesos semanales, garantizados. Alquiler barato, tiene camión. Informa el señor Llenín. Hospital 7-B. U-1802. Entre Neptuno y San Miguel. D-3 28926 26 Jn.

SORPRENDENTE NEGOCIO
Para ganar dinero. Por tener que embarcar, se vende el Hotel Holguín, Monte 19, frente al Parque Fraternidad; buena clientela, largo contrato; para informes: en el mismo. D-3 28996 23 Jn.

SE VENDE una fonda, tiene mucha marchantería en $1.600 se dán facilidades en el pago. Monte y Cárdenas dan razón preguntar por Cuenya. D3 29029 26 Junio.

VENDO o arriendo hotel por tenerme que embarcar de necesidad, el lugar es inmejorable. Informes Monte 10 Lechería, señor Iglesias. D3 29092 22 Jn.

EN $2.000.00 VENDO
un bar a lo moderno, con 5 años de contrato, alquiler $40. Garantizo la venta de $30 a $35. Lugar de mucho tránsito. No compren negocio sin antes ver éste, por asunto que se le explicará al interesado. Informes en Antón Recio y Monte, Benito (café). D3 29172 22 Jn.

SE VENDE tintorería muy amplia y con buena marchantería con dos máquinas y 5 años de abierta en la Calzada del Monte 398. D3 27696 23 Junio.

SE VENDE la fonda de Monte y Figuras. Informarán en la misma a todas horas. D-3 27652 28 Jn.

ATENCION. Por tener que ausentarme, vendo mi negocio de exportaciones, establecido hace más de 40 años, con relaciones en Estados Unidos, todo Europa y en toda la Isla; es negocio seguro, en nada le afecta la buena o mala situación del país. Informan: Cuba 118, entre Luz y Acosta. D-3 27265 6 Jul.

VENDO cafecito sitio céntrico poco alquiler precoi 1.500 mitad de contado negocio seguro para ganar dinero a persona que quiera trabajar me urge la venta. Cuenya. Monte y Cárdenas. Vidriera. D3 29532 22 Junio.

POR NO poderla atender, vendo cantina barata, en Paradero de trenes, vista hace fé. Para más informes diríjanse: Paradero Quemados de Marianao. Informa: Eusebio Arana. D-3 28768 23 Jn.

BODEGAS, VENTA O CAMBIO
De bodegas por otras o por casas y bodega y finca moderna por bodega buena. Informa grátis el señor Llenín, acreditado hace treinta años. Hospital 7-B. U-1802. Entre Neptuno y San Miguel. D-3 28132 22 Jn.

D4. Automóviles y Accs.

HORROROSA GANGA. Vendo un Oaklan seis cilindros, en inmejorables condiciones; la máquina que más garantía tiene. Calle 8 y 23, Vedado. D-4 29407 23 Jn.

CADILLAC "61"
Siete pasajeros, ruedas de alambre, gomas, vestiduras y pintura en buen estado. Funcionamiento perfecto.
AGENCIA CADILLAC
Ave. Washington (Marina) 12. Habana.
E-1371 24 Jn.

MOTOCICLETAS HARLEY DAVIDSON
Tengo los últimos modelos, compro y vendo de uso, motores Johnson, para bicicletas, listos para colocar: $30. (Nuevos.) Completo surtido de piezas, gran taller de reparaciones. José Presas. Avenida de la República 390. U-2143. D-4 23569 18 Jul.

CADILLAC 314
Sedán, siete pasajeros, ruedas de madera, gomas, pintura y vestiduras en buen estado.
AGENCIA CADILLAC
Ave. Washington (Marina) 12. Habana.
D-4 E-1353 22 Jn.

LA SALLE
Carro de demostración, faetón de 5 pasajeros, seis ruedas de alambre, tres meses de uso, igual que nuevo. Considerable rebaja en el precio.
AGENCIA CADILLAC
Ave. Washington (Marina) 12. Habana.
D-4 E-1354 22 Jn.

SE VENDE un Chevrolet barato penúltimo tipo informan Zaragoza núm. 8. Cerro de 7 a 8 p. m. D4 29504 22 Junio.

OPORTUNIDAD: Packard moderno 6 cilindros, 7 pasajeros, cuatro frenos, ruedas alambre Baloon, gomas flamantes. Se vende contado barato. Zulueta 20, bajos, al lado Hotel Sevilla. D-4 29592 24 Jn.

BUICK TIPO sport, estado flamante; tiene todas las gomas y cámaras nuevas; se admite carro chico en parte de pago. Su precio es $850.00. Puede verse hasta las 10 a. m. en Vigía entre Castillo y Fernandina, garage. D-4 S-4760 25 Jn.

DODGE BROTHER, TIPO 1927
Touring Especial, completamente nuevo, gomas nuevas, garantizado. Informan doctor Martínez Industria 126, Departamento 4 esquina a San Rafael de 2 a 5 p. m. D4 29733 30 Junio.

VENDO automóvil Ford cerrado año 1927 se dá barato puede verse en Línea y B, Vedado. Preguntar por Luis Cinza. Teléfono F 4477. D4 28875 24 Junio.

GANGA VERDAD. Flamante Dodge Brothers. Se vende por ausentarse su dueño. Se dá muy barato, pero al contado. Véalo en garage "Eureka", Concordia 147. D-4 29585 26 Jn.

STUTZ ULTIMO modelo, muy poco uso. Se vende. Concordia 181, garage. D-4 28322 26 Jn.

VENDO STUDEBAKER de 5 pasajeros, muy poco uso, último tipo. Costó $1.900 y se dá en $800, último precio. Informes: Telf. A-3061. D-4 29277 23 Jn.

CAMION FORD Sinfín, casi nuevo. Se vende muy barato. Informes: Rodríguez 42. Teléfono I-2216. D-4 29260 26 Jn.

SE VENDE un Chevrolet del 26 en muy buenas condiciones. Se puede ver en la piquera Manrique y San Lázaro. chapa 17875. D-4 23678 22 Jn.

D5. Maquinaria y Accs.

EN BUEN estado y barato, vendo torno "Leblón", 30 pulgadas por 10 pies. Recortador "Hendley" 24 pulgadas, motor Newn Severin 15 H. P. Molinos para pulverizar piedra a $100 y varias herramientas. Apartado 798. Telf. X-1559. D-5 29210 26 Jn.

D6. Muebles y Prendas

EQUIPAJES BARATOS
Baules, varios estilos y tamaños. Maletas de cuero y fibra, sombrereras. Todo baratísimo. "La Sociedad", Casa de Préstamos. Suárez 34. Teléfono A-7589. D-6 27412 7 Jul.

SE VENDEN dos mesas de caoba propias para Notario o Ingeniero; una con su cristal. Se dan muy baratas. Informan en San Miguel número 118. D-6 29597 23 Jn.

SE VENDE, magnífico juego oficina, nuevo, hecho de encargo, propio para profesionales. Tiene buró, biblioteca, dos libreros, archivo, silla giratoria; es ganga. Informan: 23 e I, carpintería. D-6 28915 22 Jn.

VENDO UN magnífico juego de cuarto, mandado hacer, escaparate de 3 cuerpos, decorado. Costó $800 y lo doy en $3.00, I 2939. Estrada Palma núm. 105. D-6 S-4736 24 Jn.

MUEBLES EN GANGA
Gran surtido en juegos completos y piezas sueltas, juegos de cuarto, 70 pesos; comedor, 75 pesos; sala o recibidor, 45 pesos; camas a 7 pesos; cómodas, 10 pesos; seis sillas y dos sillones, 15 pesos; sillas sueltas, a 1.50; sillones, $2.50; mesas correderas, 6 pesos y otros que no se detallan a los precios mencionados. También se compran y cambian en
"LA PRINCESA"
San Rafael 107. Teléfono A-6926.
D-6 2777 Indf. 1 Dic.

REGISTRADORAS. Comerciantes: Realizo las existencias. Aprovechen ustedes la comisión del 20 por ciento del vendedor. No tengo vendedores. También los precios de venta rebajados 30 por ciento. Campanario número 89. D-6 28791 17 Julio.

MUEBLES. De todas clases sueltos y en juegos completos se liquidan a cualquier precio en Galiano 123 entre Zanja y Barcelona. D6 29125 17 Julio.

MUEBLES A PLAZOS Y EN ALQUILER
Compramos toda clase de muebles finos. También hacemos cambio. Llame al teléfono U 5820. "La Comercial". Neptuno número 153, entre Escobar y Gervasio. Las ventas para el campo no pagan envases. D6 S4264 3 Julio.

SE ARREGLAN MUEBLES "EL ARTE"
Taller de reparación y reconstrucción de muebles, envases y embarques. Especialidad en pinturas, barnices y tapicería. Calle I número 9, casi esq. a Calzada. Telf. F 2312. D6 S3978 23 Junio.

PARA OFICINAS Y DE OCASION
Bufetes planos y de cortinas. Archivos, cajas archivos, máquinas de escribir. La Hispano Cuba, Villiegas 6. Losada. A-8054.

DINERO
No reparamos intereses. Préstamos sobre alhajas y objetos de valor.
LA HISPANO CUBA
Villegas 6, por Avenida de Bélgica, antes Monserrate. Teléfono A-8054.

DE OFICINAS
Compro A-8054. Buretes planos y de cortinas, Archivos, cajas archivos, libreros, máquinas de escribir. La Hispano Cuba. Losada. Villegas 6. A8054. —E-2799 Indf. 1 Nov.

LA SEGUNDA COMPETIDORA
Préstamos y almacén de muebles. Se realizan grandes existencias de joyería fina, procedente de préstamos vencidos, por la mitad de su valor. También se realizan grandes existencias en muebles de todas clases, a cualquier precio. Doy dinero con módico interés, sobre alhajas y objetos de valor, guardando mucha reserva en las operaciones. Visite esta casa y se convencerá. San Nicolás 250, entre Corrales y Gloria. Teléfono M-2875.

RUFINO G. ARANGO
Se compran y cambian muebles y Victrolas, pagando los mejores precios. E 1759 Ind. 1 Ag.

MUEBLES BARATOS
Regio juego de recibidor de caoba, tapizado con cuero y muelles, $75; uno de sala, $55; uno muy bueno de comedor con bronces, $95; uno de mimbre, $35; nevera de hierro, pomo cristal, $30; un baul escaparate, $12; un juego tres cuerpos fino, $195; uno chico también fino, lunas ovaladas, $85; un bufete plano de caoba grande, $40; un escaparate lunas moderno, $30. Tenemos toda clase de piezas sueltas, sillones grandes y chicos. Antes de comprar pase a ver éstos. J. C. Zenea número 220, casi esquina a Aramburu. Teléfono U-3566. A todas horas. D-6 29274 22 Julio.

VENDO POR necesitar dinero mis muebles: juego de cuarto señorita, camita niño, cama de hierro, librero, un neceser americano nuevo, victrola nueva con más de 100 discos, juguetes completamente nuevos; un caballo, un patín, una cigüeña y una máquina. Sitios número 4. Teléfono M-1129. D-6 S-4778 29 Jn.

UNDERWOOD, MAQUINA escribir Underwood, perfecto estado, $25; otra casi nueva, $40. Además una Underwood sin estrenar. Tienen sus mesas. Urge venta. Resto nuestra oficina cerrada. Reina 99, tienda ropa. Véalas hasta la una. D-6 28765 26 Jn.

"LA ESPECIAL"
La mueblería más grande y mejor surtida de toda la República. Salón de exposición y ventas. Neptuno número 159, entre Escobar y Gervasio. Muebles fabricados y exportados para el gusto más refinado. En "La Especial" pueden adquirir muebles a plazos y en alquiler. Hay juegos de cuarto en caoba de tres cuerpos, con filete de bronce; juegos idem esmaltados en dos tonos policromados y dorados; juegos idem esmaltados y decorados en todos colores; juegos de caoba y bronce; juegos de señoritas esmaltados, policromados y decorados. Juegos de comedor estilo "Renacimiento", idem estilo Adams, idem Inglés, idem con filetes en todos estilos y a todos precios. Juegos de sala estilo "Luis XVI" dorados y con gobelinos; juegos esmaltados y policromados de todos precios. Juegos de sala con filete de bronce muy finos; idem en otros estilos, juegos de recibidor, tapizados y de rejilla a todos precios; también los hay de mimbre muy baratos. Sillones de mimbre de todos estilos y precios; mesas escritorios de todos tamaños; libreros de dos y tres hojas; sillas giratorias, juegos de oficina. Neveras de todos estilos y tamaño. Juguitos de niños esmaltados. Chaise-Long tapizados y de mimbre. Lámparas de pie muy finas y muy baratas, idem de sala, saleta, cuarto y comedor. Reloj de pared; idem de pie. Espejos dorados idem vitrinas. Sillones de portal de todos estilos, sillas de coche idem de colegios, sillas de tijera. Paravanes, alfombras de sala, saleta y cuarto, maceteros de todos estilos y precios, camas de hierro y camitas de niños desde la más barata a la más fina. Somorreras, perchas de árbol, cestos de ropa, fiambreras finas y corrientes, sillones de niño de caoba y mimbre. En piezas sueltas: escaparates de lunas, idem sin luna, camas, coquetas, cómodas, chiffonier, chifoRober; mesas de noche, aparadores, auxiliares, vitrinas; mesas de correderas, mesas de máquinas, mesas de teléfono y sillería de toda clase y otros muchos artículos que no se detallan aquí. Fíjese bien que "La Especial le hace a usted cualquier juego o muebles de encargo sin que tenga que hacer anticipo alguno. Hacemos ventas para el campo sin cobrar embalaje; damos facilidades de pago guardando la más absoluta reserva. También alquilamos muebles desde la más humilde cama de hierro hasta una lujosa residencia. Haga una visita a esta acreditada casa y saldrá complacido por su mercancía exquisita y sus precios ínfimos. No se confunda.

"LA ESPECIAL"
Neptuno número 159, entre Escobar y Gervasio. Teléfono U-5620 y Apartado número 2291. D6 S4261 3 Julio.

MUEBLES
Fabricamos e importamos para el gusto más refinado. Pueden adquirirse a plazos y en alquiler en el almacén importador de muebles y casa de préstamos "La Nueva Especial", Neptuno número 191 y 193. Teléfono. U 5010 al lado del café "El Siglo XX". Nota: Las ventas para el campo no pagan envase. D6 S4262 3 Julio.

LAMPARAS EN GANGA
Se vende una lámpara de sala de bacarat, muy fina, en $300.00. — Una lámpara de comedor. Una lámpara de pie de bronce, en $100, mármol de Verona, en $80.00. Puede verse en la Casa Vilaplana. O'Reilly y Villegas. D-6 E- Indf. 1 En.

"LA NUEVA ARGENTINA"
Casa de Préstamos, interés desde el 1 por ciento Liquidación de prendas procedentes de empeño por la mitad de su valor. Neptuno número 179. U 5056. D6 S4263 3 Julio.

D7. Instrumentos Música

PIANOS, pianolas e instrumentos al contado y en plazos cómodos. Música impresa y estudios para todos los conservatorios. Pianos de alquiler, afinaciones y reparaciones. Calidad y bajo precio. Viuda de Carreras y Cía. Prado 115. Telf. A-3462. E-1757 1 Ag.

VENDO ORTOFICA Víctor, tipo 4-3, nuevecita, con muchos discos, a precio de ocasión. Venga a verla. San José 126.1|2 B, bajos, entre Oquendo y Soledad. D-7 29579 24 Jn.

SE VENDE grafófono Víctor con discos una cama madera buena con mesa noche un corricoche y una cuna mimbre fina y tres cortinas verdes de resorte. Todo en buen estado y muy barato. Informan calle Espada 13 bajos entre Jovellar y Vapor. D7 29701 23 Jn.

SE VENDE un autopiano con 314 rollos de moda, grandioso instrumento, grandioso sonido, de mucha duración, garantizado. Precio sumamente barato, pues se necesita el dinero. El primero que venga coge la ganga. Calle 8 letra C, entre 23 y 25, Vedado. D-7 29428 22 Jn.

PIANOLAS
La vendemos por la mitad de su valor, casi nueva, marca Melville, enrolle automático, con rollero y rollos. Compramos muebles modernos y máquinas de coser y escribir. Vitrolas y objetos de arte. Gloria 68, esquina a Indio. Teléfono A-6827. D-7 E-1129 23 Jn.

GANGA
Una ortofónica 4-7, juegos de cuarto, comedor y sala, máquinas de escribir y coser y joyas a precios descomunales.
LA IMPERIAL
Ave. de Bélgica 125 (antes Monserrate) D-7 28530 23 Jn.

PIANO RONISCH, mucha sonalidad, completamente nuevo, propio para persona de gusto. Se dá sumamente barato. Vista hace fé. San Rafael No. 141, esquina a Oquendo. D-7 S-4627 23 Jn.

PARA PIANOS Y PIANOLAS "LA PREDILECTA"
Donde con poco dinero se pueden adquirir de absoluta garantía y con facilidades de pago. San Rafael y Oquendo. D-7 S-4440 9 Jul.

D8. Animales

VENDO lotes de 4 gallinas y un gallo Leghom a $14.00 el lote. También vendo pollonas de 4 meses. Garrido. Gertrudis 7, esquina a Primera, Víbora. D-8 S-4712 26 Jn.

OCASION
Se vende y garantizan varios cachorros policías, hijo del famoso perro "Chito", a precio reducidísimo. Estrada Palma 152, Víbora. D8 S-4657 24 Jn.

SE VENDE una vaca chiquita de raza dando mucha leche. Está recién parida. Se dá a precio de situación. Informes: Mestre y Martinica. Puentes Grandes. Teléfono I-1374. D-8 29429 22 Jn.

SE VENDE un lote de gallinas Leghorn importadas y toda la cría de estas, incubadora, cajas de cría, jaulas y gallineros, conejos y jaula para éstos y todos los utensilios para avicultor. Avenida de Acosta entre 4a. y 5a., "Villa Esther", Víbora. Telf. I-4593. D-8 28648 22 Jn.

VENDEMOS 60 mulos nuevos, 40 mulos de trabajo, 52 carros bicicleta troy, araña, faetones, arreos de todas clases. Marina 3 esquina a Atarés. Jesús del Monte. Telf. I-1376. Jarro y Cuervo. D-8 28217 12 Julio.

VENDO TODAS las aves y jaulas de una granja y una perra policía. Reparto Lucero, al fondo del Campo Armada, por la carretera Mantilla. Sr. Puente. Teléfono M-4349. D-8 29218 22 Jn.

D9. Fincas Rústicas

FINCAS EN CALZADA, 10 KTS. HABANA
Propias para vaquerías, granjas, cultivos menores y crianzas. Las vendo o arriendo, largo contrato, media, una, 2 y 3 caballerías. Facilidades pago. Díaz Minchero, Guanabacoa, Villa María. En Egido y Gloria, Habana, salen guaguas para ésta. D-9 29398 29 Jn.

SE VENDEN dos finquitas en el kilómetro 3 de la carretera de la playa Baracoa, en Hoyo Colorado; una tiene una caballería y cordeles, con casa amueblada, planta eléctrica y cerca Peerle. La otra de media caballería y cordeles, con casa, planta eléctrica y algunas siembras. Su dueña en Reina número 53, altos. D-9 S-4727 28 Jn.

D10. Objetos Varios

BAULES Y MALETAS
Tipo escaparate camarotes bodegas, maletas de cuero y fibra en todos tamaños, nuevas y usadas. Las liquidamos durante es mes. Gloria 68, esquina a Indio. Teléfono A-6827. D-10 E-1130 23 Jn.

NEVERAS, LAS ESMALTO
A fuego por $10; las dejo nuevas como de fábrica. Esmalto juegos de cuarto, sala y mimbres, barnices de muñeca fino; tapizo toda clase de muebles. Aniceto Calvo. Villegas 83. Teléfono M-8692. D-10 29827 21 Julio.

SE VENDE una vidriera mostrador de 19 pies de largo Para verla e informes San Ignacio núm. 90. D10 S4725 29 Junio.

COLA HIERRO
Pega en frío toda clase de objetos de cristal, madera, loza y porcelana. De venta en todas las ferreterías. Agentes exclusivos: Albert Naón y Compañía, Cuba 24, Habana. Recibirá un tubito miniatura para prueba gratis al remitirnos dos centavos para el franqueo. D-10 29382 4 Julio.

CAJA registradora. National completamente nueva marca $7.99. Se da en ganga, está nikelada. Véala en Obrapía 70. Teléfono M 7876. señor Prieto. D10 29515 25 Junio.

CAJA contadora como nueva se vende una; costó $175 se da por 45, por no necesitarse. ¡Véala hoy! Monte 364, entre Fernandina y Romay, Lechería. D10 29427 22 Junio.

CAJAS DE CAUDALES
Sumamente baratas gran surtido, archivos burós, mesas planas, máquinas de escribir libreros y toda clase de muebles de oficina. Apodaca 58, entre Suárez y Revillagigedo.

PARA CAFE Y FONDA
Cantinas, mostradores, vidrieras, mesas de mármol, vitrolite y madera, sillas de viena nuevas y de uso y toda clase de enseres. Apodaca 58 entre Suárez y Revillagigedo.

MUEBLES EN GENERAL
Juegos de cuarto, sala y comedor y saleta, máquinas de coser, baules, escaparates, victrolas Víctor y toda clase de muebles. Apodaca 58, entre Suárez y Revillagigedo. D10 29067 26 Jn.

E SE SOLICITAN

E- 1—Criadas y Criados
E- 2—Cocineras y Cocineros
E- 3—Para 2 servicios
E- 4—Manejadoras
E- 5—Crianderas
E- 6—Chauffeurs
E- 7—Costureras
E- 8—Oficinistas
E- 9—Operarios y Aprendices
E-10—Varios

E1. Criadas y Criados

NECESITO criado de mano con recomendación, sueldo $35 y una criada para cuartos $30. También un muchacho español $18, Compostela 58. E1 29526 22 Junio.

E2. Cocineras-Cocineros

SE SOLICITA una cocinera para cocinar a dos personas; se prefiere española, de mediana edad. Puede presentarse: Arbol Seco número 55, bajos. E-2 S-4770 24 Jn.

SE NECESITA una criada española que sepa cocinar para tres de familia. Santa Emilia 134. E2 29482 22 Jn.

E3. Para 2 servicios

SE SOLICITA una cocinera para 3 de familia; tiene que limpiar algo y dormir en la colocación. Sueldo $30.00 y ropa limpia. Estrada Palma núm. 52, bajos, entre Felipe Poey y Heredia. Víbora. E-3 S-4720 23 Jn.

SE SOLICITA una cocinera peninsular, para una corta familia; tiene que limpiar algo y dormir en la colocación. Sueldo: $25.00. Calle Milagros número 20, esq. Delicias. E-3 S-4726 23 Jn.

SE SOLICITA una muchacha española o de color para cocinar en casa de un matrimonio solo y para ayudar en otros quehaceres. (Hay criada). Buen sueldo, uniforme y puede dormir en la colocación. Si no tiene referencias que no se presente. Calle C entre 19 y 21. E-3 S-4663 22 Jn.

E4. Manejadoras

SE DESEA una manejadora de color, para una finca cerca de la Habana; que tenga buenas recomendaciones. Calle 17 número 290 entre C y D. E4 S 4707 22 Jn.

SE SOLICITA muchacha formal y de buen carácter para manejar niña de 10 meses y limpiar 3 habitaciones; que sepa su obligación; y le agraden los niños y que esté dispuesta a ir al campo por una corta temporada. Se desea que traiga alguna referencia y que no tenga novio. Es casa de corta familia y de moralidad. Sueldo convencional. Tiene que dormir en la colocación. Avenida de los Oficiales núm. 5. Columbia a una cuadra de los carros. E4 29662 24 Junio.

E7. Costureras

SE SOLICITA una buena oficiala de costura, para vestidos de señora. Si no es bien entendida que no se presente. Para coser en taller. Sueldo convencional, en la calle 13 número 477, esquina a 12. E7 S4702 24 Junio.

E8. Oficinistas

SE DESEA una taquígrafa con algunos conocimientos de inglés, para trabajar de 8 a 12. Dirigirse por teléfono M 2311. E8 29486 22 Junio.

SE SOLICITA una taquígrafa en español, temporalmente. Sueldo $25.00 semanales. Se requiere que tenga experiencia. Las principiantas que no se presenten. Manzana de Gómez 401. E8 29481 22 Jn.

E9. Operarios-Aprendices

Se necesita un mecánico experto acostumbrado a trabajar con maquinaria automática. Empleo permanente. Buen porvenir. Escribe detalladamente dando edad, experiencia, referencias, sueldo etc. Darden-Beller. Velázquez 31-33, Luyanó. E9 29290 25jn.

E10. Varios

SOLICITAMOS escriban comerciantes del interior, pidiéndonos nota precios 300 artículos de quincalla, prendería, juguetes, perfumería, novedades. No solicitamos agentes. Agencia Importadora Alemana, Apartado 872, Habana. E-10 29601 25 Jn.

SE SOLICITA una manicure y una cocinera informan en el U 2161 y M 7590. E10 29494 22 Junio.

SOLLICITAMOS. Allentis per la vendita en casa particulari di articolo fachile. Villuendas No. 21. F10 29545 22 Jn.

SE NECESITA un operario para barbería en la calle Jesús María núm. 49. E10 29447 22 Jn.

SOLICITAMOS Compradores para los famosos juegos instructivos "Kunzlin" comprenden: Loterías, Ruletas, Ganso, Pequeño Arquitecto, Tejedera, Acuarium, Foot Ball, Escalera, Carrera de Caballos, Libros de Pintura, Rueda luminosa... Todos en elegantes Estuches con instrucciones. Emilio Gall, Monte 78. Tel. A 4487. E10 29461 22 Jn.

TENEMOS TRABAJO para hombres regularmente presentados. Pueden ganarse por lo menos tres pesos diarios. Si no sabe, le enseñamos; si duda, lo demostraremos con hombres que tenemos ganándose más de esa cantidad. E. Villuendas número 21. E-10 29802 24 Jn.

SOLICITAMOS veinte muchachas para trabajo fácil. Pueden ganar más de cinco pesos diarios. Dirigirse a Diaria 60. E10 29492 30 Junio.

SE NECESITA un muchacho para mensajero y quehaceres de oficina. Darden-Beller. Velázquez 31-33, Luyanó. E-10 29280 25 Jn.

SE SOLICITA planchador peninsular que sea formal y trabajador; colocado a sueldo. Si no reune estas condiciones que no se presente. Real 62, Marianao. "La Leonesa". E-10 29188 22 Jn.

VENDEDORES relacionados con bodegas, cafés y restaurants, se solicitan para la venta de un buen artículo con 16 años de fabricación. De 3 a 6 p. m. Rodríguez No. 42. E-10 29259 26 Jn.

SEÑORA sin compromiso ninguno, solicito con poco capital para hacer sociedad en un negocio único en Cuba. Daré informes por escrito. Escríbame al señor Rogelio Martínez. Finlay 79. Habana. E-10 29204 22 Jn.

SOLICITAMOS agentes con conocimientos grandes en cada pueblo, a fin de ofrecerles nuestra representación general. Damos comisión y sueldo, depende de su aptitud. Sírvase pedirnos informes acompañando su solicitud con diez centavos en sellos de Correos. Institución Nacional "Pitman", Concordia número 4, bajos, Habana. E-10 29273 23 Jn.

SOLICITO
Personas que quieran hacerse industrial fabricando productos ya practicados de fama universal, no se necesita maquinaria ni capital para fomentar cualquiera industria. Con el "Prontuario del Moderno Industrial", muy fácil de estudiar, puede usted hacer productos en pequeña y mayor escala, como jabones, betunes y líquidos para calzado, tintas para escribir, legía en polvo y líquido para impermeabilizar telas, todos estos productos se fabrican de primera calidad y puede competir con los que se encuentran ya en el mercado. Al envío de $1.00, se remite dicho prontuario en sobre certificado a cualquier parte, F. A. Hernández, Cárdenas 59 altos, Habana. E10 29721 22 Junio.

SOLICITO un cobrador para una sociedad benéfica, tiene que tener alguna garantía. Sueldo $60.00 y comisión. Informan Trocadero 115. E10 S4761 22 Jn.

VENGA a trabajar, para comenzar sueldo y comisión. Ventas a plazos. Oficina de 4 a 7. Jesús del Monte 283, piso segundo, Luyanó. Néstor. E-10 29634 25 Jn.

SE DESEA una institutriz que hable inglés, para un niño de 8 años. Es para el campo y se prefiere sea católica. Informan en 2 entre 19 y 21, de 12 a 4 de la tarde. E-10 28749 22 Jn.

SE SOLICITAN agentes que deseen trabajar en la propaganda de una sociedad benéfica de gran reputación. Magnífica comisión. Tejadillo 45, de 8 a. m. a 5 p. m. E-10 26495 2 Julio.

SE DESEA saber el paradero de Ramón Barrera lo busca su hermano. Santos Suárez y Paz. Bodega. E10 S4658 23 Junio.

PARA VENDER a domicilio artículos muy acreditados y de fácil colocación, necesito vendedores jóvenes de ambos sexos. Solo se requiere actividad y constancia, con lo cual ganarán fácilmente un promedio de tres pesos diarios. Vea al señor A. Marín. Calle 17 y M. altos, Vedado. De 2 a 6. E-10 28962 23 Jn.

F SE OFRECEN

F- 1—Criadas y Criados
F- 2—Cocineras y Cocineros
F- 3—Para 2 servicios
F- 4—Manejadoras
F- 5—Crianderas
F- 6—Chauffeurs
F- 7—Costureras
F- 8—Oficinistas
F- 9—Operarios y Aprendices
F-10—Varios

F1. Criadas y Criados

DESEA COLOCARSE joven español de mediana edad, de criado de manos o de otro cualquier trabajo. Tiene quien lo garantice. Teléfono FO-1421. F-1 29812 24 Jn.

SE DESEA colocar una muchacha española, para la limpieza por horas. Teléfono F-4683. F-1 S-4769 24 Jn.

UN JOVEN español desea colocarse de criado de manos o de otra cosa. Ha servido en varias casas y no tiene pretensiones. Llamen al teléfono F-1079. F-1 29793 24 Jn.

DESEA COLOCARSE una joven para criada; tiene referencias; práctica en su obligación. San José 8, entrada por Aguila. Duerme en su casa. F-1 29775 24 Jn.

JOVEN ESPAÑOLA desea colocarse de criada de manos, en casa de moralidad. Tiene buenas referencias. Someruelos número 51, bajos. F-1 29781 24 Jn.

UN ESPAÑOL desea colocarse de portero o criado de limpieza en oficina, hotel, consultorio o casa particular. Teléfono M-2854. F-1 29746 24 Jn.

SE OFRECE criada española para limpiar por hora o todo el día. Duerme fuera de la colocación, informan Monte número 360. Teléfono A-8225. F-1 29451 22 Jn.

DESEA colocarse una muchacha española de criada de manos o manejadora, sabe cumplir con su obligación. Informan: Flores 113 Jesús del Monte. F1 29448 22 Jn.

JOVEN española desea colocarse para criada de manos. Teléfono U 3211. F1 29710 23 Jn.

CRIADO de mano se ofrece joven español acostumbrado al servicio fino con buenas referencias Rayo 75. Teléfono A 3090. Alfonso Heredia. F1 29663 23 Jn.

SE OFRECE criado de mano, peninsular acostumbrado a servir en casas conocidas de las que tiene recomendación. Teléfono A 4792. F1 29706 23 Jn.

SE DESEA colocar señora joven catalana para todos los quehaceres de casa corta familia. M 8481. F1 29723 22 Jn.

SE DESEA colocar un criado de mano fino, sabe planchar ropa de caballero, no le importa campo próximo ciudad. teléfono F 1552. F1 29680 23 Junio.

DESEA colocarse una señora de mediana edad de criada o manejadora tiene referencias. Informan Figuras 26 altos. Teléfono M 1766. F1 29651 23 Jn.

BUEN criado español joven desea colocarse en casa particular sabe servir la mesa es honrado y trabajador. Tiene buenas referencias de las últimas casas que ha trabajado. Teléfono M 2384. F1 29687 23 Junio.

SE DESEA colocar una señora española para criada de manos entiende de cocina si es casa chica informan Salud 203. Teléfono U 1950. No duerme en la colocación. F1 29686 23 Junio.

DESEAN colocarse dos muchachas españolas de mediana edad de criada y cocinera, no duerme en la colocación. Referencias. 25 a 30 pesos. Animas 18. Teléfono A 8641. F1 29698 23 Junio.

SE OFRECE criado español con buenas referencias. Sabe servir mesa, es fino y trabajador. Pregunten por José. Teléfono. A 3318. F1 29699 23 Jn.

SE DESEA colocar joven española de criada de mano o comedor es seria y honrada. Tiene referencias. Teléf U 4669. Pregunten por Teresa. F1 29661 23 Junio.

CRIADO FINO, inmejorables referencias. Se coloca o cuidaría de persona anciana. Telf. A-4488. F-1 29613 23 Jn.

DESEA colocarse joven español de criado de mano o camarero. Tiene referencias, sabe cumplir con su obligación. Teléfono A 0805. F1 29703 23 Jn.

SE OFRECE un muchacho español para criado de manos o camarero sabe servir mesa es trabajador y tiene buenas recomendaciones teléfono X 1298. F1 29724 23 Junio.

ESPAÑOLA, desea colocarse con una niña de cinco años. No le importa hacer cualquier cosa de la casa, o para lavar y limpiar. No repara en sueldo, si es casa buena. U-2386. F-1 29639 23 Jn.

JOVEN ESPAÑOLR. Se ofrece para el servicio de habitaciones y coser; está práctica en el servicio y tiene buenas referencias. Teléfono F-2181. F-1 29647 23 Jn.

JOVEN ESPAÑOLA, se desea colocar de criada de manos y comedor. Tiene referencias. Teléfono F-2181. F3 29648 23 Jn.

SE DESEA colocar una joven para criada de mano, sale a los repartos, sabe trabajar. Tiene referencias. Informan A 9596. F1 29700 23 Junio.

JOVEN ESPAÑOL desea colocarse de criado de manos o camarero. No tiene pretensiones. Teléfono F-1244. F-1 29612 23 Jn.

DESEA COLOCARSE joven española para la limpieza. Tiene quien la recomiende. Informan: teléfono M-3252. F-1 29609 24 Jn.

DESEA COLOCARSE una joven española de criada de manos. Sabe cumplir con su obligación. Buena cocinera, duerme fuera. Si la desean llamen al U-3436. F-1 29566 23 Jn.

JOVEN española desea colocarse de criada de manos o manejadora. Tiene referencias. Infanta 24 entre Zequeira y Cádiz. Teléfono A 7691. F1 29535 22 Jn.

DESEA colocarse un buen criado con referencias de buenas casas. Hace koteles sabe planchar y sale al campo. Teléfono A 2834. F1 29539 22 Jn.

CRIADO de mano joven español desea colocarse en casa particular práctico en comedor y hace dulce. Honrado y buenas referencias. A 8816. F1 29541 22 Jn.

JOVEN española solicita colocación de criada de manos o comedor; está práctica en las costumbres del país y tiene referencias. A 0652. F1 29543 22 Jn.

DESEA colocarse una joven española de criada, sabe cumplir con su obligación y es trabajadora y desea casa de moralidad. Teléfono A 9962. F1 29551 22 Junio.

DESEA colocarse joven de criada de manos o de cuartos, prefiere para los cuartos, tiene buenas recomendaciones. Informan Alcantarilla 1 teléfono U 8638. F1 29517 22 Junio.

SE DESEA colocar una joven para criada de mano, sale a los repartos, sabe trabajar. Tiene referencias. Informan A 9596. F1 29516 22 Junio.

DESEA colocarse joven española de criada o para cocinar, sabe de repostería. Tiene buenas referencias. Duerme en la colocación. Informa A 7968. A1 29513 22 Junio.

CRIADO fino español, se ofrece para casa particular, es práctico en todo servicio. Sabe planchar ropa de caballero y tiene buenas referencias. Informan FO 1077. G-1 29498 23 Jn.

SE OFRECE criado español con buenas referencias. Sabe servir mesa, es fino y trabajador. Pregunten por Pepe. Teléfono A 3318. F1 29485 22 Jn.

DESEA COLOCARSE un joven español de criado de manos. Tiene referencias de las casas que ha trabajado. Sabe planchar ropa de caballero. Va a cualquier parte de la Habana. Informan F-2665. F-1 29386 22 Jn.

SE DESEAN colocar dos muchachas españolas para criadas de cuartos o comedor. Informan U 6165, llamen por Laura Rodríguez. F1 29362 22 Jn.

DESEA colocarse para criada de manos, joven española, en casa de moralidad. Tiene buenas referencias. Informan teléfono F-5588. F-1 S-4694 22 Jn.

SE DESEA colocar una joven española para criada de manos; no le importa ayudar en los demás quehaceres. Informes. Teléfono U-3436. F-1 S-4686 23 Jn.

SE DESEA colocar una española de criada de manos, en casa de moralidad. Telf. FO 1682. F1 29216 22 Jn.

SE OFRECE criado de mano fino, peninsular, práctico en todo buen servicio; trabajador; tiene recomendación de casas conocidas. Teléfono A 4792. F1 29331 22 Junio.

DESEA colocarse señora española de mediana edad, criada de manos. Sabe cumplir con su obligación. Llame al teléfono A 5560. F1 29483 22 Junio.

CRIADO DE MANOS español, se ofrece sin pretensiones, práctico en servicio fino, cumplidor y estable. Tiene referencias. Animas 54. Teléfono A-6505. F-1 29610 23 Jn.

JOVEN MONTAÑES, desea colocarse de criado de manos; tiene buenas referencias de la última casa que trabajó cuatro años. Prefiere dormir fuera. M-5789. F-1 29606 23 Jn.

SE DESEA colocar una peninsular de criada no le importa ayudar en la cocina y le gustan mucho los niños, es práctica en cualquier trabajo. Informan Cárdenas 2 letra A teléfono M 8610. F1 29512 22 Junio.

JOVEN española desea colocarse de criada de mano. Tiene referencias. Informan teléfono U 4669. Generosa. F1 29509 22 Junio.

SE DESEA colocar una joven española de criada de cuartos o de comedor, sabe coser un poco. Llame F 4643. F1 29497 22 Junio.

SE OFRECE muchacha española para criada de mano sabe servir bien a comedor. Coser algo. De buena presencia y con referencias. M7122. F1 29439 22 Jn.

UN BUEN criado de manos desea colocarse en casa particular tiene informes de las familias más distinguidas de esta capital. M 3064. F1 29389 23 Jn.

EL NIAGARA ofrece criadas, cocineras, jardineros, manejadoras, dependientes y cualquier empleado dentro y fuera de la ciudad. Servicio eficiente English Spoken. A 8897. F1 29449 22 Jn.

DESEA colocarse una joven española de criada de cuartos o comedor. Tiene referencias. Informan Luz núm. 52. Teléfono A 9666. F1 29457 25 Jn.

F2. Cocineras-Cocineros

DESEA COLOCARSE un cocinero en casa particular o de comercio. Es repostero. Llame a los teléfonos A-2739 o M-4709. F-2 29774 24 Jn.

SE DESEA colocar una señora para cocinar, de color, de mediana edad. Es cumplidora y tiene buenas referencias. Informan: Angeles número 71 (bajos), a cualquier hora. F-2 29810 24 Jn.

DESEA COLOCARSE señora española para cocinar y limpiar a corta familia. Informes: Habana 126, altos. F-2 29792 24 Jn.

DESEA colocarse de cocinera y también lavar, entendiendo inglés y español o para limpiar por horas. No duerme en la colocación. Real 15, Marianao. FO-7456. F-2 29783 24 Jn.

DESEA colocarse un cocinero y repostero en casa particular. Sabe toda clase de comidas y helados. Es joven. Teléfono M-6325. Salas. F-2 29784 24 Jn.

SE DESEA colocar una señora española para cocinar; es repostera y no duerme en la colocación. Telf. F-3768. F-2 29748 24 Jn.

UNA SEÑORA inglesa, de color, desea colocarse de cocinera, criada o manejadora, con familia americana o española, que hable inglés. Calle Miramar y Calzada de Columbia. FO-1657. F-2 29752 24 Jn.

SE DESEA colocar una señora española para cocinar solo. Tiene referencias, sabe cumplir con su obligación. Informan: teléfono M-4644. Sale para el campo. F-2 29825 24 Jn.

SE OFRECE cocinera española para casa particular o comercio. Tiene referencias de las casas donde trabajó. Informan: teléfono M-5627. F-2 29822 24 Jn.

COCINERA de mediana edad, desea colocarse. Cocina a la española y criolla. Tiene buenas referencias. No le importa ayudar en los quehaceres si son pocos de familia. No duerme ni hace plaza. Telf. FO-2102. F-2 29818 24 Jn.

SE OFRECE un cocinero chino, joven, cocina a la española y criolla. Sabe de repostería y tiene buenas referencias. Teléfono M 3323. F2 29518 22 Jn.

SE OFRECE cocinera repostera, española de mediana edad. Cocina española y criolla. Tiene referencias de las casas donde ha trabajado. Informan: M-2975. San Lázaro número 27. En la misma una cocinera española para casa de huéspedes o comercio. F-2 29285 24 Jn.

SE DESEA colocar un magnífico cocinero en casa particular. Tiene buenas referencias y sabe hacer toda clase de dulces. Teléfono U-2039. F-2 29563 23 Jn.

SE OFRECE para cocinar una señora de color; excelente cocinera y al propio tiempo ayudar algunos quehaceres de la casa. Teléfono F-1671. F-2 29557 23 Jn.

SE OFRECE una buena cocinera, cocina a la española y criolla. Sabe de repostería y tiene buenas referencias. Teléfono M 3323. F2 29519 22 Jn.

SE DESEA colocar una cocinera española de mediana edad. Sabe bien su obligación. Informan teléfono F 4097. F2 S4721 22 Junio.

UN joven asiático cocinero y repostero, desea colocarse en casa particular, cocina bien a la criolla, española, francesa, y americana y buenas referencias, no hace plaza. Informan Zanja 45 altos. Teléfono A 4352. Preguntar por José Sham. F2 29522 22 Junio.

SE DESEA colocar una señora mediana edad para cocinar, sabe su obligación. Teléfono A 5560. Pregunte por Carmen. F2 29484 22 Junio.

SE DESEA colocar superior cocinera de color. Sabe hacer dulces muy limpia y formal. Referencias inmejorables. No duerme en la colocación. M 7122. F2 29440 22 Junio.

SE OFRECE señora española de mediana edad para cocinar si es matrimonio solo no le importa hacer las dos cosas duerme en la colocación. Tiene referencias. Informan San Ignacio 45|31. Teléfono A 5542. F2 29430 22 Junio.

ENGLISH speaking girl with good references asks position as cook or general worker. Call mision FO 1030. F2 29503 22 Jn.

UNA AMERICANA de color, muy superior, cocinera repostera, desea colocarse con familia cubana o americana. Tiene buenas referencias. Solo para cocinar. No duerme en la colocación. Calle 5a. esquina A, número 14, cuarto número 10. Teléfono F-2518, Vedado. F-2 29420 22 Jn.

SE DESEA colocar un cocinero y repostero de color. Informan: Belascoaín y San Rafael, altos del café Nacional, habitación No. 5. F-2 29416 22 Jn.

DESEA colocarse cocinera mediana edad sabe su obligación. Tiene referencias teléfono F 1894. F2 29463 22 Jn.

DESEA colocarse un matrimonio de color para cocinera y ayudar alguna cosa a la limpieza. son jóvenes. Tienen referencias preguntar por María Rivero. San Joaquín 37. Teléfono A 0356. F2 29431 22 Jn.

DESEA colocarse una señora para cocinar duerme en la colocación y tiene buenas referencias. Teléfono M 8481. Egido 75. F2 29725 23 Jn.

SE COLOCA una cocinera inglesa, cocina a la española o americana. Tiene referencias. Informan teléfono FO 2328. Calle 4 entre 15 y 17. Reparto Almendares. F2 29734 23 Jn.

SE OFRECE buen cocinero español cocina española y criolla, sabe de repostería muy limpio buenas referencias casa particular. Teléfono M 3229. F2 29672 23 Junio.

SE OFRECE buena cocinera cocina a la española y criolla sabe repostería muy limpia, buenas referencias de casa particular. Teléfono M 3229. F2 29674 23 Junio.

UN BUEN cocinero chino desea colocarse cocina a la española y criolla sabe de repostería muy limpio, buenas referencias. Teléfono M 3229. F2 29675 23 Jn.

SE OFRECE un cocinero y repostero, cocina a la criolla Tenerife 33. Alto cuarto 8. F2 29671 23 Jn.

COCINERO repostero español de edad se coloca en casa particular comercio o café hace helados razón San Nicolás 170 sastrería. Teléfono M 2897. F2 29669 23 Jn.

SE OFRECE joven chino muy buen cocinero repostero desea colocarse en casa particular; cocina a la criolla, española y francesa; cumplidor en su obligación. Informan teléfono M 2773. F2 29653 22 Jn.

SE COLOCA una cocinera española, ha trabajado en las mejores casas de la Habana, sabe hacer dulce U 4669. Herminia. F2 29702 23 Jn.

COCINERO CHINO, desea colocarse casa particular o comercio. Cocina criolla y española y entiende repostería. Informan: Aguacate 76, esquina a Obrapía, frutería. Teléfono A-9873. F2 29638 25 Junio.

UN BUEN cocinero japonés, repostero, desea colocarse casa particular o establecimiento. Cocina la criolla, española, etc. Tiene referencias. Informes: calle Merced número 77, esquina Bayona, puesto de frutas. F-2 29649 23 Jn.

SE DESEA colocar una señora española de cocinera en casa particular o de comercio. Cocina a la española y criolla. No tiene inconveniente en hacer pequeña limpieza. Teléfono A-0370. Tiene referencias. F-2 29562 22 Jn.

SEÑORA DEL país, desea colocarse para cocinar; sabe repostería y tiene quien la recomiende. Informan: Telf. U-3569. F-2 S-4733 22 Jn.

UNA JOVEN de color, formal, se ofrece para cocinar a corta familia. No duerme fuera y dá referencias. Para informes: teléfono X-1281, bodega. F-2 29414 22 Jn.

JOVEN ASIATICO, cocinero repostero, desea colocarse en casa particular. Cocina criolla y española. Tiene referencias. Salud número 54 altos. Honorio Eng. Llame teléfono U-3007. F2 29380 25 Jn.

SE OFRECE una cocinera o limpiar por horas o lavar. Informan: Real 15, Marianao. Teléfono FO-7456. F-2 29437 22 Jn.

UNA ESPAÑOLA de mediana edad desea colocarse de cocinera no tiene inconveniente en ayudar a la limpieza siendo corta familia, es sumamente honrada y trabajadora de la casa donde acaba de salir por su voluntad. Llevaba seis años. Omoa núm. 11, cuarto número 48. F2 29728 23 Junio.

COCINERO repostero se desea colocar en casa particular, cocina muy excelente, criolla, española, americana, también tiene buena recomendación. Informan Rayo 11. Barbería. Pregunte por Alfredo. Teléfono A 7939. F2 29487 22 Junio.

DESEA colocarse cocinera española de mediana edad, sabe cocinar a la española, criolla y fancesa. Tiene buenas referencias. Informan calle A núm. 164. Teléfono F 445. F2 29477 22 Jn.

DESEA COLOCARSE un cocinero y repostero, español. Tiene referencias de las casas donde ha trabajado. Informes: Telf. F-1586. F-2 29294 22 Jn.

JOVEN COCINERO asiático, desea colocarse en casa particular o comercio, muy práctico. Cocina española, americana y criolla. Sabe hacer mucha repostería. Tiene buenas referencias y habla correctamente castellano. Informes: San José 44, tercer piso. F-2 29240 22 Jn.

COCINERA. Desea colocarse una joven peninsular, con bastante práctica y buenas referencias, para cocinar y limpieza, o lavar y cocinar. Prefiere matrimonio solo. Informes: Telf. M 3319. F-2 28997 22 Jn.

UNA COCINERA
se ofrece. Da referencias. Avisen Panchita A 1338. Mercaderes 35. F2 29030 22 Junio.

DESEA COLOCARSE un buen cocinero y repostero en casa particular o comercio. Sabe toda clase de comidas y especialidad en helados y reposterías. Es joven, blanco; tiene muy buenas recomendaciones. Informan: Mazón y Aguilar, café "La Penúltima". Teléfono M-6325. Pregunten por Sánchez. F-2 27448 22 Jn.

DESEA colocarse peninsular cocinera, duerme en la colocación y en la misma otra de criada de mano. O manejadora 25 número 182. Teléfono F 4156. F2 29529 22 Junio.

F3. Para 2 servicios

SE OFRECE una muchacha del país para limpiar y manejadora. No le importa ir fuera. Tiene referencias. Teléfono M-2569. Llamar antes de las 11 y después de las 4. F-3 29798 23 Jn.

JOVEN ESPAÑOLA desea colocarse de criada de manos o de cuartos. Informan: teléfono A-3076. F-3 29780 24 Jn.

SE DESEA colocar una señora. Prefiere para cocinar y limpiar y dormir fuera. Informan: teléfono F-2207. F-3 S-4763 24 Jn.

SEÑORA de color, de mediana edad, desea colocarse para hacer limpieza casa chica; lo mismo por horas; sabe lavar y planchar; no duerme en la colocación. Teléfono A-3409. Preguntar por Dulce. F-3 29782 24 Jn.

SE DESEA colocar una joven española para criada de manos o manejadora. Informan: teléfono M-4644. Sale para el campo. F-3 29824 24 Jn.

DESEA colocarse muchacha española recién llegada de España de criada o manejadora. Sabe coser muy bien. Teléfono M 2897. F3 29694 23 Jn.

DESEA colocarse cocinera de color, cocina y limpia. Informan teléfono M 1216. F3 29656 23 Junio.

SE DESEA colocar criada de mediana edad, para habitaciones y surcir. Tiene referencias de las casas que trabajó. Informan: teléfono M-1581. F-3 29581 23 Jn.

DESEA colocarse una española para los quehaceres de una corta familia. Entiende de bien de cocina y tiene referencias. Informan en Galiano 123. F3 29654 23 Jn.

DESEA colocarse de criada o cocinera una joven del país. Informa el teléfono U 2895. F3 29727 23 Junio.

DESEA colocarse una joven española para cocinar, siendo para corta familia. No le importa hacerlo todo. Informan: teléfono F-5152. Paseo 23. F-3 29642 23 Jn.

SE DESEA colocar una señora peninsular de mediana edad para cocinar y limpiar corta familia. Teléfono I 6676. F3 29666 23 Junio.

DESEA colocarse joven de criada de manos o de cuartos, tiene muy buenas recomendaciones informan Alcantarilla 1, teléfono M 8638. F3 29664 23 Jn.

DESEA colocarse joven española de criada de mano o manejadora. Lleva tiempo en el País. Teléfono M 2384. F3 29693 23 Junio

SE DESEA colocar una muchacha para manejadora o criada de manos o cuarto; tiene referencias. Teléfono F 5727. F-3 S-4718 22 Jn.

DESEA COLOCARSE una joven española de criada de manos o de cuartos. Es formal. Tiene referencias. Llamen teléfono I-1029. Calle Agua número 5, Palatino. F-3 29396 22 Jn.

SE OFRECE excelente criada de mano peninsular, o para manejadora. También es muy buena cocinera; tiene referencias. Teléfono A 4792. F3 29705 23 Jn.

JOVEN española desea colocarse para cocinar y limpiar a corta familia o matrimonio lleva tiempo en Cuba. Sabe cumplir con su obligación M 5789. F3 29719 23 Jn.

SE DESEA colocar una peninsular para cuartos, coser o manejadora; tiene buenas referencias. Teléfono F 5727. F-3 S-4719 22 Jn.

SE DESEA colocar una muchacha española de criada de manos, o cuartos, sabe cumplir con su obligación, en la misma una cocinera repostera no duerme en la colocación. Informan 23 núm. 259 teléfono F 1975 y F 4075. F3 29731 22 Jn.

SE DESEA colocar una señora española de criada de mano o manejadora. Hotel Continental. Teléfono M 3695. F3 29737 23 Jn.

SE OFRECE una joven española para criada de mano. Lo mismo para cuartos o comedor; práctica; buenas referencias. Teléfono M3229. F3 29673 23 Jn.

SE OFRECE una joven del país para criada o todo el servicio de matrimonio; excelentes referencias casa particular. Teléfono M 3229. F3 29676 23 Jn.

DESEA colocarse una muchacha española para cuartos sabe coser o para el comedor, tiene muy buenas referencias. Teléfono F 3729. F3 29730 23 Jn.

DESEA colocarse un joven de criado de mano dependiente, camarero u otro trabajo análogo informan en San Pedro 6. Teléfono A 5394. F3 29729 23 Jn.

COLORD WOMAN wanted position as general house worker ar cooking canot speek spanish americans woman. Calle 15 No. 48, entre 18 y 20. F-3 29589 24 Jn.

DESEA COLOCARSE una muchacha para coser y hacer limpieza de cuarto; quiere casa moralidad. Informan en Suárez 60. Teléfono M-4741. Llame Angela. F-3 29630 23 Jn.

SE DESEA colocar una muchacha muy decente, con familia americana o cubana, que hable inglés, de criada en general. María. Teléfono M-5832. F-3 29582 23 Jn.

SE SOLICITA una española para criada, $25 y una española, para cocinar y limpiar, $30.00. Cuba número 104. F-3 S-4745 24 Jn.

JOVEN ESPAÑOLA, desea trabajo manejadora o de criada manos o cocinar y limpiar matrimonio solo. Sabe trabajar muy bien; lleva tiempo en el país. Siete años en una casa; tiene quien la garantice. Teléfono FO-7982. F-3 29569 23 Jn.

DESEA colocarse una joven española para cocinar y limpiar o bien para manejadora, sabe bien su obligación y tiene referencias. Manrique 54 M 1901. F3 29528 22 Junio.

JOVEN española desea colocarse para comedor o cuartos o manejadora en casa de moralidad, sabe cumplir con su obligación. Y tiene referencias. F 4052. F3 29527 22 Junio.

SE DESEA colocar joven española, de cocinera. Sabe algo en la repostería. No le importa hacer alguna limpieza. Buenas referencias y otra para hombres solos al teléfono X-1051. Pregunten por Marta. F-3 29674-29675 22 Jn.

SE OFRECE criada española para cuarto o comedor y desea casa de moralidad. Informan FO 1691. F3 29405 22 Junio.

SE DESEA colocar joven española para criada de mano o manejadora. Tiene referencias. Teléfono U-3553. F3 29555 22 Junio.

SE DESEA colocar una joven española para criada de mano o manejadora. Tiene buen carácter para los niños. Buenas referencias A 9015. F3 29553 22 Jn.

SE OFRECE una americana de mediana edad de color, para cocinar, lavar o cosa análoga. Habla español. Informan F 4427. F3 S4705 22 Junio.

SE OFRECE una señora de mediana edad para los quehaceres de corta familia o matrimonio. Sabe cocinar, tiene muy buenas referencias. A 8755. F3 29550 22 Junio.

DESEA colocarse señora española mediana de criada no le importa ayudar a lavar y cocinar. Informan Economía 18. A 3292. F3 29544 22 Junio.

UNA joven española desea colocarse para criada de cuartos y coser o para cocinera. Tiene referencias. teléfono F 2741. F3 29520 22 Jn.

M.E.C.D. 2016

TELEFONOS A-3333 A-1014

ANUNCIOS CLASIFICADOS DEL DIARIO DE LA MARINA

TELEFONOS A-3333 A-1014

DESEA colocarse una joven española para criada de mano o de cuartos o lavandera, tiene buenas referencias de donde ha trabajado. Prefiere dormir en su casa para informes calle D número 4 teléfono F 5065. F3 29500 23 Jn.

SE DESEA colocar una joven inglesa de criada de manos o manejadora. Informan: 6 entre 15 y 17. FO-1750. Hilda. Reparto de Almendares. F-3 29418 22 Jn.

MUCHACHA peninsular, desea casa de moralidad, para habitaciones o comedor, lo mismo manejadora, entiende algo de costura. Telf. X-1349. F-3 29390 22 Jn.

SE DESEA colocar una muchacha española para criada de manos o manejadora. Tiene referencias. Informan: Vista Alegre número 15. Telf. I-2357. F3 29395 22 Jn.

DESEA colocarse una joven para criada de manos que entiende de cocina. Teléfono A 0628. F3 29476 22 Jn.

SE DESEA colocar una muchacha española en casa de moralidad para cuartos o comedor o para lavar o planchar o para zurcir la ropa. Lleva tiempo en el país y sin pretensiones. Teléfono M 4594. F3 29474 22 Junio.

SE DESEA colocar una española para cocinar y limpiar a un matrimonio. Lleva tiempo en el país, teléfono M 5512. F3 29473 22 Junio.

SE DESEA colocar una joven española para criada de mano si es corta familia cocina y limpia; tiene recomendaciones. Informan teléfono I 6183. F3 S4711 22 Junio.

SE DESEA colocar una joven española de criada de manos o manejadora. Tiene referencias. Informan en Oficios 72. Telf. M-3623. F-3 29404 23 Jn.

MUCHACHA española. Se ofrece para criada de cuarto o para los quehaceres de una pequeña casa. Desea casa de moralidad; sabe coser muy bien y es muy trabajadora. Para informes: llame al teléfono A-6874. Obrapía 77. F-3 29223 24 Jn.

DESEAN colocarse dos jóvenes españolas de criadas de mano o manejadoras, recién llegadas. Tienen quien las recomiende. Informan: Concha y Pruna, Luyanó. (Caserío de madera). F-3 29238 24 Jn.

SE OFRECE joven español para criado de manos, camarero o dependiente, sereno. Tiene buenas referencias. Amargura 77-79, bajos. F-3 29207 24 Jn.

JAPONES desea colocarse para criado o jardinero; es muy trabajador y honrado. Calle A núm. 10. Vedado. Teléfono: F-4363. F-3 29329 24 Jn.

SE OFRECEN dos inglesas para criada de cuartos y coser, manejadora, lavandera, y todo trabajo en general. Tienen referencias, hablan español. Teléfono F 4427. F3 S4653 23 Junio.

SE DESEA colocar una señora española. Sabe cortar y coser, o para los quehaceres de una casa. Tiene referencias y no duerme en la colocacion. Teléfono I-3671. F-3 S-4621 22 Jn.

F4. Manejadoras

JOVEN española desea colocarse de manejadora tiene buenas referencias. Informan teléfono U 2386. Ha trabajado en buenas casas. Esther. F4 29508 22 Jn.

UNA JOVEN alemana, habla inglés y español, desea colocarse como manejadora. Preguntar en Aguiar número 102, bajos, por la señora Margot o llame por el telf. A-7805. F4 29479 22 Jn.

PENINSULAR, acabada de llegar, se ofrece para manejadora o criada de cuartos y coser. Informes: calle Industria número 4, bajos, entre San Lázaro y Colón. F-4 29619 23 Jn.

DESEA colocarse señora de mediana edad de manejadora o de cuartos. Tiene buenas referencias. I 5715. F4 29342 22 Junio.

F6. Chauffeurs

SE DESEA colocar chauffeur español, mecánico, en casa particular o de comercio, con 9 años de práctica. Entiende toda clase de máquinas y tiene referencias de donde trabajó. Teléfonos: F-1520—F-5475—F-2148. F-6 28396 22 Jn.

SE DESEA colocar un joven español de chauffeur. Es práctico y entiende algo de mecánica, sin pretensiones y tiene recomendaciones de donde trabajó. Informan: teléfono F-1894. F-6 29387-88 25 Jn.

CHAUFFEUR joven y formal, desea colocarse particular o comercio, sin pretensiones y tiene quien lo recomiende. Llame al A-3444. F-6 29750 24 Jn.

JOVEN ESPAÑOL, buen chauffur y mecánico; entiende toda clase de máquinas y camiones. Tiene magníficas referencias de las casas donde ha trabajado, sin pretensiones. Telf. I-4018. F-6 29751 24 Jn.

CHAUFFEUR ESPAÑOL, desea colocarse en casa particular o de comercio. No le importa trabajo. Informan: U-2525. F-6 29206 21 Julio.

CHAUFFEUR español desea colocarse en casa particular o comercio con referencias de donde ha trabajado llame al teléfono X 1093. F6 29695 23 Jn.

SE DESEA colocar un chauffeur español en casa de comercio, como chauffeur y dependiente. Tiene buenas referencias de casas donde trabajó cinco años y medio. Informan: Buenos Aires 29. Teléfono I-7560. F-6 29645 23 Jn.

SE OFRECE chauffeurs español en casa particular o comercio, experto, toda clase de máquinas; no tiene pretensiones, magníficas referencias. Teléfono A 4792. F6 29708 23 Jn.

SE OFRECE un chofer español de mediana edad con varios años de práctica y buenas referencias informan teléfono F 2398. F6 29514 22 Jn.

CHAUFFEUR español desea hallar colocación en casa particular, es competente en su oficio y lo acreditan las familias con quien ha estado por su honradez y buen comportamiento. Informan teléfono A 6622. F6 29531 22 Junio.

CHOFER español desea colocarse en casa particular o comercio. Tiene referencias no tiene pretensiones; para informes llame al teléfono M 9307. F6 29534 22 Junio.

DESEA COLOCCARSE un chauffeur de color, mecánico, conocimiento de toda clase de máquinas, sin pretensiones. Telf. FO-1052. F-6 29397 22 Jn.

JOVEN, chauffeur y mecánico. Trabaja en oficina, 25 años, habla y escribe inglés, comercio o cualquier otra cosa. Tiene quien lo recomiende. Puede llamarme al I-2671. Pregunte por Ernesto. F-6 29618 23 Jn.

CHAUFFEUR ESPAÑOL, con nueve años de práctica y buenos informes y garantías, solicita colocación en casa particular para ciudad o campo; es persona seria y respetuosa, entendida y conocedora de cualquier clase de automóvil. Teléfono FO-1935. La Creación. Infanta 18-A. F-6 29400 22 Jn.

CHAUFFEUR, habla inglés y español, con muy buenas recomendaciones, desea colocarse en casa particular o de comercio. Calle J número 12. Vedado. Llame teléfono F-3624. F-6 29410 22 Jn.

CHAUFFEUR joven español desea colocarse en casa particular, tiene muy buenas referencias. Informan Calle A número 164. Teléfono F 4445. F6 29478 22 Junio.

F7. Costureras

MODISTA. Corta y cose por figurín toda clase de ropa de señoras y niños. Desea colocarse en casa particular. Teléfono F-2144. F-7 29272 23 Jn.

SE OFRECE joven para coser. Sabe cortar por figurín y bordar a máquina. Teléfono FO 1125. F7 29402 22 Jn.

SE DESEA colocar una modista para coser a domicilio. Animas 40 teléfono U 4118. F7 29458 22 Jn.

F8. Oficinistas

UN JOVEN taquígrafo mecanógrafo, titular, con conocimientos comerciales, desea desempeñar un destino sin pretensiones. Teléfono F 5302. F8 29459 22 Jn.

TENEDOR DE Libros, con muchos años de práctica e inmejorables referencias, solicita y se hace cargo de toda clase de contabilidades desde cinco pesos mensuales. Telf. M-2971. F-8 26890 4 julio.

DISPONGO DE 1 o 2 horas diarias para trabajos de mecanografía. Flora, Villegas 86, altos. F-8 29757 24 Jn.

PARA MANEJO de negocio, correspondencia o teneduría de libros, español e inglés, José Elías Casalins, residente en el "Gran Hotel", Zulueta y Teniente Rey, solicita empleo. Referencias: National City Bank of New York y Royal Bank of Canadá, en Matanzas. F-8 29593 28 Jn.

UN JOVEN taquígrafo mecanógrafo, formal y activo, desea colocarse en oficina o casa de comercio, sin pretensiones. Informa I 1419. F8 S4756 23 Jn.

SEÑORITA, Mecanógrafa al tacto, desea colocación en oficina o casa de comercio. Teléfono A 0493 Rayo 37. F8 29017 25 Junio.

TENEDOR de Libros, español, muy experto y conocido entre el comercio, se ofrece en horas libres. Avisos: Obispo 52. Alvarado. Teléfono A-2298. F-8 27448 22 Jn.

SRTA. TENEDOR de Libros, mecanógrafa, se haría cargo de contabilidad por horas o fijo. De extricta moralidad. Teléfono I-5964. F-8 21255 27 Jn.

SE DESEA colocar un joven en oficina o casa de comercio: habla un poco de inglés y tiene buena letra. Teléfono F 2584. F8 S4710 22 Junio.

F9. Operarios-Aprendices

SE OFRECE un carpintero para trabajos particulares; práctico en toda clase de reparaciones. Sabe barnizar y corto y coloco cristales. No tiene pretensiones. Se coloca en hotel o casa de comercio. Cuba 24, departamento No. 30. Pregunten por E. Novoa. F-9 29576 23 Jn.

F10. Varios

DESEA colocarse un matrimonio recién llegado de España, para cualquier trabajo; no le importa ir al campo. Informes: calle 4 entre 11 y 13, Reparto Almendares. Manuel García. Telf. FO-2618. Tienen buenas referencias. F-10 29806 24 Jn.

UNA JOVEN español adesea colocarse para limpieza de habitaciones y coser. Sabe coser por figurín toda clase de vestidos de señoras y niñas y tiene referencias de donde trabajó. Informan: teléfono FO-2500. F-10 29803 24 Jn.

SE OFRECE joven para cobrar o cosa análoga. En la misma un carpintero. Informa Francisco Rechal. Teniente Rey número 4. F-10 29756 24 Jn.

DESEA colocarse señor de mediana edad para finca, para el campo; entiende de todas las siembras. Tiene buenas recomendaciones. Teléfono U-5902. F-10 29759 24 Jn.

JOVEN español serio con buenas referencias desea colocarse de Comercio, portero, sirviente clínica. café o lavandería. Teléfono M 5091. F10 29552 22 Junio.

UN MATRIMONIO sin niños, español, desea una casa de apartamentos para encargados, tiene garantía. El es plomero, entiende de albañil y pintor. Teléfono U-3422. Pregunte por Ramón. F-10 29608 23 Jn.

UN PLOMERO español, entiende bastante de electricidad, pintura, albañilería y reparo muebles, se brinda para hotel, por meses o días; en el mes puede verse trabajos hechos por él en la Habana. Teléfono U-3422. Pregunte por Ramón. F-10 29607 23 Jn.

SE OFRECE español para sereno particular o portero. Informan en Acosta 32, altos. Habana. F-10 29570 29 Jn.

UN JOVEN desea hacer la limpieza de una oficina en horas de la mañana. Sin pretensiones. Informan Pérez 23 entre Manuel Pruna y Juana Alonso. F10 29717 23 Junio.

UN JOVEN de 15 años, desea colocarse de mensajero en una oficina o casa de comercio. Informan: I-3481. F-10 29635 23 Jn.

SE OFRECE un joven peninsular para camarero, criado de mano, o jardinero sabe fregar máquinas; tiene referencias. Teléfono A 4792. F10 29707 23 Jn.

DESEA colocarse un español para cualquier trabajo. Tiene buenas referencias. Teléfono A 4348. F10 29658 23 Jn.

SEÑOR 35 años, blanco, gran conocimiento asuntos judiciales. Solicita trabajo. Revillagigedo 20, altos. Buenas referencias. Sr. Márquez. F-10 29559 26 Jn.

OFICIAL DEL Ejército Español, joven activo, formal, desea colocación para dentro o fuera de la Capital, en importante casa comercial o industrial. Escribid F. P. San Agustín número 14 Primero, segunda. Barcelona, España. F-10 S-4744 26 Jn.

HOMBRE SERIO, español, desea colocarse de encargado en casa de vecindad o casa particular. Entiende albañilería. Tiene referencias. Teléfono F-1244. F-10 29611 23 Jn.

MUCHACHA española con buenas referencias se coloca para limpiar. Lleva tiempo en el país. Teléfono F 4580. Días. F10 29491 22 Jn.

UNA LAVANDERA de ropa fina, se ofrece a domicilio y en su casa. Conoce bien el oficio y tiene referencias. Informan: X-1281. F-10 29413 22 Jn.

SOLICITA PLAZA cobrador o cosa análoga, persona formal, solvente, con toda clase de garantías. Informan: Colón 48, Cerro. Valeriano Gómez. F-10 29409 25 Jn.

SE OFRECE un español de 28 años para sereno o portero tiene buenas referencias de las casas que trabajó. Pregunten por Martínez. Teléfono A 5560. F10 29453 22 Junio.

UNA señora española desea encontrar ropa para lavar en su casa es cumplidora, tiene buneos informes. En la misma se desea colocar una joven de criada de manos o manejadora, entiende algo de cocina tiene buen informe. Teléf. M 6574. F10 29442 22 Jn.

SE OFRECE un intérprete que habla español, inglés y árabe para viajar al extranjero o hotel o compañía que lo necesite. F 2167. Martín. F-10 29383 25 Jn.

SE DESEA colocar jardinero español; también frega máquinas, hace limpieza. Tiene referencias de donde ha trabajado. Teléfono I-4203. F-10 29381 25 Jn.

DESEA COLOCARSE un joven español de jardinero. Tiene buenas referencias de las casas que ha trabajado. Informes: I-1454. F-10 29379 25 Jn.

ENFERMERO GRADUADO. Se ofrece a médicos como auxiliar; o a personas que necesiten sus servicios, de 4 a 10 p. m. Teléfonos: FO-2262; FO-1341. Sr. Montes. F-10. 29307. 24 Junio.

JOVEN, HABLA inglés. Desea colocarse de intérprete o dependiente hotel; muy práctico. Sabe servir a la rusa. Escribir Luis Quicé. Martí 30, Surgidero de Batabanó. F-10 29221 22 Jn.

G AVISO OPORTUNO

G- 1—Religiosos
G- 2—Oficiales
G- 3—Agencias de Colocaciones
G- 4—Saldos
G- 5—Arrendamientos
G- 6—Pérdidas
G- 7—Para las Damas
G- 8—Para el Hogar
G- 9—Enseñanza
G-10—Interés General

G2. Oficiales

REPUBLICA DE CUBA.—Secretaría de Agricultura, Comercio y Trabajo.—Anuncio.—Hasta las tres de la tarde del día 28 de Junio de 1928, se recibirán en la Oficina de la Comisión Local de Subastas de esta Secretaría proposiciones en pliegos cerrados, para el suministro y entrega de 300 cerdos grandes y 500 cerdos jóvenes con destino a la Planta para la elaboración de Sueros contra la Pintadilla y entonces las proposiciones se abrirán y leerán públicamente. Se darán pormenores a quien lo solicite.—Benjamín Muñoz Ginarte, Presidente de la Comisión Local de Subastas. 5189 2-d 22 2-d 25 Jn.

REPUBLICA DE CUBA.—Secretaría de Agricultura, Comercio y Trabajo.—Anuncio.—Hasta las tres de la tarde del día 27 de Junio de 1928, se recibirán en la Oficina de la Comisión Local de Subastas de esta Secretaría, proposiciones en pliegos cerrados para la construcción de un estanque reproductor de peces en el Vivero Forestal de la Ciénaga (Habana), y entonces se abrirán públicamente. Los sobres conteniendo proposiciones serán dirigidos al que suscribe y al dorso se les pondrá: Proposición para la construcción de un estanque reproductor de peces en el Vivero Forestal de la Ciénaga (Habana).—En el Negociado de Personal, Bienes y Cuentas estarán de manifiesto los planos y especificaciones para la obra de referencia.—Benjamín Muñoz Ginarte, Presidente de la Comisión Local de Subastas. 5161 2-d 22 y 2-d 25 Jn.

G3. Agencias de Colocaciones

AGENCIA "LA UNION"

De Marcelino Menéndez, treinta y un años de establecida. Es la única que en cinco minutos facilita todo el personal con buenas referencias. Llamen al teléfono No. A 3318. Habana 114. G3 S4266 2 Julio.

AGENCIA "LA ESPAÑOLA"

Cuba número 104. Teléfono A-9536. Esta casa tiene toda clase de sirvientes con inmejorables referencias. Se sirve para el campo. Llamen a cualquier hora. G3 S-4700 30 Jn.

G5. Arrendamientos

TOMO EN arrendamiento dos caballerías de tierra, llana toda laborable, con agua abundantísima de pozo con manantial inagotable. Contrato no menor de diez años. J. E. Suárez. A y Calzada, Vedado. G-5 27837 9 Julio.

FINCA 6 CABALLERIAS

magníficas se arrienda en San Antonio de los Baños; agua abundante y renta módica. Dueño Jesús del Monte 643. G-5 29688 24 Jn.

G6. Pérdidas

PERDIDA

De un paquete conteniendo unas escrituras, el día 11 a las siete de la tarde en un tranvía de Lawton y Muelle Luz; desde el muelle Luz a Lawton. La persona que lo haya encontrado se le suplica lo entregue en Avenida de Acosta número 17, entre Felipe Poey y Revolución. Y puede llamar al teléfono I-7150 y será gratificado con diez pesos. G-6 S-4742 26 Jn.

ESPEJUELOS: Montadura carey, olvidados diligencias día 20; se darán dos pesos por su devolución en Reina 118. G-6 29602 22 Jn.

G7. Para las Damas

DISTINGUIDAS señoras: el cabello corto da a la mujer un aspecto de eterna juventud y belleza; también fresco higiénico y saludable. Por tanto, tendré mucho honor en atender su aviso al A 4478. Garantizandole mis trabajos. Molina. G7 24625 22 Junio.

MECANICO F. G. Santos. Limpia y arregla máquinas coser, cocina gas y calentadores. Precios un peso cada cosa. Corrales 20, teléfonos A 7416. A 4519. G7 28866 25 Junio.

PELUQUERIA "GALIA", Neptuno 150. Teléfono A-8995. Manicure o arreglo de cejas gratis, los lunes y jueves. Corte de melenas a 50 centavos. Niños 40. G-7 29594 21 Julio.

PELUQUERA, PEINADORA Y MANICURE

Ofrece sus servicios exclusivamente a domicilio. Melenas: 40 centavos; Rizado Marcel 50 centavos; Manicure 40 centavos; Arreglo de Cejas 40 centavos. Masaje con los productos Bonuilla. Será usted atendida con esmero y prontitud llamando al teléfono I 3523. G7 28692 24 Junio.

MANTONES de Manila; mantillas, peinetas españolas; trajes típicos de todas naciones, pinturas, maquillajes para artistas de teatro y cine. Alquiler de disfraces para carnaval de todas clases y estilos, los alquila PILAR, Virtudes 28 entre Aguila y Amistad. Teléfono M-9392.

FUERA canas. Obtenga un hermoso color negro o castaño usando "La Favorita", tintura instantánea y vegetal, a base de Quina. Estuche: $1. De venta en boticas y sederías. Depósito: Peluquería PILAR. Virtudes 28. Teléfono M-9392.

CORTE de pelo a sus niños por expertos peluqueros, estilo americano y francés. Niños, 50 centavos. Niñas, modelo "Garzón. Niños "Juana de Arco", 50 centavos. Señoritas, 80 centavos. Peluquería PILAR, Virtudes 28. Teléfono M-9392.

PILAR. Peluquería de señoras y niños. Peinados $1; masajes 50 centavos; manicure 50 centavos; lavado de cabeza 50 centavos; teñido del cabello desde cinco pesos. Trenzas, moños postizos, cabello. Virtudes 28. Teléfono M-9392. G-7 24989 23 Jn.

G8. Para el Hogar

MODISTA española desea casa particular de moralidad para trabajar fija; corta por figurín, tiene quien la recomiende. Teléfono M 8912. G8 29523 23 Junio.

OPORTUNIDAD

Ganga lo que siempre costó 30 pesos, hoy sólo por un mes, le esmaltamos o barnizamos un juego de sala, de comedor o cuarto por $7. Ordenes hasta las 11 de la noche al F-2218. G8 29471 22 Jn.

G9. Enseñanza

PROFESOR MERCANTIL

Clases particulares y por correspondencia, de Teneduría de Libros, cálculos mercantiles, ortografía, inglés, (prácticas en juego de libros). Taquigrafía Pitman, por una experta taquígrafa. Sr. Orfila. Aguila 105. G-9 29595 20 Julio.

PROFESOR E. MARTINEZ (ACADEMIA)

Aritmética, Algebra, Contabilidad, Inglés y Francés. Las clases son individuales. Preparación. Ejército, Marina. Ultima convocatoria ingresaron mis alumnos. Sta. Catalina letra D, Cerro. (Por Piñera). AN ENGLISH speaking girl seek position as cook are Laundry with american are english speaking cuban. Telephone FO-1169. Calle Cristina. G-9 29564 28 Jn.

INGLES

Enseñado por profesora americana. Sorprendentes resultados en pocas semanas. El discípulo leerá, escribirá y hablará el inglés en breve tiempo. Lecciones a domicilio también. Miss Kapan. Teléfono A-7660. G-9 27034 21 Julio.

PROFESORA Alex González. Complete su educación aprendiendo piano, mandolina, taquigrafía, mecanografía. Galiano 70, altos. Teléfono A-0855. Alumna matriculada en música. Tiene gratis pintura o labores. G-9 29740 30 Jn.

PROFESOR español con estudios superiores Universitarios; da clases de bachillerato a domicilio; especial Física, Química, Historia Natural. Teléfono U 1727. G9 29652 26 Junio.

SEÑORITA Maestra Normal. Da clases particulares a domicilio y en su casa. Buenas referencias. Precios módicos. Informan: teléfono FO-7975. G-9 29577 25 Jn.

PROFESOR GRADUADO en Madrid y París. Clases a domicilio. Primera y segunda enseñanza. Bachillerato, gramática, geografía, Historia, literatura, lógica, francés. Sr. Cid. Teniente Rey 38. Telf. M-7519. G-9 28966 1 Julio.

PROFESORA DE CORTE

Y costura sistema "Martí". Se ofrece para dar clases en casa y a domicilio. Precios módicos. Teléfono M-8555. G-9 29195 27 Jn.

INGLES

Clase diurna o nocturna, de este útil y necesario idioma, profesor de experiencia, enseñanza como preparatoria para el Instituto o comercial práctica, todo alumno que ingrese para la clase de inglés, desde el 15 de Junio hasta el 31 de Diciembre le damos la clase de mecanografía gratuitamente. Benefíciese con esta oferta, matricúlese. Institución Nacional "Pitman". Concordia número 4, (bajos). G-9 28939 26 Jn.

CURSOS POR CORRESPONDENCIA

¿Desea usted hacerse profesional en una de estas materias? Escríbanos y le enviaremos prospectos. Procurador, comadrona, perito mercantil, contador judicial, contador mercantil, cajero, empleado de banco, comisionista, agente vendedor, empleado de comercio, gerente comercial, químico industrial, Derecho comercial, caligrafía, ortografía, mecanografía, gramática, aritmética. Taquigrafía, teneduría de libros, correspondencia. Otorgamos títulos autorizados según decreto número 1966. Envíenos diez centavos en sellos de correo y recibirá informes. Profesorado idóneo. Enseñanza garantizada. Institución Nacional "Pitman", Concordia número 4 (bajos). Habana. G-9 28939 26 Jn.

PREPARAMOS para ingreso Instituto y Escuela Normal éxito seguro. Precio módico. Informan Suárez 101. Tel. M-3727. G-9 S-4558 23 Jn.

ACADEMIA de música Lolina Cibrian. Incorporada al "Conservatorio Planas" Clases en la Academia y particulares. Exámenes en Julio y Diciembre. 16, 182, entre 19 y 23. Teléfono E 2786. Precios módicos. F9 29031 19 Julio.

TENEDURIA DE LIBROS

Hemos abierto un curso especial de 4 meses, para el estudio completo de la contabilidad comercial. Solamente 12 alumnos. Empezará el día 1o. de julio. Valor del curso, $20, dándole como gratificación a todo el que tome el curso, clases de mecanografía y correspondencia gratis durante 4 meses. Visítenos. Institución Nacional "Pitman", Concordia número 4, Habana. G9 29452 25 Jn.

PROFESORA SOLFEO PIANO

Clases a domicilio y en esta su casa con especial atención a mis alumnos. Aguila 148, señorita Artigas. G9 29495 29 Jn.

CLASES DE INGLES

Señorita cubana, graduada de colegio americano, se ofrece para clases a damas y niños, a domicilio. Repaso para el Instituto. Colegio Alemán, Obispo 97, altos. G9 S-4716 29 Jn.

SEÑORITA AMERICANA que ha vivido en París, ofrécese para dar clases de inglés y francés. F-2202. G-9 28990 28 Jn.

PROFESORA FRANCESA, dá clases de francés y de inglés a domicilio. Precios de verano. F-2112. o FO-2531. G-9 27515 22 Jn.

COMPETENTE profesora de Corte y Costura, se ofrece para clases a domicilio. Sistema moderno. Enseñanza práctica y rápida. Teléfono M-9063—A-2000. G-9 28267 13 Julio.

COLEGIO "SAN ELOY"

Primera Enseñanza. Preparatoria, Bachillerato, Idiomas, Carreras Especiales y Comercio. Se admiten internos, medio internos y externos. Primelles 20, Cerro. Habana. Teléfono I-6002. Pida prospectos. E-705 Indf. 9 my.

Colegio Moderno María Teresa de la Fuente. Bachillerato, cursillo de verano, profesores graduados y especialistas en cada asignatura. Residencia para señoritas. Malecón 333, entre Gervasio y Belascoain. G-9-S 4435 24jn

ACADEMIA "MORALES"

Avenida de Menocal 102, (Infanta.) Directores: Carlota Morales de Gutiérrez y Federico Gutiérrez Alberti. Clases diurnas y nocturnas. Primera y segunda enseñanza. Clases de Comercio, Ortografía, Práctica, Aritmética, Mecanografía, Taquigrafía e Inglés. Mecanógrafos en un mes, enseñándoles toda clase de trabajos de oficina y distintos sistemas de máquinas de escribir. Pupilos, medio y tercio pupilos y externos. Se hacen toda clase de trabajos en máquina con expertos mecanógrafos. Telf. U-3756. G-9 28452 23 n.

PROFESORA DE INSTRUCCION

Elemental y superior, con muy buenas referencias y gran práctica, se ofrece para dar clases a domicilio. Avisos al teléfono U-1473. G-9 28459 23 Jn.

COLEGIO "LA GRAN ANTILLA"

De 1a. y 2a. Enseñanza.

(Incorporado al Instituto de Segunda Enseñanza de la Habana.)

CURSILLO DE VERANO

Las clases del cursillo darán comienzo el lunes 18 de Junio, explicándose durante el tiempo reglamentario todas las asignaturas, por profesores titulares de reconocida competencia. Clases diurnas de todas las asignaturas. Clases especiales diarias de Mecánica, Calado, Optica y Electricidad, en horas distintas. Prácticas de Física y Química, por los profesores respectivos. Unico Colegio que cuenta con Laboratorios completos de Física, Química e Historia Natural. Se admiten internos y medio internos. Externos de ambos sexos. Calle 6 número 9 (Vedado) entre Línea y 11. Telf. F-5069. E-1257 30 Jn

PROFESORA

Da clases de solfeo, piano y taquigrafía, y mecanografía en su domicilio. Perseverancia 16. Teléfono M 1384. G9 S4320 30 Junio.

PROFESOR DE ALGEBRA

especializado en preparación para el Instituto, da clases a precios moderados. señor Núñez, teléfono M 2111, de 4 a 6 p. m. G9 27292 26 Junio.

Gran Academia Comercial de Idiomas, Taquigrafía y Mecanografía, Unica premiada en el concurso Profesional celebrado el 28 de mayo de 1922. Colegio elemental y superior. Director: Luis B. Corrales. Loma de la Iglesia de J. del Monte. Teléfono I-2490. Clases de día y de noche. Internos. En todas las librerías y en esta Academia se vende la única Aritmética Mercantil, práctica, con problemas de Teneduría de Libros. Más útil y más barata que se conoce. E 1768 Ind 1 ag.

PROFESORA francesa con título y referencias, dá clases de su idioma a domicilio. Prepara el bachillerato y enseña prácticamente a las personas que viajan. Da clases de sombreros. FO-2209. G-9 27798 24 Jn.

PROFESORA CANADIENSE

Con larga experiencia. Dá clases de inglés a domicilio. Prepara para los exámenes del Instituto. Tiene título y referencias. Mary Crisp. Teléfonos U-1508 y U-5173. G-9 28043 26 Jn.

GUITARRISTA, concertista español. Dá clases de solfeo y guitarra, y transcribe otras de piano para ejecutarlas en ese delicado instrumento. Obrapía 50 altos. Telf. A-4598. G-9 27460 25 Jn.

PROFESORA DE FRANCES

con largos años de práctica garantiza conversación en corto tiempo. Referencias inmejorables Malecón 328. Teléfono U 3607. G9 27921 25 Junio.

PROFESOR Valdés Goñi, 1a. y 2a. Enseñanza. Clases a domicilio y colegios. También corresponsal, secretario, corrector de pruebas, sabe inglés. Referencias. Campanario 43, altos. Telf. A-4153. G-9 28757 25 Jn.

PROFESORA de Solfeo y Piano, primer premio del Conservatorio Nacional. Precio convencional. Jesús María No. 94. Telf. M-6528. G-9 S-4408 30 Jn.

CONSERVATORIO Carnicer, Sucursal de la Víbora. Directoras: las competentes Profesoras Superiores señoritas Ferreira. Piano, solfeo y armonía elemental y superior. Enseñanza seria, eficiente. Se dan clases a domicilio. Precios módicos. Estrada Palma número 10. Telf. I-3239. G-9 27235 5 Julio.

Academia de inglés "ROBERTS"

MALECON 31

Clases nocturnas: seis pesos mensuales. Clases particulares por el día en la Academia y a domicilio. ¿Desea usted aprender pronto y bien el sistema inglés? Compre usted el METODO NOVISIMO ROBERTS, reconocido universalmente como el mejor de los métodos hasta la fecha publicados. Tercera edición pasta: $1.50. E-1043 Ind. 5 my

AHORA

Se están formando nuevas clases colectivas del inglés a precios muy reducidos del verano. Hay clases por el día y por la noche. Profesores y profesoras expertos. También hay clases en Francés y Alemán.

INSTITUTO INTERNACIONAL DE IDIOMAS

Neptuno 30 altos. Entrada por Industria. G-9 25562 27 Julio.

ACADEMIA PARRILLA

Profesora Caridad González garantizada la enseñanza, devolviendo el importe de su pago y gasto en mi academia si no cumplo lo que aquí voy a ofrecer, enseño corte, costuras de señoras, caballeros, menores; en corte y costura estoy al alcance de lo que usted desee: con mi enseñanza práctica en un mes cortará y coserá todas las costuras de su casa con la teoría para título dos meses, igual sombreros prácticos y con teoría, para títulos dos meses; fajas modernas, título si lo desean, cortar por maniquí; bordar a máquina y toda clase de labores a mano, igual medallones o cuadros frutas y sus moldes. Se hacen ramos de azahares, cestos, bandejas, toda clase de flores, trabajos de laca japonesa; se pueden pintar desde cristal o lo que deseen; enseño a hacer armaduras de pantalla y forrarlas; clases en la Academia y a domicilio por correspondencia de todo. La pintura aurora al óleo, acuarela y escarcha: si desea la aguja, hacer dobladillo de ojo sin sacar hilo. Pida informes a San Miguel 183, letra C. Teléfono U-2758. Aramburo y Soledad. Se vende el método Sistema Parrilla. G9 29097 24 Jn.

INGLES, TAQUIGRAFA

Teneduría, Mecanografía, matemáticas, dibujo lineal y mecánico. Enseñanza a domicilio por el Profesor Francisco Heitzman. Reina 30, altos. Honorarios: 10 pesos mensuales. Se dan más informes por escrito o personal. G-9 28134 11 Julio.

INGLES EN TRES MESES

Inglés, Profesor reputado. Tiene horas desocupadas, nuevo método, fácil. Aprender es invertir. Haga una buena inversión. Llame U-1914. De 7 a 9 a. m. San José 215 (altos). G-9 28121 11 Julio.

PROFESORA DE SOLFEO

Teoría y Violín, corte y costura, corsets, sistema Martí, bordados en todas clases a mano y máquina, sombreros por figurín. Da clases en su casa y a domicilio. Tiene todos sus títulos. Telf. A-9725. G-9 S-4164 30 junio.

PROFESORA con mucha experiencia colegios. Americana. Da lecciones de inglés. Animas núm. 1, Apto. 209. A 9966. G9 25404 25 Junio.

BECAS, INGLES, Mecanografía, Ortografía, Taquigrafía, Aritmética y Piano, todo $5.00. Mecanografía en un mes $5.00. Mecanografía, Ortografía, Taquigrafía y Aritmética, $3.00. Canto, $5.00. Piano, $3.00. Clases día y noche. Pagos adelantados. San Miguel No. 75. G-9 S-4314 5 Julio.

ACADEMIA DE FRANCES, PIANO, LABORES DE MANO

Se dan clases a domicilio y en la academia, con profesor y profesora titulados en París. Inmejorables referencias. Se hacen traducciones. Calle 4 No. 253, entre 25 y 27. Teléfono F-2658. E-994 Indf. 1 my.

BAILES, WILLIAMS, M-3643

Aprenda cinco diferentes bailes-salón. Los que quiera: $10. Clases hasta dominarlos todos. Clases piano. Al mes toca si practica. Casa particular. "The Williams", M-3643 Ñ 21133 31 junio.

PROFESORA graduada en la Escuela del Hogar; da clases de corte y costura y de instrucción a domicilio en la casa. Informan X-1058. G-9. S-4677. 25 Junio.

G10. Interés General

CASA ANGEL M. GARCIA

Taller de dorar muebles y objetos de arte; doramos con oro 18 y 22 quilates y medio; decoramos salones particulares y sociales en todos los estilos y gustos; se dan presupuestos y hacemos muestras. Tenemos garantías de las mejoras casas comerciales y particulares. No confíe en supuestos doradores. San Miguel No. 158 (antiguo.) Telf. U-5376. G-10 S-4335 6 Julio.

SE ARREGLAN MUEBLES

Se barniza toda clase de muebles a muñeca; especialidad en pianos, pianolas y victrolas; esmaltamos, laqueamos y doramos en todos colores, tapizamos y enceramos, envasamos para todas partes; garantizamos el trabajo a precio sin competencia. Puede avisarnos en esta su casa, Angeles 45 o al teléfono M 2259. G10 29732 23 Jn.

JOSE GARCIA

Experto jardinero de parques y jardines, tierra abonos y plantas en general, arreglo parques y jardines. Servicio eficiente, rápido a precios sumamente baratos. Miramar y Buenavista jardín "La Mariposa" teléfono FO 1411. G10 29670 25 Jn.

GRAN TENERIA "LA BALEAR"

De Antonio Carratalá. Se curten pieles de todas clases. Especialidad en pieles de iguana, majás y cocodrilos, para calzado. La Lisa, Mariano. I-6174. G-10 28210 18 Jul.

MAQUINAS de coser, bicicletas y fonógrafos; especializamos en reparaciones y tenemos repuestos. Compramos y vendemos. Pichel y Cía. Aguacate No. 50. Teléfono A-3780. G-10 S-4373 7 Jul.

A USTED LE CONVIENE visitar las Oficinas del Bureau General de Negocios sitas en Trocadero 25 (altos), en esta capital.

PORQUE si es propietario, allí le informarán la forma y manera de administrar sus propiedades con absoluta garantía para sus intereses, con economía, comodidad y completamente gratis.

PORQUE, si quiere dar o necesita tomar dinero en hipoteca en todas cantidades, allí se le toma o facilita en la forma más sólida y ventajosa que nadie puede imaginarse.

PORQUE, si tiene usted necesidad de practicar cualquier clase de diligencia, lo mismo civiles, que comerciales, que judiciales, etc., etc., allí como en ninguna otra parte, lo pueden dirigir personas aptas y competentes hasta que logre obtener lo que desea, lo mismo si se trata de celebrar un matrimonio, que practicar una inscripción de nacimiento, (a cualquier edad) de obtener una carta de ciudadanía cubana, un pasaporte, la legitimación de hijos naturales, el cambio, abdicación de nombres y apellidos, que si se trata de adquirir un título de chauffeur, una licencia de armas de fuego, un nombramiento de Guarda-Jurado, de Vigilante Especial o Nocturno, una certificación de antecedentes penales, un divorcio y cualquier clase de asunto que haya necesidad de ser gestionado o tramitado en las Oficinas del Estado, la Provincia, el Municipio o ante los Tribunales de Justicia.

SE GARANTIZA la más absoluta discreción, formalidad y rapidez en todos los asuntos que se nos confíen.

BUREAU GENERAL DE NEGOCIOS Trocadero 25 altos. Telfs. A-1653 y A-9361. G-10 S-4348 30 Jn.

A LOS QUE VIVAN EN EL INTERIOR DE LA REPUBLICA

En 24 horas tramitamos antecedentes penales, pasaportes, certificaciones, e inscripciones de nacimientos. Vilasuso y González. Oficios 12. Dpto. 227. G-10 S-4391 23 Jn.

MECANICO INSTALADOR. A-7615

Cuando tenga que reparar o instalar cocinas de gas, calentadores, bombas, neveras, servicios sanitarios, llámeme. Obtendrá un servicio rápido, eficiente y económico. M. Castro. A-7615. G-10 25976 29 junio.

H AVISO ESPECIAL

H- 1—Hoteles
H- 2—Casas de Huéspedes
H- 3—Comidas a domicilio
H- 4—Bancos y Banqueros
H- 5—Clínicas y Sanatorios
H- 6—Acciones, Bonos, Valores
H- 7—Dinero e Hipotecas Se toma
H- 8—Dinero e Hipotecas Se ofrece
H- 9—Cambios
H-10—Miscelánea

H1. Hoteles

"MAISON ROYALE"

Calle 17, esquina a J. Vedado. Se alquilan cuartos amueblados, con o sin comida, a precios de situación. Y se admiten abonados al restaurant. H1 26595 30 Junio.

HOTEL MAJESTIC

El más fresco, el de más confort y el más económico. No tenga usted casa puesta, véngase a vivir al "Majestic", y se evitará las molestias que la casa origina y ahorrará dinero. Habitaciones con baño privado desde 30 pesos en adelante. Servicio de restaurant a la carta y por abono. Para familias precios convencionales. Belascoaín 5. Centro privado: U-1081—U-1082. H-1 28320 22 Jn.

HOTEL VEDADO

19 esquina a M. Acabado de construir en lo alto, a la entrada y cerca de todos los tranvías del Vedado. Para personas de buen gusto, lujosas y frescas habitaciones con baño privado y teléfono. Comedor en alto con vista al mar. Excelente cocina. Atractivas terrazas y portales. Ascensor. Teléfonos F-4808 y F-5508. H-1 S-3992 24 junio

PALACIO TORREGROSA HOTEL

Palacio de residencias con mobiliario a base sanitaria y confortable. Amplios departamentos con baño, se alquilan por semanas o meses. Compostela 65. H-1 28010 1 Julio.

HOTEL COLON

Las habitaciones más frescas amplias y bien amuebladas con todo servicio desde $20 a $35 por mes; por día desde 1.00 a 2.00. Elevador magnífico restaurant. Teléfono M 6305. Villegas 110 entre Muralla y Sol. H1 28825 15 Julio

HOTEL "ROMA" O'REILLY Y AGUACATE

Se ha trasladado a esta nueva casa, acabada de construir, con todo el confort moderno. Espléndidas habitaciones con baño privado y teléfono. Precios de situación. Se admiten abonados al comedor. Teléfono M-6944 y M-6945. Cable y Telégrafo "Romotel". H-1 S-4232 3 Julio.

HOTEL VENECIA

Departamentos y habitaciones con baño privado, excelente comida; precios de verano, abonados al comedor. Campanario No. 66, esquina a Concordia. Teléfono M-3705. H-1 S-4090 28 junio.

ALQUILO Muralla 20, entre Habana y Compostela, propio para comercio. Alquiler, $80.00. Se da contrato. Superficie, 250 metros cuadrados. Informes, teléfonos A 4358 y M 6263, altos, botica Sarrá. Se dá un mes gratis. H1 29042 23 Jn.

HOTEL VALDELBILT

Espléndidas y económicas habitaciones desde 20 pesos a 50, propias para familias estables, hombres solos y todo el que busque una casa de orden y moralidad. Neptuno 309, esquina a Mazón. H-1 S-4431 9 Julio.

HOTEL Capitolio se alquilan habitaciones y departamentos desde 15 pesos en adelante son muy frescas. Prado 113 frente al Capitolio. H1 29091 25 Jn.

AVISO

El Hotel "Luz" se ha trasladado a Amargura y Compostela, donde los que son clientes y huéspedes de hace años, encuentran un edificio de seis plantas, todo moderno y elevador. Precios sin competencia. Hoy se llama "Nuevo Hotel Luz". Teléfono M-2395 H-1 27563 30 Jn.

H2. Casas de Huéspedes

"LA VIZCAINA"

Para pasar un verano fresco, no alquile sin antes ver nuestras habitaciones, todas vista a la calle y servicios privados, agua caliente, comida a la española y criolla. Precio de situación. Belascoaín 64. H-2 29772 4 Julio.

SARANAC LAKE NEW YORK

El mejor sitio para los enfermos de los pulmones, magnífica casa latina. Precios: desde $25 semanales. Despreocúpese del inglés. Informes: A. González, 24 Franklyn Ave., Saranac, Lake, New York. H-2 28630 14 Agosto.

LA COMERCIAL

Casa de huéspedes. Esta casa cuenta con amplias y frescas habitaciones, propias para matrimonio o personas solas. Todas con agua corriente y apartamentos propios para familias estables. Se alquilan con muebles o sin ellos. Con toda asistencia desde $60 en adelante por mes. Extricta moralidad. Telf. A-0207. H-2 29269 28 Jn.

CASA DE HUESPEDES

En la acreditada casa de Galiano 84, altos del café "La Isla", hay un hermoso departamento de tres habitaciones, baño privado y terraza, especialísimo para una familia. Hay otras habitaciones, especiales para hombres solos. Hay orden, moralidad y economía. H2 29166 27 Jn.

OBRAPIA 57

Huéspedes. Nuevo dueño. Habitaciones grandes y cómodas. Agua fría y caliente. Hospedaje desde $30. Teléfono M-6367. H-2 28310 27 Jn.

THE SAVOY

NO HAY COMO LA HABANA

para pasar un verano agradable. Numerosas familias de provincias nos visitan durante los meses de calor, pues aquí en la Loma del Vedado, hallan fresco, comodidad y distracción. THE SAVOY es un verdadero hogar, tranquilo y delicioso, rodeado de jardines. Cien metros de portales, siempre frescos y con sombra, donde las señoras se sientan a leer, coser y pasar el rato. Algunas noches se baila en los salones. Comunicación fácil con toda la ciudad y Playa de Marianao. Cerca de los tranvías y ómnibus de las calle 17 y 9; cerca de los baños de mar del Vedado. A doce minutos del Parque Central, de las tiendas de moda, teatros, cines y bancos. Precios módicos, incluyendo tres excelentes comidas diarias en mesas, separadas para cada familia. Cuartos con baño particular y closet. Reserven habitación por escrito.

VEDADO. F ESQUINA A 15 TELF. F-5270

LA CASA DE LAS ESTATUAS E-305 Ind. 13 Feb.

H3. Comidas a domicilio

SERVICIOS de comidas a domicilio buena y sabrosa comida, servimos pollo dos veces por semana, costilla de puerco, bistec de filete, hacemos toda clase de comidas. Servimos a corta y larga distancia. Oficios 38 altos, frente de Correos Teléfino M 3857. H3 S4648 16 Julio.

H6. Acciones, Bonos y Valores

CREDITOS hipotecarios. Se desean comprar dos o tres créditos hipotecarios que no sean de mucho valor. Manrique 76, altos. Teléfono A 2461 de 1 a 3. H6 29690 24 Jn.

PAGO crédito del Estado prefiriendo los de Obras Públicas, también los pignoro en el día, venga con su crédito y recibirá efectivo señor Marín. Agujar 74, Imprenta, Teléfono A 7805. H6 29506 25 Junio.

H7. Dinero e Hipotecas (Se toma)

TOMO en primera hipoteca sobre tres casas modernas una de ellas de esquina magnífica garantía. 7 mil pesos. Interés al 9 un año a dos. Sr. Marín. Aguiar 74 Imprena A 7805. H7 29507 22 Junio.

TOMO directo 4.500 pesos al 9 por ciento sobre casa grande moderna Pérez 23 entre Juana Alonso y Manuel Pruna Luyanó. En la misma. H7 29499 22 Jn.

TOMO $800 segunda hipoteca, pago buen interés sobre casa nueva bien situada. Solo tiene $2.000, primera vence 10 años. M-3588. H-7 29621 23 Jn.

TOMO en hipoteca $7.000 al 9 por ciento con muy buenas garantías. Vendo una finca de 15 caballerías cerca Carretera Central y de la Habana. Vendo tres casas que mide superficie 17x29 metros en la calle Esperanza renta $200 y las doy en $20.000. José Inclán. Monserrat número 81. Teléfono A 2073. H7 29712 23 Junio.

H8. Dinero e Hipotecas (Se ofrece)

DINERO EN HIPOTECA Y PRESTAMOS SIMPLES

Tenemos gran cantidad de dinero, bajo tipo, operaciones rápidas. Hernández y Bustamante. Aguiar No. 39, segundo piso. H-8 S-4774 30 Jn.

DINERO PARA HIPOTECAS

Doy en cualquier cantidad, con la mayor reserva y prontitud para la Habana, Víbora, Vedado y Repartos, al tipo más bajo y en las mejores condiciones. Compro y vendo casas y solares.

JULIO C. GRANDA

Obrapía 33. Teléfonos A-6102 y F-5759. H-8 27695 24 Jn.

DOY EN primera hipoteca $2.000 más o menos, sobre urbana o rústica, sin comisión, del 8 al 12, según punto. Teléfono FO-2164. H-8 S-4674 22 Jn.

PARA primera hipoteca tengo 8.000 pesos, juntos y los doy en dos partidas, con garantía en cualquier barrio en Muralla 76 altos, informa Francisco Fernández de 11 a 2 no pierdan tiempo los corredores. H8 29668 24 Jn.

Estrada Palma número 105, Víbora. DOY $2.500, $5.000, $12.000 en primera hipoteca. Módico interés. Informan: I-2939. H-8 S-4737 30 Jn.

HIPOTECA $3.000.00 doy sobre propiedad. Triple garantía en la Habana informan al teléfono M 7720 de 12 a 3. No corredores. H8 29470 22 Jn.

HABANA Y REPARTOS

INTERIOR Y FINCAS RUSTICAS

HIPOTECAS

CON

Notaría GRATIS

UNO o DOS AÑOS GRATIS

Interés desde 3%

PREFERIMOS CORREDORES

Altos Droguería "SARRA"

Oficina Particular A-4358 M-6263

Tte. Rey y Compostela

E-1220 22 Jn.

DINERO para hipotecas al tipo más bajo de plaza, en todas cantidades, con la mayor reserva y prontitud. Miguel F. Márquez, Empedrado 16 altos, esquina a Cuba. E-96 Indf. 1 En.

EN HIPOTECA se dan $500 a $5,000 sin comisión. Habana, Repartos; también 66,000 a $50,000. Informan: Neptuno 29. "Campoamor", de 9 a 3. Díaz. M-7573. H-8 29217 26 Jn.

DINERO BARATO Y FACIL

Dispongo de varias cantidades para prestar con garantía de casas en la Habana y sus Repartos; mi teléfono FO-2526. Seguro de 12 a 4. Sr. Dorado. H8 29127 24 Jn.

DINERO

Con un interés reducido lo facilitamos sobre joyas y objetos de valor en cualquier cantidad.

RESERVA Y SERIEDAD LOS TRES HERMANOS

Consulado Nos. 94 y 96. Teléfono A-4775

H8. E 1260 jn30

Dinero en Hipoteca

CLAUDIO R. ARELLANO

Telf. A-8297. Cuba, 50.

E-1763 Indf. 1 Ag.

TENEMOS GRANDES

Y pequeñas cantidades de dinero para hipotecas al mejor tipo, sobre fincas, casas en la Habana, Marianao y sus barrios, para fabricar. Martínez y Prieto. O'Reilly 23. A-6951. H-8 E-1170 Indf. 1 junio.

HIPOTECAS

AL SIETE POR CIENTO

Jorge Govantes

San Juan de Dios 3

Teléfonos: A-5131 y M-9595 E-1045 Ind. 8 my.

M.E.C.D. 2016

PRECIO: 5 CENTAVOS

DIARIO DE LA MARINA

JUNIO 22 DE 1928

ANTE LA BAJA DE LA PESETA, EL GOBIERNO ESPAÑOL HA ANUNCIADO QUE TOMARA ENERGICAS MEDIDAS

ACTUALIDAD ESPAÑOLA

"TIEMPO MUERTO"

Por RAFAEL SUAREZ SOLIS

¿Por qué viene a esta sección de actualidad española "Tiempo Muerto", la obra del cubano Jorge Mañach estrenada en un teatro habanero por una compañía argentina? El tema vino ágil, animoso y derecho a situarse en el título con halago manifiesto, no sé, ciertamente, si suyo o mío: por imperativo de su idiosincrasia o por simpatía de mi consideración intelectual hacia el autor. Ello es que está aquí, y que me exige unos comentarios oportunos y étnicos.

Apacíguense los del regocijo cubano la noche del estreno frente a esa obra teatral criolla, que con tanta ansiedad esperaban los optimistas de la cultura nacional y con tanto recelo los faltos de fe en sus posibilidades. La comedia de Mañach tiene carta de ciudadanía irrefutable, tan plena y constitucional que puede aspirar dignamente a la presidencia de la República cubana de las Letras. No voy a inscribirla en el registro de la dramática española, aunque para ello no hubiera necesidad de traducirle el idioma, la psicología y el estilo. Como obra cubana ha de representarse algún día en los teatros españoles y ha de juzgarse allí con el respeto con que se ve todo esfuerzo encaminado a conquistar la neta soberanía del alma americana. No tema Mañach que nadie entonces le denuncie el origen español de su drama. La lengua no lo es todo. Es, simplemente, un instrumento con el que se labra y cala el bloque virgen de la espiritualidad.

Yo temo que el autor haya pasado triste el día siguiente de su triunfo. Le conozco bien para saber que tantos aplausos no pudieron saciar sus entusiasmos, la nobleza intelectual de su trabajo de literato puro. Para él la sanción definitiva no la da el público: la tienen las minorías selectas. Aquí vendría bien recordarle aquella polémica de hace años en que Mañach defendía ese criterio y yo el de la fina percepción de las multitudes. Esta obra no estuvo rodeada de la curiosidad intelectual precisa, ya que tanto se ha escrito sobre la necesidad de un teatro cubano y tanto se ha pedido a los capacitados el sacrificio de distraer horas a las corrientes ocupaciones lucrativas en beneficio de las manifestaciones de cultura. La prueba de la otra noche en Payret era definitiva. En cambio, a juzgar por apariencias, sólo fué estimada como un suceso sin transcendencia. Tal parece que el buen éxito de "Tiempo muerto" supone nada más un hecho cotidiano.

Y no. Fué mucho más. Fué, verdaderamente, el descubrimiento del mediterráneo literario de Cuba. Ahí está ya la obra cubana sin tópicos por la que tanto se anhelaba. Ya iba siendo hora de que hubiese más literatura criolla que la del bohío y la palmera; que entrase Cuba literariamente en el concierto cosmopolita del arte, destacando la personalidad sin costumbres típicas y pintorescas. Un sordo que presenciase la representación de "Tiempo muerto" no sabría situar la acción con los ojos. Mucho me temo, sin embargo, hubiese muchos sordos en la sala el día del estreno; sordos de inteligencia, que despistados al no ver palmeras y bohíos se creyesen perdidos en lo anónimo de las imitaciones. Todo es cubano en la comedia de Mañach. Empieza siéndolo en el carácter específico de sus personajes: en esa misma preocupación de conducirse al gusto de prácticas exóticas, aunque ello parezca paradójico. Lo es luego, y de modo singular, por el ambiente del acto segundo, capaz de hacer surgir el drama según imperativos de la geografía. Pero hay para mí un cubanismo más acusado en el instante cumbre de la tragedia: esa violenta, aguda y desconcertante escena final de la obra que pide a gritos un movimiento rebelde de opinión. El conflicto hasta ese momento, desde el inicio del último acto, deriva hacia una solución humana. Han hablado hombres y mujeres. Se ha apaciguado la tormenta de las pasiones con el concurso sensibilizado de la tolerancia, la comprensión y el cariño. Lo que de hombre había puesto en juego la fatalidad para producir el daño se iba a borrar inteligentemente, civilizadamente. Pero no. Suena un tiro; muere un hombre; se interrumpe la lógica. He aquí que aparece el elemento que da carácter vernáculo a la obra. No mata un enemigo, ni un contrincante, ni la razón vengadora de un agravio. No mata nadie. Asesina un matón. Suena ese tiro diario, pueril, irresponsable, latente, fatal, estúpido que está siempre pugnando por salir de todas las pistolas de todos los hombres armados contra nadie. Esas pistolas que nacen criminales por la sóla educación de un mecanismo. Aquella tarde Fuendevila tenía que disparar su revólver. Era el tiro del día, como en otras sociedades hay la calumnia cotidiana, el anónimo ordinario, el accidente correspondiente al número de automóviles inscriptos en el registro del tránsito urbano. Hechos todos a la lectura de las crónicas policíacas tal vez no se vea claro ese elemento fatal de la tragedia. Pero he ahí que "el suceso de ayer" puede ser, por la perspicacia intelectual de un escritor, el simbolismo de lo acostumbrado.

Esto, como se ve no aspira a ser crítica teatral. Es, si acaso, un parte de policía literaria. Ayer dió el DIARIO cuenta de las virtudes comediográfas de Jorge Mañach. Se pondera en la sección correspondiente un mérito que a mí me mortificó un poco. El de hacer bien, perfectamente bien, la primera obra. Ese primer intento de juventud que casi siempre sale balbuciente, desequilibrado y candoroso, aun al servicio del genio. Mañach no. Mañach hizo bueno esa noche el calificativo de "joven maestro" con que lo define recientemente "La Gaceta Literaria". Todo le salió al pelo; hasta los saludos al público desde la escena. Saludos a estilo de octavo o noveno triunfo. Esas revelaciones tan precisas y confiadas que parecen inclinaciones de autor de gran trimestre ante las ventanillas de la propiedad literaria.

Por ahí se justifica lo que de actualidad española pueda tener el estreno de "Tiempo muerto". La Sociedad de Autores Españoles tiene estatuída la administración de los intereses de todos los autores hispanoamericanos que representen allí sus obras. "Tiempo muerto" puede hacer por los teatros y la recaudación de la Península una excursión brillante y provechosa.

El Ayuntamiento de Bilbao va a Construir un Barrio Obrero de Mil Doce Casas, Para Siete Mil Habitantes con el Fin de Aminorar la Crisis de la Vivienda. Costará Dieciseis Millones

Además de esa importante suma, el ayuntamiento bilbaíno invertirá doce millones de pesetas en la construcción de dos puentes sobre el río Nervión, que fueron autorizados

PRIMO DE RIVERA, MANTENEDOR EN UNA FIESTA A LA MUJER ESPAÑOLA, EN SANTANDER

Supónese que existen yacimientos de plomo en la cuenca del río Navia, en Asturias, y se harán las oportunas investigaciones. Santander y el señor Falla Gutiérrez

BILBAO, junio 21. (UP) El Ayuntamiento de esta ciudad proyecta la construcción de un barrio obrero de 1.012 casas, capaz para alojar a siete mil habitantes, con el objeto de aminorar la crisis de la vivienda. La construcción del referido barrio obrero costará diez y seis millones de pesetas.

Además el Ayuntamiento bilbaíno construirá dos puentes sobre el río Nervión, que costarán doce millones de pesetas, para lo cual ha sido autorizado ya por el Ministerio de Fomento.

PRIMO DE RIVERA MANTENEDOR

SANTANDER, junio 21. (Prensa Aliada)— La Asociación de la Prensa diaria de Santander abrió un concurso entre los poetas españoles para premiar con 5.000 pesetas una composición que no excediera de 250 versos y con libertad de metros teniendo por tema: "Canto a la mujer española".

Se han presentado bastantes composiciones al concurso, cerrado ayer.

La poesía premiada se leerá en una fiesta a la mujer española que se celebrará en esta ciudad durante la estancia en ella del general Primo de Rivera, el cual actuará de mantenedor en el certamen literario que se organiza.

EL CARBON PARALIZADO EN ASTURIAS

OVIEDO, junio 21. (Prensa Aliada) Al comenzar el año actual había acumuladas en las plazoletas de las minas de Asturias 120.000 toneladas de carbón; a fin de Abril esta cifra se elevó a 250.000, y hoy están paralizadas en las bocaminas 360.000. Esta cantidad es superior a la producción mensual ordinaria de la totalidad de minas asturianas.

BANQUETES EN EL "ALFONSO XIII"

NUEVA YORK, junio 21. (Informaciones) Esta noche ofrecerá un banquete el cónsul de España en esta ciudad señor Casares, a don Ernesto Freyre, cónsul general de España en la Habana, a cuyo acto han sido invitadas las directivas de las Cámara de Comercio y demás centros espñoles.

Mañana, a bordo del "Alfonso XIII" dará el embajador de España en Cuba señor Gutiérrez Agüera un almuerzo a elevadas personalidades de la colonia española en esta ciudad.

SANTANDER Y FALLA GUTIERREZ

SANTANDER, junio 21. (Informaciones) La prensa local se ocupa de la enfermedad del acaudalado montañés don Laureano Falla Gutiérrez, que según los últimos cables recibidos de la Habana continúa en estado grave.

"El Cantábrico" dice que el doctor Viriato Gutiérrez, ministro cubano que había ofrecido al Ayuntamiento de esta ciudad asistir al homenaje del pueblo Santanderino que le tenía preparado para el último día de este mes, ha salido ayer directamente de Francia acompañado de su familia con dirección a la Habana.

PLOMO EN LA CUENCA DEL NAVIA

OVIEDO, junio 21. (Prensa Aliada) Varios vecinos de Navia han visitado al gobernador civil de la provincia para mostrarle unas botellas de agua del rio Navia, que desde hace días aparece con cierta coloración propia de los que pasan por terrenos plomíferos.

En vista de ello, se supone que existan yacimientos de plomo en aquella cuenca. Se pedirá al ministro de Fomento que se realicen las oportunas investigaciones.

UNA OPINION DEL "A. B. C."

MADRID, junio 21. (UP) Un editorial del periódico ABC acerca de la evolución de la política del régimen actual, dice hoy:

"La política no puede nutrirse solo de doctrinas ni diferir las actividades gubernamentales a fechas hipotéticas. En política, sobre todo desde el poder, hay que vivir en la realidad, y la realidad nos dice que convocar elecciones en estos momentos, por sufragio universal, sería abrir el camino a la revolución que nos conduciría hacia el Soviet".

Señala el ABC que han bastado pocos años de orden y paz para que España alcanzara una positiva prosperidad y que resultaría absurdo un cambio radical del régimen que expusiera al país a perder en unos días el terreno que ha ganado.

"Importa, pues, consolidar la paz y proseguir el periodo de reorganización en la forma que se viene haciendo y que no creemos posible que se haga por unas cortes constituyentes elegidas por el sufragio universal. La dictadura debe trasmitir sus poderes en el momento oportuno en que un congreso de quinientos representantes, como ha propuesto la Asamblea Consultiva, compartiera la soberanía con el Rey, organizando la nueva estructura de España".

COMIDILLA

EL HOMO ASTURCONI

Santillana del Mar...! Antes fué Santillana de Asturias, y de ella salió aquel ilustre astur trotamundos, que ha llenado la literatura con su nombre de bohemio ingerto en pícaro. Se llamó Gil Blas de Santillana, hijo legítimo del gordo Vicente Espinel, autor de la "décima" en poesía y de la "prima" en la guitarra. Como a las Asturias de Oviedo las despojaron de su Santillana para engordar la provincia de Santander, que vivía en precario, a Vicente Espinel le robaron su Gil Blas para engordar la fama de un francés: Renato Le Sage, que medio siglo después de la muerte del maestro Espinel, publicó como suyo, como de Renato, el libro español... Hay que advertir para comprender todo el descaro del plagiario francés, que **Gil Blas** conoce de "a pie" todos los atajos y recovecos de las ásperas Asturias y de Castilla, y los pensamientos más íntimos del Duque de Lerma, de Rodrigo Calderón, de Uceda, de Olivares y de sus mancebas. Renato Le Sage, no estuvo nunca en España; pero trató a los bandoleros de los tiempos de Espinel, y sabe de sus guaridas y encrucijadas, de pe a pa. Describe con puntualidad el lugar donde a Gil Blas de Santillana le pidieron limosna con escopeta. Fué en el puente de Peñaflor, lindante con Grado. Yo lo vide.

Pues Santillana del Mar me parece a mí algo mío, algo nuestro; algo que se ha desgarrado de nuestra alma y "ojos que te vieron ir". Todo lo que se refiere a Santillana me interesa directamente, como me interesa el jamón de Potes, que también fué asturiano. Teniamos en Santillana una gruta, una maravilla, algo parecido a las Cuevas de Bellamar famosas; sino que en la de Santillana, se conocía por pinturas antediluvianas que fué anterior a la Biblia y a los profetas. La pintura es gorda. Se creyó que estaba pintada con los dedos; pero se advirtió en seguida que ni con el dedo gordo se podía pintar tan gordamente. Se concluyó que en aquellos días remotos no se conocía la brocha, y que los artistas pintaban con tronchos de berzas.

Pues, ahora, frontero a la primera gruta, se ha descubierto otra gruta llena de misterio. En su centro descansa el esqueleto de un hombre, un troglodita, que quedó encerrado en la cueva y que se murió de hambre. Murió solo, sin que un alma mortal le cerrara la boca, que por el hambre se le había quedado abierta... Hace de esto, doscientos mil años... ¡Atiza!

Lo más raro de tal hallazgo consiste en que los huesos del esqueleto están esparcidos... ¿Qué diablo los esparció? O diablo o rata, no cabe duda; pero allí no hay presunciones de raterías; no hay vestigios de vida animal. Se describe así la calavera del "difunto". "El cráneo posee una frente de alta bóveda, una fuerte mandíbula con mentón bien desarrollado, y dientes enérgicamente tallados"... No me cabe duda de que el tal troglodita era un asturiano de tomo y lomo.

Estamos en presencia del **homo asturconi,** que no tuvo nada que ver con los fenicios ni nada que le vieran los celtas. Podía pasárselos a todos por debajo de la pata, según es de horqueta y rascacielos... Así creo yo que sea y se verá los puntos que calza por la medida de sus huesos esparcidos. **Homo asturconi clavado: la frente de alta bóveda**... Hay en Asturias muchas frentes comprimidas, pero estas se deben al cruce con razas achatadas por los polos... La eugenesia nos advierte que vamos subiendo a la **alta bóveda, piano, piano**... **Una fuerte mandíbula con mentón bien desarrollado**: asturianismo puro: donde el asturiano echa la "presa", no es tarea fácil hacerle soltar, y más si su **mandíbula** está acreditada por **dientes enérgicamente tallados.** No falla. Esta mandíbula y esta dentadura, están forjadas en la fragua de los comedores de **lacón** y de **cecina,** que parecen de hierro colado, y hay que "pegarles" el diente como con soldadura autógena...

Cable a "Hugo Obermaier, Catedrático de Historia Primitiva del Hombre—Madrid.

"Está usted en presencia del Homo asturconi, del "fabada primitivo". Si además de la fuerte mandíbula con mentón bien desarrollado y dientes enérgicamente tallados, averigua usted que el troglodita se llamaba Menéndez, póngale el cuño. Fabada habemus".

Atanasio RIVERO.

AJILIMOJILI

Sres. Prieto y Carsi.

De los dos cantares que Don Quijote escuchó entre músicas en la casa de los Duques algo se me alcanza y lo diré otro día, cuando me pase un desasosiego que me roe los redaños. No tiren mucho de la manta de mi erudición porque se me verá el pelote.

Vale.

LA ESPECULACION QUE SE REALIZA EN LOS MERCADOS BURSATILES SERA OFICIAL Y DURAMENTE COMBATIDA

Entre los rumores de que se han valido los especuladores figura el supuesto propósito del gobierno de estabilizar la peseta por debajo de la par, lo que es del todo incierto

EN UNA NOTA OFICIAL SE HACE CONSTAR LO HALAGUEÑO DE LAS FINANZAS ESPAÑOLAS

Los técnicos anuncian que no ha cesado aún la depreciación de la peseta, con motivo de la estabilización del franco que Poincaré ha anunciado para el lunes de la semana próxima

MADRID, junio 21. (UP)—El Ministerio de Hacienda ha facilitado hoy una nota acerca de la baja que sufre la peseta desde hace tres días, acentuada hoy. Dice la nota:

"El Gobierno se cree en el caso de reaccionar enérgicamente contra la especulación sobre la baja de la peseta que se realiza en los mercados bursátiles, los cuales aprovechan rumores sin fundamento para su especulación, entre los cuales figura el supuesto propósito del Gobierno de estabilizar la peseta por debajo de la par, lo que es completamente absurdo, pues España no renuncia a la vuelta a la paridad y por ello no piensa en consolidar la peseta en vista de la efímera depresión que sufre actualmente."

Sigue la nota explicando que la situación de las finanzas españolas es halagüeña y rechaza los pretextos que se han hecho circular, como las importaciones de trigo y ciertos pagos a entidades extranjeras por la expropación que se ha llevado a cabo con motivo del monopolio del petróleo.

Declara que estas cantidades no podrían influir en manera alguna en el mercado monetario y concluye anunciando que "el Gobierno insistirá, poniendo en vigor la vigente ley arancelaria y dotando al consorcio interventor de abundantes medios—de 400 a 500 millones de pesetas oro como mínimo —con plenos poderes para que se encargue de estabilizar de hecho la peseta, en cada etapa, al tipo que proponga el Gabinete."

OPINIONES DE LOS TECNICOS FINANCIEROS

Contra lo que cree el Ministro de Hacienda en la nota que precede, las importaciones de trigo que ahora se hacen de golpe en España y los pagos a entidades extranjeras por las expropiaciones del monopolio del petróleo, han determinado la baja de la peseta que viene notándose estos días, dicen los técnicos españoles en cuestiones económicas.

Violentamente, esto es, en un momento dado, han acudido al mercado de cuarenta millones a cincuenta milones de pesetas, por lo menos, en demanda de francos y de libras esterlinas para atender a aquellas necesidades. Hay, pues, una oferta excesiva de la divisa monetaria española que necesita cambiarse en otras divisas, y esa oferta la hace desmerecer.

AUN TENDRA QUE BAJAR LA PESETA

No ha cesado aún la depresión de la peseta, añaden los técnicos, baja que ha de acentuarse en los días próximos, con motivo de la estabilización del franco que Poincaré ha decidido para el lunes.

Debe tenerse muy en cuenta, en este respecto, un factor importantísimo, que ahora parece olvidar el Ministro señor Calvo Sotelo. Cuando se determinó la baja del franco y se anunció la política socialista de Herriott en los meses que ocupó la jefatura del Gobierno en París, emigró de Francia mucho capital que se convirtió en moneda española. Estabilizado el franco, todo ese capital tiene que volver ahora a su país, (ya ha empezado a regresar) y por esta causa hállase nuevamente en oferta la peseta española.

Esto último, sin considerar la gran especulación que seguramente está realizándose con el franco estos días, adquiriéndose esta moneda francesa en sumas de verdadera importancia antes que Poincaré fije el eficiente a que ha de estabilizaria desde el lunes.

LOS CAMBIOS DE HOY EN MADRID

MADRID, junio 21. (Prensa Aliada).— Los cambios de hoy fueron: Francos 24.05, Francos Suizos 118.25. Belgas 85.65. Liras 12. Libras 29.92. Dollares 6.11. Marcos oro 1.47. Escudos Portugueses 0.26. Pesos Argentinos 2.585. Chilenos 0.725. Florines 2.475.

CIEN MILLONES DE PESETAS SERAN EMPLEADOS EN CONSTRUIR EDIFICIOS PARA LA CIUDAD UNIVERSITARIA

La Felguera, Asturias, se inaugurará el día 29 del actual el cuarto certamen anual del trabajo, ascendiendo los premios que se otorgarán en el mismo a treinta y cinco mil pesetas

MADRID, Junio 21. UP.—Hoy celebró reunión la Junta Constructora de la Ciudad Universitaria, bajo la presidencia del Rey Alfonso.

Se presentaron los planos de la residencia de estudiantes españoles y americanos, que costea el filántropo Don Gregorio del Amo. Los planos de la residencia hacen prever que el edificio será sencillo, pero de gran belleza. Supónese que su costo pasará de dos millones y medio de pesetas.

Los planos de conjunto de la Ciudad Universitaria importarán 130 millones, de los cuales 30 millones se destinarán a la organización y 100 millones a la construcción de edificios. En este particular, se acordó que una comisión visite Munich y Leipzig para estudiar las universidades y colegios allí instalados.

$35.000 PESETAS EN PREMIOS EN UN CERTAMEN DEL TRABAJO

GIJON, Junio 21. UP.—El próximo día 29 de este mes se inaugurará en la Felguera el cuarto certamen anual del trabajo, anunciándose que se presentarán magníficas obras. Los premios que se concederán en dicho certamen ascienden a 35.000 pesetas y además se repartirán diplomas y medallas a los trabajos que se hagan merecedores de ello.

Los marqueses de la Felguera han instituido el Premio Duro, de 2.000 pesetas, para el mejor trabajo metalúrgico que se presente. Reina gran entusiasmo entre los obreros asturianos.

OTRA INDUSTRIA EN CRISIS EN ASTURIAS

OVIEDO, Junio 21. UP.—La fábrica de fósforos de esta ciudad está afravesando una crisis, que se ha acentuado últimamente. En la actualidad solo trabajan los obreros de la fábrica tres días a la semana. Esto aumenta el malestar que ya produce el conflicto de las minas de carbón.

BANDERILLERO CORNEADO EN EL VIENTRE

MADRID, Junio 21. (Prensa Aliada).—En una corrida celebrada esta tarde resultó herido de gravedad por una cornada en el vientre el novillero Pastor, que tiene adquirida ya cierta fama en el mundo taurino.

FIESTAS DE SOCIEDAD EN MADRID

MADRID, Junio 21. (Prensa Aliada).—Esta tarde tuvieron lugar una recepción y té bailable en la Legación de México que resultó un magnífico acto social.

Por la noche, fué el baile en el campo de golf que organizó la dama argentina Sara Santamarina.

Hoy han contraído matrimonio la Condesa de Clavijo y Don Agustín Figueroa, hijo del Conde de Romanones.

Y por la tarde celebróse una fiesta en la Embajada de Francia en honor de la Reina Cristina.

BANQUETE EN BUENOS AIRES

BUENOS AIRES, Junio 21. SR.—El Presidente Alvear ofreció un banquete en honor de los Embajadores de España y de los Estados Unidos.

EL EMBAJADOR CHILENO EN MADRID

SANTIAGO DE CHILE, Junio 21. SR.—El Ministro de Relaciones Exteriores señor Gallardo hizo extensas declaraciones ante el Senado sobre política internacional y obtuvo la confirmación del nombramiento del señor Rodríguez Mendoza como embajador de Chile ante el Gobierno de Madrid.

NOTAS DE ESPAÑA

LA ORGANIZACION COOPERATIVA DE LA AGRICULTURA

De acuerdo con recientes disposiciones del Ministerio del Trabajo, los elementos representativos del trabajo y de los inetereses agrarios, se organizarán sobre la base de cuerpos especializados, a cada uno de los cuales se les dotará de representación oficial mediante la designación de Comités paritarios o de Comisiones arbitrales de jurisdicción graduada. Se entenderá por Corporación el conjunto de Comités paritarios o de Comisiones arbitrales que son instituciones de orden público: a) Corporación del Trabajo rural, formada por los patronos y obreros agrícolas, a los efectos de la regularización del trabajo y de sus pactos colectivos. b) Corporación de la Propiedad Rústica, compuesta por los propietarios y arrendatarios, colonos, aparteros y cuantos tengan establecidos contratos para la explotación de tierra ajena, de cualquier clase que fueren. c) Corporación de la Industria Agrícola, constituida por los productores de primeras materias y los representantes de los establecimientos industriales que transforman directamente los productos del campo. De esta Corporación están excluídos los obreros de los propios establecimientos industriales, cuya representación y organización paritaria corresponde en todo caso a lo establecido en el Decreto de 26 de Noviembre de 1926. Los organismos paritarios que comprenderá la jurisdicción graduada, serán: I—Los Comités paritarios locales e interlocales del trabajo agrícola y de la propiedad rústica. II—Los Comités paritarios provinciales de una y otra de las dos corporaciones expresadas. III—Las comisiones arbitrales de las industrias agrícolas. IV—Los consejos de corporaciones del Trabajo Rural, propiedad rústica y de la propiedad agrícola. V—La Comisión delegada de los Consejos de las Corporaciones Agrícolas. En el término de un año los municipios harán los censos de obreros agrícolas, de patronos, de propietarios de tierras en el término municipal, de arrendamientos, aparceros, y en general, usuarios, y de los establecimientos industriales que transformen directamente los productos del campo.

LAS SOCIEDADES MERCANTILES EN ESPAÑA EN 1927

Según la Dirección General de Comercio, Industria y seguros, las Sociedades constituídas en España en el año 1927 sumaron 1.034, con un capital de 623.008.000 pesetas, contra 1.141 y 423.052.000 pesetas en el año anterior, descomponiéndose así: Anónimas 335 sociedades con 533 millones 614.000 pesetas; Colectivas, 347 con 40.296.000; Limitadas 287 con 37.728.000; Comanditarias, 48 con 9.039.000 y civiles y otras 17 sociedades con 2.331.000 pesetas. Las sociedades disueltas fueron 677 con un capital de 171.646.000 pesetas, contra 654 y 165.143.000 pesetas en 1926. Las provincias donde se constituyeron mayor número de sociedades, fueron las siguientes: Barcelona 315 sociedades con 288.341.000 pesetas; Madrid, 150 y 203.835.000; Vizcaya, 84 y 14.910.000; Guipúzcoa, 70 y 5 millones 173.000 y otras provincias, 415 sociedades con 111.559.000 pesetas, contándose entre estas últimas, Valencia, con 49 sociedades; Navarra con 34; Sevilla con 26; Málaga con 22; Alicante con 20; Gerona con 17; Zaragoza con 17; Santander con 14; y Oviedo con 12 sociedades. La clasificación por grupos es como sigue: Productos químicos, 75 sociedades con un capital de 157.372.000 pesetas; Comercio en General, 79 con 110 millones 560.000; Metalurgia y Mecánica, 196 con 84.881.000; Transportes, 55 con 76.306.0006 Textiles y Vestidos, 149 con 55.913.000; Alimentación 114 con 36.433.000; Construcción, 119 con 35.836.000; Agricultura, 43 con 16.872.000; Banca, 38 con 9 millones 818.000; Pesca, 7 con 7 millones 323.000; Espectáculos, 22 con 6.295.000; Gráficas, 26 con 5.525.000; Industria Hotelera, 15 con 3.673.000; Artes Suntuarias, 19, con 3.293.000; y Minería 22 sociedades con 2.691.000 pesetas.

REORGANIZACION DE LAS UNIVERSIDADES ESPAÑOLAS

El decreto ley que reorganiza las Universidades, conserva las cinco Facultades Clásicas de la Filosofía y Letras, Ciencias, con sus secciones respectivas, Derecho, Medicina y Farmacia, y permite las que en lo sucesivo se establecieren. El Ministro de Instrucción Pública podrá proponer la supresión en cualquier Universidad de algunas de las Facultades o Secciones que la integren, y lo acordará en Consejo, pero para crear alguna nueva facultad distinta de las actuales, será necesario una Ley. En la Facultad de Filosofía y Letras se concederán los títulos de Licenciado en Filosofía, en Letras y en Historia; en la de Ciencias, los de Licenciado en Ciencias Naturales, en Ciencias Químicas, en Ciencias Físicoquímicas, en Ciencias Físicas, en Ciencias Físicomatemáticas y en Ciencias Exactas; en la de Derecho, el de Licenciado en Derecho; en la de Medicina, el de Licenciado en Medicina y en la de Farmacia, el de Licenciado en Farmacia. Además de las materias que corresponden a cada Facultad, se podrán también exigir como obligatorias una o dos asignaturas, previo informe favorable del Claustro y del Ministerio. Los alumnos acreditarán antes del examen de reválida el conocimiento de dos lenguas vivas o de una lengua muerta y un idioma moderno, probada la suficiencia por el Instituto de Idiomas Modernos de la Universidad. La Facultad podrá también establecer estudios voluntarios de carácter profesional o científico y admitirá a la enseñanza personas ajenas a aquella, siempre que fueren de reconocida competencia científica o de acreditada pericia profesional. La duración de los estudios obligatorios será de cuatro años para los de Filosofía, Letras y Ciencias, de cinco para Derecho y Farmacia y de siete para Medicina. Las Facultades de Derecho que tengan medios para ello y por lo pronto, las de Madrid y Barcelona, presentarán al Gobierno un proyecto de cursos profesionales para funcionarios administrativos. Todas las universidades podrán conferir el título de doctor.

EL PUERTO DE LA CORUÑA EN 1927

Según la Junta de Obras del Puerto de la Coruña, el tráfico general en el año próximo pasado ha sido el siguiente: Descarga: Pescado fresco 11.825 toneladas; Tráfico de bahía, 13.873; Cabotaje, 11.863; Extranjero 102.132 toneladas, o sea un total de 246.444 toneladas. Embarque: Tráfico de bahía, 88.795 toneladas; Cabotaje, 23.845; y Extranjero, 4.006 toneladas o sea 116.648 toneladas y sumando los dos conceptos, 363.092 toneladas. La importación del extranjero se descompone así: Gran Bretaña 54.426 toneladas (carbón 53.387); Bélgica, 9.977 (maíz 5.052 y abonos 3.515); Holanda, 7.322 (abonos 7.102) Suecia, 3.278 (madera sin labrar 3.277); Finlandia, 2.737 (madera sin labrar 2.737); Francia, 2.199 (abonos 2.130); Noruega 1.389 (bacalao 1.286); Alemania, 1.401 toneladas. Europa, total 82.957 toneladas; Argentina, 9.072 toneladas (maíz 9.069); Estados Unidos, 7.776 (gasolina, 3.124; madera sin labrar 2.213; petróleo 1.275); Brasil, 1.740 (madera sin labrar 1.733); Cuba 178; Ecuador, 8; México, 6 toneladas. América total 19.142 toneladas. Las mercancías embarcados se reparten así: Cebollas, 1.986 toneladas; Castañas, 561; Cuerdas viejas, 242; Anchoas en salmuera, 150; vinos y licores, 107 toneladas etc. Del total de 4.006 toneladas embarcadas, corresponden 2.494 tonedalas a Cuba; 245 a Argentina; 184 a México; 177 a Francia, etc Los buques entrados en el puerto en 1927 sumaron 1.481, siendo vapores 979 y veleros 448 y correspondiendo a cabotaje 992, a gran cabotaje 170 y a altura 256 y distribuyéndose por banderas así: Nacionales 1.031 buques; Gran Bretaña 127; Alemania 82; Francia 68; Holanda 62; Noruega 33; Dinamarca 4; Bélgica 3; Suecia 3; Argentina 1; Brasil 1; Finlandia 1; Grecia 1; y Yugoeslavia 1 buque. Los pasajeros embarcados sumaron 14.453 y los desembarcados 12.416 o sea un total de 26.869, correspondiendo 15.068 a Cuba; 7.508 a la Argentina; 1.205 a los Estados Unidos; 1.096 al Uruguay; 784 a México; 382 a la Gran Bretaña; 308 al Brasil; 140 a Alemania; 80 a Chile; 70 a Portugal; 52 a Francia; 36 a Holanda etc.

LOS VALORES EXTRANJEROS EN ESPAÑA

Se ha facultado recientemente al Ministro de Hacienda de España, para autorizar la emisión, introducción, puesta en circulación y en venta y pignoración en el reino, así como para permitir la publicación de anuncios de los valores siguientes: a) de los emitidos y avalados por los gobiernos de las repúblicas americanas; b) de los emitidos por sociedades o compañías extranjeras que tengan establecidos o establezcan en España sus negocios o parte principal de ellos o actúen en terreno nacional en virtud de contratos con el estado o campañías concesionarias de servicios de carácter público. A partir de la publicación de este decreto no se autorizará la emisión o introducción en España de obligaciones, bonos ni cédulas de sociedades extranjeras cuyas acciones no estén previamente cotizadas en las Bolsas oficiales de España. Los títulos que se introduzcan en el país serán registrados en la Dirección General de la Deuda y Clases pasivas y estampillados en este Centro o en las dependencias provinciales que aquella autorice, previo el pago del impuesto del Timbre de emisión que grava los títulos españoles. Los dividendos e intereses de dichos títulos percibidos en España, estarán sometidos a las mismas cargas fiscales que los nacionales. Continuarán en vigor los reales decretos de 14 de junio de 1926 y el de 11 de Agosto de 1928, relativos a la prohibición de anunciar, emitir, poner en circulación y en venta, pignorar o introducir en España títulos de la Deuda y demás efectos públicos de los gobiernos extranjeros, así como acciones, obligaciones y títulos de cual quier clase de sociedades o corporaciones no españolas, sin otras excepciones que las establecidas en este decreto.

EL REY Y EL PRESIDENTE FRANCES ASISTIRAN A LA INAUGURACION DEL TUNEL DE CANFRANC EL 18 DE JULIO

También asistirán el general Primo de Rivera y el ministro de Estado francés Briand, almorzando todos en Canfranc y recorriendo el túunel.—Se inaugurará el ferrocarril internacional

LA INAUGURACION DEL TUNEL DE CANFRANC

MADRID, junio 21. (U. P.) — Se ha confirmado oficialmente que el día 18 de julio se inaugurará el Túnel de Canfranc, habilitándose el ferrocarril internacional inmediatamente.

Asistirán a la ceremonia, a la que se dará mucha importancia, el Presidente Doumergue, de Francia, con el ministro de Estado Briand, y el Rey Alfonso con el general Primo de Rivera. Estas autoridades y sus respectivos séquitos almorzarán en Canfranc, recorriendo después el túnel y regresando el mismo día a París los primeros, y a Madrid los últimos.

COTIZACION DE LA SARDINA EN VIGO

VIGO, junio 21. (U. P.) — En la Lonja de Contratación del Pescado se cotizó la sardina hoy a precios entre 14 y 33 pesetas la cesta. Se vendieron 2.260 cestas.

SANATORIO MARITIMO INFANTIL EN PONTEVEDRA

PONTEVEDRA, junio 21. (U. P.) — La Diputación Provincial tiene el proyecto de construir un sanatorio marítimo para niños pobres en una playa de la Península de Morrazo.

EL CENTENARIO DE GOYA

FERROL, junio 21. (U. P.) — Se ha conmemorado el Centenario de Goya con una velada que se celebró en el Centro Obrero Cultural.

RECOMENDACION DEL PRIMADO

MADRID, junio 21. (U. P.) — El Cardenal Primado doctor Segura, ha recomendado la intensificación de la colecta en los actos religiosos que se celebrarán el Día de la Prensa Católica, o sea el 29 de julio próximo.

EL PABELLON CASTELLANO EN SEVILLA

MADRID, junio 21. (U. P.) — Se está activando todo lo relacionado con el Pabellón de Castilla en la Exposición de Sevilla. Se empleará en el edificio setecientas setenta mil pesetas en la construcción de un típico castillo español.

INTERCAMBIO DE TITULOS CON LA REP. DE CHILE

MADRID, Junio 21. (Prensa Aliada).—Estúdiase el intercambio de títulos universitarios entre Chile y España.

UN ESPAÑOL SECUESTRADO EN MEJICO

VERACRUZ, Junio 21 SR.—El rico comerciante español Luciano Mejido ha sido secuestrado por una partida de bandoleros que exigen un rescate de veinte y cinco mil pesos.

AUTOMOVILES CIRCULADOS

Hasta las seis y media de la tarde de ayer fueron circuladas por las distintas Estaciones de Policía las chapas: autos 9281, 4051, 36010, 5517, 1946, 18890, 11828, 9831, 34179, 36944, 9864, 5241; extra 44474, 44850, 44178, 44429; cuña 1903; camión 6040 y ómnibus: 42433 de la empresa Omnibus de la Habana; 40508 de Mantilla; 29 de La Metropolitana; 62 y 75 de La Precisa y 56 de La Aurora.

M.E.C.D. 2016