SECCION 1ª

TIEMPO PARA HOY
Bueno. Algunas turbonadas por la tarde.

DIARIO DE LA MARINA

EDICION DE LA MAÑANA
INFORMACION CABLEGRAFICA MUNDIAL POR NUESTROS HILOS DIRECTOS

SECCION 1ª

AÑO XCVI. —No. 140 Acogido a la Franquicia Postal

LA HABANA, DOMINGO 20 DE MAYO DE 1928. — NTRA. SRA. DE LA CARIDAD DEL COBRE

El Periódico más antiguo de Cuba

52 PAGINAS — 10 CENTAVOS

ANIVERSARIO DE LA MUERTE DE CRISTOBAL COLON

Coincide con el aniversario de la instauración de la República Cubana la fecha del fallecimiento del descubridor de esta isla y del Nuevo Mundo: Cristóbal Colón murió en Valladolid el 20 de mayo del año 1506.

No tratamos a estas alturas de describir la personalidad del Descubridor. Vana pretensión que además tampoco encaja en los límites de una nota periodística como esta, que sólo quiere recordar la efemérides del día.

De la muerte de Colón dice un historiador:

"Conservando toda la lucidez de su inteligencia, se hizo vestir el hábito de San Francisco, a quien había tenido gran devoción durante toda su vida, y en pláticas con varios religiosos de esta Orden, entre ellos el Padre Gaspar de la Misericordia, que acaso fué su confesor en aquellos postreros días, viéndose muy debilitado, como cristiano cierto que era, recibió con mucha devoción los Santos Sacramentos, y entre el dolor de sus enfermedades corporales y las congojas de su espíritu, dió su alma a Dios el día de la Ascensión a 20 de Mayo de 1506, en la dicha villa de Valladolid, diciendo como últimas palabras "In manus tuas, Domine, commendo spiritum meum", según refiere su muerte el Padre Las Casas en su "Historia de las Indias".

El académico español Colmeiro hace observar que en aquel año la fiesta de la Ascensión correspondió al día 21 y no al 20 de Mayo, rectificando así la fecha de la muerte del inmortal navegante. El mismo señor Colmeiro dice que "Cristóbal Colón, hermano de la venerable Orden Tercera, rindió su espíritu al Creador en brazos de los frailes de San Francisco de Valladolid, que rodeaban su lecho de muerte. Celebráronse sus exequias con pompa y religiosa solemnidad en la parroquia de Santa María de la Antigua".

Obra lenta y de múltiples esfuerzos como lo es la de constituir una nación, plácenos comprobar que en esta empresa hemos logrado progresos harto estimables en nuestros primeros veintiseis años de vida republicana.

Va la República, como los ríos que labran más hondo su cauce y aumentan su caudal a medida que se alejan de sus fuentes originarias, robusta y pujante en marcha hacia su destino. Y apenas arribada a su mayor edad, en su evolución ascendente, traduce las actividades creadoras de su pueblo en una acentuación fuertemente arraigada de sentimiento nacional.

Laborioso y no exento de tropiezos nuestro progreso colectivo es, sin embargo, continuo. Nuestro pueblo en conjunto, no es el mismo que era al alborear el 20 de Mayo de 1902. Ha crecido, ha acrecentado el acervo de su cultura, su patriotismo es más acendrado y más intensa su conciencia cívica Cuba afina y reafirma las características de su personalidad nacional al mismo tiempo que su pueblo desarrolla nuevas energías.

Nuestros primeros veintiseis años de vida independiente constituyen una afirmación de capacidad ciudadana y una segura promesa de suelte, próspera para los futuros destinos de la nación cubana.

IMPRESIONES

El general Machado, en el admirable artículo que publica ayer nuestro vívido colega **Excelsior**, analiza el epíteto de Dictador con que quieren adornarlo algunos de sus compatriotas.

Es un artículo que se adivina estar redactado sin acedía. La pluma del articulista, cual fino bisturí, va haciendo la disección de sus tres primeros años de gobierno, sin que la desviación más leve acuse en su autor sombra de ira ni vestigio de vacilaciones.

Procuremos sintetizar en cuatro líneas el límpido trabajo de este hombre de gobierno que, a manera de otros estadistas de vigorosa personalidad, concurre al ágora del diarismo para hacer su propia defensa.

"Una minoría colérica—dice el general Machado—me llama Dictador. Dictador yo, que provengo de la revolución emancipadora y cuya ideología ha de ser forzosamente revolucionaria. Esa minoría cierra los ojos y se niega a mirar mi obra de tres años". Aquí el general Machado hace historia prolija de su ingente labor, especificando de un modo concreto las cosas que en tres años se han hecho en Cuba y las que están a punto de verificarse, para concluir induciendo que tamaña empresa sólo pudo iniciarse y proseguirse mediante el concurso de todas las fuerzas políticas de la nación, y que el contar con esas fuerzas no constituye en modo alguno ejercer la dictadura, y que quien así lo sostenga no lo ofende a él sino al pueblo cubano que no le ha regateado ni le regatea su concurso.

Un fino observador que no conociera nuestro medio, al terminar la lectura de este artículo diría por todo comentario lo siguiente: Es un admirable razonamiento donde, para defenderse del cargo de Dictador, se aduce haber realizado cosas que sólo un dictador puede acometer.

Pero ese fino observador, si conoce nuestro ambiente, sabe que en Cuba es factible hacer todas esas cosas sin ejercer dictaduras de ninguna clase. Porque dictadura e imposición son conceptos sinónimos, y no puede haber imposición donde no hay resistencia y, por lo contrario, hay cooperación.

En una situación constitucional al uso, o al abuso, esto es, de libertad al servicio exclusivo de la política, de política al servicio exclusivo de los políticos no fuera posible hacer en treinta años lo que el general Machado ha hecho en tres.

Un ciudadano apacible, por muy bien puesta que tuviere la toga viril, no podría en Cuba, no ya reformar la Constitución, sino ni siquiera reformar el Campo de Marte.

Luego un ciudadano que quiera hacer cosas en Cuba necesita poseer algo más que la investidura del mando. Ese "algo más" es lo que se suele confundir con las condiciones de Dictador, que algunos quieren ver en el actual Presidente.

Error manifiesto. Ya hemos dicho que no puede haber dictadura sin resistencia. La una sin la otra es como un hacha sin madera: que no tendría objeto ni función.

Lo que sucede es que en países nuevos como el nuestro, no puede ejercerse el mando sin que los que tienen que obedecer desaparezcan por inhibición. Nuestra vida política puede compararse con un parque público donde, cuando la policía es tolerante, se pisotea la yerba y se destroza todo, y cuando no lo es, las gentes lo dejan vacío, so pretexto de que los guardias pegan duro.

Decía Federico el Grande que él y su pueblo se llevaban perfectamente bien, porque él dejaba que su pueblo hablase cuanto quisiera y su pueblo le dejaba hacer a él lo que le diera la gana. **Modus vivendi** conveniente que compagina hasta cierto punto los intereses de los gobernantes y los gobernados, porque Gobierno que no se atreva a moverse por miedo a la crítica no es Gobierno, y crítica que no se haga por temor al Gobierno es grano que no supura y acaba por enconarse.

El general Machado en su artículo sostiene que él no es Dictador porque ha hecho una obra de gobierno envidiable; lo cual no prueba nada, porque los dictadores no lo son tanto por lo que hacen como por lo que no dejan hacer a los demás.

El **quid** está en averiguar si las cosas que se hacían antes y no se pueden hacer ahora está bien o mal que no se permita seguir haciéndolas.

Sobre este punto que cada cual piense y opine de acuerdo con su consciencia y criterio.

Nosotros opinamos que de las cosas que ha suprimido el actual Gobierno son muchas más las bien suprimidas que las suprimidas tal vez sin necesidad.

POSPUESTO EL AJIACO CRIOLLO A LOS OBREROS

Tendrá lugar mañana, obedeciendo el aplazamiento a la muerte del Sr Lissarague

Habiendo llegado a esta ciudad el cadáver del señor Eugenio Lissarrague, cuyo sensible fallecimiento en la ciudad de New York, tan honda impresión causó en los círculos sociales de esta capital, en los que era muy estimado, el Secretario de Obras Públicas, que estaba unido al finado por estrechos lazos de amistad, ha pospuesto para mañana lunes 21 a la una de la tarde, el almuerzo que como testimonio de su simpatía y reconocimiento a los obreros que cooperaron en la construcción de la Plaza de la Fraternidad, había de celebrarse en el día de hoy, a la propia hora.

FUE APLAZADA LA FESTIVIDAD DE LA BANDERA

Se celebrará el 10 de Octubre la que había de efectuarse hoy en Obras Públicas

El doctor Carlos Miguel de Céspedes, teniendo en cuenta las numerosas fiestas que han de celebrarse mañana, a las que tiene que asistir, acompañando al Honorable señor Presidente de la República, con motivo de la conmemoración del vigésimo sexto aniversario de la República, ha dispuesto que se posponga para el 10 de Octubre próximo, la fiesta que de acuerdo con el Reglamento de Honores a la Bandera, debía celebrarse en la Secretaría de Obras Públicas, a cuyo acto tenía que acudir todo el personal de dicho Departamento.

MURIO UN JOVEN EN UN CHOQUE AYER, EN COLON

Ocurrió el suceso al chocar la guagua en que viajaba con un tren en el cruce Palestina

COLON, mayo 19. DIARIO. Habana.—A las seis y cuarto de hoy en el crucero Palestina, ubicado entre las estaciones de Agramonte y Baró; hubo de ser alcanzado por una guagua ocupada por viajeros que se dirijían a un baile en las oficinas del Canal del Roque por el tren 32, que procedente de Güines, se dirige a Cárdenas.

Como resultado del choque hubieron varios heridos leves y muerto Carlos Pérez, de diez y nueve años, blanco y vecino de Agramonte.

En el mismo tren fué trasladado el cadáver a Colón acompañándolo la madre del occiso señora Ana Lauzurica y sus hermanas Aurora y Elidora, mas un niño de cuatro años, todos los que milagrosamente salvaron la vida gracias a que el maquinista de la locomotora 29 del tren antes dicho, frenó lo bastante para evitar la catastrofe.

Me informan los viajeros que la Guagua tenía sobrado tiempo de pasar el crucero pero que al efectuarlo patinó por lo que varios viajeros trataron de empujarla para cruzarla lanzándola a una cuneta.

Carlos Pérez que no tuvo tiempo de huir y fué alcanzado por la locomotora recibiendo tan brusco choque que, momentos más tarde falleció en el mismo tren donde lo trafan para ingresarlo en el Hospital Civil.

El chauffeur José M. González fué detenido y se encuentra en el Cuartel de la Guardia Rural de Guareiras a disposición del juzgado de instrucción que radica la causa. El maquinista Adriano Díaz va con el tren bajo la vigilancia de un Guardia Rural hasta el lugar del termino.

Nos abstenemos de hacer comentarios hasta tanto no se conozcan las actuaciones judiciales.

Triste epilogo el de este joven de 19 años que según confesión de la madre era la primera vez que se proponía asistir a un baile y que en su impaciencia por llegar pronto no esperó el tren prefiriendo hacer el viaje en Guagua con lo que encontró la muerte y también expuso a su madre, dos hermanas una de las que se encuentra en el séptimo mes de gestación y un hermanito de cuatro años. **Pablo S. Torrens**, Corresponsal.

LA INAUGURACION DE LA CARRETERA HASTA GUANAJAY

Llegaron a esta villa el gobernador, el jefe militar, el de sanidad y el alcalde

GUANAJAY, mayo 19. DIARIO. Habana.—Acaba de llegar a esta Villa el Gobernador Provincial señor Ramón Fernández Vega, acompañado del Coronel Benítez, Jefe del Distrito Militar de esta provincia doctor Cabarroy, Jefe Local de Sanidad de ciudad Pinar del Río, Diego Rodríguez y Manuel Mora, alcaldes de San Luis y Guanajay, respectivamente.

El Gobernador fué recibido en la casa ayuntamiento por un público numeroso en el que figuraban la corporación municipal con su Presidente el señor Froilán Pérez, el Representante a la Cámara Martín Mora, los jueces de instrucción y municipal, doctores Vivanco y Lazcano, el capitán de la guardia rural señor Cordova y otros oficiales; el Director del Asilo Correccional de Guanajay señor Alberto Guás; el administrador de la Zona Fiscal, señor Camacho; el Jefe Local de Sanidad y el Director del Hospital; los Consejeros Fernández y artínez y otras autoridades.

Saludado con vítores el Gobernador y su comitiva pasaron al salón de sesiones que lucía adornado e iluminado espléndidamente, donde el Presidente de la Cámara cedió la palabra al señor Antonio Saavedra quien saludó en nombre de dicho organismo al ilustre visitante y acompañante, elogiando la labor que viene desarrollando en beneficio de esta provincia el Gobernador Fernández Vega.

Mañana el Gobernador presidirá la sesión solemne en honor de la comitiva Presidencial que inaugurará el tramo de la Carretera Central desde la Habana hasta esta Villa. Para este acto reina gran entusiasmo. Los alumnos de las escuelas públicas y privadas saldrán fuera de la población a esperar al Genral Machado y acompañantes.

El Gobernador Fernández será obsequiado mañana con una comida de carácter intimo a la que asistirán cerca de cien concejales de varios términos.

En nombre del DIARIO hemos saludado al Gobernador quien cordialmente envió saludos a nuestro Director doctor Rivero.— **Peón**, Corresponsal.

Un Espectáculo Imponente y Brillante Fué Ayer la Inauguración de la Gran Plaza de la Fraternidad

La inauguración del moderno parque que ha transformado por completo el corazón de la capital, llevó anoche a aquellos lugares, en desfile interminable, a todo el pueblo

EL JEFE DEL ESTADO Y EL SECRETARIO DE OBRAS PUBLICAS, SATISFECHOS DE SU OBRA

Balcones y terrazas de los edificios circundantes estaban ayer abarrotados de público, lo mismo que las calles que conducen a la nueva y grandiosa Plaza de la Fraternidad

Centenares de miles de personas han seguido con verdadero interés, la obra gigante del doctor Carlos Miguel de Céspedes, desde el primer día en que se iniciaron los trabajos. La oferta de que sería inaugurada el 20 de Mayo, mereció la aprobación del público, acostumbrado ya a la actividad que el doctor Céspedes ha impreso a las obras del Departamento a su cargo desde el día en que tomó posesión del mismo.

La rapidez con que se ejecutaban los trabajos, algunos de éstos de efectos maravillosos, confirmaban la profecía del Secretario de Obras Públicas. Y la obra estuvo terminada y recibida unos días antes de la fecha mencionada. En estos últimos días sólo se atendió a pequeños detalles de adorno.

EL DESFILE DE PUBLICO

Ayer se vió concurridísima durante el día la Plaza de la Libertad, admirando las obras ejecutadas; la visión que ofrecen ahora los hermosos edificios de los alrededores, que antes con las calles estrechas y las aceras liliputienses, no permitían contemplar las fachadas de los mismos, es comentada con aplausos para el doctor Céspedes, porque dan la sensación de haberse construído además del paseo, bellos edificios en los que no se paraba la atención del transeunte.

LA ILUMINACION

Una inundación de luz brotaba de los innumerables reflectores, colocados en los pretiles de las azoteas, alrededor de la amplia Plaza de la Fraternidad; más de cien farolas artísticas, cubriendo los parques de la Plaza con los rayos de sus potentes focos. Millares de bombillas multicolores, colgando en hermosas guirnaldas alrededor de la Plaza, ofrecían un aspecto deslumbrante. Y ofreciendo un golpe de vista mágico, los colores nacionales, formando artísticas combinaciones, entrelazándose las banderas con los miles de gallardetes, de las sociedades deportivas; contribuyendo con los brillantes colores de la bandera nacional, a recrear la vista, despertando en los corazones sentimientos patrióticos.

EL ORDEN

Las distintas comisiones, constituídas por jefes y empleados de la Secretaría de Obras Públicas, con miembros de los distintos cuerpos de policía, tuvieron a su ciudado el orden, así como la circulación del público, en cuya labor pusieron a prueba sus vastos conocimientos en la materia, encauzando las oleadas de público que desde hora temprana fueron tomando posiciones para no perder detalle de la fiesta. Todas las precauciones fueron tomadas, y es digna de aplauso su labor llevada a cabo con las formas más correctas y la disciplina más eficiente.

SUSPENSION DEL TRAFICO

Para facilitar la llegada del Jefe del Estado, fué suspendido el tráfico unos minutos, en el trayecto del Palacio Presidencial a la Plaza de la Fraternidad. A la hora indicada, doce menos un minuto, llegó el honorable señor Presidente de la República, acompañado del doctor Carlos Miguel de Céspedes y de las personas que formaban con sus ayudantes la comitiva presidencial, dirigiéndose a la rotonda del Arbol de la Fraternidad.

RETUMBA EL CAÑON Y SE ILUMINA LA PLAZA ANUNCIANDO EL DIA DE LA PATRIA

A las doce en punto el General Machado oprime el botón colocado sobre una mesita, en la puerta de la verja, cuya escalinata estaba alfombrada, y como si surgiera el Sol, la Plaza se iluminó irradiando cascadas de luz intensa sobre la multitud. Los cañones de la Cabaña mezclaban sus estampidos, a las notas vibrantes del Himno Nacional ejecutado por las Bandas militares y las orquestas que en distintos lugares de la Plaza estaban colocadas.

Profusión de matracas y objetos de hacer ruído habían sido distribuídas entre el público y mezclaban sus estridencias a la algarabía, que se formó instantáneamente, a los vivas que eran lanzados por muchos del público, gritos de regocijo, en los que se apreciaba el entusiasmo popular, que reconocía en la obra del Gobierno, los beneficios que éste realiza en pro de la ciudad, por medio de los cuales dentro de muy poco tiempo será la ciudad más hermosa del mundo, como ya se la considera hoy.

LA MUSICA

Seis bandas de música, cinco orquestas y treinta "sones" estaban distribuídos en los parques de la Plaza, proporcionando al público el deleite de sus armonías. Era un espectáculo que por primera vez se ofrecía al pueblo. Se iniciaron los bailes públicos con inusitada animación.

LOS FUEGOS ARTIFICIALES

El clou de la fiesta lo constituían los fuegos artificiales. Estos en gran número de vistosas piezas, fueron quemados en la azotea del Círculo Liberal sito en Dragones y Raimundo Cabrera.

Multitud de voladores y morteros fueron disparados en los terrenos del Capitolio, precaución que se tomó de dispararlos allí, para seguridad del público.

Hasta el amanecer duró la fiesta en que el pueblo se expansionó, conservándose el orden más perfecto durante esas horas de regocijo.

EL SEÑOR PRESIDENTE DE LA REPUBLICA Y EL DOCTOR CARLOS MIGUEL DE CESPEDES FUERON OBJETO DE SINCERAS MANIFESTACIONES DE SIMPATIA

Incontables las felicitaciones que el General Machado y el señor Secretario de Obras Públicas, recibieron anoche. Su paso era saludado en todas partes con grandes salvas de aplausos. El doctor Céspedes sonreía complacidísimo y recibía el cálido homenaje popular que todos tributaban al General Machado y a él. Por su parte, el doctor Céspedes declinaba el triunfo en el honorable Presidente de la República, pues a él debía poder ejecutar las obras de su Plan, al facilitarle los medios para ello y su alta sanción a los proyectos.

Estamos seguros que tanto el Jefe del Estado como el doctor Céspedes conservarán entre los más gratos recuerdos de su vida, las demostraciones de afecto admiración y simpatía que les tributó el pueblo de la Habana, y con éste los innumerables ciudadanos que desde el interior acudieron ayer por todas las vías de comunicación a esta ciudad, para disfrutar de la fiesta nacional.

LOS EDIFICIOS ESTABAN COLMADOS DE PUBLICO

Todos los balcones y las azoteas de los alrededores estaban materialmente cubiertos de público. Las familias residentes en torno a la Plaza de la Fraternidad, acompañadas por sus amistades, se mantuvieron toda la noche en los balcones y azoteas, disfrutando el espectáculo, que era un conjunto magnífico.

FRANKIE GARCIA VENCIO ANOCHE A PABLO CANALES EN LA PELEA EFECTUADA EN CAMAGUEY

CAMAGUEY, mayo 19.—DIARIO. Habana. — Con asistencia de poco público se efectuaron esta noche en el Stadium Camagüey las peleas anunciadas con el siguiente resultado:

Star bout, a diez round, entre Frankie García y R. Canales, venció García en el quinto round por k.o. Canales se cayó dos veces en el cuarto primero con el conteo de tres y luego con el conteo de dos sonando la campana al comenzar el quinto fué puesto groggy cayendo con una recta a la quijada. Segundo star bout entre el Guajiro Camagüeyano y Alcibiades Ortega, fué una buena pelea ganando el Guajiro Camagüeyano por puntos y por ancho margen. Ortega se portó valiente, pues recibió el castigo. Valiéndose de su generalship el Guajiro tumbó a Ortega en el sexto episodio por el conteo de ocho. Segundo preliminar Eusebio Guerra le ganó por puntos a Carlos Betancourt. El público no estuvo conforme con este fallo, pues la pelea debió de haberse declarado tablas. El primer preliminar fué una pelea sangrienta ganando Alfredo Puentes por k.o. técnico. En el tercer round al Español Incógnito que recibió dos heridas sobre el ojo derecho, teniendo necesidad dársele puntos. Fello Rodríguez actuó de referee.

$9,879,667.61 RECAUDADOS POR RENTA TERRESTRE

Esta es la cantidad de entrada en los diez meses del ejercicio fiscal.—El 1 y medio por ciento

La recaudación por Rentas Terrestres en los diez meses del actual ejercicio fiscal, comprendidos hasta el 30 de abril último ha sido de $9.879.667.61. La diferencia, comparándolo con el ejercicio anterior en el mismo período de tiempo fué de menos $2.708.553.38.

Se calcula que al cerrar el corriente ejercicio en 30 de junio próximo habrá un superavit de más de dos millones de pesos en la recaudación por impuestos de Rentas Terrestres.

EL NUEVO REGLAMENTO DEL 1-1|2.0|0.

Próximo a ponerse en vigor el nuevo Reglamento del impuesto del uno y medio por ciento, hemos sido informados que cuando esté vigente, el Secretario de Hacienda dictará un Decreto por el cual quedarán condonadas todas las multas por infracciones hasta el día 31 de diciembre de 1927 y las cometidas en el presente año, hasta el mes de mayo, las comprendidas en los $150, serán rebajadas a $25.

CONCURSO SOBRE EL AHORRO ENTRE LOS ESCOLARES

El Secretario de Instrucción Pública acepta este ofrecimiento del National City Bank

La Secretaría de Instrucción Pública y Bellas Artes ha aceptado el ofrecimiento de The National City Bank of New York, de dar premios para un concurso acerca del ahorro a los alumnos de las escuelas públicas y privadas legalmente establecidas.

Se donará un Primer Premio Nacional de $200.00; otro Segundo Premio Nacional de $100.00 y 24 premios de $25.00 cada uno:

Las bases y condiciones se publicarán oportunamente.

El doctor Ramiro Guerra Sánchez, Superintendente General de Escuelas de Cuba formará parte del Jurado que otorgará los Premios.

Busque Hoy:

Página Editorial:
El fracaso de la Democracia, por Mussolini.
—Canto a Carlos Miguel de Céspedes, por Osvaldo Bazil.
—Casos y Cosas.
—De Día en Día.

200 MINEROS ENTERRADOS VIVOS

MATHER, Estado de Pennsylvania, mayo 19. (U. P.)— Más de cien hombres quedaron enterrados vivos aquí esta noche, en una explosión habida en una mina de la Mather Collieries Company, según comunica el director de la empresa.

Un grupo de obreros de salvamento ha informado haber localizado los cuerpos de doce mineros en una de las galerías a kilómetro y medio de los pozos de salida. Se cree que la mayoría de los trabajadores estaba a cinco kilómetros de esta galería.

Esta noche declaró Walter H. Glasgow, secretario de Minas, que, según sus informes son doscientos los hombres que la explosión dejó encerrados en las galerías, basando su estimado en las noticias ya recibidas de los directores de la mina y de las cuadrillas de salvamento. Lo menos ocho hombres han sido sacados vivos de las galerías.

Mr. Glasgow notificó sus impresiones por teléfono, a medianoche, desde Scottdale, diciendo después que salía inmediatamente hacia la mina de Mather, para conocer en persona la situación.

Las facilidades telefónicas fueron interceptadas por las autoridades y los jefes de la compañía, siendo muy difíciles los informes particulares.

Hasta las doce de la noche no se había podido llegar a los funcionarios de la Mather Company para tener noticias ciertas de las víctimas habidas en el desastre.

Informes no confirmados de Waynesburg, en Pennsylvania, a dieciseis kilómetros de la catástrofe, dicen que en los hospitales de Waynesburg hay numerosos mineros heridos.

UN JOVEN HERIDO DE UN BALAZO EN CAMAGÜEY, EN LA MADRUGADA DE HOY

CAMAGUEY, Mayo, 20. (1 m.)—DIARIO, Habana. — Esta noche a las 12 y 30, el joven Ramón Guerra López, recibió un balazo en el cuello estando tomando con varios amigos en el café "Las Delicias", sito en la calle de Estrada Palma.

Testigos presenciales aseguran que el hecho fué casual y que el disparo lo hizo un individuo de la raza negra que a la hora que telegrafío, una de la mañana, no ha sido encontrado.— **Mr. Silva**, Corresponsal.

NUEVAS SECCIONES EN NUESTRO MAGAZINE DOMINICAL

Nuestro Magazine dominical aparece hoy ampliado con dos nuevas secciones, que esperamos serán bien acogidas por los constantes favorecedores del DIARIO DE LA MARINA: La primera, con la denominación, "De la mujer y el hogar", se consagrará exclusivamente a asuntos de especial interés para la mujer en general y la ama de casa en particular. Constará de varias secciones fijas: de modas, de decorado y arreglo del hogar, de estudio de todas las cuestiones de la alimentación y la cocina relacionadas con la ama de casa, de asuntos tocantes a la mejor manera de resolver la multitud de problemas que cada día suscita la educación de los chiquitines; de tejidos, bordados y demás trabajos de utilidad en el hogar o destinados a embellecerlo y aumentar sus comodidades; de información general sobre temas exclusivamente femeninos, etc., etc., sin que falte, en la sección que hemos llamado "El rincón de los criticones", su poco de crítica masculina sobre modas prácticas sociales, costumbres, educación, etc., de la mujer. Para atender a esta nueva Sección del Magazine, el DIARIO DE LA MARINA cuenta con la colaboración de distinguidas señoritas y señoras de nuestra mejor sociedad, entre las cuales mencionaremos en primer término a las señoritas Estela Agramonte y Pierra, graduada en la Escuela Normal de Maestras de la Habana, Hortensia Lavedán, que colabora con gran éxito en nuestra Sección Infantil, Mercedes Loredo, Profesora muy distinguida de la Escuela del Hogar y señora Chichí Primelles de Fernández de Castro, que tienen secciones permanentes a su cargo en la nueva plana.

La otra Sección es la de "Cinematógrafo, ya que el desarrollo extraordinario del cine, requiere que se dedique un espacio cada día mayor a las informaciones relativas al mismo. Para atender a esta parte del Magazine, que comprenderá también trabajos de crítica sobre producciones cinematográficas, contamos con el concurso de algunas de las damas mencionadas en el párrafo anterior y de redactores del DIARIO especializados en la materia.

En el Magazine de hoy aparecen por primera vez las dos nuevas secciones que, con la de Deportes, Literatura, Humorismo, Información Religiosa y la leidísima y popular Sección Infantil, forman una completa revista semanal, que difícilmente puede ser igualada por ningún periódico de habla española.

M.E.C.D. 2016

TOSTADORES DE CAFE RAPIDO IDEAL

de fabricación alemana, cuyo funcionamiento es únicamente a base de aire sobre-caliente y purificado.—Sistema de invención patentado.—La última expresión de la Industria del tueste de café

TOSTADORES DE BOLA
(LEGITIMOS DE EMMERICH)

Tenemos además, toda clase de Maquinária y Aparatos para la Industria del Café, Plantas de Aguas Minerales y Gaseosas, Maquinaria de Panadería, Dulcería y Fábricas de Licores.

FACILIDADES DE PAGO

MOLINOS DE MAIZ, MOLINOS DE CAFE, MOLINOS DE ALMENDRAS, CLASIFICADORAS DE CAFE, APARATOS DE QUITAR LAS PIEDRAS AL CAFE TOSTADO, ELEVADORES DE CAFE CRUDO, DESCASCARADORAS, SECADORAS, PULIDORAS, TOSTADORES RAPIDO IDEAL A GAS PARA TIENDAS DE VIVERES FINOS, MOLINOS PARA CAFE "EXCELSIOR" CON DISCOS DE ACERO, TOSTADORES ELECTRICOS PARA PRUEBAS, TOSTADORES PARA TODAS CLASES DE GRANOS Y CEREALES ALIMENTICIOS, BATIDORAS PARA DULCERIAS, MOTORES DE TODAS CLASES, DIVIDIDORAS DE PASTA, CERNIDORAS DE HARINA Y SACUDIDORAS DE SACOS, AMASADORAS, SOBADORAS, GALLETERAS, ENCORCHADORAS, CAPSULADORAS AUTOMATICAS, ETIQUETADORAS, EMBOTELLADORAS Y TAPADORAS DE CORONA, LLENADORAS SEMIAUTOMATICAS, LIMPIADORAS DE BOTELLAS, SATURADORES, GENERADORES DE GAS CARBONICO, BOMBAS, FILTROS PARA PRODUCIR AGUA BIOLOGICAMENTE PURA MARCA "BERKEFELD", ALEMANES, PARA GRANDES Y PEQUEÑAS INDUSTRIAS REPUESTOS Y ACCESORIOS DEL "RAPIDO IDEAL", ETC., ETC.

PIDA CATALOGO Y PRECIOS A:
GERMANIA MACHINERY Co., S. A.
Villegas 109. Apartado 92. Telf. M-8808. Habana

Decreto Presidencial por el que se Concede Indulto General a Jefes, Oficiales y Alistados

Parte dispositiva de la resolución del Jefe del Estado con motivo de la fecha patrótica de hoy

El señor Presidente de la República por medio de un Decreto y reconociendo los servicios y buen comportamiento de los miembros de ese cuerpo armado de la República lo ha concedido con motivo de las festividades de hoy.

Parte dispositiva:

RESUELVO:

PRIMERO: Felicitar a la Marina de Guerra, en esta fecha conmemorativa.

SEGUNDO: Disponer que por las Autoridades Navales correspondientes, se ordene el sobreseimiento y archivo de todos los cargos formulados por las Faltas de Disciplinas cometidas por Oficiales, Aspirantes a Oficiales, sub-Oficiales, Clases y Alistados antes de la fecha de este Decreto y pendientes de juicio.

TERCERO: Disponer que por las Autoridades Navales a quienes concede esa facultad la Ley de Procedimiento Militar se mitiguen las penas impuestas, antes de esta fecha, por Faltas de Disciplina, no cumplidas todavía o comenzadas a cumplirse, reduciéndolas hasta su total remisión.

CUARTO: Disponer que se dejen sin efecto, en los expedientes personales y hojas de servicios de los Oficiales, Aspirantes a Oficiales, sub-Oficiales, Clases y Alistados que hayan sido castigados una sola vez, las anotaciones hechas en aquellos por censura, reprensión o multa o pérdida de haber que no exceda de treinta pesos, impuesta gubernativamente o por Tribunales Militares y civiles, desde su ingreso en la Marina de Guerra hasta esta fecha; cuya gracia, que se les concede en mérito a su buen comportamiento posterior, producirá sus efectos legales desde la fecha de este Decreto, sin que puedan reclamarse concesiones o derechos con efectos retroactivos.

Quinto: El Secretario de la Guerra y Marina queda encargado del cumplimiento de cuanto por el presente Decreto se dispone.

Dado en la Habana, Palacio Presidencial, a los veinte días del mes de Mayo del año mil novecientos veinte y ocho.

Presidente.

Secretario de la Guerra y Marina.

DISTRIBUCION DEL REGLAMENTO DE LAS BECAS CREADAS POR LA LEY DE DIECISIETE DE FEBRERO DE 1926

Integramente transcrito en circular al interior, el decreto que regula la forma de otorgar las referidas becas. Material remitido.—Licencias.—Otras noticias de I. Pública

La Secretaría de Instrucción Pública y Bellas Artes ha remitido por correo en el día de ayer, la Circular número cinco de la Sección de Instrucción Superior, a todos los Alcaldes Municipales, Escuelas Normales, Directores de Institutos de Segunda Enseñanza, Gobiernos Provinciales, Escuela de Pintura, de Artes y Oficios y demás Instituciones que tienen relación con las Becas creadas por la Ley de 17 de Febrero de 1926.

En la referida Circular se transcribe íntegramente el Decreto que regula la forma de otorgar las referidas Becas.

Los Alcaldes Municipales, los Directores de Institutos, los aspirantes a Becas y todos aquellos a quienes interese o tengan intervención con las mencionadas Becas encontrarán en detalle los particulares que deseen o estén obligados a conocer.

Los Alcaldes Municipales deberán publicar inmediatamente la Convocatoria de que trata el artículo tercero del Reglamento citado, a fin de que puedan tener terminado con tiempo, los expedientes de cada aspirante y darles el curso correspondiente.

Licencias. — Se han concedido licencia por maternidad a las maestras siguientes:

Angela Rojas, de Manzanillo; Carmen Marchena Pérez, de Cabaiguán; Rosario Almodóvar y Viego, de Pedro Betancourt; Esperanza Melecia Verdecia, de Manzanillo; María García de Arias, de Bayamo; Consuelo Casas Fránquiz, de Manguito; Zoila Hernández, de Remedios; Paulina Sánchez Fernández, de Bauta; Dolores Avila de Dotres, de Victoria de las Tunas; Isabel Mendoza de Varela, de Manzanillo; Blanca R. Barbosa, de Consolación del Sur; Felipa Font de Lamelas, de Caney; Isabel Mendoza de Varela, de Manzanillo; Rosalía Blancard, de Bayamo; Mercedes Pérez Clará, de Banes; Camila I. López, de Santa Isabel de las Lajas; Ana Moya de Perera, de Santiago de Cuba; Cándida Rosa Pérez, de Remedios; Clotilde Jiménez Mastrapa, de Holguín; Concepción Beldarrain Tayamo, de Ciego de Avila; María Teresa González de Figueroa, de la Habana; Hermancia E. Dunand, de Bayamo; Angeles Cabrera de Ramírez, de Campechuela; Ana Luisa Cepero, de Yaguajay; Lydia Fernández de Rodríguez, de Rancho Veloz; María de los Angeles Caballero, de Ciego de Avila; Ana María González, de Sancti Spíritus; Virginia Vega Hernández, de San Diego del Valle.

Consuelo Roque Roca, de San Cristóbal; Amelia Prieto, de Trinidad; Sara Amaya de Lunar, de Regla; Josefina Valdés Delgado, de la Habana; Petra Castro Bencomo, de Los Palacios; Fara Crespo y Crespo, de Consolación del Sur; Lina Prado y Sardiña, de Alacranes; María Luisa Fonseca, de Bayamo; Esperanza Melecia Perdecia, de Manzanillo y Concepción García, de Placetas.

Nombramiento. — Se ha aprobado el nombramiento a favor de la profesora señorita María A. Ruiz de Quevedo, para desempeñar el jardín de la infancia de Los Palacios

Amplia matrícula. — En esta Secretaría se ha recibido el siguiente telegrama:

Secretario Instrucción Pública. Habana. — Tengo honor comunicar a usted se han matriculado en las 4 aulas de nueva creación este distrito empezaron funcionar 7 actual, 212 niños ambos sexos. (f.) Ramos, Presidente Junta de Educación de Cabaiguán.

Maestra de Kindergarten. — Se ha aprobado el nombramiento de la maestra de Kindergarten señorita Isolina Blanca Aurora Rey Expósito, para desempeñar el aula del Kindergarten de nueva creación en Morón.

Material y mobiliario remitido a los centros de enseñanza. — La Secretaría de Instrucción Pública y Bellas Artes ha remitido en la anterior semana, a los centros de enseñanza el siguiente mobiliario y material escolar:

Junta de Educación de Palma Soriano: cincuenta pupitres grandes.

Junta de Educación de Santa Clara: cuatro mesas para maestras; 8 sillas y material de Kindergarten; 24 mesas de Dones.

Escuela Normal de Oriente: 150 pupitres grandes.

Escuela Vocacional: Un bebedero.

Junta de Educación de La Salud: cinco libros registros de asistencia; mil cuatro pies de listones para fijar pupitres.

Instituto de Segunda Enseñanza de esta capital: sesenta mil hojas, modelo número 13, papel para exámenes finales.

Junta de Educación de San Juan de los Yeras: 1073 blocks de papel, once gruesas de tiza.

Junta de Educación de Yaguajay: 33 gruesas de tiza; mil ciento diez blocks de papel, treinta litros de tinta.

Junta de Educación de Santo Domingo: cuarenta y ocho gruesas de tiza.

Junta de Educación de Zulueta: cincuenta gruesas de tiza; mil bloques de papel, cuarenta y ocho litros de tinta.

Junta de Educación de Victoria de las Tunas; 25 pupitres grandes; otra partida de ciento noventa pupitres; una máquina de sumar; dos cestos para papeles; un reloj de pared.

Junta de Educación de Holguín: diez pupitres grandes.

Junta de Educación de Trinidad, noventa y ocho gruesas de tiza; cuatro mil cuatrocientos noventa y siete blocks de papel; noventa y seis litros de tinta.

Junta de Educación de Vueltas: sesenta y dos gruesas de tiza; dos mil doscientos ochenta y seis blocks de papel; ochenta y cuatro litros de tinta.

Junta de Educación de Santo Domingo: tres mil trescientos dieciseis blocks de papel.

LOS CACOS SE LLEVARON UNA CAJA CONTADORA

De la bodega sita en Clavel y Lindero, se llevaron anteanoche la caja contadora, violentando para ello la puerta de la bodega. La caja apareció ayer mañana en Salsipuedes y Clavel, destrozada conteniendo solamente tres centavos. Desaparecieron del interior documentos por valor de 600 pesos y uno en efectivo. El dueño de la bodega, Benjamín García Rodríguez, denunció el hecho.

SIDRA GAITERO

ES JUGO DE MANZANA ELABORADO CON SU PROPIO ACIDO CARBONICO

TIENE 52 CALORIAS

Y su valor alimenticio es superior al jugo de uva y de naranja.

Recetada como estimulante.

INSUSTITUIBLE PARA PONCHES, FIESTAS, BANQUETES, ETC.

De venta en todas partes *J. Calle y Co., S. en C.*

Coronas de Oro 22k $3.00
DR. A. NAVARRO, CIRUJANO DENTISTA
Monte 2-H (altos), entre Prado y Zulueta.
CONSULTAS DIA Y NOCHE

Tres Requisitos para una *Suave Afeitada*

1 *Crema de Afeitar Mennen*, hecha de los más puros ingredientes, científicamente combinados. Ablanda la barba mas rebelde, permitiendo a la navaja trabajar mejor. Da por resultado una afeitada perfecta, libre de cortes, proporcionando a la cara una sensación de limpieza y frescura.

2 *Bálsamo Facial Mennen*, conforta, cicatriza los pequeños cortes y rasguños. Absorbente inmediato. Sin grasa. Tonifica y refresca la cara.

3 *Talco Mennen para Hombres*, hecho especialmente para caballeros. Quita el brillo del rostro. Su matíz neutro no aparece en la cara.

Productos De Calidad MENNEN
Talco Borratado (Cajas esparcidoras ó polvorosas)
Ungüento para Niños
Jabón Borratado para la Piel
Cara Kowis
Crema de Afeitar
Talco para Hombres
Bálsamo Facial
DESDE 1880

Agente
SR. J. H. RODRIGUEZ
Calle Luz No. 30
Havana

MENNEN

Hágase Tenedor de Libros por Sólo $15.00

Ese es el costo del curso completo, compuesto de sies Volúmenes de verdadera práctica, para estudiarlo sin maestro y en su propio casa. Puede adquirirse por separado, al precio de $2.00 cada volumen, hasta el quinto y $5.00 el sexto. El autor se obliga a contestar todas las consultas que se le hagan mientras dure su estudio y es tan clara y precisa la obra que garantiza que en tres meses con solo dedicarle una hora diaria, aprende la contabilidad por partida doble. Haga una prueba, pida el primer tomo y verá la realidad; su costo es bien reducido o pida informes a su autor señor Joaquín Carnero Milán. Apartado No. 2322. Habana.

4212 1-d 20 my.

Hotel "EL FENIX"

Café, Restaurant, Lunch, Dulcería y Repostería
Habitaciones desde $25.00. Extremada limpieza, eficiente servicio y todo confort.
EN INMEJORABLE LUGAR
E. Villuendas y P. Varela (Concordia y Belascoain)
TELEFONOS U-1751 y U-1752

DR. L. F. RODRIGUEZ MOLINA
CIRUJANO DEL "HOSPITAL CALIXTO GARCIA"
Profesor Titular de Enfermedades de las Vías Urinarias de la Universidad de la Habana.
Consultas: de 10 a 12 de la mañana y de 4 a 6 de la tarde.
Lamparilla, 86 y 88.—Tel. A-8454.

ALMORRANAS

Por rebeldes que sean se curan pronto con el uso de los
SUPOSITORIOS FLAMEL
—15 años de éxitos en Cuba—
HEMORROIDES

DR. PULGARON
Manzana de Gómez 465
Teléfono A-1862
PRIMERA Y SEGUNDA ENSEÑANZA, ENSEÑANZA SUPERIOR Y LATIN
Visitas y Avisos: de 5 a 7.

Dr. P. M. Souza
Garganta, Nariz, Oídos. Hospitales de New York, Viena, Budapest, Habana. San Lázaro 226, de 2 a 4.

Dr. Gonzalo Pedroso

CIRUJANO DEL HOSPITAL MUNICIPAL DE EMERGENCIA
Especialista en Vías Urinarias y Enfermedades venéreas. Cistoscopia y cateterismo de los uréteres. Cirugía de Vías Urinarias. Consultas de 10 a 12 y de 3 a 5 p. m. en la calle Avenida de la República 154.
M-16 Ind 1 Wn.

Dr. Hernando Seguí

GARGANTA, NARIZ Y OIDOS
Prado, 38; de 12 a 3

Miss Elizabeth A. Ferry

PROFESORA AMERICANA

Participa a sus discípulos y amistades, haber trasladado su gabinete de estudios, para la calle Habana 46 2o. piso, esquina a Cuarteles, Teléfono A-5122.

Los interesados por un rápido conocimiento del idioma inglés, pueden presenciar gratuitamente mis clases y apreciar las positivas ventajas de mi método de enseñar.

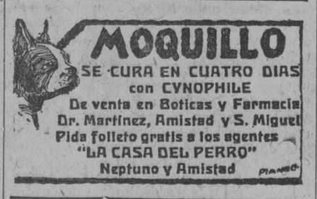

PEPTO-KOLA ROBIN

(GLICEROFOSFATOS, KOLA y PEPTONA)
En este licor el Rojo de Kola está conservado en estado natural como en la nuez fresca.
Exquisito y Maravilloso
LICOR ESTIMULANTE
Alimento de ahorro de fuerzas
SOBERANO contra:
NEURASTENIA
CANSANCIO EXCESIVO
FATIGAS pasajeras, físicas é intelectuales
CONVALECENCIA
DIABETES, ALBUMINURIA, etc.
Dosis: 1 copita de las de licor después de cada comida.
VENTA AL POR MAYOR: 13, Rue de Poissy, PARIS
AL POR MENOR: *En las principales Farmacias.*

Asheville
in "The Land of the Sky"

EN LAS
Montañas de Carolina del Norte

Entre montañas, a más de una milla de elevación, donde sopla la suave y fresca brisa, vigorizante, saturada del delicioso aroma de los pinos. Senderos sombreados por tupidos bosques invitan al amante de las excursiones campestres.

Lejos del bullicio de la gran ciudad, de la vida sedentaria, de las preocupaciones y de los negocios, las Montañas de Carolina del Norte invitan al descanso y goce de la naturaleza, que da vida y vigor.

Tennis, golf, equitación, natación, etc., a la disposición de los amantes de los sports.

Miles de millas de carreteras pavimentadas se ofrecen al automovilista. En fin, todo lo necesario para gozar de unas deliciosas vacaciones que le devuelvan a su hogar con nueva energía para las luchas de la vida.

Los pasajes de ida y vuelta a New York, vía Key West o New Orleans, permiten al viajero parar en Asheville.

Servicio de carros Pullman directos desde Jacksonville y New Orleans.

Para folletos descriptivos, diríjase a:
CHAS. F. LAUER, AGENTE GENERAL
Lonja del Comercio, 533, Habana

Southern Railway System

Para boletines y reservaciones diríjase a:
P & O. S. S. CO. Plácido 3
UNITED FRUIT CO. Prado 110-A

3943 1d-13

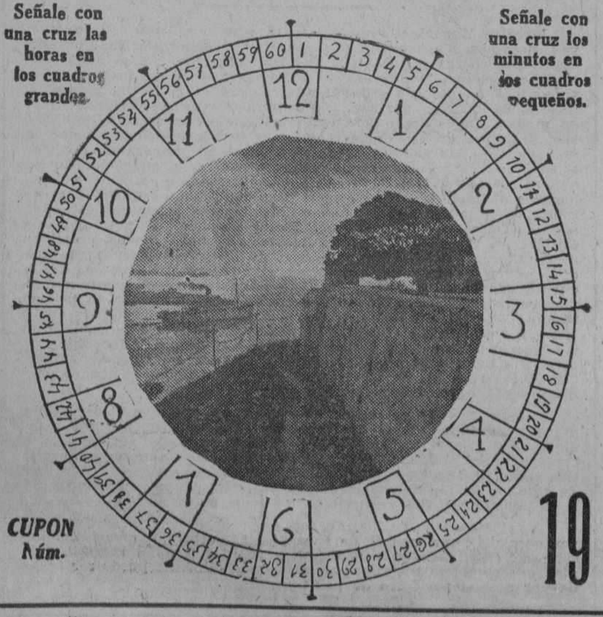

DIARIO DE LA MARINA CONCURSO DE VIAJES A LA EXPOSICION DE SEVILLA

El Reloj Parará a las ____ HORA Y MINUTOS ____ CON-LETRAS

NOMBRE Y DOMICILIO DEL CONCURSANTE

Sr. .....

Calle ..... Núm. .....

Ciudad o Pueblo .....

(Se suplica nombre, dos apellidos y letra clara)

TELEFONO DEL CONCURSO A-7326

M.E.C.D. 2016

Habla LIBORIO

Y DICE: el Remedio más popular de Cuba es el **LICOR DE BREA VEGETAL DEL DOCTOR GONZALEZ.** Cuenta más de medio siglo de inventado y el que mayor número de curaciones ha hecho de Catarros, Bronquitis, Asma, Toses Rebeldes, Grippe y otras Afecciones del Tubo Respiratorio. El Licor Balsámico de Brea Vegetal ha evitado el desarrollo de la Tisis en muchas naturalezas predispuestas a la enfermedad.

El Licor Balsámico de Brea Vegetal del Doctor González, debe tomarse en la convalecencia de todas las enfermedades porque levanta las fuerzas del organismo y hace engordar. Conviene en todas las edades de la vida y una botella del **LEGITIMO** no debe faltar en ninguna casa de familia. Cómprese en las Droguerías y Boticas acreditadas, pidiendo siempre el **LEGITIMO.**

4127 3d 19

SECRETARIA DE LA PRESIDENCIA DE LA REPUBLICA

✝

E. P. D.

Eugenio Lissarrague y Latour

JEFE DE DESPACHO DE LA SECRETARIA

Falleció en Atlantic City, el día 16 del corriente mes y debiendo efectuarse el acto del sepelio en el día de hoy, a las cuatro de la tarde, partiendo el cortejo fúnebre de la casa mortuoria, Aenida Central Reparto Kohly, hasta la Necrópolis de Colón invito a todos los funcionarios de las distintas dependencias del Gobierno para que se sirvan concurrir a dicho acto.

Habana, 20 de Mayo de 1928.

Viriato Gutiérrez Valladón,
Secretario de la Presidencia.

✝

E. P. D.

EUGENIO LISSARRAGUE Y LATOUR

Nuestro amigo y compañero de Bufete ha fallecido. Dispuesto su entierro para el domingo veinte a las cuatro de la tarde, rogamos a nuestros amigos acompañen el cadáver desde la casa Avenida Central entre el Puente y Avenida Victoria, Reparto Kohly, al Cementerio de Colón.

Habana, mayo 19 de 1928.

JOSE MANUEL CORTINA.
CARLOS MIGUEL DE CESPEDES.

✝

E. P. D.

El Señor

Eugenio Lissarrague y Latour

Falleció en Atlantic City el 16 del corriente mes y dispuesto su entierro para hoy, domingo, a las 4 de la tarde, los que suscriben por sí y en nombre de los demás familiares, ruegan a sus amistades, se sirvan concurrir a la casa mortuoria, Avenida Central, Reparto Kohly, para acompañar su cadáver al Cementerio de Colón, favor que agradecerán.

Habana, Mayo 20 de 1928.

AMELIA LATOUR VDA. DE LISSARRAGUE.
MATILDE DIEZ VDA. DE LISSARRAGUE.
ARMANDO, RAUL Y MATILDE LISSARRAGUE Y DIEZ,
JUAN Y OCTAVIO LISSARAGUE Y LATOUR.

El Día 22 se Reunirá la Comisión del Congreso Internacional de Universidades, en el Rectorado

Aplazado, por ahora, el Consejo de Disciplina de la Facultad de Medicina.—Terminaron con el triunfo del Dr. Antoneti, las oposiciones a la Cátedra de "Enfermedades Tuberlosas"

Por orden del señor Rector ha sido convocada para las diez a. m. del próximo martes 22 del actual, la Comisión de Profesores que tiene a su cargo la redacción del programa y preparación del cuestionario que habrá de discutirse en el Congreso Internacional de Universidades que el doctor Octavio Averhoff ha ideado se celebre en esta capital en Pascuas del año venidero, para tratar en él "los trascendentales problemas de la enseñanza superior, que de manera tan esencial afectan al bienestar y progreso de los pueblos", auspiciado por el Gobierno de Cuba, quien, "por su parte, cumpliendo con ello sus reiterados propósitos de propender por todos los medios al auge y prestigio de nuestra Universidad, prestará su más decidido concurso a este Congreso y a todo lo que contribuya a su mayor eficacia".

Esta Comisión la preside el propio señor Rector doctor Averhoff y de ella forman parte los tres Decanos, doctores Ricardo Dolz y Arango, de Derecho; Solano Ramos y Delgado, de Medicina, y José Ricardo Martínez Prieto, de Letras y Ciencias, con los Profesores de la Universidad de la Habana, doctores Juan J. de la Maza y Artola, Arístides Mestre y Hevia, Felipe García Cañizares, José Comallonga y Mena, Antonio Fernández de Castro y Patronne, Alberto Camacho y Llovet, Alfredo M. Aguayo y Sánchez, Ramiro Guerra y Sánchez, José M. Martínez Cañas, Domingo F. Ramos y Delgado, Angel A. Aballí y Arellano, José A. López del Valle, Luis Felipe Rodríguez Molina, Marcelino Weiss y Gramatges, Teodoro Johnson y Anglada, José A. Presno y Bastioni, Juan Clemente Zamora y López Silvero, Ricardo Gómez Murillo, Fernando Sánchez de Fuentes y Peláez, Francisco Carrera Jústiz, Gustavo Gutiérrez y Sánchez, César Salaya y de la Fuente, Ernesto Dihigo y López Trigo, José Ramón Hernández Figueroa y Alberto del Junco y André y el Secretario general doctor Manuel de Castro Targarona.

POSPUESTO EL CONSEJO DE DISCIPLINA

Por razón de no haber podido terminar las investigaciones previas que el señor Decano de la Facultad, doctor Solano Ramos, confiara al profesor-delegado doctor Gómez Murillo, ha sido preciso diferir, por ahora, la celebración del Consejo de Disciplina que debía juzgar a diez alumnos de la Escuela de Medicina mañana, lunes 21, a las diez y media a. m.

FIN DE UNAS OPOSICIONES

Ayer mañana terminaron los ejercicios de oposición para proveer la plaza de Profesor Titular de la Cátedra "Enfermedades Tuberculosas" de la Escuela de Medicina, para la que el Tribunal presidido por el doctor Aníbal Herrera hizo la reglamentaria propuesta al señor Secretario de Instrucción Pública y Bellas Artes.

Tenemos la impresión de que el opositor triunfante lo ha sido el doctor Antoneti, actual Profesor auxiliar de la propia Escuela.

TRIBUNAL MODIFICADO

Ha sido aceptada al doctor José M. Soler, Catedrático Tittular de Dibujo de la Universidad, la renuncia que presentara del cargo de Vocal del Tribunal que ha de calificar los exámenes de ingreso en la Escuela de Medicina Veterinaria y ayer fué nombrado para reemplazarlo el Profesor Auxiliar de la Facultad de Letras y Ciencias doctor Aurelio Boza y Masvidal.

VALIOSO DONATIVO

Un valioso y singularmente útil donativo fué participado ayer al señor Rector de la Universidad, por el Presidente de la Cuban Telephone, cuya Compañía ha regalado a la Escuela de Ingenieros del Alma Mater un equipo completo automático, para que sea dado a conocer a sus alumnos.

CAMBIO DE OFICINAS DECANALES

Ayer quedó ultimado el traslado de las Oficinas del Decanato de Derecho al Edificio Lanuza y en breve pasará a ocupar el local que antes ocupaba el Decanato de Medicina y Farmacia, necesitado de más amplia instalación para sus laboriosas dependencias.

TRIBUNAL DE OPOSICIONES

Ayer fué comunicado al señor Rector el nombramiento del Tribunal que ha de juzgar los ejercicios de oposición a la plaza de Profesor Auxiliar de la Cátedra "9" (Clínica Quirúrgica), vacante en la Escuela de Medicina y cuyo Presidente será el Catedrático doctor Rafael Menocal, a quien ayer mismo se remitió por el señor Decano de la propia Facultad el expediente de estas oposiciones.

ROBO POR VALOR DE 3,000 PESOS EN EL VEDADO

Misteriosa sustracción de un recién nacido. — Una denuncia contra el alcalde

En la jefatura de la judicial denunció ayer mañana el doctor Federico Grande Armas, que reside en el Vedado, 23, No. 23, robo de alhajas por valor de más de tres mil pesos y de $74 que estaban en una gaveta del escaparate. No aparecieron en puertas ni ventanas huellas de violencia. Se supone que se trate del mismo ladrón que desde hace meses sustrae ricas joyas de las residencias del Vedado.

SE LLEVARON UN RECIEN NACIDO

En la judicial denunció ayer la señora Francisca Hernández González, vecina de Gálvez 13 en el Reparto Almendares, que en su domicilio se encontraba una joven española que solicitó sus auxilios y por la cual se hizo responsable garantizándole el pago una señora muy bien portada que le dijo le abonaría cien pesos por su asistencia a la sirviente. Ayer después y a poco de nacer un hermoso niño, se presentaron en la casa la señora y un individuo en un auto y poco después un individuo con traje de chofer y otro individuo y se llevaron violentamente al recien nacido. La señora llamó al teléfono M-5063, donde dijo residía su esposo.

Practicando investigaciones los agentes señores Miguel Angel González y Luis Miguel del Castillo supieron que la joven madre del niño sustraído se nombra Mercedes Díaz Varela, y el padre Isauro Méndez Rodríguez. Más tarde detuvieron al chauffeur que fué con la señora a llevarse el niño, averiguación que se hizo por medio del teléfono que conocía la denunciante correspondiente el establecimiento La Virgen de Regla.

El chauffeur se nombra Andrés Rodríguez Soler chauffeur y vecino de Aguila 230, el cual detenido declaró que en efecto había acompañado a la señora Rosa González Zequeira, vecino de Falgueras 5.

Detenida ésta declaró que había entregado el niño a Isabel García Cárdenas de 30 años, vecina de Rodríguez 123, que tenía gana de tener un hijo y a la que ella se lo había "regalado".

La señora García Cárdenas declaró que en efecto ella tenía ese niño al que pensaba criar y que nada le haría entregárselo a su madre a la que no conocía, pues ella solo conocía a la que se lo entregó Rosa González.

Y la referida señora y las demás que han intervenido en el hecho han pasado la noche en la Judicial, esperando lo que el juez decida hoy. Y la criatura, a las pocas horas de nacida ya es protagonista de un suceso policiaco siendo llevado y traído por juzgados y oficinas policiacas.

Catarro

y la Tos se Alivian pronto, sin tomar medicina. Frote en seguida en la garganta y pecho

VICKS VAPORUB

Para Toda Afección Catarral

✝

E. P. D.

EL SEÑOR

EUGENIO LISSARRAGUE LATOUR

Que falleció en Atlantic City, Estados Unidos de América, el día 16 del corriente.

Y dispuesto su entierro para hoy, domingo 20, a las cuatro y media de la tarde, su viuda, hijos y madre que suscriben ruegan a las personas de su amistad se sirvan asistir a la referida hora a la casa Avenida Central, entre Puente y Victoria, Reparto Kohly, para acompañar el cadáver al Cementerio de Colón; favor que agradecerán.

Habana, mayo 20 de 1928.

Matilde Diez Viuda de Lissarrague; Armando, Raúl y Matilde Lissarague y Diez; Amelia Latour Viuda de Lissarague.

CERCAS "PEERLESS"

INDUSTRIA NACIONAL

UN ESTILO PARA CADA USO

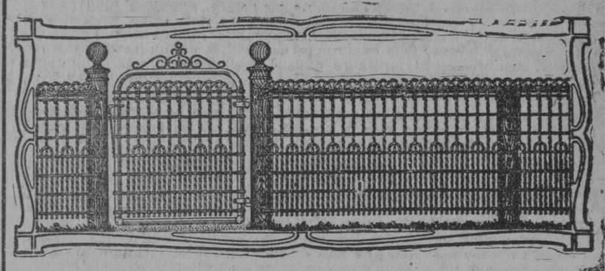

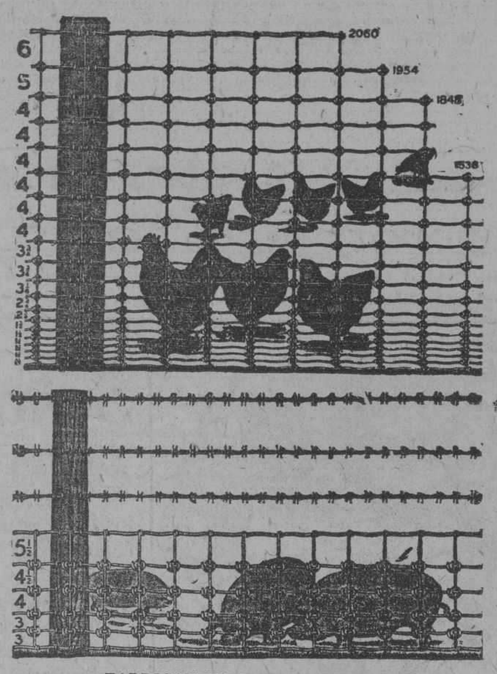

FABRICANTES E INSTALADORES

VALLEJO STEEL WORKS

Av. de MEXICO (Cristina) 56 y 58. Teléfono A-9382. HABANA.

Sucursales: Santigo de Cuba-Cienfuegos-Antilla

JABON CASTILLA, OLIVA BLANCO ESPAÑOL

GOLIATH

M. CABRERA Y Cía TELF. A-0342

ESPUMOSO. GUARDE LA ENVOLTURA DE LA PASTILLA.

FUNERARIA DE PRIMERA CLASE

ALFREDO FERNANDEZ

TELEFONO A-4348 SAN MIGUEL, 63

ANUNCIESE EN EL "DIARIO DE LA MARINA"

Las Llagas Antiguas

y rebeldes se curan rápidamente cuando se tratan con LICARBO. Este notable curativo ataca la llaga en sus raíces, suprime la infección, expulsa el pus y efectúa una curación perfecta de abajo hacia arriba. Empieza a formar tejidos nuevos y sanos desde la primera aplicación. Ha curado casos que durante varios años habían resistido a todos los tratamientos conocidos.

No hay nada como el LICARBO para las llagas antiguas, los diviesos, las espinillas, quemaduras, dolor de los pies, sarpullido, eczema, y todas las infecciones cutáneas. Todo el mundo necesita

LICARBO
Leonardi
EL ANTISEPTICO QUE CURA
Se vende en frascos de 2 y de 5 onzas

M.E.C.D. 2016

CHARLAS FEMENINAS

El único artificio que no lo parece

La mujer sensible debe vivir agradecida a los artistas que la ayudan a consolidar su imperio. Agradecida, al arquitecto que ha sabido proyectar una casa hospitalaria, amable marco de su figura, delicioso nido de sus afectos más caros. Agradecida al decorador que con tacto exquisito la ha ayudado a alhajar las habitaciones con colores armoniosos, con muebles de línea simpática, con cuadros y esculturas de un arte sugestivo y vibrante. Agradecida al jardinero que ha tendido a su puerta el tapiz de gazon esmeralda, el parterre de geráneos, la glicina que se enrosca en la columna del atrio...

También, en otro orden más personal, la mujer sensible ha de sentir gratitud por la modista que la ayuda a decorar su cuerpo con ropas que subrayan su belleza y su donaire.

Pero, si bien se mira, el artista que debería merecer una gratitud o por lo menos una atención más auténtica, es el perfumista. No exageramos, ni tratamos, como se dice vulgarmente, de llevar el agua a nuestro molino. El perfumista no se consagra, como el arquitecto, el decorador, el jardinero y aún el joyero y la modista a embellecer a cuanto rodea a la mujer sensible; el perfumista trata de embellecerla a ella misma. Pone en sus manos esencias que han de mezclarse tan íntimamente a su propia persona que ya no sea posible distinguir una de otra.

El aroma que se exhala de un cuerpo limpio y sabiamente perfumado, es algo tan suyo como el resplandor de la mirada o la sensación del tacto. Sin duda es un artificio pero es el más profundo, el más tenaz, el más invencible de todos los artificios. Cuando todos los demás han caído, él permanece... Eva misma, en el Paraíso terrenal, antes del pecado, pudo perfectamente ir perfumada de "Maderas de Oriente o de "Maja".—MYRURGIA.

PARA SUS ANUNCIOS
INFORMESE CON
HIGINIO GARCIA Y GARCIA
DOMINGUEZ, 7 CERRO. TELEFONO: A-3176

EN EL MES PROXIMO LLEGARA EL PRIMER BARCO ESPAÑOL DE LOS 3 NUEVOS CONSTRUIDOS POR LA TRASATLANTICA

La información que hace meses publicó "Diario de la Marina" sobre estos barcos ha quedado confirmada.—Recibimiento al cadáver del Sr. Lissarrague.—El "Alfonso XIII"

SIETE REINAS DE BELLEZA VAN EN EL "CUBA" PARA TOMAR PARTE EN EL CONCURSO QUE SE CELEBRARA EN GALVESTON

Una circular sobre luces y banderas. — El capitán de la policía del puerto ha dictado una circular, recordando a los miembros de dicha policía el deber en que están de exigir a los patronos de embarcaciones de todas clases que trafican en bahía, de poner las luces de situación que ordena el Reglamento del Puerto.

También se recuerda la obligación que existe de llevar cada embarcación, los días festivos, sus banderas reglamentarias.

La ruta de la Florida. — En el vapor americano "Governor Cobb" y por la ruta de la Florida embarcaron ayer Francisco Pérez González; Enrique Jensen; Aurelio Boza; Victoria Sánchez de Kohn; Teodoro González; Amelia Ugalde y familia; Mariana Fernández; Nicolás Herrada; el comandante del Ejército Ovidio Ortega; María Caraballo; el agente general de la Flota Blanca en la Habana señor V. A. Du Vinage y familia.

El ministro de Cuba en Alemania doctor Arístides Agüero; María de Agüero; Inés, Carmen, Clara, Carlos Fleta y señora; Juan Figueras, Rosa Vélez; Caridad Montenegro; José Rovirosa Mestre; Francisco Rovira Soler; Pura Riera e hijos; Alberto Abreu; Alfredo García; Sara Menéndez; Antonio Camerio; Natalia Valdés; Enrique Llanis; Carmen Fraga; Andrés González Mato; Andrés Ferrera de Mora; María Montero.

Señora Olga Seigle e hijos; Consuelo Montero; Juan Pimienta; Inocencio Capote; Julio Fuentes; Pedro J. Hernández; Francisco Moya; Ramón Rodríguez y otros.

Los nuevos buques de la Trasatlántica Española. — Hace algún tiempo, ofrecimos una amplia información sobre los nuevos vapores que por la Trasatlántica Española serían puestos al servicio de la carrera de Cuba, en sustitución de los nombrados "Manuel Calvo", "Antonio López" y "Montevideo", que pertenecen todos a la línea del Mediterráneo.

En aquel trabajo informativo anunciamos que para el actual verano de 1928 estarían los tres buques en disposición de emprender sus viajes y hoy aquellas noticias se han visto confirmadas plenamente.

Sebastián Elcano será el primero de los tres buques que zarpó de Cádiz en viaje regular para Canarias, Santiago de Cuba y Habana; viaje que emprenderá dicho buque el día cinco del próximo mes de junio en el puerto inicial de Barcelona y en sustitución del "Manuel Calvo".

En los meses siguientes zarparán respectivamente los nombrados Marqués de Comillas y Magallanes.

Estos tres buques que como ya hemos publicado han sido construídos en astilleros españoles, han sido dotados de innumerables ventajas para los señores pasajeros.

Además de tener agua corriente en todos los camarotes, ventilación cuidadosa y muchos de ellos con camas, sus salones y hall han sido adornados lujosamente.

Uno de los departamentos más pintorescos de esos barcos es el bar o café o cabaret, pues tienen una serie de palcos desde donde pueden los que no desean tomar parte activa en las fiestas presenciarlas desde dichos sitios.

En cuanto a los departamentos destinados a tercera clase, realmente se ha echado la casa por la ventana como reza el dicho popular, pues todos los pasajeros de esa clase irán en sus literas con amplios comedores, salones de recreo, música, barbería, enfermería; en fin cuanto puede apetecerse dentro de la economía de esa clase de billetes.

Otras noticias que ayer recogimos en la Agencia de la Trasatlántica Española en la Habana son las siguientes:

El trasatlántico "Alfonso XIII", que salió de la Habana con más de mil pasajeros y carga general, llegó felizmente a Coruña ayer.

El "Manuel Calvo", que también procedía de la Habana, llegó sin novedad a Cádiz a las cinco de la tarde de ayer.

Los vapores "Antonio López" y "Cristóbal Colón" salieron ayer de nuestro puerto, el primero para Nueva York, Cádiz y Barcelona y el segundo para Veracruz.

El cadáver de Eugenio Lissarrague. — Por la vía de Key West y en el vapor "Miami" llegaron ayer tarde los familiares del doctor Eugenio Lissarrague, que vinieron en la triste misión de traer su cadáver desde Nueva York, donde falleció, víctima de un violento ataque de pulmonía.

Acudieron al muelle del Arsenal a recibirlos en representación del señor Presidente de la República el capitán de navío señor Julio Morales Coello; el secretario de Despacho de la Presidencia doctor Ricardo Herrera; el secretario de Obras Públicas doctor Céspedes; el de Sanidad doctor Fernández; doctor Carlos Manuel de la Cruz; Gustavo Parodi; doctor Barruecos; doctor Bestard; Agustín Agüero; Manuel y Guillermo Salas; Belisario Alvarez; Martínez Amores; Guillermo Gin; doctor Adalberto Recio; Mario Mendoza; coronel Iglesias; Manuel Jústiz Alvarez Lobo; Eduardo Beato; Alfonso Longa; Octavio Céspedes; Ignacio Valdés; Miguel Suárez; el comandante Boniche; Ramón Souto; Joaquín de la Torre; Conrado Núñez; Oscar Gans e hijo; el doctor Oscar Gans; José Pennino; Mr. Flin; José Benítez Rodríguez y numerosos jefes y oficiales de la Secretaría de Obras Públicas.

Otros pasajeros del "Miami" eran José M. de Pons; el conocido naviero señor José Cidre; José S. García; Olivo de Gispert; Félix Herrera y señora. Fernando M. Polona; Berta Bonet; Hortensia Bertot; Manuel G. González; Margarita Antigas; Francisco Cardoso y otros.

Pasajeros para Nueva Orleans. — En el vapor americano "Heredia" embarcaron ayer los señores Fernando Escobar y familia; Madelaine Romero; señor y señora Walter Ochterberck; José P. Miller; Beatriz Leonard; William Crowford; Micae la Cuenca; Horacio Taylor; señor y señora Edward Voight; Doroty Ozab e hijo; Ignacio Sánchez; Guillermo Pérez; Claudio Love y señora; Alicia Pérez; Rolando Anglada; Felipe Montalvo y señora; Eugenio T. Nutrix y señora.

Barcos de carga. — Los siguientes barcos de carga llegaron ayer:

El alemán Dorffliner, de Hamburgo, con quince pasajeros para la Habana y veinticinco en tránsito.

Los ferries Estrada Palma y H. M. Flagler, de Key West, con 26 vagones cada uno, de ellos 26 con carga y otros tantos vacíos para llevar frutos cubanos.

El vapor alemán Mexico de Hamburgo y Amberes, con carga general.

El "Cuba" francés. — Procedente de Saint Nazaire vía puertos del Norte de España, llegó ayer en viaje extraordinario, sustituyendo al vapor "Niágara", el vapor francés "Cuba", de la Trasatlántica Francesa, que trajo carga general, 89 pasajeros para la Habana y 118 en tránsito para Galveston, siendo de notar que tanto los pasajeros para la Habana como los de tránsito son rusos, polacos y de otras nacionalidades, habiendo venido un reducido número de españoles.

Para tomar parte en un concurso de belleza. — Como se había anunciado, entre los pasajeros de tránsito del "Cuba" van las señoritas que representan a sus respectivos países y que van a tomar parte en el concurso anual de belleza que se celebra en Galveston.

Dichas señoritas son: Agueda Adorna, Miss España; Raymande Allain Miss Francia; Anne Friedrich, Miss Luxemburgo; Hella Hoffmann, Miss Alemania; Anne Keyaert, Miss Bélgica; Livia Maracci, Miss Italia y Florence Charlotte Shield, Miss Inglaterra.

El señor Agüero y el señor Simons, ambos de la Comisión del Turismo, acudieron a recibirlas e invitarlas a un baile que se efectuó anoche.

A estas señoritas se agregará la que representa a Cuba.

Barcos salidos. — Los siguientes barcos salieron ayer:

El Cuba americano y los dos ferries, para Key West.

El Siboney, para Nueva York.

Los españoles Antonio López, para Nueva York y Cristóbal Colón, para Veracruz.

El Heredia, para Nueva Orleans.

El alemán Ingram, para Nuevitas.

El Munsomo. — El vapor americano Munsomo llegó ayer de Cárdenas con cargamento de azúcar en tránsito.

Barcos que se esperan. — Los siguientes barcos se esperan:

El San Benito, de Boston.
El Parismina, de Nueva Orleans.
El Antiochia, de Europa.
El Redman, de Baltimore.
El Mumplace, de Nueva Orleans.
El Athelcrest, de los Estados Unidos.
El Torne, de Georgetown.
El Munsomo, de Cárdenas.
El Tercero, de Buenos Aires.
El Jean Weems, de Baltimore.
El Essequibo, de Nueva York.
El Orbita, de Liverpool vía España.
El Havana, de Veracruz.
El Orizaba, de Nueva Iork.
El Monterey, de Nueva York.
El Gatun, de Nueva Orleans.

Directorio de Elegantes e Intelectuales

Por MIS S. LOTO

Triunfantes

Todos los productos de Vigní el mago de los aromas afrodisiacos rememoradores de leyendas medioevales. Se agotan. Un cargamento separado por los turistas y personas de gusto en esta ciudad. Ninguno más suave, de más personalidad, ni más trascendente... Es el perfume del amor.

Hipólito Lázaro

El genial artista que nos visita, tiene para la Florería "Milagros" todos los elogios más decididamente suyos. Al pasar por el Prado, en sus ojos de sensitivo había la irisación de los pétalos de las flores únicas, genuinas, de bella cautivadora de MILAGROS, casa que es solo comparable a una mujercita maravillosa e inquieta.

Claudio Conde

Recibe, por cable, una cálida felicitación de Londres. Es de la fábrica del magnífico producto "Cerveza negra cabeza de Perro". Es tal la demanda de pedidos de esta ciudad, que bien merecido tiene ya en esta fecha el señor Conde, el homenaje de congratulacin.

Rita Montaner

La estrella del canto cubano, surte su rincón de arte, de la única casa merecedora por su refinamiento en antigüedades, de "La Moda". Cada estrella teatral que nos visita, se aleja con el souvenir de la Moda.

Elsa

Le aseguro que su médico la aconseja muy bien. Hay que tener toda clase de precauciones para no recaer en los engaños. Es verdad que hay aguas minerales en cantidad, pero convénzase, como "El Agua Mineral la Cotorra" ninguna. Todo el congreso médico que nos visitó hace dos años, lo confirmaron por medio de su autógrafo.

Margarita

Siga mis indicaciones para llegar a finca "ALGIBES". Si desea que el paseo le agrade más, procure salir tempranito, y por la carretera de Arroyo Arenas que como usted sabe está estupenda, y guíese luego por una flecha. Al llegar al "Cano" siga hasta otro ramal de la carretera que queda a corto trecho y tome el ramal de la derecha. Ahí encontrará usted la finca que garantiza horas maravillosas de campo. Buen menú, música, y aire puro. Un día que anhelarían desde luego eternizar.

Armando Herrera su distinguido propietario, se propone reformar cada vez más aquel rincón bellísimo de la Naturaleza, para ofrecer el más perfecto refugio a las distinguidas familias.

Novedades

Todas ellas de genuina elegancia, recibieron los hermanos Alvarez en "TRIANON" la conocidísima peletería de Neptuno y San Nicolás. Apresúrese lectora y separe como cliente el de usted, que se agotan. Bellos modelos de calzado el último grito de la moda en París. De firmas importantísimas de material delicioso.

Llegó la hora desesperante del verano, aunque Cuba tiene al sustituto del invierno. Antonio Suárez, Ex-Repostero de Palacio, sigue en primera línea y con grandes triunfos, en sus incontrovertibles buffetts, y sus dulces preferidos por todos. Esta romántica pastelería, disfrutan de las delicias de los pastelitos de A. Suárez.

NOTA:—Todo lo relacionado con esta sección, consúltelo o trátelo al apartado No. 778.

Señora Mamá
Siga Este Consejo:
Acostumbre a su hijo a limpiarse los dientes dos veces al día como aconsejan todos los dentistas. Una dentadura sana y limpia representa un poderoso auxilio para conservar al niño siempre bueno y contento. ¿Sabe usted que numerosas enfermedades se atribuyen hoy al mal estado de los dientes? Si quiere que su hijo tenga dientes sólidos y saludables, compre Crema Dental de Colgate, el dentífrico más recomendado por los dentistas.
Colgate & Co.
Concha 5 Habana — Est 1806 NEW YORK
COLGATE'S RIBBON DENTAL CREAM
Destruye las causas directas de las caries dentales

Doña Colorina en el Polo Norte

EL ESQUIMAL.—¡Oh! ¡Qué hermosa aurora boreal!
DOÑA COLORINA.—¡No, rico! ¡Es que he teñido con colores "Wiki" la ropa del General Nobile!

Hasta al Polo lleva Doña Colorina la grata noticia que para teñir en casa con éxito y comodidad no hay como los colorantes Alemanes "Wiki".

DE VENTA POR:
Hermanos Ferreiro y Co., Ricla 98. — Celis, Tamargo y Co., Ricla 93. Rodríguez, Menéndez y Co., Ricla 117. — Mangas y Co., S. en C., Ricla 90. Droguería Sarrá; Droguería Johnson; Droguería Taquechel; S. Carballo, Ricla 101.

Mañana jocosa escena de un Oso y Doña Colorina.

La presentación de una carta de Crédito del National City Bank of New York, da lugar a que el interesado sea recibido cordialmente, y casi representa una cuenta Bancaria Universal.
The National City Bank of New York.

Ultimo Descubrimiento Ldo. Peña
30 años de éxito en las enfermedades secretas

LLEVE A SU CASA
ESTE PEDAZO DE HIELO
QUE NO SE LE DERRITE NUNCA
NEVERAS ELECTRICAS KELVINATOR
En la carrera vertiginosa del progreso las Neveras Electricas "Kelvinator" ocupan lugar prominente, simbolizan el hogar moderno, representan eficiencia, economia, limpieza y salud. Fabrican ricos helados. Solo consumen $6. al mes
Venga a verlas ó escriba pidiendo catálogo.
ARELLANO Y CIA
Amargura y Habana - Tel. A 3329 — Neptuno 65 - Telefono A.9312

NO LO OLVIDE — DICE Don Lirón: — RECUERDELO
Sólo por este mes 10% Descuento
Faltan pocos días 10% Descuento
Sobre todos nuestros limitados precios de situación concedemos en este mes dicho descuento especial
Si necesita alguno de nuestros artículos no pierda esta gran oportunidad
Colchonetas cameras desde $2.60 — Colchones desde $5.00
Mosquiteros cameros desde $2.25 — Almohadas desde $0.50
Calidad Inmejorable — TENIENTE REY Y HABANA TELEFONO A-6724
La Casa Life
Precios sin Competencia — SAN RAFAEL Y RAYO TELEFONO M-7063

M.E.C.D. 2016

CUBA

República Soberana

En este nuevo aniversario de una fecha imperecedera para la libre nación cubana, "La Filosofía" reitera sus votos más sinceros por que las prosperidades y bienandanzas de todo orden, se acumulen sin tasa sobre el pueblo que la Estrella Solitaria cobija.

ZENEA (NEPTUNO) La Filosofía Y SAN NICOLAS

HABANERAS

EL 20 DE MAYO

DIA DE LA PATRIA.

Tres grandes actos.
Señalados para hoy.
De importancia excepcional la inauguración de la Plaza de la Fraternidad Americana en lo que fué el Campo de Marte.
Ultima y definitiva transformación del que fué en tiempos ya remotos uno de los mercados de la ciudad.
Lo rodeaba una verja de hierro con columnas de trecho en trecho rematando en una bala de cañón.
Después...
Funcionó allí un Circo.
El Circo de los Hermanos Orrin, en gran tienda de lona, frente a la Estación de Villanueva.
La obra realizada en el lugar perpetuará con otras muchas el nombre del doctor Carlos Miguel de Céspedes, nuestro insustituible Secretario de Obras Públicas, al que tanto debe en su mejoramiento y en su ornamentación la ciudad de la Habana.
Conmemorando el vigésimo sexto aniversario de la instauración de la República tendrá lugar a las nueve de la mañana una interesante ceremonia en el Stadium de la Universidad.
Se efectuará primeramente un desfile escolar en honor de los maestros de instrucción primaria que llevan veinticinco años en el ejercicio profesional.
Después se hará entrega de los diplomas a los alumnos que en el presente curso han obtenido el Beso de la Patria.
Y como final se impondrá a las enfermeras que han cumplido veinticinco años de servicio la Medalla de Mérito.
Otro acto trascedental.
Entre los del día.
Es el recorrido que en las primeras horas de la mañana hará por el nuevo tramo de la carretera central el Honorable Presidente de la República.
Acompañado del Secretario de Obras Públicas irá a inaugurar el Parque de Guanajay.
Saldrá del Reparto de la Coronela seguido de centenares de automóviles en organización dirigida por el Club Rotario.
Se detendrá, al paso, para el champagne d'honneur que le ofrece Geyer's.
Engalanadas aparecerán con banderas, arcos y colgaduras numerosas fincas del trayecto.
Con ocasión de la festividad del día están dispuestos otros muchos e importantes actos de carácter diverso.
Uno de ellos la inauguración de la estatua de Emilia de Córdoba, patricia insigne, en el parque de su nombre en la Víbora.
No podría dejarla omitida.
Una fiesta patriótica.
Celébrase a las cuatro de la tarde en los salones de la Asociación de Reporters.
Homenaje que los canarios de la Habana, a iniciativa del Club Tenerife, le rinden a sus paisanos que pelearon por la redención de Cuba.
Además de reverenciarse la memoria augusta del Mayor General Manuel Suárez Delgado se ensalzarán los merecimientos de los generales Julián Santana, L. Marrero y Jacinto Hernández Vargas, nacidos los cuatro en las Afortunadas.
El general Santana es el único superviviente de las tres Guerras de la Independencia.
Cuenta 98 años de edad.
Y reside en Manzanillo.
Asombra verdaderamente el número de sus hijos ,nietos y biznietos, casi todos de la oficialidad del Ejército.
En el homenaje patriótico de esta tarde se exaltará la memoria también del Apóstol de las Libertades José Martí y se pondrán de manifiesto los méritos de un sinnúmero de Veteranos de la Guerra de Independencia, hijos de canarios, como los Méndez Capote, los Sosa, los Betancourt, los Capote, los Gil...
Y se tendrá un tributo de piadosa admiración para los también hijos de canarios Marqués de Santa Lucía y Conde de Pozos Dulces, haciéndose la apología del insigne José Morales Lemus, Presidente de la Junta de Nueva York, nacido en Santa Cruz de Tenerife.
Retretas, bailes, hoy.
Y la Verbena.

Continúa en la página SIETE

GARCIA, SISTO Y COMPAÑIA — TELEFONOS DIRECTO: M-1039 CENTRO-PRIVADO: M-5991 APARTADO: Nº 70

GRANDES ALMACENES *Fin de Siglo* — LA CALIDAD MAS ALTA — AL PRECIO MAS BAJO — HIC NOVUM

SAN RAFAEL Y AGUILA — SAN RAFAEL 21-23-25 AGUILA 80 Y 84 AGUILA 119 (FRENTE AL EDIFICIO PRINCIPAL) SAN JOSE 16 Y 18

EN EL VIGESIMO SEXTO ANIVERSARIO DE LA REPUBLICA,

GARCIA, SISTO Y CA.

Se asocian profundamente a la satisfacción de todo el pueblo cubano y renuevan sus votos porque la República siga llevando a venturosa realización los ideales que presidieron la gloriosa fecha histórica que hoy se celebra.

NEVERA

GLACIAL

LA MEJOR
NEVERAS DESDE $18.00

FERRETERIA MONSERRATE

O'REILLY No. 120 — TELEFONO A-3123

LE TRIANON

JOYERIA Y OBJETOS DE ARTE

Una especialidad...

...en artículos para regalos hemos logrado hacer de LE TRIANON. Gracias a nuestro esfuerzo constante ofrecemos siempre las últimas novedades en objetos de arte, platería, joyería y relojes. Precios muy económicos.

SALVADOR FONDON
REGALOS ARTISTICOS
GALIANO 91 CASI ESQ. A SN. RAFAEL

BAÑOS DE MAR

LAS PLAYAS

DE JUAN CORUJO

CALLE D Y MAR.—VEDADO.—TELF. F-1272

ABIERTA LA TEMPORADA DESDE EL PRIMERO DE MAYO

LOS OMNIBUS EN LINEA Y BAÑOS

A EUROPA IDA Y VUELTA

$680 EN PRIMERA CLASE Y $530 EN SEGUNDA

Comprendidos todos los gastos de Vapores y Ferrocarril hasta el Regreso: Hoteles; Autocars, Equipajes, Propinas, Monumentos, Museos, etc., etc.
Primera Excursión: FRANCIA E ITALIA. Vapor LAFAYETTE. Salida el 30 de Junio.
Segunda Excursión: (Francia) HAVRE, LISIEUX, PARIS. Nueve días. Versalles, Campos de Batalla VICHY o bien AIX les bains, GRENOBLE. TOLOSA. LOURDES BLARRITZ SAN SEBASTIAN, etc. Salida el 15 de JULIO. Vapor CUBA. Puede prorrogarse un año la vuelta: rebajadas a los niños.
Dirección: Tourismo francaie, Calle B, n. 17. Telf. F-4037
REPARTO DE FOLLETOS GRATIS

YA SE SABE DE LA DAMA QUE IBA CON JOSE A. MASO

Trátase de una bella señora que reside en la calle Baños y cuyo esposo está ausente

El subinspector de la judicial señor Francisco Suárez continúa practicando investigaciones acerca del supuesto intento de suicidio que parece un homicidio frustrado, de José Antonio Maso. El referido subinspector, ha practicado numerosas investigaciones ya, que le permiten afirmar como hicimos nosotros a las pocas horas de ocurrir el hecho, que en el suceso intervino una mujer y que como el célebre personaje de la comedia de Bretón de los Herreros refería de aquel famoso corregidor, "nada bobo", sólo falta preguntar al juez, ¿quién es ella?
Pues bien, ya se sabe, "casi" quien es ella. Es una bella dama que reside en la calle Baños y cuyo esposo no se halla actualmente en la Habana. Estaba y fue él quién disparó? Esa es la cuestión que hay que poner en claro.

INTOXICADA CON ACIDO MURIATICO

En estado comatoso fue conducida a la casa de socorro de Arroyo Apolo una mujer que sólo se sabe se nombra Inés y reside en Los Pinos, que ingirió ácido muriático para suicidarse.

Haga Desaparecer esa Picazón

Hoy puede hacer cesar esa tortura de ardores y picazón en la piel. Aplíquese el líquido puro y refrescante D. D. D. y cualquier ardor o irritación desaparecerá al instante. Sus ingredientes sanativos penetran en la piel y calman la irritación en los tejidos. Eczema, granos, ulceras y otras afecciones de la piel prontamente ceden con esta famosa preparación. Limpia y no mancha la piel, secándose casi inmediatamente.

En todas las Farmacias

D.D.D.

La Loción que Alivia la Piel.

NUEVOS MODELOS CADA DIA

Extraordinario modelo en satinado perla, $10.

Modelo de sencillez, en satinado rosa, tacón alto y mediano, $8.00.

VERSAILLES

CALZADO FINO Y MUY BARATO

J. LOPEZ y CA NEPTUNO Y CAMPANARIO TEL. M-5842 HABANA

AL INTERIOR, 30 CENTAVOS EXTRA

Los Reyes Magos

LA CASA DE LOS REGALOS

GRAN SURTIDO EN ARTICULOS DE PLAYA

Bonitos modelos de autos para niños, estilos PACKARD, BUICK, MARMON, LINCOLN y JORDAN.

AEROPLANOS: SPIRITU OF SAINT LOUIS, JESUS DEL GRAN PODER

Los Reyes Magos

GALIANO 73 — TELF. A-5278

Ya Llegó **BLANGEL**

Esmalte para las uñas

Brillo incomparable para las uñas; el más "chic", el que usan las Damas elegantes, una aplicación dura más de 10 días y resiste el agua: colores Rosa y Rojo. De venta en todas partes. Muestras Gratis.

DEPOSITO: PELUQUERIA "GALIA"

NEPTUNO 150. TELEFONOS A-8995 Y A-6466. HABANA

alt — 4d-6

Cortés invitación al bello sexo

Visite Usted

NUESTROS DEPARTAMENTOS DE:

FAJAS,
ABANICOS, SOMBREROS,
CONFECCIONES,
ENCAJES, MEDIAS,
y TELAS

que se acaban de recibir grandes novedades en todos ellos.

Bazar Ingles
LOPEZ Y RIO, S. EN C.
IMPORTADORES DE SEDERIA Y NOVEDADES
AVENIDA DE ITALIA Y SN. MIGUEL.

CURACION DE LAS ENFERMEDADES DE LAS DAMAS CON EL

REGULARIZADOR DEL Dr. AVENDAÑO

PARA LAS ENFERMEDADES GENITALES DE LA MUJER
MEDICAMENTO PURAMENTE VEGETAL

Hemorragias Uterinas, Fibromas, Enfermedades Utero-Ovaricas, Formación de la Joven, Epocas regulares o dolorosas, Insuficiencia Ovarica y Falta de desarrollo.

El mejor vigorizador de la matriz, tónico-ginecológico y sedante uterino.

Compuesto de substancias aprobadas por la Academia de Medicina Nacional

DE VENTA EN FARMACIAS Y DROGUERIAS

ANUNCIESE EN EL "DIARIO DE LA MARINA"

H-

y obtendrá Vd. un remedio que cura rápidamente el reumatismo y la gota sin que se presenten efectos desagradables. El Atophan-Schering elimina el exceso de ácido úrico que suele acumularse en el organismo especialmente de todo individuo que disfruta de los placeres de mesa. No espere a que se agraven los primeros síntomas, sinó tome a tiempo este medicamento que es considerado por los médicos de todo el mundo como de acción verdaderamente específica, atacando el mal en su propia raíz. Tubos de 20 tabl. de 0,5 gr.

80115301

POSTERGUE SU VEJEZ

EL "BULGACIDOL"

PREVIENE Y CURA LOS TRASTORNOS INTESTINALES.

M.E.C.D. 2016

PARA ELLOS Y PARA ELLAS

Por la Doctora Herminia Planas

Secretos de una Parisiense. Conocete a ti Misma

Aviso importante: Para todo lo relacionado con este Consultorio, diríjase al Apartado 1010 (Redacción del DIARIO DE LA MARINA).

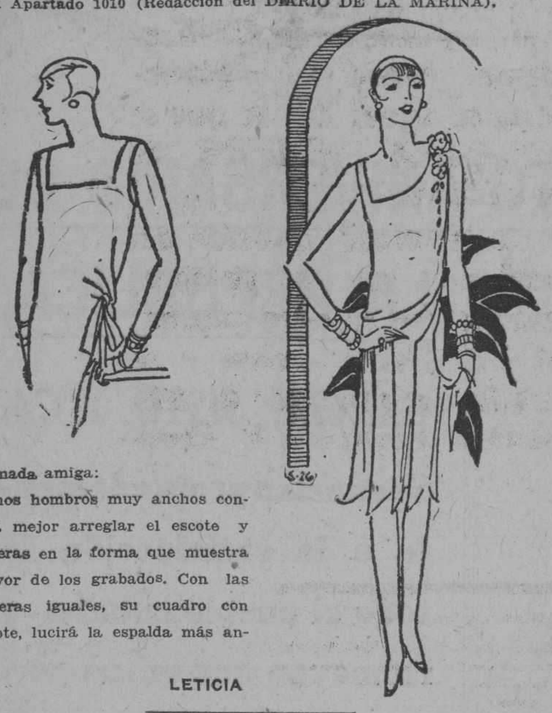

Estimada amiga:

A unos hombros muy anchos convendrá mejor arreglar el escote y hombreras en la forma que muestra el mayor de los grabados. Con las hombreras iguales, su cuadro con el escote, lucirá la espalda más ancha.

LETICIA

A LA BANDERA DE CUBA

¡Bandera! ¡Bandera mía!
Ala gentil, que, oro, flotas,
ebria de sol, ante mí.
Como toda la armonía
se encierra en las siete notas,
¡Toda la Patria está en tí!

En tí, que opresa, escondida,
en la sombra misteriosa
ocultaste tu arrebol;
y después libre, erguida,
te desataste orgullosa,
bajos los besos del sol.

Entre el humo y la metralla
de la sangrienta porfía,
tremolaste, sin cesar,
y tú viste, en la batalla,
al patriota que caía
para no volverse a alzar.

Tiene tu flotante velo
manchas de la purpurina
sangre que viste correr;
azul profundo de cielo,
y la blancura divina
del llanto de la mujer.

Valientes hermanos, que
la adoráis, con santo ardor,
que sea siempre jurad,
la bandera de la fe,
la bandera del Amor
y la de la libertad.

Jurad que si, loca, piensa
plegar sus santos jirones
la audacia de otra nación,
ante su heroica defensa,
todos vuestros corazones
serán sólo un corazón.

Jurad que aun la última gota
de sangre, bajo su estrella,
vuestros pechos han de dar,
y jurad, en la derrota,
caer vosotros con ella,
antes que verla plegar.

¡Bandera! ¡Heroica bandera,
que como una llama ardiente
siempre estás flameando en mí!
¡Desolada compañera,
que velas eternamente
en la tumba de Martí!

¡Bandera! ¡Bandera mía!
¡Aunque con pasos prolijos
El Mal vaya de tí en pos,
vencerás la alevosía,
porque te amparan tus hijos,
porque te proteje Dios....

G. Sánchez GALARRAGA.

A. M. A.—Lo más artístico que se produce en cristal—Cristales Lalique— lo encontrará con seguridad en la joyería de "Cuervo y Sobrinos", San Rafael y Aguila. ¡He visto allí, preciosidades! Francos para esencia, jarras, lámparas de colgar y de mesa, bomboneras, ceniceros, relojes, etc. ¡Sobre todo verá un gato de porcelana, finísima, que está hablando solo! ¡Como que es el consentido de Don Plácido!

PENSAMIENTOS DE MARTI

Sólo perdura, y es para bien, la riqueza que se crea, y la libertad que se conquista con las propias manos.

Pueblo grande,cualquiera que sea su tamaño, es aquel que da hombres generosos y mujeres puras. La prueba de cada civilización humana está en la especie de hombre y de mujer que en ella se produce.

Todo trabajo es santo y cada productor es una raíz; y al que traiga trabajo útil y cariño, venga de tierra fría o caliente, se le ha de abrir hueco ancho, como a un arbol nuevo; pero con el pretexto del trabajo, y la simpatía del americanismo, no han de venir a sentársenos sobre la tierra, sin dinero en la bolsa, ni amistad en el corazón, los buscavidas y los ladrones.

—Oh, patria, raíz de la vida, que aun a los que te niegan por el amor más vasto a la humanidad, acudes y confortas, como aire y como luz, por mil medios sutiles!

La libertad más amplia, la prensa más libre, el comercio más próspero, la naturaza más variada y más fértil, no bastan a salvar las repúblicas.

La patria es dicha de todos, y dolor de todos, y cielo para todos, y no feudo ni capellanía de nadie.

Cubano.— A sus amigos puede obsequiarlos con unas finas copas de cock-tail "Presidente Gancia".

Es muy fácil de confeccionar en el momento:

1/2 de Vermouth blanco Gancia.
1/2 de Ron Bacardí.
3 gotas de Curazao.
3 gotas de Granadina.
Bátase en vaso con hielo. Adórnese con una cáscara de naranja.

CUENTO EN FLOR

José Martí.

Quiero a la sombra de un ala,
contar este cuento en flor,
la niña de Guatemala
la que se murió de amor.

Eran de lirios los ramos,
y las orlas de reseda
y de jazmines la enterramos
en una caja de seda.

Ella dió al desmemoriado
una almohadilla de olor:
él volvió, volvió casado:
ella se murió de amor.

Iban cargándola en andas
Obispos y Embajadores:
detrás iba el pueblo en tandas:
todo cargado de flores.

Ella por volverlo a ver,
salió a verlo al mirador:
él volvió con su mujer:
ella se murió de amor.

Como de bronce candente
al beso de despedida
era su frente, la frente
que más he amado en mi vida.

Se entró de tarde en el río,
la sacó muerta el doctor:
dicen que murió de frío:
yo sé que murió de amor.

Allí en la bóveda helada,
la pusieron en dos bancos:
besé su mano afilada,
besé sus zapatos blancos.

Callado, al obscurecer,
me llamó el enterrador:
"Nunca más he vuelto a ver
a la que murió de amor".

Otra Placeteña.

Sr. Lázaro Fernández. — Agradecida por el recorte y por sus amables frases de aliento. Celebro que mi Consultorio le proporcione grata lectura.

La mejor recompensa para mí, es saber que este esfuerzo sirve de algo a mis buenos lectores.

LA PATRIA.

Amemos a la Naturaleza que nos da vigor y fuerzas, para continuar con ardor nuestros trabajos; respetemos los árboles que recrean nuestra vista con su verdor y su hermosura; amemos a las delicadas flores, que nos brindan sus encantos, meciéndose temblorosas al suave soplo de la brisa perfumada; admiremos a los tiernos pajarillos que ocultos en su nido, ebrios de libertad, nos deleitan con sus mágicos gorjeos; detengámonos a contemplar, un momento siquiera, al cristalino arroyuelo, cuyas aguas, heridas por los rayos del Sol, simulan brillantes luminosos, contemplamos embelesados el cielo azul, color de ensueño y los crepúsculos incendiarios, que bañan de dorada luz los campos y los valles. Admiremos y amemos a todas las bellezas de nuestra patria Tratemos de contribuir de mil maneras, para que Cuba sea grande, fuerte y poderosa.

Si sóis sabio, estudiad más y más, para mostrar al mundo vuestros inventos; si sois rico, proteged la agricultura, la industria, el comercio. Si sóis maestros, procurad enseñar e instruir a vuestros discípulos; si sois alumno, estudiad con más ahinco, vuestras lecciones y haced buen uso del talento, poco o mucho con que Dios os ha dotado; si sóis madre, enseñad a vuestros hijos el camino recto de la virtud y la justicia.

Si cada uno contribuyera con su grano de arena, se diría: en Cuba hay grandes sabios, buenos patriotas, hombres inteligentes y muchas y muy grandes escuelas.

Nunca nos debemos avergonzar de ser cubanos, muy al contrario, engrandezcamos a nuestra Patria y levantemos muy alto el pabellón cubano.

Dr. Canetti.— Mi estimado amigo: ¿Olvidó usted el vértigo en que corren mis días? Siempre ocupadísima, unas veces aquí, las más, de viaje. ¿Me perdonará? Siempre soy la misma buena amiga y deseo que su Instituto de Cultura Física, sea un completo éxito, para usted y por sus clientes. Gracias por todo. También nos mudamos a Calle 10 número 150, Vedado, donde tendremos gusto en recibir su grata visita.

Liborio.— Aproveche ese viajecito para llevar, lo menos, media docena de botecitos de la pomada "Liliana", que no le pesará. En caso de que el cabello se fortalezca y brote de nuevo en cantidad antes de consumir los botes, siempre convendría que siguiera usando la pomada por algún tiempo. Además pudiera cederla a otras personas del pueblo. Pídala en "El Encanto", San Rafael y Galiano, Departamento de perfumería. A dos pesos el bote.

RECETAS DE DULCE

Salchichón de chocolate. —Se derrite en baño maría unas tabillas de chocolate mezcladas con un poco de leche condensada y un poco de miel de abejas para darle la consistencia necesaria, se añade canela molida, nueces y almendras tostadas y cortadas en pedazos, se amasa, se enrolla en forma de salchichón y se envuelve en papel platetado.

Majarete. —Se lavan muy bien las mazorcas de maíz (que debe ser tierno) se rallan y se pasan por un jibe o tamiz, se le agrega un poco de agua y se esprime para sacarle la leche, se le añade un poquito de leche de vaca y se cuela por un tamiz, se coloca en una paila, se le pone azúcar suficiente y un pedazo de canela en rama y se cocina revolviéndolo con una paleta hasta que tenga buen punto. Se coloca caliente en un molde o en tazas y se cubre con bastante canela molida.

CRONICA CATOLICA

CULTO CATOLICO PARA HOY

En el templo de Reina, a las 8 a. m., Misa de Comunión general, como homenaje de la Congregación Mariana Obrera Nuestra Señora de la Caridad, a Cuba en el glorioso Aniversario de su constitución como nación soberana, libre e independiente.

Después de la Misa serán obsequiados con un exquisito lunch por la Junta de Damas del Catecismo de la Anunciata.

A las 9 a. m., gran Asamblea Patriótica.

Los congregantes Marianos Obreros, el Director R. P. Jorge Camarero, S. J., y el Presidente general de la Federación Mariana. Dr. Ramón G. Echevarría, invitan a estos actos cívico-religiosos, a los congregantes de la Anunciata.

Nosotros suplicamos a los expresados congregantes concurran por amor a Dios y a la Patria y para enaltecer con su presencia a sus Hermanos los congregantes marianos obreros, que tienen como ellos a Dios por Padre y a la Virgen María por Madre, y una Patria común: Cuba.

A las 6 p. m., el solemne ejercicio del Mes de María.

En la Santa Metropolitana Iglesia Catedral de la Habana, celebra su función mensual reglamentaria la M. I. Archicofradía del Santísimo en la misma establecida, con Misa de Comunión general. A las 9 a. m., Misa solemne, con exposición de de Su Divina Magestad y sermón por Monseñor Ruiz, Arzobispo de la Archidiócesis. Después de la Misa será llevado procesionalmente el Santísimo Sacramento por las naves del templo.

Recogida la procesión será reservada Su Divina Magestad.

A las 10 y media a. m. celebrarán en la Capilla del Sagrario, junta de Directiva y preparatoria de elecciones.

Conjuntamente con la función de la Archicofradía del Santísimo, será la de la festividad externa, que a la Patrona de Cuba consagra la Asociación Nacional de Damas de Nuestra Señora de la Caridad.

El Cuerpo y Sangre de Nuestro Señor Jesucristo, en el seno de María se han formado, son su propio cuerpo y sangre.

En San Francisco, celebran las Marías de los Sagrarios, solemne función a San Pascual Bailón, Patrono de las Obras Eucarísticas, con arreglo al siguiente programa:

A las 7 y media a. m., Misa de Comunión general. A las 9 a. m., Misa solemne con panegírico del Santo Lego Franciscano.

A las 7 y media de la noche, la función mensual de la V. O. Tercera de los Servitas, conjuntamente con el Mes de María.

Los Terciarios servitas comulgarán con las Marías de los Sagrarios, dando así cumplimiento a la Comunión mensual reglamentaria.

En la Iglesia de la Merced, solemne función a la Patrona de Cuba por la Asociación de Nuestra Señora de la Caridad, con arreglo al siguiente programa:

A las 8 a. m., Misa de Comunión general. A las 9 a. m., Misa solemne con orquesta y sermón, por el R. P. Angel Tobar, C. M.

A las 7 y media de la noche, solemnísimo ofrecimiento de flores a la Virgen María.

Como domingo III de mes, los cofrades de la M. I. Archicofradía de la Merced, comulgarán con los socios de la Asociación de Nuestra Señora de la Caridad, cumpliendo así la Comunión mensual reglamentaria.

En la Parroquia del Cármen, a las 7 y media a. m., Misa de Comunión. A las 9 a. m., Misa cantada y sermón. A las 5 y media de la tarde, el solemne ejercicio del del Mes de María.

En la Parroquia de Jesús del Monte, celebra la función anual al Santísimo Sacramento, la Asociación Pontificia de la Adoración Reparadora, con Misa de Comunión general. A las 9 a. m., Misa solemne con orquesta y sermón por Monseñor Santiago G. Amigo. A las 5 de la tarde, los solemnes cultos del último día del Jubileo Circular.

En la Parroquia del Pilar, celebra la función reparadora al sacratísimo Corazón de Jesús, el Apostolado Parroquial de la Oración, con Misa de Comunión general a las 7 y media a. m. y Misa solemne a las 9 a. m. A las 7 y media de la noche, el piadoso ejercicio del Mes de María.

En la Parroquia de San Nicolás de Bari, celebra la función mensual, la Congregación de Nuestra Señora de las Mercedes con Misa de Comunión a las 7 y media a. m., y la solemne a las 8 y media a. m., con sermón por Monseñor Juan José Lobato.

En los Pasionistas, a las 7 a. m., Misa de Comunión general para los cofrades de la Archicofradía de la Pasión.A las 5 de la tarde, la función mensual de esta Archicofradía conjuntamente con el solemne ejercicio del Mes de María.

En la Parroquia de la Caridad, a las 9 a. m., solemne función por las Hijas de la Caridad, a la Patrona de Cuba.

En la Parroquia de Jesús María y José, celebra la función mensual reparadora el Apostolado parroquial de la Oración, con Misa de Comunión general, a las 7 y media a. m. A las 8 y media, Misa solemne y sermón. A las 7 de la noche, el piadoso ejercicio del Mes de María.

En la Iglesia del Convento de los Padres Dominicos del Convento de San Juan de Letrán, celebra la función mensual reglamentaria la V. O. Tercera de Santo Domingo de Guzmán, con Misa de Comunión general a las 7 a. m. A las 4 y media p. m., exposición, estación, Santo Rosario, sermón, bendición y reserva, terminándose con la procesión de Santo Domingo.

En la Capilla de la Preciosa Sangre, a las 7 y media, a. m., Misa de Comunión general. A las 5 p. m., cánticos, sermón, exposición, bendición y reserva.

En la Parroquia del Santo Cristo, el triple solemne novenario en honor a Santa Rita de Casia. El primer ejercicio del novenario a las 8 de la mañana con Misa rezada.

El segundo, a las 5 y media, con sermón, por el R. P. Hilario Chaurrondo, C. M.

El tercero, a las 8 y media de la noche con sermón por un Padre Agustino.

En todos los templos se conmemora en la mañana de hoy, la festividad externa de la Patrona de Cuba conjuntamente con la Dominica Infraoctava de la Ascención del Señor a los Cielos. Por la tarde los piadosos ejercicios del Mes de María.

CULTO CATOLICO PARA MAÑANA

En el templo del Santo Cristo, solemne Vigilia de Adoración Nocturna en honor a Santa Rita de Casia, Titular del "Quinto Turno", de la Sección Adoradora Nocturna de la Habana con arreglo al siguiente programa:

A las diez de la noche, junta de Turno, salida de la Guardia Real Nocturna de Jesús Sacramentado, exposición, plática, Te-Deum e Invitatoria solemne. A continuación las Horas de guardia hasta las cuatro y media de la mañana, en que tendrán lugar la Misa, Comunión, bendición, reserva y retirada de la Guardia. A las 12 de la noche, se cantará solemnemente el Trisagio por toda la Guardia.

A esta Vigilia invita muy atentamente la Sección Adoradora Nocturna, a los Hijos de Santa Rita, pudiendo permanecer en el templo toda o parte de la noche, pues las puertas del templo permanecerán abiertas durante toda la noche.

En la Caridad, solemne función al Santísimo Sacramento, por el Jubileo Circular.

En los diversos templos y capillas, los piadosos cultos del Mes de María.

DIA 20 DE MAYO

Este mes está consagrado a la Santísima Virgen.

Jubileo Circular.—Su divina Majestad está de manifiesto en la Iglesia de Jesús del Monte.

La semana próxima estará el Circular en la Iglesia de Nuestra Señora de la Caridad.

Domingo (Infra Octava de la Ascensión).— Solemnidad externa de Nuestra Señora de la Caridad del Cobre, Patrona de Cuba.—Santos Bernardino de Sena, franciscano; Teodoro y Anastasio, confesores; Asterio y Baudilio, mártires; Santas Basila y Plautila, vírgenes.

San Bernardino de Sena, condesor, fué de la ilustre familia de los Albiceschis de Sena. Nació el 8 de Septiembre del año 1380.

Disgustado del mundo, aun antes de que le pudiese conocer, resolvió abrazar un estado perfecto. Escogió el convento de San Francisco, de la estrecha observancia, fundado en Sena. A esta sagrada religión se retiró Bernardino a los veintidós años de su edad. Como ya había arribado a tan eminente grado de perfección, desde el primer día fué respetado por modelo de virtud.

Concluído el año del noviciado, hizo los votos religiosos el día 8 de Septiembre, consagrado a la Natividad de la Santísima Virgen, día en que nació, día en que entró en la religión, día que profesó, y día en que dijo su primera misa. Desde los apóstoles no se había visto predicador más poderoso en obras y en palabras.

No sólo tenía Bernardino el don de lenguas, también tenía el de Milagros.

La preciosa muerte de nuestro Santo fué el día 20 de Mayo del año 1444.

DOMINGO INFRAOCTAVA DE LA ASCENSION

Ordinariamente, el Oficio de las Dominicas que vienen dentro de alguna Octava se toma del Salterio y del propio tiempo, haciéndose conmemoración de la Octava y omitiendo las preces y sufragio; pero en ésta, como en las Dominicas que vienen dentro de las Octavas de Navidad, Epifanía y Corpus, el Oficio se toma del día de la fiesta, completándose con lo que la Dominica tenga propio en su lugar, y se hace, no obstante, conmemoración de la Octava. Como esta Octava no es privilegiada, sólo se hará Oficio de la Dominica en el caso de no concurrir alguna fiesta de rito doble. En el Introito de la Misa la Iglesia expresa el deso que siente de volver a ver a su Esposo, y representándose en la religión de los Cielos, aviva el fervor y la ternura de sus hijos alentándoles a confiar en el que será siempre su salvación. La Epístola contiene una lección práctica, en que se nos exhorta a la caridad y a vivir de tal modo, que en todo resalte honrado y glorificado el Señor. En el Evangelio anuncia Jesucristo a sus discípulos las penas y trabajos que han de sufrir por seguirle, y también la fortaleza que ha de comunicarles el espíritu consolador que va a enviarles.

SANTO EVANGELIO

El Evangelio de la Misa de esta Dominica está tomado de los capítulos XV y parte del XVI del Evangelio, según San Juan.

"En aquel tiempo dijo Jesús a sus discípulos: 'Cuando viniere el Consolador, que yo os enviaré del Padre, el Espíritu de verdad, que procede del Padre, El dará testimonio de mí. Y vosotros daréis testimonio, porque estáis conmigo desde el principio. Esto os he dicho para que no os escandalicéis. Os echarán de las sinagogas, mas viene la hora en que cualquiera que os mate pensará que hace servicio a Dios. Y os harán esto porque no conocieron al Padre ni a mí. Mas esto os he dicho para que cuando viniere la hora os acordéis de ello, que yo os lo dije".

IGLESIA DEL CORAZON DE JESUS

Muy piadosamente vienen celebrando las Huerfanitas del Colegio San Vicente de Paul la devoción de los Trece Martes en honor a San Antonio de Padua.

A las 8 y media a. m. el Director de la Junta de Damas Protectoras del Colegio Asilo, R. P. Camilo García, S. J. celebra el Santo Sacrificio de la Misa, distribuyendo la Sagrada Comunión, antes y en medio de la Misa.

Misa y Comunión son amenizadas por el Coro del Colegio-Asilo.

En el último martes, celebrado el martes 15 del actual, correspondió predicar al Padre Manuel Gómez S. J.

Una vez terminada la Misa se da a besar la Reliquia de San Antonio de Padua.

Despues de esta conmemoradora muestra de aprecio a San Antonio, un grupo de las más pequeñas huerfanitas, pide a San Antonio de Padua, obtenga del Señor, todo género de gracias y bendiciones, para sus bienhechores.

Las huerfanitas obsequian a los que asisten a estos cultos antonianos con paidosos recordatorios.

La parte de adorno floral a cargo del Hermano Coadjutor Juan José Muñoa, es de muy exquisito gusto artístico.

El Hermano Muñoa nuevo sacristán de Reina, está dondo pruebas de su actividad y competencia en el desempeño de su cargo.

Cuanto en el templo de Reina se recauda en los cepillos de San Antonio de Padua, es para el sostenimiento del Colegio Asilo San Vicente de Paul.

ESTABA NERVIOSO Y AGOTADO, EL NUGA-TONE LO RESTABLECIO

He aquí un maravilloso mensaje a otdos los que sufren a causa de las enfermedades y mala salud: "Estoy autorizado a recomendar altamente, el Nuga-Tone como el mejor reconstituyente de la salud", escribe el señor James Morris, Jr., de West Philadelphia, Pa. "Me encontraba completamente nervioso y agotado y un sólo frasco de Nuga-Tone me produjo un gran alivio." Este es un sincero tributo a la eficacia del Nuga-Tone.

El Nuga-Tone ha traído la salud y felicidad a más de un millón de pacientes que se encontraban débiles y enfermos, sufriendo de desarreglos de los órganos vitales y de debilidad general. Nunca se había preparado un remedio mejor que éste para los casos de inapetencia, mala digestión, gases del estómago e intestinos, afecciones de los riñones, irritaciones de la vejiga, pérdida de peso y de fuerzas, insomnio, dolores musculares, dolores de espalda y dolencias similares. El Nuga-Tone obra maravillosamente y en solo unos pocos días. Consiga un frasco y ensáyelo. Puede comprarlo en cualquier parte en donde vendan medicinas, y si por cualquier causa no lo hay en la botica, vea que el boticario lo pida para usted, ya sea a sus proveedores o a algún droguista al por mayor.

Ext. d-20.

LA MUJER Y EL HOGAR FELIZ

Interesantísima obra que acaban de recibir en la librería "ACADEMICA"
Prado 93 (bajos de Payret)
Tels: A-9421 y M-6536

PROPOSITOS DE LA OBRA

Entre las diversas necesidades que dejan sentir su urgencia en la joven ama de casa, ninguna tan apremiante como la de un buen libro, capaz de servirle de guía o instructor a su tiempo eficaz y rápido, en los nuevos deberes que como a directora de los quehaceres domésticos le incumben. Ese libro es precisamente, LA MUJER Y EL HOGAR FELIZ. Uno de los títulos que más le enaltecen y recomiendan es el de ser enteramente nuevo. Desde la primera página hasta la última, ha sido escrito por hábiles y eminentes especialistas previa una discreta selección, practicada con el fin de confiar a cada pluma colaboradora el asunto de su particular competencia, a fin de que estuviese expuesto con la claridad, acierto y maestría apetecibles. Además de esto, la obra ha sido sometida después, página por página a la crítica concienzuda de una autoridad, perfectamente versada en todas las ramas de la ciencia doméstica. Cabe por tanto, esperar confiadamente que una preparación tan cuidadosa y un examen tan prolijo y completo no podrán menos de contribuir en gran manera a que "LA MUJER Y EL HOGAR FELIZ" sea recibida con singular favor en el inmenso círculo de lectores a quienes va dedicada.

Pida contratos. Puede adquirirla también en "El Encanto", en el departamento de libros.

SIGA GUARDANDO

LAS ETIQUETAS DE LA LECHE "LOLITA"

En vista del gran interés demostrado por nuestros favorecedores y de la extensa demanda de etiquetas que esto representa, hemos ampliado el plazo de canjeo hasta el 31 de Diciembre de 1928.

Las etiquetas de esta acreditada marca tienen el valor de "medio centavo" cada una para todos los artículos que poseen los siguientes establecimientos:

LOS PRECIOS FIJOS, Almacén de Ropa Simón Bolívar (antes Reina) No. 7

AL BON MARCHE, Almacén de Juguetería Simón Bolívar (antes Reina) No. 153

FIN DE SIGLO, Alm. de Locería y Ferretería Simón Bolívar (antes Reina) No. 153

Libby, McNeill & Libby
San Ignacio 87 - Habana

Anúnciese en el "Diario de la Marina"

NUEVOS ALAMBIQUES

para DESTILAR y RECTIFICAR RON, AGUARDIENTES ALCOHOLES, etc.
DEROY FILS AINÉ
CONSTRUCTEUR
75, rue du Théâtre.
PARIS
GUIA PRACTICA del Destilador de AGUARDIENTES, ESENCIAS, etc. MANUAL del fabricante de RON y TARIFA ILUSTRADA envíados franco.

SALES DE ESTRONCIO
de PARAF-JAVAL

BROMURO DE ESTRONCIO
INDICACIÓN: ENFERMEDADES NERVIOSAS

YODURO DE ESTRONCIO
INDICACIÓN: ENFERMEDADES DEL CORAZÓN LINFATISMO

LACTATO DE ESTRONCIO
Empleado en la enfermedad de Bright
INDICACIÓN: ALBUMINURIA

SALICILATO DE ESTRONCIO
Mejor tolerado que el de sosa

8, Rue Vivienne, PARIS
y en todas las Farmacias

FABRICA DE NEVERAS

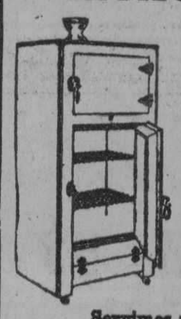

Fabricación moderna en neveras de esmalte, porcelana y acero en 12 tipos diferentes desde

$25 a $200

Grandes descuentos al comercio.

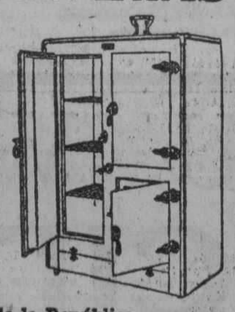

Servimos pedidos al interior de la República.

F. Salow Salud 25. Teléfono A-9431. Habana

DURANTE TODO MAYO
continuará la liquidación que hacemos—por reformas—
de los artículos de plata, cristal y bronce.
LA CASA DE LOS REGALOS
"LA MAS FERMOSA"
SAN RAFAEL 28

¡NUEVO!

O-Cedar Polish
Conservará sus muebles, autos y pisos en flamante estado.—
UNICOS AGENTES
LUIS L. AGUIRRE Y Cª (S. en C.)
Mercaderes 19 — Teléfono: A-1748

Agua de Colonia :: del Dr. JOHNSON ::
PREPARADA con las ESENCIAS más finas
EXQUISITA PARA EL BAÑO Y EL PAÑUELO
De venta: DROGUERIA JOHNSON, PI MARGALL, Obispo 36, esquina a Aguiar

LAS ENFERMEDADES DEL **ESTÓMAGO**
y de los **INTESTINOS**

MALAS DIGESTIONES, VÓMITOS, DOLOR DE ESTÓMAGO, INAPETENCIA, DIARREAS, DILATACIÓN Y ÚLCERA DEL ESTÓMAGO,
se curan positivamente con el
ELIXIR ESTOMACAL SAIZ DE CARLOS
poderoso tónico digestivo que triunfa siempre
J. RAFECAS y Cía.— Únicos importadores y depositarios para Cuba.—Teniente Rey, 29.-HABANA

Herrajes para Edificios Cerraduras para Puertas
CORBIN

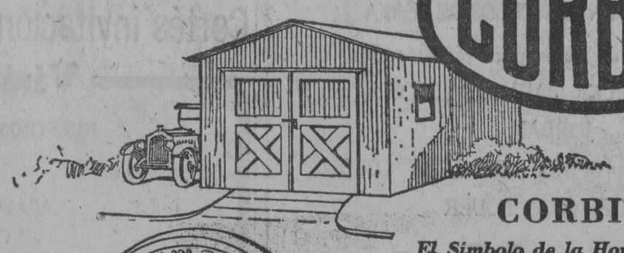

CORBIN
El Símbolo de la Honorabilidad

EN la fabricación de los productos marca Corbin, un noble ideal ha servido siempre de orientación a todas las actividades de la empresa.

Los materiales empleados son de lo mejor; la mano de obra es concienzuda; las pruebas a que se someten los productos son rigurosas, y el costo de operación se mantiene lo más bajo posible.

Todo lo que en producción significa honorabilidad y buena fe se refleja en los productos marca Corbin.

Agente para Cuba
JOSE GARCIA
San Rafael 102, Habana.

CORBIN CABINET LOCK CO.
AMERICAN HARDWARE CORPORATION, SUCESORES
Fábricas en New Britain, Conn., E. U. de A.
Departamento de Exportación: 21 Warren St., New York City, E. U. de A.
Almacenes en NEW YORK, CHICAGO, PHILADELPHIA
Sucursales en el extranjero SHANGHAI, BOMBAY, BUENOS AIRES

M.E.C.D. 2016

HOY • FAUSTO • HOY
5¼ - 9¾ 5¼ - 9¾
ESTRENO EN CUBA
Paramount Film Co. presenta

EL DERECHO A LA VIDA

"A MAN MUST LIVE"
Sensacional drama de intenso argumento por

AMERICA ADVERTISING A-9638

Repertorio PARAMOUNT FILMS of CUBA E. Palma 112

RICHARD DIX
El dinámico actor de la pantalla

8½ Johnnie Hines en "PANTALONES DE EXITO"
LUNETA 30¢ PREFERENCIAS 50¢

PRONTO PRE-ESTRENO VIENA DANZANTE
basada en el famoso wals de Strauss EL DANUBIO AZUL con música apropiada.
BEN LYON y LYA MARY

DE UNA A CINCO La Mejor Matinee Infantil DE UNA A CINCO
FANTASMAS Y APARECIDOS Comedia por los NIÑOS PELIGROSOS
KOKO CHARLATAN Comedia DIBUJOS ANIMADOS
"NOCHE BUENA" Comedia UNIVERSAL
GRETA NISSEN en LA PRINCESA DE LA FORTUNA
EL DERECHO A LA VIDA por RICHARD DIX
EL SOMBRERO MARCADO Estreno por BUCK JONES
NIÑOS 30¢ MAYORES 40¢

Para Recobrar un Cutis Saludable y Juvenil

Si quiere tener un cutis limpio, lozano y juvenil, use cera ordinaria mercolizada— que produce belleza natural de la piel. La cera, que se puede obtener en cualquier botica, absorbe completamente el cutis ajado, enfermizo y áspero o leno de manchas, y revela el saludable y tierno cutis interior. Su obra la ejecuta gradualmente, día a día, de suerte que no se sufre ninguna molestia. La cera mercolizada hace salir la belleza oculta. Para remover rápidamente las arrugas y otras huellas de los años úsese como loción para la cara una onza de saxolite en polvo disuelta en un cuarto de litro de bay rm.

NEPTUNO

La Cabaña del Tío Tom hoy. A la 1 y media matinée

El programa de la matinée del cine Neptuno que será como de costumbre de 1 y media a 5 se compone de las producciones El Caballero Aventurero por Rod La Rocque y Lupe Velez, Celos Trágicos por Corinne Griffith La Danza Mágica por Ben Lyon y Pauline Starke, Las Bellas Condiscípulas por Los Estudiantiles y la comedia Las Apariencias Engañan.

En las tandas elegantes a las cinco y a las nueve y cuarto en punto, se exhibe por última vez La Cabaña del Tío Tom producción extraordinaria de la Universal. En la tanda de las 8 y media se exhibe Celos Trágicos por Corinne Griffith. 943. M-20.

COMEDIA

"LA PRESIDENTA", POR RAFAEL LOPEZ SOMOZA

Otro éxito volvió a obtener anoche "La Presidenta", es eadmirable vaudeville de Hennequin y Veber, adaptada a nuestra escena por Joaquín Belda y Vicente Lleó. Vale la pena ver La Presidenta. Equivale a tomar una dosis conveniente de buen humor que vigorice el espíritu para la lucha cotidiana. Hoy cubre el cartel La Presidenta. Se pondrá en escena en la matinée de las 3 y en la función de las nueve y cuarto p.m.

Mañana: La Casa de los Trapos, graciosísima obra que ya nuestro público conoce y en la cual se luce mucho Rafael López Somoza.

El martes próximo será la función a beneficio de Rafael López Somoza en el Principal de la Comedia. 1086. M-20.

KODAK

La Kodak dirá

¿Quiénes estuvieron en la fiesta el día de mi cumpleaños el año pasado? La memoria podrá fallar, pero las fotografías tomadas con la Kodak darán cuenta y razón del suceso. Hasta el título y la fecha pueden escribirse al margen de la película, al hacer la exposición. Sólo las cámaras de fabricación Kodak poseen este distintivo autográfico.

Pídase a los comerciantes del ramo

KODAK CUBANA, LTD.
ZENEA 236 Y 236A, LA HABANA

Si no es Eastman, no es Kodak

HABANERAS

(Viene de la página 5)

MARGARITA DE ARMAS

EL ULTIMO COMPROMISO

Confirmada mi información.

Por completo.

Fué pedida en la tarde de ayer la mano de la señorita Margarita de Armas para el doctor Antonio García de la Torre.

Margarita.

Una flor con nombre de flor.

Brilla por su belleza como por su espiritualidad y distinción entre las señoritas que son realce y gala de nuestra sociedad.

Es la hija adorada del distingido caballero Alberto de Armas y su esposa, la interesante dama Conchita Fernández, ante quienes formuló la petición el caracterizado congresista doctor Jorge García Montes a nombre de su compañero de bufete, el afortunado elegido de la gentil Margarita.

Abogado joven y estudioso, perteneciente a nuestros elementos sociales de los clubs aristocráticos, el doctor García de la Torre.

Grata la noticia.

Y la doy con mi felicitación

(Continúa en la pág. NUEVE)

IMPOSIBLE la enumeración de tantas originalidades que a diario nos llegan, procedentes de los principales mercados de Europa. Infinidad de preciosas creaciones en lámparas, muebles de fantasía, objetos de plata fina, bronce, marfil, porcelana, relojes, joyas, etc., formando una variedad exquisita sin par, que satisfará plenamente los anhelos de quien busque regalos de verdadero mérito y distinción.

La Casa Quintana
LA CASA DE LOS REGALOS

Mlle. Cumont

Al embarcar para París, vía New York, tomando pasaje el sábado 26 en el vapor "La France", se despide afectuosamente de su distinguida clientela, y a la vez le recomienda vean el sinnúmero de modelos expuestos con una

GRAN REBAJA DE PRECIOS

y también sobre todas las existencias.

Prado 88 y 96

Clínica para Partos

Asistencia al parto y estancia en la Clínica por ocho días, por muy módico precio. Ventajas, comodidad y garantía. Las señoras que se asistan en la Clínica tendrán derecho a nuestra dirección médica en el curso del embarazo, sin gasto adicional

DOCTOR CORRONS

Monte 225, esquina a Figuras. Teléfono M-1106

LABORATORIO CLINICO
"LEONEL PLASENCIA"

Análisis clínicos y transfusiones sanguíneas.

Marta Abreu 59 (antes Amargura) Tel. A-3150

Celebre el Día de la Patria

y presente en su mesa nuestros riquísimos dulces, sin olvidar nuestro admirable pan americano y de huevo que constituye una especialidad de la casa.

"CASA PRIETO"

Panadería, Galletería y Dulcería

Neptuno No. 196 casi esq. a Belascoain

Tel. U-2522 y U-4772

4220 1d 20

INGLATERRA

El cinema predilecto del público, por su ventilación y las magníficas películas que se estrenan a base siempre de precios populares.

Para hoy, colosal matinée de 1 p. m. a 5 p. m. con las producciones El Chico de Charol, por Richard Barthelmes; El Siervo de la Condesa, por Lon Chaney y Ricardo Cortez; y Novios de Repuesto, por Laura la Plante; para esta matinée regirán los precios de 20 centavos.

En tanda elegante a las 5 p. m. comedias, y El Chico de Charol; para esta tanda regirán los mismos precios de la matinée.

A las 7 y cuarto p. m., Novios de Repuesto, por Laura la Plante.

A las 8 y media p. m. El Siervo de la Condesa, por Lon Chaney.

A las 9 y 45 p. m., comedias y el reestreno de la grandiosa cinematografía en doce actos, por Richard Barthelmes, El Chico de Charol.

Mañana, La Cabaña del Tío Tom, lo más grandioso de la cinematografía contemporánea.

Martes 22, La Carrera del Ocaso, por Mary Astor y William Collier. 946. M 20.

APOLO

LA CABAÑA DEL TIO TOM, POR ULTIMA VEZ

Por última vez será exhibida hoy en este cine la estupenda joya de la Universal, titulada La Cabaña del Tío Tom. Esta cinta figura en el programa de la tanda elegante de las 5 y cuarto, en la que también será exhibida la preciosa y fina comedia La Pilluela de Venecia, por Constance Talmadge. El precio para esta tanda es 40 cts. la luneta.

A las ocho y media, en función corrida, La Cabaña del Tío Tom; La Pilluela de Venecia.

En la matinée de la una, La Llamada al Corazón, La Pilluela de Venecia, Pathé News y varias cómicas.

Mañana: El Demonio y la Carne, por Greta Garbo y Jihn Gilbert. El Martes: la gran comedia Cielito Mío. 953. M-20

OLIMPIC

En la matinée de una y media a cinco, se estrenará El Jinete Misterioso, por Jack Holt; $5.000 de Recompensa, por Tom Mix; Una Novia en Cada Puerto, por Víctor McLaglen, y la comedia Parientes de Peso. El precio de la luneta para este tanda es de 20 centavos.

En la tanda de ocho y media: Una Novia en Cada Puerto, por Víctor McLaglen.

En las tandas de 5 y cuarto y 9 y media: La Mujer Leopardo, por Jacqueline Logan. El precio de la luneta para esta tanda es 40 centavos.

Mañana: Novios de Repuesto, por Laura La Plante y La Cabaña del Tío Tom. Para el Martes 22: La Reina de los Mares, por Esther Ralston y Charles Farrel, El Miércoles: El Jorobado de Nuestra Señora de París, por Lon Chaney. 944. M-20.

LA CASA GRANDE

FUNDADA EN 1887 GALIANO Y SAN RAFAEL CENTRAL PRIVADA M-7934

CUBA, pequeño gran pueblo, que es uno de los orgullos de la Civilización Occidental, festeja hoy el glorioso aniversario de aquel día en que se hizo dueña, PARA SIEMPRE, de sus propios destinos.

Más con la fervorosa devoción del pensamiento que con la palabra, siempre deslucida en nuestra pluma, LA CASA GRANDE asiste y se asocia al júbilo nacional, por la felicidad presente y futura de la República.

SEÑORAS DEL INTERIOR:

Si, con motivo de la Fiesta Patriótica, han venido ustedes a visitar la Habana, sean bienvenidas a nuestra capital.

Y, antes de regresar a su casa, no se olviden de conocer los suntuosos Almacenes de Modas de "La Casa Grande", donde serán recibidas amablemente aunque no compren nada.

Quedan ustedes invitadas.

Por el mismo articulo, "La Casa Grande" le cobra menos

$3.00

Examen científico de la vista, por el especialista optometrista E. A. HERNANDEZ. Gabinete de Optica "Versalles". Toro y Hernández. Prado 109.

Para su Eterna Majestad la Mujer Belleza, hermosura y salud se consigue con las legítimas e inimitables PILDORAS ORIENTALES, patentadas bajo el núm. 81119. Siempre con éxito maravilloso. Pida folleto al Depto. Píldoras Orientales. Apartado 1244, Habana. - De venta en Boticas.

Grandes Rebajas por Reformas

Sobre la existencia actual, en Joyería, objetos de arte, relojería, artículos de plata, lámparas y todo artículo de nuestro giro para dar cabida a la gran existencia y novedades de mercancías próximas a recibir.

"LA ESMERALDA"

SAN RAFAEL No. 1. TELEFONO A 3303.

4158 alt 2d-20

!No Más Barros, Ronchas, Erupciones!

¿Sabe Vd. la causa de los barros, ronchas y erupciones de la piel? Polvo, impurezas, acumuladas en los poros. El polvo contiene microbios que se depositan en los poros, creando primeramente una infección que se convierte en un granito, barro o roncha.

¿Como evitarlo?

Antes de retirarse para dormir, lávese la cara con agua templada y Jabon Facial Woodbury enjuagando con agua fría. Frote las yemas de los dedos en el jabón hasta producir una espuma espesa, usando agua tibia. Aplique esta crema o espuma sobre cada barro o roncha y déjela por unos diez minutos, Después enjuague cuidadosamente con agua bastante caliente y últimamente con agua fría.

Suplemente este tratamiento con el uso diario del Jabon Facial Woodbury para el lavado de la piel. En muy corto tiempo quedará encantada con la frescura, limpieza, suavidad y apariencia de su tez.

Obtenga una pastilla de Jabon Woodbury hoy, en su droguería, perfumería ó sedería. Una pastilla de Jabon Woodbury dura de 4 a 6 semanas para uso general y para el tratamiento del cutis. El Jabon Woodbury es también envasado en cajitas de 3 jabones.

El jabón Facial Woodbury es fabricado por "The Andrew Jergens Co." quienes son también los fabricantes de la "Crema Facial" y "Polvo Facial" marca Woodbury.

Agente General:
SR. FLORENTINO GARCIA
Apartado 1654, Habana

M.E.C.D. 2016

HOY **Rialto** HOY

M-1831 — M-1831

EL TEATRO CHIC - VENTILACION MODERNA - EL MAS CONFORTABLE

PRIMERA MATINEE DE 1 A 5

ULTIMA REVISTA FOX Asuntos Mundiales

La Comedia **SOLTERO EMPEDERNIDO**

TOM MIX en su ultima producción **5.000 DE RECOMPENSA**

La comedia Fox ESPECIALISTA EN SEÑORAS

La gran producción de **GRETA NISSEN** Y CHARLES FARRELL **PASIONARIAS**

presentación de **RITA MONTANER**

y gran exito del colosal

JAZZ BAND

Precios para la matinee

Lunetas: NIÑOS 30¢ MAYORES 50¢

5¼ Tandas Elegantes 9½

Presentación de la encantadora

RITA MONTANER

con los mejores números de su repertorio

PRE-ESTRENO

en Cuba antes que en New York

William Fox presenta a

Los números de canto de la película los interpretará el barítono ABELARDO GALINDO

GRETA NISSEN

Y

CHARLES FARRELL

en la grandiosa producción

AMERICA ADVERTISING A-9638

PASIONARIAS

FAZIL

Drama de los amores de un Principe árabe y una bella francesa - Ella era la civilización Parisien echa carne de tentación. El era todo fuerza, todo amor salvaje moreno—de belleza varonil. Es la pelicula que todos esperamos.

LA MAS BELLA CONCEPCION DE LA CINEMATOGRAFIA

MUSICA ESPECIAL GRAN ORQUESTA

Superproduccion FOX FILM DE CUBA Febrero 23

TEATRO

La obra de José Gomis, Cantos de Cuba

¿No conoceis a Gomís? Sí; indudablemente lo conoceis. Es un escenógrafo de primer orden, uno de los más grandes artistas de este género teatral al que no se da, en verdad, la importancia que realmente debía dársele.

Tiene un brillante talento, una imaginación fecunda, sabe calcular con maestría los efectos. Puede decirse que es un artífice de la visualidad.

No es necesario que lo recordemos. Gomis es popular. Sus decoraciones han sido siempre aplaudidísimas.

Ahora quiere realizar una empresa—un poco audaz—pero muy grata a cubanos y españoles y muy simpática.

La iniciativa es digna de loa.

Ha ideado llevar a España **Cantos de Cuba.**

"Cantos de Cuba" es una revista de Mario F. Sorondo, con cantables de Gustavo Sánchez Galarraga y música de Jaime y Rodrigo Prats. Tiene nueve cuadros.

En esos cuadros se refleja toda la vida cubana: las canciones, los ritmos, los paisajes, el ambiente.

Empieza por la tierra de la rica hoja, por Pinar del Río, por la provincia de los vegueros, del tabaco delicioso, por esa región sobre la cual pasan los ciclones casi siempre y a la que defiende en todos los tiempos ese artistas del pensamiento y de la palabra—pensador y literato para los espíritus selectos—alma gemela de la de Anatole France—que se llama Wifredo Fernández.

De Occidente a Oriente, es decir, al revés de la invasión, continúa la obra: La Clásica Mulata, la Leyenda del Yumurí, en la Indica Matanzas, Villaclara, En el legendario Camagüey y Oriente, de donde viene la luz.

De modo que desfila ante el público, pictóricamente—con las decoraciones espléndidas de Gomis, con la gracia de Mario Sorondo y con los inspiradísimos versos de Galarraga—versos alados, llenos de patriótico fervor, y la música de Jaime y Rodrigo Prats—toda el alma de Cuba, en color, en ritmo en sonidos, en expresiones.

Todo eso, que es Cantos de Cuba piensa llevarlo a Sevilla; a Madrid, a Barcelona, a La Coruña, a Santander, a Valencia, a todas las grandes ciudades españolas Pepito Gomis, el gran escenógrafo.

Estamos seguros de que en toda España gustarán estos ritmos, estos Cantos de Cuba como aquí gustan las jotas, las sevillanas, el tango y las malagueñas.

José LOPEZ GOLDARAS.

CARTEL DEL DIA

TEATROS

NACIONAL.—Tarde y noche: una revista de asuntos mundiales; Solamente para caballeros; Camareros modelo; La verdad desnuda.

PRINCIPAL DE LA COMEDIA—3 y 9 y 15: La Presidenta.

PAYRET.—2 y 30 y 9: Esa es mi hembra; Cantos de Cuba.

MARTI.—2 y 30: La Chicharra; Las Musas Latinas. 9: El Anillo de Hierro.

ALHAMBRA.— 2 y 30: A Camagüey me vuelvo; Los milagros del Niño Fidencio. 8: Virulilla. 9 y 15: A Camagüey me vuelvo. 10 y 30: Los milagros del Niño Fidencio.

ACTUALIDADES.— Tarde y noche: variedades; El rapto de la guajira.

CINEMATOGRAFOS

CAMPOAMOR.—Matinee: una revista; cintas cómicas; Manon Lescaut; El otro novato. Tandas elegantes: presentación del tenor Emilio Medrano.

WILSON—Tarde y noche: El chico de charol; El siervo de la Condesa; Novios de repuesto; Doble dolor de cabeza.

APOLO.—5 y 15: La cabaña del Tío Tom. 8 y 30: La cabaña del Tío Tom; La Pilluela de Venecia. 1: La llamada al corazón; La Pilluela de Venecia; una revista; cintas cómicas.

OLIMPIC.—1 y 30: Parientes de peso; Una novia en cada puerto; El jinete misterioso. 5 y 15 y 9 y 30: La mujer leopardo. 8 y 30: Una novia en cada puerto.

RIVOLI.—2: Un dolor de muelas; Los apuros de Anatolia; De pantalones largos. 5 y 15: una revista; El Circo. 8 y 30: Los apuros de Anatolia; El Circo.

TRIANON.—5 y 15 y 9 y 30: El Circo; presentación de María Tubau. 8 y 15: El hijo del soltero. 1 y 30: Dolor de muelas; El hijo del soltero, Coraje y puntería; episodios 9 y 10 de Estudiantiles; El Circo.

NEPTUNO.—1 y 30: El Caballero aventurero; Celos trágicos; La danza mágica; Los Estudiantiles. 5 y 9 y 15: La cabaña del Tío Tom. 8 y 30: Celos trágicos.

IMPERIO. — Tarde y noche: La Duquesa de Buffalo; La hora del peligro; La señora no quiere hijos; Los últimos días de Pompeya.

CUBA.—Tarde y noche: una revista; una comedia; En alas del amor; La mujer leopardo; La Gloriosa Betsy.

LARA.—Matinee y nocturna: La dama indómita; Quien mal anda mal acaba; La cazadora de hombres; Celos trágicos.

REGINA.— 3: La mujer celosa; variedades. 9: Los novios; variedades. 10: La mujer celosa; variedades.

NORMA.—Tarde y noche: El abogado defensor; Río Turbulento; El match Dempsey-Tunney; Las tribulaciones de Juanita.

RIVIERA.—5 y 15 y 9 y 30: La carrera del ocaso. 8 y 15: Aves sin nido.

MENDEZ.—1 y 30: En el boulevard; Perdidos en el frente; La Rosa de California. 5 y 30 y 9 y 30: El siervo de la Condesa. 8 y 30: La Rosa de California.

INGLATERRA.—Tarde y noche: El chico de charol; El siervo de la Condesa; una revista; Novios de repuesto.

ENCANTO.— Matinee: cintas cómicas; una revista; variedades por Arcady Butler; Te para tres; El paje leal; El siervo de la condesa. 5 y 15 y 9 y 30: El príncipe estudiante. 8 y 15: una revista; El siervo de la Condesa.

VERDUN.— Matinee y nocturna: una revista; una cinta cómica; La Gloriosa Betsy; En alas del amor; La mujer leopardo.

RIALTO.—Matinee: una revista; una comedia; Cinco mil pesos de recompensa; Especialista en señoras; Pasionarias. Tandas elegantes: Soltero empedernido; Pasionarias; presentación de Rita Montaner. 8 y 30: Soltero empedernido; Pasionarias; Especialista en señoras.

UNIVERSAL. — Tarde y noche: una revista; Marido inocente; Los cerros del peligro; episodio noveno de Estudiantiles; Comprimidos; Flaquezas humanas.

GACETILLAS

CAMPOAMOR

La empresa de este coliseo ofrece, como de costumbre una matinée formidable, repleta de incentivos, con un programa que satisrá igualmente a mayores que a menores.

Pasarán por la pantalla de Campoamor, en dicha función diurna, Novedades Mundiales de Pathé, la graciosísima supercomedia El Otro Novato, por Pauline Garon y Ben Turpin; la comedia, Un Viaje a la Metrópoli, por Los Niños Peligrosos, el drama del Oeste Oportuno y Temerario, por Buffalo Bill; la comedia Pavo Frío, por alice Day y la superproducción Manon Lescaut, interpretada genialmente por Lya de Putti.

En las secciones elegantes de cinco y nueve y media, se exhibirá Manon Lescaut, la triunfal y lujosa película, donde realiza labor tan admirable la genial Lya de Putti y el tenor Emilio Medrano, que tanto éxito ha logrado, interpretará de la manera exquisita que él sabe, canciones cubanas de los maestros Delfín, Sánchez y Lecuona.

Mañana se estrenará Fedora, fastuosa versión cinematográfica del drama de Victoriano Sardou, interpretada por Lee Perry.

El Jueves: debutará El Joven Infernal, espectáculo fantástico, que llamará poderosamente la atención. 959. M-20.

VIVES

La Dama en Armiño lindísima película de la bella actriz Corinne Griffith que se exhibirá en las tandas elegantes de 5 y cuarto y 9 y cuarto.

Gran matinée a la 1.45 con las películas La Hora Trece por Lyonel Barrimore y el perro Napoleón, Cuando yo era Señorita por Conrad Nagel y May Mac Avoy, Bajo el Cielo Artico por Art Young y El Toreador por Clyde Cook. Mañana El Jardín del Edén. El martes Pantalones de Exito por Johnie Hines. El 23 y 24 El Circo. 950. M-20.

(Continúa en la página DIEZ)

HOY **TEATRO ENCANTO** HOY

METRO-GOLDWYN-MAYER PRESENTA

LA VERSION CINEMATOGRAFICA DE "JUVENTUD DE PRINCIPE" QUE ERNESTO VILCHES ESTRENO EN LA HABANA.

EL PRINCIPE ESTUDIANTE

THE STUDENT PRINCE

5 Y CUARTO 9 Y MEDIA

PRESENTACION DE ARCADY BOYTLER

LUNETA, 80 CENTAVOS

PREFERENCIA, $1.00

RAMON **NOVARRO**

NORMA **SHEARER**

TANDA DE 8¼

EL SIERVO DE LA CONDESA

Por LON CHANEY

LUNETA y BALCONY, 30 Cts.

HOY EXTRAORDINARIA MATINEE DE 1 1/2 a 5 HOY

La comedia ALBAÑILES ULTRA-MODERNOS

La grandiosa super producción por LON CHANEY y RICARDO CORTEZ

El Siervo de la Condesa

Ailen Pringle y Lew Cody en TE PARA TRES.

La comedia por Max Davidson, LOS APARECIDOS

Presentación de **ARCADY BOYTLER**

Excéntrico musical con su original número de variedades.

El interesante drama por JACKIE COOGAN

EL PAJE LEAL

Precios: Mayores: 50 centavos. Niños: 40 centavos.

4173 1d-20

LARA

Prado y Virtudes. Teléfono M-2822.

Regio programa se exhibe en este concurrido y acreditado cine.

Desde la 1 p. m. dará comienzo la matinée a base de 30 centavos la luneta y niños 20 centavos, con las siguientes películas Quien Mal Anda Mal Acaba. Comedia Imperial.

La Cazadora de Hombres, por Lucy Doraine.

La Dama Indómita, por Gloria Swanson.

Celos Trágicos, por Corinne Griffith.

Mañana: Una Novia en Cada Puerto.

Martes 22: El Taxi Misterioso.

Miércoles 23, Cielito Mío. 956 M 20.

CUBA

Programa sin igual es el que nos anuncia el cartel del cómodo y bien ventilado cine de la calle de Suárez. Son tres las funciones que hoy se darán, empezando con la matinée a la una en la que se exhibirán las siguientes cintas, dos comedias: En Alas del Amor, por Glem Tryon, la excelente joya del repertorio Medal Film, por la encantadora Jaqueline Logan, titulada La Mujer Leopardo y la grandiosa super producción basada en un interesante asunto romántico de la época de Napoleón, maravillosamente interpretado por la sugestiva Dolores Costello y la cual se titula La Gloriosa Betsy y La Mujer Leopardo, y por la noche en función corrida, a las ocho todo el programa combinado.

Mañana lunes. Por Encomienda Postal, por Eddie Canter y La Princesa de la Fortuna, por Gretta Nissen.

Martes 22. El Abogado Defensor, por Ana Q. Nilson.

Miércoles 23; Vuelo sin Parada, por Monte Blue. 954. M 20.

Victrolas Ortofónicas

Al Contado y a Plazos Sin Fiador

Desde $100.00 en Adelante

CONDICIONES DE PAGO INMEJORABLES

B. Barrié O'Reilly 57

Casi esquina a Aguacate

Teléfono A-3262 Habana

4062 alt 2d-20

SANTOS Y ARTIGAS

Entre las películas que a diario se exhiben en los diversos cines de la Habana y del interior, se destacan las que forman los programas que salen de la casa alquiladora de Santos y Artigas. Entre esas cintas, las que más ruidoso éxito han obtenido han sido las españolas de Nobleza Baturra, Las de Méndez, El Otro Novato, un éxito de risa al igual que las cintas de Monty Bank; Pecadora, que junto con El Fin de Montecarlo, forman el binomio de triunfos últimos de Francesca Bertini; Iván el Terrible, la formidable cinta moscovita; y tantas otras de positivo éxito artístico y financiero.

En cartera tienen los empresarios que siempre han sido los primeros en el mercado y en cuanto se refiere a espectáculos, varios estrenos de importancia: La Tigresa, admirable producción de Dorothy Revier; Cada Flor en su Jardín, obra de Shirley Mason, la diminuta y encantadora estrella; El Médico a Palos, obra de regocijo, que ha resistido, en novela la acción del tiempo, siendo siempre nueva. La Diablesa o Alma Negra, por la Compton, una cinta en la que luce su gallardía Warwick Ward, el famoso filmartista triunfador en Pecadora? No faltan estreno de comedias de dos rollos, de los Niños Peligrosos, de Alice Day, Mac Sennet, Snub Pollard, sin olvidar los constantes estrenos de series de Pathé y de Noticieros de la misma marca.

955 M 20.

HOY **NACIONAL** HOY

EN TODAS LAS TANDAS **"Hombres Solamente"** EN TODAS LAS TANDAS

LA MARAVILLOSA PELICULA DE GRANDES ENSEÑANZAS MORALES

LA VERDAD DESNUDA

UNA QUEMANTE CONFESION. HECHOS VITALES PARA CADA HOMBRE

UNA PELICULA QUE ACABA CON LAS IDEAS ANTIGUAS

LO ENSEÑA TODO — LO DICE TODO

TANDAS DE 1 Y 3 — TANDAS DE 5 Y 9 Y MEDIA

PALCOS, $3.00. LUNETAS, 50 CENTAVOS — PALCOS, $3.00. LUNETAS, 80 CENTAVOS.

HOY NO SE ADMITEN DAMAS NI NIÑOS MENORES DE CATORCE AÑOS.

4138 1d 19

AMAME Y EL MUNDO ES MIO

MARY PHILBIN — NORMAN KERRY

MAYO 24 TEATRO — ENCANTO MAYO 24

M.E.C.D. 2016

Sedas de Verano

Todas elegantes, nuevas y vaporosas. Constantemente estamos recibiendo nuevas colecciones de preciosas sedas color entero y estampadas, especiales para la estación de verano.

Vea algunos precios:

Lindísimos voiles de seda, estampados, a.	$ 1.25
Extensa colección de georgete estampado en nuevos diseños, al precio de	2.25
Variadas y elegantes colecciones de chiffon estampado de finísima calidad a .	3.50

TRAJES PARA BAÑO

Recibimos la colección de trajes para baño, con ajustador unido, que pondremos a la venta mañana lunes a precios reducidísimos. Véanos antes de comprar el suyo.

LA ELEGANTE

NEPTUNO 48 entre Aguila y Amistad

La Unica Tienda con Precio de Almacén

Teléfono M-1799

HABANERAS

(Viene de la página 1)

LUNA PARK

GRAN VERBENA HOY

Luna Park.
En el ensanche de la Habana.
Abierto será hoy desde las dos de la tarde para el gran festival benéfico en que está fija la atención de toda nuestra sociedad.
Iniciativa del Padre Viera para dedicar sus productos, por una parte, a la Escuela Nocturna El Salvador y por otra, a los pobres viejecitos que a diario acuden implorando una limosna a la Parroquia del Cerro.
Numerosos los barrios.
Con sus típicos kioscos.
Entre éstos, el cubano, el español, el americano, el canario y el mexicano.
Todos serán atendidos por comisiones que componen entusiastas señoras y señoritas.
Un kiosco estará precioso.
Es el de las flores.
Siempre amable la empresa de Luna Park ha puesto de su parte todo cuanto pueda contribuir al mayor lucimiento de la verbena.
Funcionarán todos los espectáculos y todos los aparatos mecánicos del alegre parque de diversiones.
Música, luz, color....
Tal será la verbena.

EL LICEO DE ARROYO ARENAS

De fiesta.
El Liceo de Arroyo Arenas.
Una velada ofrece esta noche la floreciente sociedad que con tanto entusiasmo preside el señor Santiago Jiménez y Hernández.
En su organización, y gracias a una amabilidad extrema, he tenido el gusto de intervenir.
Simpatías al Liceo.
Mi vecino campestre.
Habrá escogidos números de concierto con el valioso concurso del profesor José Valls y su gentil esposa Margot Pérez.
Tres los discursos a cargo del doctor Sirgo y de los señores Alfredo Díaz y Rodolfo Z. Carballal.
Recitará Sánchez Galarraga.
Nuestro primer poeta.
Recitará también Alfredo, Pétit, junior, miembro caracterizado de Pro Arte Dramático y perteneciente a la juventud intelectual que brilla y triunfa.
Dirán poesías, a su vez, el señor Manuel Ramírez, la señorita Estela Ovio y la niña Margarita Delgado.
Y el resumen de la fiesta.
Por el ilustre doctor Zaydín.

EL SEÑOR RAMIREZ BARCELO

De alta.
El señor Luis Ramírez Barceló.
Distinguido caballero que vuelve nuevamente desde hoy al lado de sus amantísimos familiares después de operado con toda felicidad en la gran casa de salud de la Asociación de Dependientes.
Ingresó en dicha quinta diagnosticando su caso de un ataque apendicular el joven y talentoso doctor Rafael Ferrer y del Castillo.
Inminente la operación.
Sin pérdida de tiempo.
Encomendada fue a uno de los cirujanos que gozan de mayor notoriedad en estos momentos.
Es el doctor Manuel González Alvarez, más bien Gonzalito, como todos lo llaman familiarmente.
Pertenece, según sabrán todos, al cuerpo facultativo de La Purísima Concepción.
Un éxito más en su larga y brillante historia profesional fue la operación.
Me complazco en decirlo.
Con mi felicitación.

Continúa en la página ONCE

LA ISLA DE CUBA

MONTE 55 y 57

LA CASA MAS POPULAR — LA QUE MAS BARATO VENDE

VEINTE DE MAYO

Los pueblos no viven solo con alimentos, es necesario nutrirlos también con ideales.
Carlos Miguel de Céspedes.

Cúmplense hoy veintiseis años de independencia soberana de la República de Cuba.

Como ofrenda al pueblo que supo conquistar su libertad heroicamente, brindamos en esta gloriosa fecha, algunas de las palabras que con ardorosa fe pronunció el ilustre Sr. Secretario de Obras Públicas, con motivo del homenaje que hemos tenido el honor de ofrecerle anteayer por la terminación de las Obras de Embellecimiento del "Campo de Marte".

"EL HONORABLE SR. PRESIDENTE Y YO, TRABAJAMOS SIN DESCANSO, LLENOS DE ENTUSIASMO, PARA HACER GRANDE A NUESTRA PATRIA Y FELIZ A NUESTRO PUEBLO.

"TODAS LAS MEDIDAS QUE PONEMOS EN PRACTICA SON PENSADAS, ESTUDIADAS, MEDITADAS Y CONSULTADAS Y TIENEN COMO UNICO FIN EL MEJORAMIENTO DE LA NACION.

"A PESAR DE LO HERMOSO DEL IDEAL QUE PERSEGUIMOS, NECESITAMOS DE LA CONFIANZA DEL PUEBLO Y DE LAS CLASES PRODUCTORAS, QUEREMOS EL APOYO DE LAS GENTES DE SANA INTENCION PARA CONVERTIR EN REALIDAD TODOS NUESTROS PLANES.

"ASEGURO, DE UN MODO CATEGORICO, QUE TODAS LAS OBRAS COMENZADAS SE TERMINARAN, QUE TODOS NUESTROS PROYECTOS SE LLEVARAN A EFECTO Y PROMETO QUE EN TREINTA MESES LA CARRETERA CENTRAL ESTARA ULTIMADA HASTA SANTIAGO DE CUBA. PERO... TODO REQUIERE TIEMPO. DIOS CON SER DIOS EMPLEO SEIS DIAS EN CREAR EL UNIVERSO.

"EL CAPITOLIO, QUE CONSTITUIRA EL ORGULLO DE NUESTRA NACION EN BREVE PLAZO Y CUYA ERECCION ALGUNOS JUZGAN UNA INVERSION INNECESARIA, SERVIRA PARA FOMENTAR EN EL CORAZON DE TODOS LOS CUBANOS LA FE EN SUS INSTITUCIONES Y SU ORGULLO CIUDADANO, PUES CON SU SOLIDEZ OFRECERA UN SIMBOLO DE LA ESTABILIDAD DE LA REPUBLICA Y COMO ELLA SERA ALGO INMUTABLE QUE PERDURARA A TRAVES DE LOS SIGLOS.

"ES NECESARIO QUE CUANDO UN EXTRANJERO NOS VISITE, POR GRANDE QUE SEA EL PAIS DE DONDE PROCEDA, SEPA QUE LA REPUBLICA DE CUBA ES UNA REALIDAD TANGIBLE Y LO SERA PARA SIEMPRE".

Cuando un país cuenta con gobernantes tan amantes de su patria, tan bien intencionados, tan incansables en su honrada labor y tan decididos a triunfar en su empeño como lo son los que actualmente rigen los destinos de CUBA, llega a sentirse lleno del fecundo optimismo que hace grandes a los Pueblos.

"LA ISLA DE CUBA" DESEA LAS MAYORES VENTURAS A ESTA AMADA REPUBLICA.

Sarah et Reine

DESDE HOY EMPIEZA LA GRAN LIQUIDACION DE TODOS NUESTROS MODELOS A 40 Y 50 PESOS

LA VENTA SERA HASTA EL 20 DE MAYO

Sarah et Reine

Prado número 100

Milagros FLORES

El Jardín de la Aristocracia

salón de exhibición prado 11

A-0694 A-9694

Tonifique Su Sistema

El Compuesta Mitchella vigoriza y regula los delicados órganos de la mujer y el funcionamiento menstrual. Es un magnífico fortificante que robustece y da vitalidad durante la preñez. Indispensable para las mujeres de toda edad. Científicamente preparado para combatir sus males y vigorizar su sistema.

De venta en Farmacias, Boticas y Droguerías.

Dr. J. H. Dye Medical Institute Buffalo, N. Y., U. S. A.

Colonia y Loción — Exquisitas Esencias

Narciso Azul de Mury París.

EL MODELO
SASTRERIA Y CAMISERIA
OBISPO Y AGUACATE
TELA-32 41
HABANA

Las Camisas Derby no se pueden adquirir donde quiera. Nosotros las confeccionamos y ponemos tan especial cuidado en la hechura y selección de sus pintados, que cada una de ellas es una obra de arte.

d 14 y 16

UNA ORQUESTA COMPLETA EN UNA MALETA...

La Victrola portátil 2-55 toca como una Victrola de gabinete. Su tono es rico y su volumen, enorme.

Ideal para su hogar, su yacht, su casa de verano y sus excursiones.

Acabamos de recibir este nuevo modelo.

Venga a verlo y oirlo. Algo extraordinario por un precio al alcance de todos.

VDA. DE CARRERAS Y CIA.

PRADO 115. TELEFONO A 3462.

VDA. DE CARRERAS — His Master's Voice

LUCERNA

PASTELERIA Y REPOSTERIA FRANCESA

LA PREDILECTA DE LA SOCIEDAD HABANERA

TEL. M-2021 - NEPTUNO - 104

ANUNCIOS A.G.J. - 1-5698.

Dos teléfonos a su disposición:

A-3820 y M-7623

para que siempre pida cómoda y rápidamente el sin rival café de "LA FLOR DE TIBES", REINA 37

Concurso Escolar de Ahorros

El National City Bank of New York ofrece a los alumnos de todas las escuelas debidamente establecidas en la República, los siguientes premios, en órden de mérito, para los mejores temas que se presenten acerca de **lo que significa el ahorro para el individuo, o para la nación cubana,** dejando a voluntad del alumno la elección del título que se dé al trabajo.

Primer Premio Nacional	$200.00 en Oro
Segundo Premio Nacional	$100.00 en Oro
Veinte y Cuatro Premios de a	$25.00 en Oro c/u

De estos últimos veinte y cuatro premios se adjudicará uno en cada lugar en Cuba donde tiene establecida Sucursal The National City Bank of New York, y cinco se adjudicarán a alumnos de la ciudad de la Habana y sus alrededores.

Este concurso se limita a los alumnos menores de 16 años.
Los trabajos deben ser presentados antes del dia 16 de Junio 1928.

El jurado se compondrá de prominentes personalidades en cada localidad, conocidas por su identificación con la enseñanza y asuntos económicos.

Solicite informes de cualquiera de nuestras sucursales

The National City Bank of New York

HABANA

Galiano Ave. de Italia 109 — Lonja Oficios 18 — Oficina Central Presidente Zayas y Compostela — Cuatro Caminos M. Gómez 230 — Belascoain P. Varela 38

INTERIOR

Caibarien, Camaguey, Cárdenas, Ciego de Avila, Cienfuegos, Florida, Guantánamo, Manzanillo, Matanzas, Morón, Nuevitas, Palma Soriano, Pinar del Rio, Remedios, Sagua la Grande, Sancti Spiritus, Santa Clara, Santiago de Cuba, Vertientes

Conservatorio CARNICER

Belascoain 41 altos

Tel. U-2872

ANUNCIESE EN EL DIARIO DE LA MARINA

"EL AGUILA DE ORO"

EL AGUILA DE ORO — LOCERIA — CRISTALERIA

En esta nueva casa—adonde nos hemos trasladados de Compostela y Obrapía—estamos ofreciendo precios sensacionales, en todo lo que abarca nuestro giro. Especialmente en los artículos que mencionamos a continuación, hemos fijado precios extraordinarios, desde hoy:

VAJILLAS DE LOZA Y PORCELANA
CRISTALERIA DE BACCARAT
CRISTALERIA DE BOHEMIA
BATERIA DE COCINA, de aluminio
BATERIA DE COCINA, esmaltada
BATERIA DE COCINA, estañada
FILTROS "FULPER" para agua

Los precios en los artículos de locería y cristalería, son desde... **5 CTS.**

ARTICULOS PARA REGALOS

Presentamos una bellísima colección de los más variados y originales objetos propios para regalos, todos a precios sumamente bajos.

NEPTUNO No. 76, entre San Nicolás y Manrique. Telf. A 8504.

RAMON GARCIA DIAZ

LOS PERFUMES MAS FINOS Y DELICADOS

ORIZA L. LEGRAND

PARIS

ESENCIA Y LOCION

"JAZMIN DE ASIA"

ESENCIA, LOCION Y AGUA DE COLONIA
VENECIA, "Fino como el Ambar"
"Kadidja", "Primavera"
"La Dama del Abanico", etc.

De Venta en los Principales Establecimientos

Para ventas directas del fabricante al comerciante:
Alberto Leblanc, Amargura 57, Teléfono A-9347
Unico representante para la Isla de Cuba

2201 d. 22. Anuncio Civilización Studio

EDELBERTO de CARRERA presenta

EL CABALLERO de la ROSA

por HUGUETTE DUFLOS y JAQUE CATELAIN

ESTRENO EN CUBA — Rialto — MIERCOLES 23

M.E.C.D. 2016

HOY 5 Y 9 — PRADO — HOY 5 Y 9

ESTRENO EN CUBA

Paramount Film presenta á

WALLACE BEERY

El famoso actor de las grandes interpretaciones, en la graciosa cinta melodramática

Casi ano Pierde y Gana

"CASEY AT THE BAT"

con ZASU PITTS y FORD STERLING

Comedia de gracia sin igual. El era el mejor bate de su Club, pero se interpuso ella en su camino.

Repertorio PARAMOUNT FILMS of CUBA - E. Palma 112

Colosal Matinee de 1 á 5

La comedia de dibujos animados KOKO CHARLATAN

Los Niños Peligrosos en la comica FANTASMAS Y APARICIONES

Estreno en Cuba del drama de acción por BUCK JONES

EL SOMBRERO MARCADO

MIEDO DE AMAR por FLORENCE VIDOR

JOHNNIE HINES en PANTALONES DE EXITO

Lunetas: NIÑOS 30¢ MAYORES 40¢

SUSCRIBASE AL DIARIO DE LA MARINA

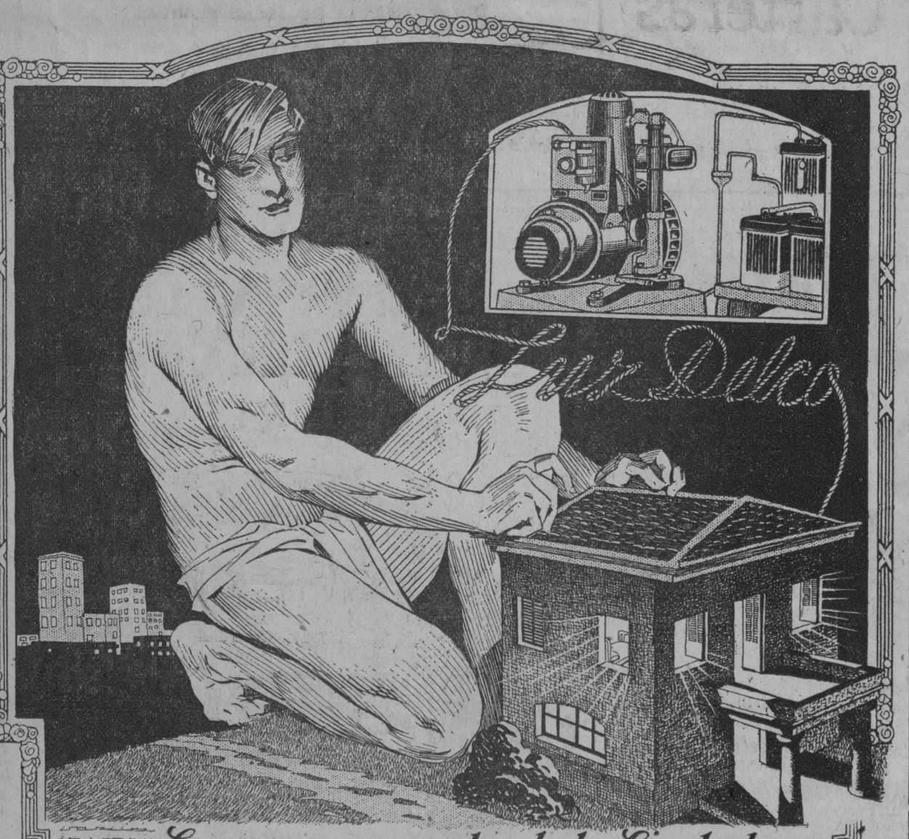

Como arrancada de la Ciudad

Si Vd. pasa grandes temporadas en el campo, bien porque su negocio lo requiera o para librarse de los calores de la ciudad durante los meses de verano no permita que el problema de la Luz Eléctrica le reste confort a la agradable vida del campo.

La *LUZ DELCO* le proporcionará a Ud. en donde quiera que se encuentre un sistema de luz tan bueno o mejor que el que tienen las grandes ciudades a la par que fuerza motriz para su abastecimiento de agua, permitiéndole disfrutar de otras comodidades tales como la plancha eléctrica, ventiladores, maquina de lavar, Rrefrigerador *FRIGIDAIRE* y otras.

Su instalación es sumamente económica y su manejo completamente sencillo al extremo de que un niño pueda echarla a andar. En cuanto al costo de mantenimiento este es igual o más bajo que el que Ud. tenga actualmente con un servicio de petróleo o carburo y las grandes facilidades de pago que se conceden para la adquisición de este equipo son tan liberales que Ud. no debe vacilar un solo momento en proporcionarse esta comodidad.

Nuevos precios bajos y nuevos modelos con y sin Baterías completamente automáticos. Pida folletos y condiciones.

WALTER & CENDOYA COMPANY

EDIFICIO METROPOLITANA. APARTADO 830. HABANA

PRODUCTO DE LA GENERAL MOTORS

CINE

"La Verdad Desnuda" por Jack Mulhall y Helene Shadwick

¿Quién debe descubrir a un púber el panorama del mundo sexual? ¿La vida? ¿La sorpresa? ¿El padre? El acto del conocimiento ¿ha de deliberarse o dejarlo a la casualidad? La ciencia y el sentimiento vienen de siempre debatiendo este transcendental problema. ¡Arrancarle la inocencia a un niño!—dicen unos. Sí; pero entregarlo indefenso a los peligros de la vida...—replican los otros. Lo mejor fuera fiar a la educación de los sentimientos la conducta del hombre que se adentra en la vida. Pero los sentimientos están asediados por las más bellas tentaciones. Conocer el mal, las consecuencias de una vida ligera y gozosa, de los placeres de las mujeres fáciles importa—aseguran médicos y psicólogos—cuando es tierna y tímida la imaginación. En la edad púber las enseñanzas emocionantes se graban con una fuerza insuperable. El primer gran miedo vale lo que un valor permanente.

El secreto está en encontrar con el padre discreto que sepa decir la verdad sin herir el candor. Sin herirlo, por lo menos, con exceso. Hay una poesía de Gabriel y Galán de cuyo título y versos no recuerdo, pero que la "veo' en toda su gráfica ternura. Un padre campesino—manos ásperas, maneras bruscas,—alza sobre su cabeza en retozo el cuerpecito rosado y lechoso de un hijo de pocos meses; juega con él a lanzarlo al aire y recogerlo como un juguete de seda. La madre está asustada. Se va a quebrar el juguete milagroso, se puede romper contra el suelo como un muñeco de porcelana. El poeta la anima a estar confiada. Ahora recuerdo el título. "Flor del espino". El tronco es rugoso, áspero, punzante, Como las manos, como la cara del padre. La flor es blanca, tierna, suave. Ríe y goza en lo alto. El árbol que sostiene la flor la acaricia con su savia.

La palabra de un padre, como las manos, raramente son ásperas y punzantes para un hijo. Casi siempre lo son las revelaciones deliciosas de la vida; los estímulos de la amistad.

He ahí la "Verdad desnuda". El tacto de los padres se acredita en cómo se descorre el velo. Lo que primero se ve "por casualidad" es un desnudo maravilloso. Es Venus coloreada por la aurora. He aquí que la primera impresión del niño—esa primera violenta impresión—le tendrá siempre activo para el placer. Deliberadamente, sabiamente, lo que primero se debe mostrar al desnudo ante los ojos pasmados de un púber es el dolor, la miseria, los males incurables que acechan detrás de la belleza. La violenta impresión nos hará temperantes.

¿Y la gran tragedia del candor ofendido? Eso es cuestión de días. El hecho, más tarde o más temprano—hoy siempre temprano—habrá de consumarse. Freud, Marden, Smile... una legión de hombres de responsabilidad nos recomiendan esa pedagogía paterna. Paternal.

La obra cinematográfica, con todos los defectos técnicos de una película muy vieja, se ha "estrenado" estos días en el Teatro Nacional. Los empresarios, como truco económico o por discreto sentimiento social, la han mostrado primera a las mujeres, después a los hombres. Yo aplaudo la medida. La película es cruda. No pornográfica. No hay en ella escenas solazadas. Es "fea", como es fea la parte de la vida que se esconde con los más sugestivos arreos. Se "dicen" en la película esas cosas que los hombres de ciencia recomiendan a los padres decir a los muchachos discretamente, cara a cara, solos, en un rincón confidencial. ¿Por qué ofender las relaciones entre hombre y mujer en la sala neutral de un teatro si allí se va a contar cuándo las relaciones de los sexos son ilícitas?

R.

GACETILLAS

(Viene de la pág. OCHO)

PAYRET

CANTOS DE CUBA EN PAYRET.—Pepito Gomis ha presentado una revista típica nacional con un decorado de sorprendente belleza.

CANTOS DE CUBA. He aquí una de las decoraciones pintadas por Gomis para la revista con que inicia su temporada nacional en Payret el sábado próximo: Un patio típico del legendario Camagüey.

La espectación por el estreno de la revista nacional, determinó anoche en Payret un lleno que hizo recordar la frase de otros años, cuando se estrenaban revistas criollas de la importancia de Cantos de Cuba, un estreno con decorado de Gomis. Y así era, en efecto; cada vez que el admirable escenógrafo pintaba una obra, el público habanero llenaba el teatro, atraído por la magia del colorido y la maravillosa realidad de los paisajes de Cuba, que Gómez ha sabido pintar; y porque el nombre de Gomis siempre iba unido al de un libretista y un músico de fama. Puede estar satisfecho Gomis del suceso alcanzado anoche por el espectáculo presentado en Payret. Satisfecho del éxito alcanzado por la Compañía de conjunto artístico numeroso, abundante en juventud y belleza femenina, factor importantísimo en el teatro moderno. El éxito de la revista ha sido rotundo, siendo muy aplaudidos los cuadros todos y muy celebradas las escenas cómicas de la acción que no falta en la revista. Libretista, poeta y músico fueron llamados insistentemente por el público que tuvo para Gomis ovaciones por cada decoración y po rcada cuadro.

Mario Sorondo, Gustavo Sánchez Galarraga y los maestros Prats, fueron llamados a la escena con Pepito Gomis. Muy bien en el desempeño de sus papeles Luz Gil, Josefina Ruiz, Paquita López, Dora Díaz, la Terradas, Pancho Bas, Mendoza, María Ruiz, La Presa, Cuevas, Ramos Meléndez, mereciendo mencionarse todos los actores y especialmente la tiple que debutó anoche: Candita Qiuntana. Una artista de quince años, que por su temperamento y su sprit criollo está llamada a obtener una carrera brillante en la escena criolla. El maestro Palo, de dirección coreográfica y Pedro Mario como director de escena, fueron muy elogiados.

En resumen, una jornada gloriosa de arte nacional y el inicio de una temporada brillante. Los precios de las localidades populares: $6.00 los palcos y $1.00 la luneta. La empresa ha fijado precios que fueron comentados satisfactoriamente por el público, en vista de la importancia y mérito del espectáculo.

Para hoy se anuncia la matinée a las 2.30 y por la noche función de gala. En ambas funciones se repiten las obras de anoche: el sainete Esa es mi Hembra y la revista Cantos de Cuba. Los precios son invariables.

1108. M-20.

ACTUALIDADES

LA GRAN MATINEE DE HOY. EN TODAS LAS TANDAS: LA REVISTA "EL RAPTO DE LA GUAJIRA"

Positivamente es un buen programa el que presentará en todas las funciones de hoy el coliseo centro de la variedad de la calle de Monserrate, pues llevará a escena en todas las tandas la simpática revista de escenas movidas y muchos bailables, titulada El Rapto de la Guajira.. Es una revista en un acto dividida en cinco cuadros, cuyo libro lo firma Andresito Rubio, el aplaudido "Galleguito", que tantos aplausos recibe de 'Su' público, teniendo la música de los Maestros Oscar Calvet y Enrique Bryon, y unos bailables montados por Julio Richard.

El Rapto de la Guajira cubrirá la matinée, que comenzará a la una, con muchas películas cómicas, dramas del Oeste y social, y por la noche también, después de las películas, en las tandas de las 8 y en la de las 10.

El próximo Viernes, se estrenará una espléndida revista de Gustavo Sánchez Galarraga, titulada: La Canción de las Horas. Este estreno a más de la firma de tan ilustre bardo, se presentará en un marco decorativo del reputado escenógrafo Nono V. Noriega y para quiel el miestro Calvet escribe música original y buena.

La Canción de las Horas tiene un argumento sencillo, en donde se destaca un amanecer de Cuba, con todas sus bellezas, invocándole al cubano que no debe vender sus tierras para que ésta sea en todos los momentos genuinamente cubana. También tiene escenas de Sevilla, a propósito del proyectado vuelo del Jesús del Gran Poder.

Para más adelante: Los Diez Mandamientos.

952. M-20

Continúa en la página 31

CAMPOAMOR

HOY ESTRENO — CUBAN-AMERICAN FILM CO. PRESENTA — HOY ESTRENO

MANÓN LESCAUT

ADAPTACION DE LA NOVELA DEL ABATE PREVOST

La dramatica historia de los amores del caballero DES GRIEUX y MANON divina criatura

LYA DE PUTTI

EN TODAS LAS TANDAS LUNETA $.80 cts.

5 Y 9½ TANDAS — ELEGANTES 5 Y 9½

PROLOGO ESPECIAL ADAPTADO

GENTIL MINUÉ - Por la Pareja ESTRABEAU-BILL

Y El Sueño de Manón POR EL NOTABLE TENOR EMILIO MEDRANO

EMILIO MEDRANO

CANTARÁ TAMBIEN VARIAS CANCIONES CUBANAS Y TANGOS ARGENTINOS

ESTUPENDA MATINEE de 1 a 5 de la tarde.

ASUNTOS MUNDIALES

La comedia por Alice Day — PAVO FRIO

La chistosa comedia por los niños peligrosos

UN VIAJE A LA METROPOLIS

La interesante cinta del Oeste por Buffalo Bill

OPORTUNO Y TEMERARIO

LA REGIA PRODUCCION POR LYA DE PUTTI

MANON LESCAUT

La cinta de mucha risa con PAULINE GARON Y BEN TURPIN

"EL OTRO NOVATO"

Luneta para niños, 30 centavos.

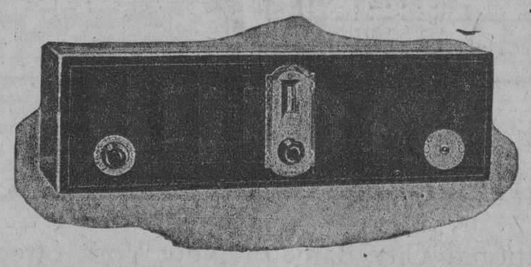

Esta es la Famosa Radiola 17

(EL PRODUCTO MAS NOTABLE DEL AÑO)

QUE FUNCIONA CON LA CORRIENTE DE SU CASA

SIN BATERIAS

SIN ELIMINADORES

INFORMES Y AUDICIONES GRATIS

B. Barrié — O'Reilly 57

TELF. A-3262 — APARTADO 981 — HABANA

3733 alt 4d-6

Teatro WILSON

BELASCOAIN Y SAN RAFAEL

Teléfono U-5863

HOY DOMINGO 20, HOY

Colosales matinées de 1 a 5 p. m.

La comedia por

LOS NIÑOS PELIGROSOS

Richard Barthelmes, en la joya suprema,

EL CHICO DE CHAROL

Lon Chaney y Ricardo Cortez, en la super atracción

EL SIERVO DE LA CONDESA

Laura la Plante, en la estupenda comedia,

NOVIOS DE REPUESTO

5.1|4 p. m. TANDAS 9.45 p. m.

La comedia por los Niños Peligrosos

DOBLE DOLOR DE CABEZA

Richard Barthelmes, en la joya suprema en 12 actos

EL CHICO DE CHAROL

8.1|4 p. m. TANDAS 8.1|2 p. m.

Lon Chaney y Ricardo Cortez, en la sensacional producción en 9 actos

EL SIERVO DE LA CONDESA

Mañana en WILSON

Irene Rich, en la suprema atracción

LA ESCLAVA DE PLATA

Mañana en INGLATERRA

La espectacular y emocionante joya suprema,

LA CABAÑA DEL TIO TOM

Suscríbase al DIARIO DE LA MARINA

ANUNCIESE EN EL DIARIO DE LA MARINA

SEMANA PARAMOUNT EN EL TEATRO ENCANTO

Lunes 28 · Martes 29 · Miercoles 30

AQUELLO

por CLARA BOW y ANTONIO MORENO

Jueves 31 Viernes 1° · Sábado 2 · Domingo 3

LA LEY del HAMPA

por GEORGE BANCROFT · EVELYN BRENT · CLIVE BROOK Y LARRY SEMON

Cine LARA

Prado y Virtudes. Telf. M-2822

HOY DOMINGO 20 DE MAYO HOY

GRAN MATINEE DESDE LA 1 p. m. y FUNCION NOCTURNA DESDE LAS 7.1|2 A 12.1|2.

La Cazadora de Hombres

Bonita producción por Lucy Doraine.

LA DAMA INDONITA

Regia super-joya por Gloria Swanson y Larvecince Gray.

CELOS TRAGIGOS

Super especial por Corinne Griffith.

Qnien Mal Amda Mal Acaba

Chistosa comedia imperial.

Matinée: Luneta 30 cts Niños 20 cts.

Mañana:

UNA NOVIA EN CADA PUERTO

Sábado 26:

EL COLMO DE LA VELOCIDAD

SABADO 19 — DOMINGO 20

en "HABANA PARK" - GRAN VERBENA

APARATOS NUEVOS — ENTRADA 10 CTS. — FUEGOS ARTIFICIALES

M.E.C.D. 2016

SÁBANAS LIRA (72 X 90)

DE PURO WARANDOL BELGA

CUESTAN MENOS Y DURAN MAS

VENTAS AL POR MAYOR

Cuervo y Cañal

IMPORTADORES DE TEJIDOS Y FABRICANTES DE CONFECCIONES

MONTE 38. - HABANA

GIRO F5355

¡Fuera la tos!

SMITH BROTHERS MENTOL

Prevenga la tos tomando las pastillas

SMITH BROS

Agradable al paladar.

Pídalas en todas las Droguerías y Farmacias

AGENTES

LUIS L. AGUIRRE Y Cª S EN C.

MERCADERES 19 APARTADO 935 TELEFONO A1748

METEORO FRANCES

Yrds	$2.00
Voile Chiffón de seda, estampado, de 1a., yarda	1.25
Voile Chiffón de seda, liso, en colores, de 1a., yarda	1.00
Chiffón estampado, 1a., yarda	2.75
Crepé Marroquí, seda pura, en colores, yarda	4.00
Satín Crep, en colores, yarda	3.00
Georgett Romano, extra, yarda	3.50
Satín Espejo, especial para Refajos, yarda	1.50
Crepé de fibra y seda, en colores, yarda	1.00
Crepé Cantón en colores, clase extra, yarda	2.50
Crepé Mongol en colores, de 1a., yarda	3.00
Flat Crep, en colores, 1 1/2 yardas de ancho, yarda	4.00
Georgett y Crepé Floreados, en colores, yarda	2.25
Tafetán en colores, de 1a., yarda	1.60
Georgett de 1a. en colores, yarda	2.00
Georgett en colores, clase extra, yarda	2.50
Crepé Francés, en colores, yarda	1.50
Crepé de China, en colores, yarda	0.60
Burato en colores, de 1a., doble ancho, yarda	1.50
Juegos de Hersey, en colores, uno	1.95
Tela China cruda, doble ancho, yarda	0.70
Liberty Inglés, doble ancho, en colores, yarda	0.60
Tela Espejo en colores, yarda	1.00
Tela Espejo, clase extra, blanca y negra, yarda	1.60
Warandoles de lino puro, para sábanas 9/4 de ancho, yarda	1.50
Piezas de Tela Rica, de 10 yardas, una	1.00
Piezas de Cotanza, lino puro, No. 5.000 con 15 yds. 40 pulg. de ancho	8.00
Piezas de Crea, lino puro, número 5.000, una	14.00

Gran surtido en telas blancas, de Lino y Algodón.

R. GRANADOS — SAN IGNACIO 82, entresuelos, entre Muralla y Sol. Teléfono M-7073.

10— Alt. d—3

Media

Exquisita y Transparente

hecha toda de pura seda

Fina, Durable y Barata

Esta media Allen-A es toda de seda, desde arriba hasta abajo. Por su excelente hechura se ajusta perfectamente, dando a la pierna una forma encantadora, esbelta y graciosa. Seda rica, insuperable. Tejido fino, parejo y transparente, y un remate en la parte superior, para evitar que se corra el tejido.

La selección de las medias es asunto serio para la mujer moderna. Las faldas cortas y los nuevos estilos de calzado han dado importancia sin precedente a las medias. La variedad y buen gusto de los colores es esencial, ya que cada falda y cada ocasión distinta, requieren medias de matiz diverso. Las medias Allen-A vienen en los más exquisitos colores de última moda.

THE ALLEN-A COMPANY

KENOSHA, WISCONSIN, E. U. A.

Unicos Distribuidores en Cuba:

Cía. Brandon, S. A. - - Industria 126, Habana

HABANERAS

Viene de la página NUEVE

UN AMOR EN VENECIA

En gran boga.

Creciente su popularidad.

Hay que decirlo, para realce y enaltecimiento de nuestra industria nacional, del más rico producto de la Perfumería Crusellas.

Un amor en Venecia.

Poético el nombre ¿verdad?

Lo llevan la loción, el talco y la colonia que tan extraordinario consumo han logrado alcanzar de un extremo a otro extremo de la isla.

En uno de nuestros más grandes y más completos departamentos de perfumerías, como es el de **El Encanto**, resulta verdaderamente excepcional la demanda de Un Amor en Venecia.

Se ha puesto de moda.

Es lo cierto.

LA TUBAU EN TRIANON

Aplausos....

Muchos aplausos.

Los recibió ayer María Tubau del numeroso público reunido en las tandas elegantes de Trianón.

Cantó tangos y couplets.

Deliciosa María.

En las mismas tandas, y repitiendo el tango argentino **Por cuál me decido**, cantará hoy de nuevo.

La cinta del día, **El Circo**, es la primera vez que se exhibe en matinée.

Creación de Charles Chaplin.

¡Admirable!

GEYER'S

Un día completo.

De gran animación.

Será el de hoy en Geyer's con motivo de la conmemoración del 20 de Mayo.

Tarde y noche se bailará a los acordes de la orquesta en alternativa con el Son Apolo.

Estará el jardín por la noche con una iluminación de farolitos de colorest en los árboles.

De un efecto precioso.

Como anoche.

LA MATINEE DEL ENCANTO

Arcady Botler.

Bonito número de variedad.

Gustó ayer de modo extraordinario en su primera presentación ante el público del teatro Encanto.

Obtuvo una verdadera ovación en la parodia de Mamá Inés.

Trabaja hoy de nuevo.

En la matinée.

Enrique FONTANILLS

Peletería BENEJAM

SAN RAFAEL E INDUSTRIA

CALZADO DE CALIDAD A PRECIOS MUY REDUCIDOS.

PARA SRAS., CABALLEROS Y NIÑOS.

BISC-O-RYE

la famosa galleta fabricada por

HUNTLEY & PALMERS

de

Reading y Londres

(Inglaterra)

Esta exquisita galleta constituye el más moderno alimento para evitar la gordura excesiva. En su elaboración entran componentes de gran poder nutritivo como cal, hierro, fosfatos, etc. Su fabricación ha sido inspirada en el principal alimento de las fuertes razas escandinavas (el centeno).

La galleta Bisc-O'Rye forma los cuerpos esbeltos y fuertes de moda y tiene la magnífica propiedad de **evitar el extreñimiento.** Es muy apropiada para las comidas, meriendas y desayunos. Sustituye con muchas ventajas al pan y su uso diario le hará cada vez más saludable.

Folletos e informes: Apartado 2415. Habana.

J d 10 y 13

KINDELAN

NOS PONDRIA SU VETO, SI SE ENTERARA DE NUESTRA LOCURA EN REBAJAR PRECIOS COMPRENOS AHORA SUS CAMISAS, CORBATAS, TRAJES, ETC., Y OBTENDRA UNA GRAN ECONOMIA

La Casa Pérez

NEPTUNO 79 — entre S. Nicolás y Manrique.- — Tel A-5738

RIVIERA

Para hoy domingo anuncian las carteleras del cine Riviera upa gran matinée infantil comenzando a la 1 p. m. con la Revista Asuntos Mundiales número 19, y las dos grandes comedias tituladas El Diablo del Chico de Snoukun, y El Sexo Débil, la super comedia titulada Una Semana Insensata, por la pizpireta y bella actriz Bebe Daniels. Amores de un Estudiante, una encantadora comedia que hará reir a grandes y pequeños, por el cómico más serio de la pantalla, Bustek Keaton, y para terminar esta soberbia matinée se exhibirá la grandiosa cinta Aves Sin Nido, por la encantadora Mary Pickford.

En los turnos chic de las 5 y cuarto y 9 y media la First National presenta un original melodrama titulado La Carrera del Ocaso, cuyos roles principales están en mano de los célebres artistas William Collier Jr. y la bella artista Mary Astor.

En la tanda de las 8 y cuarto Aves sin Nido, por Mary Pickord.

Flaquezas Humanas, una película que emociona y fascina por la grandiosidad de su argumento. Esta regia producción pasará en los turnos elegantes de las 5 y cuarto y 9 y media el lunes.

Miedo de Amar es la super producción escogida para el martes día de moda, exhibiéndose en los turnos preferentes de las 5 y cuarto y 9 y media. La bella, fascinadora y atractiva Florence Vidor está encargada del role principal.

La Bestia Polar, cinta de gran intensidad dramática y de argumento de gran originalidad se exhibirá el miércoles en los turnos elegantes de las 5 y cuarto y 9 y media. Los principales intérpretes de esta original producción están a cargo de los célebres artistas Mary Jonhson y Paul Wabener.

El Derecho a la Vida; de grandiosa puede calificarse esta película que se exhibirá el jueves en las tandas preferentes de las 5 y cuarto y 9 y media. El role principal está a cargo del conocido actor Richard Dix.

El Jardín del Edén es una maravillosa producción de los Artistas Unidos cuyos principales roles están en mano de los conocidos artistas Corine Griffith y el simpático Charles Ray; esta regia cinta se exhibirá en viernes de moda en los turnos elegantes de las 5 y cuarto y 9 y media.

Manón, el más estupendo drama que se haya escrito ha sido llevado a la pantalla por la reputada casa alemana Ufa. Lya de Putti se ha cubierto de gloria nuevamente en esta colosal producción que se exhibirá el sábado en tandas elegantes. 951. M 20.

TRIANON

Hoy domingo exhibe en su Matinee que da comienzo a la 1 y media las siguientes películas: La comedia titulada Un Dolor de Muelas, Helene Chadwick en El Hijo del Soltero, Leo Maloney en Coraje y Puntería, Episodios 9 y 10 de Los Estudiantiles, y Charles Chiplin en El Circo.

En la tanda de las cinco y cuarto y nueve y media, se exhibe la producción de los Artistas Unidos interpretada por el gran actor Charles Chaplin y titulada El Circo, actuando además en dichas tandas, la eminente artista María Tubau, la preferida de la sociedad habanera.

A las ocho y cuarto: El Hijo del Soltero.

Mañana Lunes se exhibe por última vez la producición de los Artistas Unidos, interpretada por Charles Chaplin, titulada El Circo.

El próximo martes, Día de Moda, se exhibe la producción Metro titulada Corazón Sincero, interpretada por Owen Moore y Sally O'Neill.

Miércoles: La Mujer Leopardo, por Jacqueline Logan.

Jueves: A petición y por última vez La Cabaña del Tío Tom.

Viernes: Manon Lescaut, por Lya de Putti. 948. M-20.

IMPERIO

El programa que para hoy presenta este teatro es formidable. Consta de cuatro magníficas producciones, todas ellas de gran mérito, La Duquesa de Búffalo, interesantísima cinta por Constance Talmadge, La Señora no quiere Hijos, precioso melodrama por María Corda ,La Hora del Peligro, emocionante película por el gran actor Milton Sills y la lujosísima y espectacular producción por Rina de Liguoro y Víctor Varconi titulada Los Ultimos Días de Pompeya.

Estas películas serán exhibidas en matinée a la una y media, tanda de cinco y en función corrida a las siete y media, costando la luneta para la primera 20 centavos a las damas ,y 30 a los caballeros, la tanda solamente 20 centavos. Y matinée y tanda corrida 40 cts. los caballeros y 30 centavos para las damas; para la función corrida de la noche, las damas pagarán 30 centavos y los caballeros 40 centavos.

Mañana vuelven a regir los precios reducidos de lunes a viernes a base de 10 centavos la matinée y para la función corrida de la noche 10 centavos las damas y 20 centavos los caballeros, exhibiéndose las cintas La Condesa Secuestrada, por Billie Dove, Juanito Córtate el Pelo, por Jakie Coogan y La Bella Ciudad, por Richard Barthelmes.

Próximamente La Malcasada, El Chico de Charol, La Caída de Troya, La Danza Mágica, La Pilluela de Venecia, Ana Karenina, Celos Trágicos. 1069. M 20.

RIVOLI

Colosal matinée en el elegante palacete del reparto La Sierra, a las 2. Noticiario Fox, la comedia Dolor de Muela, Los Apuros de Anatolio, divertidísima comedia, por Colleen Moore, Fantasmas y Aparecidos y la preciosa comedia De Pantalones Largos, por Harry Landon, en las tandas elegantes El Circo, por Charles Chaplin.

Lunes, El Abogado Defensor, por Ana Q. Nilsen, El Colmo de la Velocidad, por Reginald Deny.

Martes, Nobles y Montunos, por Lois Wilson, Rosa la Revoltosa, por Clara Bow.

Miércoles, Su Hora, por Jhon Gilbert y Aileen Pringle. El Príncipe Estudiante, por Ramón Novarro. 1111 M 20

HAGASE SU MEJOR RETRATO

No puede usted tener una idea de la perfección de nuestros trabajos si no viene a verlos.

Denos la oportunidad de hacerle el mejor retrato que usted tiene.

GALERIA FOTOGRAFICA (Cuarto Piso)

El más espléndido mirador de la Habana

SALON BUFFET

8 menús a 60 centavos

(Prohibidas las propinas)

CALIDAD, VARIEDAD, EXQUISITEZ, CONFORT

Cuando no pueda ir usted a su casa, almuerce en el SALON BUFFET de EL ENCANTO

SEMANA DE LAS CARTERAS

El martes 22

SANTA RITA

Compre sus regalos en EL ENCANTO. Usted sabe que nuestra etiqueta es garantía de elegancia, novedad y distinción.

La semana que empieza mañana, lunes, está dedicada, como especialidad a las carteras. Es una bonificación excepcional que hace EL ENCANTO a sus favorecedoras. Durante esta semana las carteras—de las que tenemos el mayor surtido imaginable—se venderán a un precio especialísimo, que significa una reducción de verdadera importancia. Este es, en resumen, el sentido de la SEMANA DE LAS CARTERAS, y como ejemplo véanse los precios que siguen:

Vidriera de 1.50

Bolsas de auténtica piel en los colores negro, gris, **beige**, carmelita, champagne, rosa, prusia, verde y rojo.

Vidriera de 4.25

Gran variedad de bolsas y carteras en más de 50 modelos. Las hay de cretona en distintos dibujos y de tapiz con diseños y las boquillas forradas de piel.

Vidriera de 7.60

En este precio están comprendidos distintos modelos de bolsas y carteras de piel en todos los tonos de verano y Bolsas de cretona y tapiz con los cierres de galalit claro.

Vidriera de 3.75

Bolsas de magnífica piel con el cierre al frente de metal forrado, espejo y forros de seda mercerizada con división para guardar el dinero. Las hay en diferentes formas y en los colores negro, **beige**, gris, champagne, carmelita y azul pastel.

En las mesas del Departamento ponemos también a la venta, para la Semana de las Carteras, un selecto surtido de carteras en gran variedad de estilos y colores a precios reducidísimos: desde $1.00.

Bolsas y Carteras blancas

Ofrecemos la colección más extensa y variada que jamás hemos tenido

En ella figuran carteras de piel blancas y blancas con detalles de color rojo, verde, azul, negro, rosa, champagne y **beige**. De seda, blancas con bordados Beauvais, en más de 20 tamaños. Y bolsas de piel blancas y blancas con detalles de color en los mismos tonos que los de las carteras. Y de seda, en su mayoría con bordados Beauvais, a precios muy económicos.

DEPARTAMENTO DE TELAS BLANCAS

PRECIOS ESPECIALES

Crea de lino puro, especial para fundas, a $7.00 la pieza de 15 varas

Bramante Florete a $ 7.00 la pieza de 10 varas

Lienzo belga, de lino puro, especial para ropa interior de caballero a 9.00 la pieza de 10 varas

Holán batista de lino puro a $5.00 la pieza de 10 varas

Holán clarín de puro lino a $5.00 la pieza de 10 varas

PLANTA BAJA

Las bolsas y carteras que hemos recibido en estos últimos días, en colores y estilos de gran novedad, también las hemos marcado a precios muy reducidos en concordancia con el espíritu de la

Semana de las Carteras

CINTAS

Recibimos nuevos colores en Ciré, gros-grain y terciopelo.

En cintas Ciré, negra, tenemos cuatro calidades: sencilla, doble (dos calidades) y faya Ciré.

En Ciré de Fantasía y Degradée, una verdadera colección de calidades y colores.

En esta cinta Ciré, tan de moda en la actualidad, hallará usted entre el surtido que ha recibido EL ENCANTO, el color que necesite por muy difícil que sea éste.

De gros-grain de fantasía para sombreros tenemos una cinta a listas en diez colores diferentes sobre fondo de color natural.

En cintas de fantasía huelga que digamos que tenemos el más completo y variado surtido.

Igualmente, en ligas para señoras, contamos con una variedad de estilos, todos ellos recibidos recientemente.

PLANTA BAJA

SANDALIAS PARA NIÑOS

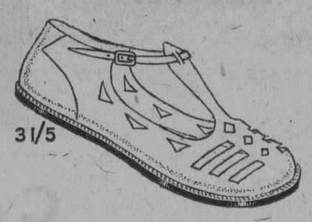

Ilustramos dos bonitos modelos de sandalias, muy propias para usarlas sin medias. Las hemos recibido en los colores beige, blanco, avellana, azul y rojo.

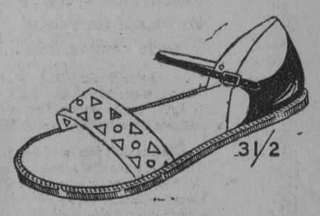

Vea nuestro selecto surtido de calzado en el Departamento de Peletería.

TERCER PISO.

Toldos

Departamento Toldos y Cortinas.

Embellezca su residencia y evite que los rayos solares le dañen sus cortinas interiores y sus muebles poniendo toldos confeccionados en los talleres de EL ENCANTO con las inimitables lonas "Otis" en colores, los cuales garantizamos que no destiñen.

Tan sólo con llamar al teléfono A 7221 nuestro experto toldista se personará en su casa y le hará un croquis del modelo que armonice con el estilo arquitectónico de la misma.

PRIMER PISO

GRIS

Hoy domingo, gran matinée a las dos, con la llegada del "Bremen" a New York. La interesante e instructiva obra Bajo el Cielo Artico; El Vuelo sin Parada, por Monte Blue, y El Vencedor del Diablo, por Bob Burnes.

A las cinco y cuarto El Vuelo sin Parada, por Monte Blue y Leyla Hiams, y Las Travesuras de Cupido, valioso cinedrama en que se dilucidan dos amores distintos, el comprado y el expontáneo. La nueva estrella Billie Dove, que tantas simpatías ha despertado, es la que tiene a su cargo el decirnos cuál es el mejor.

A las ocho y cuarto: El Vencedor del Diablo, por Bob Burnes.

Mañana Lunes: la grandiosa cinta Celos Trágicos, por Corinne Griffith, y a las 8 y cuarto: Pececito de Color, por Constance Talmadge. 942. M-20

Dr. Ignacio Calvo

PROCTOLOGO

MEDICO DE LAS HEMORROIDES. RECTOSCOPIA SIGMOIDOSCOPIA. CIRUGIA ESPECIAL DEL RECTO (FISTULAS) ETC. TRATAMIENTO

Línea 12 esq. a M. — Tel. F-3668. — De 4 a 6

M.E.C.D. 2016

En la Plaza de la Fraternidad...

Esta hermosa plaza, que ha surgido a nuestros ojos como por arte de magia, y que será visitada en el día de hoy y los siguientes, por millares de personas, es la antesala de nuestra casa... así, no pierda oportunidad, y a la vez que admire esa obra gigantesca, acérquese a nuestro establecimiento: en las vidrieras exhibimos siempre lo de última novedad, y nuestros precios, como es sabido ya, son los más bajos que se ofrecen:

HOLANES Y WARANDOLES

HOLANES DE LINO, belga, en todos colores, a 45, 57, 65 y 70 cts.
HOLANES DE LINO ESTAMPADOS, a 57 centavos.
LINO HOLAN estampado, preciosos dibujos, a 23 centavos.
WARANDOL DE LINO PURO, a 40 y 50 centavos.
WARANDOL DE ALGODON, en todos colores, a 15, 20 y 25 ctc.
WARANDOL ESTAMPADO, alto novedad, a 28 centavos.

VOILES

VOILES ESTAMPADOS, de más de 1 yarda de ancho, a 15, 20, 24, 26, 29, 32 y 33 centavos.
VOILE en todos colores, superior, a 20 centavos.
VOILES SUIZOS, color entero, a 35 y 50 centavos.
VOILES DE SEDA, en todos colores, a 73 centavos.
VOILES DE SEDA, preciosas estampaciones, a $1.20.

Nuestro surtido en telas de la estación, es incomparable. Tenemos desde lo más modesto a lo más fino, pero siempre, sea cual fuere la calidad que usted necesite, aquí la encontrará a más bajo precio.

JUEGOS DE CAMA

PRECIOS ESPECIALES

JUEGOS DE CAMA DE PUNTO Y MALLA, franceses, a $2.75; $4.50; $5.50; $7.50; $8.50; $9.50; $10.50 y 11 pesos 50 cts.
JUEGOS DE CAMA DE WARANDOL DE LINO PURO, españoles, a $18.00; $21.00; $27.00 y $35.00.
JUEGOS DE CAMA DE PURO LINO EN COLORES AZUL, rosa, salmón y maíz, primorosamente bordados, a $25.50 juego.

HAY MUCHAS GANGAS: No deje de venir a

"LA NUEVA ISLA"

Monte 61 — *Tlf. A-6893*

4213 — 1d-20

CONDECORACION A LOS MAESTROS Y ENFERMERAS HOY

Estos servidores de la patria que hayan cumplido 25 años de servicios serán homenajeados

Hoy, a las nueve de la mañana, tendrá lugar en el Stadium Universitario una gran fiesta escolar con motivo de la condecoración de los maestros y enfermeras que hayan cumplido 25 años de servicios continuados.

Presidirán el acto los Secretarios de Instrucción Pública y Sanidad, general José B. Alemán y doctor Francisco María Fernández.

He aquí el programa del acto:

1.—Himno Nacional cantado por 400 niñas de las escuelas públicas.

2.—Carreras de obstáculos por los alumnos de las escuelas 11, 15, 37, Primaria Superior y Práctica de la Universidad.

3.—Imposición de las medallas a los Maestros por el Hon. señor Secretario de Instrucción Jública y Bellas Artes, y a las enfermeras por el Hon. señor Secretario de Sanidad y Beneficencia y breves palabras por los aludidos Secretarios.

4.—Desfile de los niños premiados con el premio "Beso de la Patria", por delante de los maestros y enfermeros condecorados, mientras se canta el himno "El Beso de la Patria" por alumnos de las escuelas públicas :acompañados de la banda del Cuartel General.

5.—Ejercicios calisténicos por 800 niños de las escuelas públicas.

6.—Carreras de velocidad de 100 y 200 metros por los alumnos de las escuelas 11, 15, 37, Primaria Superior y Práctica de la Universidad.

7.—Himno "Céspedes" con letra compuesta por el señor Heliodoro García Rojas, Inspector Provincial de la Habana, en honor de las enfermeras y maestros premiados, cantado por alumnas de la escuela 52, acompañadas por la banda del Cuartel General.

8.—Carreras de velocidad de 400 metros y de relevo, por los alumnos de las escuelas mencionadas anteriormente, al final de las cuales se otorgarán dos premios: 1o.—Una copa donada por el General Alemán, Secretario de Instrucción Pública y Bellas Artes; 2o.—Otra copa donada por el doctor Lamadrid, Subsecretario de Instrucción Pública y Bellas Artes.

DR. JOAQUIN J. DEMESTRE

Defensor del procesado Justo Castillo, para quien se solicitaba la pena de muerte, como autor del asesinato de Ramón Torres, hecho ocurrido en la finca Azcona el 15 de septiembre del año pasado, el cual fué puesto en libertad por providencia al terminar su informe..

RECLAMACION DE HABERES A "EL ANON DEL PRADO"

26 dependientes de este establecimiento, que está embargado, piden sus sueldos

—Ayer fué presentada al Juzgado de Primera Instancia del Centro, una demanda de tercería de mejor derecho por los dependientes del café "El Anón del Prado" en cobro de la suma de CUATRO MIL OCHOCIENTOS NOVENTA Y CUATRO PESOS SETENTA Y SEIS CENTAVOS importe de sueldos y jornales que les son debidos. Esta importante casa comercial, se encuentra embargada en un procedimiento ejecutivo que contra la misma sigue El Banco del Comercio en cobro de la suma de siete mil pesos; los referidos dependientes que son veintisiete, reclaman su derecho al cobro en preferente y están representados por el Procurador Benito F. Alonso bajo la dirección del Letrado doctor Manuel Castellanos Mena.

El Juzgado admitió la demanda.

N. Gelats & Co.

BANQUEROS HABANA *Aguiar 106-108*

Vendemos cheques de Viajeros Pagaderos en Todas Partes del Mundo y Cartas de Crédito Circulares en las mejores Condiciones

"SECCION DE CAJA DE AHORROS"

Recibimos Depósitos en esta Sección Pagando Interés de 3 por 100 Anual

Todas estas operaciones pueden efectuarse también por correo

La Navaja de uso mundial

¡SEÑORES COMERCIANTES!
Los Comerciantes que venden las Navajas de Seguridad y las Hojas Gillette pueden obtener gratuitamente el material de propaganda que necesiten escribiendo directamente a nuestro distribuidor, cuyo nombre y dirección damos más abajo, o bien dirigiéndose a
GILLETTE SAFETY RAZOR CO., Boston, E. U. A.

Cuando se tiene poco tiempo para afeitarse

Cuando los minutos importan, es una gran satisfacción saber que la Navaja Gillette le proporcionará una afeitada rápida, perfecta, mediante unas cuantas pasadas, dejándolo expedito para cualquiera eventualidad.

Para afeitarse con perfección, úsese siempre Hojas Gillette Legítimas, con Navajas Gillette Legítimas.

Gillette Safety Razor Co.
Boston, E. U. A.

Distribuidores
COMPAÑIA HARRIS, S. A.
Presidente Zayas 106 (Apartado 650)
Habana

Navaja de Seguridad

TRADE Gillette MARK

Gillette

GENUINA

—y para las mujeres
Para las mujeres que usan el cabello corto, una Gillette es ideal para mantener el cuello limpio, y arreglado y también para remover el pelo superfluo de las axilas.

7

CONSULTORIA NACIONAL DE COMERCIANTES INDUSTRIALES Y PROPIETARIOS

ALTOS DEL CAFE "MARTE Y BELONA" - TELEFONO M-3311

Toda clase de Gestiones a los Comerciantes, Industriales y Propietarios. Aperturas, Conversiones, Traslados y Traspasos de Establecimientos. Consultas Jurídicas y Comerciales. Recursos contra multas de Sanidad, 1 1|2 0|0 y otros Departamentos del Estado. Avisos de las fechas de Cobros de Contribuciones e Impuestos.

Iguala por servicios. UN PESO AL MES

GRAN DEPARTAMENTO DE CONTABILIDAD

SUSCRIBASE ENSEGUIDA Y VERA LOS RESULTADOS

DIRECTOR: Dr. Francisco Gómez y Rubira.

1d-20

ASOCIACION DE RETIRADOS ESCOLARES

Por la presente, se invita de manera cordial a todos los compañeros, en activo servicio y retirados y jubilados, para la velada literario-musical que se celebrará en los salones del Centro Nacional de Veteranos a las ocho y treinta de la noche, con sujeción al programa que, a continuación, se detalla, en conmemoración de la efemérides gloriosa del VEINTE DE MAYO DE 1902. Confío en que honrarán el acto con su presencia.

Dr. Rafael de la Guardia y Bello, Presidente.

ASOCIACION DE TELEGRAFISTAS DE CUBA

JUNTA GENERAL EXTRAORDINARIA. SEGUNDA CONVOCATORIA.—De orden del señor Presidente y de acuerdo con lo preceptuado por nuestro Reglamento en los Artículos 39 y 41, tengo el gusto de citar a todos los señores asociados, para que concurran a la celebración de la Junta General Extraordinaria, que tendrá efecto el día 25 del mes actual, a las 10 y 30 p. m. en el local social, sito en Consulado 92 A, altos, con la siguiente orden del día:

"Reforma del Artículo 114 del mencionado texto. Habana, 18 de mayo de 1928. Vto. Bno. Fernando Carballo, Presidente; Rafael Pichardo, Secretario P. S. R.

EL MORRO

Cable y Telégrafo:
MORROPINT. Habana.

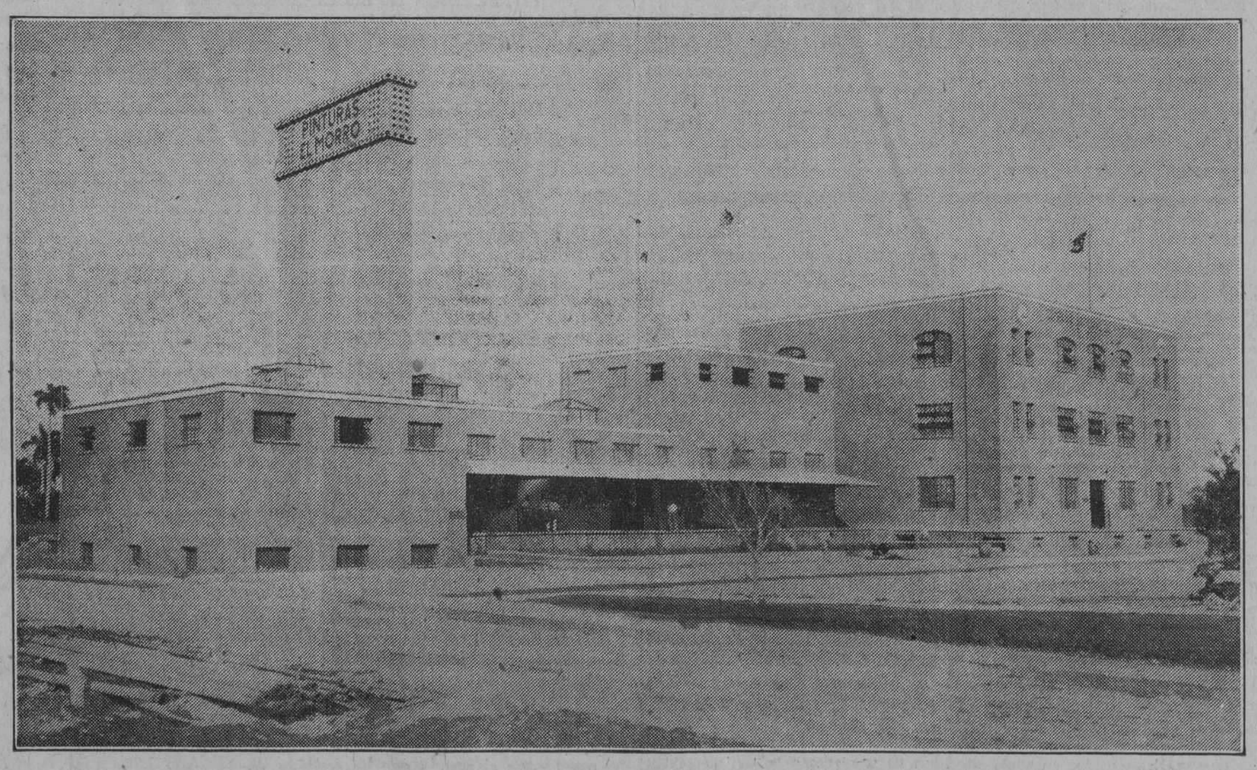

FABRICAS:

General Machado

(antes Rancho Boyero)

Teléfono 25

Compañía Nacional de Pinturas

"EL MORRO" S. A.

Fabricantes de
Pinturas, Esmaltes, Barnices, Lacas
Apartado 601.
Habana, Cuba.

La Compañía Nacional de Pinturas "El Morro", S. A., se complace en poner en conocimiento de los consumidores de pinturas, que a partir de esta fecha está su fábrica en continua actividad, para servir cuantos pedidos se hagan.

INDUSTRIA NETAMENTE NACIONAL ELABORADA CON OBREROS CUBANOS Y PRODUCTOS DE CALIDAD INMEJORABLE.

Protegiendo su industria, se protege a sí mismo.

M.E.C.D. 2016

LIQUIDACION DISCOS VICTOR SELLO ROJO

(IMPRESION MECANICA)

LOS QUE VALIAN A $3 REBAJADOS A $1.50

6033.—Serenata (Caruso-Bracco).—Caruso.
Tiempo antico.—Caruso.
6034.—Eternamente.—Caruso.
Salvator Rosa.—Mia piccirella.
6035.—Queen of Sheba.—Prete moi ton aide.—Caruso.
La Procesión.—Caruso.
6037.—Tosca.—Vissi d'arte.—Alda.
Madame Butterfly.—Un bel di.—Alda.
6038.—Bohemia.—Mi chiamano Mimi.—Alda.
Carmen.—Aria de Micaela.—Alda.
6039.—Payasos.—Prólogo.—Amato.
Barbero de Sevilla.—Cavatina.—Amato.
6040.—Carmen.—Canción del Toreador.—Amato.
Baile de Máscaras.—Eri tu.—Amato.
6041.—Rigoletto.—Povero Rigoletto.—Amato.
Rigoletto.—Cortigiani, vil razza.—Amato.
6042.—Traviata.—Di Provenza il mar.—Amato.
Otello.—Credo.—Amato.
6043.—Maria di Rohan.—Bella e di sol.—Battistini.
Maria di Rohan.—Voce Fatal.—Battistini.
6044.—Don Carlos.—Per me giunto.—Battistini.
Favorita.—Vien Leonora.—Battistini.
6045.—Werther.—Ah! non mi ridestar.—Battistini.
Ruy Blas.—A' miei rivale cedere.—Battistini.
6046.—Re di Lahore.—O Casto Fior.—Battistini.
Maria di Rudenz.—Ah! non avea.—Battistini.
6048.—Bohemia.—Mi chiamano Mimi.—Bori.
Pagliacci.—Ballatella.—Bori.
6049.—Cuentos de Hoffman.—Romanza.—Bori.
Boda de Fígaro.—Deh vieni.—Bori.
6050.—Sinfonía en F. Menor.—Orq. Sinfónica de Boston.
Sinfonía en F. Menor.—2a. parte.—O. S. de Boston.
6055.—La Marsellesa.—Emma Calvé.
Herodiane.—Il est doux.—Emma Calvé.
6073.—La Paloma.—Emilio de Gogorza.
La Partida.—Emilio de Gogorza.
6057.—Los dos Granaderos.—Chaliapin.
Revista de media noche.—Chaliapin.
6059.—Barbero de Sevilla. La Calumnia.—Chaliapin.
In questa tomba oscura.—Chaliapin.
6063.—Vals, Estudio.—Saint Saens.—Piano.—Cortot.
Berceuse.—(Chopin).—Piano.—Cortot.
6064.—Invitación al Vals.—Weber).—Cortot.
Rigoletto.—Paraphrase.—Cortot.
6065.—Capricho Poético.—(Liszt).—Cortot.
La Fuente.—(Ravel).—Cortot.
6069.—Trovador.—Il balen.—De Gogorza.
Fausto.—Dio possente.—De Gogorza.
6071.—The Holy City.—(Adam).—De Gogorza.
God, my father.—En inglés.—De Gogorza.
6074.—El Canto del Presidiario.—De Gogorza.
Mi Niña.—De Gogorza.
6075.—O Sole mio.—De Gogorza.
Non e ver.—De Gogorza.
6085.—Mignon.—Kennst du das Land?—Destinn.
Tannhauser.—Elisabeths Gebet.—Destinn.
6086.—Tosca. Vissi d'arte.—Destinn.
Gioconda.—Suicidio.—Destinn.
6089.—Rondo Capriccioso.—(Saint Saens).—Elman.
Sinfonía Española.—(Lalo).—Elman.
6090.—Maestros Cantores.—Canción del Premio.—Elman.
Melodía.—(Gluck).—Elman.
6091.—Melodía.—(Tschaikowski).—Elman.
Nur wer die Sehnsucht kennt.—Elman.
6092.—Nocturno.—Elman.
Canto Amoroso.—Elman.

Por la mitad de su precio discos de las grandes eminencias: Caruso, Amato, Battistini, Bori, Calvés, etc.

6093.—Cavatina.—(Raff).—Elman.
Souvenir de Moscow.—(Wieniawski).—Elman.
6094.—Caprice Basque.—(Sarasate).—Elman.
Danza Española.—(Sarasate)—Elman.
6096.—Canción sin palabras.—Elman.
Dans les bois.—Elman.
6101.—Ave María—(Schubert).—Elman.
Air for G String.—Elman.
6102.—Cuarteto en B Mayor.—Cuarteto Elman.
Cuarteto en E.—(Mozart).—Cuarteto Elman.
6103.—The Emperor Cuartet.—Cuarteto Elman.
Andante Cantabile.—Cuarteto Elman.
6104.—Herodiiade.—Ne pouvant.—Ansseau.
Werter.—O Nature.—Ansseau.
6106.—Bohemia.—Mi chiamano Mimi.—Farrar.
Bohemia.—Addio.—Farrar.
6107.—Fausto.—Aria de las joyas.—Farrar.
Fausto.—Le Roi de Thulé.—Farrar.
6108.—Carmen.—Seguidilla.—Farrar.
Carmen.—La Bas dans etc.—Farrar.
6109.—Carmen.—Canción Bohemia.—Farrar.
Carmen.—Voyons que j'essaie.—Farrar.
6110.—Madama Butterfly.—Un bel di vedremo.—Farrar.
Tosca. Vissi d'arte.—Farrar.
6111.—Thais.—Meditación.—Farrar.
Manon.—Adieu notre petite.—Farrar.
6112.—Annie Laurie.—Farrar.
Bonie Sweet Bessie.—Farrar.
6114.—Cuarteto en C. Mayor.—Cuarteto Flonzaley.
Cuarteto en A. Mayor.—Cuarteto Flonzaley.
6115.—Cuarteto en A. Menor.—Cuarteto Flonzaley.
Cuarteto en D. Mayor.—Cuarteto Flonzaley.
6116.—Cuarteto en D. Mayor.—(Hayde).—Cuarteto Florzaley.
Cuarteto en D. Mayor.—Adagio.—Cuarteto Flonzaley.
6117.—Interludium in Modo antico.—Cuarteto Flonzaley.
Cuarteto en D. Menor.—(Mozart).—Cuarteto Flonzaley).
6118.—Cuarteto en A. Mayor.—Assai agitato.—Cuarteto Flonzaley.
Cuarteto en G. Mayor.—(Mozart).—Cuarteto Flonzaley.
6119.—Cuarteto en E. Menor.—Mendelssohn).—Cuarteto Flonzaley.
Cuarteto en D. Mayor. (Beethoven).—Cuarteto Flonzaley.
6121.—Molly on the Shore.—Cuarteto Flonzaley.
Cuarteto en D. Mayor.—(Mozart).—C. Flonzaley.
6123.—Home, Sweet Home.—Galli-Curci.
Last Rose of Summer.—Galli-Curci.
6124.—Perla del Brasil.—Charmant Oiseau.—Galli-Curci.
Pescadores de Perla.—Comme autrefois.—Galli-Curci.
6126.—Rigoletto.—Caro Nome.—Galli-Curci.
Traviata.—Ah, Fors'e lui.—Galli-Curci.
6127.—Lo, Here the gentle lark.—Galli-Curci.
El Eco.—(Bishop).—Galli-Curci.
6128.—Il Puritani.—Que la voce.—Galli-Curci.
Don Pascuale.—Cavatina.—Galli-Curci.
6129.—Lucia.—Escena de la Locura.—Galli-Curci.
Dinorah.—Ombra leggiera.—Galli-Curci.
6131.—Villanelle.—Galli-Curci.
Variaciones sobre un aria de Mozart.—G.—Curci.
6133.—Romeo y Julieta.—Vals.—Galli-Curci.
Mignon.—Polonesa.—Galli-Curci.
6135.—Cuentos de Hoffman.—Canción de la muñeca.—Garrison.
Lakmé.—Ou va la jeune hindoue.—Garrison.
6137.—Lullaby Erminie.—Garrison.
Voce di primavera.—Vals.—Garrison.
6138.—Africana.—O Paradiso.—Gigli.
Fausto.—Salve Dimora.—Gigli.
6139.—La Favorita.—Spirto gentil.—Gigli.
Fausto.—Salve Dimora.—Gigli.
6141.—Carry me back to old Virginny.—Gluck.
Old black Joe.—Gluck.
6142.—The Mocking Bird.—Gluck.
Home, Sweet Home.—Gluck.
6145.—Louise.—Depuis le jour.—Gluck.
Carmen.—Aria de Micaela.—Gluck.
6148.—Berceuse.—(Godard).—Gluck.
Pagliacci.—Balatella.—Gluck.
6155.—Vals.—(Tschaikowski).—Heifetz.
Serenata Melancólica.—Heifetz.
6156.—Nocturno en E. Flat.—Heifetz.
Sinfonía Española.—Heifetz.
6157.—Concierto en E. Menor.—Heifetz.
Concierto en A. Menor.—Heifetz.
6158.—Canzonetta.—(Tschaikowski).—Heifetz.
Berceause (Juon).—Valse du ballet.—Heifetz.
6159.—La Ronde des Lutins.—(Bazzini).—Heifetz.
Scherzo.—Tarantela.—Heifetz.
6160.—Melodía Hebrea.—Heifetz.
Romance.—(Wieniawski).—Heifetz.
6161.—Rondo en G. Mayor.—(Mozart).—Heifetz.
Nocturno.—(Chopin).—Heifetz.
6162.—Vals Azul Danubio.—Hempel.
Vino, mujeres y canto.—Vals.—Hempel.
6165.—Samson et Dalila.—Amour ivens alder.—Homer.
Orfeo ed Euridici.—Che faro senza.—Homer.
6167.—Largo (Handel).—Homer.
Stabat Mater.—Fac ut portem.—Homer.
6169.—Messiah.—Oh thou that Tellest.—Homer.
There is a green hill far amay.—Homer.
6173.—Hugonotes.—Bendición.—Journet y Coro.
Hugonotes.—Piff! Paff!—Journet.
6174.—Barbero de Sevilla.—La Calumnia.—Journet.
Fausto.—Serenata de Mefistófeles.—Journet.
6176.—Roberto el Diablo.—Vals Infernal.—Journet.
Trovador.—Abbietta Zingara.—Journet.
6178.—Le Cor.—Journet.
Le Clairon.—Journet.

de venta en:

Bernardo Barrié . . . . . O'Reilly 57. Teléfono A-3262.
El Palacio de Cristal . . . . . Neptuno y Campanario. Teléfono A-0315.
Vda. de Carreras y Cía. . . . . Prado, 115. Teléfono A-3462.
El Progreso Cubano . . . . . Monte, 139. Teléfono A-1959.
La Casa de la Música . . . . . Belascoain, 22. Teléfono U-5458.
Universal Music & Commercial Co. . . . . San Rafael 1, Teléfono A-2930.
Compañía Cubana de Fonografos . . . . . O'Reilly, 89. Teléfono A-3128.

Continuaremos publicande nuevas listas.

Distribuidores para Cuba: Viuda de Humara y Lastra, S. en C.

Muralla 83 y 85 - Teléfonos A-3498 y M-9093

El catálogo de discos Víctor y el Cancionero Víctor número 2 se regalan por todos los comerciantes del giro. Pídalos.

M.E.C.D. 2016

¡Si no es Phillips no es Leche de Magnesia!

El antiácido y laxante ideal, recetado por los médicos desde hace más de medio siglo.

Indigestión
Biliosidad
Dolor en la boca del estómago
Eructos ácidos etc.

Indispensable para modificar la leche de vaca y evitar cólicos a los niños.

CARCEL Y VIVAC

Ingreos del día de ayer.—José Hernández Alvarez, lesiones, Benito Alvarez Arias, daño, Froilán Morales García, hurto, Víctor Fernández Pérez, estafa; José Pérez Pérez, estafa; Apolonio Márquez Aballí, estafa; Juan P. Rodríguez, amenazas, Armando Valdés O'Farrill, hurto y lesiones, Oscar Llera, resistencia, Idelfonso Revilla Delgado, contra la salud, Rufino Saavedra, hurto.

Salidas: Manuel Regueiro Regó, hurto ftdo, Pascual Lazo Valdés, hurto, Alejandro Martínez, estafa, Modesto Cuesta Nodarse, tentativa de robo, José M. García, tentativa de hurto, Hilario García, lesiones, Martín Mendoza Rijo, tentativa de hurto, Manuel Fernández Villa, estafa.

Nuevos Discos Cubanos "COLUMBIA"

LOS DISCOS DE MODA: GRABACION ELECTRICA

10 PULGADAS, $1.00 CADA UNO

Los únicos discos en el mundo sin ruido de aguja y que pueden ser tocados en todas las máquinas parlantes.

3007X.—(Una noche de conga. Son. Sexteto Nacional.
(Falsa Boca. Son. Sexteto Nacional.
3008X.—(Para de caminar mujer. Son. Grupo Típico Oriental.
(Dame mi pato Gabino. Son. Grupo Típico Oriental.
3009X.—(A la paila. Son. Grupo Típico Oriental.
(La Guerrilla. Son. Grupo Típico Oriental.
3010X.—(Las Penas me matan. Son. Sexteto Enriso.
(Florinda. Son. Sexteto Enriso.
3011X.—(Ñañoré. Son. Estudiantina Oriental.
(Yo me voy. Son. Estudiantina Oriental.
3012X.—(Agua de Coco. Danzón. Orquesta de Pablito Zerquera.
(Las Dulzuras del Baile. Danzón. Orq. Pablito Zerquera.
3013X.—(Pájaro Lindo. Danzón. Orq. de José Belén Puig.
(Que dirá la gente. Danzón. Orq. de J. Belén Puig.
3014X.—(Quisiera contemplar tu faz. Danzón. Orq. Teatro Alhambra.
(Virulilla. Danzón. Orq. Teatro Alhambra.
3015X.—(Tus caricias. Danzón. Estudiantina "Cuba".
(Zapateo Cubano. Estudiantina "Cuba".
3016X.—(Es mi apache. Tango. Mariano Meléndez.
(Flores de Olvido. Tango. M. Meléndez.
3017X.—(El Reo. Canción. Francisco de la Riera, Barítono.
(El Pájaro Azul. Fado. F. de la Riera, Barítono.
3018X.—(Ya sé que tú me quieres. Bolero. Carmencita Alfonso y María Fantoli.
(Es un sueño. Vals. María Fantoli.
3019X.—(Las Niñas de mis ojos. Punto Cubano. Guarioné y Sindo Garay.
(Desde lejos. Canción. Guarioné y Sindo Garay.
3020X.—(A tus miradas. Conción. Trova y Limonta.
(Zoila. Capricho. Pablito y Limonta.
3021X.—(Suicidio. Criolla. Capricho. Cruz y León.
(Carmela. Canción-Bolero. Cruz y León.
3022X.—(Indio Obón Abacuá. Clave Náñiga. Cruz y León.
(Mersé. Bolero. Cruz y León.
3023X.—(El Buey que habla. Punto Guajiro.
(Primera y Segunda Parte.
3024X.—(Cubanos en New York. Diálogo Cómico. Dueto Llorens-Zacarías.
(El Brujo. Diálogo Cómico. Dueto Llorens-Zacarías.
3025X.—(Juanillo el de Molares. Diálogo Cómico. M. Herrero y J. Tordesillas.
(Primera y Segunda Parte.
3026X.—(A un pícaro otro mayor. Diálogo Cómico. Julito Díaz y A. Sevilla.
(La recogida de la basura. Diálogo Cómico. Julito Díaz y A. Sevilla.

OTROS DISCOS ANUNCIADOS PREVIAMENTE

2926X.—(¡Ay! Mamá Inés. (de Niña Rita). Rita Montaner.
(Canción Azul. Rita Montaner.
2927X.—(Canto Siboney. Capricho. Rita Montaner.
(La Gitana. Canción. Rita Montaner.
2964X.—(El Calesero (de Niña Rita). Rita Montaner.
(Traje de Soirée. Capricho-Son. Rita Montaner.
2965X.—(Niña Rita. Dúo del primer cuadro. Vicente Morín y Rita Montaner.
(El Manisero. Pregón. Rita Montaner.
2963X.—(Galanes y Damiselas. (de Niña Rita). Rita Montaner y Caridad Suárez.
(La Reglana. Guaracha. Rita Montaner.
2977X.—(Princesa de Abril. Vals. Carmencita Alfonso.
(Yo te quiero. Bolero. Carmencita Alfonso.
2978X.—(Ya se que me olvidaste. Bolero. María Fantoli.
(¡Corazón! Canción. Alberto Márquez, Barítono.
2728X.—(Canta Pajarito. Canción. Trío Borinquen.
(Morenita. Bolero-Capricho. Trío Borinquen.
2968X.—(Viva el bongó. Son. Sexteto Nacional.
(Marisa o Ráscame aquí. Son. Sexteto Nacional.
2969X.—(Somos ocho Orientales. Son. Grupo Típico Oriental.
(Ya yo puedo vivir sin trabajar. Son. G. Ti. Oriental.

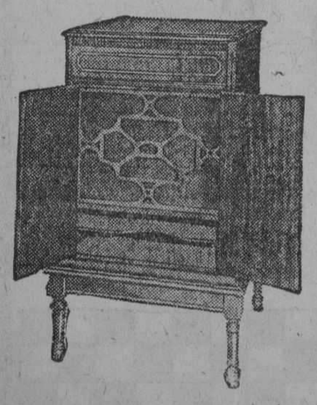

Estos discos se encuentran a la venta en todas las Agencias autorizadas de la "Columbia" en Cuba y en San Rafael número 29, Habana. Si en su localidad no hay Agente, háganos su pedido directamente, el que será atendido en seguida.

ULTRAFONICA $10 de Entrada y $10 Mensuales

John L. Stowers

Distribuidor exclusivo para Cuba de la Ultrafónica Nueva Columbia y discos eléctricos.
Apartado Núm. 876. Teléfono A-3962, Habana. San Rafael Núm. 29.

JAPON DESPACHA MAS REFUERZOS PARA LA CHINA

Quiere evitar a todo trance la propagación de la guerra civil a la Manchuria

TIENTSIN, AMENAZADA POR LOS NACIONALISTAS

En esta ciudad hay acuartelados 8,500 soldados extranjeros para defender su barrio

TOKIO, Mayo 19.—(U.P.)—Anúnciase oficialmente que Japón está preparándose para adoptar inmediatas medidas que impidan la propagación de la guerra civil de China a la Manchuria. El Gobierno despachará tropas para que refuercen al ejército japonés que se encuentra de guarnición en la Manchuria y ordenará que ocupen los puntos estratégicos de ese territorio.

Esta noticia es secuela lógica de la declaración hecha por el Gobierno japonés respecto a que la guerra civil no debe cruzar la antigua Gran Muralla que corre paralela a la frontera con Manchuria.

El Japón trató al principio de persuadir a Chang-Tso-Lin, señor de la Manchuria y jefe de la facción del Norte, de que efectuase un convenio pacífico con los nacionalistas que avanzan sobre Pekín. Chang Tso-Lin no llegó a acuerdo con los cantoneses, y entonces lanzó una proclama recomendando que cesara la guerra civil, a fin de salvarse del extranjero enemigo común.

Las noticias que se reciben del área de la guerra informan que Tientsin se encuentra en peligro de caer en poder de los nacionalistas que manda el brillante estratega Feng Yu-Hsiang, conocido por el general cristiano.

Hay 8 500 soldados extranjeros acuartelados en Tientsin, dispuestos a defender el barrio extranjero contra los actos de saqueo que puedan realizar los soldados cantoneses.

Chang Chung-Chang, que en un tiempo fué el Mussolini chino, y Sun Chuang-Fang, están retirándose rápidamente con sus tropas en el área de Tientsin. Se tiene entendido que desertan muchos de sus soldados desertan y se pasan a las filas nacionalistas.

EL ASUNTO BARLOW

WASHINGTON, mayo 19, (UP.)—La sesión de la subcomisión senatorial de Relaciones Exteriores que conoce de las reclamaciones de Barlow contra el Gobierno cubano, no se celebró hoy por falta de quorum.

Varios senadores no pudieron asistir debido a que el Senado se reunió muy temprano para tratar de la Ley de Ingresos Fiscales.

VARIAS NOTICIAS DE LA EXPOSICION IBERO-AMERICANA DE SEVILLA, QUE SE CELEBRARA EN MARZO DE 1929

El pabellón para la Cruz Roja.—Se está tratando de organizar una gran fiesta en Huelva, para el 12 de octubre de 1929, Día de la Raza.—Ultimos preparativos

En las oficinas de la Comisión Oficial de Cuba a la Exposición Ibero-Americana de Sevilla, se nos han facilitado diversas noticias sobre este magno concurso que se abrirá el día 12 de Marzo de entrante año con la concurrencia oficial de todos los pueblos de origen ibero-y los Estados Unidos y Portugal.

PABELLON PARA LA CRUZ ROJA.

La Asamblea Suprema de la Cruz Roja Española ha solicitado del Comité Ejecutivo de la Exposición le sea cedido un solar de 1.235 metros cuadrados en los terrenos colindantes al Pabellón de Marina, para construír un Pabellón que se destinará al servicio permanente de socorros, cuartelillo para camilleros, garage para auto-ambulancia, etc. con todos los servicios anexos.

Junto a este Pabellón de la Cruz Roja se construirá otro, de estilo especial, para la celebración de fiestas sociales, donde se verificarán diversos actos y festejos con fines benéficos.

Se prepara también la celebración de una Asamblea o Congreso de las instituciones de la Cruz Roja.

CONGRESOS EN LUGARES COLOMBINOS.

En la última Junta celebrada por el Comité en pleno de la Exposición Ibero-Americana de Sevilla, los Delegados de la provincia de Huelva propusieron que algunos de los Congresos que han de verificarse durante la celebración del certamen se reuna en los gloriosos lugares colombinos, principalmente en Rábida.

Expusieron estos Delegados que se están construyendo hoteles y excelentes vías de comunicaciones para que los turistas estén cómodos y puedan visitar interesantes sitios como el Condado de Niebla las Minas de Riotinto la Gruta de las Maravillas, en fin un buen número de lugares merecedores de ser conocidos por todos los hombres cultos. La Gruta de las Maravillas, en una de las cosas mas sorprendentes del mundo.

Se está átratando ahora de organizar una gran fiesta en Huelva, para el día 12 de Octubre del año de la Exposición, día de la Raza, a la cual asistirán los soberanos, el Gobierno en pleno, las representaciones de todas las naciones americanas y los excursionistas, y donde uno de los números más interesantes será el lanzamiento a la ría de la reproducción de la carabela "Satna María", construída perfectamente igual a la que condujo al glorioso descubridor de América.

Vaseline CHESEBROUGH
Marca de Fábrica
Mentolada

Refrescante y calma los dolores de cabeza Produce pronto y grato alivio en los dolores neurálgicos etc.

Rehúsense los substitutos Búsquese el nombre de

CHESEBROUGH MFG. CO. (CONSOLIDATED)
Nueva York Londres Montreal Moscow
De venta en todas las Boticas y Farmacias

LABORATORIOS "REINALDO MARQUEZ"

DR. R. MARQUEZ, Director

Profesor de la Facultad de Medicina
Reina 131 Tel. A-4444

DEPARTAMENTO DE ANALISIS CLINICOS

Tarifa

Orina completo.	$ 3.00
Orina parcial.	2.00
Sangre.	5.00
Wassermann.	5.00
Paludismo.	3.00
Esputos (Koch).	3.00

HACEMOS TODAS LAS INVESTIGACIONES DE LABORATORIO Los Análisis son practicados personalmente por Médicos especializados en Laboratorio

HACEMOS TRANSFUSIONES

1d-20

Renovador de A. Gómez

CURESE de esa cruel enfermedad como se han curado miles de enfermos que a diario nos escriben agradecidos.

TOME

Renovador de A. Gómez. Unico remedio conocido hasta hoy que cura pronta y radicalmente: Asma, Catarros, Grippe e impurezas de la sangre.

DE VENTA EN DROGUERIAS Y FARMACIAS

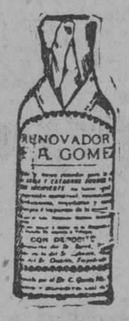

OFTALMO GOTAS

FORMULA

Sulfato de Zinc	0.03 grs.
Adrenalina, solución al milésimo	2.00 grs.
Solución de Oxicianuro de Hidrargirio al 1x5000	25 grs.

Indicado en todas las irritaciones e infecciones de la conjuntiva (catarros oculares), tanto para curarlas como para evitarlas profilácticamente. Hace cesar la inflamación, el dolor, etc., etc.

Modo de usarlo:—Instílese una gota de 2 a 3 veces al día, salvo indicación facultativa.

PREPARADO POR EL Dr. Arturo C. Bosque
Laboratorio: Tejadillo 36. Habana.

✝

E. P. D.

LA SEÑORITA

ISABEL CASANOVA Y RABEIRO

HA FALLECIDO

Y dispuesto su entierro para hoy, día 20, a las 4 y cuarto p. m., los que suscriben, hermanos, sobrinos y demás familiares ruegan a las personas de su amistad se sirvan encomendar su alma a Dios y acompañar el cadáver desde la casa mortuoria 10 de Octubre 312, hasta el Cementerio de Colón, favor que agradecerán eternamente.

Habana, 20 de mayo de 1928.

Francisco Casanova; José Manuel y Pedro Casanova; Oscar y Silvio Rabeiro; Oscar Primelles; Luis Angulo; doctor Federico Ordetex.

CERVEZA

TRADE MARK

NEGRA CLARA

DEPOSITO:
COMPAÑIA DISTRIBUIDORA DE CUBA, S. A.
TELEFONOS I-1037, A-2882

3689 alt 2d-6

A LOS MUTUALISTAS DE "EL PORVENIR FAMILIAR"

NUEVAS BECAS DE EDUCACION

Por éste y otros medios se avisa a los asociados de "El Porvenir Familiar" a quienes corresponde disfrutar ya los beneficios de las "Pólizas de Educación" que suscribieron hace cinco años la conveniencia de que—bien por mediación del Agente de la localidad o directamente al Dr. Serge Juaquimove, Director General de la Asociación—dirijan los justificantes de "Gastos de Educación" que ha de abonarles "El Porvenir Familiar", aun cuando hayan sido sufragados fuera de la residencia paterna.

Especialmente se avisa a la señora Dionisia Pérez Viuda de Trujillo, domiciliada en Olartua, número 1, Güira de Melena.

Las oficinas de "EL PORVENIR FAMILIAR" siguen establecidas en la Manzana de Gómez, Departamentos 560-563. A-7155.

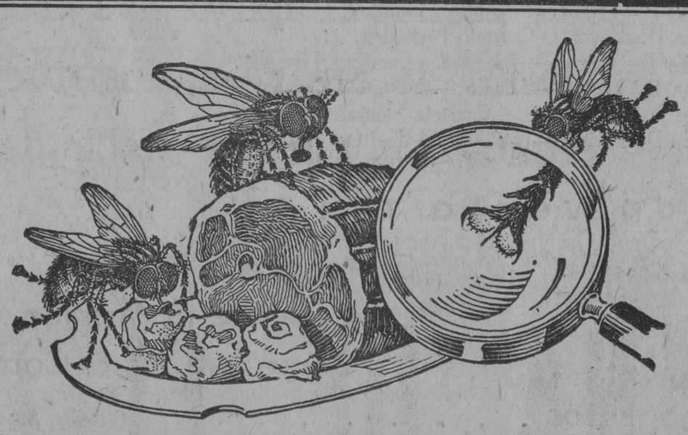

Las moscas contaminan los alimentos

LAS moscas, después de pasearse por basureros, establos y atarjeas llenas de inmundicias, vienen a su mesa. Las patas peludas que posan sobre sus alimentos vienen desbordantes de suciedad y gérmenes morbosos. ¿Puede Vd. comer con tranquilidad estos alimentos contaminados por las moscas? Impida la presencia diaria de este insecto inmundo en su mesa—mate las moscas con Flit.

El Flit pulverizado, en pocos minutos, limpia la casa de moscas, mosquitos, chinches, cucarachas, hormigas y pulgas. Penetra en las rendijas que usan los insectos para esconderse y criar y destruye sus huevos.

El Flit pulverizado—sin dañar ni manchar el tejido más delicado—mata la polilla y sus larvas que destrozan la ropa.

Químicos famosos perfeccionaron el Flit. Es fácil de usar—mortífero para los insectos e inofensivo para el hombre. Altamente recomendado por los Inspectores de Sanidad. De venta en los principales establecimientos.

Distribuído por: Standard Oil Company of Cuba, Havana

FLIT

MARCA REGISTRADA
DESTRUYE
MOSCAS MOSQUITOS HORMIGAS
PIOJOS CHINCHES CUCARACHAS
POLILLAS PULGAS

"La lata amarilla con faja negra"

807

Ad No. G-3279

A NUEVA YORK

Por La Linea Preferida de Nuestra Sociedad

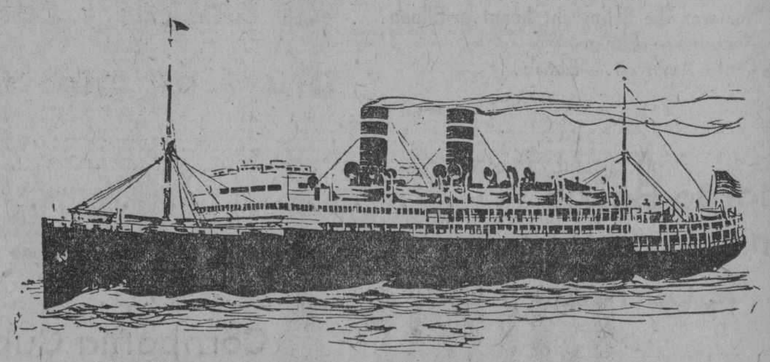

Una Travesía Agradable En Un Vapor Magnífico Dentro De Un Ambiente Social Sugestivo

LOS hermosos y rápidos vapores "ORIZABA" y "SIBONEY" de doble hélice y combustión á petroleo están dotadoes de todas las comodidades posibles para el confort de los pasajeros.

Estos vapores han sido construidos especialmente para el servicio en los trópicos, por lo que cuentan con amplias cubiertas, un suntuoso y bien ventilado comedor, circundado en su parte superior por un espacioso y bellamente decorado salón social y biblioteca, donde una afamada orquesta ameniza las comidas.

Estos vapores están equipados con hermosos camarotes provistos de las comodidades que puedan desearse, como baños, duchas, etc.

Las salas de música, halls, salón de fumar, café-verandah, etc., contribuyen a hacer aún más agradable la travesía.

La "cuisine" es excelente y en cada vapor hay un cuerpo de expertos camareros de habla española, para la mejor atención de las familias cubanas que nos honran viajando por esta Línea.

Folletos descriptivos e itinerarios de salidas se darán gustosamente al que lo solicite

Precios especiales para boletos de ida y vuelta. Validos por 6 meses. Desde $130.00 incluyendo camarote y comidas

El precio de pasaje à Nueva York, incluyendo camarote y comida es de $85.00 en adelante según donde esté situado el camarote, etc.

DEPARTMENTO DE PASAJES—Paseo de Martí 118-Tel fono A-6154

LINEA DE WARD

3279—Spanish Papers, Havana, April, 1928

3541 alt 4d-6

M.E.C.D. 2016

Aviso al Público

Las Pertenencias de Fuerza y Luz Eléctrica y Gas de la *Havana Electric Railway, Light & Power Co.*, de la *Havana Central Railroad Co.* y de la *Compañía Cubana de Electricidad Inc.*, han sido consolidadas y serán administradas, desde ahora en adelante, por una sola Compañía bajo el nombre de:

Compañía Cubana de Electricidad

Las oficinas de esta nueva Compañía consolidada, están instaladas en Máximo Gómez Nros. 1 y 3 (antes Monte) adonde se atenderán todos los asuntos, exceptuando los relacionados con la exhibición y venta de aparatos eléctricos, que continuarán siendo atendidos en el Salón de Exposición de esta Compañía, situado en Avenida de Italia y Zenea (Galiano y Neptuno), Habana.

La Administración de esta Empresa aprovecha esta oportunidad para asegurar a sus numerosos clientes, tanto de la Habana, como del interior de la República, que la *Compañía Cubana de Electricidad* no escatimará esfuerzo alguno para brindarles un servicio adecuado y eficiente en sus diversos departamentos y confía en recibir el apoyo y la consideración de sus amigos y clientes, en su propósito de crear una institución que constituya un motivo de verdadera satisfacción para el pueblo de Cuba.

COMPAÑIA CUBANA DE ELECTRICIDAD

MAXIMO GOMEZ (ANTES MONTE) Nros. 1 y 3

HABANA

M.E.C.D. 2016

LOS JEFES DE LAS POLICIAS NACIONAL, SECRETA Y JUDICIAL, CONFERENCIARON RESERVADAMENTE CON EL PRESIDENTE

Recibieron órdenes relacionadas con la moral pública, orden público, juegos prohibidos, prostitución, etc.—Solemnemente fué jurada la nueva Constitución

MAÑANA SERA PROBADO EL INVENTO DE LOS HERMANOS C. DE CASTRO.—SUSPENDIDO EL HOMENAJE DE CONCEJALES

El Secretario de Estado jurará la Constitución en París.—Comisión del Club Atenas ofrece rendir próximamente un homenaje al General Machado.—Los distintos actos de hoy

ANTES DE LA JURA

El señor Presidente de la República, en la mañana de ayer, y antes de que se efectuase la jura de la nueva Constitución, recibió y despachó con algunas personas.

LOS JEFES DE SEGURIDAD PUBLICA

De los primeros en recibir el general Machado, fueron los distintos jefes de cuerpos de policía, quienes fueron citados previamente por el jefe de la Nación.

El objeto de esta reunión consistía en darles instrucciones reservadas y amplias a los citados jefes para el próximo desenvolvimiento de la labor efectiva de esos departamentos del Estado.

También estaban presentes en esa reunión el Secretario de Justicia, licenciado Barraqué; el de Gobernación, general Delgado; y el general Alberto Herrera, jefe del Ejército.

A la prensa fue facilitada la siguiente nota oficial relacionada con este asunto:

"El Honorable Presidente de la República reunió en su despacho hoy a los jefes de las policías Nacional, Secreta y Judicial, con la concurrencia además de los Secretarios de Justicia y de Gobernación y el jefe de las fuerzas armadas de la República para darles instrucciones y órdenes relacionadas todas ellas con la moral pública, el orden público, juegos prohibidos, prostitución, etc., siendo ellas de un carácter absolutamente reservado".

INVITANDO AL SR. PRESIDENTE

El doctor Ramón Zaydín, ex presidente de la Cámara de Representantes, a su salida ayer de palacio declaró a los repórters encargados de la información palatina que había invitado al señor Presidente de la República para el almuerzo que mañana lunes ofrecerán en el Matadero de Luyanó los ganaderos de Oriente y Camagüey a los concejales habaneros, como homenaje de gratitud a los ediles capitalinos por haber acordado la exensión de tributación al tasajo fabricado en territorio nacional.

Para este acto también han sido invitados los Secretarios de Gobernación, Agricultura y Sanidad, generales Delgado y Molinet y doctor Fernández, respectivamente; así como los representantes de la prensa en el palacio presidencial.

UNA COMISION DEL CLUB ATENAS

El señor Presidente de la República recibió en la mañana de ayer una comisión de miembros del Club Atenas, integrada por los siguientes señores:

Aquilino Lombard, presidente; Domingo Mesa, secretario; doctores Miguel Angel Céspedes, Américo Portuondo, Manuel Campestany, Benjamín Núñez Ginarte, representantes Prisciliano Piedra y Abelardo Mola, doctor Epifanio Gala y señor Ramón Loy.

Cuando esta comisión abandonaba la mansión del Ejecutivo, interrogamos al presidente señor Lombard, quien nos contestó:

"Hemos visitado al general Machado para cumplimentar un acuerdo del Club Atenas, felicitando al Honorable Presidente de la República, por la política altamente patriótica y honrada de practicar desde el poder los principios democráticos que fueron guía e inspiración de nuestros libertadores, política que se evidencia con la designación del prestigiosos elementos de nuestra sociedad para elevadísimos cargos del Gobierno.

"También hemos venido a hacerle presente nuestro propósito de ofrecerle, por estos motivos un homenaje público de reconocimiento, homenaje que el señor Presidente ha aceptado complacido, en la forma y para la fecha que oportunamente se designara".

La comisión también nos manifestó que el señor Presidente de la República los había recibido con el más cálido afecto y que se había expresado en términos muy encomiásticos de las dotes de caballerosidad del Secretario de Gobernación, general Delgado, declarando que lo consideraba como uno de sus más leales colaboradores en la obra de Gobierno que viene desenvolviendo.

LA JURA DE LA CONSTITUCION

Gran animación se sentía ayer mañana en Palacio, la que aumentaba por momentos, con motivo de estar anunciada la jura de la Constitución de la República.

Fueron llegando a Palacio, desde hora temprana distinguidas personalidades.

A las diez de la mañana ya estaban presentes en la mansión del Ejecutivo, el presidente del Tribunal Supremo de Justicia, doctor Gutiérrez Quirós, y todos los miembros de ese alto Tribunal.

Los miembros todos que integran el Gabinete, los presidentes del Senado y la Cámara, doctores Vázquez Bello y Guas Inclán, los jefes del Ejército y la Marina de Guerra, Policía Nacional, Policía Judicial y Secreta, señores general Herrera, coronel Fernández Quevedo, teniente coronel Perdomo, señor Fors, y comandante Trujillo, respectivamente

Entre el elemento oficial vimos al Subsecretario de Estado, doctor Campa; al Vicepresidente de la República, doctor La Rosa; doctor Santiago Rey, lider de la minoría cameral; doctor Augusto Saladrigas, juez, y su colega el doctor Quesada; doctor Carlos de la Torre; al segundo jefe de despacho señor Cristóbal Muñoz, el lider de la mayoría de la Cámara, coronel Carlos Machado; doctor Alberto del Junco, de la Facultad de Derecho de la Universidad; el mayordomo de Palacio.

Todos los ayudantes del Presidente de la República, señores teniente coronel Morales Coello, comandantes Espinosa y Galis Menéndez; y los capitanes Rodríguez de León y Llaneras, llevando el uniforme de gala, estaban presentes, atendiendo a todos los pequeños detalles del acto que iba a celebrarse.

En otra parte del gran salón de recepciones se encontraban colocados frente a la gran mesa central los representantes Recio, Zaydín, Rivero, el señor José Antonio Cabargas, jefe del personal de la Renta de Lotería; el teniente Martínez Castells, delegado de Cuba en la Exposición de Sevilla; el Subsecretario de Gobernación, doctor Rosado Aybar; el presidente del Ayuntamiento, capitán José Izquierdo; los jefes de la guardia de Palacio capitán Morales y teniente Florindo Fernández; así como el teniente Obdulio Herrera, jefe en comisión de la Policía de Palacio.

El general Machado, vestido de etiqueta, llegó al gran salón a las diez y veinticinco.

Ya le esperaban todos los invitados, vestidos también de etiqueta; y el Presidente y Magistrados del Tribunal Supremo, luciendo toga y birrete.

El doctor Gutiérrez Quirós, pronunció las siguientes frases para tomarle juramento al señor Presidente de la República:

"Invito al Jefe de la Nación a que jure o prometa cumplir y hacer cumplir la Constitución de la República, en la forma en que ha quedado modificada por la Convención Constituyente".

Y el general Machado, sereno, contestó:

"Juro y prometo cumplir y hacer cumplir la Constitución de la República en la forma en que ha quedado modificada por la Convención Constituyente".

No pasó mucho rato, puede decirse que casi inmediatamente, el doctor Gutiérrez Quirós, en su calidad de Presidente del Tribunal Supremo, agregó:

"Ha prestado el Presidente de la República el juramento dispuesto en la décima primera diposición transitoria del acuerdo de la Convención Constituyente de nueve de mayo de mil novecientos veintiocho".

Y ambas autoridades, la del Poder Judicial y la del Ejecutivo, entrelazaron sus diestras fuertemente en señal de felicitación, lo que acto continuo, acercándose a la mesa, imitaron los miembros del Gabinete, quienes ante el señor Presidente de la República juraron sus cargos, declarando cada uno: "Yo, Secretario...juro solemnemente que guardaré y defenderé la Constitución de la República en la forma en que ha quedado modificada por la Convención Constituyente, contra todo enemigo nacional o extranjero; que profesaré verdadera fe y lealtad a la misma y que me obligo libremente sin reservas mentales, y, que no me anima ningún propósito de evadir este juramento.

Primero el general Machado y después los Secretarios de Despacho firmaron sus correspondientes actas, dando fe de ello el presidente del Supremo y el magistrado doctor Cañizares, que actuaba de secretario.

Seguidamente el capitán Llaneras, ayudante del señor Presidente de la República, y mientras el general Machado se dedicaba a cambiar impresiones con las personas allí presentes, recogió la firma de todos los que asistieron al acto, las que fueron estampadas en un álbum que conservará el Jefe de la Nación como un recuerdo de tan transcendental ceremonia.

En ese álbum firmaron tambén los representantes de los distintos periódicos capitalinos en el Palacio Presidencial, entre los que recordamos a Raoul Marsans, por "El Mundo"; Waldo Lamas, por "Heraldo de Cuba"; Antonio Polo, por "Excelsior"; Federico Ibarzabal, por "El País"; José Luis Puñal, por "La Discusión"; Antonio Rosainz, por "La Lucha"; Antonio y José Serrano, por "El Comercio" y "La Prensa", respectivamente, y David Aizcorbe, por EL DIARIO DE LA MARINA.

Finalmente fueron obsequiados con champán todos los que se encontraban presenciando tan grandioso acto.

CON EL DR. VIRIATO GUTIERREZ

Poco después, en el despacho de la Secretaría de la Presidencia, y ante el secretario de ese departamento, doctor Viriato Gutiérrez, prestaron juramento el señor Ricardo Herrera, jefe de despacho de la misma y otros altos empleados de esa Secretaría.

JURARA EN PARIS EL SECRETARIO DE ESTADO

Por encontrarse con uso de licencia en Europa el doctor Rafael Martínez Ortiz, Secretario de Estado en propiedad, se dirigirá una autorización de estilo a la Cancillería cubana en París, para que dicho funcionario jure respetar y hacer cumplir la Constitución cubana, acto que realizará ante el Ministerio de Cuba en Francia, doctor Carlos M. de Céspedes.

SUSPENDIDO EL HOMENAJE DE LOS CONCEJALES

Como saben nuestros lectores porque así lo hemos venido publicando distintos días, para mañana día 21 estaba anunciada la entrega de un álbum al señor Presidente de la República, y el que contiene la firma de todos los concejales de la República, como agradecimiento y gratitud de haber sancionado la ley creando sueldos a los munícipes de toda la Nación.

Ayer se acordó suspender ese acto para dentro de unos días, ya que el general Machado tiene el propósito de invitar a los concejales todos a un almuerzo en su finca "Nenita", en Santiago de las Vegas, lo que aprovecharán estos para hacerle entrega del citado álbum.

LOS MARINOS TAMBIEN SERAN INDULTADOS

Ayer firmó el señor Presidente de la República un decreto condonando las pequeñas faltas cometidas por oficiales, soldados y clases de la Marina de Guerra, igual que hiciera días pasados con los miembros del Ejército, para que puedan optar por los premios que se conceden por buena conducta y años de servicio.

SUSPENDIDO UN ALMUERZO

El doctor Carlos Miguel de Céspedes, Secretario de Obras Públicas, nos manifestó ayer a su salida de Palacio que había decidido suspender para el martes próximo el almuerzo que intentaba darle hoy a los obreros de su departamento que trabajaron en las obras de construcción de la Plaza de la Confraternidad.

EL INVENTO DE LOS HERMANOS CIURA DE CASTRO

Para mañana, lunes, se ha decidido que sea instalado en uno de los automóviles del señor Presidente de la República, el ingenioso y útil invento de los hermanos marqueses Ciura de Castro, y que sirve para localizar e indicar las interrupciones en los motores de explosión, muy especialmente en los autos y aeroplanos.

INAUGURACION DE LA CARRETERA DE GUANAJAY

Hoy, a las siete de la mañana, asistirá el señor Presidente de la República, al acto de la inauguración de la carretera de la Habana a Guanajay, para el que ha sido invitado por el Club Rotario.

También se ha hecho extensiva esa invitación a todos los miembros del Gabinete.

ENTIERRO DEL SR. LISSARRAGUE

Para esta tarde está dispuesto el entierro del Sr. Lissarrague, jefe de despacho de palacio, fallecido días pasados en las playas de Atlantic City, y nuyo cadáver fue embalsamado y traído a esta capital por disposición del general Machado.

VISITANDO EL "EXCELSIOR"

Cerca de las doce del día de ayer el señor Presidente de la República visitó el edificio de nuestro colega "Excelsior" para hacer entrega de su anunciado artículo titulado "Yo Dictador".

Acompañaban al general Machado en esta visita los Secretarios de Hacienda, Obras Públicas y la Presidencia, doctores Gutiérrez de Celis, Céspedes y Viriato Gutiérrez, respectivamente; así como el doctor Santiago Rey, figura máxima del cooperativismo; y el capitán Llaneras, ayudante del Primer Magistrado de la Nación.

ACTOS PARA HOY

Hoy, fecha patriótica del 20 de Mayo, el señor Presidente ha sido invitado para asistir a los siguientes actos:

A las 9 A .M.—Entrega de la Medalla de Oro a las enfermeras, acto que tendrá efecto en el Stadium Universitario.

De 10 a 1 de la tarde, recorrido, visita e inauguración de la carretera central.

A las 1.30 de la tarde: banquete en el Hotel Sevilla, en honor de los doctores Rafael Guás Inclán y Carlos Manuel de la Cruz, representantes a la Cámara.

A las 4 de la tarde: velada literario-musical en la Asociación de Retirados Escolares, Salón de la Asociación de Veteranos.

A las cuatro de la tarde: entierro del señor Lissarrague.

A as 8.30 de la noche: velada patriótica.

A las 9 de la noche: verbena en Luna Park.

Descansará el Presidente.— Según pudimos enterarnos ayer el señor Presidente de la República se propone descansar en parte de su ardua labor durante la semana que empieza mañana.

Es este un asueto que por prescripción facultativa se impone el General Machado.

Así pues probablemente, el Jefe de la Nación, pasará la mayoría de los días de la semana entrante descansando en su finca de Santiago de las Vegas, y solo despachará asuntos de gran importancia.

Automóviles Circulados

Por las distintas Estaciones de Policía fueron circulados hasta las seis de la tarde de ayer las chapas: 43482, 8929, 6621, 5307, ómnibus 75 y 36 de La Precisa y 15 de La Cubana.

SALVE SOLEMNE REZADA AYER A NUESTRA PATRONA

Resultó solemnísima la fiesta religiosa en la Catedral en la víspera del 20 de Mayo

SOLEMNIZANDO LA FECHA PATRIOTICA, una fervorosa salve de las almas católicas, se elevó ayer a las serenas alturas, en la Catedral. Una pléyade distinguidísima de ilustres damas, presididas por la señora María Montalvo de Soto Navarro, realizó la bella fiesta, a la que puso su nota colorista la Banda del Estado Mayor, dirigida por el capitán Molina Torres, y en el altar, que se hermoseaba con las mejores galas, el Arzobispo de la Habana, Monseñor Ruiz, oficiaba. Las Damas de la Caridad, dedicaban sus mejores preces a la Patrona de Cuba, invocando el favor divino para que vele perennemente sobre esta tierra y derrame los dones de sus bienandanzas. La primera dama de la República, la digna esposa del general Machado, hizo su entrada en el templo con otras distinguidas señoras.

Se rezó el rosario. El sermón, obra de cultísimo orador sagrado, férvida endecha, fué dicho por Monseñor Blázquez, pidiendo al cielo la bendición de los que nos gobiernan, la felicidad de Cuba, el progreso de este país y el cultivo en el pecho de sus hijos de las amorosas tradiciones de piedad cristiana y amor a la Iglesia que durante tantos años ha ido perfeccionando y poblando de virtudes el hogar cubano.

Monseñor Alberto Méndez entonó después, la tradicional Salve a la Virgen de la Caridad, en la víspera del veinte de mayo, oficiando en ella. Y un grupo de veinticinco niñas de la Domiciliaria entonaron al final, el Himno Nacional, pleno de evocaciones a la grandeza de Cuba.

Tanto el general Alberto Herrera, Jefe del E. Mayor, como los dignos oficiales que forman su séquito y la plana mayor del Ejército concurrieron a este acto, vistiendo sus uniformes de gala, destacando la brillantez de sus marciales galas, en el bellísimo decorado del templo, que El Fénix cuajó de flores.

CONMOVEDORA CEREMONIA DEL MUNICIPIO HABANERO ANTE LA ESTATUA DEL APOSTOL MARTI

Muchas ofrendas florales fueron depositadas al pie del Monumento en el Parque Central.—Muchas representaciones patrióticas concurrieron al acto.—Varias noticias

A las diez de la mañana se verificó ayer junto a la estatua del Apóstol José Martí, en el Parque Central, la ceremonia oficial de nuestro Municipio, como homenaje a su recuerdo, en el aniversario de su muerte en Dos Ríos.

La asistencia de autoridades fué casi nula, pues solo concurrió el Alcalde de la Habana, doctor Miguel Mariano Gómez, acompañado de su secretario particular el señor Pedro Jiménez y del doctor Manuel Mencía, Jefe de los Servicios Sanitarios Municipales.

Esta delicada ceremonia se efectúa todos los años de conformidad con acuerdo del Ayuntamiento que así lo dispone; y, no obstante eso y de haber rogado el edil señor Ruy de Lugo Viña de que asistiera el Cabildo en pleno, solo estuvieron allí con el Alcalde los concejales doctor Roberto F. Tiant y señor Juan Borrell.

Las coronas.—Junto a la estátua del Apóstol fueron hechas estas ofrendas florales: del Gobierno Municipal habanero; del Senado de la República; de la Asociación Canaria; de la Delegación de Emigrados de Tampa; del señor Presidente de la República y su Consejo de Secretarios; de la Asociación Nacional de Emigrados Revolucionarios Cubanos; del Consejo Nacional de Veteranos de la Independencia; de la Columna de Defensa Nacional y del Partido Nacional Sufragista.

Las niñas de la Escuela Romualdo de la Cuesta y de la Escuela Municipal de Música, depositaron sendas ofrendas florales a los pies de la estatua del Apóstol.

Representaciones. — Estaba muy nutrida una de la Asociación de Emigrados, integrada por los señores doctor Juan Ramón O'Farrill; doctor Raúl Alpizar; Antonio Navarrete; Luis Someillán; Pascual Hernández; Guillermo Ordóñez; señora Asunción Castillo viuda de Valdés Domínguez; Francisco Marcedo; Juan Blanco; doctor Néstor Carbonell; Julio Martín Lamy; Enrique S. Rivero; José Steimberg; Horacio Nesta; José Pita; Luis Castillo; Juan Puig; Evaristo Ríos; Andrés Díaz; Eduardo y Rafael Reina.

La comisión de los emigrados cubanos residentes en Key West, señores Luis F. Tagle, Juan Pazos, Nicolás Camero, Carlos Pérez y Remigio López Trujillo.

Comisionados de la Asociación Canaria: Emilio Domínguez, secretario del Centro de Veteranos de Guanabacoa; señor Enrique Laffite; doctor Bernardo Gómez Toro; representación del Consejo Nacional de Veteranos; coronel Leopoldo Díaz de Villegas, Jefe del Cuerpo de Bomberos con el segundo jefe comandante Luis Azcarreta, con su ayudante el capitán Bush con el médico doctor Guerra y con gran número de oficiales francos de servicio; señor Néstor Nodarse de Armas, Presidente de la Institución Nacional de Patriotas.

El elogio de Martí.—Cuando llegó el doctor Miguel Mariano Gómez, la Banda Municipal, bajo la dirección del profesor Gonzalo Roig, ejecutó el Himno Nacional.

Después usó de la palabra el doctor Manuel Mencía, y a nombre del Gobierno Municipal habanero explicó cómo se celebraba aquel acto, por desear el Ayuntamiento testimoniar de modo evidente su reconocimiento hacia la personalidad ilustre del cubano José Martí, apóstol de nuestras libertades patrias, haciéndolo todos los años en el tristísimo aniversario de su gloriosa muerte.

Se refirió brevemente a la vida ejemplar de José Martí, diciendo que en la vida fué luchador incansable por la santa causa de la Independencia, y después de muerto debe ser altar sagrado donde debemos implorar para buscar solución a todos nutras dificultades, siguiendo sus consejos de virtud y de amor.

Por los concurrentes fué muy felicitado el doctor Mencía.

Finalizó el acto con la recitación de una poesía "A José Martí", por la niña Lucía Rosado, de la Escuela Romualdo de la Cuesta.

Diferencia de renta.—Por el Juzgado Municipal del Centro se ha participado a la Alcalda haber observado diferencia de renta en las casas San Anastasio letra D; Quiroga letra A; Novena y Delicias; Delicias 17; Concepción sin número; Justicia letra A; Guasabacoa 35; M. de la Torre 23; Cernuda 3; Rita 35; Palatino 53; San Indalecio sin número; Herrera y Fábrica; Remedios 31; Pérez 22; Rodríguez 136; Jesús del Monte 319; Enamorados 15 y 17; Tejar y San Lázaro; Ursula 20; Lawton 1; Dolores 8; Santa Catalina y J. Delgado; Pérez 40; Delicias 43; Serafines 9; Luyanó 29; Varona sin número; San José 50 y medio; Santa Irene 41; Armas y Concepción; San Nicolás 11; Santos Suárez 33; Enma sin número; Esperanza y Norte; Parque y Santa Lutgarda; Luco 5; Reforma 3; Rodríguez 147; Santa Emilia 117 y San Benigno 18 y 20.

Altas de fincas urbanas al cobro. El Departamento de Impuestos ha remitido a la Contaduría, los recibos expedidos por la Sección de Impuesto Territorial sobre altas de fincas urbanas acordadas por la Comisión recientemente; debiendo los contribuyentes comprendidos en la siguiente relación abonar sus recibos.

General Casa número 11 de Teodoro Pujol y Bueno; J. H. Goss entre Luis Estévez y Lacret, de Juan Alvarez Mestre; Gertrudis entre Avellaneda y Jorge, de Dolores Clemente y Solís; Fornaris entre Avenida de Menocal y Heredia, Reparto La Esperanza, Arroyo Apolo, de Angelina Cué Alonso viuda de Contreras; Perseverancia número 66, de Armando Riva y Fantony; María Luisa, Arturas de la Víbora, Jesús del Monte, de Sandalio González; Céspedes entre Grau y Finca Tarafa. Arroyo Naranjo, de Julia María Vassallo; B. Reparto Miraflores, solar 6 manzana 64, de Francisco Pombo López; Carballo entre Cruz del Padre y Arango, de José Blanco y Elvira; Avenida de Chaple número 26, de Asunción Pedraza; Pérez entre Reforma y Guasabacoa, Reparto Ojeda, de Beraldo Flores y Díaz.

Romay número 32, de Angela González Sánchez; Máximo Gómez número 139, de Manuel Fernández y Méndez; Romay 36, de Angela González Sánchez; Nueva Gerona frente al Parque, Alturas de Montejo Reparto San José, de Jorge Iglesias y Calis; Tenerife 41, D, de Casilda A. Alvarez; Blanco número 36, de Manuel Vélez Vázquez; 23 número 8, letra A, Vedado, de Francisco García Fernández.

Trasmisiones de dominio.—En la Comisión del Impuesto Territorial se anotaron ayer estos traspasos de dominio:

Ante el Notario doctor Raúl García, vendió el señor Salvador Guedes a la Compañía Habanera de Inversiones, la casa calle 18 esquina a J, en el Vedado, con 2585 metros de superficie, en la suma de 133 400 pesos.

Ante el Notario doctor Corrales, vendió al señor Antonio Eusebio Romagosa al señor Manuel Mocelo, la casa Milagros 41, con 188 metros de superficie, en cinco mil pesos.

Agradecimiento. — Las hermanas de la señorita Herminia González, enfermera del Hospital Municipal, que falleció recientemente, se han dirigido al Alcalde, doctor Miguel Mariano Gómez, para expresarle su agradecimiento hacia el Cuerpo Facultativo de ese centro benéfico, por las sinceras demostraciones de afecto que le tributaron a su hermana, durante su enfermedad y en el acto del sepelio.

La deuda de la Havana Electric. Los señores Luis Barba y Rogelio Oliva, han presentado un escrito ante la Alcaldía, solicitando de acuerdo con instancia anteriormente presentada, que se resuelva su petición y se le dé oportuna cuenta a los peticionarios que interesaron, que, por el Ayuntamiento, se resolviera liquidar la deuda pendiente entre la Havana Electric y el Municipio por el suministro de flúido para el servicio de alumbrado público.

Hacen constar dichos señores que ellos solicitaron se procediera a liquidar dicha deuda antes de celebrarse el nuevo contrato, para que se hiciera la bonificación que el Municipio tiene derecho, en la misma forma que la Havana Electric lo ha venido haciendo con los particulares cumpliéndose con esto, una de las cláusulas del antiguo contrato, que expiró en 31 de diciembre del pasado año.

Citación del Juzgado.—El Juez Correccional de la Sección Tercera, cita de comparendo, para el día 25 del actual a las 8 de la mañana, que sostenga la acusación en el juicio número 12.982 del año actual, al Inspector del Departamento Municipal de Gobernación, señor J. Sánchez.

Ingresó en la Academia.—Antonio Montoto Fuentes, solicita el ingreso de su hija Estrella Montoto y Corrales, en la Academia Municipal de Música.

Nuevos comercios.—Para establecerse en esta ciudad solicitaron ayer licencia de la Alcaldía, los señores Angel Castañón, para carnicería, en Estrella 91; Roque Rojas, para tintorería, en 1 de Octubre 345; Pedro García, para tratante de aves en Gorgas 32; Julio César Carrillo, para cicerone; Manuel Fernández, para peletería, en Máximo Gómez 332; Adolfo Garcés, para dorar y platear, en Villanueva 145; Widonw Charring, para limpieza de cristales, en Lamparilla 63; Isaac Winsoka, para zapatería, en Paula 81; Paulino Calera, para venta de efectos matemáticos, en Máximo Gómez 363; Fernández y Ossorio, para subarrendador, en Mercaderes 39; Francisco Placer y Fernández, para subarrendador, en Quinta 98; y José A. Fernández, para subarrendador, en Avenida de Italia 14.

Bajas.—Solicitaron causar baja en el Registro de Contribuyentes, los señores Antonio Melchor, subarrendador, en Mercaderes 39; Paulino Alvarez, subarrendador, en San Miguel 187; López y Timiraos, casa de huéspedes, en Sol 81 y Victoriano Cueto, agente de encargos, en Cuba 104.

Noticias Sobre el Vapor Veendam

Al llegar a nuestro poder, los cablegramas dando cuenta de la colisión ocurrida entre el hermoso vapor holandés Veendam, y el norteamericano Porto Rico, nos personamos en la casa consignataria de la Holandesa Americana en la Habana, que es la de los señores René Dussaq y Cia., pero dicho estimado amigo no había recibido ningún cablegrama sobre el caso, dado que este barco no está ahora asignado a la carrera de Cuba.

El Veendam es un barco muy conocido en nuestro puerto, pues ha dado varios viajes desde Europa trayendo un selecto pasaje de nuestra más distinguida sociedad.

También ha dado muchos viajes de excursión con turistas norteamericanos. Este año nos visitó varias veces siendo la última el día 26 de marzo ppdo., trayendo 12 pasajeros para desembarcar en nuestro puerto y 333 en tránsito.

El Veendam es un buque de alto porte y gran lujo. Tiene un desplazamiento de 15,450 toneladas y fué construído el año 1923.

Sus medidas son 550 pies de eslora o largo, 67 pies de manga o ancho y 41 pies de puntal desde la cubierta maestra.

Sus máquinas son impulsadas por turbinas.

En cuanto al Porto Rico, que fué el que tuvo la colisión con el Veendam, este barco pertenece a la Porto Rico and New York Mail S S Co., una de las asociadas de la Ward Line.

Ese barco cubre la carrera entre San Juan de Puerto Rico y New York y conduce habitualmente carga general y pasajeros.

El Porto Rico desplaza 4,301 toneladas y fué construído en 1903, estando matriculado en New York.

Sus medidas son 370 pies de largo, 45 de ancho y 25 de puntal.

POR LOS JUZGADOS CORRECCIONALES

PRIMERA SECCION

CONENADOS:

Julio Chin, por desobediencia: 2 pesos; Octavio Calero, por lesiones, $5; Francisco Pensado, por infracción de las Ordenanzas Municipales, $2; José M. Loureiro, por infracción Ordenanzas Sanitarias: doble de la multa impuesta; Rafael García, por la misma falta; doble de la multa impuesta; Baldomero Menéndez, por daño $3; Manuel González, por daño $3.00; Jesús Martínez, por lesiones 30 días; Abraham Schwartz, por coacción, $3; Ramón González, por coacción $10; Víctor Román, por infracción del art. 600 del Código Penal $30; Evelio Saavedra, por infracción Ordenanzas Municipales $10; Luisa Bennell, por la misma falta $5; Evelio Rosado, por la misma falta $2; Laureano Rodríguez, por portación de arma prohibida $20; Servando J. Ledo, por daño $5; Francisco Blanco, por daño $5; Luisa Banet por escándalo $3; Antonio Díaz, por escándalo cinco días.

ABSUELTOS:

Antonio Mora, de desobediencia; Alberta Braza, de escándalo; Manuel Pazos, por daño; Emilio Tejeiro, por escándalo; Camilo Garay, de amenazas; Zoilo López, de lesiones; Manuel Gibert, de portación de arma prohibida; María Méndez, de escándalo; Ambrosio Gispert, de maltrato de palabras.

PROCESADOS EL QUE INYECTO MORFINA A LA JOVEN AMERICANA FALLECIDA Y EL QUE PROPORCIONO LA DROGA

Esta joven americana Edna Newman, falleció a causa de dicha inyección, según informamos oportunamente.—Un joven arrollado por un auto del Presidente de la Cámara

Ayer tarde el juez de Instrucción de la Sección Segunda dictó auto de procesamiento, señalándole mil pesos para gozar de libertad provisional a Luis Abraham Saroini, que inyectó morfina hace tres noches en el hotel Trianón a la joven americana Edna Newman, que falleció a causa de dicha inyección. También fue procesado por infracción de la ley de drogas a Luis Brocete que fue el que proporcionó la droga a Abraham.

MAS PROCESADOS

Fueron también procesados ayer los siguientes individuos: José Fernández, por homicidio por imprudencia del conductor de un ómnibus de Las Tres Palmas, con mil pesos de fianza; José López Rodríguez, por robo flagrante, con 500 pesos; Juan Ignacio Izquierdo, por lesiones leves, con 200 pesos; Ildefonso Revilla Delgado, con mil pesos, por infracción de la ley de drogas.

NO DEVUELVE LOS DOCUMENTOS

Denunció a la policía el señor Pedro Riopelle, vecino de Lacret 80, que el doctor Rogelio Landrino, letrado que reside en 17 entre 10 y 12, se niega a devolverle un poder y varios documentos que le entregó, para que le gestionara el cobro de una herencia en Santa Clara de 640 caballerías de tierra. El letrado aludido, no dió paso alguno, a pesar de lo cual ni devuelve los documentos entre ellos uno que hicieron, comprometiéndose el denunciante a entregar al padre político del referido letrado, el cincuenta por ciento de la herencia si la conseguía. Nómbrase el padre político señor Emilio Collazo.

SE QUEDO CON EL CARRO

Armando Rodríguez Morales (a) El Loco, se apropió de un carro con dos mulas, que le dió para que lo trabajara, Manuela García Méndez, vecina de San Pablo 58.

Aprecia el carro y las mulas en 500 pesos.

ARROLLADO POR UN AUTO DEL PRESIDENTE DE LA CAMARA

El auto del doctor Rafael Guás Inclán, número 13432 que conducía el chofer Alberto Roche, arrolló en Malecón y Gervasio a Vicente Santana de 18 años vecino de San Rafael 35. Fue asistido en Emergencias de contusiones en la cabeza y cuerpo y fenómenos de conmoción cerebral.

Quedó en libertad el chofer.

OTRO ARROLLADO

En Galiano y Animas el auto 5099 que conducía el chofer Juan Francisco Serra Morales arrolló a Fernando Hernández de 32 años vecino de 24 de febrero 31, causándole contusiones diseminadas por el cuerpo de carácter grave, de las que fue asistido en el segundo centro de socorro.

Quedó en libertad el chofer.

FALLECIO UNA LESIONADA

En Emergencias falleció ayer, después de tres meses de sufrimientos y de luchar con la muerte, viviendo artificialmente a causa de los cuidados con ella tenidos, Juana Dubois francesa, vecina que fue de San Miguel 271, que sufrió graves lesiones al chocar el auto en que viajaba con un árbol en la carretera de Managua hace unos tres meses.

DETENIDO

A la voz de "Ataja" fue detenido ayer en Obrapía y Oficios el negro José Rodríguez, vecino de Salud 175 al que perseguía el asiático Juan Chalguil al que sustrajo treinta y una fracciones de los números 1753, 21816 y 18966 que se le ocuparon al detenerle. Fue remitido al vivac.

CON JUECES, ALTOS FUNCIONARIOS Y PERIODISTAS IRA A LA ISLA DE PINOS EL GENERAL MANUEL DELGADO

Mañana serán dictadas las primeras medidas con el objeto de intensificar nuevamente la campaña contra los vicios en toda la República.—No habrá cesantías en Gobernación

Cerca de la una y media de la tarde, cuando ayer salía de su despacho el general Manuel Delgado, tuvo un momento de conversación con los reportes que hacen la información de aquel Departamento. Discreto, sin adelantar realmente mucho de cuanto se propone hacer de acuerdo con los planes del Presidente de la República, el General Delgado nos dijo que mañana comenzaría a dictar las órdenes acerca de la forma en que debe realizarse por los cuerpos de Policía, la persecución contra los vicios, de acuerdo con las líneas generales del cambio de impresiones tenido en Palacio.

Respecto de la actuación de la Comisión Persuasiva, estudiará detenidamente lo que ha hecho en su última etapa, cuando dirigida discretamente por el Teniente Martínez Godínez ha realizado servicios de bastante importancia, sin estridencias y sin alarmas de la opinión y le trazará el nuevo derrotero. Pero el General Delgado no quiso decir cuáles son las líneas generales de este plan.

Después aseguró que tenía el propósito de realizar pronto un viaje a Isla de Pinos, para examinar personalmente el estado en que se hallan las obras del Presidio Modelo, de las que no tiene la menor visión, pues únicamente fué a aquella isla cuando se puso la primera piedra de aquella construcción que hoy le toca continuar.

Refiriéndose el General Delgado al personal de la Secretaría de Gobernación, aseguró que por ahora no se harían cesantías de ningún género y que los empleados podían estar absolutamente tranquilos en su trabajo, esperando que todos cumplan sus obligaciones, extremos estos que le había ratificado a la representación camagüeyana, que constantemente se interesa por todos ellos, puesto que la mayoría son de Camagüey.

HASTA JUNIO NO QUEDARA VACIO EL PRESIDIO Y REALIZADO EL TRASLADO DE LOS PENADOS A ISLA DE PINOS

Hoy sale otro contingente de penados para las nuevas galeras

Periódicamente, todas las semanas, en viajes diversos, el Capitán Castells, Jefe del Presidio Nacional, va remitiendo a Isla de Pinos contingentes de penados para poblar aquellas nuevas galeras y pabellones, a medida que las obras que se realizan avanzan. Hoy sale otro grupo de penados y poco a poco, a medida que se va poblando el Presidio Modelo, decrece, como es lógico, la población penal del Castillo del Príncipe y se acerca el instante en que al quedar vacío, pueda efectuarse el traslado de la Cárcel de la Habana a aquel lugar, haciéndola desaparecer del centro de uno de nuestros más hermosos y concurridos paseos.

—Pero hasta Junio, nos dijo hace pocos días el Capitán Castells, no se habrá efectuado el traslado total de los penados. Ya está terminado el edificio de la administración al que están ahora echándosele los pisos. Ya hay una galera lista y una a medio hacer. La carretera que conduce a la playa, con jardines a un lado y otro, está trazada; las obras adelantan enormemente...

El Jefe del Presidio se muestra satisfecho del avance de aquella construcción y es optimista respecto de sus resultados.

LOS POPULARES DE CAMAGÜEY QUIEREN QUE SE LES TENGA EN CUENTA

Visitarán el martes al General Delgado acompañados del General Ruiz Esperón y del señor Lagueruela

Un grupo de los seis más preeminentes delegados de la provincia camagüeyana al Partido Popular, estuvo ayer por la mañana en la Secretaría de Gobernación, acompañados por el señor Benito Lagueruela, una de las más preeminentes personalidades de ese Partido. No lograron su deseo de ver al General Delgado que estaba en Palacio en la jura de la Constitución; pero han quedado citados para el martes en cuyo día efectuarán esa entrevista, yendo a ella también el General Ruiz Esperón.

Los citados leaders populares del Camagüey aseguran que aquel Partido tiene una gran fuerza en aquella provincia, pero que en los tres últimos años se han visto preteridos y mortificados en sus más caros ideales e intereses, por la política que desarrollaba solo en favor de un determinado grupo de liberales el Comandante Zayas Bazán, con desconocimiento absoluto de los sacrificios por ellos realizados y la consecuencia en ayudar al actual Gobierno en sus gestiones.

La tendencia de todos ellos es la de que en los movimientos gubernativos que han de desarrollarse, así como en la distribución de algunos cargos en aquella provincia, se les tenga en cuenta para lo cual aportarán una colección valiosa de importantes datos acerca del estado del popularismo en aquella provincia.

LA POSTULACION DEL PRESIDENTE POR LOS POPULARES

Refiriéndose el señor Lagueruela a la postulación del Presidente de la República por el Partido aseguró que sería por absoluta unanimidad y aclamación por responder a un verdadero estado de la opinión de aquellas fuerzas; pero que serían los últimos que pudieran efectuarla, por detalles de carácter técnico del Código.

PERSISTEN EN TENER REPRESENTACION EN EL GABINETE

El señor Lagueruela afirmó que era cierto que los populares persistían en tener su representación en el Gabinete. Algunos Secretarios. No importa quiénes sean, con tal que sean efectivamente populares inscriptos...

SE HA TERMINADO LA HUELGA DE LAS CAMISERAS EN SAN ANTONIO DE LOS BAÑOS

Labores que se pagarán por tarea y no por jornales. Más adelante será reconocido el Gremio.

Ayer por la mañana estuvo en el despacho del Secretario de Gobernación, el Comandante Baster, M. M., delegado de la Secretaría en San Antonio de los Baños, pueblo éste donde como se sabe, existía un estado de huelga entre las obreras de la fábrica de camisas Arrow.

El Comandante Baster informó que dicho movimiento huelguístico había tenido fin en el día de ayer, al lograr, después de eficaces gestiones, que la Administración de la fábrica de camisas aceptara las proposiciones de las obreras, en el sentido de que fueran repuestas tres compañeras que fueron dejadas cesantes en los comienzos de la huelga, y además, que la distribución del trabajo se hiciera en lo adelante por tareas y no por jornal, como se ha venido haciendo hasta ahora.

La cuestión de la admisión del gremio ha quedad pendiente por ahora, y el doctor Claudio Mendoza, por encargo del doctor Rosado, está llevando a cabo un detenido estudio de este asunto, con vista al cual será resuelto definitivamente en su oportunidad.

TELEGRAMAS DE GOBERNACION

Se cayó de un caballo que montaba

Lajas, mayo 18. Secretario de Gobernación, Habana.—La policía municipal me informa que en la tarde de ayer fué asistido el menor Lorenzo García, de la raza blanca, de siete años de edad, domiciliado en la finca Mora, barrio de Caracas de este término, hijo de Félix García, de la fractura del antebrazo derecho, cuya lesión se produjo casualmente al caerse de un caballo que montaba. Juzgado Municipal actúa en el hecho.—(f) Gutiérrez, Alcalde municipal".

La Gaceta Oficial ha dado hoy los siguientes decretos:

Número 755.— Resolviendo donar al pueblo de Venezuela y ciudad de Caracas en acto de fraternidad y reciprocidad, una cabeza en bronce de José Martí, y confiar dicha ofrenda al doctor Santiago Rey y Ayala.

Número 756.—Disponiendo se distribuya entre la Guardia Rural y los cuerpos de la Policía tres mil ejemplares del folleto denominado "Prone Pressure" o Respiración Artificial, contra accidentes producidos por la electricidad.

Número 757.— Disponiendo varias transferencias dentro de la Relación J del Departamento de Marina, año fiscal de 1927-28.

Número 758.— Declarar lesivos a los intereses del Estado la resolución de la Comisión del Servicio Civil que ordenó la reposición de María Avila Doni.

AGUA PLUTO
EL PURGANTE NATURAL DE LAS AMERICAS

LA MAYOR
32 EDIFICIOS 600 EMPLEADOS
SARRÁ
DROGUERIA
ABIERTA TODOS LOS DIAS
TODA LA NOCHE LOS MARTES

Farmacias de Turno

DOMINGO

Dirección	Teléfono
HABANA	
Zenea 91	A-4560
E. Palma y Trocadero	A-4052
Escobar 48	U-6413
R. M. Alonso y San José	A-4672
Miguel Aldama 68	A-4022
A. de Simón Bolívar 109	M-3488
A. de la República 159	A-4468
V. Ruiz Luzuriaga 24	M-1593
G. S. S. Figueras 33	A-7818
Ricla 2 A	M-5044
I. Agramonte 36½	M-8589
Habana 112	A-2886
Villegas 33	A-2210
Habana 187	A-6004
Carlos III y A. Menocal	U-4208
Zenea 230	U-4913
Máximo Gómez 246	A-5084
Padre Varela 86	A-1935
Padre Varela 32	U-5195
Zenea y Oquendo	U-2324
Benjumeda 7	A-3721
G. Carrillo y S. Francisco	U-3577
Castillo y Stª Rosa	M-1919
Tenerife 74	M-2251
VEDADO	
17 esquina a 20	F-4528
23 y G	F-1142
Calzada entre A y B	F-1018
VIBORA	
O'Farrill y J. A. Saco	I-3656
10 de Octubre 518	I-1295
10 de Octubre 695	I-5559
San Francisco 36	I-2207
JESUS DEL MONTE Y SANTOS SUAREZ	
Flores y Serafines	I-8845
10 de Octubre 383	I-2468
Santos Suárez 10	I-6332
Juan Delgado y Lacret	I-5372
Rodríguez y Dolores	I-3013
LUYANO	
Calzada de Luyanó 74	I-2283
Santa Ana y Guasabacoa	I-3907
Herrera 50	No hay
J. Alonso e Infanzón	X-2017
CERRO	
Cerro 859	I-1486
Vista Hermosa 14 B	A-4849
B. Herrera y Palatino	I-2119
San Pablo 36	U-4226
San Salvador y Bellavista	No hay

Nota: Este grupo deberá prestar el servicio público todo el día y la noche de los domingos siguientes: FEBRERO 26, ABRIL 8, MAYO 20 JUNIO, 1, AGOSTO 12, SEPTIEMBRE 23, NOVIEMBRE 4, DICIEMBRE 16.

Anúnciese en el "Diario de la Marina"

A-3333
A-1014
Tiene usted que vender, comprar, alquilar, ofrecer o solicitar?
El DIARIO DE LA MARINA le tomará su anuncio por teléfono.
Solicitudes de Trabajo
10 CENTAVOS

A PETICION
PRORROGAMOS
hasta los primeros días de Junio nuestra ESTUPENDA REBAJA DE PRECIOS. Complacemos así a los empleados públicos que también desean aprovechar esta única oportunidad.
Con escaso desembolso toda persona puede comprar AHORA cuadros preciosos en
El Arte Galiano 118

M.E.C.D. 2016

EN UNA CARRETERA DE TAMPICO APARECIO MUERTO Y ROBADO EL SUPERINTENDENTE DE LA "OIL CO."

Solamente un senador votó en contra de la ley de supresión de todos los municipios comprendidos dentro de los límites del distrito federal.—Se creará un solo distrito central

SEGUIRAN FUNCIONANDO DOS COMISIONES PARA LAS RECLAMACIONES MEJICANO-NORTEAMERICANAS

Gobernación ha dispuesto que todas las personas acusadas de violación de la ley de cultos sean puestas a disposición del Procurador general de la República para lo que proceda

CIUDAD DE MEXICO, Mayo 19.—(SR)—Ayer celebró sesión el bloque obregonista de la Cámara de Diputados para conocer el dictamen de la comisión respectiva sobre las reformas constitucionales propuestas por el General Obregón en materia judicial, que trató el Congreso en la sesión de la tarde declarada permanente. Calcúlase que el período extraordinario se extienda por una semana más, a cuya expiración los diputados podrán volver a sus distritos para dirigir los preliminares de la batalla electoral.

El Senado trabajó también para discutir el proyecto de supresión de los municipios comprendidos dentro de los límites del Distrito Federal, que se aprobó sin debate con el solo voto en contra del Senador Ezequiel Salcedo, laborista. Inmediatamente, se envió a las legislaturas de los Estados para su referendum y que tenga fuerza de ley.

NUEVAS CARRETERAS

CIUDAD DE MEXICO, MAYO 19.—(SR)— La Comisión de Caminos está haciendo los planos para el tramo de carretera de Acapulco, Guerrero a Oaxaca, que de esa manera quedará unida con la Capital. Pretende la Secretaría de Fomento comenzar la construcción a la mayor brevedad.

Además se han reanudado los trabajos de la carretera que unirá esta ciudad con Miramar desde el kilómetro tercero, obteniendo la contrata la Compañía Mexicana que espera terminar los cuatro y medio kilómetros del recorrido antes de que comience la época de las lluvias. Cuando esté terminado será uno de los paseos más pintorescos de México.

TRAGICO ACCIDENTE DE AUTOMOVIL

TAMPICO, Mayo 19.— (SR)—El Superintendente de la Union Oil Co., Mr. Wilson, fué encontrado muerto a un kilómetro del río Chicharras, completamente despojado de alhajas, dinero y documentos que llevaba, creyéndose que fué víctima de un asalto de los bandoleros, aunque hay una versión que dice murió en un accidente automovilista, siendo robado después. Wilson salió ayer a las cinco de la tarde rumbo al campamento de la compañía llevando mil dólares en billetes y dinero particular suyo y documentos, en un automóvil, y tratando de llegar antes de las siete de la noche al Estero para cruzar el río en la chalana. Fué encontrado esta mañana por Mister Stainkuger, gerente de la Union Oil, el carro volcado y el cuerpo fuera. El cadáver fué traído a esta ciudad para embalsamarlo y remitirlo a los Estados Unidos.

FIESTA HISPANO AMERICANA

CIUDAD DE MEXICO, Mayo 19.—(SR)—El Sub-Secretario de Relaciones Exteriores, señor Estrada, ofreció esta noche una recepción y banquete a todos los jefes de misiones diplomáticas hispano americanas, acreditadas en México.

LA VIOLACION DE LA LEY DE CULTOS

CIUDAD DE MEXICO, Mayo 19.—(SR)—La Secretaría de Gobernación ha dispuesto que todas las personas acusadas de violación de la ley de cultos sean puestas a disposición del procurador general de la República, comunicándoselo así a todas las autoridades del país. Se ha notado en los últimos días una disminución de esas actividades de ciertos elementos contra los preceptos del artículo 130 de la Constitución.

ACTIVIDADES REBELDES DERROTADAS

CIUDAD MEXICO, Mayo 19.—(SR)—El jefe del duodécimo sector militar telegrafía desde Atanguilo a la Secretaría de la Guerra que en Punto Cebollas tuvo un choque con esa partida de alzados, derrotándola. En esos mismos momentos, la fuerza que manda Caro Verdugo Cisneros atacaba la población de Atanguillo, y haciendo una marcha forzada nocturna de tres horas fueron en su auxilio haciéndolos retirar. Los federales mandados por el Capitán Jesús Mondragon hicieron una resistencia heróica y los rebeldes tuvieron nueve muertos y muchos heridos.

También la población de Zapotultoc fué asaltada por los rebeldes, acudiendo refuerzos federales desde Cuzman que con las milicias de la defensa social lograron rechazarlos.

LA GENTE MALEANTE

TAMPICO, Mayo 19.—(SR)—Las autoridades de esta ciudad han dado una batida contra la gente maleante, y en consecuencia serán enviados a la colonia penal de las Islas Marías buen número de indeseables que ya salieron para México a la disposición del Inspector General de Policía, Roberto Cruz. Algunos son rateros reincidentes, vagos, jugadores, viciosos de drogas.

LAS RECLAMACIONES MEXICO-NORTEAMERICANAS

CIUDAD MEXICO, Mayo 19.—(SR)—Oficialmente la Secretaría de Relaciones declara que por ahora seguirán funcionando dos comisiones de reclamaciones México-norteamericanas, una con residencia aquí y otra en Washington, aunque luego se trasladará también a esta Capital según los últimos arreglos, habiendo un solo árbitro para ambas, juez que será designado por la Corte Internacional de Justicia de La Haya.

LA CAPACIDAD POLITICA PARA EXPROPIAR

CIUDAD MEXICO, Mayo 19.—(SR)—El Tribunal Supremo de Justicia ha concedido amparo a Samuel Guerra contra las donaciones de sus tierras al pueblo en "Los Salados". La sentencia aclara la forma de las donaciones a terratenientes en varias regiones que no tienen capacidad política para las expropiaciones. Dicen los magistrados que en cada caso debe amoldarse el espíritu de ley a las condiciones particulares del asunto, estudiándolo desde el punto de vista moral y legal.

LOS BIBLIOGRAFOS PAN-AMERICANOS

WASHINGTON, Mayo 19. — (U.P.)—Actuando de acuerdo con una Resolución aprobada en la Sexta Conferencia Pan-Americana de la Habana, la Union Pan Americana dió hoy el primer paso para la organización de las Comisiones Nacionales de Bibliógrafos en cada uno de los países miembros de aquélla.

La Resolución de la Conferencia habanera autorizó a la Unión Pan Americana para comenzar inmediatamente la compilación de toda la bibliografía americana y cumpliendo esto, una comisión de bibliógrafos eminentes de los Estados Unidos ha quedado organizada ya, para actuar como organismo consejero.

En una reunión del grupo consejero, celebrada el viernes, se decidió que la Unión Pan Americana se comunique inmediatamente con todos los Gobiernos miembros de ella, para que organicen sus comisiones nacionales, e hiciesen sin pérdida de tiempo el estudio general de la situación bibliográfica en sus respectivos países.

Esta comunicación fué redactada hoy por el Director General de la Unión.

En el plan se incluye la celebración de una Conferencia Pan Americana de Bibliógrafos en una fecha que posteriormente será fijada por la Unión.

HOTEL ALAMAC
Broadway esquina a calle 71. New York
EL HOTEL PREDILECTO DE LOS CUBANOS Y DE LOS HISPANOS EN GENERAL
Es modernísimo, elegante, económico, a prueba de fuego y está en el corazón de Nueva York cerca de todas partes. Su "chic hispano" es insuperable e inconfundible.
Tres Restaurants, incluso el famoso CONGO ROOF en el vigésimo piso donde se baila diariamente.
Cocina Americana y Española, table d'hote y a la carta.
Los precios del Alamac al alcance de todos, son los siguientes:
TODOS CON BAÑO Y DUCHA — Cuarto sencillo para uno, $4.00. Para 2 personas: $6. Cuarto doble, para 1 o 2, $8. Por mes: $150.
Departamentos de sala, un cuarto y baño y ducha, desde $200.00 al mes.
Hay también departamentos con tres o cuatro alcobas, además de la sala y con tres baños, a precios de verano.
Intérpretes y sirvientes de habla española.
Atención especial a la clientela hispana.
¿VA USTED A EUROPA?
Diríjase antes a la OPENROAD TRAVEL SERVICE, oficinas en el Hotel Alamac; son representantes autorizados de las principales Compañías Navieras. La Openroad Travel Service, le facilita el medio de hacer su viaje cómodo.
Los precios de pasajes son EXACTAMENTE los que rigen en las Compañías de Vapores, siendo todo el servicio de la OPENROAD COMPLETAMENTE GRATIS. Oficinas en Londres y París.
Dirección a
ANTONIO AGUERO
GERENTE HISPANO
Hotel Alamac. Broadway and 71 th. St.
NEW YORK

Enteritis - Dermatosis - Diarreas
Empacho gástrico - Estreñimiento
COMPRIMIDOS DE Lactobiol Fermentos Lácticos
Laboratorios O. ROLLAND (France)
De venta en todas las farmacias.
2 ó 3 comprimidos diluidos en un poco de agua muy azucarada antes de cada comida.

LAS ELECCIONES DE HOY EN ALEMANIA SERAN UN ACTO DE GRAN CIVISMO; PERO PERDIDAS PARA LA BURGUESIA

PARECE MUY PROBABLE A LOS QUE SIGUEN DE CERCA LAS ELECCIONES QUE TRIUNFEN LOS SOCIALISTAS

En Alemania se impide el ejercicio del poder legislativo por un solo partido y las mayorías deben formarse mediante coalición, siempre de los nacionalistas o de los socialistas

LOS PARTIDOS INTERMEDIOS, A EXCEPCION DE LOS CATOLICOS, ACTUAN COMO COMPARSAS

El gobierno alemán desechó, antes de formularlo, el proyecto de concertar un empréstito de 70 millones de marcos para la radicación de los súbditos alemanes que andan fugitivos

BERLIN, mayo 19. (SR).—La importancia del pleito, electoral alemán estriba en observar en qué forma pueden los dos partidos verdaderamente grandes de la nación, influir en la formación del futuro Reichstag.

Sabido es que en Alemania se impide el ejercicio del poder legislativo por un solo partido o sea que las mayorías deben formarse mediante coalición, siempre de los nacionalistas o de los socialistas con otros elementos. Los partidos intermedios, con la sola excepción del centrista católico, que representa una fuerza siempre respetable, son copartícipes del Gobierno, limitándose a papeles secundarios. En el Reichstag anterior, con sus mayorías dudosas y fluctuantes, a veces bastaban veinte votos para controlar la decisión en un sentido u otro y esos votos precisamente resultan ahora el objeto de la batalla electoral.

Hay muchas perspectivas del triunfo socialista, pero no es muy probable que se obtenga exclusivamente a costa de los nacionalistas, sino que los populares y demócratas pierdan también puestos en favor de la izquierda obrera. No debe olvidarse tampoco que los comunistas resulten beneficiados por la discordia del campo burgués, y si las ganancias que obtienen son considerables llegarán a equilibrar los votos que obtengan los socialistas.

El grito general de "Vote por las izquierdas", aunque sirve para eliminar toda influencia de los nacionales que es el punto de vista de los socialistas y demócratas, no basta para que se obtenga el triunfo de esos veinte escaños, para la izquierda, sino que es preciso que los demócratas conserven sus puestos actuales, por lo menos. Casi lo mismo se puede preconizar del centro. Los propios nacionalistas descuentan ligeras pérdidas parciales en favor del "bloque racista nacionalista" compuesto por diversos grupos ultranacionalistas, pero aislado del partido obrero socialistas nacionalista, que tiene controlado Hitler.

En Baviera se mantendrán en el poder los populares católicos, y entre ellos muchos grupos defensores de la clase media, bastante disgregada, y el partido económico conservará una reducida representación parlamentaria quizás entrando en el nuevo grupo derechista popular que reclama la revalorización de la fuerza monetaria de los marcos-papel.

En la izquierda, es posible que haga su aparición el nuevo grupo de los antiguos socialistas que dentro del credo de la Segunda Internacional defienden intereses políticos nacionalistas.

Pero, sobre todo, las elecciones de mañana serán un acto de gran civismo, aunque resulten una batalla perdida de antemano por la burguesía.

EMPRESTITO QUE SE ABANDONA

BERLIN, mayo 19. (SR).—Se desautorizan oficialmente las versiones de que el agente general de las reparaciones Mr. Parker Gilbert, ha impuesto su veto a un proyectado empréstito de setenta millones de marcos destinado a la radicación de súbditos alemanes fugitivos. Declárase que el gobierno del Reich abandonó ese proyecto antes de formularlo y por lo tanto no pudo merecer veto ni objeción alguna.

STRESEMANN EN VIAS DE CURACION

BERLIN, mayo 19. (SR).—El estado de salud del doctor Stresemann ha mejorado tan considerablemente que los facultativos que le asisten estiman innecesario publicar ya más boletines acerca del curso de la enfermedad.

VUELAN CON DINAMITA LA ESTATUA DE BISMARCK

BERLIN, mayo 19. (SR).—En Brombergm Posnania, las autoridades polacas hicieron volar con dinamita la torre erigida allí a la memoria del canciller de hierro Bismarck cuando aquel territorio estaba bajo el dominio de Prusia.

BENES EN BERLIN

BERLIN, mayo 19. (SR).—Anoche llegó a esta capital el ministro de Relaciones Exteriores de Checoeslovaquia, M. Benes, que viaja de incógnito, pero que tiene el propósito de tratar con la cancillería alemana asuntos de gran importancia internacional. Como que el canciller Stresemann aun no puede dedicarse al despacho de su cartera, será atendido por el subsecretario de Estado von Schubert.

VOTARAN 35 MILLONES DE ELECTORES.

BERLIN, mayo 19. (UP).—Se espera que de treinta millones a treinta y cinco millones de eelctores, entre hombres y mujeres, voten en las elecciones alemanas de mañana para formar el nuevo Reichstag.

No se cree que resulte cambio importante en la representación de los partidos ni en el equilibrio de los poderes políticos, aunque no sorprenderá cierta victoria parcial de los elementos de las izquierdas.

El número de diputados a elegir no ha sido fijado, pero dependerá de los votos que se depositen en las urnas, pues cada sesenta mil de estos elegirán un miembro del Reichstag. En el último Parlamento hubo 493 diputados, de ellos 33 mujeres.

La formación de los partidos al disolverse el Reichstag, recientemente, era la siguiente: socialistas, 131; nacionalistas, 110; centristas, 69; partido del pueblo, 51; comunistas, 45; ¡demócratas, 32; partido económico, 21; partido del pueblo bávaro, 19; partido fascista, 14.

Dieciseis de las mujere selegidas eran socialistas y cuatro comunistas. Se espera que el nuevo Reichstag tenga más de quinientos miembros.

CAMPAÑA CONTRA LOS AZUCARES DE ISLAS FILIPINAS

WASHINGTON, mayo 19. (UP).—Un nuevo movimiento para limitar los azucares filipinos que entran libres de derecho en los Estados Unidos a medio millón de toneladas, cantidad que es poco más de la importación anual presente, ha seguido al rechazo de las proposiciones del Senado de eximir a los norteamericanos residentes en Filipinas de los impuestos federales sobre los ingresos personales.

Los Senadores partidarios de aprobar leyes fiscales para los ciudadanos de los Estados Unidos que viven en el archipiélago, atribuyen su derrota a que se ha interpretado mal las ganancias obtenidas por los norte americanos en las inversiones azucareras hechas en las Islas. El Sr. Vicente Villawin, abogado filipino, hizo hoy la siguiente declaración:

"Manifestaciones hechas en el hemiciclo del Senado de Washington por los Senadores Smoot, Wheeler y Broussard con respecto a "las enormes ganancias azucareras en Filipinas", omiten mencionar los tremendos dividendos y los inmensos sobrantes que han obtenido las corporaciones de azúcar de remolacha, tan eficientemente administradas y tan bien situadas, que hay en los Estados Unidos. y por cuya mayor y creciente prosperidad aquellos quieren perjudicar la industria filipipna.

"Un ejemplo: la Great Eastern Sugar Comnay, cuyo presidente, el doctor Petrikin, es el campeón del plan restrictivo azucarero antifilipino, ha pagado en dividendos, solamente, más de 59 millones de pesos desde el año 1910, para no mencionar lo que han costado media docena de fábricas construidas con las ganancias.

"Yo insertaré en los records del Congreso un análisis de la declaración financiera hecha por una de las principales corporaciones norteamericanas productores de azúcar de remolacha, y confío en que podré demostrar que es ficticio ese alegato de que el azúcar filipino es una amenaza para la de este país".

El señor Pedro Guevara, comisionado residente filipino, está preparando un discurso a la Cámara de Representantes contra la restricción de las importaciones filipinas libres de derechos.

TU TE BAÑAS CON BOMBA "PRAT"

El rostro no embellece con cremas y pomadas grasientas que obstruyen los poros y deterioran la epidermis.
Jabon de "LA TOJA"
es el producto más recomendado por los higienistas para fortalecer los tejidos de la piel y obtener frescura, suavidad y belleza sugestiva.

NOBILE PREPARA EL PROXIMO CRUCERO ARTICO DEL "ITALIA"

KINGS BAY, Spitzbergen, mayo 19. (U. P.) — Mientras su tripulación descansaba después del vuelo de sesenta y ocho horas el general Umberto Nobile, comandante del dirigible polar "Italia", prepara su nuevo crucero ártico, probablemente a Groenlandia, cruzando el Polo Norte y Alaska.

Nobile confiaba poder partir mañana, pues las condiciones del tiempo a los efectos del vuelo serán menos favorables en la región polar en breve tiempo, pero ha decidido esperar con el fin de permitir un descanso de varios días a los tripulantes del "Italia". No deja de tener en cuenta Nobile que en las últimas etapas de su vuelo de regreso a Kings Bay desde la Tierra de Lenin se necesitaron los servicios de todos los tripulantes con el objeto de mantener a la nave en su rumbo, a pesar de los terribles vientos que la azotaban.

GANA UNA APUESTA POR 15 MINUTOS

PARIS, mayo 19, (SR.) — Después de setenta y un días de competencia para dar la vuelta a la mitad del mundo y regresar al punto de partida, apuesta concertada entre dos periodistas suecos nombrados Jorgen Bast y Erick Essen, ambos llegaron hoy a esta ciudad venciendo el primero por quince minutos de ventaja. Essen sufrió una demora de cinco días en el puerto de Shanghai, porque el barco en que viajaba se vió envuelto en el conflicto chino-japonés.

MONUMENTO A LOS MARTIRES ROMANOS

ROMA, mayo 19, (UP.) — Hoy se bendijo un monumento conmemorando a los primeros mártires romanos. El monumento representa a San Pedro frente a las víctimas en el Circo Máximo durante las persecuciones de Nerón.

EL SABOTAJE EN LA CUENCA DEL DONEZ

MOSCU, mayo 19, (SR.) — El Tribunal Supremo de Justicia ha acordado que las audiencias del proceso seguido contra tres ingenieros alemanes y varias personas más rusas acusados de actos de sabotaje industrial en la cuenca del Dónez comiencen el día veinte y dos y que sean públicas. El procurador general autorizó al representante de Alemania para que visiten la prisión, y desde el punto de vista material la instrucción de la causa júzgase muy importante.

OLA DE FRIO EN GUATEMALA

CIUDAD GUATEMALA, mayo 19. (UP).—Una onda fría está castigando la provincia guatemalteca de Petén y la helada ha destruído ya las cosechas de San Pedro.

Las fuertes lluvias caídas en varios distritos a lo largo de la orilla atlántica, ha hecho grandes daños a las cosechas. En la provincia de Chimaltenango ha habido inundaciones serias.

PESCADOR SUIZO "HEREDERO DEL TRONO FRANCES"

Sostiene que es hijo del príncipe imperial, hijo único a su vez de Napoleón

PARIS, mayo 19. (UP).—Un nuevo pretendiente al trono de Francia, que no tiene trazas de restaurarse, ha aparecido en la persona de un pescador suizo, el cual sostiene que es hijo del príncipe imperial, a su vez hijo único de Napoleón III, muerto por los zulúes a los 23 años de edad, mientras combatía al lado de los ingleses en la guerra surafricana de 1879.

Alexis Fauconnet, que así se llama el pescador, basa su afirmación de que es miembro de la familia Bonaparte en los relatos que le hacía la autora de sus días siendo niño. Dice que recuerda perfectamente que el príncipe visitó varias veces a su madre en una adea de la margen del lago de Ginebra, en 1877.

Además, Fauconnet dice que cuando su padre falleció, las autoridades municipales hacían referencia a Alexis en los documentos oficiales como "su hijo adoptivo".

Según versiones de las personas que vivían en las cercanías de la aldea situada en el lago de Ginebra, después de la caída de Napoleón III y del destierro de su familia a Inglaterra, el joven príncipe imperial conoció a Josefina Haabm, hermosa joven alsaciana que entonces tenía solamente diecisiete años de edad, agregando que el príncipe sostuvo relaciones con dicha joven, que duraron varios años.

Los amigos de la última familia imperial que reinó en Francia niegan categóricamente todo cuanto dice Alexis Fauconnet, calificándolo de "mito infantil inducido por las charlas de su madre". Declaran que el príncipe salió de Inglaterra para servir en el ejército británico de operaciones en el Africa del Sur, donde encontró una muerte trágica.

Fauconnet, contestando a las críticas de un periódico de Ginebra, dice que se propone demostrar sus asertos al punto de que no quepa duda alguna, "siempre que se le colo que en presencia de una persona que haya sido ítima amiga de su padre". Agrega que dará detalles acerca del príncipe para demostrar los derechos que reclama.

DR. J. JUSTIN FRANCO
Licenciado en leyes de la Universidad de Columbia; Doctor en Derecho de la Universidad de la Habana; admitido al ejercicio ante los Tribunales de la República de Cuba y del estado de New York; Notario Público del Distrito Notarial de New York.
NOTARIA Y BUFETE
WOOLWORTH BUILDING, 233 Broadway. Cable: Frajus. Tel. Whitehal 6613. NEW YORK CITY.

LA CONTESTACION DE INGLATERRA AL PACTO MUNDIAL DE PAZ HECHO POR KELLOGG LO HARA FRACASAR

Después del entusiasmo que la proposición de Kellogg había despertado en todos los sectores de la opinión británica, causó decepción que se hicieran a la misma ciertas reservas

LA RESPUESTA BRITANICA A LA NOTA ESTABLECE UNA ESPECIE DE DOCTRINA DE MONROE INGLESA

Kellog manifestó que si los demás gobiernos no aceptan su ideal, haciendo reservas que hagan cambiar su esencia, no le quedaba otro recurso que reconocer su impotencia

WASHINGTON, mayo 19. (UP).—La Gran Bretaña ha contestado hoy a la proposición de los Estados Unidos relacionada con el proyectado convenio multilateral para declarar ilegal la guerra, dando a conocer varias reservas de la mayor importancia. Esto ha desconcertado porque se esperaba después del entusiasmo que la protesta de Kellogg despertó en todos los sectores de la opinión británica, que la adhesión de Inglaterra sería incondicional.

La respuesta británica establece una especie de doctrina de Monroe británica y aunque dice que el Gobierno de Londres está dispuesto a entablar con los demás paises interesados las negociaciones que sean necesarias con el propósito de concluir un tratado" se considera que las reservas que establece desvanecen definitivamente las esperanzas que había abrigado Kellogg de obtener de las potencias europeas la firma para el citado tratado multilateral.

En algunos círculos de esta capital se cree que la nota británica conducirá al fracaso de las negociaciones, por cuanto Kellogg ha insistido en que si los demás Gobiernos reconocen públicamente que no aceptan ese ideal sino a medias e insisten en la adopción de reservas que perjudican el verdadero espíritu de su común esfuerzo, solo le quedará como recurso declarar su impotencia ante la humanidad en general.

Según la manera como se interpreta aquí la nota, Inglaterra indica que no se comprometerá por dicho tratado si la India, Suez, las Azores y prácticamente todas las partes del mundo donde Inglaterra tiene o dice tener intereses especiales, han de ser incluidos en el convenio.

En otras palabras, Inglaterra establece que queda en libertad de ir a una guerra en cualquier tiempo que lo considere necesario para su defensa. La referencia de Chamberlain a "los relativos intereses" de los Estados Unidos, alude, según se cree, a la doctrina de Monroe y a la similitud de la posición de los Estados Unidos en América con la posición de la Gran Bretaña en Europa y el Oriente.

Probablemente, se solicitará de la Gran. Bretaña que explique el significado exacto de varias partes de la nota. La Gran Bretaña pide también un convenio suplementario que aclare el derecho de los Estados signatarios a defenderse y el de recuperar la libertad de acción respecto a cualquier Estado que viole el tratado.

"Si se acuerda que se apliquen tales principios en el caso de este tratado particular —sigue diciendo la nota— el Gobierno de Su Majestad Británica se considerará satisfecho y no pedirá la inserción de una enmienda. Pueden encontrarse sin duda alguna, los medios de hacer constar ese acuerdo de alguna manera apropiada de modo que tenga igual valor que las propias cláusulas del tratado.

Francia había pedido que estas condiciones se incorporen al tratado principal, pero el secretario Kellogg adoptó la actitud de que todos los principios son inherentes a la soberanía de cualquier estado independiente y al derecho internacional, y que por esa razón no necesitan mencionarse especificamente.

Chamberlain ha pedido además que se envíen invitaciones para la firma del proyectado tratado a los domisión británicos y a la India. El secretario Kellogg dijo que esto podía hacerse pero hasta ahora no ha invitado al Canada y los demás dominios a participar en las negociaciones.

EL COMITE PRO CUBA DE NEW YORK INICIO ANOCHE BRILLANTEMENTE LA CELEBRACION DEL DIA DE LA PATRIA

En la fiesta iniciada en el "Alamac" pronunció un discurso el cónsul cubano señor del Pino.—A las doce se tocó el Himno. Recepción en la Embajada.—Una semana de fiestas

NUEVA YORK, Mayo 19.—(Zárraga, desde nuestra Redacción en el Hotel Alamac, Broadway and 71 St. Street.)—Con inusitada brillantez se iniciaron esta noche las fiestas conmemorativas del vigésimo sexto aniversario de la instauración de la República Cubana.

A las diez y media dió comienzo la velada organizada por la gerencia hispana y el comité cubano del Hotel Alamac, abriéndose el Blue Room a los numerosos invitados por el iniciador del acto, señor Antonio Agüero, presidido por el cónsul general de Cuba en New York, señor Augusto Merchan, al que acompañaba el cónsul de primera clase señor Mario del Pino, el cual pronunció un bello discurso alusivo al acto, destacando la labor altamente patriótica que desarrolla el actual Gobierno del Presidente Machado y dedicando luego hermosos párrafos a ensalzar la gloria de los héroes de la independencia de Cuba.

En los momentos en que escribimos estas líneas se está celebrando un interesante concierto, compuesto en su mayor parte de música genuinamente cubana, en el que toman parte la bella y gentil artista Rosa de Granada, el tenor Gustavo Carrasco, que cuenta ya en New York con público propio, y el notable pianista Nilo Menéndez, artistas cubanos los tres.

A las doce en punto será recibido el día 20 de Mayo en el Blue Room del Hotel Alamac, a los acordes del himno de Báyamo, momento emocionante, para poder disfrutar del cual se ha organizado la fiesta precisamente en la noche del 19.

EN EL COMITE PRO-CUBA

El Comité Pro-Cuba, que preside el señor Leoncio Serpa, comenzó la serie de actos que durante toda una semana ha de celebrar en homenaje a la patria cubana, asistiendo a una solemne misa en la Iglesia de Nuestra Señora de la Esperanza, ante cuyo altar, donde se venera la imagen de la Vírgen de la Caridad del Cobre, se efectuó la bendición del banderín insignia de la legión de honor de esta institución.

El banderín es de magnífica seda azul celeste y está dividido en cuatro partes por una cruz blanca, con flecos de oro. El asta, rematada por una lanza de bronce, ostenta en su base una placa de oro en la que se lee: "Legión de Honor del Comité Pro-Cuba, 1927."

Mañana a las nueve se izará la bandera nacional en los jardines de Chateau Pierre, en la inmediata villa de Nyac, donde tiene su sede el comité, asistiendo al acto, además de las autoridades, una comisión de ocho cadetes de la academia militar de West Point, que ha querido asociarse al homenaje a Cuba.

EN LA EMBAJADA DE CUBA EN EN WASHINGTON

La Embajada de Cuba en Washington celebrará mañana la fecha del 20 de Mayo con una gran recepción oficial, a la que han sido invitadas más de mil personas, y entre ellas las siguientes, que se apresuraron a anunciar su asistencia:

El vice presidente y Charles Dawes y su esposa, el cuerpo diplomático en su totalidad y miembros del despacho oficial y del Tribunal Supremo, numerosos senadores y representantes y sus respectivas esposas.

LA UNION PAN AMERICANA FELICITA A LA SECRETARIA

WASHINGTON, Mayo 19.—(UP)—El doctor Leo S. Rowe, director general de Estado de la Unión Pan Americana, ha cablegrafiado hoy al Secretario de Estado de Cuba una cordial felicitación por el aniversario de la independencia cubana, el 20 de mayo. El texto del cablegrama es el siguiente:

"Con motivo del aniversario de la inauguración de la República, le envío mis congratulaciones y votos por la prosperidad de su país."

LOS VIAJES MODERNOS
Se acerca el momento de preparar su viaje hacia las playas y montañas
HAGA USTED SU PLAN E ITINERARIO
Consúltenos después y le daremos precio fijo comprendiendo TODOS LOS GASTOS (incluso Impuestos y propinas) del viaje proyectado.
INDEPENDENCIA
EFICACIA
CONFORT
90 AÑOS DE EXPERIENCIA DE LA AGENCIA LUBIN, PARIS
HEMOS RECIBIDO EL NUMERO 20 DE
"PARISINA"
VEANOS
"PARISINA"
OBRAPIA 33
(altos de la Bolsa)
TELEFONO A-6509

M.E.C.D. 2016

DIARIO DE LA MARINA

FUNDADO EN 1832.

DIRIGIDO HASTA 1919 POR DON NICOLAS RIVERO Y MUÑIZ
DIRECTOR: JOSE IGNACIO RIVERO Y ALONSO

Editado por la Compañía DIARIO DE LA MARINA, (S.A.) cuyo programa consiste "en la defensa de los intereses generales y permanentes de la Nación cubana, de los especiales de la colonia española establecida en la misma y de la unión y armonía entre los diversos elementos que conviven en el país"—Art. 1o. de los Estatutos.

Presidente: Conde del Rivero. Tesorero: Joaquín Pina.
Secretario: Manuel Abril y Ochoa.
Administrador: Dr. Aurelio Hernández Miró.

OFICINAS: Habana . . . . . Prado, 103. Nueva York . . . . . Broadway at 71 st. St. Madrid . . . . . Recoletos 10. París . . . . . 61 Boulevard Haussman

PRECIOS DE SUSCRIPCION:

HABANA		PROVINCIAS		EXTRANJERO	
1 mes	$ 1.50	1 mes	$ 1.70	1 año	$21.00
3 idem	„ 4.50	3 idem	„ 5.00	6 meses	„ 11.00
6 idem	„ 9.00	6 idem	„ 9.50	3 idem	„ 6.00
1 año	„ 18.00	1 año	„ 19.00		

SUSCRIPCION DOMINICAL
Sólo para el extranjero.
(Países comprendidos en la Unión Postal)

6 meses . . . . . $ 4.20
1 año . . . . . „ 8.40

(Países no comprendidos en la Unión Postal)

6 meses . . . . . $ 5.00
1 año . . . . . „ 10.00

Esta suscripción sólo da derecho al número de los domingos.

TELEFONOS:

Quejas de Suscriptores	M-5404	Repórters	M-1934
Anuncios Económicos	A-3856	Deportes	A-4732
Anuncios Administración	A-5334	Secretaría de la Empresa	M-7714
Anuncios de suscriptores	A-1014	Secretaría de la Dirección	M-9735
Id. id. id.	M-3378	Fotógrafo	M-6344
Redacción	A-0301	Imprenta	M-9665

PASEO DE MARTI 103. APARTADO 1010. CABLE: DIARIO. HABANA.

EDITORIALES

EXCESOS DEL CURANDERISMO

En la Secretaría de Sanidad se han recibido en estos días varios informes con respecto al auge que el curanderismo toma en Camagüey, puntualizando más de un caso comprobador de sus perniciosos estragos. Se citan a este respecto el caso de una señora fallecida en Florida, a causa de los brebajes que le suministró un curandero; los de varias jóvenes que han venido a parar en Mazorra, por idéntico motivo; los de reuniones en que hombres y mujeres entregados a la práctica de ritos salvajes hacen enorme consumo de ron, y la existencia en la propia ciudad de Camagüey de varios centros en los que bajo distintas formas se explota la credulidad del prójimo. En todos o en la mayor parte de estos casos el curanderismo aparece asociado a prácticas de brujería y espiritismo.

Siempre tuvo el curanderismo campo propicio para su extensión en el ambiente moral. De algún tiempo a la fecha, sin embargo, y coincidiendo con el incremento de ciertas inmigraciones, ya no es la simple actuación del intruso que usurpa el lugar del médico lo que se observa, sino la difusión de prácticas supersticiosas del más primitivo salvajismo. El curandero no es, en estos casos, el herbolario con nociones de las propiedades de ciertas plantas o el ex-practicante de hospital, manipulador de las recetas que viera aplicar a su paso por las salas de enfermos, sino el "brujo" o el "medium" que se atribuyen poderes sobrenaturales para la aplicación de recursos terapéuticos.

Se explica la persistencia del curanderismo en los medios rurales por múltiples causas. Las dificultades en las comunicaciones y la escasez o carencia de recursos económicos, no permiten a muchos el empleo del auxilio del médico. Por otra parte, el curandero, que convive con la población campesina y con ella sostiene relaciones familiares y sociales, se insinúa en sus afectos con una intensidad difícil de lograr por quienes no se hallen en esas circunstancias. Juega en el caso de las prácticas supersticiosas principalísimo papel la ignorancia. Y en este orden de cosas ha sido funestísima la influencia que en los medios rurales ha ejercido la inmigración haitiana y jamaiquina.

Graves como lo son los hechos apuntados, su trascendencia se acentúa aún más teniendo en cuenta que no es solo en los campos y entre los elementos más destituídos de cultura donde el curanderismo se extiende y prospera. Una investigación policiaca efectuada en Camagüey, revela la existencia en aquella ciudad de una docena de centros en los que se dan consultas y perciben planes terapéuticos por personas no capacitadas legalmente para el ejercicio de la medicina. Entre los directores de esos centros figuran un policía municipal, un empleado de Sanidad y un jamaiquino. Y con respecto a este último, se asegura que a sus consultas acude "la gente principal de Camagüey".

Pudiera objetarse que no se trata de hechos novedosos, ya que en nuestra capital ni las autoridades sanitarias ni los jueces han podido acabar con el ejercicio ilegal de la medicina. Funcionan aquí centros, consultorios y hasta clínicas en los que se emplean métodos terapéuticos no sancionados oficialmente, y entre esos centros se cuentan algunos que aparecen bajo la dirección de profesionales con su correspondiente diploma oficial. El espíritu mercantilista de la época puede haber desvirtuado bastante el antiguo concepto que asignaba al ejercicio de la medicina caracteres de un elevado sacerdocio. Y el charlatanismo practicado por algunos profesionales diplomados, ha venido así a ser un colaborador del charlatanismo embaucador de los curanderos. La objeción, sin embargo, no atenúa la gravedad del mal ni le resta importancia. El hecho de que en nuestra capital, sede de las primeras autoridades sanitarias de la nación, y hasta sobrada de médicos, existan y prosperen centros, consultorios y hasta clínicas en los que se prescriben o emplean métodos terapéuticos que no tienen sanción oficial, no amengua la trascendencia que entraña la extensión del curanderismo. Nos hallamos ante un flagelo cuya existencia comporta un positivo peligro. Para combatirlo no bastan ni el de las autoridades sanitarias ni la actitud de los jueces ni la diligencia de los agentes de la autoridad, sino que urge, en salvaguardia de altísimos principios de conveniencia colectiva una vigorosa campaña en la que todos los elementos moralmente solventes colaboren en una intensa labor de profilaxis social.

BALADA DE LAS CUATRO SOTAS DE LA BARAJA

SOTA DE ESPADA

Erguido y ágil como un tallo,
Sin trasnochada palidez
Me quedo hasta que canta el (gallo
Sobre el tapete de la hez.
Si se suprime el juego y no (hallo
Ocupación de honra ni prez,
Me iré a la guerra en un ca- (ballo,
En un caballo de ajedrez.

SOTA DE ORO

Si no tuviera esta pasión
Por el juego que me devora,
Sería el dueño de un salón
Atendido por mi señora.
Pues no hay mejor satisfac- (ción
Que ver saltar a toda hora
Los numeritos de cartón
De la caja registradora.

SOTA DE COPA

Mi desayuno, almuerzo y cena
Es una copa de alegría,
Si la ley seca me condena
Me salva la filosofía.
¿La gloria, acaso, siempre es (buena?
¿La fama, a veces, no es fal- (sía?
Todos dicen: la luna llena,
Y es posible que esté vacía.

SOTA DE BASTO

Si mi palo fuera estandarte
Y tuviese a mis pies un plano
Sería fácil engañarte
Que yo soy Sebastián Elcano.
En el descuido de un descarte
Huiré algún día no lejano,
Porque quisiera formar parte
De la guardia del Vaticano.

Horacio Rega Molina.
Buenos Aires.

—¿Quién es ese hombre tan feo?

—¡Es mi hermano, caballero"

—Perdone usted, señorita; no me había fijado en el parecido.

(De "Dimanche Illustré")

DE AMADO NERVO:

La porcelana, por su abundancia, no es tan apreciada como debiera. Para mí constituye un gran símbolo: la arcilla, purificada por el fuego tórnase blanca, impenetrable, casta. No tiene casi poros. Substancias que se creen más nobles, déjanse penetrar por otras impuras, hasta la saturación. La porcelana, jamás. Un poco de agua basta para limpiarla de las superficiales adherencias de lo vil y dejarla inmaculada, virginal, hermética como antes.

EL FRACASO DE LA REVOLUCION DEL 79

No Existe la Democracia en la Naturaleza

Por BENITO MUSSOLINI

(En días pasados publicamos el último artículo del ex-Kaiser, en el que este personaje emitía su opinión acerca del fracaso de la Democracia, tesis que sostiene el eminente escritor norteamericano Henry L. Mencken en su famoso libro: "Notes on Democracy". Hoy insertamos un estudio opinión de Benito Mussolini, quien trata de establecer una nueva ética política.

UNDERWOOD & UNDERWOOD, N.Y.

Benito Mussolini

ROMA, Mayo 19. — (S.R.) — (Especial para el DIARIO DE LA MARINA).

La obra constructiva del nuevo estado fascista que un Gobierno ha iniciado con el consentimiento y cooperación de ambas ramas de este parlamento, tiene en razón a su propósito que afectar la naturaleza intrínseca de la Cámara Electiva. No es que esta deje de mostrarse leal a este régimen. Por el contrario debe dársele a este cuerpo todo el reconocimiento debido a la labor que ha efectuado como Asamblea constituyente poseído del espíritu fascista, con lo que se ha ganado el reconocimiento de la nueva Italia y un lugar importante en su historia. Por otra parte las nuevas leyes han transformado de jure y de facto esta institución parlamentaria eliminando los abusos entronizados desde hace cincuenta años y que se deben a las prácticas constitucionales, profundamente afectadas por su propia esencia y por último degeneradas tanto en cuanto al sistema de la representación proporcional, que sometieron al país a una tiranía absoluta de los llamados partidos y grupos como a sus múltiples fases. El sistema electoral revaleciente era contrario a la esencia del fascismo. Estaba llamado pues a desaparecer. No está de acuerdo con este régimen novísimo y no daba entrada a los sindicatos en la vida del Estado, como ciertas y legítimas organizaciones sometidas a la ley pública.

MI CONCEPCION DEL ESTADO MODERNO

Alguien ha imaginado que la lógica de la doctrina fascista conduciría directamente a la abolición de esta cámara y todas las formas electorales. Pero esta conclusión no corresponde a mi concepción del Estado Moderno. El fascismo al combatir el parlamentarismo no lleva a la regresión de las antiguas tiranías, y menos al régimen absolutista. Por el contrario, queremos crear un régimen que posea autoridad, con un gobierno estable basado en las masas, unido a éstas resolviendo los conflictos que nacen en la vida social por múltiples organismos. Interpretaremos los deseos de las masas, examinaremos y resolveremos sus necesidades. Ningún fascista y es necesario decirlo bien alto, quiere poner al estado bajo el poder de una oligarquía. Nuestro régimen si se basa en el contacto directo con el pueblo. Ahí se nutre y de ahí saca los hombres nuevos que le son necesarios.

Reconocemos que el parlamento no es el medio hábil en la actualidad de estar e contacto con las masas y remediar sus necesidades y propender a su felicidad. Pero no nos cabe duda que es necesario mantener un organismo de hombres que elegidos por los nuevos sistemas electorales proceda a tratar de llevar a la práctica el mejor funcionamiento de las nuevas leyes inspiradas en el mejor servicio de los fines públicos. Ese organismo así constituído será el mejor colaborador del Gobierno.

Es claro como la luz que si el sistema fascista es distinto del viejo y gastado liberalismo, su representación cameral ha de serlo asimismo. Al quedar afectado el sistema de la soberanía popular, tiene que quedar viciado el organismo que en él se originaba.

NO EXISTE LA DEMOCRACIA EN LA NATURALEZA

Las masas por sí solas no pueden expresar su deseo colectivo y menos crear organismos que las representen. Este principio fascista está expresado en la fórmula "No existe la democracia en la Naturaleza". Cuando se reúnen cien individuos indudablemente que se dejan guiar por uno, dos o tres individuos que los dirigen de acuerdo con sus intereses. Este fenómeno social se encuentra definido por Maine, el publicista inglés quien lo asemeja a una ley de "imitación" y en virtud de cuyo funcionamiento las grandes masas de hombres tienden a ser dirigidas por muy pocos elementos directores.

La experiencia nos enseña que son los agitadores demagogos los que se apoderan de la voluntad de las masas para imponer su criterio interesado. De modo que es necesario acabar con las prácticas que conducían a tan fatal resultado. Tampoco era aceptable el sistema de representación proporcional. Los partidos que la preconizaban están totalmente corruptos.

Ese dogma de la soberanía nacional resultaba en definitiva el de la soberanía de pequeños grupos de políticos ambiciosos y audaces. Intrigantes y demagogos.

Y no sólo son esos los errores que se derivan de esos sistemas electorales. Es un axioma en el mundo moderno, "el método para falsear la voluntad popular por medio de las urnas".

Además, engañados por señuelos de grandes frases pomposas el elector descuidaba su atención en su problema local e inmediato. Otro grave mal: la frecuencia de las elecciones que afectaban profundamente la vida nacional. Los mejores intelectos del país se apartaban de la lucha política por las inevitables vergüenzas y engaños que ésta encerraba. Ningún sabio, ningún hombre de letras, ningún gran ideólogo tenía ocasión de alcanzar un puesto en los cuerpos legislativos. Estos quedaban para las mediocridades.

Afortunadamente, la concepción fascista del Estado ha concluído con todos esos errores.

EL FASCISMO NIEGA EL DOGMA DE LA SOBERANIA

La doctrina fascista niega el dogma de la soberanía popular, que día por día está contradecido por la vida misma. En su lugar proclama el de la soberanía del Estado, integrado éste por la organización jurídica de la nación, y como instrumentos de sus necesidades históricas. Esta doctrina no deja fuera al parlamento, pero sí afecta profundamente su composición. Los diputados serán órganos ideales del Estado. Lo que varía es la forma en que serán seleccionados.

La primera característica de la nueva ley electoral fascista es que reduce a una cifra fija el número de Diputados. Estos no podrán ser más que cuatrocientos.

La segunda es que los candidatos a estos cargos no serán propuestos por las asambleas de partido, sino por los propios sindicatos. Y de estos sólo los legalmente organizados. Es decir, los contenidos en la lista de la Ley de Abril de 1926, que son 13 grandes organizaciones, en las que se resume sobre una base nacional, toda la fuerza productiva, todas las clases profesionales y los artistas. No es necesario decir que todas las formas de la actividad humana están comprendidas dentro de esas líneas primordiales. Además hay excepciones para los candidatos que puedan presentarse, fuera de aquellas en casos de verdadera importancia para la vida del país. Así se remueve el obstáculo de la falsa crítica que aducía que de acuerdo con el sistema fascista solo estaría representada en el nuevo Parlamenta la vida económica del país.

La selección de candidatos se hace por primera vez en la historia de este país, de un modo escrupuloso y de acuerdo con la ley. Asume un carácter de elección primaria en el que intervienen todos los organismos que luego integran en su conjunto los trece Confederaciones de sindicatos. Esta elección preliminar la efectúa activamente un cuerpo electoral también selecto, integrado por representaciones de la vida no solo económica sino intelectual y profesional.

Cuando se han seleccionado 800 individuos por las Confederaciones de sindicatos. Esa cifra es exactamente el doble del número de puestos a cubrir. La proporción en que se designa ésta en razón de la importancia de los sindicatos a saber: Agricultura, industria, comercio, transportes marítimos y terrestres y bancos. Los obreros y los patronos—en cada una de estas ramas— se encuentran en el mismo nivel. Eligen un mismo número de candidatos. Por último viene la confederación de las clases artísticas y profesionales, en las que no existe distinción entre obreros y patronos, a la que en razón de su importancia se le asigna un total de un veinte por ciento en el número total de candidatos.

Las organizaciones de carácter nacional proponen un número igual a la cuarta parte del total, o séanse, 100 candidatos en las elecciones generales, y así sucesivamente hasta llegar a los candidatos propuestos por organizaciones no nacionales, garantizando con esto último la representación de fuerzas morales del país, ajenas a la organización económica del fascismo.

La tercera característica esencial de la nueva ley electoral es la designación del Gran Consejo Nacional del Fascismo, para que efectúe la elección definitiva de los diputados.

Esta organización como casi todos los fenómenos originados por la revolución fascista, existe solamente de **facto**, y a ello debe el papel principalísimo que ha ocupado en este importante movimiento. Pero dentro de poco tendremos que legalizarla. Será el órgano constitucional del Estado.

EL PODER CONSCIENTE DEBE SER ABSOLUTO

Todo el mundo sabe qué papel ha desempeñado este Consejo en el movimiento fascista. Comprende en sí todas las fuerzas vitales de la Nación. Se identifica con el Estado. Por lo tanto está especialmente preparado para el trabajo definitivo de la lista de selección para escojer entre los candidatos a aquellos que en definitiva han de ocupar el cargo de diputados, que escojerá afirmamos entre los hombres más aptos y capaces ya pertenezcan o no a las organizaciones sindicadas. También el Gran Consejo determinará en definitiva cuáles son las funciones que desempeñará la Cámara Electa.

La designación del candidato por el Gran Consejo se hará sobre la base de que posee todas las características para representar a su organización sindical. Estos son las que deben determinar las cualidades que posea su representante en la Cámara Electa. Queda entendido que el cadidato que venga capciosamente a representar interes contrarios a su organización quedará eliminado inexorablemente, porque para el Gran Concejo, solo valen aquellos hombres que son útiles al Estado.

Este organismo nacional adquiere una función sobre la que no existen precedentes hasta ahora. Pero no basta esta designación. Es necesario por último la ratificación del cuerpo electoral. Por eso es que en la Ley tienen los designados por el Consejo se nombran de "Diputados propuestos".

Ahora podrá apreciarse las ventajas que para el cuerpo electoral tiene esta nueva función. Su aprobación no será individual. Será total. El cuerpo electoral decidirá si acepta o no una política determinada, que eso y no otra cosa representa la lista de candidatos "Diputados propuestos" que se somete a su aprobación. Así se vuelve a la realidad. Se reduce la elección al acto de mostrar su conformidad con la política del Gobierno o no. determinación que no es difícil de obtener de una persona de mediana cultura. Se logra con un sí o un no.

SOLO LOS CAPACITADOS TIENEN DERECHO A VOTAR

La fórmula adoptada parece a primera vista un acto plebiscitario. Pero esto no es cierto. No hay la más mínima intención de rendir pleitesía al viejo principio de la soberanía popular. Se reduce a saber si el cuerpo electoral, compuesto antes que nada de productores y después de contribuyentes, están de acuerdo con la política del Gobierno. El cuerpo electoral no está integrado por todo el pueblo. Sólo votan aquellos que están especialmente capacitados. Es solo una función de confrontación. El Gran Consejo sabe así de un modo práctico si las masas están de acuerdo con su política, para rectificar ésta e su momento oportuno. Si negamos que la soberanía reside en la Cámara es lógico que la neguemos para el órgano que antiguamente la generaba. Solo buscamos un valor de reconocimiento legal. Si de ello se deriva un conflicto, entonces el Gran Consejo buscará el modo de resolverlo.

Pasemos por alto las disposiciones referentes a la forma en que se ha de efectuar la votación y lleguemos a las conclusiones finales.

Se refieren al caso en que el cuerpo electoral difiera de la opinión del Gran Consejo y aunque esto es hipotético, no puede darse de lado y su resolución ha sido dificilísimo, pero es técnica y adecuada. Podíamos haber evitado todo este trabajo y no acudir a la ratificación del cuerpo eectoral. Pero como esto es recurrir a una base falsa, no la podíamos aceptar y en consecuencia hemos dispuesto la siguiente fórmula:

Como en las Confederaciones de sindicatos está representado el partido fascista en una gran proporción, cualquier hecho de esa naturaleza significa que se ha originado una crisis. Si esto ocurre hay que bajar al terreno público a competir con los que tienen un concepto contrario y discutirlo frente a las masas, para que estas sean en último término quienes decidan quien ha de ser el intérprete de sus opiniones.

En esa justa desaparecrán todas las organizaciones actuales. Las que surjan presentarán sus listas de candidatos, y entonces actuará el electorado en su función primordial.

No debe darse a este experimento mas importancia que la que realmente tiene. No debemos imaginar que la vida del Estado o del régimen depende exclusivamente de esa decisión que solo es para restablecer la armonía que debe existir entre los representantes de las fuerzas vivas de la nación, y volver a establecerla:

Encontrar en el seno de las masas la opinión que estas tienen para adoptar entonces la política del gobierno.

Repito que esto no es volver al tópico de la soberanía popular. Es solamente mantener incólume el principio de que el **Estado Moderno no puede separarse de las masas, y que el Gobierno aun cuando no depende de ellas, no debe nunca gobernar sin su absoluta compenetración.**

Honorables colegas: el proyecto de ley que pende ante ustedes no pretende resolver el grave problema de la representación política, pero lo enfoca desde la concepción fascista del Estado, es decir, **inspirado en realidades profundas.** La experiencia nos enseñará si como creamos firmemente, esta ley servirá para darnos una Cámara Electiva útil, y que al mismo tiempo se inspire en el alma de las masas italianas, convirtiéndose así en un instrumento consciente y activo de los destinos de la Nación".

Casos y Cosas

CANTO A MARTI

Por Blanca Rosa Jiménez. Un folletico de 17 páginas. Poema inspirado en el VI Congreso Pan-Americano.

Aunque un poco retrasado
—porque me envió este libro
su autora, hace varios días—,
como acuse de recibo
allá van unos renglones
inspirados sobre el mismo.

Canto a Martí me parece
un poemita sencillo,
sin alardes de grandeza
y sin desplantes ridículos.

Tiene imágenes felices,
exactitud en el ritmo,
y es de aplaudir, sobre todo,
en el poema, el espíritu
patriótico que respira.
A falta de mejor juicio,
entresaco tres estrofas
al azar, del folletito
y para que ustedes juzguen
mejor que yo, las publico.

"De fúlgidas banderas,
Gallardas y hechiceras,
Nuestra Universidad
Cubierta se veía;
Y el templo parecía
De nuestra libertad".

"Como una soberana,
La enseña mejicana,
Cual rosa del pensil,
Cual lirio perfumado,
Cual beso apasionado
De una dama gentil."

"Después, mi dulce hermano,
El pabellón cubano;
La enseña tricolor,
La de una sola estrella.
La más gentil y bella,
Porque es la de tu amor!"

B. R. G.

Sergio ACEBAL.

EPISTOLA A CARLOS MIGUEL DE CESPEDES

PERMITEME que diga que tu amor a la Gloria
ha hecho de la Habana una ciudad-jardín,
—jardín en cuyas noches son novias las estrellas,
jardín lleno de sueños de Sevilla y París!—

De tus brazos abiertos saldrá la Habana única,
límpida, como un astro desprendido del alba!
¡Dichoso tú que puedes sentirla entre tus brazos
y llevarla en tu mente como una novia diáfana!
¡Dichoso tú que puedes realizar tu entusiasmo
de embellecerlo todo,
en tu tierra, donde es
más dulce la Esperanza!

El milagro que coronas
en el Parque del Maine,
abre al mar la emoción
de dos eternas y gigantes alas!

Perspectivas de encanto y maravilla
resuelve tu Avenida de Misiones!
Y tu Plaza de Marte, y tu gran Playa,
¡y todo tu febril alumbramiento,
está imantado de un temblor de Niágara!

Tu pasión por la Gloria hace de ti una fuerza
que estalla en flores y revienta en fuentes,
¡y en el azul de Dios, en verdes palmas!

¡Bendecida la Gloria que te hace fuerte y múltiple
y te dá la locura de lo monumental,
(Quede ahí el Capitolio, respondiendo por mí)
de hacer la Habana grande, la Habana del futuro
como astro de efusión continental!

o como una sonrisa,
o como una esmeralda
abierta sobre el mar!

OSVALDO BAZIL.

Habana de 1928.

Arrecia en Washington y en las Islas Hawaii la Campaña Contra la Importación de Azúcar de Cuba en los Estados Unidos

(Por TIBURCIO CASTAÑEDA)

Los periódicos de Nek York del día 14 del corriente, llegados a la Habana el jueves último, traen la noticia de que se había constituído en Washington una formidable Sociedad, así la llaman, el día anterior, con el nombre de "Sociedad de producción de azúcar doméstico", de la cual es Presidente Mister Burguieres, de Nueva Orleans, siendo esa flamante Sociedad, resultado de una fusión de la "Sociedad de azúcar de remolacha de los Estados Unidos" (United States Beet Sugar Association) y la de "Productos de caña de Luisiana".

Esa nueva Sociedad anunció inmediatamente que "en interés de los productores de azúcar se opone a que se concedan nuevas rebajas de derechos a las Naciones productoras de azúcar, que se hallan en su disfrute"; y entienden las Sociedades fusionadas que ahora comienzan su labor para que se aumenten los derechos al azúcar extranjero, protegiendo de ese modo más de lo que lo esté hoy, al azúcar de remolacha del Oeste de los Estados Unidos y a la industria del azúcar de caña de Nueva Orleans.

El Presidente Mr. Burguieres, dijo a los periodistas, y por su conducto a los Estados Unidos y al Extranjero, "que la cantidad de azúcar que se consume anualmente en los Estados Unidos es, aproximadamente seis millones de toneladas al año; y es un hecho que el 6ú por 100 de esa cantidad se importa de Cuba y de las Islas Filipinas. Los Estados Unidos envían fuera del país, al año, 350 millones de pesos para comprar azúcar extranjero, cuando es indudable que esa misma cantidad puede producirse en los propios Estados Unidos".

Las 550,000 tontladas, añadió, que nos llegaron de Filipinas en 1927, no pagaron derecho alguno.

Dijo ese Presidente "que la importación de azúcar de Cuba en 1927 llegó a 3.649,000 toneladas, fué posible merced a la rebaja de un 20 por ciento, hecha a virtud del Tratado de Reciprocidad que existe entre ambos países y el cual data des de 1903".

Bien pudiera ser toda esa parrafada, y hasta la formación de esa novísima sociedad, un argumento, o más bien banderín de enganche o hasta señuelo, para atraer electores a la Convención Republicana, del mismo modo que el Partido Democrático ha asegurado que el proyecto de paz perpetua desplegado sobre el campo electoral de los Estados Unidos por el Secretario de Estado Mr. Kellogg, arrebatando esa bandera de paz a Monsieur Arístides Briand, ha sido un ardid político o señuelo para atraer votantes.

Y quizás no anden descaminados los que tal dicen, porque los periódicos de los Estados Unidos del domingo 13 del corriente, y ya se sabe que allí como en todas partes del mundo, es el domingo, porque el solaz lo permite, cuando más se leen los periódicos, insertan un larguísimo artículo a dos columnas completas, tratando de ese privilegio de entrada con rebaja de una parte de los derechos de las tarifas generales, al azúcar de Cuba.

Y el señor E. Faxon Bishop se ocupa de las demandas hechas por Cuba, con pretexto de hablar latamente de la producción del azúcar de las Islas Hawaii, para que el Presidente Coolidge, autorizado como está por la Ley Forney, para hacer rebajas en la Tarifa elástica, se la haga al azúcar de Cuba.

Dice Mr. Bishop que él no puede condenar a Cuba porque eso pida, pero asegura que no tiene base alguna para esa demanda, pues ya hoy obtiene una rebaja respecto de las demás Naciones.

Y falto de argumentos en contra de Cuba, ya que esta Isla concedió por el Tratado de Reciprocidad una situación privilegiada a los Estados Unidos respecto del comercio de importación de éstos, se lanza Mr. Bishop a enumerar las deudas que cree él tiene Cuba con los Estados Unidos, diciendo "que no hace mucho tiempo que los Estados Unidos, el tío Samuel dice él, hizo la guerra a España para libertar a Cuba de la tiranía, y limpió a la Habana de enfermedades y de la fiebre amarilla, costándole ello, dice Mr Bishop, 50 millones de pesos al extinguir la fiebre amarilla, y hoy goza Cuba de una rebaja en nuestras tarifas, que para sí quisieran los competidores extranjeros."

Ninguna, absolutamente ninguna de esas afirmaciones es cierta, como yo he demostrado en otro lugar, y desde luego no lo es tampoco que fuese el Gobierno de los Estados Unidos, sino el Doctor Finlay, el que arrancó a la fiebre amarilla el secreto de su transmisión por el mosquito, de lo cual fué una consecuencia el echar en las alcantarillas sustancias petrolíficas que destruían los mosquitos, y sus larvas, cargándose el costo de esa operación no al Tesoro de los Estados Unidos, sino al de Cuba.

EL AZUCAR DE CAÑA DE LAS ISLAS HAWAII Y EL DE CUBA.

Ese Mr. Bishop que ha sido Presidente de la Cámara de Comercio de Honolulú durante muchos años, y que allí vive, escribe con más autoridad que respecto de la fiebre amarilla, del azúcar de su tierra, las islas Hawaii, y debemos oirle.

En 1910 produjeron esas islas 500 mil toneladas de azúcar de caña, y el año último de 1927, llegó la producción a 811,000 toneladas.

En esos 17 años no se ha extendido en Hawaii el cultivo de la caña a nuevos campos, porque no existen; pero en cambio se ha llegado a un enorme aumento en la misma extensión de terreno, merced a las siquientes aperaciones:

Desde el año de 1883, se creó en Honolulú la Estación experimental de la "Sociedad de sembradores de caña de Honolulú", y comprende varias secciones, la de agricultura, de química, entomología, patología y de bosques.

Ha habido que combatir dos insectos de la caña, el perforador y el cortador de hojas; este último fué extinguido totalmente de 1903 a 1906

El **perforador**, en un cañaveral donde había 19,000 toneladas de caña, las dejó reducidas a 300, en esos tres años.

Como se ve, la cosecha de caña no es anual, sino bienal y hasta trienal.

Para encontrar insectos que destruyesen el "perforador" y el "cortador", se emplearon varios años, y al fin se halló el primero en Queensland, y el segundo en Nueva Guinea; luego hubo que reproducirlos en Hawaii y transportar tsos insectos que habían de destruir los dañosos a las diversas islas del archipiélago en que se cultiva la caña de azúcar.

Esas 811,000 toneladas de azúcar de 1927, fueron cosechadas en 127,000 acres, divididas en 48 fincas.

La cosecha de caña se corta en Hawaii cada dos años que es el tiempo que tarda la caña en desarrollarse completamente; pero no se corta toda la caña de una vez, sino la mitad de la finca se corta en un año, mientras se desarrolla y madura la otra mitad.

Los trabajadores de Hawaii son negros e indios, que se satisfacen con pequeños jornales.

Las conservas de piña, que es una industria importante en Hawaii, exije una gran parte del azúcar que allí se produce.

Y ahora hay que preguntar a los de Hawaii: ¿por qué arman ustedes tanta algarabía contra el azúcar de Cuba, si no pueden sus islas producir más azúcar que el que da su tierra hoy? Es porque Cuba puede vender su azúcar a dos centavos la libra y ellos no.

De Día en Día

Al Comandante Trujillo, nuevo jefe de la Policía Secreta, se le ha ocurrido una cosa magnífica: no dar a la publicidad los nombres de los agentes del Cuerpo por motivo de los servicios que presten, cualquiera que sea la importancia de estos.

No se compaginaba, ciertamente, la práctica que se venía siguiendo de llevar nombres y retratos de detectives a las páginas periodísticas con tanta profusión como si fueran cantantes o boxeadores, con la condición ideal de personajes desconocidos que deben tener esos funcionarios.

Dice bien el Comandante Trujillo: que se sigan publicando los servicios prestados, pero no los nombres de aquellos que los realizan; esto a quien le interesa es a la Administración, que ya se encargará de premiar a quien corresponda.

Lo único que se saca, en efecto, con saberse que Pérez o López son excelentes sabuesos policiacos, es que las gentes de mal vivir procuren operar lejos de su alcance.

Otra buena disposición, que resultaría complemento de la anterior, en beneficio de la causa del orden, sería la de no dar informes a la prensa sobre servicios en tramitación.

Es frecuente leer, por ejemplo, que "el detective Menganez ha salido para Cienfuegos, con objeto de echarle el guante al estafador Fulano, de quien se sabe que está oculto en aquella población."

Y menos mal que por lo general los malhechores son unos rematados imbéciles, que no leen los periódicos, pues de lo contrario sería dificilísimo, por no decir imposible, que cayeran en poder de la justicia.

¿Qué general, por malo que sea, pierde una batalla, si el enemigo tiene siempre la amabilidad de ponerlo al tanto de las operaciones?

Por hablar de algo más, hablemos del tiempo, ya que otros asuntos que se nos ofrecen al comentario o no nos inspiran humorismo o vale más no meneallos.

Pues sobre el tiempo diremos que ya hay barruntos de canícula y que no tardaremos muchos días en entrar de lleno en los calores ardorosos que son lo típico de la Habana.

Tanto lo son que todavía nos hace sonreir el candor del gran pintor argentino Quinquela Martín, al lamentarse de no haber vendido ningún "fuego" en la Habana. "Fuegos" les llama él a sus escenas de fragua y fundición de alto horno, maravillosamente interpretadas. Pero, claro, venir con eso a la Muy Noble, Muy Leal y no menos Calurosa villa de San Cristóbal, es como ir con hierro a Bilbao.

En general, donde haya abundancia de un producto, no debe emprenderse un negocio de importación del mismo artículo.

Como en todo, sin embargo, hay casos de excepción. Verbigracia, a Los Pinos, donde no hay pinos, pero sí muchos mangos, sería un buen negocio ir a vender mangos. Aquello, como indicamos, es un verdadero bosque de esos preciados frutales. Pero con los que hay en la vía pública y en los terrenos abiertos, no se debe contar. Esos mangos son para las bandadas de muchachos que los apedrean y que dan cuenta inmediata de las bajas que producen las pedradas: es un ejército que no hace prisioneros". Y los que hay en los patios de muchas casas, pues esos, naturalmente, son para los que viven en las aludidas casas. Consecuencia: que los vecinos de las otras muchas casas que no poseen mangos en sus huertos, tienen que llevar esa fruta de la Habana. Porque en Los Pinos también hay puestos de frutas, pero los "puesteros" ven tanta "mata" de mango por todas partes que se les figura que todos los vecinos están hartos y no se deciden.

¿Que el vecino que no tenga mangos se los pida al que los tenga? No señor. Antes fraile. Si están escasos, por delicadeza. Y si están abundantes, por el natural rubor que uno siente de pedir lo que tiene un precio comercial irrisorio. Lo malo es que el comprarlos en la Habana para llevarlos a barrios campestres como Los Pinos y tal vez el propio Reparto de Los Mangos (Arroyo Apolo), donde a lo mejor pasa lo mismo, tampoco es solución. Porque, ¿quién afronta el ridículo de embarcarse con un cargamento de mangos para un lugar donde "los hay" hasta en la vía pública?

Es como si Nobile cuando se fué para el Polo hubiera dispuesto que le instalaran una nevera en el globo "Italia".

M.E.C.D. 2016

Reigh Count, Partiendo en Cuarto Lugar, Fué el Vencedor del Derby de Kentucky

Grove se Anotó 11 Struck Outs y los Atléticos Ganaron

Mostil y Clancy fueron los únicos que pudieron batear de hit a Lefty Grove

FILADELFIA, mayo 19. (UP).—Lefty Grove, de los Atléticos, rey de los strike outs de la Liga Americana, obtuvo hoy una fácil victoria con anotación de dos a cero, sobre los White Sox del Chicago.

Grove ponchó a once bateadores y no permitió más que dos hits en un juego que no pudo haber sido pitcheado mejor. Ningún jugador le llegó a segunda. Red Faber pitcheó por los visitantes y recibió ocho hits dando ocho bases por bolas.

CHICAGO

	V.	C.	H.	O.	A.	E.
Mostil, cf.	4	0	1	4	0	0
Cissell, ss.	4	0	0	2	1	0
Hunnefield, 2b	4	0	0	0	0	0
Barrett, rf.	4	0	0	3	1	0
Reynolds, lf	2	0	0	3	0	0
Kamm, 3b.	3	0	0	3	1	0
Clancy, 1b.	3	0	1	3	4	0
Berg, c	1	0	0	1	0	0
Faber, p	3	0	0	3	1	0
Crouse, c	2	0	0	2	1	0
Totales	30	0	2	24	9	0

ATLETICOS

	V.	C.	H.	O.	A.	E.
Bishop, 2b.	4	0	0	1	2	0
Cobb, rf	3	0	1	1	0	0
Speaker, cf	4	1	2	1	0	0
Hauser, 1b.	2	1	1	6	2	0
Cochrane, c	3	0	1	13	0	0
Miller, lf	3	0	1	0	0	0
Hale, 3b	4	0	1	1	2	0
Boley, ss	2	0	0	2	0	1
Grove, p	2	0	1	2	1	0
Totales	27	2	8	27	7	1

ANOTACION POR ENTRADAS

Chicago.... 000 000 000—0
Atléticos ... 100 010 00x—2

Acumuladores: Speaker; Miller.
Two base hit: Hauser.
Home run: Speaker.
Bases por bolas: a Faber 8; a Grove 1.
Double plays: Clancy a Cissell a Faber.
Strike outs: Faber 2; Grove 11.
Umpires: Dineen, Nallin y Barry.
Tiempo del juego: 1.59.
Presenciaron el juego 15,000 espectadores.

HOY SE CORRE LA COPA HABANA Y. CLUB INAUGURANDOSE LA TEMPORADA DE VELA

SUSPENDIDO OTRA VEZ EL BOUT MANDELL-MAC LARNIN

NUEVA YORK, mayo 19. (UP.) — Las condiciones del tiempo que amenazaban lluvia, han obligado a aplazar nuevamente el bout por el campeonato de peso ligero entre Sammy Mandell, campeón, y Jimmy McLarnin, que originalmente se había anunciado para el jueves por la noche en Polo Grounds.

Aplazado por tercera vez, el bout es posible que no se celebre hasta mediados de la semana próxima, si bien Tex Rickard ha anunciado que confía en que pueda llevarse a cabo el lunes por la noche. Sin embargo, un conflicto de fechas con el Dexter Park Arena puede impedirlo. Ambos pugilistas pasaron el día dando un breve paseo y haciendo ligeras prácticas, no habiendo demostrado enojo alguno por el repetido aplazamiento.

Yale Ganó la Regata

Cornell quedó en segundo lugar y Princeton en el tercero

DERBY, Estado de Connecticut. mayo 19. (U. P.) — El team de remeros de la Universidad de Yale ganó hoy la regata en el río Housatonic, quedando Cornell en segundo lugar y Princeton en tercero. Yale mantuvo la delantera durante toda la competencia.

El tiempo de los triunfadores para la regata de dos millas fué de 10 minutos 21 segundos y acabaron cuatro largos delante de Cornell.

Los novatos de Princeton ganaron la regata de segunda categoría derrotando a sus colegas de Yale. Cornell quedó en tercer lugar. El tiempo del ganador en este evento fué de 10 minutos 38 segundos.

Adolfo Luque Tuvo Buena Actuación y no Pudo Triunfar

Los bateadores del Cincinnati no pudieron ligar sus hits al pitcher McWeeney

CINCINNATI, Mayo 19.—(U.P.)—Adolfo Luque tuvo hoy una de las más felices tardes cuando dejó a los Dodgers del Brooklyn en cuatro hits y una carrera, pero a pesar de eso fué vencido por score de 2 a 0.

Adolfo pitcheó un gran juego, pero los bateadores rojos no pudieron ligarle a McWeeny. Este permitió un hit más que Luque, pero no permitió que un solo Red llegase a tercera, mientras los tres que llegaron a segunda lo hicieron con dos outs.

El juego de hoy puso fin a la notable racha al bate de Hughey Critz, que ha sido una de las mejores de la temporada.

Critz había bateado hit en los veinte juegos precedentes del Cincinnati, pero no pudo resolver hoy las curvas de McWeeney. Dos veces intentó buntear, pero las dos veces fué out en primera.

La primera carrera del Brooklyn fué causada por un error de Critz Después que Bancroft había bateado un lento single sobre segunda al comenzar el tercer inning, Henline dió un rolling a Luque y fué out en primera. McWeeney envió después un fácil rolling a Critz, quien fumbleó la bola, permitiendo que Bancroft llegase a tercera. Bancroft anotó después con un fly de Statz a Allen.

Henline singleó al left con un out en el quinto inning, tomó segunda con un sacrifice de McWeeney y anotó con un single de Statz, al centro.

Bancroft llegó a segunda con un single y un infield out en el séptimo y fué el segundo Dodge que pasó de primera en los ocho innings pitcheados por Luque.

BROOKLYN

	V.	C.	H.	O.	A.	E.
Statz, cf.	3	0	1	2	0	0
Partridge, 2b.	4	0	0	2	1	0
Herman, rf.	4	0	0	2	0	0
Bressler, lf.	3	0	0	4	0	0
Bissonette, 1b.	4	0	1	12	0	0
Riconda, 3b.	4	0	0	1	1	0
Bancroft, ss.	4	1	2	1	4	0
Henline, c	3	1	1	2	1	0
McWeeny, p.	2	0	0	1	5	0
Totales	31	2	5	27	12	0

CINCINNATI

	V.	C.	H.	O.	A.	E.
Critz, 2b.	4	0	0	0	1	1
Purdy, lf.	4	0	1	3	0	0
Kelly, 1b.	4	0	2	12	0	0
Walker, rf.	4	0	0	3	0	0
Allen, cf.	4	0	0	4	0	0
Dressen, 3b.	3	0	2	0	5	0
Picinich, c.	3	0	0	5	1	0
Ford, ss.	3	0	0	0	0	0
Luque, p.	2	0	0	0	3	0
Pipp (1).	1	0	0	0	0	0
May, p.	0	0	0	0	0	0
Totales	32	0	5	27	10	1

(1) Bateó por Luque en el octavo inning.

Brooklyn. . . . . 001 010 000—2
Cincinnati. . . . . 000 000 000—0

Two base hits: Bissonette, Kelly. Acumuladores: Statz 2. Sacrificios: Statz, McWeeny. Strikeouts: McWeeny 2, Luque 5. Bases por bolas: a Luque 1. Quedados en bases: Brooklyn 5, Cincinnati 5. Tiempo del juego: 1.30. Umpires: Hart, Jorda y Rigler. Presenciaron: 5,932 fanáticos.

Mike is the man!

MIKE GONZALEZ, el veterano catcher cubano, es actualmente el tópico de todas las conversaciones en los Estados Unidos, y raro es el día que los cronistas norteamericanos no se ven precisados a comentar su trabajo en tono encomiástico. El Times, The World, el Sun y otros diarios importantes de New York dedican siempre sendos párrafos al orgullo de Regla, al reseñar los juegos que celebran los Cubs.

A continuación reproducimos unos cuantos de ellos:

"En el cuarto inning, Wilson recibió la base y Stephenson singleó. Grimm se sacrificó, y entonces apareció en el plate la figura del veterano González, quien continuó su feroz racha de hitting, disparando un batazo terrible por el campo corto, sobre el cual realizó Jackson una hermosísima parada, pero sin tiempo para sacar al corredor. Wilson anotó".

(John Drebinger, en el New York Times).

"En el séptimo los Cubs tomaron la delantero por primera vez. González, que ha bateado como un demonio en la serie, disparó un fuerte batazo por el center field, anotándose un tribey. Butler recibió la base. Kiki Cuyler, bateando por Jones, salió ponchado, pero los Cubs emplearon el doble robo y el receptor de McCarthy anotó, burlando maravillosamente el doble tiro de los Giants".

("New York Herald-Tribune").

"Un precioso triple del cubano Mike González, otro de los players descartados por McGraw, abrió los fuegos artificiales del séptimo inning, en el que los Cubs tomaron la delantera. El batazo se llevó en claro a Eddie Roush, que estaba jugando en magnífica posición".

"Mike González ha sido la sensación de la serie. Hoy bateó tres hits elevando a siete el número de los que ha bateado en los cuatro juegos celebrados. Su trabajo detrás del home ha sido igualmente útil a los Cubs, habiendo cortado dos veces dos rallies de los Giants con rápidas tiradas a la tercera.

"En el octavo inning, Leslie Mann llegó a segunda con un solo out, pero pretendió robarse la tercera al cometer Mike un pequeño pass ball y fué out fácil en la antesala. Mike ha sido uno de los cinco ex-Gigantes que han contribuido con sus batazos a las cuatro derrotas sufridas por el New York en la serie".

(William Hennigan, en The New York World).

En resumen, lectores: MIKE IS THE MAN.

POR QUE NO HUBO BOXEO ANOCHE

Ayer recibimos los acuerdos adoptados por la Comisión Nacional de Boxeo y Luchas, en su reunión del día 17, y entre ellos encontramos el que explica la causa por la cual no se efectuó anoche en el ring de Arena Colón, la fiesta anunciada.

He aquí dicho acuerdo:

Se dió lectura a un escrito de la Latin American Sporting Club, en el que informa que habiéndose lastimado el boxeador Herman, en el training, no podrá tomar parte en el programa de peleas que se debía celebrar el día 19 del corriente y pidiendo que se le conceda la fecha del 26 de este mes para llevar a efecto la pelea entre Risco y Herman. Visto el informe del doctor César Fuentes, médico de reconocimiento de esta Comisión, se acordó acceder a lo solicitado y conceder la fecha del 26 de los corrientes a la Latin American Sporting Club, para que pueda celebrar el programa de peleas que se suspende, debiendo dichos promotores tener preparada otra pelea final, para que en caso de que la pelea entre esos boxeadores no se pueda efectuar, pueda ser sustituída.

Nuevamente Venció la Batería Root y González por 3 a 2

El As de los pitchers de los Cubs dejó en cinco hits a los Braves de Bostson

RIGLEY FIELD, Mayo 19.—(U.P.) —Los Cubs del Chicago ampliaron el número de sus victorias consecutivas a trece, venciendo al Boston por score de 3 a 2.

Charlie Root contuvo a los visitantes en cinco hits, Robertson pitcheó por el Boston, y lo hizo muy bien, no permitiendo más que siete hits. El juego se caracterizó por los jonrones de Wilson y Burrus.

BOSTON

	V.	C.	H.	O.	A.	E.
Richbourg, rf.	4	1	1	3	0	0
Moore, lf.	4	0	1	3	0	0
Hornsby, 2b.	3	0	0	4	3	1
Brown, cf.	3	0	0	0	0	0
Bell, 3b.	3	0	0	1	1	0
Burrus, 1b.	3	1	2	10	0	0
Cooney, ss.	3	0	0	0	0	0
Taylor, c.	3	0	1	3	0	0
Robertson, p.	2	0	0	0	1	0
J. Smith (1)	1	0	0	0	0	0
Totales	29	2	5	24	11	1

(1) Bateó por Conney en el 9º

CHICAGO

	V.	C.	H.	O.	A.	E.
Beck, ss.	4	0	0	0	2	0
Miguire, 2b.	4	0	1	5	2	1
Webb, rf	4	0	0	7	1	0
Wilson, cf.	4	1	1	3	0	0
Stephenson, lf.	2	0	1	1	0	0
Grimm, 1b.	3	1	2	6	1	0
González, c.	3	0	0	4	1	1
Butler, 3b.	3	1	1	1	0	1
Root, p.	1	0	1	0	1	0
Totales	28	3	7	27	8	3

Anotación por entradas:

Boston. . . . . . 100 000 100—2
Cubs. . . . . . . 001 100 10x—3

SUMARIO:

Homeruns: Wilson y Burrus. Sacrificios: Brown, Root (2). Double plays: Cooney a Hornsby a Burrus (2). Bases por bolas: a Root 2. Strikeouts: Root 4, Robertson 1. Quedados en bases: Boston 6, Chicago 5. Umpires: Moran, Wilson y Reardon. Tiempo del juego: 1.28. Presenciaron 20,000 espectadores.

COMIENZA LA TEMPORADA DE YACHTS DE VELA

A las diez de la mañana de hoy dará comienzo la Temporada de Yates de Vela en aguas habaneras, se correrá la Copa Habana Yacht Club.

La distancia a recorrer será un triángulo de tres millas y un tercio, al que se le dará tres vueltas para completar diez millas, la arrancada será volante.

Habrá almuerzo y baile después de la regata.

La línea de salida, que será también la de llegada, estará situada frente al Habana Yacht Club, que es la sociedad que convoca para esta primera fiesta de vela, con la que abre la marcha la Temporada Náutica de 1928.

PASARON POR VIGO LOS PERIODISTAS QUE VAN A LA OLIMPIADA

Uruguay contenderá en el primer match con Holanda. — Argentina vs. Estados Unidos

VIGO, mayo 19. (UP).—Abordo del vapor "Monte Cervantes", han pasado por este puerto los periodistas deportivos suramericanos que van a Amsterdam para informar en las olimpiadas, señores Alcides Ruibal, de La Razón de Montevideo; Alfredo Osorio, de "El Siglo de Montevideo"; Gerardo González, de El Mundo de Buenos Aires y de El Día del Plata; Héctor La Guardia, de La Tribuna de Montevideo; y Federico Estrada y Carlos Reyes de El Imparcial de Montevideo.

A bordo del mismo buque viaja el diplomático uruguayo señor Oscar Fialho.

Los periodistas suramericanos saltaron a tierra donde se enteraron que en el soreto celebrado tocó al Uruguay contender en el primer match con Holanda y a la Argentina con los Estados Unidos.

Henry Dejó en Seis Hits a los Gigantes Venciendo por 4 a 3

Esta es la segunda victoria consecutiva del New York sobre los Cardenales

SAN LUIS, Mayo 19.—(U.P.)—Los Gigantes de Nueva York, ganaron hoy el segundo juego consecutivo a los Cardenales con anotación de 4 a 3.

El pitcher Henry estuvo en forma y los Cardenales sólo pudieron darle seis hits.

NEW YORK

	V.	C.	H.	O.	A.	E.
Roush, cf.	4	1	2	0	0	0
Ott, rf.	5	1	2	3	0	1
Lindstrom, 3b.	3	0	1	0	3	0
Terry, 1b.	4	0	1	14	0	0
Jackson, ss.	3	0	1	3	7	0
O'Doul, lf.	2	0	1	2	0	0
Mann, lf.	1	0	0	1	0	0
Cohen, 2b.	4	1	1	2	3	0
Hogan, c.	3	0	1	2	0	0
O'Farrell, c.	1	0	1	0	0	0
Henry, p.	4	0	1	0	3	0
Fullis (1).	0	1	0	0	0	0
Totales	34	4	12	27	16	1

(1) Corrió por Hogan en el séptimo.

CARDENALES

	V.	C.	H.	O.	A.	E.
Douthit, cf.	4	0	1	3	0	0
High, 3b.	3	1	1	1	3	0
Frisch, 2b.	4	0	1	4	4	1
Bottomley, 1b.	4	0	0	9	0	0
Hafey, lf.	4	1	1	3	0	0
Roettger, rf.	4	1	2	1	0	0
Wilson, c	3	0	0	2	1	0
Thevenok, ss.	1	0	0	3	1	0
Maranville, ss.	0	0	0	1	1	0
Rhem, p.	2	0	0	0	2	0
Reinhart, p.	0	0	0	0	1	0
Blades (2).	1	0	0	0	0	0
Martin (3).	1	0	0	0	0	0
Totales	31	3	6	27	13	1

(2) Bateó por Thevenow en el 7º
(2) Bateó por Rhem en el 7º

Anotación por entradas:

New York. . . . . 002 000 200—4
Cardenales. . . . 020 001 000—3

SUMARIO:

Two base hits: Ott (2), Hafey, High, Cohen, Roettger. Homeruns: Roettger. Acumuladores: Lindstrom, Jackson, Roettger (2), Frish, Ott, Hogan. Sacrificios: Lindstrom, Jackson. Bases robadas: Frish, Jackson. Double plays: Thevenow to Frish a Bottomley; Henry a Jackson a Terry (2). Frisch a Maranville a Bottomley; Bases por bolas: a Rhem 2, a Henry 2. Strikeouts: Henry 2, Reinhart 1. Record: Hits a Rhe m9 hits en 7 innings; a Rhinhardt 3 hits en 2 innings. Quedados en bases: San Luis 3, Gigantes 7. Tiempo del juego 1.59 Pitcher perdedor: Hhem. Umpires: Magee, Klem y McCormick. Presenciaron 7,500 espectadores.

CHARLAS DE TENNIS POR Rogelio París

Forrest, de la escuela de cadetes, a los finales en el torneo triangular por su victoria de ayer sobre Díaz Muro.—Sabi derrotó a Masjuan con dificultad.—Una desinteresada recomendación al cadete Forrest.—Sorprendentes resultados en el torneo de las muchachas ayer tarde.—Hoy comienza el campeonato de Veteranos por la copa "Dr. Codina"

Quien ayer tarde visitó los courts del Lucky Tennis ignorando el campeonato que en los mismos a la sazón se celebraba, recibió la impresión de que el club estaba ocupado militarmente, dado el considerable número de uniformes kahki que se destacaban entre los espectadores pero cuya presencia, lejos de constituir una alarma de intranquilidad estaba justificada por el compañerismo que existe en la Escuela de Cadetes del Morro, manifestado en esta ocasión por el deseo de animar a Forrest en su partido contra el universitario Díaz Muro, en uno de los semi-finales del Torneo Triangular que se está celebrando entre caribes, militares y los abanderados del Lucky Tennis.

TRIUNFADOR POR CANSANCIO

Forrest correspondió a este rasgo de camaradería poniendo en juego todos sus recursos y persistiendo con encomiable obstinación en no dar un segundo de tregua a su agotado oponente quien después de perder los dos primeros sets y echar el resto de sus escasas reservas para anotarse el tercero, salió maltrecho a iniciar el cuarto y último episodio en el que no pudo oponer sino una muy débil resistencia.

6x4, 6x3, 6x8 y 6x1 fué el score del match que si bien no fué un exponente de un tennis clásico, se significó al menos por el coraje de que hicieron gala ambos contendientes y que solo abandonó al vencido cuando al faltarle las fuerzas, se vió imposibilitado físicamente de poder continuar oponiendo su brava resistencia.

La impresión que recibí del juego de Forrest no pudo ser más favorable considerando que es un recién iniciado en los secretos del sport y que su actuación en este torneo es la primera de su carrera en competencias inter-clubs.

INDICACION DESINTERESADA

Poseedor de un servicio bastante aceptable, de una extraordinaria habilidad para cubrir el court, de una envidiable resistencia, producto indudable del duro entrenamiento militar a que son sometidos los alumnos de la Escuela de Cadetes y sobre todo de un consistente juego de línea, tiene Forrest positivas facultades para llegar a convertirse en fecha cercana de uno de nuestros buenos valores tennísticos, si agrega a una constante dedicación al sport, el empeño de adquirir por medio de rigurosas prácticas, el desarrollo de un drive de derecha, como necesario sustituto del chop inofensivo por su escasa velocidad que sirve como base a su juego actual. En otras palabras le recomendaría poner en práctica idéntico plan al que me tengo yo trazado una vez decidida la variación total del stroke, o séase, su retraimiento total de competencias oficiales por el momento, para dedicar todo el tiempo disponible al desarrollo del drive y dejar para más tarde la participación en torneos que me abrían entonces de ir gradualmente perfeccionando los resultados obtenidos en las prácticas.

Estudie el amigo Forrest la conveniencia de llevar a la práctica esta recomendación, inspirada exclusivamente en mis deseos de que pueda explotar sus excelentes facultades y si decide seguirla, tengo la certeza de que en un futuro no muy lejano apreciará las buenas intenciones que ahora me mueven a sugerírsela.

UN PARTIDO LENTO

En el segundo match de la tarde entre el universitario Sabi y el representante del Lucky, Masjuan, que se resolvió en una victoria en straigh sets del primero, ninguno de los contendientes jugó su mejor tennis. Masjuan, iniciando el encuentro con su ataque de costumbre, tuvo que variar rápidamente de táctica, al comprobar que estaba en un día errático, limitándose a pasar suavemente la bola sobre el net con los resultados muy poco favorables que se puede suponer, mientras que Sabi, demostrando ser víctima también de un pasajero slump tuvo grandes dificultades en superar a su oponente no obstante las circunstancias apuntadas.

Con el score final 6x3, 7x5, clasificó Sabi para el semi-final inferior adonde tendrá que luchar con el consistente Prieto, el único luckysta superviviente, de cuyo match saldrá el que discuta con Forrest en el round final la oportunidad de cargar con los honores de la competencia.

GRANDES ACONTECIMIENTOS

Con mayor sentimiento que nunca hube de lamentar ayer el no poseer el don de la ubicuidad para haber presenciado la interesante jornada del torneo femenino que tuvo por escenario los courts del Loma Tennis, al tiempo que era testigo de los acontecimientos desarrollados en el Lucky.

Insisto en mis lamentaciones que aunque, por supuesto, nada han de resolver, justificarán al menos mi laconismo al reseñar la brillante victoria que alcanzó Graciela Roig al derrotar en straight-sets 6x4 7x5 a Zoilita Rodríguez y la no menos magnífica demostración que tuvo que haber dado Amalita Castañeda para batir, con el convincente score 6x1 6x3, a una adversaria de la capacidad de Margot Torriente, quien al igual que Zoilita, se mantenía invicta en este torneo, merced exclusivamente a su envidiable actuación en todas las anteriores salidas.

Ambos partidos en unión del que culminó en una nueva y facilísima victoria de Lila Camacho sobre Aurora Pequeño, con la pérdida de solo dos games, integraron el programa de la tarde que tuvo que ser pródiga en emociones particularmente para los que tuvieron la fortuna de presenciar el choque entre la vedadista y la zurdita del Loma, que a juzgar por el apretado score debió haber alcanzado un interés extraordinario.

LOS JUEGOS ANTERIORES

Empleando idéntico procedimiento para enumerar los partidos celebrados el Viernes en los terrenos del Lucky, diré en síntesis que Graciela Roig se anotó un nuevo triunfo a expensas de María Antonia Freyre con anotación de 8x6 6x1, mientras Elena Daly disponía 6x3, 6x3 de Carmelina Alentado. Y Gisela Comallonga llevaba a su score un match que tenía materialmente perdido contra Elena de la Torriente con el reñidísimo resultado de 6x2 1x6 11x9.

La retirada definitiva de la competencia de Emilia Arufe y Rosa Vega, al motiavr que todos sus matches pendientes fuesen declarados "default" a favor de sus respectivas contrarias, ha acortado considerablemente la duración del torneo, el cual se calcula quedará concluido el próximo domingo, manteniendo un promedio de tres partidos diarios durante la entrante semana.

El programa para esta tarde en los terrenos viboreños se menciona a continuación:

Carmelina Alentado vs. Elena de la Torriente.
Lila Camacho vs. Elena Daly.
Margot T. de Rose vs. Gisela Comallonga.

LOS VIEJOS EN ACCION

Cuando el sol comience hoy a atenuar su rigor, detalle este indispensable en atención a la categoría de los contendientes, comenzarán también las hostilidades en el simpático torneo de veteranos que el Dr. Codina tan hábilmente supo organizar para discutir en él un bello trofeo que lleva su nombre.

Ledon-Kent, la pareja de los abogados, tratará de convencer a la catedra del craso error cometido al señalar a sus contrincantes de esta tarde como favoritos del evento, en tanto que Codina y Plummer, obligados a hacer buena esta deferencia, prometen demostrar sobre el terreno su derecho a ser así considerados en el papel.

Carrillo-Franca vs. Martínez-Font, es el otro partido señalado y que proporcionará también, sin duda alguna, reñida competencia tanto por el calibre de los contendientes como por el equilibrio de las fuerzas.

La Carrera del Siglo

Corriendo bajo la lluvia John Salo venció en la etapa de ayer

BATH, Estado de Nueva York, mayo 19. (UP).—Corriendo bajo la lluvia, John Salo terminó a la cabeza de los corredores en la etapa de hoy del Maraton Transcontinental, de Los Angeles a Nueva York. Salo hizo las 52 millas y media desde Wellsville a Bath en siete horas 56 minutos 26 segundos.

Salo es el segundo en tiempo total con 531 horas 10 minutos 54 segundos. Una verdadera tromba de agua descargó sobre los corredores cuando estos avanzaban por la carretera, haciendo muy penoso su avance.

Frank Von Flue terminó segundo hoy con 8 horas 6 minutos 58 segundos.

El tiempo tota de este corredor es de 607 horas 34 minutos 24 segundos.

Andrew Payen, que es el ganador casi seguro del Maraton, terminó empatado en tercer lugar, con Seth González y William Kerr, siendo el tiempo de este trío de nueve horas 20 minutos 13 segundos.

Salo redujo hoy en una hora 23 minutos 47 segundos la ventaja que le lleva Payne, el que tiene una delantera de 12 horas 53 minutos 19 segundos.

Bajo un Gran Aguacero Se Celebró el Kentucky Derby, Ganando Reigh Count

TANTA ERA LA LLUVIA, QUE LOS CASCOS DE LOS CABALLOS LEVANTABAN GRAN CANTIDAD DE FANGO Y LOS COLORES DE LOS JOCKEYS DESAPARECIERON APENAS INICIADA LA JUSTA. — CASI FUE IMPOSIBLE DISTINGUIR LOS PUR SANG

CHURCHILL, Down, Louisville, Kentucky, Mayo 19.—(U.P.) — Reigh Count, propiedad de Mrs. John D. Hertz, recorrió hoy la milla y cuarto de pista fangosa de este hipódromo en medio de los aplausos de 80,000 espectadores entusiasmados, ganando la quincuagésima cuarta carrera del Kentucky Derby.

Misstep, de Lemar Farm, llegó en segundo lugar; Toro, de McLean en tercero, y Jack Higgins en cuarto.

El mayor número de caballos que ha tomado parte en la historia de este evento, que tiene medio siglo de existencia y el público más numeroso que ha asistido a un Derby de los Estados Unidos, fueron las características de la fiesta hípica de hoy. El público presenció una carrera celebrada en condiciones que pusieron a prueba el valor y la stamina de los veintidos caballos que en ella tomaron parte.

Reigh Count, favorito para ganar la carrera desde hace varios meses, obtuvo un triunfo resonante, ganando $55,000 para su propietario y varios millones para los que pusieron el dinero a su favor. El tiempo fué de 2.10 2/5, bastante lento a causa de las condiciones de la pista.

Reigh Olga, compañera de establo del vencedor, llegó a la meta en quinto lugar.

Reigh Count partió siendo cuarto y adelantó a todos los caballos que tomaron parte en la carrera al pasar por los stands, provocando la excitación del público.

Misstep era otro de los favoritos llegando a tener ventaja en el cuarto de milla, pero Reigh Count anuló la delantera, sacándole ventaja a la media milla. Misstep, cuyo jockey era Willie Gardner, volvió a alcanzar a Reigh Count a la milla, pasándole Toro, después de haberse mantenido atrás, se animó como es costumbre en él y pasó a Reigh Count, caballo que se encontraba entonces en el tercer lugar, corriendo fácilmente.

Lang, jockey de Reigh Count, hostigó al potro, que respondió de manera admirable, adelantándose a Misstep y a Toro, llegando a la meta como vencedor.

La victoria de Reigh Count ha llevado la alegría al oeste y a los millares de personas que habían apostado el dinero a su favor, quienes hicieron pequeñas fortunas.

Reigh Count pagó $6.12 para ganarnar, o sea poco más de dos a uno. La excitación que hizo presa del enorme público fué indescriptible cuando Reigh Count llegó a la meta, con dos largos de ventaja respecto a Misstep.

La lluvia y la incomodidad fueron olvidadas por los espectadores, quienes estuvieron aplaudiendo durante varios minutos.

Chick Lang recibió una ovación análoga cuando regresó al punto de origen, contestando a los saludos del público y sonriendo bajo la capa de fango que cubría su rostro.

Mrs. Hertz, rebosante de satisfacción, recibió la placa de oro y el premio.

KENTUCKY DERBY, $50,000 para caballos de tres años, 1 1/4 milla:

Reigh Count (126), C. Lang: $6.12; $5.78, $3.98.
Misstep (126), W. Garner, $8.28 y $5.90.
Toro (126), E. Ambrose: $3.76.
Tiempo: 2.10 2/5.

También corrieron: Jack Higgins, Reigh Olga, Lawley, Don Q., Bobashella, Blackwood, Martie Flynn, Sun Beau, Bar None, Distraction, Petee Wrack, Typhoon, Cartago, Replevin, Sortie, Bonivan, Charmarten, Vito, Strolling Player

La carrera se celebró bajo un aguacero. Después de un día de intermitentes lloviznas, la verdadera lluvia comenzó una hora antes del Derby. El agua cayó sobre los millares de personas que se hallaban en los terrenos y que no pudieron refugiarse en parte alguna.

Los vestidos, muchos de ellos valiosos, que llevaban las mujeres, se echaron totalmente a perder y gran número de damas se retiraron de la fiesta hípica totalmente empapadas. Algunos espectadores se cubrían con paraguas y otros trataron de protegerse con periódicos. Los que tenían impermeables fueron los más afortunados.

Debido a la intensidad de la lluvia, la visibilidad resultaba pobre y fué casi imposible distinguir los caballos.

Los cascos de los potros levantaban gran cantidad de fango y los colores tanto de los caballos como de los jockeys, quedaron cubiertos de fango a punto de no podérseles reconocer.

Los Jonroneros

Speaker, Atléticos	1
Fonseca, Indianos	1
Burrus, Boston	1
Wilson, Chicago	1
Rottger, Cardenales	1

Liders

Ruth, Yanquis	12
Hauser, Atléticos	8
Gehrig, Yanquis	6
L. Wilson, Cubs	6
Bissonette, Robins	6
K. Williams, Red Sox	4
Harper, Cardenales	4
Hafey, Cardenales	4
Bottomley, Cardenales	4
Ott, Gigantes	4
Liga Nacional	107
Liga Americana	100
Totales	207

A Pesar del Rally del Noveno Inning Pierde Washington

Pues en el octavo, los Indios del Cleveland habían hecho un racimo de cinco

WASHINGTON. Mayo 19. (UP).—Un rally de cuatro carreras en el noveno inning no fué bastante hoy para los Senadores, perdiendo a manos del Cleveland por score de 9 a 7. La lluvia obligó a suspender el juego durante media hora.

Gaston, Braxton y Marberry pitchearon por el Washington y Shaute por los indios. Score:

CLEVELAND

	V.	C.	H.	O.	A.	E.
Jamieson lf.	5	0	2	2	0	0
Lind 2b.	5	1	1	5	4	0
Langford cf.	5	2	2	1	0	0
J. Sewell ss.	2	0	0	1	2	1
Fonseca 1b.	5	1	2	10	0	0
Summa rf.	3	1	0	2	0	0
Hodapp 3b.	3	1	1	1	2	0
L. Sewell c.	4	1	2	4	0	0
Shaute p.	4	2	0	1	2	0
Harder p.	0	0	0	0	0	0
Totales	36	9	10	27	16	1

WASHINGTON

	V.	C.	H.	O.	A.	E.
West lf.	5	1	1	1	0	0
Rice rf.	5	1	1	2	0	0
Sisler 1b.	4	1	1	17	0	0
Barnes cf.	4	0	1	2	1	1
Ruel c.	5	0	2	3	1	0
Bluege 3b.	5	1	1	2	9	1
Hayes 2b.	4	2	2	0	5	0
Reeves ss.	4	1	2	0	4	0
Gaston p.	2	0	0	0	4	0
Braxton p.	0	0	0	0	0	1
Marberry p.	0	0	0	0	0	0
Goslin (1)	1	0	1	0	0	0
Judge (2)	0	0	0	0	0	0
Totales	39	7	12	27	24	3

(1) bateó por Gaston en el 7o.
(2) bateó por Marberry en el 9o.

ANOTACION POR ENTRADAS

Cleveland . . . . . 110 002 050—9
Senadores . . . . . 000 010 204—7

Two base hits: Hayes, Barnes, L. Sewell. Three base hits: L. Sewell, Jamieson, Bluege. Reeves. Home runs Fonseca. Sacrifice: J. Sewell, Judge. Bases por bolas: a Gaston 2, a Braxton 11. Struckouts: Shaute 3, Gaston 1. Acumuladores Jamieson (2) Hayes. Hoda[illegible] Reeves, Goslin, Judge, Sisler Ru[illegible] (2), Fonseca (2). Hits a Gaston 6 en 7 innings. Dead ball: Shaute a Barnes. Umpires Hildebrand, Ormsby, Guthrie. Tiempo del juego 2.25. Presenciaron 5.000 fanáticos.

POR LA COPA DAVIS

Alemania eliminó a España y Checo-Eslovaquia a Suecia

BERLIN, mayo 19. (U. P.)—Alemania eliminó hoy a España en la segunda vuelta del torneo por la copa Davis, obteniendo así el derecho de jugar en la tercera vuelta con el ganador del encuentro Inglaterra y Finlandia.

El tennista alemán Prenn le ganó al señor Eduardo Flaquer, español, en el match decisivo, 4-6, 6-3, 6-2 y 6-4, con lo cual Alemania se anotó tres matches por uno España.

En un match de exhibición, Fransindru, miembro del team español, derrotó a Moldenhauser, alemán, 4-6, 1-6, 7-5, 61 y 6-3.

ESTOKOLMO, mayo 19. (U. P.)—Checoeslovakia eliminó hoy a Suecia de las competencias por la copa Davis, zona europea, obteniendo así el derecho de jugar con el ganador del macht Nueva Zelandia-Portugal. Los checoeslovacos ganaron cuatro matches por uno los suecos.

El team de dobles de Checoeslovaquia, formado por Koselush y Macenauer, derrotó al sueco de Malmstrom y Wendergren, 6-0, 6-2 y 6-4. En los singles el checoeslovaco Menzel derrotó a Igarrell, de Suecia, 6-2, 6-0, 5-7 y 8-6, y Macenauer venció a Malmstrom, 10-8, 1-6, 7-5 y 6-3.

Carmen Hill Dejó a los Phillies en Dos Hits Ganando 3 a 1

Y ya son dos los triunfos de los Corsarios sobre los boys de Burt Shotton

PITTSBURGH, mayo 19. (UP).—Carmen Hill que contuvo a los Phillies en dos hits, dió a los Piratas la segunda victoria de la serie por socore de 3 a 1.

Score:

FILADELFIA.

	V.	C.	H.	O.	A.	E.
Southern cf	4	0	0	2	0	0
Thompson 2b	3	1	1	2	2	1
Hurst 1b	4	0	0	6	0	0
Leach lf	2	0	0	3	0	0
Whitney 3b	4	0	1	0	1	0
Nixon rf	3	0	0	4	0	0
Williams (1)	1	0	0	0	0	0
Sand ss	1	0	0	1	2	0
DavDis c	2	0	0	5	0	0
Wrightstone (2)	0	0	0	0	0	0
Mitchell (3)	0	0	0	0	0	0
Ferguson p	0	0	0	0	0	0
Benge p	2	0	0	0	0	0
Schulte c (4)	1	0	0	1	0	0
Totales	27	1	2	24	6	1

(1) Bateó por Nixon en el noveno.
(2) Bateó por Davis en el séptimo.
(3) Corrió por Wrighstone en el séptimo.
(4) Bateó por Benge en el séptimo.

PIRATAS

	V.	C.	H.	O.	A.	E.
L. Waner cf	3	0	0	2	0	0
Adams 2b	4	0	0	2	4	0
P. Waner rf	3	0	1	0	0	0
Wright ss.	4	0	1	3	4	0
Traynor 3b	4	0	1	2	3	1
Grantham 1b	3	1	1	15	1	0
Barnhart lf	3	0	0	1	1	0
Smith c	3	1	1	2	0	0
Hill p	3	1	1	0	4	2
Totales	30	3	6	27	17	3

Anotación por entradas:

Filadelfia . . . 000 100 000—1
Piratas . . . . 000 030 00x—3

SUMARIO:

Three base hits: Hill. Bases robadas: Thompson. Double plays: Wright a Grantham; Hill a Wright a Grantham; San a Thompson a Hurst Wright a Adams a Grantham. Bases por bolas: a Benge 1, a Hill 6. Strikeouts: Hill 2, Benge 3, Ferguson 1. Passed ball: Davis. Hits: a Benge 5 en 6 innings; a Ferguson 1 en 2 innings. Pitcher perdedor: Benge. Quedados en bases: Filadelfia 5, Piratas 5. Umpires: Pfirman, Stark y Quigley. Tiempo del juego: 1:45. Presenciaron 5,000 fanáticos.

Tennis en el Olimpia

Esta tarde darán comienzo las eliminaciones del torneo Inter-Socios

Esta tarde a las 3 p. m. se iniciarán las eliminaciones que marca el "schedule" oficial de los interesantes torneos del Olimpia Sporting Club.

Se jugarán primero dos partidos de "singles", entre Antonio Rodríguez y Mariano Martínez, y J. Ferrerón, contra Fernando Díaz.

Después vendrá el partido estelar, para el que existe enorme expectación dado el calibre de los "ases" que intervendrán en el mismo.

La pareja de "El Encanto" formada por Pepín Fernández Rodríguez y Manolo Llano, batirán el cobre contra el duo Fernández-Garrido esperándose resulte un duelo sensacional.

Estas dos parejas juntamente con la formada por Ducassi-Cubas, son las que señalan los fanáticos de raquet como las más probables triunfadoras sino se destaca algún electricista, como se dice en el argot hípico, y de ahí que cualquiera de los encuentros de ellas, sea muy grande el interés despertado.

Balompié en España

De Barcelona ha salido un tren especial con más de 600 aficionados

BARCELONA, Mayo 19. (UP).—Ha despertado gran expectación la final del campeonato de España, que se disputarán mañana en Santander los equipos Barcelona y Real Sociedad de San Sebastián. Ha salido de esta ciudad un tren especial con más de 600 aficionados catalanes y en las canchas de foot ball, salas de los teatros y plazas de toros, se han montado altavoces a fin de comunicar el desarrollo del partido que trasmitirá íntegramente el desarrollo del juego.

RESULTADO DE LOS JUEGOS DE AYER EN LAS GRANDES LIGAS

LIGA NACIONAL

New York 4; San Luis 3.
Brooklyn 2; Cincinnati 0.
Chicago 3; Boston 2.
Pittsburgh 3; Filadelfia 1.

LIGA AMERICANA

Filadelfia 2; Chicago 0.
Cleveland 9; Washington 7.
San Luis en New York, lluvia.
Detroit en Boston, lluvia.

	Chi.	Cin.	N. Y.	S. L.	Bro	Pitts.	Bos.	Fila.	Gan.	Ave.
Chi		3	4	4	3	2	3	3	22	647
Cin	4		2	5	1	2	3	3	20	588
N. Y.	0	2		2	3	2	4	2	15	577
S. L.	3	2	0		2	4	3	4	18	563
Bro	0	2	0	2		3	3	6	16	533
Pitt	5	3	1	0	1		3	2	15	517
Bos	0	1	2	1	2	1		2	9	310
Fila	0	1	2	0	2	0	1		6	214
Pdos.	12	14	11	14	14	14	20	22	121	

	N. Y.	Fila.	Cle.	Bos.	S. L.	Was.	Chi.	Det.	Gan.	Ave.
N. Y.		2	2	4	1	5	4	4	22	815
Fila	2		3	4	3	1	1	3	17	680
Cle	1	2		2	3	2	4	6	20	606
Bos	1	1	1		3	3	2	2	13	464
S. L.	0	0	4	0		2	4	4	14	438
Was	1	2	0	3	2		2	1	11	393
Chi	0	1	1	1	3	2		3	11	344
Det	0	0	2	1	3	2	4		12	.343
Pdos.	5	8	13	15	18	17	21	23	120	

LOS JUEGOS PARA HOY

Liga Nacional

Filadelfia en Brooklyn.
New York en San Luis (2 juegos)
Boston en Chicago.
Pittsburgh en Cincinnati.

Liga Americana

San Luis en New York
Detroit en Boston.
Cleveland en Washington.
Chicago en Filadelfia.

M.E.C.D. 2016

RESULTO TABLAS LA PARTIDA DE AJEDREZ CELEBRADA ANOCHE

La partida de ajedrez celebrada anoche entre José Raul Capablanca y los señores Juan Corzo, Rafael Blanco y José Antonio Gelabert fué declarada tablas después de la jugada 31.

Por haberse terminado muy tarde nos es imposible reproducirla, pero mañana brindaremos a nuestros lectores una amplia información junto con la partida analizada.

LOS CRIOLLOS GANARON DE CALLE A ITUARTE Y GUILLERMO

A LA LISTA CONTESTARON "PRESENTES" TODOS LOS FANATICOS DE TODAS LAS SERIES

Urizar y Aristondo pasaron sobre Juanito y Casaliz para dejarlos en el triste diez. En un segundo peloteado con agallas, Olazábal y Ansola dejaron a Lucio y Berrondo en 28. Lucio se llevó la primera quiniela, y la segunda, Guillermo. Ovación al Veinte de Mayo

HOY, DOMINGO ALEGRE, SE REPITE EL FESTEJO PELOTEANTE EN CONCORDIA Y LUCENA

Y cuando explosionó el oro de las mil y pico luminarias allá en Concordia y Lucena, palacio hidalgón donde más y mejor grandeza tuvo el formidable deporte "a punta de cesta" no hubo que pasar lista por si estaba ausente algún que otro fanático; estaban todos; cada cual en el lugar de cada uno teniendo en cuenta sus servicios fanáticos de diez y ocho años, tarde por tarde y noche por noche.

Y cuando los escandalosos timbres dieron la llamada a la guerra final, todos nos destocamos porque pasaba el himno; que pasó y fuese y no hubo nada y salieron los jóvenes de la apertura iniciando el peloteo de los primeros veinticinco tantos; de blanco, Juanito y Cazáliz, contra los azules Urizar y Aristondo; que no tuvieron maldita la contra en toda la siega; pues el partido llegó, pasó y fuese triste desolado, neurasténico; los azules abusando de mandarria, peloteando mucho bono, y los azules abusando del plumero que ni siquiera quitaba el polvo. Tan poco polvo quitaron que se quedaron en diez.

—Señores; que los afeiten.

—¡Afeitaos!

Se lleva la primera quiniela Lucio, hombre de los sábados y de los domingos, y salieron, sin pedir permiso a nadie, los blancos, Olazábal y Ansola, contra los azules, Lucio y Berrondo; que pelotearon un gran partido contando con la categoría y cartel de cada cual. En dos rachas de las sonantes un empate en ocho, siempre tan chulón, y levantando los cuatro las cuatro cestas siguieron iguales en once, catorce, quince, diez y ocho y en veintidós alto los empates; otras dos rachas; la blanca que fué triunfadora y la de los azules que llegaron a los plausibles de 28. Bravo.

Se lleva la segunda quiniela Guillermo, y ardió el merequetén; pues salieron los papaitos fenoménicos a pelotear el tercero; de treinta tantos; la gran hora final. De blanco los muy ciudadanos Emilio y Pepe el de la Grifa, contra los azules, vascos ciudadanos, pues, Ituarte y Guillermón. Y a pesar de las parejas fenoménicas confesamos que no nos divertimos; el partido sale desigual, de calle, sosó, sin sobresaltos, sin nada. En la salida los ciudadanos criollos peloteando como un par de griegos de los olímpicos, se pusieron en ocho por una; porque Guillermo se mostró pifiante y sin colocación; después un poco mejor Guillermo y bien Ituarte, aproximaron el tanteo alarmante de 17 por 19; pero cuando esperábamos que el avance continuara y el empate surgiera, nada; los dos criollos volviendo por lo suyo y apretando el tornillo le cayeron a Guillermo y allí fué la catástrofe azul, que en una mala defensa llegaron a 21.

Guillermo bastante mal. Ituarte quiso; pero no pudo. Los blancos bien y admirables.

Hoy a la misma hora, queridos dementes.

Cuando dieron las doce cantó el himno y los aplausos fueron clamorosos.

Viva el veinte de Mayo glorioso!

F. R.

RESULTADO DE LA FUNCION NUMERO 113 DE 19 DE MAYO

Primer Partido: Juanito y Cazáliz, blancos, contra Urizar y Aristondo, azules. Ganador azules: 30x25.

Pagó la mutua a $4.00.

Primera quienela: Ganador Luccio

Se pagaron sus boletos a $5.20.

Segundo partido: Olazábal y Ansola, blancos, contra Lucio y Berrondo, azules. Ganador: blancos, 30x28.

Pagó la mutua a $3.30.

Segunda quiniela: Ganador Guillermo.

Se pagaron sus boletos a $4.80.

Tercer partido: Eguiluz y Gutiérrez blancos, contra Ituarte y Guillermo, azules. Ganador: azules, 30x21.

Pagó la mutua a $3.20.

TOD MORGAN VS E. MARTIN

NUEVA YORK, mayo 19. (U. P.) Tod Morgan, campeón mundial de peso ligero junior, defenderá su título contra Eddie Cannonball Martin, quien fué campeón de los bantams, en un bout de quince rounds que se celebrará el jueves por la noche en Nueva York.

El bout fué señalado al principio para hace dos semanas, pero hubo que posponerlo por la enfermedad de Morgan.

Manolo Cueto Disparó Par de Hits en un Game

Y su club venció al Montgomery con score de cuatro a tres

El lunes pasado se enfrentaron los clubs Tampa y Mongomery, de la Southeastern league, celebrando un interesantísimo encuentro que se decidió a favor de los "tampeños" con score de cuatro por tres.

Manolo Cueto, nuestro popular "hombre diablo", fué cuatro veces al bate en ese desafío y disparó dos hits oportunísimos que produjeron carreras. Fué ponchado una vez y elevó un fly al center. El pitcher del Mongomery fué el recluta de los Yankees, Van Pelt, que según Huggins tiene mucha velocidad en sus bolas.

El score del juego fué:

M'tgomery	V.	H.	O.	A.	E.
Seremba, ss.	3	1	4	3	1
Susko, cf.	4	1	3	0	0
Hutcheson, lf.	3	1	3	0	0
J. Bates, 2b.	4	1	2	2	0
Gibson, 1b.	4	1	5	1	1
Rodrigues, rf.	4	1	1	0	0
Lauzon, 3b.	4	0	1	0	0
Palm, c.	4	1	5	1	0
Van Pelt, p.	3	1	0	3	0
Totales	33	8	24	10	2

Tampa	V.	H.	O.	A.	E.
Trefry, lf.	4	2	2	0	0
Cueto, ss.	4	2	1	1	0
Griffin, 2b.	2	2	3	5	0
Smith, cf.	3	1	2	0	0
Shannon, rf.	4	0	6	0	0
Singleton, 1b.	4	2	9	1	0
Wilson, 3b.	4	0	0	0	0
Chapman, c.	4	1	3	1	0
Perryman, p.	3	0	1	0	0
Totales	32	10	27	8	0

Montgomery	0	0	0	1	0	0	0	2	0	—3
Tampa	0	0	1	0	1	0	2	0	*	—4

Two-ase hit: Hutcheson. Three base hits: Susko, Rodrígues, Trefy, Griffin. Double play: Seremba and Gibson. Bases on balls: Van Pelt 4.

Brillantemente fué Inaugurada Anoche la Justa Infantil

El equipo del Deportivo Hispano América perdió el match inaugural por 1 a 0

Anoche se inauguró el Campeonato Infantil en el Campo Armada. Además jugaron en opción a la Copa Esquerre el Baleares y el Centro Gallego. Como quiera que nos falta espacio nos concretaremos a dar exclusivamente los resultados de los partidos.

A primera hora jugaron los infantiles del Olimpia e Hispano, primer match del Campeonato, que ganaron los que tienen su home cerca el río Almendares, quienes jugaron un rato largo mejor que los del Hispano y además dieron demostraciones de saber tantos tricks como si se tratada de jugadores avezados como son los del Barcelona.

Si la anotación no fué mayor debióse a la actuación del guardameta y defensas que fué brillante.

El goal de la victoria le cupo el honor de hacerlo a Pelayo, que no es asturiano.

La alineación fué así:

Hispano: Escobio; Blanco; Bengochea; Santé; Requejo; López; Requejo; Bardal; Somoza; Fernández y Zomoza.

Olimpia: Gorje; García; Morales; Rodríguez; Chacón; Menéndez; González; García; Rodríguez; Guillermo y Hernández.

Después jugaron Baleares y Centro Gallego, mejor dicho el que jugó fué el Centro Gallego con el Baleares, y lo prueba el score de ocho por cero. Y eso que reapareció Roselló y reforzó Azpilcueta, ex-jugador del Vigo.

Tapia estableció un record al anotar 7 de esos 8 goals; él solo quiso celebrar, y lo celebró bien, el 20 de Mayo. ¡Cómo tiró chupinazos!

Rey anotó el octavo goal.

OLIMPICO.

LA LIGA INTERNACIONAL

						C.	H.	E.
Baltimore . .	200	300	000	—		5	12	2
Newark.. . .	000	000	24x	—		6	8	2

Baterías: Bolen, Earnshaw y Dixon; Bentley, Moore, Howard y Jenkins.

Reading vs Jersey City; Montreal vs Buffalo y Toronto vs Rochester fueron suspendidos por lluvia.

Jack Dempsey al Ring

Peleará a beneficio de una iglesia congregacional de Wolshire

LOS ANGELES, mayo 19. (UP).—Jack Dempsey volverá a pisar el ring el 2 de junio próximo, para impedir que la iglesia congregacional de Wolshire sea vendida en pública subasta.

El templo pasará por este amargo trance a menos que para el día 5 de junio se pague los cincuenta mil pesos que debe, con la garantía de su edificio. Los acreedores así lo anunciaron, e inmediatamente el promotor Jack Doyle comenzó a hacer gestiones para evitar el embargo, apelando a Jack Dempsey, el que convino en celebrar un bout de exhibición a beneficio de la iglesia.

El Pastor de ésta, doctor Frank Dyer, ha aceptado la generosa oferta. Doyle espera obtener de 20 a 30 mil pesos en el beneficio y entregará ese dinero a la iglesia.

Notas de Manigua

Los encuentros que detallamos a continuación tuvieron lugar el próximo pasado domingo en distintos terrenos. En Regla el team de la Juventud Cultural Deportiva de Regla obtuvo un fácil triunfo sobre el O. K. con 25 hits y 18 carreras a cambio de 9 hits y 5 carreras. Entre los jóvenes culturales figuran cuatro hermanos de Lopito. En Céspedes y Adriano, Regla, está la Secretaría de este club donde se han de dirigir los retos.

En Miraflores Park se celebró un match entre los teams Contadurías Unidos y Sarrá, novena ésta formada de novatos, por lo que los ferrocarrileros cogieron los mangos bajitos con score a su favor de 10 por 1.

En el Arenal Park se batieron los clubs Solís-Ballester y Jazz, ganando este último con anotación de 8 por 6. Se advierte que fué un juego de grandes emociones. Quedan citados por este medio los players del Solís-Ballester para el sábado a las dos de la tarde en el Arenal Park.

En Luyanó y en el campo que posee el Club Luyanó Moderno se efectuaron dos interesantes juegos, el primero entre Juventud Ebrea y Reserva del Deportivo Luyanó Moderno, ganando la Reserva por tres goals a cero (esto es balompié). El segundo match fué entre el equipo grande del Luyanó Moderno y el Europa, venciendo nuevamente el Luyanó Moderno con score de un goal a cero. Este equipo reta por este medio al Deportivo Vedado y se dispone a jugar en el ground que le indiquen.

La Estrella Cubana, team de base ball, reta a todas las novenas juveniles de esta capital. Dirijanse los retos a Pedro Sandoval, Aramburo número 36. Vencieron el pasado domingo, jugando en La Gomera Park, con score de 4 por 2.

JAI-ALAI

PROGRAMA OFICIAL PARA LA FUNCION DE ESTA NOCHE

Primer partido, a 25 tantos: Ochoa y Aristondo, blancos, contra Aguiar y Abando, azules. A sacar ambos del cuadro nueve y medio.

Primera quiniela: Larrinaga, Millán, Ansola, Aristondo, Arnedillo Menor y Machín.

Segundo partido, a 30 tantos: Millán y Larrinaga blancos, contra Arnedillo Menor y Machín, azules. Sacarán ambos del cuadro nueve y medio.

Segunda quiniela: Olazábal, Hernandorena, Navarrete, Ugartechea, Juaristi y Berrondo.

Tercer partido, a 30 tantos. Colín y Ugartechea, blancos, contra Juaristi y Navarrete, azules. A sacar los primeros del cuadro diez y los segundos del nueve y medio.

Cuando usted necesite un zapato de lona, exija a su peletero que le dé HOOD de esta forma usted obtendrá un zapato resistente, cómodo y de gran duración. La marca HOOD significa calidad.

¡¡Pida HOOD en todas las peleterías!!

Prado Nº41 — Unicos Distribuidores CHAMBLESS Y OTERO — Tfno. M-7369.

UNIMOS

en esta gloriosa fecha, en que se conmemora el más feliz acontecimiento en la vida de Cuba:

LA CRISTALIZACION DE LOS IDEALES DE NUESTROS LIBERTADORES

los más sinceros votos por el engrandecimiento de la República, a los de todos los leales ciudadanos, que en ocasión tan justificada, festejan jubilosos el vigésimo sexto aniversario de la exaltación de Cuba al rango de país libre e independiente.

IMPERIAL AUTOMOBILE CO.

Distribuidores "CHRYSLER" Ave. de la República 99-B

HABANA

En este glorioso día enviamos nuestro saludo a los innumerables ex alumnos de esta Escuela.

Visítenos Vd. y aprenderá a manejar científicamente su automóvil.

Clases a mecánicos, chauffeurs y dueños de máquinas.

Pida nuestra afamada cartilla de examen.

Escuela Automovilista KELLY

San Lázaro No. 368 (Parque de Maceo)

HABANA

4225 1d 20

Ferrocarriles Unidos de la Habana

IMPORTANTE REDUCCION EN PASAJES

BOLETINES DE IDA Y VUELTA entre ESTACION CENTRAL (HABANA) Y

Jamaica.	$ 0.40
San José.	0.40
Ganuza.	0.50
Güines.	0.60
Providencia.	0.70

VIA LINEAS ELECTRICAS

A REGIR MAYO 20 1928

TRENES ELECTRICOS A GUINES CADA HORA

Salidas de Estación Central a las horas y 4 minutos.

Trenes adicionales a las 10.30 A. M., 4.30 P. M., 5.30 P. M. y 8.25 P. M. Servicio extraordinario los domingos y días festivos.

LA ADMINISTRACION.

VIAS URINARIAS

IMPUREZAS DE LA SANGRE. DEBILIDAD NERVIOSA.

No sufra estas enfermedades. Cúrese en seguida con los

MEDICAMENTOS SOIVRE

VIAS URINARIAS: Blenorragia, (purgaciones), Uretritis, Prostatitis, Orquitis. Gota Militar, etc., del hombre y Vulvitis, Vaginitis, Metritis, Cistitis, Anexitis, Flujos, etc., de la mujer, por crónicas y rebeldes que sean, se curan radicalmente con los CACHETS DEL DR. SOIVRE. Precio de cajita: $1.25 moneda oficial.

IMPUREZAS DE LA SANGRE:—Sífilis (avariosis). Eczemas, Herpes, Ulceras, Varicelas, (llagas en las piernas), Erupciones escrofulosas, Eritemas, Acné Urticarias, etc., enfermedades que tienen por causas humores, vicios o infecciones de la sangre, por crónicas y rebeldes que sean desaparecen radicalmente con las PILDORAS DEPURATIVAS DEL DR. SOIVRE. Precio del Pomo: $1.25 moneda oficial.

DEBILIDAD NERVIOSA:—Impotencia, (falta de vigor sexual). Poluciones nocturnas, Espermatorrea (pérdidas seminales). Pérdida de la memoria, Debilidad muscular, etc., por crónicas y rebeldes que sean, se curan gradual y radicalmente con las GRAJEAS DEL DR. SOIVRE. Precio del Pomo: $1.25 moneda oficial.

DE VENTA EN DROGUERIAS Y BOTICAS

Nota:—Enviando 6 centavos en sellos de correo al apartado 2014, Habana, recibirá gratis libritos explicativos sobre el origen, desarrollo, tratamiento y curación de dichas enfermedades.

Lo que vale un Nombre

CUANDO una marca de fábrica como la "B.V.D" ha logrado sostener su fama mundial durante toda una generación, sólo una explicación puede darse: la INMEJORABLE CALIDAD que garantiza.

Sólo hay una "B. V. D." Ropa interior que no lleve la etiqueta "B.V.D." no es "B.V.D." Y ropa que no es "B.V.D." no puede ya ofrecer ni la esmerada confección ni la confortable comodidad ni la prolongada duración que han hecho del nombre "B.V.D." una marca de fama en todo el universo.

Pida "B.V.D." y haga que se la den

Todas las piezas llevan esta etiqueta tejida en rojo:

MADE FOR THE B.V.D. BEST RETAIL TRADE

(Marca Registrada)

The B. V. D. Company, Inc., N. Y.

85 Cts. en E.U.A. En Cuba 85 Cts.

Sobre mí quiero sólo "B.V.D."

a ROMA por todo

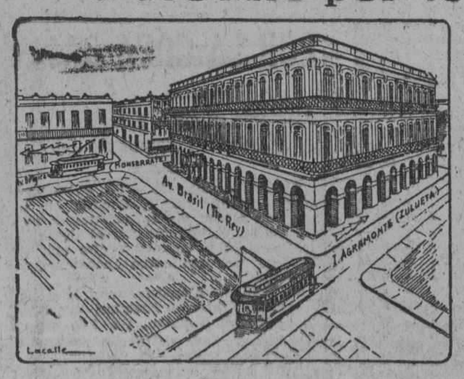

Quincallería, Perfumería, Periódicos y Revistas de todo el mundo. Libros en todos los idiomas.

En esta casa, se encuentra algo de todo y de lo que no hay, se le procura conseguir.

DEPOSITO DEL FAMOSO PETROLEO CRISTALIZADO LARY, que quita la caspa y evita la caída del cabello.

Avda. del Brasil (Tte. Rey) entre Zulueta y Monserrate.

Apartado 1067.

Teléfono A-3566

Habana, Cuba.

POR TODOS LOS CAMINOS SE VA A ROMA

INVITAMOS

a nuestros estimados clientes y amigos, a la inauguración de nuestro nuevo y espacioso local, en Mercaderes y Obrapía, mañana lunes 21 a las 9 A. M. esperando nos honrarán con su grata visita.

LUIS L. AGUIRRE Y Cía. S. en C.

Apartado 935 — Teléfono A-1748

4141 2d-19

PARA LAS VIAS DIGESTIVAS :: VIAS URINARIAS :: ARTRITISMO

Envasada solamente en los manantiales situados a 800 pies sobre el nivel del mar en el pueblo más sano y más pintoresco de Cuba.

AGUA DE SAN MIGUEL

LA MAS FINA DE MESA, EXIJALA EN SUS COMIDAS NO ADMITA OTRA EN CAMBIO

Proveedores de S. M. Alfonso XIII. Declarada de utilidad pública desde 1894. Gran Premio en las Exposiciones de Panamá y San Francisco.

24 ½ Botellas $1.70

Botellón de 20 litros . $1.00

Completamente natural sin la adición del gas carbónico muchas veces perjudicial para la salud.

Haga sus pedidos a los Agentes en la Habana: Sres. GARCIA Y PARELLADE

Almacén de Víveres Finos LA LUNA, Calzada y Paseo, Vedado.—TELEFONOS: F-1078, F-2396

M.E.C.D. 2016

EL BARCELONA Y LA REAL SOCIEDAD JUGARAN HOY EN SANTANDER LA FINAL DEL CAMPEONATO DE ESPAÑA

SUMMER-CASINO

Y adelante con los faroles y a través de las risueñas camperas que sonríen a la brisa de la playa, llegamos al Summer Casino, Jai-Alai, donde reinaba una bulla y un embullo estupendo; pues los fanáticos botarates del sábado ruidoso y jocundo, popular, ya estaban ocupándolo todo, y encantados de la vida esperaban el peloteo haciendo palmas de júbilo.

A la hora de todas las tardes dorradas de este Mayo noble y bonachón, salió Andrés Trecet, el respetable Intendente del Summer y en cuanto a salir salieron cancha adelante los chicos prolongantes de la tarde del gran sábado; venían a disputar el primero, de veinticinco tantos: Urizar y Aníbal, contra los azules, Guillermo y Modesto. Los cuales para demostrarnos que ellos son tan fenómenos como cualesquiera, nos soltaron un partido sobresaltante que nos hizo pedir tilo varias veces; pues peloteando bien llovieron los empates; el último se dió en veintidós. Lo ganaron los blancos, pero conste que los azules llegaron a los veintitrés. Olerait.

No cobramos de la primera quiniela sencilla de Severino; que pagó con $11.80. Ni tampoco le da combinación, que se llevaron Severino y Buendía, que pagaron con $34 redondos. Ovación al par de pagas. Y le entramos como buenos al segundo de treinta tantos, que se desplegaron altivos para pelotearlo, los blancos, Iturrino y Trecet, contra los azules, Guisasola y Mir. Los cuales que nos pelotean muy decentemente y olímpicamente dos decenas; con empates que aplaudimos por la bravura desplegada en el empeño; en 1 atercera nada de esto; los dos albos pusieron completamente morenos a los azules y los dejaron en el tanto veintitrés. Ovación a los de la coda formidable.

Tampoco cobramos de la segunda quiniela sencilla; que se llevó Segundo, el Navarrete de la Playa, que pagó con $4.60; ni la de combinación del mismo Segundo y Hernando, que pagaron con $66.00. Los que ganaron llevaron los kilos en camiones. Gran ovación al sesenta y seis.

Nos fuimos de tercero, gran fenomenal, con la cara más larga que un poste eléctrico; lo peloteaban, de blanco, Arruti y Gárate, contra los azules, Pistón y Segundo, lo más gallardo de la Casa. Y como son lo mejor jugaron un partido de lo mejor que hemos visto y aplaudido en la canchita; rachas violentas y airadas; tantos largos, rudos, valientes; empates para el desequilibrio mental y el último, que floreció en la trágica, el pasaporte para pasar a Mazorra, donde estamos hasta hoy domingo que nos vamos de Playa Summer Casino Jai-Alai.

Summer-Casino

JAI-ALAI

Programa oficial para la función número 15 del domingo 20 de Mayo a las 3 p. m.

Primer partido a 25 tantos:

Pascau y Hugues, del 14 1|2, contra Guisasola y Guezala, del 14 1|2.

Primera quiniela sencilla y de combinación:

Aníbal, Modesto, Resauri, Guillermo, Pascau y Urizar.

Segundo partido 30 tantos:

Epifanio y Mir, del 14 1|2, contra Pistón y Trecet, del 13.

Segunda quiniela sencilla y de combinación:

Rafael, Iturrino, Hugues, Guezala, Trecet y Epifanio.

Tercer partido a 30 tantos:

Arruti y Gárate, del 14 1|2, contra Hernando y Mir, del 14 1|2.

La batería Dibut-Castro se Impuso en un Juego

Trabajaron admirablemente y ayudaron al triunfo del Jacksonville sobre el Columbus

El Club Jacksonville, de la Southeastern league, utilizando una batería netamente cubana "Dibut-Castro", se apuntó el lunes pasado una facilísima victoria sobre el Columbus, de la propia liga, con anotación de 15 por 6.

Los cubanos trabajaron admirablemente a los bateadores enemigos y no le permitieron libertades hasta el último inning, cuando colocados en franca posición en el score, comprendieron que no tenía necesidad de matarse para sellar la victoria, dejándolos en dos míseras carreras.

Castro disparó un hit en las veces que fué al bat.

"Columbus"	V.	H.	O.	A.	E.
Harris, cf	4	2	3	0	0
Massey, 3b.	5	1	1	3	0
Stuart, 1b-lf.	5	2	11	0	1
Carlyle, lf.	3	2	1	0	3
Millsaps, 2b.	4	1	1	4	0
Phelps, ss.	4	0	2	5	2
Parrish, rf c.	4	2	1	0	0
Wise, c.	2	0	0	2	0
Ammons, 1b.	0	0	3	0	2
Stone, rf.	2	0	1	0	0
McPhaul, p.	4	2	0	3	0
Totales	37	12	24	17	8

"Jack'ville"	V.	H.	O.	A.	E.
Brown, ss.	4	1	3	1	1
Hall, 2b.	4	1	3	3	0
Collins, lf.	4	1	6	0	0
Clabaugh, rf.	4	2	2	0	0
Bourg, 1b.	5	4	6	0	0
Gallegos, cf.	4	1	3	0	0
Behrens, 3b.	5	2	2	3	0
Castro, c.	4	1	2	0	1
Dibut, p.	4	0	0	0	0
Totales	38	13	27	7	2

Columbus	0	1	0	0	0	0	1	4	—	6
Jacksonville	5	3	1	0	1	2	0	3	* —	15

Two-base hits—Millsaps, Stuart, Carlyle, Parrish, Collins. Stolen bases—Stuart 2. Double plays—Behrens, Hall and Bourg; Brown and Bourg. Bases on balls—Off McPhaul 4, off Dibut 2. Hit bay pitcher—By McPhaul 1. Struck out—By McPhaul 1, by Dibut 2. Balk—McPhaul. Umpires—Dominique and Clark.

EN VIBORA PARK

La Liga Intrsocial de Amateurs, nos anuncia para hoy, Día de la Patria, una serie de encuentros que prometen resultar muy buenos. Se jugará un desafío sencillo por la mañana y por la tarde jugarán un doble header.

Por la mañana

En el turno de la mañana, a las diez, jugarán los club Teléfonos y Atlético de Marianao, en el cual los "marianenses" tratarán de conquistar el triunfo.

Por la tarde, comenzando a la una y media, jugarán en el primer turno Vassallo contra Seguro Whitner, y después, a las cuatro, San Carlos contra el formidable team del Dependientes, que será el ganador de ese circuito a pesar de la mala arrancada que tuvo.

LOS CINCO PRIMEROS BATEADORES DE LAS GRANDES LIGAS

LIGA NACIONAL

	J.	V.	C.	H.	Ave.
Grantham, Pitt.	29	104	20	43	413
Callaghan, Cin	24	70	11	28	400
P. Waner, Pitt	29	114	26	45	395
Ott, N. Y.	19	70	12	27	386
Roettger, S. L	25	92	8	35	380

Lider hace hoy un año: Harper, Gigantes, 390.

LIGA AMERICANA

	J.	V.	C.	H.	Ave.
Barnes, Was	20	63	10	25	397
Kress, S. L.	27	96	19	38	396
Ruth, N. Y	27	93	35	55	376
Fonseca, Cle.	23	88	15	33	375
Hale, Fila	25	92	18	34	370

Lider hace hoy un año: Miller, San Luis, 446.

La Liga Nacional de Amateurs Celebrará Esta Tarde Cuatro Interesantes Juegos

En el Stadium jugarán Marqueses y Yatistas.—El match comenzará a las tres.—En Marqueses Field tendrá efecto un excelente doble header.—Y en Borghi Park, de Cárdenas, quedará inaugurada la temporada.—Los fanáticos de la Perla del Norte tendrán oportunidad de ver en acción al fenomenal Ballesté.—El choque Fortuna-Deportivo resultará interesante

(Por PEDRO GALIANA)

Celébrase esta tarde la segunda jornada del campeonato amateur de base ball, y todo parece indicar que la vieja Liga Nacional se anotará otro éxito de los grandes. Tres hermosos encuentros han sido combinados para efectuarse en la Habana, y otro de extrema importancia para la Perla del Norte, donde Blanquinegros y Cardenenses inaugurarán la season en esa región.

Si interesantes resultaron los juegos efectuados el domingo pasado, cuando lógicamente no podía esperarse de los teams el máximun de sus facultades por no contar todavía con el team work necesario, más aun resultarán los de hoy, al encontrarse los teams más preparados, por las prácticas que han celebrado durante la semana.

EN EL STADIUM

Para el home de los Caribes, que abandonarán sus patrios lares para jugar por primera vez en Marqueses Field, está señalado un solo encuentro; pero se trata de un choque importantísimo en el que se verán frente a frente dos viejos rivales deportivos: Marqueses y Yatistas.

Me parece tonto hablar una vez más del interés que siempre tienen los choques de estas dos magníficas entidades. Todos sabemos que los atletas de ambas sociedades ponen siempre especial cuidado en sus trabajos cada evz que tienen que enfrentarse, tratando de conquistar la supremacía deportiva que anualmente discuten. El Yacht luce esta vez un poco inferior a la máquina de Almeida, pero ello no quiere decir que esté completamente descartado. También todos pensaron que el V. T. C. le ganaría al Yacht en el encuentro de foot ball del pasado diciembre, y ya vimos como los valientes chicos de la Playa supieron sacar fuerzas de flaquezas para propinar a sus rivales una soberana derrota.

El Vedado tiene pensado desquitarse en base ball de ese inolvidable "set back" y a ese efecto, enviará a la línea de fuego al pitcher Rocamora, que está en magníficas condiciones, para que domine a los desbordados sluggers de Tomás Calvo. Y llevarán además, al insuperable Palitico Consuegra, quien deleitará a los fanáticos con sus acostumbradas cogidas de Liga Grande en el territorio del short.

Gustavo Gómez Calvo, que inició la season con brillante éxito; Alfonsito, que se muestra cada vez más veloz en las bases; Seigle, Sotolongo, Palitico y su hermano Alfredo, serán los llamados a llevar el peso del ataque, manteniendo en verdadero sobresalto a los que sienten simpatías por la excelente novenita del Habana Yacht.

Los Yatistas, a su vez, saldrán al diamante con el mismo entusiasmo del domingo pasado y tratarán de obsequiar al joven Rocamora con una serenata de honor, con motivo de las fiestas patrióticas del 20 de mayo.

Entienden los Rojos, y yo creo que no les falta razón, que si ellos pudieron batearle con soltura a un pitcher como Ballesté, que este año está en las mejores condiciones de su vida, lo mismo pueden hacerle a Rocamora, que si bien es cierto que está también en muy buena forma, es más débil que el "as" de los Blanqui-negros.

Los hermanos Deschapelles, a los que proonosticamos un año brillante al iniciarse la contienda; Manrarita, que está bateando con extraña oportunidad; Polito Calvo, Sampedro y Salazar, estarán siempre a la caza de una bella oportunidad para caer sobre las curvas del pitcher azul y propinarle una buena paliza.

El game me parece interesante, y aunque creo que la victoria se inclinará finalmente a los Marqueses, ello no quiere decir que tengan asegurada su victoria. Si Chicho Hernández se presenta en caja, van a sudar un poco antes de alcanzar el triunfo.

EN MARQUESES FIELD

En el parque vedadista se efectuarán dos juegos de los llamados calienticos.

En el primer turno jugarán Policía y Ferroviario, y puede esperarse de los dos una magnífica demostración.

Dije hace días, y repito hoy, que los Pulgarcitos han de dar mucho que hacer este año con la novena que han formado. Freire y Cabrera han sabido seleccionar material fresco para el team, y tengo la seguridad de que sus muchachos jugarán con verdadero entusiasmo para evitar que los Toletaris alcancen el triunfo. Ellos saben que la novena que dirige el veterano Clavel no es ninguna "papa suave", y apretarán los tornillos desde temprano a fin de anotarse la primera victoria de la temporada.

La Policía atraviesa una grave crisis con sus pitchers veteranos, los que no pueden practicar como es debido por encontrarse siempre en permanente serivcio, pero la novena cuenta todavía con bateadores del calibre de Cándido Hernández, Maura, Vietti, Ballesteros y otros más que, faltos de prácticas, saben castigar con dureza las píldoras que les pasen por el home.

El match está bastante parejo, aunque puede inclinarse fácilmente a los guardaderos del orden si a unos de sus pitchers veteranos, Sansirena o Ignacio Ruiz, se le ocurre presentarse con excelente control.

En el segundo turno jugarán Caribes y Atléticos, y puede esperarse de ambos un juego interesante. Yo no dudo del triunfo universitario; sé que Juanillo Albear tiene a sus muchachos en magníficas condiciones, y que será difícil derrotarle por el momento, pero no me hago tampoco la ilusión de que son invencibles. El Atlético ha reforzado mucho su conjunto de 1927, y ahora cuenta con algunos muchachos que saben darle muy dulce a la pelota, lo cual quiere decir que Juanillo no tendrá nada ganado hasta el último momento del encuentro.

El team universitario es un conjunto formidable. Nosotros lo señalamos para ganar el pennant, pero con ello no quisimos indicar que ganarían invictos, y los Tigres, que están convencidos de ello, tratarán de derrotarlos esta tarde, poniendo en juego todos sus recursos, inclusive al veterano Estrada, cuya presencia en el home es ya bastante respetada por los lanzadores enemigos. Pregúntenel sinno al viejo Ignacio Ruiz.

EN CARDENAS

Y mientras tanto, allá en Cárdenas, la simpática Perla del Norte, se efectuará el primer choque de la temporada en el terreno de Borghi Park, apareciendo como contendientes los entusiastas chicos del Club Fortuna y los boys del Deportivo de Cárdenas.

Este encuentro resultará en extremo interesante. Ambos teams perdieron sus choques inaugurales y parecen dispuestos a anexarse el triunfo para ocupar un honroso puesto de la primera división. Los dos han practicado mucho durante la semana y están muy confiados en sus fuerzas.

El Club Deportivo jugará con toda seguridad mejor que el domingo pasado. Esta vez trabajarán en sus propios terrenos, delante de fanáticos que les alentarán en todos los momentos y tendrán a su favor esa confianza que tanto les faltó frente a los Marqueses del V.T.C.

El team ha de lucir mucho y han de ofrecer al Fortuna una resistencia extraordinaria que obligará a los muchachos de Peña a jugar todo lo que saben para vencer.

El Fortuna, a su vez, presentará su conjunto en magníficas condiciones y pitcheará Ballesté, lo que será motivo para mayor desbordamiento de fanáticos en los grounds de Borghi Park. Maese Ballesté es actualmente el mejor lanzador que contamos entre nuestros aficionados, y no dudamos de que al encargarse del box fortunista, sabrá pitchear con ese control y seguridad que tanto le ha hecho lucir desde el año pasado, dando a sus queridos Blanquinegros el primer triunfo de la temporada.

No sé en qué forma barajará Peña a sus hombres, pero puedo asegurar desde ahora que Queral, Castillo, Octavio Fernández y Reguera estarán en sus puestos favoritos, realizando performances brillantísimas que han de dejar satisfechos a los fanáticos de la Perla del Norte. Estos muchachos pertenecen al grupo de nuestros mejores players amateurs, y han de dejar su nombre bien plantado. Castillo fildeando primorosamente en el campo corto, el sonriente Pancho Queral disparando batazos de largo metraje, y los otros contribuyendo con su acostumbrada seguridad a la victoria.

Antes de efectuarse este encuentro el Secretario de la Liga, Julio Vasseur, izará la bandera del Vedado Tennis Club, campeón de 1927 y el Alcalde de Cárdenas, el popular Humberto Villa, lanzará la primera bola, con la que se iniciará oficialmente la season en los grounds cardenenses.

Tópicos Futbolísticos

A cargo de PETER

NOTICIAS Y COMENTARIOS

Aun cuando no hemos recibido la más leve indicación del match que se celebrará hoy por la mañana—al menos se ha anunciado en todos los periódicos—, en el parque "Tropical" a beneficio, según se ha dicho, de Gacha y Argüelles, jugadores de la Juventud que se encuentran ausentes, creemos que dicho match se celebrará, y atribuímos el hecho de que no se nos haya dado ninguna noticia sobre dicha fiesta a un olvido del encargado de ello, pues para el espectáculo de hoy en "Almendares Park", sí que se nos envió una nota y para la fiesta bailable que celebraron anoche, una diaria durante la semana.

Nos resistimos también a creer que los asturianos no quieran dar mucho anuncio a ese match, pues cuando ellos hacen alguna cosa lo hacen bien y no a medias. Por eso, repetimos, atribuímos ese silencio en cuanto al partido benéfico, a olvido.

Hecha esta aclaración... "por si las moscas", como diría el querido "Presi" Losa, volvemos hoy a decir que se celebrará en la mañana de hoy, en el parque "Tropical", sito en Puentes Grandes, un match a beneficio de los jugadores que pertenecieron a la "Juventud Asturiana", Víctor Argüelles y Manuel Rubiera, ("Gacha").

Es un partido más bien cómico que serio, pues los teams estarán integrados por los más significados individuos de la entidad que preside el señor Higinio González Mayo, quien será el guardameta de uno de los teams (el Azul), ya que del otro (el Blanco), lo es nada menos que el múltiple e insumergible señor Lucio Fuentes.

Pero bueno, vamos a ofrecer los line-ups de esos conjuntos para que el lector se de cuenta de lo que será ese **choque** de hoy por la mañana, en el que el planchero de antaño, Maximinín, hoy fotógrafo de altura, con cuarto oscuro y todo, tendrá ocasión de hacer varios **close-ups** por los cuales le pagarán bien:

Equipo Azul: Mayo, Palacios y Nicanor; Villar, Llesta y Suárez; Fernández, Rodríguez, Núñez, Rubio y Suárez.

Equipo Blanco: Fuentes, Casaprima y Rodríguez; F. Rodríguez, Faro y Alonso, Pepín, Sánchez, Mieres, Cañón y Adolfo de Arriba, quien se propone hacer una de estas dos cosas: O dejar chiquitico a Tamargo o salir en parihuela para Emergencias.

Hoy tendremos futbol en el "Campo Armada" y en "Almendares Park". En el primero se continuará el Campeonato Infantil, inaugurado en la noche de ayer sábado, y el torneo en opción al hermoso trofeo "Esquerre". Y en el parque almendarino se celebrarán matchs amistosos, siendo uno de ellos, el de desempate entre las huestes de Ferré-Elías (el Ramón Forns de los catalanes-criollos) y el team de los **toros** que se reforzará con el jugador Cabal.

Véanse los programas de ámbos circuitos:

CAMPO ARMADA: Vigo y Templete a la una y cuarto; Real Iberia y Fortuna, a las dos y media; Juventud Asturiana y Cataluña, a las cuatro. Arbitrarán estos encuentros, Marcial Fuentes, José Pagés y Norberto Fernández.

ALMENDARES PARK: Deportivo P. Fernández y Hatuey, a la una y veinte; Infantiles del Baleares y Deportivo Centro Gallego, en opción al Campeonato Infantil, y finalmente Deportivo Hispano América y Olimpia Sporting Club, en opción al trofeo "Esquerre".

No crea el lector que nos hemos vuelto locos. Aquí estamos cuerdos a pesar de que las cosas que se ven y se oyen del balompié es para que el más prudente y reflexivo se convierta en orate. Hemos puesto los programas invertidos para ver si logramos de esta manera meter a los **almendaristas** en el Campo Armada y a los **luceristas** en Almendares Park, pues suponemos que de esta manera iría desapareciendo el rencor que ahora se tienen unos y otros.

En el parque "Tropical", también habrá juegos por la tarde, pues como se sabe, ahora tienen allí su home los de la Liga Amateur, quienes ya el domingo pasado tuvieron su **camarilla húngara**, pero la Liga (que no es de goma) hizo justicia, o hará justicia y no quedarán sin castigo aquellos que hayan cometido falta.

Los juegos señalados para hoy domingo, son los siguientes:

Bengochea y Angeles.
Deportivo Mercado y Fraga.
Deportivo Bulnes y Vedado.

En Santander se jugará hoy la Final del Campeonato de España entre los clubs Barcelona y Real Sociedad de San Sebastián. Sobre este match ya hablamos ampliamente días pasados. Así es que ahora sólo nos resta esperar las horas que faltan para conocer la victoria de los azul grana... sino es que los donostiarras ganan eléctricamente.

El Barcelona, como diría el señor Francisco Serra Sola, es un club de muchísimos recursos.

A medida que se acerca la fecha del Gran Baile de las Flores, del Real Iberia Foot Ball Club, en sus bellos salones de República del Brasil número 71, esquina a Cristo, el sábado 26, se advierte mayor entusiasmo por asistir, entre los numerosos bailadores, habituales a las fiestas de "los leones".

La Sección de Orden y Fiestas, que con tanto amor como entusiasmo lo vienen organizando, cuenta con el concurso del Comité de Damas, en pleno.

Innumerables son las personas que han adquirido ya sus billetes de entrada, e invitaciones.

El local del Club, aparecerá precioso esa noche, con una iluminación extraordinaria y un adorno maravilloso, muy acorde a la fiesta floral que se celebra.

Por el teléfono de la Secretaría del Club, A-8037, pueden pedirse todos los informes que se deseen respecto de ese magno festival de Mayo, y adquirir los billetes de entrada de caballeros, al precio de un peso.

A SU ALCANCE

Siempre si es madre de familia, o tía cariñosa, tenga en su casa a su alcance, cerca de sí, Ungüento Monesia. Se necesita a cada momento en la vida diaria del hogar. Abre, encarna y cierra granos, heridas, golondrinos, nacidos y diviesos. Ungüento Monesia se vende en todas las boticas y a diario tiene muchas aplicaciones. Es la medicación de los pequeños males de la vida doméstica. Uselo y verá.

STRAND TRADE-MARK

¡20 de Mayo!

FECHA GLORIOSA PARA LA REPUBLICA DE CUBA

¡Traje Nacional!

STRAND, DE DRIL BLANCO. USELO!

STRAND TRADE-MARK

BELASCOAIN y SAN JOSE
SAN RAFAEL 17. GALIANO 111
MONTE y AGUILA

Anuncios A G J.—1-5698

"NORMACOL" garantiza la cura del ESTREÑIMIENTO

DEPOSITO DR. ALBERTO JOHNSON HABANA — MANZANA DE GOMEZ 445 TELEF. A-5694

GINEBRA AROMATICA DE WOLFE

LA UNICA LEGITIMA

Importadores Exclusivos : : en la República : :

PRASSE & CO.

Teléfono A-1694 - Obrapía, 17 - Habana

ESMALTE TRULINE

EL MEJOR

USELO UNA VEZ

NO SERA UD. ENGAÑADO.

Que siempre hay fullerías y fraudes en abundancia, es cosa que todo el mundo sabe; pero rara vez o nunca se encuentra que una importante casa comercial los cometa, sea cual fuere la clase de su giro. No puede haber éxito permanente de alguna clase, cuando esté basado en la mala fe o engaño. Esto nunca se ha visto ni se verá. Los que intenten los fraudes, son sencillamente tontos y pronto sufren el castigo que se merecen. Sin embargo, hay muchas personas que temen comprar ciertos artículos anunciados por temor de ser embaucados y engañados; especialmente se resisten a dar confianza a las manifestaciones que se publican sobre los méritos de ciertas medicinas. El eficaz remedio, conocido bajo el nombre de **PREPARACION de WAMPOLE** es un artículo que se puede comprar con tanta seguridad y garantía como la harina, artefactos de seda o algodón, siempre que procedan de una fábrica de reconocida reputación. Es tan sabrosa como la miel y contiene una solución de un extracto que se obtiene de Hígados Puros de Bacalao, combinados con Jarabe de Hipofosfitos Compuesto y Extracto Flúido de Cerezo Silvestre. Es de inapreciable valor en casos de Resfriados, Influenza, Anemia, Afecciones de la Garganta y los Pulmones. El Dr. E. Diago y Cárdenas, Jefe Técnico de Sanidad de la Habana, dice: "En los años que he venido indicando la Preparación de Wampole, su administración siempre ha sido seguido del más lisonjero éxito." La original y genuina Preparación de Wampole, es hecha solamente por Henry K. Wampole & Cía., Inc., de Filadelfia, E. U. de A., y lleva la firma de la casa y marca de fábrica. Cualquier otra preparación análoga, no importa por quien esté hecha, es una imitación de dudoso valor. De venta en las Boticas

INTERESANTE

Habana, septiembre 9-1924.
Dr. Arturo C. Bosque, Habana.
Muy distinguido doctor:
Tengo verdadera satisfacción en comunicarle que he estado usando por espacio de cinco meses su famosa "PEPSINA Y RUIBARBO BOSQUE", a la cual le debo la completa curación de mi mal estomacal.
Puede hacer de ésta el uso que crea conveniente.
De usted afectísimo,
Rafael O. García.
La "PEPSINA Y RUIBARBO BOSQUE" es inmejorable en el tratamiento de la dispepsia, gastralgias, diarreas, vómitos, gases, neurastenia gástrica, y en general, en todas las afecciones del aparato digestivo.

1d-20

No olvide el Día de la Patria y recuerde siempre que tenemos a su disposición un magnífico surtido de Trajes CRASH y Camisas MANHATTAN a precios y calidades excepcionales.

CASA MANHATTAN

Prado 105 (Al lado del "Diario de la Marina")

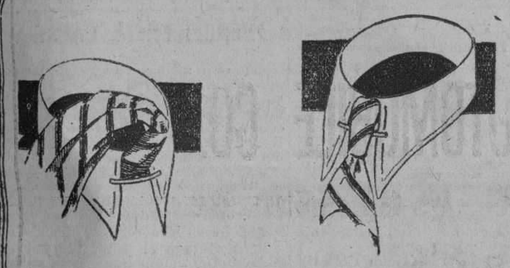

UN PROBLEMA RESUELTO

el de sujetar correctamente el cuello flojo.

ESTE PRACTICO SUJETADOR dejará satisfecho al más exigente. Es sumamente cómodo, y basta mencionar el fabricante

Krementz

para saber que está muy bien acabado y es alta su calidad.

Más de Cuatro Millones Construídas y Vendidas

La Remington 12

La Remington 12 está construída para resistir el uso, y hasta el abuso, más duro a que se puede someter una máquina de escribir. Es la que hace más trabajo, requiere menos reparaciones, y por lo tanto representa más economía para el comprador.

Es la máquina de escribir que responde a los requisitos más exigentes del dueño y del operador.

La elección del comprador experimentado en máquinas de escribir.

Ventas a Plazos

Comodidad Economía Velocidad

Remington Typewriter Company of Cuba

Pte. Zayas (O'Reilly) 31 Tels. M-7117, A-2828 Habana

MOTORES JOHNSON

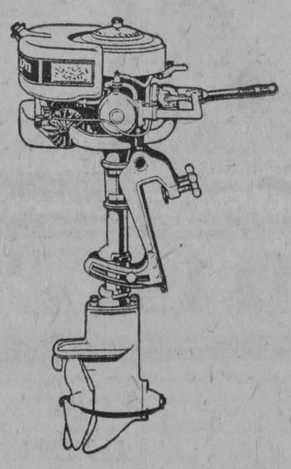

LLEGO EL VERANO

DISFRUTE LOS PLACERES QUE PROPORCIONA EL MAR. SON MUCHOS Y TODOS FASCINADORES, INCOMPARABLES

El motor Johson convierte cualquier bote en una embarcación de gasolina. Son sencillos y a prueba de inexperiencia. Garantía absoluta. Demostraciones gratis.

AGENTES

Vasallo, Barinaga y Bárcena

OBISPO Y BERNAZA.

4177 1d-20

COMIDAS EXQUISITAS PRECIOS MODERADOS. RESTAURANT "EL ARIETE" PIDAN NUESTRO FAMOSO ARROZ CON POLLO SAN MIGUEL Y CONSULADO TELF. A-9916

M.E.C.D. 2016

Centro Asturiano de la Habana

SECCION DE RECREO Y ADORNO

SECRETARIA

Autorizada esta Sección por la Junta Directiva para celebrar un baile de pensión y de Sala, se anuncia por este medio para conocimiento de los señores socios que tendrá lugar el próximo domingo día 20 del corriente mes, en los salones del Edificio Social.

El precio para el baile de pensión es de UN PESO la entrada PERSONAL y de UN PESO CINCUENTA CENTAVOS la entrada FAMILIAR, siendo requisito indispensable presentar el recibo del mes y carnet de identificación a las Comisiones de la puerta.

La Sección, amparada y en cumplimiento de su Reglamento legal, podrá rechazar o retirar del local a cualquier persona que altere el orden o falte a las conveniencias sociales, sin que por ello tenga que dar explicación alguna.

Las puertas del Centro se abrirán a las ocho p. m. y el Baile dará comienzo a las nueve p. m., debiéndose guardar las reglas dictadas para estos casos por el señor Alcalde Municipal.

No se dan invitaciones.

Habana, 18 de Mayo de 1928.

CONSTANTINO RODRIGUEZ BUSTO,
Secretario.

NOTA. Este baile lo amenizará la afamada orquesta Cartaya y el Sexteto Habanero.

4135 2d-19

BAILE DE LAS FLORES EN EL DEPENDIENTES

La tradicional fiesta anual se celebrará esta vez con inusitado esplendor

El día 27 de Mayo los salones versallescos del palacio de la Asociación de Dependientes lucirán bellamente adornados con flores para recibir a los jóvenes amantes del arte de Tersícore que cada año se congregan en ellos a los efectos de celebrar el tradicional Baile de las Flores.

Acaso entre todas las fiestas bailables que celebra anualmente la Asociación de Dependientes, ninguna esté poseída de tan sugestiva belleza como esta que hace grata la característica de ser la fiesta de las flores. En esa noche habrán flores en el vestíbulo, en las escaleras, a lo largo de los salones. El jardín "El Fenix" de tan reconocida competencia se esforzará en el adorno de este baile.

El señor Antonio Borges, presidente de la Sección de Recreo y Adorno, nos habla con entusiasmo de lo que ha de ser ese baile el día 27 de los corrientes. La orquesta, según nos explica el secretario señor Luis Herreros, estará integrada por los mejores elementos. La dirigirá Felipe Valdés, que es una garantía.

Para mañana otros detalles de esta fiesta que preparan los jóvenes de la Sección de Recreo y Adorno de la Asociación de Dependientes del Comercio.

LA DIPUTACION DE OVIEDO Y EL CENTRO ASTUR

Hermosa carta de D. Nicanor Pumariño acusando recibo de su Diploma de Gratitud

Don Nicanor Pumariño, que preside la diputación provincial de Oviedo, ha dirigido la siguiente carta acuse de recibo del Diploma de Gratitud con que lo ha distinguido el Centro Asturiano.

No tiene importancia un "acuse de recibo"; pero el cordial asturianismo de don Nicanor, su bonhomía, bien templada, y las palabras de intensidad regional con que da carácter y vigor a sus pensamientos, merecen los honores de la reproducción íntegra de su amable carta, que dice como sigue:

Sr. D. E. Cima, Secretario del Centro Asturiano de la Habana.

Muy distinguido señor mío:

Los señores de la comisión de Propaganda pro-Sanatorio Covadonga, que se ha de construir en este bello monte de Naranco, por iniciativa feliz de ese Centro Asturiano de la Habana, que es la más espléndida manifestación de solidaridad regional, me hizo entrega del precioso diploma cuajado de muy significativas alegorías adornando el texto que dice hacerme el honor de ser a mí dedicado el sentido documento.

Ciertamente que no lo he merecido, pues no he podido recorrer con los hechos todo el camino que la voluntad anhelaba recorrer, y ha tenido que contenerme en lo poco que estaba a mi alcance, para coadyuvar a la ejecución del proyecto de vuestra obra magnífica.

No obstante esto, yo os agradezco, con veras del alma este afectuoso recuerdo de esa asociación ejemplar de asturianos macizos, que añoran grandemente a la región en que nacieron, y os ruego, señor secretario que hagáis presente a su junta directiva mi agradecimiento al honor que me han hecho.

Envío adjunta la fotografía que desea.

Sufo afmo. S. S.

q. e. s. m.
Nicanor PUMARIÑO.

LA COLGADURA CUBANA

Siempre en los nobles espíritus campean las virtudes de la nobleza, aprovechando para manifestarse cualquiera ocasión por nimia o insignificante que sea, y adquiriendo tonos de altivez y poderío en las altas ocasiones.

Con motivo del regalo que los socios cubanos han hecho al centro, de una magnífica colgadura que ornará uno de los balcones del Palacio, se han cruzado entre el presidente de dichos socios y el señor Emeterio Zorrilla, frases de leal adhesión y de sincero entusiasmo hacia la casa astur, que los asturianos loan y agradecen de todo corazón.

He aquí la carta sentida y cálida del señor Emeterio Zorrilla:

Habana, mayo 12 de 1928.

Sr. Luis Fernández del Campo, Presidente.

Comité de Socios Cubanos del Centro Asturiano de la Habana.

Muy señor mío:

He recibido su atenta comunicación fecha 7 del corriente, invitándome a que contribuya con mi óbolo para colectar fondos, con los cuales donar al Centro Asturiano de la Habana, una "Colgadura" para adornar el balcón principal del Palacio Social.

Desde que tuve conocimiento que por los socios cubanos del Centro Asturiano se venía realizando tal colecta, simpaticé vivamente con la idea. En varias ocasiones he cooperado a diversos fines altruistas de esa poderosa institución española, y para mí ha sido motivo de verdadera satisfacción recibir esta invitación suya para cooperar en un empeño que por su índole cubana dentro de una sociedad española viene a demostrar de una manera fehaciente la armonía de sentimientos y comunidad de ideales que entre los hijos de ambas naciones existe, compenetración esta que debemos mantener, y de la cual debemos felicitarnos.

Por ello me es muy grato incluirle a usted un check mío, particular, por la suma de $50.00, con lo que gustoso contribuyo a tal obra. Y reiterándole nuevamente el testimonio de mi agradecimiento por haberme tenido presente en tan loable propósito, aprovecho la oportunidad para reiterarme.

De usted muy atto. S. S.
Emeterio ZORRILLA.

SOCIEDADES ESPAÑOLAS

EL BAILE DE LAS FLORES EN EL M. I. "C. GALLEGO"

Se ha preparado un atractivo programa para la gran fiesta de la noche de hoy

En la noche de hoy domingo, memorable fecha patriótica, aniversario glorioso de la República; será celebrado en la regia casa de Galicia, un suntuoso baile de las Flores en honor de los señores asociados y sus distinguidas familias.

Un bonito adorno floral, obra del jardín "La América", adornará la regia escalinata de ese magnífico Palacio, que bellamente iluminada, se mejará a un verdadero palacio encantado.

Los señores que forman la comisión de adorno, nos comunican hagamos público, la adquisición de una gran cantidad de lindos bouquets de variadas flores, para repartir con profusión entre las bellas y elegantes damas y damitas que asistan a tan atrayente baile.

Los bailables estarán a cargo de la aplaudida orquesta "Zerquera", con sujeción al siguiente programa:

Primera parte: Vals: Diana. (E.)
Danzón: Ya las niñas bailan son.
Fox-trot: Just a Memory (E).
Danzón: Mercedes.
Danzón: Lágrimas de mujer.

Segunda parte: Schottis: El Cabezón. Danzón: Madre échame la bendición. (E).
Fox-trot: Nize baby.
Danzón: Mamá Inés: (E.)
Paso doble: Gitana de los ojos moros. (E).

Tercera parte: Fox-trot; Forgive me. (E).
Danzón: Que linda eres mujer. (E.)
Danzón: Donde estás corazón.
Fox-trot: That's Dolly.
Danzón: El angel de la guarda.
Paso doble: La Entrada.
Himno Nacional Cubano.

No olvide todo asociado, que para poder disfrutar de este baile, será requisito indispensable la presentación del recibo y carnet de identificación a la comisión de recibo.

MOVIMIENTO DE ENFERMOS HABIDO AYER HASTA LAS CUATRO DE LA TARDE, EN LAS QUINTAS DE SALUD

La Purísima Concepción de la Asociación de Dependientes. — Ingresaron: Ignacio Iglesias Naranjo, Juan Goyez Quintana; Hipólito Pardal Manzanal; Manuel Suárez Tamargo; Angel Fernández Aguilar; Cosme Gutiérrez Solana Lavín; Manuel Santana González; Marcelo R. José Manuel Martínez Estebanell; Valeriano Corripió Rodríguez; Cecilio González García; Luis González Valdés; Manuel García Rodríguez y Cirilo García.

Salieron de alta: Faustino Soto y Llamosas; Lisardo Ríos Dessucet; Wilfredo Rodríguez González; Demetrio Morante Barreda; Manuel Revilla Fernández; Anastasio Oruña Herrera; Jorge Batista Quevedo; Mateo Suárez Herrera; Julián Iglesias Seguí; Waldo González Pérez; Rolando Prieto Pérez Girón; Luis Gutiérrez Pérez; Manuel González Villa; Francisco Gutiérrez y Guerra; Serafín Alfonso Arencibia; Francisco Acosta Rodríguez; Juan Márquez Martí; Pedro Márquez Pollato; Serafín Galnarez Ibáñez; Francisco González Pérez; Bernabé Sánchez Bermúdez; Enrique Ruiz Yáñez; Julián Zunzunegui López; José María Valerio Suárez; Juan Betancourt Salazar; Víctor Menéndez García; Andrés González Díaz; Faustino Yáñez Martínez; José S. Quevedo.

Falleció: Nicolás Planas.

La Benéfica del Muy Ilustre Centro Gallego. — Ingresaron: Ramón Guterman; Antonio López y López; Julio García Dopico; Manuel Iglesias Picallo; José Casabella Losada, Manuel Brea Calvo; Antonio Fondevila López; Gumersindo Torres y Blanco; José Rodríguez González; Antonio Iglesias Toris; Vicente Pérez López; Enrique García Capote; Manuel Freire Fernández; Alfredo Pérez Viduéiras y Constante Groba Fernández.

Salieron de alta: Francisco Batan; Emilio Fernández Montero; José Antonio Rodríguez Martínez; Manuel Garrido Villar; Francisco Cousido González; Julio García Dopico; Francisco Lueiros López; Carlos Ramos Górez; Eloy Fernández Mancebo; Manuel García Díaz; Tomás Laureiro López; José Paz y Santiago; José Machado; Arturo Figueiras; Manuel Morais Fernández; Constantino Rey Vázquez; Higinio Alonso Díaz; José Abeijón y Cuñano; José Alvarez Campos; José San Martín Junquera y José Yanes Ríos.

Covadonga del Centro Asturiano. Ingresos: señoras: Luis Fernández Díaz; Manuel Díaz Fernández; Jaime Benages Gisper; Miguel Antonio Navarrete; José Fernández y Alvarez; Luis Rebollar Fernández; Evaristo Ulloa Cerro; Miguel Castañón Suárez; Benito Valle Cuenco; Eugenio García López; José García Longo; Enrique de la Torre Montiel; Mariano Pendás Varus; Manuel González Díaz; Elías Ferrera y Alvarez; Delfina Menéndez Fernández; José Pérez García; Agustín Pérez González; Aurelio Alvarez Sirgo; Anselmo de la Puente; Antonio García Amor; Justo Romero Hernández; Adolfo Pérez Manresa; Jesús Cueto Muñoz.

Altas: señores José Manuel Cortada Brito; Fermín Delgado González; Albino Sánchez Castro; Angel Alvarez Rodríguez; Miguel Cerradelo García; Antonio Zorrilla y Ruiz; José Fernández García; José Estevanez Fernández; Florentino S. Azcak; Girz Gauyfan Maljboet; Manuel Pintueles González; Alfonso P. Méndez; Manuel Alvarez Sánchez; Constantino Quirós Ordiales; José Prieto García; Félix López y Cañal; Paul Milner; Antonio Callejas Martínez; Adolfo Carretero Cueto; Peopo Ojabo Zalma; Florentino G. Fernández; Antonio Trespalacios y Monzón; Juan Crespo Zarahozo; Fidel San Martín Pérez; José Pantuso Nola; Dionisio Cadrecha Valdís Leandro Rodríguez y Valles; y Jesús Gayol Gayol; Domingo Fernández Pérez; José Sánchez Marín; Cirilo Herrera Mendivil.

Nuestra Señora de la Candelaria, de la Asociación Canaria. — Ingresaron: Antonio Suárez Rodríguez; Sebastián Morales; Leopoldo Martínez; Vicente González Madún y Manuel Herrera Piedra.

Salieron de alta: Bernardo González Quintana; José González Estévez; Cayetano Padrón; Juan Marín Martín; Manuel Betancourt y Santos; Timoteo Brito; Bernabé P. Méndez; Juan Trujillo Calime; Vicente Denis Hernández; Isidro A. Raúl Rojas y Juan González y Barrera.

Sanatorio del Centro Castellano.— Ingresaron: Antonio Barro.

Salieron de alta: Petronila Gallego; Faustino Santamarina; Antonia López; Santiago Falcón.

La Balear del Centro Balear. — Ingresaron: Jaime Torres Corta; Aniceto Sánchez Vázquez; Manuel Hernández Rodríguez; Nemesio P. Varela.

Salieron de alta: Silvia Matía y Mora; Jorge Verdera Mill; Begoña Vázquez y López; Teresa Cubero y Rodríguez; Dora D. Crespo; Matía Piera Pou; Margarita Siul Pérez; Isabel Hermida Monet; Francisca Blázquez Alboy; Charlot Jackka; Carmen Pérez Tejeiro; María Balsa Rodríguez; Daniel Seoane García; Gloria Alvarez Arias.

Concepción Arenal de Hijas de Galicia. — Ingresaron: Dolores García; Francisca Vázquez; Emilia V., Remedio Vázquez; Maximina Domínguez; María Antonia Rodríguez y Dominga Rodríguez.

Salieron de alta: Elena Labra; M. Fustelo; Carmen Noguerola; Pilar Taboada, menor Tomás Gonzana; Consorcia Cascajo; Emilia García y Mercedes Cardelo.

ACTOS PARA HOY

C. GALLEGO. — Gran baile para los socios, a las 9 p. meridiano.

C. ASTURIANO. — Gran baile, a las 9 p. m.

C. MONTAÑES. — Gran baile, a las 9 p. m.

UNION LUCENSE. — Gran fiesta en la Tropical a las 12 p. m.

COLONIA SALMANTINA. —Matinée en La Tropical, a la 1 p. m.

C. ASTURIANO. — Entrega de las colgaduras de los Clubs al Centro, a las 11 a. m.

CLUB TENERIFE. — Velada patriótica en la Asociación de Reporters, a las 4 p. meridiano.

DE LA COMISION EJECUTIVA DEL CENTRO GALLEGO

Nuevos acuerdos de importancia fueron tomados en la última reunión de este organismo

Presidida por el Presidente, señor Jesús María Bouza, celebraron sesión los señores de la Comisión Ejecutiva, adoptando los siguientes acuerdos:

Designar en comisión para que dictamine respecto a la memoria cuatrimestral a los señores Juan Varela, Pardo Bellas y Méndez Tenreiro, con la autorización necesaria para que oportunamente la eleven a la Mesa de la Asamblea.

Aceptar un palco para la función que a beneficio de sus fondos celebrará en el teatro Nacional la sociedad de Beneficencia Valenciana.

Significar al señor Manuel Gutiérrez Escalada organizador de la segunda excursión a México que la Comisión Ejecutiva no dispone de facultades para enviar en nombre del Centro una Delegación del mismo que sea mensajera del más cordial saludo a la Colonia gallega de la capital de la República hermana.

Trasladar a la Asamblea la proposición formulada por la Sección de Inmuebles para la adquisición de un aparato proyector cinematográfico con destino al teatro Nacional.

Enterarse con satisfacción de que durante el pasado mes de Abril las listas de asociados aumentaron con 122 inscripciones.

Autorizar a la Sección de Orden para que conceda los salones al Comité Representativo de las sociedades gallegas de Instrucción con el objeto de celebrar un baile a beneficio de las sociedades que integran dicha Asociación y a condición de que los gastos que originen serán garantizados por dicho Comité.

Conceder pasaje para España por encontrarse enfermos a los señores Pedro Rodríguez Incognito, Belarmino Rodríguez González, Joaquín Zon, José Mazón Colsa, Ramiro Hayo García y Benito Ares, Dionisio Pérez Ulloa, Modesto López Gómez y Daniel Vázquez.

Autorizar a la Comisión Administrativa de la Casa de Salud y al señor Director para que verifiquen contrato con un laboratorio particular con el fin de obtener la preparación de las vacunas que se habrán de usar en la casa de salud.

Adjudicar al señor Antonio José A. Laburdete la verificación de las obras de ampliación de la chimenea de la cocina de la casa de salud.

LOS DE LA ASOCIACION CANARIA ANTE LA ESTATUA DEL APOSTOL

Conforme anunciáramos oportunamente, en la mañana de ayer concurrió al parque central una nutrida Comisión en representación de la Asociación Canaria, integrada por los miembros del Comité Ejecutivo señores Domingo León, presidente general, doctor Antonio Martínez Fraga, Daniel Pino Lorenzo, Francisco Ramos, Pablo Alvarez de Cañas, Teobaldo Padrón, Manuel R. Rodríguez, doctor José F. Clemente, Dr. Tomás Felipe Camacho, Agustín Betancourt, Antonio Alfonso, Manuel García Guanche, Dr. Leocadio Cabrera y Salvador Guerra.

El señor Luis Felipe Gómez, director de "Patria Isleña", Germán Rodríguez Gómez y Joaquín de la Cruz, Secretario y vice respectivamente, de la Asociación Canaria, varios de los empleados de Secretaría y numerosos asociados.

Junto al monumento del Apóstol fué colocada una artística y delicada ofrenda floral, como justo homenaje a la memoria del inolvidable cubano, oriundo de Canarias.

El rasgo de la Asociación Canaria ha sido objeto de los más favorables comentarios.

CENTRO GALLEGO

SECCION DE ORDEN

Convenientemente autorizado por la Comisión Ejecutiva el próximo día 20 tendrá lugar en los salones de fiestas de este Centro, un baile gratuito para los señores asociados, denominado de LAS FLORES, que dará principio a las 9 p. m.

Para tener acceso a los salones es indispensable la presentación a la comisión de puertas del carnet de identificación y el recibo de la cuota social.

Se advierte a los señores asociados que se hallarán en vigor todas las disposiciones de orden que regulan actos de esta naturaleza y que la Sección organizadora se reserva el derecho de hacer retirar de los salones a todas aquellas personas que estime conveniente, sin que por ello esté obligada a dar explicaciones de ninguna clase.

Habana, 14 de Mayo de 1928.

Vto. Bno.
FERNANDO PREGO,
Presidente.

RAMON PUGA,
Secretario.

¿Importa Ud. Mercancías?

Mediante nuestras salidas regulares de New York - cada Sábado de New Orleans - cada Sábado y Miércoles y debido al tiempo mínimo que requieren los embarques para recibirse, ofrecemos un rápido y seguro servicio para el importador local.

United Fruit Company
"La Gran Flota Blanca"
Pasajes: Paseo de Martí 110-A Tel. M-5454
Fletes: Muelles de Santa Clara Telf. M-6978

BENEFICENCIA CANARIA

En su última junta celebrada adoptó la directiva de la Beneficencia Canaria el plausible acuerdo de dirigir escrito de agradecimiento y felicitación al señor Juan González Rodríguez, miembro muy estimado de la colonia canaria, por sus continuas demostraciones en favor de la institución y de los elementos que ella protege, a los que facilita trabajo, proporcionándoles el medio de librar la subsistencia.

Bien merece el señor González la justa felicitación que se le envía, por su plausible altruismo en favor de los necesitados.

¡Caracoles! ¡Cómo Pican!

Pero no me preocupan. No hay cosa que alivie tan pronto la irritación producida por los piquetes de mosquitos y otros insectos, y por las quemaduras de plantas venenosas, como

UNA CREMA SANATIVA
MENTHOLATUM
Indispensable en el hogar

El aumento constante de las ventas en el mundo entero demuestra sin duda alguna que el público aprueba el Mentholatum como el remedio más eficaz para todas las afecciones de la piel, contusiones, golpes, neuralgia, etc., etc.

De venta solamente en tubos y tarros de una onza y latitas de media onza. Rechace imitaciones.

MARCA REGISTRADA

MENTHOLATUM

VIBURNUM
Alivia Dolores

Toda muchacha o mujer que sufra serios desarreglos mensuales, puede verse rapida y completamente aliviada con solo tomar el

Compuesto Vegetal VIBURNUM de CHAMBERLAIN

Los molestos dolores de espalda y los entumecimientos ceden ante su influencia. El Viburnum actúa directamente sobre los órganos femeninos dando fuerza y vigor al sistema entero. De precio moderado. Fácil de tomar. Se vende en todas partes.

CHAMBERLAIN MEDICINE CO.
Des Moines, Iowa, U.S.A.

V7

¡Recuerde usted!

que por antiguas que sean las enfermedades de

Estómago e Intestinos

se curan tomando después de las comidas el

DIGESTÓNICO

De venta en farmacias y droguerías.

✝

E. P. D.

EL SEÑOR JOSE MARIA HIDALGO Y LIRIANO

HA FALLECIDO

DESPUES DE RECIBIR LOS SANTOS SACRAMENTOS

Y dispuesto su entierro para hoy, domingo, día 20, a las cinco de la tarde, los que suscriben, esposa, hijos, hermanos, nietos, hijos políticos, en su nombre y en el de los demás familiares, ruegan a las personas de su amistad se sirvan encomendar su alma a Dios y acompañar el cadáver desde la casa mortuoria, Paseo núm. 2, Marianao, hasta el Cementerio de Colón, favor que agradecerán eternamente.

Blanca Cartaya, viuda de Hidalgo; Catalina Hidalgo de Zayas; José María y Antonio Hidalgo; Candita, Rita e Irmina Hidalgo y Cartaya; Elena y Rafael Hidalgo y Liriano; José Antonio, Héctor y José Hidalgo; Pedro I. Zayas; Josefina y Pedrito Zayas; Carlos González Cobián; Angel Fernández Solís y el doctor Arzola.

NO SE REPARTEN ESQUELAS

CERVEZA: ¡DEME MEDIA "TROPICAL"!

FOLLETIN 35

EL REGRESO DE TARZAN

NOVELA

POR

EDGAR RICE BURROUGHS

TRADUCCION DE

EMILIO M. MARTINEZ AMADOR

De venta en las librerías "La Moderna Poesía", Pí y Margall 135 y "Cervantes", Ave. de Italia No. 62

(Continúa)

bre-mono se hallaba ya en el suelo y corriendo hacia otro arbol a trescientas varas de distancia. Allí volvió a escoger otra rama conveniente para poder observar los preparativos de los merodeadores. Pensando que podría divertirse mucho más con ellos, volvió a gritar con su improvisada bocina:

—¡Dejad el marfil! ¡Dejad el marfil! ¡No necesitan marfil los muertos!

Algunos de los manyuemas se disponían a soltar sus cargas, pero esto era demasiado duro para los aventrientos árabes, quienes, con grandes gritos y maldiciones apuntaron sus rifles contra los portadores de marfil, amenazando con la muerte instantánea a todos los que dejaran su carga. Podían renunciar a incendiar la aldea, pero el pensamiento de abandonar aquella enorme fortuna en marfil no les cabía en la cabeza. ¡Más valía la muerte!

Y así salieron del pueblo de los waziris y a hombros de sus esclavos iba marfil bastante para servir de rescate a veinte reyes. Hacia el su salvaje poblado en el país desconocido que se extiende desde el Congo hasta las más recónditas profundidades del Gran Bosque, y a cada lado de ellos iba un invisible e implacable enemigo.

Bajo la dirección de Tarzán, los negros waziris se estacionaron en el sendero, por ambos lados, en lo más denso de la maleza. Se hallaban a intervalos bastante distantes, y cuando pasaba la columna, una sola flecha o un pesado venablo, bien dirigidos, atravesaban a un manyuema o a un árabe. Luego los waziris se esfumaban a lo lejos y corrían hacia delante para volver a situarse al lado del sendero. No tiraban como no tuvieran seguro el triunfo y como el peligro de ser descubiertos no fuera casi nulo; y así los venablos y las flechas eran pocos y disnorte se encaminaron, de regreso a tanciados, pero tan persistentes e inevitables, que la columna de merodeadores iban tan cargados que su marcha era lentísima, estaban en contínuo pánico: pánico por el atravesado cuerpo del camarada que acababa de caer; pánico por la incertidumbre de quién sería el primero que cayera y en qué sitio.

Gran dificultad costaba a los árabes impedir que sus hombres arrojaran la carga y huveran como conejos por el sendero en dirección al norte, lo cual estuvieron a punto de hacer una docena de veces. Y así transcurrió el día, un día de espantosa pesadilla para los merodeadores y de trabajo fatigoso, pero bien recompensado, para los waziris. Por la noche los árabes construyeron una tosca boma en un pequeño calvero situado junto a un rio y acamparon

A intervalos en la oscuridad sonaba un rifle encima de sus cabezas y uno de los doce centinelas que habían puesto caía sin vida al suelo. Este estado de cosas era insoportable, porque los bandidos veían que, gracias a esta táctica, quedarían eliminados del mundo uno a uno, sin poder causar una sola baja a su enemigo. Y sin embargo, con la avaricia persistente del hombre blanco, los árabes no querían soltar su botín, y cuando llegó la mañana obligaron a los desmoralizados manyuemas a coger de nuevo su carga de muerte y a avanzar a tropezones por la selva.

Durante tres días la diezmada codumn prosiguió su espantosa marcha. Cada hora se señalaba por su cruel flecha o su mortífero venablo. Las noches eran espeluznantes, gracias al trueno del invisible rifle, que hacía que la centinela equivaliese a una sentencia de muerte.

En la mañana del cuarto día los árabes se vieron obligados a matar a dos de sus negros para poder forzar a los otros a que volvieran a coger el odiado marfil, y cuando lo hicieron sonó una clara y robusta voz en la selva: "¡Hoy moriréis, oh manyuemas, si no dejáis el marfil. ¡Caed sobre vuestros crueles amos y matadlos! Tenéis fusiles. ¿Por qué no os valéis de ellos? ¡Matad a los árabes y no os haremos daño! Os volveremos a llevar a nuestro pueblo y os daremos de comer, y luego os encaminaremos fuera de él sanos y salvos. ¡Dejad el marfil y caed sobre vuestros amos! ¡Nosotros os ayudaremos! ¡Si no lo hacéis, preparaos a morir!"

Cuando expiró la voz, los merodeadores se quedaron como convertidos en piedra. Los árabes miraron a sus esclavos manyuemas, y los esclavos fijaron la vista primero en uno de los suyos y después en otro.. No esperaban sino que alguno tomara la iniciativa. Quedaban unos treinta árabes y como ciento cincuenta negros. Todos iban armados, pues hasta los que actuaban de portadores llevaban los rifles a la espalda.

Los árabes se congregaron y su jefe ordenó a los manyuemas que reanudaran la marcha, y al hablar amartilló el rifle y lo apuntó. Pero en el mismo instante uno de los negros dejó en el suelo la carga, cogió el rifle y apuntó al grupo de blancos. En un instante el campamento fué un montón de demonios que maldecían y aullaban, que luchaban con rifles, cuchillos y pistolas. Los árabes se mantenían juntos y defendían valerosamente sus vidas, pero ante la lluvia de plomo que caía sobre ellos, procedente de sus esclavos, y el chaparrón de flechas y venablos que brotaban de la selva que los rodeaba, en dirección solamente a ellos, no podía dudarse un instante cuál había de ser el resultado. A los diez minutos de sonar el primer tiro había muerto el último de los árabes.

Cuando hubo cesado el fuego, habló Tarzán otra vez a los manyuemas:

—Coged nuestro marfil y volved a nuestra aldea, de donde lo habéis cogido. No os haremos daño.

Un momento los manyuemas titubearon, pues no tenían valor para desandar aquel dificultoso sendero de tres días. Conferenciaron en cuchicheos, y uno de ellos se volvió hacia la selva, llamando a la voz que les había hablado desde el follaje.

—¿Cómo vamos a saber que una vez en vuestro pueblo no nos mataréis a todos?— preguntó.

—Sólo sabéis— replicó Tarzán, — que os hemos prometido no haceros daño si nos devolvéis el marfil. Pero sabéis también que podemos mataros y es más probable que lo hagamos si nos enfadáis que si hacéis lo que os pedimos.

—¿Quién eres tú, que empleas la lengua de nuestros amos los árabes?— exclamó el manyuema que había hablado. —Deja que te veamos y entonces te responderemos.

Tarzán salió de la selva a doce pasos de ellos.

—¡Mirad!— dijo.

Y cuando vieron que era un blanco se pasmaron de terror, porque nunca hasta entonces habían visto un salvaje blanco, y la gigantesca figura del hombre-mono los llenó de admiración y de asombro.

—Podéis confiar en mí— dijo Tarzán.—Mientras hagáis lo que os digo y no causéis daño a ninguno de los míos, podéis estar tranquilos. ¿Queréis coger el marfil y volver en paz a nuestro pueblo, o preferís si no volvéis como os mandamos, y que os sigamos hacia el norte como llevamos tres días haciéndolo?

El recuerdo de las horribles jornadas que acababan de transcurrir fué lo que decidió definitivamente a los manyuemas, los cuales, al cabo de una breve conferencia, volvieron a coger sus cargas y echaron a andar por el camino anterior en dirección al pueblo de los waziris.

Al final del tercer día entraron por la puerta del pueblo, donde los acogieron los supervivientes de la reciente matanza, pues Tarzán había mandado un mensajero al campamento provisional del sur el día en que los merodeadores salieron del pueblo, para decir a sus amigos que podían volver a él sin peligro.

Fué necesaria toda la maestría y persuasión de Tarzán para impedir que los waziris cayesen a sangre y fuego sobre los manyuemas y los hicieran pedazos; pero cuando les explicó que había dado su palabra de que no los molestarían si llevaban de nuevo el marfil al lugar de que lo habían robado, y además los convenció de que le debían a él toda la victoria, finalmente accedieron a sus peticiones y dejaron que los caníbales descansaran tranquilamente dentro de su empalizada.

Aquella noche los guerreros de la aldea se reunieron en conferencia magna para celebrar sus victorias y elegir nuevo jefe. Desde la muerte del viejo Waziri, Tarzán había dirigido a los guerreros en los combates, y tácitamente se le había concedido el mando provisional de ellos. No había habido tiempo de elegir nuevo jefe, y en verdad se había señalado por tantos triunfos el generalato del hombre-mono, que no que rían delegar la autoridad suprema en otras personas, por temor a perder lo ganado. Habían visto tan recientemente los resultados de obrar contra los consejos de aquel salvaje blanco, en el desastroso ataque ordenado por Waziri, y en el que éste mismo haba muerto, que no les fué difícil aceptar como definitiva la autoridad de Tarzán.

Los principales guerreros estaban sentados en círculo en torno de una pequeña hoguera, para discutir el mérito relativo de cualquiera a quien se pudiera proponer como sucesor del viejo Waziri. Fué Busili el primero que habló.

—Puesto que Waziri ha muerto sin dejar hijos, no hay más que uno entre nosotros de quien nos conste por experiencia que puede hacer un buen rey. Sólo hay uno que haya demostrado que puede conducirnos con buen éxito contra los fusiles del hombre blanco y conseguirnos una fácil victoria sin pérdida de una sola vida. No hay más que uno, digo, y ese es el hombre blanco que nos ha dirigido en estos últimos días.

Y Busili se puso en pie, y levantando el venablo y con el cuerpo medio agachado, comenzó a bailar lentamente en torno de Tarzán, cantando a compás de los pasos:—¡Waziri, rey de los waziris! ¡Waziri, matador de árabes! ¡Waziri, rey de los waziris!

Uno por uno los demás guerreros expresaron su aceptación de Tarzán como Rey, incorporándose a la solemne danza. Llegaron las mujeres y se agazaparon en el borde del círculo, golpeando los tantanes, batiendo palmas a compás de los pasos de los bailarines y haciendo coro al canto de los guerreros. En el centro del círculo estaba sentado Tarzán de los Monos, Wariri, rey de los waziris, como su predecesor, pues tenía que tomar como propio el nombre de su tribu.

Más y más ligero fué el compás de los bailarines y más y más recio sonaron sus salvajes gritos. Las mujeres se levantaban y bajaban a una, gritando y a pulmón herido. Los venablos eran blandidos ferozmente, y cuando los bailarines se agachaban para golpear con sus escu-

M.E.C.D. 2016

INFORMACION AZUCARERA

MERCADO DE AZUCAR

NUEVA YORK, Mayo 10. (UP).—El mercado de futuros en crudos estuvo encalmado y firme durante la sesión de hoy, esperando los operadores alguna expansión de las compras de los mercados del costo y flete y del refinado. A pesar de que las existencias de azúcar crudo en poder de las refinerías han llegado a un mínimo, estas continúan alejadas del mercado.

Los cablegramas de Londres han mejorado grandemente. El mercado de futuros en crudos abrió con las siguientes cotizaciones: Mayo 2.62, Julio 2.77, Septiembre 2.79, Diciembre 2.96, Enero 2.88 y Marzo 2.83.

Las fluctuaciones en los precios fueron estrechas durante las dos horas de sesión.

Cotizaciones de los futuros:

Mes	Abre	Alto	Bajo	Cierre
Sep.	289	289	286	286
Oct.	292	292	292	292
Dec.	296	296	294	294
Jan.	288	288	286	286
Mar.	283	283	281	281
May.	270	270	270	270
Jul.	277	278	276	276

MERCADO LOCAL DE AZUCAR

Los pocos centrales que aun muelen, es muy probable que terminen este mes.

PROMEDIO DE LA COTIZACION OFICIAL DEL AZUCAR

Precio promedio oficial en almacén alcanzado por la libra de azúcar de acuerdo con lo dispuesto por el reglamento puesto en vigor por el decreto presidencial número 233 de 14 de febrero de 1928.

MES DE MAYO
1ª quincena

Habana	2.377.914
Matanzas	2.399.451
Cárdenas	2.405.605
Sagua	2.404.066
Manzanillo	2.377.915
Cienfuegos	2.405.606

Los cables de Nueva York anunciaron un mercado quieto y sostenido con limitadas ofertas a 2 3|4 centavos costo y flete para llegar en posiciones cercanas y para llegar en junio. Los refinadores estaban a la expectativa.

Las existencias de azúcares en los almacenes afianzados de New York ascendían ayer a 2.350,000 sacos de azúcar.

El total de ventas efectuadas durante la semana en el mercado de Nueva York y reportadas en esta plaza fueron como sigue:

100,000 sacos de Cuba a 2 3|4 centavos costo y flete.

116,000 sacos de Puerto Rico a 4.30, 4.40, 4.46 y 4.49 centavos costo, flete y seguro.

70,000 sacos de Filipinas a 4.33, 4.40 y 4.49 centavos costo, flete y seguro.

Durante la semana se vendieron en la Bolsa de Azúcares Futuros 181900 toneladas.

Carta de apertura:

Nueva York, mayo 19.—Espérase que continúe, tanto en el mercado de futuros como en el de costo y flete, la demanda iniciada ayer, y creyéndose que la presencia de un mercado en alza hará que los consumidores de refinado vayan pensando seriamente en hacer preparativos para cubrir sus necesidades. También es probable que los cortos se apresuren a cubrir sus necesidades. También es probable que los cortos se apresuren a cubrir sus ventas en descubierto y los tenedores de crudos acudan a la Bolsa a cubrirlos. Hay excelente perspectiva de mejoría en los precios.

MERCADO DE LONDRES

Los cables recibidos de este mercado fueron de un mercado quieto y firme.

Mercado de Fletes

COTIZACIONES

	100 libras	
Costa Norte:		
A New York	13	14
A Filadelfia	13	14
A Galveston	13	14
A New Orleans	12	13
A Halifax	—	—
A St. John	—	—
A Savannah	—	—
A Boston	15	16
Costa Sur:		
A Filadelfia	15	16
A New York	15	16
A New Orleans	14	15
A Halifax	—	—
A St John	—	—
A Boston	17	18
A Galveston	15	16

Estas cotizaciones son exclusivamente sobre azúcar.

Mercado de Algodón

Mayo	21.12
Julio	20.88
Octubre	20.95
Diciembre	20.81
Enero (1929)	20.75
Marzo (1929)	20.74

PESETA

SE COTIZO A RAZON DE

5 PESETAS

97.01

DOLLAR

FRANCO

SE COTIZO A RAZON DE

25 FRANCOS

41 CENTIMOS

DOLLAR

BOLSA DE N. YORK

(La Bolsa estaba cerrada hoy)

CHEQUES

$1,468,000,000

LO MAS FRESCO DEL MERCADO.

FABRICA NACIONAL DE CORREAS DE TRANSMISION

Betancourt y De las Heras

FALGUERAS 31 x CERRO-HABANA

TELEFONO-A-9923.

CORREAS DE CUERO IMPERMEABLES EMPAQUETADURAS Y DEMAS ESPECIALIDADES DE CUERO

SIEMPRE ESTAMOS DISPUESTOS A dar el mejor y más rápido servicio. Nuestro Telf. A-9923 atenderá sus órdenes a cualquier hora.

COMPRE EN CUBA PROTEJA SU COMERCIO E INDUSTRIAS

MERCADO DE NEW YORK

MERCADO DE CAFE

NUEVA YORK, Mayo 19.—(UP)—El mercado de futuros en café abrió hoy más bajo, siendo reflejo de los cables que se recibieron esta mañana. Los contratos abrieron desde sin cambio a 23 puntos más bajo, cotizándose marzo a 15.50, mayo a 15.60, septiembre a 15.70, diciembre a 15.75 y marzo a 15.80. Los contratos D abrieron con alza de 15 a 40 puntos, cotizándose diciembre a 22.65 y marzo a 22.35.

Hubo poca demanda y considerables liquidaciones de fin de semana, con mercado encalmado y casi firme.

Cotizaciones:

Mes	Abre	Alto	Bajo	Cierer
Sep.	1570	1570	1555	1555
Dec.	1575	1575	1560	1560
May.	1550	1550	1544	1545
May.	1550	1550	1544	1545
July	1560	1561	1550	1550

BOLSA DE LA HABANA

COTIZACION OFICIAL DEL DIA 19 DE MAYO

	Comp.	Vend.
Bonos y Obligaciones.		
República de Cuba 1904 Speyer	102	104½
República de Cuba 1905 Deuda Interior	101½	103
República de Cuba 1909 4 ½	98½	101
República de Cuba 1994 Morgan	102½	—
República de Cuba 1917 Puertos	99½	—
República de Cuba 1923 5 ½	104¼	106½
Ayuntamiento Habana; 1ª hipoteca	104	108
Ayuntamiento Habana: 2ª hipoteca	104	108
Banco Territorial	88	96
Calzado	—	—
Cerveza	104	108
Ciego de Avila	—	—
Cienfuegos	—	—
Gibara	—	—
Gas	111	120
Havana Electric (Consolidados)	88	94
Manufacturera	40	44
Matadero	70	—
Nueva Fábrica de Hielo (bonos)	101	105
Noroeste F. C.	—	—
Papelera Serie A	102	105
Papelera Serie B. Exp.	66	75
Teléfono	96	—
F. C. Unidos	78	92
Urbanizadora	—	—
Edificio La Metropolitana S. A.	99	104
Jarcia Matanzas	98	101½
Iron Beer (Obligaciones no hipotecadas)	79	102
Havana Electric, (Obligaciones)	76	—
BONOS: Empréstito seriado de la República de Cuba, Morgan 5½ por 100, 1927:		
Serie A; 1928	101	—
Serie B; 1929	101	—
Serie C; 1930	101⅛	—
Serie D; 1931	101½	—
Serie E; 1932	101¾	—
Serie F; 1933	101⅞	—
Serie G; 1984	102	—
Serie H; 1935	102¼	—
Serie I; 1936	102½	—
Serie J;	103	—
ACCIONES:		
Banco Territorial	101½	—
Banco Territorial	60	—
Banco Territorial B	9	—
Cervecera ex-div	335	—
Ciego de Avila	—	—
Cienfuegos Acueducto	—	—
Constructora, pref.	—	—
Constructora, com.	—	—
Cuban Bane pref.	26	—
Cuban Cane com.	6	—
Cuba R. R.	—	—
Cuban Central pref.	—	—
Cuban Central com.	—	—
Cuban Tire pref.	—	—
Curtidora	—	—
Gibara	—	—
Industrial Cuba	—	—
Havana E. Railway Co. pref. ex-div.	73¾	78
Havana E. Railway Co. comunes	12¾	17½
Jarcia pref.	96	97¾
Jarcia com.	20	22
Licorera com.	4¼	5
Lonja pref.	100	—
Lonja com.	100	—
Manufacturera pref.	3¼	5
Manufacturera com.	1¾	2½
Matadero	—	—
Naviera pref.	62	65
Naviera com.	9¾	14
Nueva Fábrica de Hielo	451	—
Perfumería pref.	47	80
Perfumería comunes	5½	14
Pesca pref.	100	—
Pesca com.	25	—
Préstamos	—	—
Santiago	—	—
Sancti Spíritus	—	—
Teléfono pref	113⅝	—
Teléfono com.	125	—
Tel. Int.	171	182
Trust	—	—
Unidos	55¾	58
Union Oil	—	—
Urbanizadora pref.	—	—
Urbanizadora com.	—	—
Metropolitan Auto.	—	—
Fibras y Jarcia	60½	—
Fibras y Jarcia (sindicadas)	60½	—
Ferrocarriles Consolidados de Cuba, pref.	73½	77

SIGUE

la liquidación de carros de uso

Cerrado nuestro balance en 29 de Febrero, liquidamos la existencia de carros de uso a cualquier precio, incluso carros flamantes, magníficamente presentados

Facilidades de Pago

CON SOLO 6% DE INTERES

J. Ulloa y Cía.

15 años de servicio continuo

P. MARTI 3, 5 y 7. *TEL. M-7777*

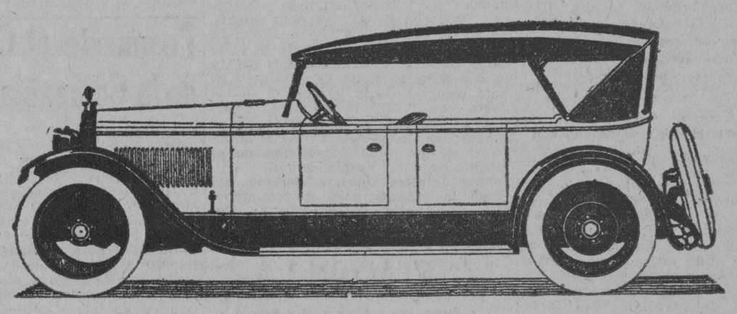

USE EL CORREO AEREO

BANCO HERRERO

OVIEDO

Cuentas corrientes y Caja de Ahorros con abono de intereses. Toda clase de operaciones.

Dirección Telegráfica: BANCHERRERO.

TABACO

La semana que ayer finalizó, ha sido la de menos movimiento en el mercado durante año y medio. Las causas de la poca actividad que se registra en estos días, ya las expusimos en una de nuestras últimas informaciones y no consideramos necesario repetirlas.

Diremos, pues, cuáles fueron los totales que pasaron de manos en este mercado durante los seis días que nos ocupan:

De quintas y segundas, cuatrocientos diez tercios; de puntillas, ciento ochenta y dos; de finos y maduros de Partido, de dos cosechas, ciento cuarenta y tres; de cabezas de igual procedencia, pero de la última cosecha que llegó al mercado, cincuenta y cinco; de capas de Remedios, cincuenta y tres.

De esta clase y de fino y maduro de Partido, también pasaron a terceras manos otros lotes que, por lo pequeños—de tres a seis tercios—no los hemos sumado, pues de operaciones de tal importancia se hacen varias cada día y es difícil llevar cuenta de las mismas.

DE LAS EXPORTACIONES

También se exportaron durante la semana, varias cantidades de todas las procedencias. Pero son cantidades que hemos reportado cuando fueron adquiridas en esta plaza o en el campo.

Los totales exportados durante la segunda quincena de abril, son los siguientes:

Cuatro mil seiscientos sesenta y cinco tercios, mil ochocientos sesenta y tres barriles y mil setecientos cincuenta y dos pacas.

LA RAMA QUE ENTRO

Tampoco entró tabaco en rama ayer por los ferrocarriles. Los totales recibidos hasta la fecha por las firmas que vamos a anotar—después de la última nota—son los siguientes:

Menéndez y Compañía, 14.039 tercios y pacas; Manuel A. Suárez y Compañía, 10.340; I. Kaffenburgh e Hijos, 9.597; Echevarría y Pérez, 0.905; A. Braham Haas y Compañía, 8.204; Ramón Ruisánchez y Compañía, 5.151; J. Cortés y Hermanos, 4.460; Junco y Hermano, 2.995.

Todo lo que recibieron estas dos últimas firmas, fué tabaco sin despalillar. Y todos esos totales son de rama de Las Villas y de las demás zonas incluidas en la denominación de Remedios.

AMARRANDO EN TAGUASCO

TAGUASCO, mayo 19. DIARIO. Habana.—En esta zona los vegueros se encuentran amarrando. Operaciones de venta en matules espérase se efectúen en los días del corriente mes. Muchos vegueros están preparando para empezar sus escogidas. **Peña**, Corresponsal.

MERCADO DE BONOS

BOLSA DE PARIS

PARIS, Mayo 19. (U.P.):

Renta Francesa 3%. . . s/c.
Renta Francesa 5%. . . S/c.

BOLSA DE LONDRES

LONDRES, Mayo 19. (U.P.):

F. C. Unidos de la Habana. S/c.

ACCIONES TABACALERAS

Nueva York, Mayo 19. (U.P.):

	Demanda	Oferta
American Cigar	150	155
American Cigar pfd.	100	—
Union Tabacco Wl.	28	30
Union Tobacco A.	83	88
Young, J. S.	110	115
Idem pref	104	111

Clearing-House

Las compensaciones efectuadas ayer entre los Bancos asociados al Clearing House de la Habana ascendieron a la cantidad de $2.637,929-34.

Las compensaciones de los Bancos asociados al Habana Clearing House durante la semana fueron como sigue:

Mayo 14	$ 3.221,606.57
„ 15	„ 3.103,623.77
„ 16	„ 3.284,281.16
„ 17	„ 3.783,806.60
„ 18	„ 2.785,328.06
„ 19	„ 2.637,929.34
Total	$ 18.816,575.50

Mercado de Víveres

Nueva York, Mayo 19. (U.P.):

En este mercado se cotizaron ayer los siguientes artículos:

Trigo duro de invierno: 1.69⅝.
Trigo rojo de invierno: 2.15⅝.
Centeno para exportar: 1.41¾.
Maíz número 2 amarillo: 1.25.
Avena blanca: 80½.
Heno número 1: 25.00.
Harina: a 9.40.
Aceite oliva, galón: 0.50.
Aceite barril: de 2.05 a 2.10.
Aceite semilla de algodón: 10.00 a 10.30.
Afrecho: 45.00.
Manteca refinada, en tercerola: 11 ⅞.
Manteca refinada, en latas: 12¼.
Papas Long Island: 4.75.
Arroz Fancy: de 7.50 a 8.00.
Frijoles colorados de 9.00 a 9.25.

COMPAÑIA DE SEGUROS

"CUBA"

ACCIDENTES DEL TRABAJO E INCENDIO

La decana de las Compañías de Seguros de Accidentes del Trabajo establecidas en Cuba.

LA PREFERIDA POR PATRONOS Y OBREROS

Oficinas y Dispensario Médico:

PI Y MARGALL, número 75 (antes OBISPO)

Telf. (Centro Privado): M-6901 y M-6902

Apartado número 2526.

1d-18

Correas "PALMA"

Fabricadas con cueros del país curtidos en nuestras tenerías de MATANZAS Y CARDENAS

COMPAÑIA CURTIDORA CUBANA — MARCA REGISTRADA — HABANA-CUBA

CORREAS

para Centrífugas, Dinamos, Compresores, Máquinas de trabajar mármol y madera, motores y

CORREAS PARA GRANDES FUERZAS

EMPAQUETADURAS, ENGRANES,

Zapatillas y Tiretas de cuero de todas clases

Cordón para máquinas de coser

RESOLVEMOS

todos los problemas de correas, por dificultosos —que éstos sean—

INDUSTRIA CUBANA

COMPAÑIA CURTIDORA CUBANA

MAXIMO GOMEZ, 669
CERRO, HABANA

Al lado de la Covadonga

TELEFONO A-4594

3193 alt 2d-22

BANCO CASTELLANO

VALLADOLID

Sucursales en PALENCIA, ZAMORA Y SEGOVIA

FUNDADO EN 1900

CAPITAL: 6.000.000 de pesetas completamente desembolsado

RESERVAS: 3.500.000 pesetas en 31 de Diciembre de 1927

DESCUENTOS, NEGOCIACIONES, PRESTAMOS, CREDITOS, GIROS Y TODA CLASE DE OPERACIONES BANCARIAS

CUENTAS CORRIENTES a diversos tipos de interés, según los plazos de disposición

CAJA DE AHORROS al 3.50 por 100 de interés anual

CONSEJO DE GOBIERNO

PRESIDENTE: Excmo. Sr D. Santos Vallejo Garcia
VICEPRESIDENTE 1o. Excmo. Sr. D. José Maria Zorita Diez.
Id. 2o. D. Baldomero Alonso López.

VOCALES

D. Senén Pérez Pastor.
Excmo. Sr. D. Federico Tejedor Melero.
D. Justo Garrán y Moso.
D. Vicente Moliner Vaquero.
Excmo. Sr. D. Julio Guillén Sáenz.
Ilmo. Sr. D. José García-Lomas del Castillo.
D. Calixto Fandos Loras.
DIRECTOR GERENTE: D. Arturo López Argüello.

Sucurcal de PALENCIA. CONSEJO DE ADMON.

PRESIDENTE: Excmo. Sr. D. Abilio Calderón Rojo. VICEPRESIDENTE: Excmo. Sr. D. Angel Merino Ortiz. VOCALES: D. Luis Calderón y Martinez de Azcoitia, D. Zoilo Zuazagotía Arana, D. Manuel Polo Sánchez. DIRECTOR: D. Valentín Garcia Martinez de Velasco.

Sucursal de ZAMORA. CONSEJO DE ADMON.

PRESIDENTE: D. Miguel Núñez Bragado. VICEPRESIDENTE: D. Ricardo Sacristán García. VOCALES: D. Gabino Bobo y Bobo, D. Tomás Salvador Lorenzo, D. Angel Martínez Rueda. DIRECTOR: D. José Orejón Rodríguez.

Sucursal de SEGOVIA. CONSEJO DE ADMON.

PRESIDENTE: Excmo. Sr. D. Mariano González Bartolomé. VICEPRESIDENTE: D. Emiliano Bravo Lobato. VOCALES: Sr. Felipe de la Torre Arocena, D. Leopoldo Moreno Rodríguez, D. Mariano Larios Cibati. DIRECTOR: D. Angel Bagués Moreno.

A LOS COMERCIANTES DE TEJIDOS DEL INTERIOR QUE COMPREN DE CONTADO

Les Remitiremos a Solicitud Muestras y Cotizaciones Especiales

EL TELAR, Amargura, 9, Apartado 307, *Habana*

MARCAS Y PATENTES

Manzana de Gómez
Departamentos 225-226
Teléfonos M-9238 y A-2621

VIURRUN & OLIVA

TRADE MARK AND PATENT BUREAU LTD.

3858 alt d-9

FOLLETIN 230

MARCEL PRIOLLET

¡Vendida.... en la Flor de su Juventud!

NOVELA

VERSION DE

FERNANDO BARANGO-SOLIS

TOMO II

Se venta en las librerías "La Moderna Poesía", Pi y Margall 135 y "Cervantes", Ave. de Italia No. 62. Teléfs. A-0545 y A-4953.

(Continúa)

Dejado a Ricardo, devolvió a los rasgos de su rostro su expresión ordinaria.

No había ninguna necesidad, pensaba, de continuar representando su papel de hechicera más allá de los límites necesarios.

Más tarde, vería de terminar lo que tan bien había comenzado.

Por el momento, debía volverse otra vez la mujer práctica y avisada, que se preciaba de ser.

¡Partiré!... había dicho hacía poco. Estaba firmemente decidida a ello.

Sí, desde su casamiento con Godofredo Forestier, había encontrado un cierto atractivo en aquel aroma de vicio que se desprendía de parecida unión, pronto se había cansado de la sociedad de aquel bribón, que juzgaba muy inferior a ella.

Y puesto que por otra parte, su amor por Ricardo se había revelado y renovado fogosamente desde el día en que se había como embriagado al leer una carta dirigida a Lisa e interceptada por ella, Rafaela no estaba pesarosa de escapar de la compañía de Godofredo.

Se felicitaba de haberlo alejado y, cínica, se divertía pensando en la cara que pondría cuando, de vuelta a la jaula, encontrara que el bello pájaro había volado...

—¡Este hombre jamás ha sabido comprenderme! —murmuró levantando las espaldas.

Habiendo pronunciado este último agravio, Rafaela, que se había retirado en un saloncito, discreto y coquetón, del que había hecho su refugio favorito, hizo resonar el timbre eléctrico.

A la camarera que acudió a la llamada, la ordenó:

—Que venga Bautista... inmediatamente...

Bautista era el servidor con el que Rafaela creía poder contar ciegamente en cualquier circunstancia.

Después de someterlo a repetidas pruebas, le había confiado delicadas misiones que siempre había llevado a cabo con habilidad.

Aquel día todavía, fué el encargado de velar cerca de Ricardo.

—Aunque tenga que pelearse con él, ha de impedir a toda costa que este hombre salga de aquí—le había dicho.

Util precaución, pues Bautista, en efecto, había tenido que usar la violencia con el prisionero de su bella señora.

Rafaela sabía esto, y se felicitaba de haber descubierto un criado tan celoso, cuando este último hizo su aparición en el salón.

La hermosa mujer tuvo cierta sorpresa al fijarse en que Bautista había cambiado su chaleco rayado y su delantal blanco por un traje completo que le convertía en un hombre hasta elegante, parecido al común de los mortales.

—¿Qué significa esta ropa? —preguntó con tono severo.

"No es hoy, me parece, su día de salida...

—Sí... y no, señora.

—¿Qué quiere usted decir?

—Quiero decir que la señora va a verse precisada a buscar quien me sustituya.

—¿Me deja usted?

—Sí, señora... Siento mucho dejar un sitio que me agrada, pero la señora comprenderá que no me place andar a puñetazos con los invitados... sobre todo cuando sus puños son más fuertes que los míos...

Al hablar así Bautista hacía alusión a su encuentro con Ricardo de Orceval.

Se acordaron perfectamente de la manera con que éste le había mandado contra una puerta.

—Estoy aún todo lleno de contusiones —prosiguió humorísticamente. "Mis obligaciones no exigen que me haga romper los huesos por complacer a la señora...

Rafaela no era mujer que se humillara ante un servidor. Pero Bautista se le aparecía un aliado tan precioso, que iba a hacer con él excepción de la regla e intentar hacerle volver de su determinación.

Para ello, le prometería un considerable aumento de salario... decidida a no dárselo después.

Pero el otro no le dió tiempo para hacerle estas falaces promesas.

Tan impertinente como obsequioso se había mostrado hasta entonces, se aventuró a decir:

—Yo aconsejo a la señora el tomar a su servicio a un luchador... un boxeador... para guardar a sus chulos....

—¡Salga usted! —gritó Rafaela.

—No deseo otra cosa —terminó Bautista.

Hizo un saludo, en el que había más ironía que respeto, y desapareció.

Rafaela tardó unos minutos en recobrar la calma.

Pocos se habían atrevido a hablarle con aquella audacia. Por otra parte, se encontró decepcionada, pues había contado con Bautista para acompañarla y servirla en el viaje que proyectaba.

Se decía, en efecto, y no sin razón, que el retener a Ricardo sería una tarea delicada y hasta peligrosa.

Ella no podría mantenerlo sola a su lado. La presencia de un hombre afecto y decidido, le era indispensable.

¿Cómo arreglarse, pues Bautista, furioso de haber experimentado la fuerza de Ricardo, acababa de marchar?

Rafaela reflexionó un buen rato y después se decidió a telefonear a la agencia que le habían procurado todos los servidores que se habían ido sucediendo a su lado.

Cuando obtuvo comunicación, explicó:

—Señora: yo quisiera un criado capaz de ser verdaderamente afecto a la casa... Entiéndame usted... me hace falta un hombre que me obedezca ciegamente... que sea un compañero fiel, más bien que un servidor. Exijo, también, que sea discreto. No me importa darle un buen salario....

—De momento, señora de Orceval, no veo nadie de los que tengo aquí, que pueda reunir todas esas cualidades.

"Pero, de un momento a otro, puede presentarse lo que desea.

"Le ruego tenga un poco de paciencia.

—Es que me urge—declaró Rafaela.

—Haré todo lo posible para enviarle uno hoy mismo.

Terminada la comunicación, Rafaela algo más tranquila, se decidió a comenzar los preparativos de la marcha, pues aquel mismo día deseaba poner en ejecución el plan que había concebido.

Quería aprovechar el entorpecimiento en que se encontraba Ricardo, de que ella era la autora, para perpetrar, sin pérdida de momento, aquel verdadero rapto.

Y reinaría como dueña absoluta sobre el desgraciado, al que escondería en cualquier rincón ignorado de todos.

Pero este lugar había que encontrarlo todavía.

¿A dónde conduciría a su víctima?

¿En qué lugar proseguiría el sortilegio que hacía de Ricardo un ser inconsciente entre sus manos?

¿Bajo qué cielo podría darse la sensación de ser amada—¡al fin!—por el hombre que había preferido una vez más a aquella Lisa Romanet, que ella detestaba con todas las fuerzas de su alma?

La solución de aquel problema era difícil de encontrar.

En aquellos momentos, Rafaela no disponía de ningún cómplice. No tenía a nadie, cerca de ella, que fuera capaz de prestarle su útil auxilio.

Por otra parte los minutos le parecían infinitamente preciosos.

Tenía ansias de abandonar aquella casa, donde podrían presentarse importunos.

Entre los que colocaba en esta categoría, figuraba, en primer lugar, Godofredo, su esposo y el marqués de Orceval, su suegro.

El uno y el otro, por motivos diferentes, se sorprenderían de la presencia de Ricardo en la casa.

Hacía falta evitar toda complicación de este género.

Hacía cerca de una hora que Rafaela reflexionaba de esta suerte, y estaba a punto de preguntarse si, después de haber desplegado tanta habilidad, no acabaría fracasando por una insignificancia, cuando alguien entró en la estancia arrancándola de su meditación.

La recién entrada era su camarera, anunciándole que acababa de llegar una visita pidiendo insistentemente hablar en seguida a la señora.

Rafaela creyó ver confirmados sus temores en aquellos momentos.

En defecto de Godofredo y del marqués otro importuno se presentaba.

—¿Cómo se llama ese señor?

—No lo sé, señora. Se ha negado a dar su nombre.

"Como le hiciera observar que la señora no recibía a desconocidos, ha adoptado un aire misterioso al decirme que tenía la seguridad de ser atendido y que la señora le haría la mejor acogida.

Rafaela escuchó aquella declaración con un movimiento despreciativo de hombros.

—¡No me gustan los hombres misteriosos!...

"Ruegue a ese señor que se vaya y que para otra vez...

Rafaela se interrumpió bruscamente. Su rostro cambió de expresión. Con un gesto retuvo a la camarera que, en aquel instante, se apresuraba a retirarse para ejecutar la orden recibida.

—¡Estoy completamente loca!—acababa de pensar Rafaela.

"¡Buen disparate iba a hacer!...

"Este hombre es sin duda alguna, el criado que me envía la agencia.

"Yo he pedido uno que fuera callado y discreto.

"Ese buen mozo ha querido darme una primera prueba de esa virtud, rehusando decir a mi camarera quién era y por qué venía aquí...

Satisfecha y no dudando que había acertado con la verdad respecto al enigmático visitante, Rafaela ordenó:

—¡Hágalo entrar!

Como la doncella mostrara cierta extrañeza agregó:

—Tengo curiosidad de hacer el conocimiento de ese señor. Y me guardaré mucho de cerrarle la puerta. Si él le ha dicho que sería bien re-

M.E.C.D. 2016

ARTICULOS — COMENTARIOS — NOTICIAS

RADIO Y ELECTRICIDAD

A CARGO DE ALBERTO GIRO

Complaciendo a Numerosos Radiofans

Accediendo gustosamente a la solicitud que nos hacen numerosos aficionados residentes en esta capital, y también en el interior de la República, vamos a reproducir hoy, nuevamente, el circuito "Philips", para "onda corta", especificando con mayor claridad todos los detalles necesarios para su fácil construcción. Dicho circuito, es el siguiente:

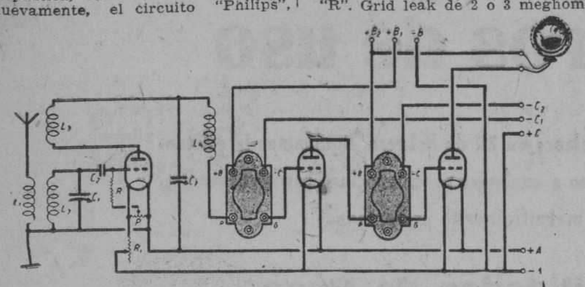

Las partes necesarias para la construcción de este receptor son las siguientes:

1.—Gabinete cedro de 7"x18" x8".
1.—Panel bakelita de 7"x18".
2.—Condensadores variación lineal de 00025 mfd. de capacidad.
2.—Dials micrométricos.
1.—Reostato de 6 ohms.
1.—Potenciómetro de 600 ohms.
1.—Jacks sencillo.
1.—Juego de bornas.
3.—Sockets base U. X.
2.—Transformadores Audio Frecuencia.
1.—Condensador fijo de .00025.
1.—Grid leak de 2 a 3 meghoms.
1.—Montadura para grid leak.
Alambre para bobinas y conexiones.

EXPLICACION DEL DIAGRAMA

Se ha intercalado en la antena una bobina "L-1" acoplada a una segunda bobina "L-2" que se encuentra en el circuito de rejilla del tubo detector. Este acoplamiento puede ser variable pero no es necesario. La bobina "L-2" viene sintonizada a la longitud de onda deseada por medio del condensador variable "C-1". En el circuito de placa hay intercalada una bobina de reacción "L-3" acoplada fija con la bobina "L-2". La regulación de la regeneración se efectúa por medio del condensador "C-3" con el cual resulta muy sencilla sintonización. Y es posible obtener oscilación suave hasta en ondas inferiores a 10 metros.

DIMENSIONES DE LAS BOBINAS

En un tubo de bakelita o bien montadas al aire, en un diámetro de 3 pulgadas enróllense las bobinas, empleando alambre número 14 dejando una pequeña separación entre vuelta y vuelta.

"L-1".—Tiene 3 vueltas de alambre número 14.
"L-2".—Tiene 4 vueltas de alambre número 14.
"L-3".—Tiene 3 vueltas de alambre número 14.
"L-4".—Consiste de 100 vueltas de alambre número 26 doble forro enrolladas sobre un tubo de cartón de 3 pulgadas de diámetro.
"P". Potenciómetro de 600 ohms.
"RI-". Reostato de 6 ohms.

Las demás piezas marcadas en el diagrama son las siguientes:

"C-1". Condensador variable .00025.
"C-3". Condensador variable .00025.
"C-2". Condensador fijo .00025.
"R". Grid leak de 2 o 3 meghoms.

ADVERTENCIA IMPORTANTE

No debe alterarse el valor de bobinas, condensadores ni resistencias si se desea obtener el verdadero buen funcionamiento de este receptor.

PRECAUCIONES

Al armar este receptor debe procurarse que las conexiones sean lo más cortas posible y se hallen debidamente soldadas. Los condensadores de variación lineal son insustituibles en este receptor.

CONEXION DE LAS BATERIAS

El acumulador o batería A se conecta por su polo negativo con la borna "—A" y por su polo positivo con la borna "—A". El polo negativo de la batería "B" se une con la borna "—B". La conexión de 45 volts de la batería B se une con "—BI" y la conexión 90 volts con "—B2". El polo positivo de la batería C se conecta con "—C" mientras el negativo se une con "—CI" y "C2". Estas conexiones de batería C variarán algo si se usa tubo de fuerza en el último paso de amplificación.

Más detalles sobre el mismo, así como las piezas para su construcción, pueden obtenerse en "La Columbus".

LA ESTACION 1 A Z DE GUANAJAY

Nuestro particular amigo A. Sarasola, propietario de la Estación 1-A-Z, situada en General Díaz 51, en Guanajay, nos ha remitido fotografías y detalles de esa planta, que prometemos insertar próximamente.

Este "broadcasting" trasmite los martes, jueves y sábados de 7 y media a 9 de la noche, y se oye con bastante perfección en nuestra capital. Los aficionados que la escuchan debieran escribirle al señor Sarasola, reportándoselo.

¿QUE PASA CON LA PWIH

Hemos recibido distintas quejas acerca de la forma en que vienen realizando sus pruebas la estación PWIK, perteneciente al Instituto de la Habana, y, francamente, nos causa sorpresa, pues no podemos explicarnos la actitud de los directores de dicha planta.

¿Qué sucede, pues, con la PWIN?

Tiene la palabra el teniente González.

UNA CURIOSA ESTADISTICA

La población del globo terrestre es, aproximadamente, de 1.748 millones. Hay unos 18 millones de aparatos receptores en servicio. Un aparato sirve un promedio de cinco oyentes; hay, pues, 90 millones de habitantes actualmente servidos. Para servir a todos los habitantes de las zonas donde funcionan las emisoras, se necesitarían 200 millones de aparatos, y para proporcionarlos al mundo entero este número llegaría a 350 millones. Queda, pues, todavía, un buen porvenir y días hermosos, para la industria radioeléctrica.

ANTENA DE BOLA PARA ONDA CORTA

En las pruebas efectuadas últimamente se ha demostrado que la antena de bola ofrece una magnífica recepción para la onda corta. Nuestros buenos aficionados deben experimentar.

El Radio en S. Miguel de los Baños

Están de plácemes los temporadistas del Balneario con las audiciones públicas que le da la casa Delaporte en un kiosko de la Plaza principal todas las noches.

Aprovechando la Casa Delaporte la circunstancia de tener ahí un personal competente que está haciendo la instalación eléctrica del Hotel Nuevo, se ha mandado una Radiola número 16 y un Alto-Parlante R. O. A No. 100-A, y el señor Manuel Antonio Abril, propietario del Balneario, ha tenido la atención de montar un elegante kiosco adornado con banderas que se ha convertido en el lugar de cita de toda la juventud.

NECROLOGIA

Nota de pésame.—Ayer dejó de existir en su domicilio de Paseo 2, Marianao, el que en vida fué José María Hidalgo y Liriano, caballero ejemplar, padre de nuestro distinguido amigo Antonio Hidalgo, Presidente de la Cuba Electrical Supply Co.

La noticia de su muerte ha causado profundo pesar en nuestra sociedad donde era altamente estimado el extinto.

Enviamos por este medio la expresión más sentida de nuestro pésame al señor Hidalgo, y demás familiares del eterno desaparecido.

Original Concierto de la 2 W X

El próximo jueves día 24 la Estación 2-W-X de la Columbus ofrecerá un original concierto cuyo atractivo proncipal consiste en que el programa del mismo será hecho por los propios radio-oyentes. Todos los números que se toquen o se canten en ese Concierto serán seleccionados por los oyentes los cuales deben dirigir a la Estación 2-W-X de la Columbus una carta o tarjeta postal indicando el número que preferirían que se cantase o tocase en esa trasmisión.

Ejecutarán ese programa de los Radio Oyentes los siguientes artistas bajo la Dirección del señor Arturo Hernández, Jefe de Programas de la 2-W-X:

Señorita Hortensia de León. Soprano.
Sra. Isabel Caragol de Núñez, Pianista.
Srta. Carmelina Pérez, Soprano.
Srta. Lily Hernández, Pianista.
Sr. Manuel Llinas, Pianista.
Sr. Arturo Hernández, Tenor.
Sr. Aurelio ernández, Violinista.
Sr. Eduardo Hernández, Violoncelista.
Sr. Lorenzo Pego, Pianista.
Niña Martha González, Recitadora.

Y otros más cuyos nombres se anunciarán en nuestra edición del jueves próximo.

En este concierto del jueves 24 se efectuará un concurso para distribuir entre los oyentes varios Tubos Philips las bases del cual se explicarán durante esa trasmisión.

Pospuesto el Concurso de la Compañía Cubana

Según publicamos anteriormente, la Compañía Cubana de Radio ha pospuesto la celebración del anunciado concurso, por medio de la estación 2-J. P, para el día 30 del actual mes. Obedece esta determinación a los deseos que anima al Capitán Masvidal, de darle tiempo suficiente a todos los radiofans y radio-oyentes para que puedan recoger el cupón necesario, y el cual se distribuye gratis en Villegas 46.

Ya lo saben nuestros lectores, el día 30, será en concurso.

Se Perfeccionan los Transformadores

En los receptores radiotelefónicos ocupa preferente lugar el uso de los transformadores. Para que la amplificación resulte eficiente y perfecta, es necesario utilizar transformadores de primera calidad. En nuestro deseo de comunicar a los aficionados los adelantos que cada día perfeccionan la radiotelefonía, nos place insertar hoy el siguiente artículo que describe el transformador "Philips", artículo considerado como una de las joyas de ese fabricante, y cuyos resultados en "onda corta" son sorprendentes.

TIPO NO. 4003.—RELACION DE TRANSFORMACION

El transformador de baja frecuencia Philips tiene 4 bornas de conexión, designadas con "P", "—B", "G" y "—C", que se conectan del modo siguiente:

"P" con el ánodo de la válvula precedente.

"—B" con el polo positivo del aparato de tensión de ánodo o de la batería de ánodo.

"G" con la rejilla de la válvula inmediata.

"—C" con el polo negativo de la batería de rejilla.

La colocación conveniente de las bornas de conexión permite uniones muy cortas. Montando los transformadores entre dos portalámparas, se encontrará la conexión de ánodo del portalámparas precedente cerca de la borna "P" y la conexión de rejilla del próximo portalámparas estará inmediatamente junto a la borna "G".

Con los transformadores montados de esta manera están situadas en el mismo lado todas las conexiones para "—B" y "—C". Cuando las válvulas y transformadores están colocados sobre la placa de fundación del receptor, van dirigidas hacia la cara posterior del receptor las conexiones "—B" y "—C" con un montaje de izquierda a derecha de modo que los conductores que van a las respectivas baterías pueden ser llevados hacia afuera brevemente y en forma visible en la cara posterior. Las conexiones que figuran a continuación explicarán esto mejor.

El transformador de baja frecuencia Philips puede fijarse con dos tornillos en el receptor. Estos tornillos hacen contacto con la cubierta de metal del transformador, de modo que la caja metálica puede ser puesta a tierra con un hilo sujeto debajo de uno de los tornillos. Esto puede ser necesario en muchos casos.

Como válvula anterior se recomienda para cada transformador especialmente una A 415. Con esa válvula es prácticamente uniforme la amplificación para todas las frecuencias de 200 hasta 10.000, lo que se ve en la curva que va a continuación. Con 50 períodos asciende la amplificación al 56x100 todavía de la amplificación máxima.

Si se emplea el transformador en el circuito de ánodo de una audión, debe salvarse el enrollamiento primario con un condensador de 500 a 1000 cm.

No es recomendable emplear un condensador mayor, porque entonces se produce un debilitamiento de los sonidos altos.

A causa de las reducidas dimensiones puede sustituirse muy cómodamente cualquier otro transformador de baja frecuencia por un transformador Philips.

El transformador Philips está adaptado a las válvulas A 415, B 406 y A 409. La calidad es siempre la misma empleando estas válvulas; sin embargo, con la O 415 se consigue una potencia mucho mayor del sonido.

RADIO CLUB DE CUBA

Un grupo de entusiastas aficionados al radio se proponen constituir en esta semana el "Radio Club de Cuba", sociedad muy necesaria y útil, que tendrá como principal objeto la divulgación de la radiotelefonía y radiotelegrafía en sus aspectos científico y recreativo.

El primer paso que dará el "Radio Club de Cuba", será montar una magnífica planta trasmisora para ofrecer programas interesantes, conferencias, conciertos, lecciones de radio, etc. Además, contará con un Laboratorio Experimental, a cuyo frente se hallará un experto, para facilitar así a todos los asociados la manera de realizar sus experimentos y hacer sus consultas cuando lo necesiten.

Constituirán el Radio Club de Cuba un Presidente y una Junta Directiva, cuyos cargos serán honoríficos.

Para dejar constituída esta sociedad que tanto interés ha despertado entre nuestros "amateurs", citamos por medio de estas líneas, a todos los dueños de estaciones trasmisoras, redactores de radio e importadores de aparatos y accesorios, para una Junta preliminar que tendrá efecto el próximo jueves día 24, a las 8 de la noche, en la Redacción del DIARIO DE LA MARINA.

Rogamos, pues, la más puntual asistencia.

Alberto GIRO

Juego Trasmisor de Radiotelegrafía sin Transformadores

(Traducido por el Cptán. Masvidal)

Este es un circuito trasmisor de dos tubos que trabaja directamente de una corriente alterna de 110 volts, sin trasformador.

Los tubos están conectados en la forma conocida por "Back-To-Back" sistema shunt-freed.

El manipulador que mejor resultado da en él, es u nmanipulador de doble contacto, con el fin de que las conexiones a los grid leaks pueda ser abierto en el extremo del filamento. Este sistema de interceptar el manipulador requiere dos extremos: que los tubos que se usen sean suficientes para disipar la fuerza interna de radio, frecuencia cuando se abra el manipulador y que el condensador marcado 3 tenga una capacidad mucho mayor que la selfcapacity del manipulador, en relación de 6 a 10 veces mayor. El manipulador deberá ser instalado tal como muestra el diagrama, o sea, que el contacto quede conectado a la inductancia.

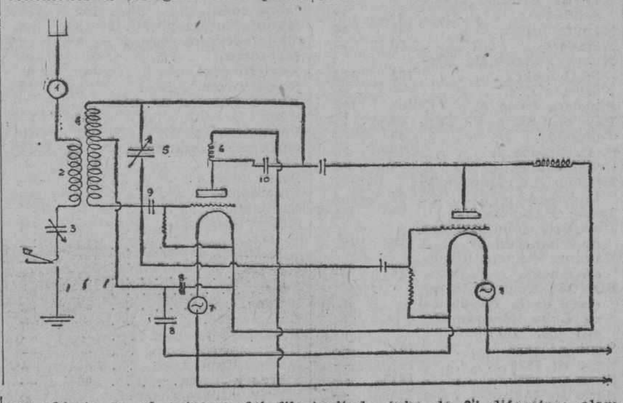

4—10 vueltas con conexión en su mitad: tubo de 3" diámetro; alambre de timbre.

5.—00025.

6.—Choke de radio frecuencia: 200 vueltas, alambre Nº 30 en un tubo o pieza de madera redonda de 1" diámetro.

7.—Soket y lámpara de 25 watts, si se usa el tubo 201A; lámpara de 60 watts si se usa el 112 o 171 y de 150 watts si se usa el tubo 210.

8.—Condensador fijo 006 mfds.
9.—Condensador fijo 00025 mfds.
10.—Condensador fijo 00025 mfds.
2 sockets UX.

Buenos resultados se obtendrán usando el tubo 171 o el nuevo de fuerza de 250 volts.

1.—Lámpara flash-light, 1 1|2 volts para indicar la resonancia de la antena.

2.—Bobina primaria: tubo de 3" diámetro, 10 vueltas, alambre de timbre.

3.—Condensador variable de 00025 mfds.

ULTIMA HORA

H I X DE STO. DOMINGO TRANSMITIRA HOY UN PROGRAMA CONMEMORATIVO DEDICADO A CUBA

Esta noche, de ocho a once, podrá oirse en la Habana el programa especial que trasmitirá la estación HIX, de Santo Domingo, con 425 metros de longitud de onda, con motivo del aniversario de nuestra independencia.

Entre los números de dicho programa figuran los discursos del doctor Masvidal, Ministro de Cuba, y del doctor Federico Henriquez Carvajal.

Habrá, también números musicales muy escogidos.

Agradecemos al señor M. S. Nanita, Director de Radio, el interesante cable que nos ha enviado.

Trasmisiones para hoy

DOMINGO 20 DE MAYO

Estación PWX de la Cuban Telephone Company, asociada a la Internacional Telephone y Telegraph Corporation de la Calle de Broad número 41 en la ciudad de New York.

De 7.00 a 7.30 p.m.—Concierto sobremesa de la Cuban Telephone Company.

De 7.30 a 8.00.—Charla por la Sra. Dulce María Sainz de la Peña Vda. de Mena, representante de la Federación Nacional de Asociación Femenina.

De 8.00 a 9.00 p.m.—Concierto por la Banda Militar del Estado Mayor General del Ejército, Director, José Molina Torres.

A las 9.00 p.m.—Hora "Longines" de Cuervo y Sobrinos.

De 9.00 a 10.00 p.m.—Concierto por la Banda Militar del Estado Mayor General del Ejército. Dirigida por el señor José Molina Torres.

De 8.00 a 10.00 PoM.

1.—Marcha Militar "Cuba Aliada", José Molina Torres.
2.—Overtura "Patria", J. Marín Varona.
3.—"El Canto del Esclavo", Espadero.
4.—(a) Criolla "Quisqueyana", L. Casas Romero. (b) Punto Cubano "Un Ramo de Flores", T. Ponce Reyes.
5.—"Danza Cubana", E. Lecuona. (b) Danza "La Comparsa", E. Lecuona.
6.—Potpourri de Aires Cubanos "De la Habana a Manzanillo", F. Rojas.
7.—Danzón "Ay, mamá Inés", E. Greneti.
8.—Himno Nacional Cubano, P. Figueredo.

José Molina Torres, MM. Capitán Músico, Jefe y Director de la Banda.

En el primer intermedio de la Banda Militar, charla por la señorita Lucía Rodríguez García, representante del Comité Pro Cuba de Ne wYork.

De 10.00 a 11.00 p.m.—Concierto de Larga Distancia.

LA ESTACION 2 R K Y EL CONCURSO DE LA "BRUNSWICK"

Pasado mañana martes se llevará a cabo un original y simpático concurso organizado por la Casa Brunswick conjuntamente con la estación 2-R-K de la Casa Delaporte.

Este concurso se realizará de la siguiente manera: Se trasmitirán 15 discos dobles, especificados en el anuncio que aparece hoy en esta página, y también en nuestro colega "El Mundo", y en cuya lista hay tres espacios en blanco a fin de que los concursantes escriban en los mismos, los nombres de las tres piezas que creen que han de ser ejecutadas esa noche. Los que acierten recibirán como premio, discos de dicha Compañía.

Triunfos de Lasanta bajo las iniciativas de Aballí y Zamora

Gustosamente publicamos hoy la fotografía de la planta perteneciente a nuestro estimado amigo, señor Enrique Lasanta, Inspector de Radio de la Secretaría de Comunicaciones, quien aparece a la derecha teniendo a su lado, respectivamente, a los señores Lisandro Alburquerque, Jefe de la Sección de Radio y José Manuel Cruz, alto empleado de la Secretaría. Lasanta ha logrado con su planta comunicarse con la Estación Militar de Carabanchel, Madrid, cubriendo también un horario diariamente con la Estación LGN de Noruega. Así también sostiene excelentes comunicaciones con Santiago de Cuba.

Deseamos hacer constar la entusiasta cooperación de los señores doctor Rafael Sánchez Aballí, Secretario de Comunicaciones, Juan Clemente Zamora, Subsecretario y el señor Enrique Elízaga, Jefe de Telégrafos, a cuyas iniciativas se debe el triunfo alcanzado. Es de tenerse en cuenta también que por medio de la Estación Radiotelegráfica de referencia, cursó el doctor Sánchez Aballí, un mensaje de salutación al Ministro de Comunicaciones de España, el cual se le trasladó al General Primo de Rivera, cuya trasmisión fué efectuada a las 7 p.m. por la Estación Radiotelegráfica P.W.AL. del Laboratorio de Radio de la Expresada Secretaría, y a las 9 y 10 p.m. ya se tenía la contestación del mencionado despacho. Es de notarse que esta ha sido la primera vez que desde nuestra República se han lanzado mensajes de esa índole por la vía aerográfica directamente. También se estuvieron dando los partes meteorológicos que diariamente daba el Colegio de Belén, siendo este servicio de gran utilidad para el proyectado vuelo Madrid Habana.

Construya el circuito Philips para ondas cortas
Nosotros le prestamos nuestra ayuda

Las partes necesarias son:

1.—Gabinete cedro 7x18
1.—Panel bakelita 7x18
2.—Condensadores variación lineal .00030
2.—Dials micrométricos
1.—Reostato De-Jur 6 ohms
1.—Potenciómetro 600 ohms
1.—Jack sencillo
1.—Juego bornas
3.—Sockets UX-De Jur
2.—Transformadores audio frecuencia
1.—Condensador fijo .00025
1.—Grid leak 3 o 4 meghoms
1.—Montadura para grid leak
Alambre para bobinas y conexiones.

EL LOTE COMPLETO DE ESTAS PIEZAS LO VENDEMOS EN $25.00

LA COLUMBUS
Neptuno 97. Telf. A-8228

Ultimos Discos
Brunswick

40270.—A Media Luz, ango (Florencio Ferrán.) Díganle que yo la adoro, (Florencio Ferrán.)
40269.—Langosta, Tango, (Florencio Ferrán.) Trago Amargo, (Florencio Ferrán.)
40307.—Río Rita, Fox Trot, cantado, (Pilar Arcos.) Pobrezas, Fox Trot, cantado, (Pilar Arcos.)
40301.—Entre mis Recuerdos, Fox, cant. (Pilar Arcos.) La Canción ha Terminado, vals, (Pilar Arcos.)
40196.—Zapaticos de Charol, couplet, (Pilar Arcos.) Aragón es así, couplet, (P. Arcos.)
40304.—Pobre Mujer, Tango, cant. (P. Arcos). Perdón, tang. cant., (P. Arcos.)
40306.—Ki-Su-Ti, Fox, dúo cant. (P. Arcos y F. Alvarez.) El Príncipe Azul, Fox, dúo cant. (P. Arcos y F. Alvarez.)
40260.—La Calesera, Canción, (P. (Arcos.) Viejo Ciego, Canción, (P. Arcos.)
40310.—Clavelés de Sangre, Canción, (P. Arcos.) Juan Sin Alma, Canción (P. Arcos.)
40390.—La Monja y el Poeta, (recitado) (P. Arcos.) La Canción del Prisionero, (Canción), (P. Arcos.)
40283.—Cuándo? Tango. (Ochoa y Genaro Veiga.) Añorando, Tango, (Ochoa y Genaro Veiga.)
40294.—Barriendo Telaraña. Fox Trot. ¿De veras?, Fox Trot.
40272.—Cantares, canción, Emilia Ortiz. Festín de Mujer, (Emilia Ortiz.)
40308.—Alma Latina, Fox, (Pilar Arcos.) Cheri, Yo te amo, (Pilar Arcos.)
40309.—París, Fox Trot, cantado, (P. Arcos.) Amor de Indio.
40286.—Volveré, Volveré, Pilar Arcos. Quiera Dios, P. Arcos y F. Bonanora.
40287.—Dime ingrata, Can. P. Arcos y Bonanora. El Jacalito, Can. P. Arcos y Bonanora.
40277.—La Misa del Tango, (Tan.) F. Bonanora. Flech, Charleston, P. Arcos.
40210.—Dónde estás Corazón, P. Arcos y Pulido. Por qué has venido. P. Arcos y J. Pulido.
40221.—Adolorido, Canción, P. Arcos y J. Pulido. En una Villa de España, P. Arcos y J. Pulido.

LUIS YANTONIO RUIZ
O'Reilly 102 Cesp. 184-186
Telef. A 3173 Telef. 634
Habana Cárdenas
MARCA REGISTRADA

No pierda la oportunidad de probar los tubos PHILIPS

C-509-A. Tipo Standard 201 A-UX. . . . . $ 2.25
C-508 Amplificador de fuerza 5.00
T.B. 04 10 Trasmisor de 10 watts especial para fonotron 104. 10.00

Distribuidores:
LA COLUMBUS
NEPTUNO 97 TELEFONO A-8228.

¡¡RADIOFANS!!

Acabamos de recibir un gran surtido de piezas y accesorios para todos los circuitos, especialmente para ONDAS CORTAS.
Piezas completas para hacer por muy poco costo su eliminador de baterías.
ALAMBRE PARA BOBINAS "BELDEN"
TRANSFORMADORES "KARAS", "ALL-AMERICAN", "MUTER" y "RITCO"
DIALS MICROMETRICOS MARCA "KARAS", insuperables para onda corta.
BOBINAS "AEREO COIL", juego completo.
BOBINAS PARA EL TRIPLE CIRCUITO
BOBINAS MARCA "BENJAMIN"
En nuestro Departamento de Radio encontrará usted lo que necesita, aparte de un eficiente servicio. Pídanos detalles. Servimos pedidos al interior de la República.

Cuba Electrical Supply Company
OBRAPIA Y AGUACATE.—TELEFONO M-5918.—HABANA.

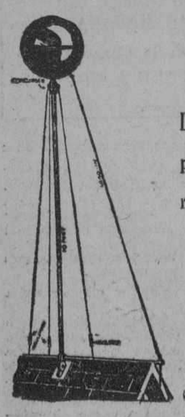

Onda Corta

Llegaron las Bolas antena con las cuales usted puede oir Onda Corta y Larga y de gran apariencia a la Azotea. $8,50. Quedan pocos Conos de liquidación, a $8.50.

CASA RAMIREZ
Efectos Eléctricos y Radio
Obrapía y Villegas. M 7895. Habana.

ELIMINADORES DE BATERIAS "PHILIPS"

Los eliminadores Philips producen la más pura corriente para el Circuito de Placa de su receptor, sin "hum" ni ruidos extraños.
Voltages desde 10 a 200 volts fácilmente ajustables

Tipo 3002 para 110 y 220 volts. $40.00.
Distribuidores de Philips
LA COLUMBUS
Neptuno 97. Telf. A-8228.

EVERYMAN-FOUR
EL CIRCUITO DE 1928
Han llegado todas las piezas completas—para hacer un aparato de cuatro tubos con alcance y volumen de 6 tubos—y por poco costo.
LA CASA DELAPORTE
O'Reilly 85.—Apartado 647.
RADIOLAS. — RADIOTRONES.

OTRA NOVEDAD
"PHILIPS"

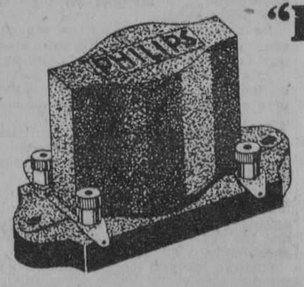

EL TRANSFORMADOR "PHILIPS" 4003
PARA AUDIO FRECUENCIA
Precio $5.50

BARATISIMO SI SE TIENE EN CUENTA QUE ES UN TRANSFORMADOR DE CALIDAD SUPREMA
"Más pequeño que el más pequeño" "Y mejor, que el mejor"
Distribuidores:
LA COLUMBUS — CASA RAMIREZ
Neptuno 97, Telf. A-8228. — Obrapía y Villegas.
HABANA, CUBA.

Montenegro y Compañía
"LA CASA DE LOS RADIOFANS"
Construimos y reparamos toda clase de aparatos de "Radio", así como tenemos a la venta el mayor surtido de accesorios de las marcas más acreditadas.
Venga a esta casa cuanto antes. Jamás saldrá engañado. — Contamos con los mejores expertos de la Isla de Cuba.
COMPOSTELA NUMERO 69.—HABANA.
¡NO OLVIDEN QUE EN ESTA CASA COMPRAN TODOS LOS RADIOFANS!

VALVULAS "PHILIPS"
LA PERFECCION DEL RADIO

F 109 Para la amplificación en
Precio: $3.30 alta y baja frecuencia.
F 209 especialmente para ser em-
Precio: $6.60 pleada como Detectora o como primera válvula.
Para alimentación del filamento por corriente alternativa

Distribuidores en Cuba:
"LA COLUMBUS" Neptuno 97, Tel. A-8228.
"CASA RAMIREZ" Obrapía y Villegas, Tel. M-7895.
HABANA

3339 1d-29

M.E.C.D. 2016

Automovilismo y Aviación

POR FERNANDO LOPEZ ORTIZ, DIRECTOR DE EL AUTOMOVIL DE CUBA

La Cámara del Comercio de Automóviles se Dirije al Secretario de Obras Públicas

EN LABORIOSA JUNTA GENERAL ACUERDA ENVIAR UNA EXPOSICION PIDIENDO QUE MODIFIQUE EL DECRETO NUM. 730.-TEXTO INTEGRO DE LA COMUNICACION. - EL PROBLEMA EN VIA DE SOLUCINO

En la noche del pasado viernes, la Cámara del Comercio de Automóviles, la meritísima entidad que representa esta importante sección del comercio capitalino, se reunió en Junta General Extraordinaria para tratar sobre el decreto 730 propuesto por el Honorable Secretario de Obras Públicas, reglamentando los Garages y Estaciones de Servicio.

La Cámara del Comercio de Automóviles de Cuba como entidad que representa los cuantiosos intereses de sus asociados no podía cruzarse de brazos ante un decreto cuya implantación trae aparejada la quiebra a la mayoría de los garages y estaciones de servicio establecidos e inmediatamente comenzó sus actuaciones. Su directiva, presidida por el Sr. Florentino Rollán, eficazmente auxiliada por el Secretario, Sr. Fernández Morell y el Sr. Espinosa, con el objeto de obtener de los asociados la opinión más general, convocó a junta, la que se celebró con la mayor animación y entusiasmo.

La Junta General fué presidida por el Dr. Florentino Rollán, teniendo a su derecha al Sr. Andés A. de Terry, Presidente del Automóvil Club de Cuba y a la izquierda, el Secretario General de la Cámara, Sr. Roberto Fernández Morell.

El Dr. Rollán, declara abierta la sesión e inmediatamente suplica a los asociados que concurran al acto de inauguración del tramo seis de la Carretera Central, que se extiende desde Marianao a Guanajay, que se efectuará en la mañana de hoy veinte, formando parte del gran desfile automovilístico que será presidido por el Honorable Presidente de la República y el Dr. Carlos Miguel de Céspedes, Secretario de Secretario de Obras Públicas.

Acto contínuo ordena el pase de lista al que responden ochenta y seis asociados. Hay quorum y se da comienzo a la sesión.

La presencia del Sr. Terry, que fué presentado a la Asamblea por el Dr. Rollán fué recibida con el beneplácito general en medio de una salva de aplausos.

El Sr. Roberto Fernández Morell da cuenta a la junta, de las gestiones llevadas a cabo por la directiva cerca del Secretario de Obras Públicas. Manifiéstase bien impresionado en cuanto al resultado de las gestiones de la Cámara, pues considera al Dr. Céspedes animado del mejor deseo de no lastimar los intereses de los asociados, comerciantes establecidos al amparo de las leyes y estima que aunque el problema planteado por el citado decreto es grave, ya se está en camino de llegar a una inteligencia beneficiosa para todos. Propone que se designe una Comisión, formada por los señores, Dr. Florentino Rollán, Francisco Pla y Martín, Alberto R. de Arellano, Amadeo Fernández Domínico Pelletier, José María Martínez y Roberto Fernández Morell para que estudiaran y redactaran el Reglamento a que se refieren en la exposición al Secretario de Obras Públicas y después de ligeras discusiones queda así aprobado por la junta.

Siguiendo la orden del día, y después de satisfacer los requisitos reglamentarios se dió principio la discusión sobre el Decreto 730 que motivaba la reunión.

Con anterioridad se había provisto a cada uno de los concurrentes a la Asamblea, de una copia de la exposición al Honorable Secretario de Obras Públicas, redactada por la directiva para que fuera estudiada detenidamente antes de discutirse la cual dice así:

"Habana, Mayo 18 de 1928.

Dr. Carlos Miguel de Céspedes,
Secretario de Obras Públicas.
Honorable Señor:

Los firmantes, establecidos en la ciudad de la Habana, en el comercio de expendio de gasolina, aceites, grasas, gomas y accesorios de automóviles, conocedores del alto espíritu de justicia que siempre guía su gestión como Secretario de Obras Públicas, tratando de beneficiar en la forma más efectiva a los intereses del Estado y públicos, sin perjudicar los intereses creados, materiales y económicos, por la presente venimos a hacerle un ruego en defensa de los intereses de un comercio considerado como servicio público y artículo de primera necesidad, como es la gasolina, que se encuentra en manos de entidades pequeñas de modestos recursos, que facilitan trabajo y constituyen el sostenimiento de un gran número de personas pobres y en cuyo comercio las utilidades son muy limitadas y están controladas y fijadas por el propio Gobierno.

Venimos a rogarle la modificación del Decreto número 730 de 10 del corriente mes, publicado en la Gaceta Oficial del día 16, propuesto por Ud. al Honorable Señor Presidente de la República de Cuba y en el que se dispone ser retiradas de las aceras, portales y vías públicas todas las bombas dedicadas al expendio y despacho de gasolina, aceites, etc., y prohibiendo permisos en el futuro para instalarlas, tanto en la vía pública como en la fachada de edificios, pues de mantenerse en vigor las disposiciones del expresado Decreto, desaparecerán en absoluto las estaciones de gasolina actualmente instaladas sin posibilidades, dados los términos del Decreto, de establecer nuevos servicios y ocasionándose grandes perjuicios a esos numerosos pequeños comerciantes, en su mayoría cubanos y al personal empleados por ellos así como al público consumidor, al reducir considerablemente las actuales estaciones que tanto facilitan el expendio de gasolina.

Igualmente, manteniéndose las disposiciones de dicho Decreto, se destruye y excluye de ese negocio pequeño de utilidades limitadas al comerciante de pocos recursos que por lo general está representado por el nativo, por el cubano, y se ampara y proteje el acaparamiento del negocio, por Empresas y entidades poderosas y de gran solvencia, que desgraciadamente en nuestro país son casi siempre empresas extranjeras, facilitándose el monopolio que poco a poco pudiera irse creando al ser necesario para la explotación de ese comercio, organizar entidades con grandes capitales y recursos.

Por todas estas razones dándonos cuenta perfecta del espíritu de su medida, tendente al embellecimiento de nuestra ciudad y mejoramiento de su ornato público, y sabiendo que en las medidas dispuestas no ha habido ni influído el más lijero deseo ni pensamiento de perjudicar una clase y crear otra privilegiada y beneficiada, venimos a supicarle la modificación del referido Decreto, y fijar detalladamente los requisitos a que han de ajustarse esas estaciones en las distintas Zonas de la Ciudad, en forma tal que no se destruyan esos pequeños comercios, y al propio tiempo se concedan plazos ámplios para que las actuales estaciones de servicio, se adopten y ajusten a las disposiciones del Decreto, protegiendo en cuanto sea posible, los intereses creados al amparo de la legislación vigente.

Sin tiempo para preparar y acompañarle un Reglamento con las disposiciones y requisitos tendentes a obtener la finalidad perseguida por Ud. y al mismo tiempo permitir la existencia de ese pequeño comercio de gasolina y no causar perjuicio innecesarios a los intereses ya creados, le sugerimos que al estudiar las modificaciones del aludido Decreto se tengan en cuenta:

PRIMERO: La división de la ciudad en distintas Zonas de acuerdo con el tráfico, ancho de sus calles, etc.

SEGUNDO: Que se dicten todas las reglas a que han de ajustarse las estaciones en cada una de dichas Zonas.

TERCERO: Que los peticionarios de nuevas licencias tengan que ajustase en un todo a los requisitos del Decreto.

CUARTO: Que se fijen plazos a las nuevas estaciones, para su conversión, ajustándose a las nuevas disposiciones y que esos plazos sean diferentes para cada una de las Zonas, así como más ámplios.

La Cámara del Comercio de Automóviles de Cuba, a que pertenecen los firmantes, en Junta General

(Pasa a la página 26)

UNA INVITACION A

Los que demandan Belleza, Confort y Fácil Manejo

Estamos seguros que usted hallará en las características de los modelos 619 y 629 del **Graham-Paige,** *aquellas cualidades de Belleza, Confort, y Fácil Manejo a las que usted tiene derecho a disfrutar en un automóvil bueno. Experimente la agradable sensación de manejar un automóvil con cuatro velocidades, de cambio tipo standard.*

GRAHAM PAIGE

Joseph B. Graham
Robert C. Graham
Ray A. Graham

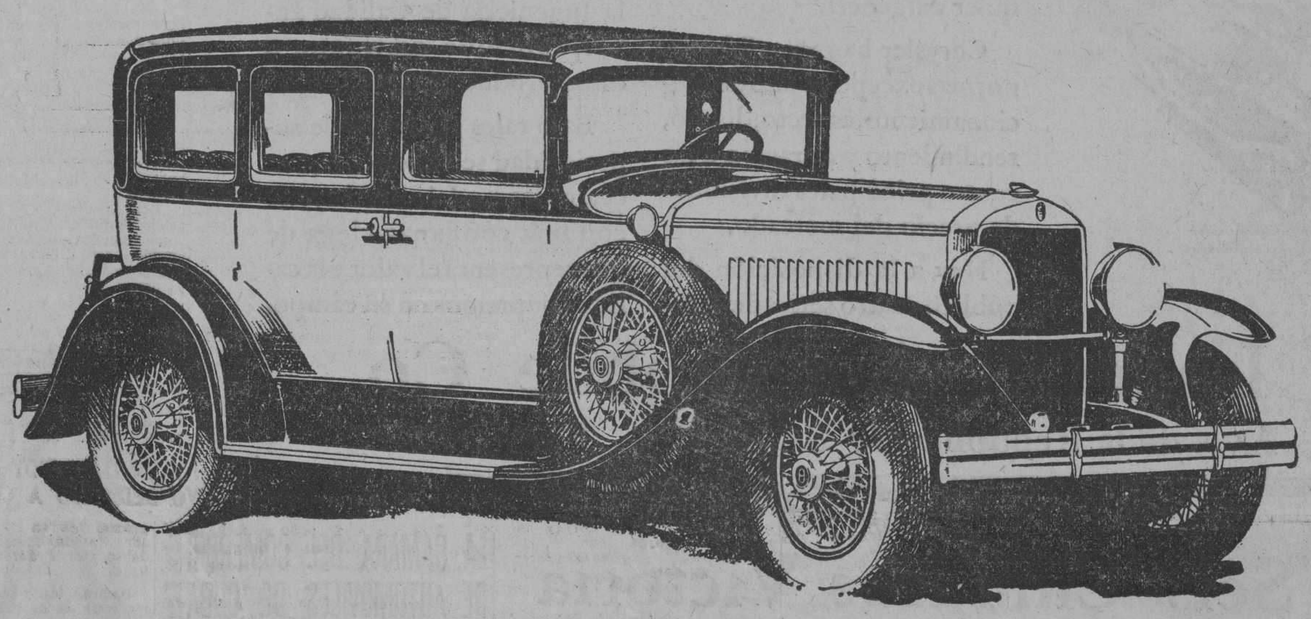

SHACKELFORD MOTORS
AGENTES EXCLUSIVOS PARA CUBA:
PRADO Y COLON TELEFONO M 5805.

GRAHAM-PAIGE

(1076-5)

1-28-5

GOODYEAR

LAS GOMAS GOODYEAR CONVIERTEN CUALQUIER MAL CAMINO EN UNO DE EXCELENTES CONDICIONES

Los fuertes panecitos del nuevo tipo de gomas Balloon Goodyear "All Weather Tread" se adhieren o agarran a cualquier superficie, asegurando por tanto completa tracción y seguridad. No importa lo resbaloso que esté el pavimento o el fango que haya en un camino. Usted puede siempre confiar en que sus Gomas Baloon Goodyear le han de llevar al lugar a que usted se proponía ir.

EL DESARROLLO DEL AUTOMOVIL MODERNO HACE NECESARIO GRANDES ESFUERZOS FINANCIEROS

"Para construir este automóvil se han necesitado cinco años del trabajo más pesado que jamás hayamos efectuado", dijo el señor John N. Willys, presidente de la Compañía Willys-Overland, cuando se le preguntó acerca del automóvil Willys Knight Seis Modelo 56 que acaba de ser lanzado al mercado.

"La fabricación de nuestros automóviles Knight de seis cilindros, comenzó con el Willys-Knight Gran Seis y desde entonces hemos continuado trabajando", prosiguió el señor Willys. "Al fin hemos obtenido el objetivo de manufactura que fué fijado cuando comenzamos a cambiar nuestra producción de modelos Willys-Knight de cuatro cilindros a seis. Esta operación ha sido un trabajo muy difícil y ha requerido el máximum de energía, tanto del Departamento de Ingeniería como del de Ventas, a fin de poder llevarlo a feliz término.

"Una de las razones para esa dificultad ha sido la exactitud de las exigencias de manufactura, puestas sobre las plantas de la Compañía Willys-Overland en el desarrollo del motor Willys Knight. Básicamente hablando, esta planta motriz es para automóviles de mayor precio. Es mucho más costoso para construir que el promedio de los motores de válvulas de resorte. En Europa, donde se construyeron los primeros automóviles con motor Knight, éstos han sido dedicados exclusivamente a los vehículos de precios más elevados y han sido aceptados como el último progreso por su suavidad, eficiencia, durabilidad y economía de operación.

"Aún en este país, nos hembs visto obligados a mantener las normas europeas de excelencia en la construcción del motor Knight sin válvulas. Además, tendríamos que ir de acuerdo con las normas de precio bajo.

A fin de incorporar las altas normas de construcción y diseño requeridas en la construcción de un automóvil con motor Knight a la categoría de los automóviles de seis cilindros de precio bajo, se ha hecho necesaria la construcción de maquinaria especial, y el llevar a cabo los métodos de construcción más eficientes en todos los departamentos de las fábricas y la más escrupulosa reglamentación de todos los elementos que vienen a formar parte de la construcción de un automóvil.

"La recepción al Willys-Knight Gran Seis y al Willys-Knight "70" que poco después le precedió, ha sido de una gran ayuda.

Ambos tipos tipos de automóviles, en sus respectivas categorías, han sido objeto de una demanda que puede considerarse extraordinaria.

A fin de poder satisfacer la creciente demanda por estos automóviles, nos hemos visto precisados a recurrir a medios extraordinarios en nuestro departamento de construcción.

En la construcción del nuevo Willys-Knight Modelo 56, fuimos favorecidos por el hecho de que los principales básicos del motor Knight sin válvulas permanecieron intactos. Nosotros no nos hemos visto obligados a hacer frente a los altos gastos que se hacen necesarios cuando se tiene que hacer una revisión de gran importancia en el diseño. La planta motriz del Willys-Knight Seis Modelos 56 es la misma, respecto a sus principios de ingeniería, con que están equipados los otros modelos Willys-Knight. No se hace necesario un prolongado trabajo experimental para comprobar la perfección de la teoría o del diseño. Nosotros sabíamos qué normas se requerían para la construcción y nosotros hemos estado en condiciones de aprovechar el mismo equipo de fabricación para la planta motriz de este automóvil que el usado para los otros modelos.

Nosotros sabíamos que podíamos seguir construyendo bajo las mismas bases por un buen tiempo venidero y eso también es un factor a nuestro favor.

Ahora que hemos llegado a realizar nuestro objeto hay cierta satisfacción general, pues nosotros creemos que ésto tiene una gran significación para el público amante del automovilismo, porque ya no podrá comprar un automóvil Willys-Nnight que se encuentra en una gran variedad de precios que satisfará toda demanda a excepción de la de los automóviles ligeros de bajo precio.

Un Graham-Paige Carrozado por Le Baron

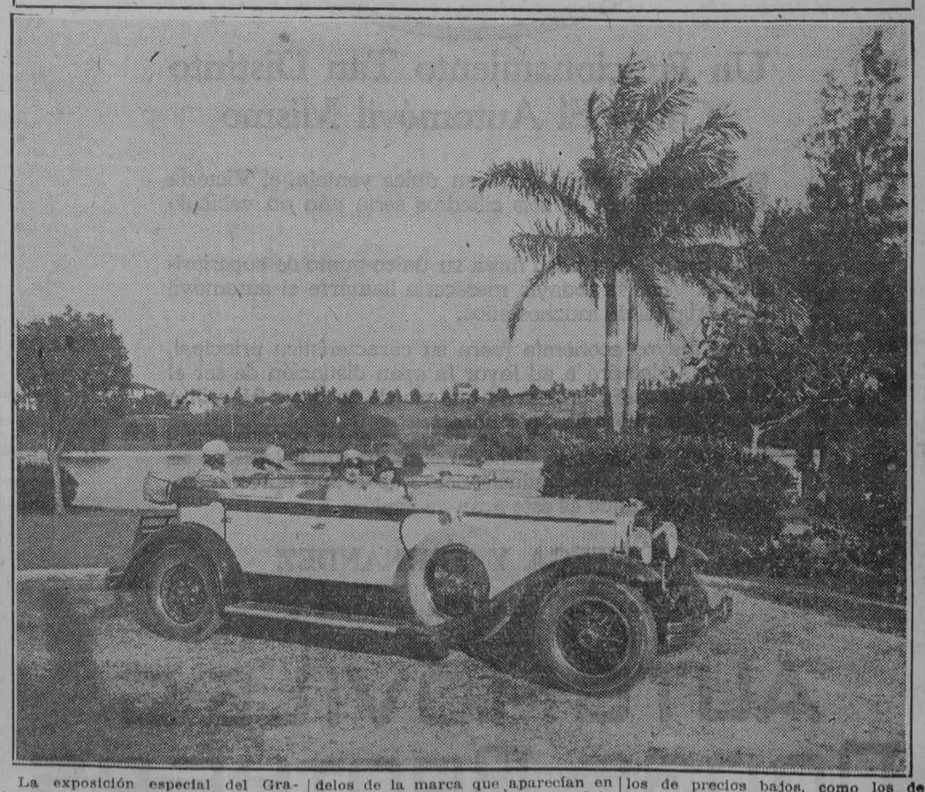

La exposición especial del Graham-Paige que fué celebrada en la noche del martes próximo pasado, fué un éxito, varios miles de personas la visitaron admirando los distintos modelos de la marca que aparecían en exhibición. De todos ellos el modelo más elogiado, uno de 8 cilindros de carrocería Le Baron Especial. Los modelos de las otras series, tanto los de precios bajos, como los de categorías superiores, merecieron la aprobación general. En resumen, la presentación del Graham-Paige ha sido un éxito completo.

M.E.C.D. 2016

Automovilismo y Aviación

POR FERNANDO LOPEZ ORTIZ, DIRECTOR DE EL AUTOMOVIL DE CUBA

CHRYSLER

Chrysler...en todo y por todo... el coche ideal

LA cantidad que Ud. desee invertir en un automóvil—los requisitos que Ud. considere necesarios en tamaño, estilo o funcionamiento—Chrysler responde a cualquier exigencia.

Chrysler ha extendido sus normas excepcionales de funcionamiento, aspecto, diseño, rendimiento y duración a las cuatro principales divisiones de precio del mercado.

Hay a la disposición del público cuatro series de automóviles—el "52," el "62," el "72" y el "80" Imperial de 100 H. P. con más de 40 estilos diferentes de carrocería, que recorren la escala de precios.

Todo coche que lleve la marca Chrysler es fruto de la Ingeniería de Calidad Invariable que distingue a estos productos.

Bajo tales garantías de superioridad se puede comprar cualquier modelo de Chrysler con una confianza ciega de que representa el valor y la calidad supremos en su campo.

Imperial Automobile Co.

Ave. de la República 99-B Telf. A-2356

La Producción de la Goodyear es más que el Promedio General

EL DESARROLLO DESDE 1921 HA SIDO MAYOR QUE EL DE LA INDUSTRIA EN GENERAL.—EL VOLUMEN DE PRODUCCION DE 1927 ES TRES VECES MAS QUE EL DEL AÑO 1921.—EL AUMENTO DE LA PRODUCCION GOODYEAR ES MAS QUE EL 210 POR CIENTO

Desde el 1921 la producción de gomas de la Goodyear Tire etc. Rubber Company, ha mostrado un gran desarrollo. Comparado con la industria en general indicada por el total de producción de gomas, la compañía Goodyear ha mostrado un aumento bastante más alto que el promedio general de la industria.

La revista "Tópicos Automovilistas" ha presentado un diagrama year, el que publicamos. En este mostrando el desarrollo de la Good- diagrama, la línea llena representa la producción de la Goodyear, la línea de puntos figuran el tanto por ciento de la producción en el 1921. Del 1919 al 1921 había una depresión de negocios general, en la cual entraban la Goodyear y la mayoría de las organizaciones de negocios en los Estados Unidos. Del 1921 al 1927, sin embargo, se desarrolló firmemente. En el 1922 la Goodyear ganó más de la mitad de la producción anual previa. La ganancia del siguiente año fué casi tan grande como la del año anterior. En 1926 fué una ganancia extraordinaria. La línea sigue subiendo del 222 en 1925 a 267.5 en 1926. Esto significa que la compañía hizo entre el 20 y 25 por ciento más negocios ese año que el año entrante.

A esto siguió un salto a 310.6 en 1927. Esta ventaja representó una ganancia neta de aproximadamente el 16 por ciento. La industria ese año ganó solamente el cinco por ciento.

Toda la industria siguió la misma tendencia que la Goodyear, hasta el 1925. Entonces la Goodyear hizo un esfuerzo supremo, la industria prácticamente no progresó, la contra 210-6 la Compañía Goodyear. línea subió de 209 a 211. Durante el año pasado, 1927, hubo una pequeña reacción y la línea que marca la producción total de gomas subió a 221.5. Así, en los seis años de 1921 a 1927, la industria entera mostró una ganancia del 121.5 por ciento

11.089 OLDMOBILES SALIERON DE LAS FABRICAS EL PASADO MES

Las fábricas de la Oldsmobile Motors Works, división de la General Motors, establecieron un nuevo record de embarques el pasado mes de abril al llegar a un total de 11,089 unidades comparados con 9,080 total de marzo, que había sido el mayor de su historia. En el mes de abril del pasado año, su producción fué de 6,000 es decir el aumento de este mes es de un 22 por ciento más que el pasado y un 84 por ciento más que el mismo mes del pasado año.

Los agentes y distribuidores del Oldsmobile tenían en mayo 1o. órdenes por más de 7,500 carros, cantidad semejante a las órdenes pendientes en el 1o. de abril.

Los jefes y oficiales de la compañía esperan que la producción de este mes sae más de 12.000 carros.

Es fácilmente explicable el desarrollo de la producción y venta de la Oldsmobile, toda la magnífica aceptación que sus modelos han obtenido.

Los Agentes en la Habana, la Luther Quinlan Auto Co. también se muestran optimistas, las ventas Oldsmobile están en aumento, teniendo en la actualidad un buen número de órdenes pendientes.

Actividades de la Federación Peruana

En un informe preparado conjuntamente por el Presidente de la Federación Peruana Sr. Carlos Alayza y el Secretario Sr. Alberto Alexander, se anuncia un extenso programa de actividades que se propone llevar a cabo la Federación Peruana de Educación Vial. El programa incluye, la declaración de un día de fiesta nacional en forma permanente llamado "Día del Camino"; la preparación de una cartilla para la construcción de caminos; una exposición de máquinas de construcción de caminos con las proyecciones más amplias, como también una vigorosa campaña de educación vial por todo el país.

Selecciones del informe del Presidente, señor Alayza y del Secretario señor Alexander, siguen a continuación:

"Nuestra Federación cuenta entre sus personeros a delegados de todas las instituciones técnicas y actúa bajo los auspicios de la Sociedad de Ingenieros del Perú.

"A nuestra iniciativa ha sido celebrado este año el "Día del Camino", en 5 de octubre de 1927, habiéndose alcanzado un franco éxito. Dicho día ha sido declarado fiesta nacional en forma permanente, no cobrándose los árbitros de peaje en ningún camino del Perú. También se ha fijado este día para la inauguración de las obras viales en la república.

"Se prepara un concurso, a iniciativa de la Estación Experimental Agraria, para preparar una cartilla para la construcción de caminos en general y en especial referido a fines de transporte agrícola.

"El Comité Central, estudia además, la forma de realizar una exposición de máquinas de construcción de caminos con las proyecciones más amplias.

"El punto principal de nuestro programa es el que se refiere a las labores de propaganda mediante conferencias, proyecciones de películas y la prensa.

"La Federación se propone realizar un ciclo de conversaciones destinadas a alcanzar una modificación de la ley de vialidad vigente, ajustándola a los conceptos técnicos más satisfactorios y atendiendo a la experiencia alcanzada en el período de aplicación de la que rige.

"La revista "Informaciones y Memorias" de la Sociedad de Ingenieros, dedicará una página especial a nuestra Federación, además de los boletines que daremos a la publicidad.

"La Federación Peruana de Educación Vial estima de gran conveniencia el obtener observaciones y datos referentes a las carreteras de los Estados Unidos y con este fin contempla la posibilidad de enviar anualmente a un profesional en gira de estudio, siempre que contara con las facilidades para visitas y observaciones que espera nos proporcione la Confederación Panamericana de Educación Vial".

Su **ESSEX**

Si desea que su Essex funcione suave y eficazmente usando el mínimum de gasolina y aceite; si desea evitar reparaciones innecesarias; si desea, en fin, obtener el mejor servicio posible, use siempre aceite Gargoyle Mobiloil "A" en el verano y Gargoyle Mobiloil "Arctic" en el invierno.

Vacíe *hoy mismo* la caja del cigüeñal y rellénela con el grado indicado de aceite Mobiloil. Tenga presente que los aceites de inferior calidad no lubrican debidamente.

STANDARD OIL COMPANY OF CUBA
(Distribuidores de aceite Gargoyle Mobiloil en Cuba)

Para cualquier otra marca de automóvil, consulte la Tabla de Mobiloil en manos de su proveedor, la cual le indicará el grado exacto de aceite que su coche requiere.

GARGOYLE

Mobiloil

El aceite supremo del mundo

1883

El Seis Cilindros Victoria

Un Funcionamiento Tan Distinto Como El Automóvil Mismo

Si su mayor belleza fuera su única ventaja, el Victoria Dodge Brothers de seis cilindros sería aún un vehículo revolucionario.

Si su mayor seguridad fuera su único punto de superioridad, el Victoria todavía merecería llamarse el automóvil más original de muchos años.

Si su mayor economía fuera su característica principal, quedaría siempre a su favor la gran distinción de ser el modelo de *seis cilindros* que puede recorrer 21 millas por galón a 25 millas por hora.

Sin embargo, todo lo dicho se auna inseparablemente en el Victoria y solo conduciéndolo puede uno apreciar debidamente lo que es este gran vehículo.

ORTEGA Y FERNANDEZ

OFICINA 23 y P — HABANA — EXPOSICIÓN PRADO 47

AUTOMÓVILES DODGE BROTHERS

LA CAMARA DEL COMERCIO DE AUTOMOVILES DE CUBA SE DIRIJE AL SECRETARIO DE OBRAS PUBLICAS

(Viene de la página 25)

de Asociados celebrada en el día de hoy, acordó nombrar una Comisión integrada por los señores . . . . . para que a la mayor brevedad posible estudiaran y redactaran un proyecto de Reglament. remitiéndoselo a Ud. a fin de cooperar y ayudar al estudio de las modificaciones que se introduzcan al aludido Decreto, sirviendo como exponente de nuestras ideas en relación a este asunto, en el que estamos dispuestos a cooperar y coadyuvar a su magna obra de embellecimiento y ornato de la ciudad de la Habana, que a la postre, redunda en beneficio de nuestros propios intereses.

No dudando que Ud. prestará atención a este ruego, aprovechamos la oportunidad para reiterarle el testimonio de nuestras más grandes simpatías y admiración, por la brillante labor que Ud. realiza, secundando las grandes ideas de nuestro Presidente el General Gerardo Machado.

Quedamos de Ud. respetuosamente.

Aprobada la exposición y en firme, hizo acto de presencia el señor César Cano, Secretario Particular del Dr. Céspedes, quien fué recibido por una salva de estruendosos aplausos, pidiéndole la junta que hiciera uso de la palabra.

El Sr. Cano, se dirigió a la Asamblea y después de gradecer la deferencia que le habían dispensado dijo que aprovechaba la oportunidad para desmentir ciertas versiones calumniosas que se habían propalado, referentes al Decreto 730, y al interés que en el mismo se le supone a determinada entidad.

A continuación se refirió a la meritísima labor de la Cámara en la Secretaría de Obras Públicas. Explicando que con anterioridad a este acto el Ho. Secretario de Obras Públicas había nombrado una comisión para estudiar la reglamentación que se debate y la cual está integrada por los señores Taescena, Longa y Chacón, Terry, por el Automóvil Club de Cuba, y el Sr. Alberto Arellano por la Cámara.

No dudamos que se llegue a una solución armoniosa, pues conoce el espíritu justiciero que anima en todos sus actos su Jefe.

Las palabras del Sr. Cano fueron premiadas por aplausos espontáneos.

Antes de terminar la sesión, la junta acordó conceder un ámplio voto de confianza a los señores que integran la Comisión y a la directiva, así como un voto de gracias al Automóvil Club de Cuba representado por los señores Terry y Ecay y al Sr. Cano.

Tomaron parte en los distintos debates, los señores Maury, Castellanos, Pérez, Terry, Fernández y finalmente habló el Sr. Aranguren, en tonos ampliamente patrióticos que fueron muy aplaudidos.

El Presidente

STUDEBAKER

Es el automóvil cuya apariencia, confort, lujo y condiciones mecánicas representa un costo de $5.000.

SIN EMBARGO, el costo de este magnífico automóvil moderno es tan solo de $3.400.

REPRESENTANTES EXCLUSIVOS

METROPOLITAN AUTO Co.

PRADO 45.—HABANA

STUDEBAKER

FABRICANTES DE VEHICULOS DE CALIDAD DURANTE 76 AÑOS

M.E.C.D. 2016

Automovilismo y Aviación

POR FERNANDO LOPEZ ORTIZ, DIRECTOR DE EL AUTOMOVIL DE CUBA

La Inauguración de la Carretera Central de Marianao a Guanajay

Hoy se efectuará una gran caravana automovilística para inaugurar la sección de la Carretera Central de Marianao y Guanajay que será presidida por el Honorable Presidente de la República, el Secretario de O. P., el Gobernador de la Provincia, y el Alcalde de la Ciudad. Saldrá de "La Coronela", Marianao, a las 7 de la mañana el día 20 de Mayo.

El Comité organizador compuesto de los señores Eduardo Chibás, Presidente del Rotary Club; Andrés Terry, Presidente del Automóvil Club de Cuba; Dr. Florentino Rollán, Presidente de la Cámara del Comercio de Automóviles de Cuba; y los Sres. Roberto Fernández Morell, Manuel Ecay, Carlos Alzugaray, Domingo Macías y el Teniente Coronel José M. Iglesia en representación del Sr. Secretario de O. P., ha dado por terminadas sus gestiones.

La Caravana se pondrá en marcha a las 7 en punto.

Todos los automóviles deben estar en el Gran Boulevard de La Coronela antes de esa hora.

Los automóviles de las Autoridades se situarán en las calles que rodean el parque de La Coronela.

Numerosos vigilantes de tráfico en motocicletas cuidarán del orden en todo el camino.

Se recomienda la puntualidad, pues la Caravana se pondrá en marcha a la hora señalada.

La "Casa Merson" Tiene la Exclusiva de los Tractores Fordson

La "Casa Merson", uno de los dos Agentes Ford en la ciudad de la Habana, ha obtenido la representación exclusiva de los tractores Fordson, en la Habana.

En su nuevo local de la calle de Belascoaín han montado un magnífico taller de reparaciones y el Departamento de piezas de repuesto ha sido ampliado extraordinariamente.

Como nuestros lectores saben, el tractor Fordson goza de la reputación de los productos Ford y los industriales y agricultores lo prefieren a cualquier otra marca por sus magníficas cualidades de resistencia y economía.

Siendo la "Casa Merson" una de las Agencias Ford mejor preparadas, no dudamos, que esta noticia ha de agradar extraordinariamente a los propietarios de tractores Fordson.

Felicitamos a la "Casa Merson" por tan feliz adquisición.

NUEVA SERIE PACKARD 8 CILINDROS STANDARD

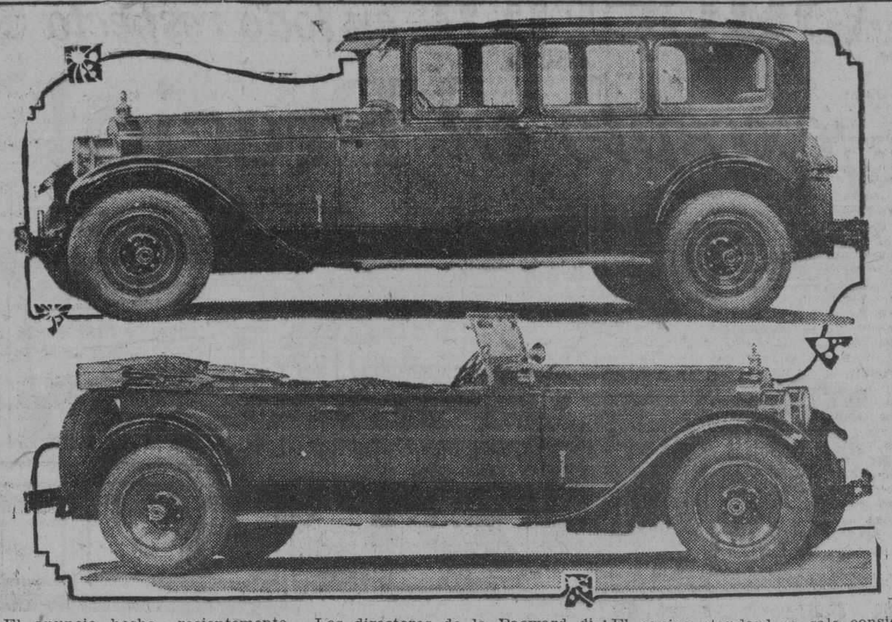

El anuncio hecho recientemente por la Packard Motor Car Company, de una nueva serie de carros Packard de 8 cilindros, ha despertado un interés enorme entre todos los que esperan con avidez las noticias referentes al progreso de la gran industria del automóvil. El Packard 8 cilindros Standard, como se llama el nuevo carro, ha atraído poderosamente la atención porque viene a ocupar una posición entre las clasificaciones de ventas de automóviles que había estado vacante hasta ahora.

Los directores de la Pacward dicen que el nuevo carro será la realización de los deseos de miles de personas que quieren toda la belleza, el funcionamiento, la comodidad y el prestigio que han caracterizado siempre al Packard 8, pero que no desean el lujo extraordinario de un automóvil "custom built" (con carrocería a la orden). El Packard 8 Standard completa la línea de carros Packard, pues es un carro cuyo precio está entre el Packard 6 y el Packard 8 "Custom Built". Con dicho nuevo carro la Compañía Packard tiene ahora 53 modelos diferentes a cual escoger.

El Packard 8 Standard tiene el mismo poderoso motor y el mismo chassis que ha hecho que el Packard 8 se destaque entre los automóviles de gran lujo y potencia. Las carrocerías standard son de las mismas líneas y calidad que la serie especial y poseen también las tradicionales características Packard de comodidad, belleza y distinción. El equipo standard se sale considerablemente de lo común.

También forma parte de los detalles del nuevo carro una extensa colección de colores atractivos, tanto para los modelos abiertos como para los carros cerrados, y la apariencia del carro está realzada grandemente por una banda niquelada y faroles en la concha. La vestidura de los carros abiertos es de cuero y la de los cerrados de paño fabricado exclusivamente para la Packard, pero mediante pago extra, la fábrica pone vestidura de cuero de color y grano a selección.

El motor del nuevo Packard 8 desarrolla en el dinamómetro una potencia de 105 H. P. Con sus ocho cilindros en línea, ha sido designado como uno de los motores más sencillos. Tiene nueve cojinetes principales, cigüeñal contrapesado, pistones de aluminio, sistema de lubricación por presión y entre sus demás características importantes se encuentra la de un sistema de lubricación auxiliar para los cilindros, que suministra el aceite directamente a los pistones cuando se halla la varilla del aire al arrancar el motor. El chassis, como el de los carros Packard que se fabrican ahora, se lubrica automáticamente alando un émbolo colocado cerca de la rueda del timón.

El Packard 8 Standard se fabrica en nueve tipos distintos, a saber: Turismo de siete pasajeros, Coupé de cuatro pasajeros, Club Sedan de cinco pasajeros, Sedan de siete pasajeros, Sedan Limousine de siete pasajeros, Cuña de cuatro pasajeros, Phaeton de cinco pasajeros, Coupé de dos pasajeros y Coupé Convertible de dos pasajeros.

La serie especial "custom built", se sigue fabricando como hasta ahora, con equipo de gran lujo dejando al criterio del comprador la elección de cualquier color y vestidura.

VICTOR TAVIO EN EL GRAHAM-PAIGE

Nuestro estimado amigo Víctor Tavío, activo vendedor de automóviles ha entrado a formar parte del cuerpo de vendedores que comanda el señor Brage en la Shackelford Motors Agentes del Graham-Paige en nuestro mercado.

Felicitamos a la Shackelford Motors por tan valiosa adquisición.

Viajero Distinguido

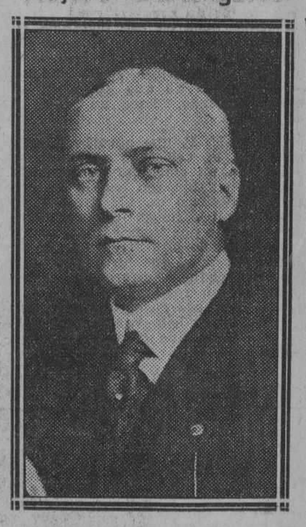

En el vapor "Esequibo", de paso para la República Argentina, llegará mañana lunes próximo el acaudalado financiero Mr. C. E. Guest, gerente general de la United States Rubber Export Co., quien viaja en unión de su distinguida esposa.

A cargo del señor C. E. Guest, corre la exportación para el mundo entero, de todos los productos de esa poderosa Compañía fabricantes de cuantos artículos se confeccionan de gomas.

Séale grata a los distinguidos viajeros su breve estancia entre nosotros y reciban nuestros mejores deseos en su travesía.

MARCHA SILENCIOSA

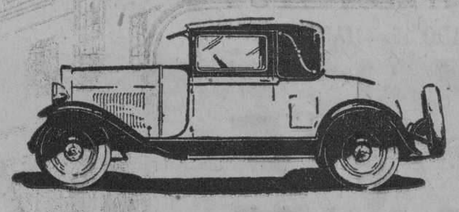

AUN cuando marche a gran velocidad, el Oldsmobile es tan silencioso que casi no se siente.

Los aisladores de caucho entre el chasis y el motor, y la sólida construcción de todo el vehículo contribuyen a la marcha cómoda y silenciosa.

Los compradores de Oldsmobile reciben ahora, a un precio relativamente muy bajo, las ventajas de la construcción y del acabado que únicamente suelen emplearse en los automóviles más finos y costosos.

Con el mayor gusto le daremos un paseo de prueba en el nuevo Oldsmobile.

OLDSMOBILE

LUTHER QUINLAN AUTO CO.

MARINA No. 64. HABANA

Puede usted comprar un automóvil más grande, pero no mejor!

4167 1d-20

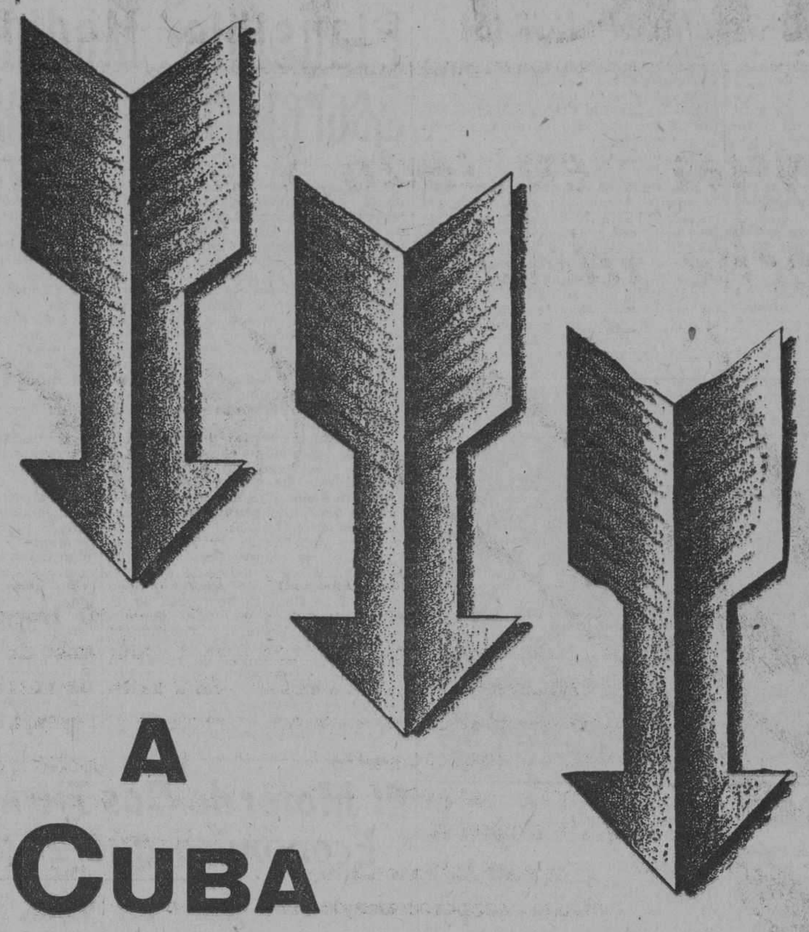

A CUBA

extendemos nuestro parabién

De todo corazón congratulamos a Cuba en este día por sus grandes e indiscutibles progresos.

La inauguración del primer tramo de la Carretera Central y la terminación del hermoso Campo de Marte, además de otras obras públicas que ya están en vías de hecho, señalan el principio de una nueva era para Cuba.

La Tide Water Oil Company, estimulada por su confianza en el porvenir de esta República, ha establecido una sucursal directa en esta Ciudad.

EL NUEVO

VEEDOL

Aceites y Grasas para Motores

y nuestra línea completa de lubricantes industriales los tenemos en existencia en nuestros almacenes de la Habana para embarque inmediato a cualquier parte de la Isla.

TIDE WATER OIL EXPORT CORPORATION

ZANJA 66 HABANA TEL. A-9330

La Marca de Calidad

Gomas con Cuerdas impregnadas en Caucho

Firestone

Cámaras Rojas de alta Calidad

La Marca de Calidad

M.E.C.D. 2016

Automovilismo y Aviación

POR FERNANDO LOPEZ ORTIZ, DIRECTOR DE EL AUTOMOVIL DE CUBA

Chrysler Bate el Record en Australia

1.607 MILLAS EN 24 HORAS

William Atwood y A. H. Colliver batieron recientemente todos los "records" de más de 100 millas en Australia, después de conducir un automóvil Chrysler "70" durante 24 horas consecutivas sobre el lecho seco del lago Perkolilli. La distancia total recorrida en las 24 horas fué de 1607.87 millas, o sea a una velocidad media de 66.995 millas por hora. El "record" anterior era de 61.66 millas por hora y fué establecido por Norman Smith en otro Chrysler en la pista de Maroubra, Sydney.

La prueba del Lago Perkolilli empezó a las 5 de la tarde y terminó a la misma hora del día siguiente, siendo autenticada por representantes del Real Club Automovilista de Australia, quienes han aceptado los "records" como nuevos y aplicables a todo el continente.

Las primeras 1000 millas fueron recorridas en 875 minutos; las 500 millas en 438 minutos, 35 segundos. Según los informes del Real Club Automovilista el funcionamiento del coche fué constante y uniforme, no habiéndose parado el motor ni un solo momento. En una ocasión fué preciso detener el coche para cambiar una llanta reventada, pero la máquina siguió funcionando mientras se instaló la llanta nueva. El agua del sistema de enfriamiento no fué cambiada por fresca en el transcurso de las 24 horas.

Atwood hace mención del significativo hecho de que la temperatura del motor no pasó de 140 grados y dice que después de un examen minucioso de la máquina pudo comprobarse que todavía los cojinetes tenían sus superficies alisadas y pulidas. Esto demuestra que el coche pudo haber mantenido velocidades más altas de las que alcanzó en la prueba de referencia.

"La velocidad máxima fué de 78 millas por hora—refiere el piloto—y nos quedaba reserva para más. Luego de terminada la carrera recorrimos bastante distancia a 75 millas por hora y el coche se portó a las mil maravillas. El Lago Perkolilli queda a 640 kilómetros hacia el interior de la ciudad de Perth. Ibamos y veníamos sin dificultad, a pesar de que la superficie seca del lago no estaba en buenas condiciones, sino como una inmensa sabana de arcilla polvorienta y llana, de modo que a veces resbalábamos en las curvas. Hacía un frío intensísimo y el viento sopló con enorme fuerza toda la noche".

Ningún otro coche de modelo corriente ha igualado el "record" de Atwood, quien cubrió la distancia de 100 millas en 85 minutos conduciendo un Chrysler "70". Sólo en dos ocasiones anteriores había realizado el Chrysler pruebas de resistencia y velocidad comparables a la del Lago Perkolilli. Primero, en 1924, cuando De Palma estableció el "record" mundial en Fresno, California, manejando uno de los primeros automóviles construidos por Chrysler. Siguió a De Palma el valeroso piloto australiano Norman Smtih, quien, como dijimos anteriormente, también estableció el "record" continental de 24 horas en la pista de Maroubra, en la ciudad de Sydney, el 24 de diciembre de 1926.

Plausible Medida de la Secretaría de Obras Públicas

En nuestra sección del pasado domingo comentando el decreto sobre la reglamentación de las Estaciones de servicio, decíamos que, no teníamos duda alguna en que el doctor Céspedes no podía poner en vigor, drásticamente un decreto cuyo cumplimiento implicaba la muerte segura de un comercio legalmente constituído a cuya sombra viven más de cinco mil personas en nuestra ciudad; por estar reñido este proceder con su carácter justiciero y actuación siempre equitativa, que lo ha llevado a la popularidad más sincera, con que el pueblo premia su magnífica labor.

El doctor Céspedes ha dispuesto que una comisión constituída por el Cap. Trescerra, en comisión en la Secretaría de Obras Públicas, el Ingeniero señor Chacón, Jefe del Negociado de Embellecimiento, el Ingeniero señor Alfredo Longa, también de dicha Secretaría y los señores Andrés A. de Terry, Presidente del Automóvil Club y delegado del mismo y Alberto R. de Arellano, delegado por la Cámara de Comercio de Automóviles de Cuba, para que dicha comisión estudie y reglamente la forma más adecuada de cumplir este decreto, en forma de evitar en lo posible los perjuicios que su implantación trae aparejado a los comerciantes establecidos.

Vemos en esta actitud del gobierno la adopción de una medida cuyos resultados han de ser justos y equitativos, ya que la comisión que ha de dictaminar está formada por personas que conocen las necesidades a fondo del asunto que se ha de tratar. De una parte el Cap. Trescerra, bien compenetrado con el doctor Céspedes en cuanto a su política en la Secretaría de Obras Públicas; el Ingeniero señor Chacón, que como Jefe del Negociado de Embellecimiento podrá emitir su autorizadísima opinión a este respecto así como también el Ingeniero señor Longa. Y de otra el señor Andrés A. de Terry, como delegado y Presidente de la entidad que representa a nuestro automovilismo, y el señor Alberto R. de Arellano, uno de los miembros de la Cámara de Automóviles, más activos y diligentes que sabrán llevar al ánimo de los comisionados una impresión del verdadero estado de cosas en el actual momento y los perjuicios que la implantación del decreto citado acarrea.

De todos modos es esta una medida plausible, muy digna del doctor Céspedes, que merece las calurosas celebraciones y lo que esta comisión dictamine debemos aceptarlo como justo y equitativo, dada la integridad de las personas que la forman.

El doctor Céspedes se ha hecho merecedor del aplauso de su pueblo una vez más.

El Motor de Dos Tiempos es mas Económico que el de Cuatro

El motor de dos tiempos tiene fama de ser un derrochador de combustible. En realidad, se trata de una leyenda de otras épocas, tan justificada hoy como lo sería decir que también lo es el motor de cuatro tiempos.

En primer lugar, conviene tener presente que la economía de combustible depende en alto grado de la clase de carburador que se emplee, y por ello, toda comparación entre ambos tipos de motores debe hacerse estando los mismos provistos de carburadores idénticos.

Hay dos circunstancias que hacen pensar en que el motor de dos tiempos debe consumir más combustible que el de cuatro: la dificultad de evitar que parte de la mezcla fresca, admitida en el cilindro, salga por la abertura de escape sin quemarse, y el compresor, sin el cual no puede funcionar satisfactoriamente, el de dos tiempos. El primer inconveniente, que bastante grande mienrtas se usaron motores con los orificios de admisión y evacuación en la base del cilindro, ha sido obviado modificando la disposición de los principales órganos, usando ya sea dos pistones opuestos por cilindro, cada uno de los cuales, al llegar al punto muerto bajo descubre un orificio, haciéndose la admisión por uno de ellos y la evacuación por el otro, o bien disponiendo los cilindros por pares, con sus ejes paralelos y teniendo una cámara de combustión común. En ambos casos es imposible eliminar, por el orificio de evacuación, gran parte de los gases quemados sin que se mezclen mayormente con los gases frescos y sin que parte de la nueva carga se escape sin ser utilizada.

En cuanto al compresor, de cuya carga y ayuda debe a la vez, lamentarse y aproyechar el motor de dos tiempos, no parece posible, hasta la fecha, la eliminación de la potencia que absorbe, que es bastante. A ese respecto, hay que reconocer que el motor de cuatro tiempos le lleva una gran ventaja, pues parte de la energía que el compresor utilizado, debido a las características del ciclo, es restituída al motor durante el período de admisión, lo que hace que solo una pequeña fracción de la potencia absorbida gravite sobre el consumo de combustible. No ocurre lo mismo en el motor de dos tiempos, y ello podría hacer pensar que esta desventaja es demasiado grande, sobre todo si se tiene en cuenta que un compresor adaptado a un dos tiempos de 2250 c. c. de cilindraje requiere aproximadamente 11 H. P. para proveer al motor de la cantidad de mezcla combustible necesaria a la presión debida cuando ésta gira a 300 r. p. m. Sin embargo, como se verá más adelante, los méritos del motor de dos tiempos compensan muy aproximadamente la desventaja anotada.

Si bien es cierto que el tiempo que el orificio de admisión permanece abierto en un motor de dos tiempos, es menor que en uno de cuatro, no lo es menos que las dimensiones del mismo pueden hacerse mucho mayores en el primer caso que en el segundo, con el resultado de que el peso de gases combustible que puede introducirse en un motor de dos tiempos es mayor que en el caso del motor clásico de cuatro tiempos. Ello significa que, a igualdad de cilindrada, debe esperarse mayor momento motriz por ciclo de un motor de dos tiempos.

Ahora bien: como el consumo específico de combustible varía en proporción inversa al momento motriz, atendiendo a esa sola circunstancia, el motor de dos tiempos debe resultar más económico que el de cuatro.

Teniendo en cuenta las dimensiones que es posible dar al orificio de admisión en ambos tipos de motores, puede llegarse a obtener por ciclo, un momento motriz 1.17 veces mayor en un motor de dos tiempos que en uno de cuatro de la misma cilindrada, y esó corresponde, según experiencias hechas por Mr. Herbert Chase en el laboratorio del Automobile Club de América a una economía de combustible de 0.04 libras por caballo-hora, lo que en un motor de 75 H. P. significa ahorrar 1.97 litros de gasolina (densidad 0.7) por hora a la velocidad de máxima potencia.

Conviene no olvidar que el consumo de combustible de un automóvil depende no sólo de la eficiencia del motor, sino también del peso de todo el vehículo.

Es indudable que el peso de un coche provisto de un motor de dos tiempos debe ser menor que el de otro de las mismas características y potencia impulsado por un cuatro tiempos, pues el motor de aquél es mucho más liviano

El modelo sedan de un coche norteamericano muy difundido, provisto de un motor de cuatro tiempos y 4.5 litros de cilindrada que desarrolla 75 H. P., pesa sobre 1700 kilos. Equipado con un motor de dos tiempos, el mismo coche pesaría, teniendo en cuenta las economías que pueden hacerse en el peso del chassis, 200 kilos menos, como mínimo. Ello significaría un consumo de dos litros menos de gasolina cada 100 kilómetros, pues en esa distancia cada 100 kilos de exceso de peso producen un gasto suplementario de un litro de combustible. Esta economía sumada a la de que anteriormente hemos hablado, hace un total de 3.97 litros.

Los 11 H. P. que absorbe el compresor a la velocidad máxima representan un consumo de combustible de un galón (en base a un consumo específico de 275 gramos por caballo-hora), luego, en definitiva, un motor de dos tiempos de 75 H. P. gasta tan solo 0.33 litros más de gasolina por hora que un cuatro tiempos. Esa pequeña diferencia de consumo es, en realidad, tan pequeña, que se la puede observar en un mismo coche con sólo variar la calidad de la mezcla que elabora el carburador.

Con respecto a la economía de funcionamiento hay un detalle que resulta sumamente sugerente: en Europa, donde el combustible debe pagarse a precios elevados, muchos "ciclecars" y "voiturettes" y no pocas motocicletas, que son precisamente los vehículos en que más se cuida el factor economía de combustible, están accionados por motores de dos tiempos. Uno de ellos, la "voiturette" C. M., según lo anuncian sus fabricantes, consume tan solo cuatro litros de gasolina por cada cien kilómetros.—

Las Carreras de Globos Eliminatorias

Expertos aeronautas, ingenieros, pilotos y observadores de muchoos países están celebrando junta en los Estados Unidos para celebrar la eliminación nacional para las Carreras de Globos que se celebrarán el 30 de mayo de 1928 en Pittsburgh, Pennsylvania, y para preparar la gran Carrera Internacional que tendrá lugar el 30 de junio en Detroit, Michigan.

Los ganadores de los tres primeros lugares en el evento nacional por el segundo trofeo Lithfield formarán parte del team de aeronautas de América contra los pilotos de las ocho naciones en el evento internacional para el Segundo Gordon Bennet Trofeo de Detroit, un mes más tarde. Los pilotos de Francia, España, Italia, Inglaterra, Argentina, Dinamarca y Alemania probablemente participarán. Es también posible que Suiza y Bélgica tengan su representación.

W. T. Orman y W. W. Morton, pilotos veteranos de la Goodyear Tire etc. Rubber Co., por medio de cuyo presidente se ofrecerá el trofeo nacional, esperan conquistar otro éxito en la carrera nacional y ser contendientes en la carrera nacional. Van Orman y Morton ganaron la clásica carrera internacional de Antwerp, Bélgica y ganaron el primer lugar en las carreras nacionales de 1926 y 1927 en los Estados Unidos, y pilotearon otra vez un Globo Goodyear.

El año pasado la carrera internacional fué ganada por América, por E. J. Hill y A. G. Schlosser, de Detroit, quienes también esperan participar en el evento internacional en Pittsburgh.

Si Bélgica entra en la "internacional" es probable que uno de los globos sea piloteado por Ernest Demuyler, tres veces ganador en carreras internacionales. Otras entradas deben ser A. Veenstra y Phillip Quersin. A cada nación se le permiten tres entradas.

Aunque no se ha anunciado la lista oficial para el evento internacional se espera que competirán los siguientes pilotos: Francia: George Blanchet y Maurice Brenaine; España: E. Maldonade; Italia: Domenico Leone y Eraldo Illan; Alemania: Hugo Caulein; Inglaterra: Saudron Leaders Baldwin, George Meager y R. S. Booth.

CLINTON E. CROKE, uno de los Jefes de Ventas de la Goodyear Tire & Rubber Co., de Akron, Ohio, quien durante varios días permaneció en esta ciudad donde cuenta con muchas simpatías por haber desempeñado varios años la gerencia de la Goodyear de la Habana.

HUPMOBILE MEJORA SU RECORD DE EMBARQUE EN ABRIL

Llegó a 8.082 carros, el 96 por ciento más de los embarques efectuados en el mismo mes del año pasado

Los embarques de la fábrica Hupmobile en el mes de abril, rompieron todos los records establecidos por la fábrica en todos los años de su larga historia, en este mes excedió al total alcanzado en marzo pasado, en cerca de cien carros. El aumento es de 96 por ciento más que los de abril del pasado año y excede por un 74 por ciento al mayor embarque efectuado en el mismo mes del año 1923 que fué el mayor de la historia.

Los embarques desde el primero de enero al 31 de marzo, alcanzan a 24.952 el mayor de la historia del Hupmobile.

NUEVO REPRESENTANTE ESPECIAL DE LA STUDEBAKER

Para sustituir al Sr. William Altoff que fué designado Presidente de la Studebaker Corporation del Brasil, ha llegado a la Habana el Sr. H. A. White, alto empleado de la Studebaker Corporation of América.

El Sr. Altoff ocupaba el cargo de Representante Especial de la Studebaker en la Habana, cargo que ocupa el Sr. White desde hace varios días.

Reciba nuestro saludo.

MAS DE MEDIO MILLON DE PESOS EN UTILIDADES EN EL MES DE ABRIL

8.357 FUE EL TOTAL DE LA PRODUCCION DEL GRAHAM-PAIGE EN EL MES DE ABRIL

Las utilidades de la Graham Paige Motors Corp. en el pasado mes de abril, después de deducido todos los impuestos y cargos, asciende a más de $500.000.

Comparando esta cantidad, con la utilidad obtenida el primer trimestre de este año, primero también de la compañía que fué el $257.783 de utilidad, demuestra un aumento considerable.

La compañía estableció un nuevo record de producción en el mes pasado, llegando a 8.357 unidades, elevando el total durante los cuatro primeros meses a 21.193 automóviles. La fábrica Paige produjo durante todo el 1927 nada más que 8.998 automóviles, es decir, que la cantidad producida en los cuatro primeros meses del año 1928 ha producido tanto como tres veces la producción de 1927.

SAM BROERS

Desde hace varios días se encuentra en esta ciudad el señor Sam Broers, Gerente de Exportación de la Firestone Tire & Ruber Company de Arkon, Ohio.

La visita del Sr. Broers está relacionada con los intereses de la marca en nuestro mercado.

Reciba un saludo afectuoso.

El mayor record de producción y de embarques en un día, fué establecido el día 30 de abril. De las fábricas salieron ese día 390 carros y fueron embarcadas 491 unidades, con destino a los Estados Unidos.

Los records de producción y embarques de esta fábrica después que está en poder de los tres hermanos Graham ha roto todos los records de la fábrica en 18 años.

Superior en todo respecto ¡excepto en Precio!

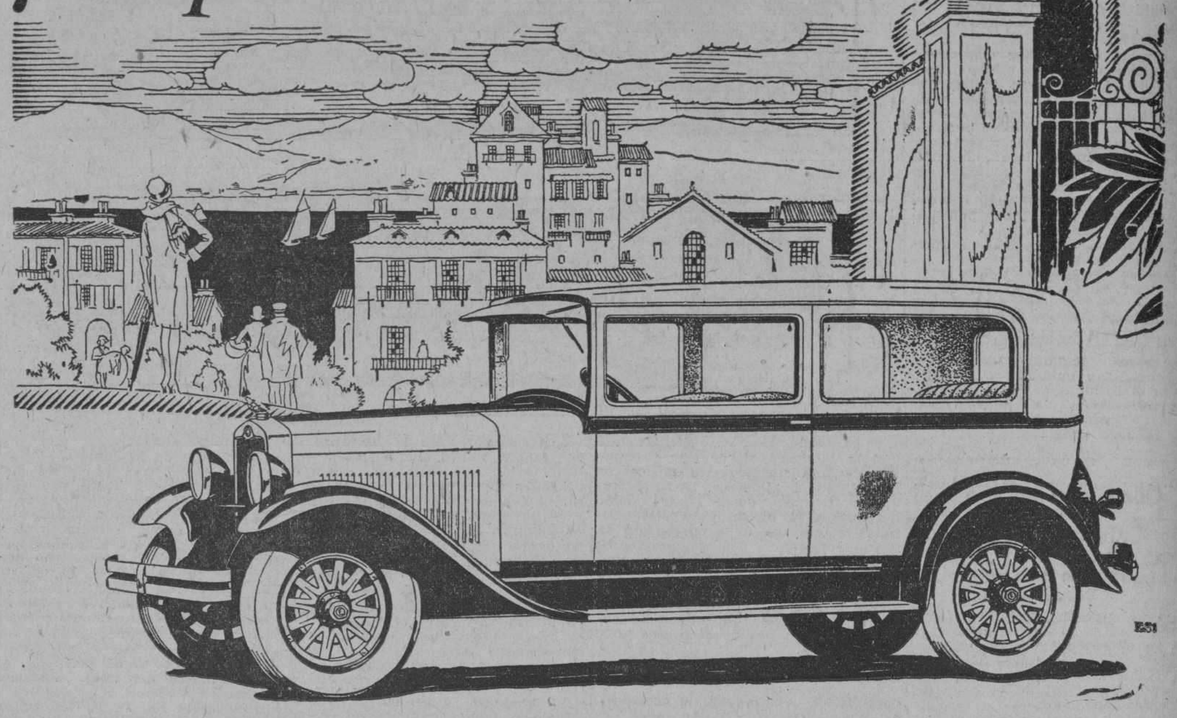

EL NUEVO Sedán de Sport Erskine de la Studebaker es un coche superior en confort, en virtud de la gran holgura que ofrece a cinco pasajeros, lo cómodo de sus mullidos asientos y el gran área de sus muelles, los que abarcan 4/5 de la distancia entre ejes. Es superior en presentación por la elegancia de sus líneas y el primor de sus colores.

Es superior en rendimiento por razón de la abundancia de fuerza de su motor de seis cilindros. En pruebas oficiales, el nuevo Sedán Erskine Six corrió ¡2088 kilómetros en 24 horas, a razón de 87 Km. por hora!

Este nuevo Erskine Six es superior en todo sentido, *excepto* en precio. Las facilidades fabriles de la Studebaker permiten cotizarlo a un precio más bajo que el de cualquier otro Sedán de seis cilindros y 5 plazas que se le compare en calidad. Su excelencia mecánica contribuye a que sea económico en todo sentido.

Pruebe Vd. este coche y se convencerá de las ventajas superiores que ofrece.

REPRESENTANTES EXCLUSIVOS

METROPOLITAN AUTO Co.

PRADO 45.—HABANA

ERSKINE SIX

CONSTRUIDO POR LA STUDEBAKER

ZS83—May Export—8"x12"

REPUBLIC REPUBLIC REPUBLIC REPUBLIC REPUBLIC

La Marca del Camión REPUBLIC, Vd puede verla en TODAS partes de Cuba.

Las más importantes Compañías poseen flotas de Camiones REPUBLIC desde hace más de QUINCE AÑOS y están todas satisfechas de nuestros VETERANOS.

Tenemos el más grande stock de piezas de repuesto.

HAY MAS DE DOS MIL CAMIONES REPUBLIC TRABAJANDO EN CUBA

YA LLEGARON LOS NUEVOS MODELOS

De seis cilindros, de 1¼ y de 1½ toneladas, Vd. está cordialmente invitado a visitarlos.

PRADO 23. GARCIA Y GARCIA.

M.E.C.D. 2016

ANUNCIOS CLASIFICADOS

ULTIMA HORA

A ALQUILERES DE CASAS

A1 HABANA

SE ALQUILAN para el día veinte o antes los bajos de la casa de San Lázaro 322-A, entre Escobar y Gervasio. Con sala, tres cuartos y servicios, en 40 pesos. Informa Sr. Pasarón. San Rafael 39 altos.
U. H. A-1 21812 1 my

SE ALQUILA

La hermosa y amplia planta baja de Avenida de Maceo Malecón núm. 354 entre Belascoaín y Gervasio. la llave en los altos, donde informan. Telf. U 4962.
A1 UH S3567 20 my.

ALQUILO lindos pisos nuevos y decorados en Desagüe 20, cerca de Belascoaín, con sala, dos cuartos, baño intercalado, comedor, cuarto y servicio criados. Frescos, agua abundante. Llave en la misma. Informa Dr. Lamelas. Cuba número 62. A1 UH 22630 20 my.

AGUIAR 134, ENTRE MURALLA Y SOL

Se alquilan estos magníficos y bien ventilados altos, compuestos de sala: recibidor; 4 habitaciones amplias, baño intercalado, agua caliente, timbre eléctrico, cocina de gas. pantry, lavadero y cuarto de criados con servicio sanitario completo. Acera de la brisa. Informa J. Barquín y Co. Muralla y Aguiar. Teléfono A 7858. A1 UH 23295 25 my.

CARDENAS 31 ALTOS

en $70 con todo el confort moderno compuesta de sala, saleta, 4 cuartos, dos baños, comedor al fondo. Llave e informes 2do. piso. Tel. M 8579. A1 UH 23155 20 my.

SAN LAZARO núm. 69, entre Crespo e Industria, se alquilan estos altos para familia numerosa, con sala, recibidor, cinco cuartos, comedor al fondo, baño y cocina, y cuarto y servicio de criados. La llave en la bodega. Informes Teléfono I 3462. UH A1 22999 20 mayo.

SE ALQUILAN los altos de San Miguel número 176, esquina con tres cuartos, sala y comedor, a una cuadra de las calles San Rafael, Neptuno y Belascoaín. La llave en la bodega de los bajos o en Tejadillo y Monserrate. Bar. Teléfono A 6487. Gutiérrez. UH A1 23014 22 my.

ACABADA DE FABRICAR

El segundo piso de Virtudes 147. Sala, pequeño vestíbulo, tres cuartos, baño intercalado completo, comedor al fondo servicio criados. A1 UH 23163 20 my.

MALOJA 165

entre Escobar y Gervasio se alquilan ventilados altos, con agua abundante. Informan en Corrales, número 2, entre Cárdenas y Economía, o por teléfono A 8202, de 8 a 11 y de 1 a 4. A1 UH 22841 21 my.

CASAS APARTAMENTOS DE UNA

y dos habitaciones, sala, comedor, cocina, magnífico baño, elevador, precio económico, lo más moderno que se conoce. Neptuno 172, entre Escobar y Gervasio. UH A1 S3655 28 my.

SE ALQUILA Malecón 308, compuesto de tres cuartos, baño completo, calentador. Informan en los bajos. U. H. 23350 21 my.

SE ALQUILA, CONDE 5

Casi esquina a Compostela, con 180 metros. Sala, comedor y cuatro habitaciones, propia para una pequeña industria. Informes: Dediot, García y Cía. Teléfono A-2458. U. H. 22561 27 my.

EN $55 se alquila el alto de la casa San Nicolás 90 esquina San Rafael con sala comedor, 3 habitaciones, y baño. La llave en la bodega. A1 UH 25504 22 my.

EN $50 se alquila el bajo de San Rafael y San Nicolás con sala, comedor, dos habitaciones y baño. La llave en la bodega. A1 UH 23503 22 my.

SE ALQUILA el segundo piso de Neptuno 138, compuesto de gran sala, saleta, tres cuartos, baño espléndido y servicio de criados, también se alquilan dos cuartos en la azotea con su sala cocina y servicios, la llave en la tienda de los bajos. Informan San Lázaro 183 bajos. Teléfono M 1807. A1 UH 23518 24 my.

NEPTUNO 206-C, bajos en $60.00 esquina Marqués González, sala, recibidor, tres cuartos, comedor, baño completo, cocina, patio y traspatio. Llaves bodega esquina. Informes F y 19. Vedado. Teléfono F 2313. UH A1 23404 20 my.

SE ALQUILAN LOS ALTOS

De Consulado No. 27 esquina a Genios. Recibidor, sala, cuatro cuartos, cocina, cuarto de baño moderno, cuarto de criado. Para más informes en la misma, de 8 a 11 y de 1 a 5. A1 S3791 28 my.

ALQUILO casa altos de esquina, Benjumeda 21, cerquita de Belascoaín, sala, comedor, tres cuartos, balcón a dos calles muy fresca F 5113. J. Posse. UH A1 23641 22 my.

SE ALQUILAN en $50.00 los altos de Montoro 31 entre Bruzón y Cañada, Ensanche de la Habana, compuestos de sala, recibidor, cuatro cuartos, baño, comedor, cocina y servicios de criados. La llave al fondo. Almendares 21, altos. Teléfono U-5197.
A-1 U. H. 23587 22 my.

SE ALQUILA el segundo piso de la casa Concordia No. 64, con cuatro habitaciones, sala, recibidor baño de agua fría y caliente, comedor al fondo, cocina de gas y servicios criados. Con fiador. La llave en los bajos. Informa Suárez. Teléfono F-2321. U. H. A-1 23542 21 my.

ALQUILO GERVASIO 52

esquina Virtudes, primero, segundo y tercero. A la brisa recién construidos, sala, comedor, 4 habitaciones, baño intercalado, cocina, calentador de gas, servicio criados, muy baratos. Llave y apoderado en la bodega. A1 UH 23696 27 mayo.

ALMENDARES No. 73, en $55.00, primer piso, compuesto de sala, comedor, tres cuartos, baño intercalado, cocina y servicio de criados. Teléfono U-1564.
A-1 U. H. S-3764 20 my.

MALOJA 203 altos. Entre Oquendo y Franco, frente al Parque, se alquila: sala, saleta, tres habitaciones, comedor, cocina de gas, habitación y servicio ara criados. Precio: $55. Teléfono M-9341.
A-1 23818 22 my.

CARLOS TERCERO 16-C

Bajo y alto, con tres y cuatro habitaciones, sala, saleta, baño intercalado moderno, cocina de gas, servicio criados. Próximo al Colegio La Salle. Precio: $65.00. Reajustado. Informan: F-2134—F-1235. A-1 23792 24 my.

SOLEDAD 48

Bajo y alto, con tres y cuatro habitaciones, sala, saleta, baño intercalado moderno, cocina de gas, servicio de criados. Próximo al colegio La Salle. Precio: $55.00. Reajustado. Informan F-2134 —F-1235. A-1 23791 24 my.

SE ALQUILA Corrales 71, altos, a una cuadra del hermoso Campo de Marte, con alumbrado, tiene cocina de gas; es muy fresca. Telf. A 1091. UH S A1 3643 20 mayo.

EN $65.00.

Se alquila la casa Cuba 82, entre Obrapía y Lamparilla, con amplios salones propios para industria o comercio. Abierta de 8 a 11. Informes en el café y por el teléfono I-2478. U. H. A-1 23377 24 my.

SAN JOSE 37 MODERNO

Se alquila el segundo piso, compuesto de sala comedor, dos habitaciones, baño intercalado completo, cocina y servicio de criados, esquina a Manrique y terminados de fabricar el mes pasado. Llave en el mismo piso. Informes Telf. A 3234. A1 UH S3724 21 my.

MANRIQUE 5-C

Se alquila el segundo piso compuesto de sala, saleta, dos habitaciones, baño intercalado completo, comedor al fondo, cocina y servicios de criados. La llave en los bajos. Informan: teléfono A 3234. A1 UH S3725 21 mayo.

CONCORDIA 135

Entre Belascoaín y Gervasio. Se alquila esta espaciosa casa moderna, compuesta de sala, recibidor, cuatro cuartos, baño, comedor, cocina y cuarto y servicios para criados. Precio del alquiler: $75.00. Informa: Luis M. Santeiro. Telf. I 5285. A1 UH S3738 23 my.

ALQUILO DOS CASAS NUEVAS

Esquina de Fraile, segundo y cuarto piso con elevador, muy baratas, sala, recibidor, comedor, baño intercalado, tres habitaciones, y gran cocina, con calentador. Luz y limpieza de escaleras por cuenta del dueño, San Miguel 173-B. El portero las enseña o en el segundo piso informan. A1 UH 23494 23 may.

ACABADA de pintar se alquilan los bajos de Escobar 32, acera de la brisa. Tienen sala, recibidor 4 cuartos, baño, patio, comedor, cocina y agua abundante. La llave en los altos. Precio: $65.00. Telf. F-5088. A1 S3777 22 mayo.

SE ALQUILAN los altos de la casa Fundición 4 altos, en 18 pesos. La llave en los bajos. A-1 23761 26 my.

SE ALQUILAN los bajos de Cristo 35, para corta familia. Poco alquiler. Informan: teléfono F-4620 A-1 23740 25 my.

SE ALQUILAN los bajos de la casa calle Oficios 62. Capacidad: 400 metros, cielo raso y piso granito, con frente a Oficios y Sol. Precio: 100 pesos mensuales. Más informes en los mismos. A-1 23602 21 my.

SE ALQUILAN los bajos Antón Recio 73 propia para corta familia se componen de sala, saleta, dos cuartos, servicio sanitarios. La llave en la bodega Vives y Antón Recio. A1 23651 20 mayo.

SE ALQUILA la amplia casa de San Lázaro 31, Víbora, entre Concepción y San Francisco con portal, sala, saleta, tres cuartos, baño intercalado, comedor y 2 patios y traspatio. La llave enfrente. Informan Apodaca 22 altos, Teléf. A 7781. A1 S3785 21 my.

SE ALQUILA amplio piso alto, Tejadillo 42. Sala, comedor, cuatro cuartos, cocina y demás servicios modernos. Informes: Estrella 107. Teléfono A-3667. (Franco.) A-1 23636 20 my.

CUBA 103. Se alquilan los dos pisos juntos o separados. Se oyen proposiciones. La llave en bodega de Luz y Cuba. Teléfono F-1050. A-1 23757 25 my.

SE ALQUILAN los altos de la casa calle Teniente Rey No. 84. Informan en Teniente Rey No. 63. Teléfono A 3512. A1 S3768 22 mayo.

BAJOS modernos chicos, sala, tres cuartos, baño lujo, comedor corrido, cuarto criados, cocina, calentador. Lealtad 35; 60 pesos. Llave al lado. A 2484 y F 5230. A1 UH 23768 20 my.

SE ALQUILAN los altos de Vigía y Príncipe, con dos cuartos, sala comedor. Se dan baratos. Informan: U-5219. A-1 S-3797 23 my.

SE ALQUILA la fresca y cómoda casa lealtad 31 bajos, compuesta de sala, comedor, tres cuartos, baño intercalado, cuarto de criados, cocina, servicio de criados, y amplio patio. Precio $85.00. Informes: Teléfono A 2973. A1 23894 22 mayo.

ESTRELLA 30 entre Angeles y Rayo. Se alquila un moderno y elegante pisito, compuesto de sala, recibidor, comedor, tres habitaciones, espléndido cuarto de baño y cuarto de criados y dependiente con sus servicios; alquiler rebajado. Informes Rayo 37, bajos. A1 23893 21 mayo.

EN 65 PESOS, hermosos altos Malecón 306. Altos Lamparilla 106, 48 pesos. Altos Jesús María 73, cincuenta pesos. Bajos Corrales 226, treintiocho pesos. Informan: Belascoaín 648, altos. M 6647. A1 23881 20 mayo.

MONTE 267 Y CORRALES 198, ENtre Carmen y Rastro, espléndidos pisos, $50, $35; sala, saleta, tres habitaciones, comedor, baño intercalado, cocina y calentador de gas, servicio para criados Informes y llaves, Monte 319. Teléfono A-6045. Entre Rastro y Belascoaín. A1 UH 23900 21 mayo.

AYESTERAN 12

Altos, entre Lugareño y Bruzón, terraza, sala, recibidor, cuatro habitaciones grandes, baño intercalado, cocina, calentador gas, servicios criados, agua abundante, comedor fondo. $60. Informan en la misma. A1 UH 23885 21 my.

SE ALQUILAN casitas, altas y bajas, recién construidas con sala, comedor, dos cuartos, patio y demás servicios, en Universidad y San Joaquín a una cuadra de Infanta en la Habana. Informan en la M bajos. A1 23887 2 Junio.

AMPLIO PISO

Campanario 88, casi esquina Neptuno, se alquila un primer piso. compuesto de cuatro habitaciones, comedor, sala, y recibidor, entrada independiente para la servidumbre. Precio 85 pesos. Informes, el portero y teléfono A 2708. A1 23876 21 my.

LA CASA Cienfuegos 68. Planta baja. Sala, cuarto, baño servicio moderno. Casa nueva. Precio $30. Teléfono M 3934. A1 23879 21 my.

ALTOS Modernos, amplios, ventilados, baño intercalado con frente a dos calles, se alquilan a precio módico. Calle Valle núm. 22, esquina a Pasaje H. Upmann, a media cuadra de Infanta. Informes en la bodega de los bajos y en el teléfono M 3934. A1 23878 21 my.

SE ALQUILA la casa Consulado 69-B, bajos, con sala, comedor, cuatro cuartos, cocina y doble baño. Está entre Trocadero y Colón. A-1 U. H. S-3782 25 my.

SOLICITUDES DE TRABAJO:

10 CENTAVOS

DEPARTAMENTO DE ANUNCIOS CLASIFICADOS

DE 7 A. M. A 4 P. M. 10 CENTAVOS

Y DE 4 A 10 ½ P. M. 15 CENTAVOS

SE ALQUILAN los pequeños bajos de San Rafael 53. La llave en San Rafael y Manrique. Su dueña: Concordia 116, (bajos.) A-1 23834 21 my.

Se alquila un piso, O'Reilly y Habana, altos de Sarrá; útil a modista o comisionista. Informan en el mismo. A1 23722 28 mayo

ALQUILO modernos altos Campanario 8 a media cuadra San Lázaro; sala y saleta decoradas, pisos de mármol, 3 amplios cuartos, baño intercalado completo, comedor al fondo, cocina de gas, cuarto y servicios criados. Llave en los bajos. Informes: Cuba 32, altos. A-9518. UH A1 23807 21 my.

SE ALQUILA la espaciosa casa de San Rafael No. 74 bajos. para comercio. Informan en los altos. UH A1 S3718 21 my.

SE ALQUILA SAN LAZARO 322-A Sala, tres cuartos, servicios y patio entre Escobar y Gervasio. Cuarenta pesos. Informa José Pasarón. San Rafael 39 altos. UH 23789 28 my.

GANGA. Neptuno 356 esquina a Mazón, frente por frente a la Universidad, sala, comedor tres cuartos, baño intercalado, cocina pantry, cuarto baño de criado, agua abundante $70.00. Informes F 2171. UH A1 S3802 21 my.

SE ALQUILAN en San Lázaro 97-A espléndidos departamentos con baño $30.00. Informes F 2171. UH A1 3803 21 my.

MALECON núm. 341 segundo piso, sala, recibidor, comedor, 4 cuartos, baño intercalado. Acabada de pintar. $75.00. Informan Telf. F 2171. UH A1 S3804 21 my.

SE ALQUILAN los altos de Pozos Dulces número 3, a una cuadra del paradero del Príncipe, compuestos de dos regias habitaciones, sala, hermoso comedor, baño intercalado y todos sus servicios a la moderna. Informes, en los bajos. A1 23854 24 my.

LEALTAD 42 bajos $75, sala, antesala, comedor, 4 cuartos. Llave en los altos Informan Teléf. F 2313. UH A1 23816 25 mayo.

SE ALQUILA un piso alto en Galiano y Zanja, Edificio "La Vajilla". Sala, comedor, 5 habitaciones, servicios sanitarios completos, cocina y servicio de criados. Muy barata. UH A1 23795 21 my.

SE ALQUILA una casa moderna con sala, comedor, dos cuartos, cuarto baño, cocina, 35 pesos. Hospital y Jovellar. Teléfono U 2721. A1 UH 23785 21 my.

GERVASIO 188, casi esquina a Reina, se alquila la segunda planta, compuesta de recibidor, tres cuartos amplios, baño intercalado, comedor, pasillo, cocina y servicio de criados; informan en la misma. A1 UH 23866 31 my.

SE ALQUILA el tercer piso de Aguiar 44. Dos cuartos, sala, cocina de gas y baño. Informan en el segundo piso. A-1 23611 25 my.

ESPLENDIDOS ALTOS

Bruzón 21-A. Sala, comedor, tres habitaciones, baño intercalado y cuarto y servicio de criados. También los bajos del número 25. Precio reajustado. Llave en la bodega. Informan: teléfono A-3820. A-1 23913 27 my.

SE ALQUILA EN $2.50

Próximo a desocuparse local de 2.100 metros cuadrados, propio para industria, en la Avenida Menocal (Infanta) y calle 25 (detrás del Edificio Carreño, actualmente ocupado por la Fábrica de Mosaicos "Nuevo Almendares"). Informa señor Ramón García, en el propio local y en la oficina de García Tuñón. Muralla y Aguiar. Teléfono A-8786. A-1 23957 23 my.

SE ALQUILA EN AGUIAR 19

Entre Chacón y Cuarteles, un fresco y moderno segundo piso compuesto de sala, antesala, cuatro grandes cuartos, baño completo, comedor al fondo, cocina, calentador de gas, cuarto y servicios de criados, agua abundante. Solo se alquila a familia de moralidad. La llave e información en el bufete de los bajos. Telf. M-3032. A-1 23940 23 my.

OMOA 14-B

Casa cómoda, sala, comedor, tres cuartos, cocina y servicios. Lugar saludable y próximo a tranvías y mercado. Llave bodega. Informes: San Joaquín 32, bodega. Telf. M-1808. A-1 23939 26 my.

CASTILLO 45-B

Por San Ramón. Casa con sala espaciosa, dos cuartos, cocina y tranvías. Llave bodega. Informes: San Joaquín 33, bodega. Telf. M-1808. A-1 23938 26 my.

JESUS DEL MONTE 156

Altos modernos con sala, saleta, gabinete, cuatro cuartos (uno azotea), terraza, cocina y baño completo. San Joaquín 33, bodega. Telf. M-1808. A-1 23936 26 my.

SE ALQUILA en $42 el piso segundo de Obrapía 72, acabada de pintar. Tiene sala, dos cuartos, comedor, cuarto de baño y se pone motor para el agua. La llave en el principal. Informan: bufete del doctor Arcos, Oficios 12. Edificio Calle. A-1 23917 26 my.

SAN RAFAEL 153, ENTRE HOSPITAL Y ESPADA

Alquilo primer piso moderno, con sala, saleta, tres habitaciones, baño intercalado, cocina gas. Ferretería Belascoaín 71, esquina San Rafael. U-5215. A-1 23970 29 my.

VIVES NUMERO 138

Se alquila para fonda, tren de lavado, esta espléndida casa con seis habitaciones independientes y azotea. Precio: $50. La llave enfrente. A-1 S-3825 25 my.

EN AGUIAR 95, entre Muralla y Teniente Rey. Se alquilan amplios bajos para almacén o depósito. Telf. A-8786. A-1 23954 23 my.

PROPIA PARA casa de huéspedes o familia, se alquilan los altos de la casa Prado No. 29, compuesta de sala, saleta, cuarto y servicio de criados. La llave en los bajos. Informan: García Tuñón. Muralla y Aguiar. Teléfono A-8786. A-1 23956 23 my.

MANRIQUE 39, principal, entre Concordia y Virtudes. Se alquila este moderno piso con sala, antesala, cuatro grandes habitaciones, gran baño intercalado, comedor al fondo, cocina, calentador de gas. Cuarto y servicios de criados. Puede verse de 9 a 12 m. y de 2 a 5 p. m. Informes: A-6420. A-1 23950 26 my.

MARQUES GONZALEZ 6-B, altos, entre San Rafael y San José. Se alquila, con sala, comedor, tres cuartos, baño y servicios. La llave en la bodega. Informes: A-6420. A-1 23949 26 my.

SE ALQUILA en Crespo 44 bajos entre tres cuartos y patio. Baño y cocina. La Colón y Trocadero, con sala, comedor, llave en el alto. Informes A-6420. A-1 23948 26 my

SAN NICOLAS 76-A. Se alquila con recibidor, sala, cinco grandes habitaciones, comedor y despensa al fondo. Patio y baño. L allave en el alto. Informes: A-6420. A-1 23947 26 my.

SAN NICOLAS 46, principal, entre Virtudes y Concordia. Se alquila este moderno piso, con sala, saleta, tres grandes cuartos, baño intercalado completo, comedor al fondo Cocina de gas y servicio de criados. Informes: A-6420. A-1 23944 26 my.

SE ALQUILAN los altos y bajos de San Rafael 161 entre Marqués González y Oquendo, con sala, comedor, tres cuartos baño y servicios. La llave en la bodega. Informes: A-6420 A-1 23942 26 my.

SE ALQUILA el primer piso de Concordia No 177 entre Soledad y Aramburo, sala, saleta, cinco habitaciones con agua corriente en todas, comedor al fondo, baño intercalado y servicio independiente para criados. Casa nueva y muy fresca. Informes en la mueblería "La Moda", Neptuno y Galiano. Teléfono A-4464. Las llaves en los bajos. A-1 23929 24 my.

PEÑA POBRE 7 altos, cerca del nuevo Malecón. Se alquila, con sala, comedor, tres grandes cuartos, baño y servicios. Cuarto, servicios de criados y azotea. La llave en los bajos. Informes: A-6420. A-1 23943 26 my.

AGUIAR 43 un alto lujoso, sala, saleta, tres cuartos baño intercalado, comedor y cocina. Informa El Encargado. Barata. A1 23997 24 mayo

. EN BELASCOAIN 26

Esquina a San Miguel y altos del Banco del Canadá, se alquila un piso muy fresco a la brisa. Tiene hall cocina, comedor, recibidor, sala y cuatro habitaciones, cuarto de baño completo, servicios de criados, etc., a familia buena y estable. Allí informa el conserje o en la barbería. Siempre agua. Precio situación. UH A1 23999 3 junio.

LEALTAD Y SITIOS

Se alquila una hermosa casa moderna altos con sala, comedor, tres habitaciones, con balcón a la calle. con sus servicios completos. La llave en la bodega. Informan. Tel. M 2002. UH A1 24012 22 my.

PISOS LUJOSOS POR ESTRENAR

$50 — $55 — $60

San Rafael 151 1|2, esquina a Espada, a la entrada izquierda hay un timbre; llame y el encargado lo atenderá. Informes generales: M. Gontyoch. Oficios 58, altos teléfono M 6659.
A1 S3834 23 mayo.

ALQUILO los bajos de Suspiros núm. 12, cuatro cuartos, sala, comedor, baño intercalado, una cuadra de Monte, cerca del Campo Marte. Informan Telf. M 1750. A1 S3829 23 mayo.

SE ALQUILAN los modernos bajos de Antón Recio núm. 37, compuestos de sala, saleta, tres habitaciones y comedor. La llave en los altos. Informan Monte número 183. Telf. A 5036. A1 S3828 27 my.

SE ALQUILAN los altos de Obrapía número 5. Informan en Obrapía 7. Teléfono M 2504. A1 S3824 3 Junio.

SE ALQUILAN los bajos de San Rafael y Basarrate. La llave en la bodega. Informan Telf. M 2504. A1 S3823 27 my.

SE ALQUILAN los altos de Infanta número 108, entre San Miguel y San Rafael, compuestos de cuatro espléndidas habitaciones, sala, terraza, gabinete, baño intercalado, un departamento en la azotea con su servicio. Es casa moderna. Módico precio. Informes en San Miguel núm. 211, Altos. Esquina a Infanta. A1 23969 27 my.

ALQUILO la amplia casa Consulado 51 bajos para establecimiento o familia se dá muy barata. Llaves bodega. Informan Mercaderes 27 A 6524. A1 24005 25 my.

A VIVIR muy barato; altos por $35.00; lo más fresco de la Habana; casa con sala, saleta y tres cuartos; a una cuadra de esq. de Tejas y otra de Infanta. Calle Cruz del Padre y Velázquez. Informan esq. bodega. Dueño: Teléf. M 5798. A1 UH 24015 27 mayo

ALQUILO espaciosos y frescos bajos San Lázaro núm. 101 entre Galiano y Blanco; sala, dos ventanas, comedor, 3 habitaciones, baño moderno, cuarto y servicio de criados $75.00. Genio núm. 17 con sala y un cuarto; entrada independiente $26.00. Informes M 8023. A1 S3835 23 my.

SE ALQUILA el segundo piso de Gervasio núm. 2, por San Lázaro. La Llave en la bodega. Teléfono U 2553. A1 24007 29 mayo.

ALQUILO los altos de Corrales 27, sala, comedor, 3 habitaciones, servicios modernos, cocina de gas, $50. Informan Lealtad 89, Tel. A 9621. A1 S3846 22 mayo.

OJO CERCA Mercado, alquilo altos, sala, dos cuartos, cocina y sus servicios. $27. Quinta 3 entre Fernandina y Castillo; llaves la bodega. Teléfono U 1624. A1 24039 24 mayo.

CONDESA 41 bajos, compuesto de sala, tres cuartos, cocina y baño moderno en $40.00. La llave en la bodega de la esquina e informes en el Teléfono M 7203. A1 24051 25 mayo.

A2 VEDADO

SE ALQUILA "N" esquina a Jovellar, sala, saleta, 2 cuartos, baño intercalado cocina y servicio de criado $50.00, a una cuadra de la Universidad. Informan F 2171. UH A2 S3801 21 my.

SE ALQUILA la hermosa casa Línea número 111, casi esquina a 12, compuesta de jjardín, portal, sala, comedor, cuatro habitaciones, baño familia, cuarto y baño criados, cocina y servicios sanitarios completos, alquiler $70.00 la llave al fondo. Informes Tel. A 4358 M 6263. altos botica Sarrá. A2 24021 26 mayo.

ROMPECABEZAS.

LEASE HORIZONTALMENTE

1.—Composición literaria.
4.—Arbol (plural).
7.—Condimento.
9.—Artículo determinado (fem.).
11.—Las cinco vocales.
13.—Existe.
14.—Nuestro primer padre.
16.—Se cura, se pone buena.
18.—Rezan.
19.—Color.
20.—Palo de la baraja.
22.—Prefijo que significa del aire.
24.—Artículo neutro.
25.—Encontrarse en un lugar.
28.—Pronombre.
30.—Percibir algún sonido.
32.—Ir hacia afuera.
33.—Sala en donde el profesor explica a los alumnos (plural)

LEASE VERTICALMENTE

1.—Quita o arranca el pelo.
2.—Iniciales de dos puntos cardinales.
3.—Pasa por el fuego.
4.—Expresión española de aplauso.
5.—Nota musical.
6.—Roba.
8.—Parienta (al revés).
10.—Amo, idolatro.
11.—Júntese.
12.—Nombre de varón.
13.—Nombre de un mes.
15.—Anillo, cerco.
17.—Labre la tierra.
20.—Movimiento del mar (plural).
21.—Terminación de diminutivo (masculino, al revés).
23.—Animales plantígrados.
26.—Tratamiento que se da a las monjas.
27.—Surca la tierra.
29.—Artículo determinado (masculino).
30.—Contracción.

(La solución mañana.)

Solución al rompecabezas de ayer.

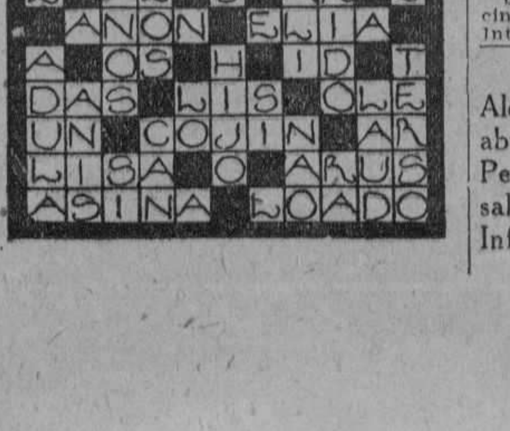

VEDADO

Se alquila la casa calle 21 entre A y B, acera de la brisa, sala, comedor, cuarto en los bajos y demás servicios, cuatro cuartos en los altos, baño, terraza, garage, cuarto criados y patio. Informan F-4383.
U H A-2 23205 20 May

ALQUILO EN $90. H NUM. 126

Entre 13 y 15, Vedado, cerca de la brisa, cerca de las dos líneas. Tiene sala, comedor, patio, dos habitaciones con servicios de criado. Y en el alto 4 cuartos con baño completo. Informes en el número 128. Teléfono F-2177. A-2 S-3799 23 my.

GANGA 19 entre Baños y F número 250 (bajos), portal, sala, hall, 4 cuartos, baño intercalado, comedor, cocina, pantry, cuarto y servicios de criados $80.00. Informes F 2171. UH A2 S3800 21 my.

VEDADO. Alquilo planta baja. A entre 27 y 29 acera brisa, jardín, portal, recibidor, sala, saleta, comedor, tres habitaciones, baño intercalado, lujoso cuarto, servicio de criados, pantry, cocina gas. Fiador a satisfacción. Informan en Jos altos. U . H. A-2 23835 21 my.

SE ALQUILAN en $70 los fresquísimos altos calle 29 entre A y B. Sala, comedor, cuatro cuartos, baño, cocina y servicio de criados. Informan: teléfono F-4280. U. H. A-2 23823 25 my.

SE ALQUILA el 2o. piso de la espléndida y moderna casa K y 11 con recibidor, sala saleta, hall seis cuartos, dos baños intercalados, comedor, pantry, cocina, dos cuartos criados con servicios, dos hermosas terrazas y garage. Informan F 2115. A2 23829 23 my.

VEDADO Calle 10 número 11, entre Línea y Once. Alquilan segundo piso alto moderno, sala, comedor, hall, tres habitaciones, servicios dobles, mucha agua, renta $55. Teléfono F 1842. UH A2 23747 23 my.

SE ALQUILAN en lo más céntrico del Vedado, Paseo núm. 12, casi esquina a Línea, dos lujosos apartamentos sin estrenar con dos habitaciones grandes baño intercalado modernísimo, sala y comedor decorados, cocina y calentador de gas se exige buen fiador. Precio 40 pesos. Informan F 5549. A2 UH 23867 23 my.

EDIFICIO MONTES

En Línea y D número 60. Se alquila a familia decente y estable un piso de esquina, compuesto de recibidor, hall, baño completo, cocina y demás servicios para criada. Con tres habitaciones más, sala y comedor a la calle: muy fresco y distraído frente a la Parroquia, cerca de cines y baños de mar, Elevador. Precio módico. Allí informan y tratan. UH A2 23998 3 Junio.

SE ALQUILAN lujosos altos 21 esquina a M, compuestos gran sala, antesala, cinco cuartos, dos baños intercalados, hall, comedor, pantry, cocina, dos cuartos criados con servicio, portal, terrazas, garage. Informan en bajos Teléf. F 3531. A2 23927 26 my.

SE ALQUILAN hermosos y ventilados altos. 6 núm. 185, entre 21 y 23. Seis dormitorios, hall, terraza, entrada de criados y demás comodidades de familia de gusto. Alquiler: 100 pesos. Informan en los bajos. A2 UH 22614 20 my.

VEDADO. Quinta y F núm. 32 alquilo bajos modernos, compuestos de 4 habitaciones, sala, comedor, cocina de gas, baño intercalado, jardín y portal. Informan. Telf. U 2238. A2 S3811 24 my.

VEDADO. cómodos y ventilados altos modernos, calle 14 núm. 2, entre Línea y 11, con cinco habitaciones, sala, comedor, cocina de gas, calentador, lujoso baño intercalado, cuarto y servicio de criados; todos los tranvías por la esquina en los bajos informan Tel. F 4991. UH A2 S3810 28 my.

SE ALQUILAN dos pisos modernos en la calle 4 núm. 182; entre 19 y 21. Con sala, saleta, comedor, cuatro habitaciones, baño intercalado, cuarto y servicios de criados. Decorada, muy fresca, acera de la brisa. Informan, Inquisidor, 28. Teléfono A-6483. Pueden verse a todas horas. Preguntar por el encargado. A2 23895 26 my.

ALQUILO altos modernos, a la brisa, cuatro dormitorios, closet, lujoso baño, terraza al fondo, lavadero, garage, $90. Calle 27 núm. 388, entre 4 y 6, Vedado. UH A2 23862 21 my.

BAÑOS Y 21, Veddao. Casa, acera de la brisa cuarto con closet, dos baños, cuarto y servicio de criados y demás comodidades; lujosamente decorados, con su garage. Informan: teléfono F-4040. A-2 S-3822 29 my.

SE ALQUILA: la planta alta de la moderna casa Calzada entre J e I, con sala, saleta, hall; seis cuartos, dos baños intercalados, comedor, pantry, coina, una gran terraza y dos cuartos criados con servicio. Informan:: F-2115. A-2 23828 23 my.

VEDADO. Once núm. 103, entre 20 y 22, a una cuadra de los tranvías de Línea. Departamentos nuevos, altos y bajos. De sala, cuarto, baño, cocina y patio a $17 y $19 Informan: El Encargado, en la misma y por teléfono A 1051 Sr. Lazcano. A2 21914 30 my.

SE ALQUILA

la casa de altos de paseo esquina a Diecisiete, Vedado. Informes 17 núm. 342. A2 22084 24 my.

VEDADO. Se alquilan bajos, cómodos y frescos, cuatro cuartos, baño intercalado, agua abundante. Calle 5a. entre 2 y Paseo. Renta reajustada. teléfono FO-1691. A-2 S-3806 23 my.

SE ALQUILA la casa 23 No. 415 entre 4 y 6, con cinco cuartos, dos baños, garage, muy amplia. Informan en los altos. A-2 S-3820 31 my.

SE ALQUILAN en $46.50 cada uno, el piso alto y bajo de 21 No. 248, entre E y F, Vedado. Tienen sala, comedor, tres cuartos, cocina y demás servicios. Pueden verse. Preguntar al fondo por el Sr. Fermín. A-2 23918 26 my.

CASITAS INDEPENDIENTES, Vedado. Alquiler: $13. Compuestas de portal, sala, cuarto, servicios sanitarios, patio. Todo indepediente. Calle 26 entre 27 y 29, Vedado, a una cuadra de la calle 23. Informan: bodega Las Mercedes, 26 y 27. Teléfono A-0283. A-2 23912 14 junio.

BEERS BOLETIN ALQUILERES

Ved. Calle 4, con mueb. $200. Otra entrada Ved. altos con mueb. $140. Miramar 2 casas de lujo, con mueb. $300-$400. Alm. cerca Parque Luminoso, con mueb. gar. $200. Otra de esq. grande, $150 cerca Hipódromo, esq. grande, fresca, gar. $90; La Sierra calle 4, 3 hab. gar. fresca $90; Alt. Kohly, con mueb. $200. Frente Asunción Park, 7 hab. gar. 3 autos, 2 baños $150; con sus lámparas; Cojimar, casas frescas para la temporada, $550-$600. Almacenes, naves, con chuchos, etc.

SE NECESITA

Una casa grande y cómoda, para familia americana, 6-7 hab. gar. 3 máquinas, 3 c. criadas, Miramar, Almendares etc. sin muebles, permanente.

SE VENDE

100-450 met. Bahía, $1 casa Loma Cojimar gran casa mucho terreno $10.000. Ganga, otra chiquita, Playa, $4.200 nueva; 50 cabs. con 2-1|2 kilo. frente Carretera Cent. $500. 10.600 met. La Lisa, con buena casa muchos frutales $5.000 Alm. casa de esq. grande bastante terreno $10.000 cerca Hotel Alm. casa nueva, 3 hab. gar. $6.000 casa de esq. cerca Hipódromo Fraile) $5.000 muchas gangas en Real Estate. Vean

BEERS ETC. CO.

REALTORS

(Est. 1906) 9.1|2 O'Reilly St. Havana. E 1113 21 my.

SE ALQUILA la moderna casa calle 27 núm. 342 entre A y Paseo a un paso del tranvía, toda decorada; sala, 4 habitaciones, comedor, baño intercalado, cocina y cuarto y servicios de criados. Informan en los altos. UH A2 S3844 26 mayo.

ALQUILO chalet grande en $180, esquina sombra, 7 cuartos a la calle, con tres baños intercalados y demás comodidades. Informan Telf. F 4591 y F esquina a 3 núm. 2. A2 S3843 26 mayo.

SE ALQUILA, Vedado, Calle 15 núm. 274, entre D y Baños, cerca del colegio La Salle y las Dominicas, bungalow; sala, comedor, 5 cuartos, 2 baños, cocina, repostería, garage, 3 cuartos criados, amplio patio y jardín. Puede verse de 2 a 6 de la tarde. Informan al lado. F 5710. A2 24008 27 mayo.

VEDADO EN $60 Y 65

alquilo hermosos y frescos pisos acabados de fabricar en la calle 14 entre 17 y 19. A media cuadra del colegio Las Teresianas. A2 24040 29 mayo.

VEDADO. Se alquila la casa calle Crecherie núm. 30, jardín, portal sala, comedor, 3 cuartos. Informan en La Rosalía, Campanario núm. 26. Telf. A 4476. A2 UH 24041 22 my.

EN SESENTA pesos. Se alquilan los altos de la casa de moderna construcción alta en 29 entre B y C Vedado. Se compone de sala, saleta, comedor, dos habitaciones, cuarto de criados, un baño moderno y doble servicio. Informan: Oficina de García Tuñón. Aguiar y Muralla. Teléfono A-8786. A-2 23955 23 my.

VEDADO. Alquilo hermosos modernos altos Paseo 274 entre 27 y 29, acera de sombra, muy espaciosa, amplio garage. Alquiler rebajado. Informes al lado 272, altos. A-2 23952 23 my.

VEDADO. Se alquila la planta baja de una casa en la calle 20, entre 15 y 17, que se compone de jardín, portal, sala, hall, cuatro cuartos, baño intercalado, comedor, cocina, cuarto y servicios de criados, patio y traspatio. Precio: $65.00 mensuales y la llave en la casa chica colindante. A-2 E-1114 indf. 20 my.

SE ALQUILA un moderno piso alto en lujoso edificio, para familia corta. Suntuoso cuarto de baño. Lugar aristocrático del Vedado. Hay garage si se desea H No. 184 entre 21 y 23. Informes: el portero. A-2 23946 26 my.

A3 CERRO

CERRO 561

SE ALQUILAN magníficas y amplias habitaciones altas y bajas muy en proporción. A6 UH 22715 20 my.

SE ALQUILA en lo más alto de Santos Suárez 142, casa nueva para personas de gusto, con ocho apartamentos, cocina, baño intercalado y de criados, dos apartamentos altos, cocina, baño completo, entrada independiente, patio y traspatio para otra calle con un cuarto, sirve para dos familias; también se vende. A3 UH 22711 20 my.

SE ALQUILA la moderna y ventilada casa, situada en la calle D núm. 209, (bajos) entre 21 y 23, compuesta de sala, antesala, cinco amplias habitaciones, dos baños intercalados, comedor, pantry, cocina, cuarto para criados con su baño y servicio. Terraza al fondo. Las llaves en los altos. Informan en el teléfono F-5386. UH A2 23262 20 my.

SE ALQUILA el solar de Santovenia No. 9, entre Patria y Saravia, con tres habitaciones, servicio y cocina, con su patio de 200 metros cercados de rejas. Gana $28.00. Teléfono I-7056. A-3 S-3821 25 my.

SE ALQUILA un chalet en Vista Alegre entre Mayía Rodríguez y Goicuría, al lado de un chalet en construcción. Se compone de tres cuartos grandes, sala con dos cocina, baño intercalado, servicio de criados, garage, cuarto de chauffeur, portal y jardín. Informan en la misma y en los teléfonos I 2201 e I 4872. A3 S 3815 21 my.

CERRO

A 17 pesos. Alquilo cómodas casitas Primelles 81, 79 y 68, entre Velarde y Washington. Le pasan por frente las guaguas Compañía y Cuba. Informan bodega. Velarde. A-3 23972 25 my.

CASA MUY BARATA

A 28 pesos. Alquilo con sala, comedor, tres cuartos, buena azotea; todo de lo más moderno. Una cuadra del paradero de los tranvías del Cerro. Su dueño: Daoiz 15, Cerro. Teléfono I-6898, Sr. Sierra. A-3 23923 29 my.

DESEA colocarse una muchacha española para cuartos, o comedor, tiene muy buenas referencias, desea casa de moralidad. Sueldo 30 pesos. Campanario 54, tercer piso. Teléfono A 0811. F3 24028 22 mayo.

CERRO se alquila una casita con sala, dos cuartos y demás servicios en veinticinco pesos. Informan Lombillo núm. 24-c, Interior núm. 1. A3 23990 29 my.

CERRO

Alquilo baratas y cómodas casitas abundante agua. Primelles esquina Pezuela. Tienen tres habitaciones, sala, saleta y cuarto en la azotea. Informes bodega. A-3 23971 25 my

A4 JESUS DEL MONTE

COCOS entre San Benigno y Flores, Jesús del Monte, se alquilan hermosos y frescos a[...]s, sala, comedor, tres habitaciones y demás servicios. La llave en los bajos. Informan teléfono M 7945. Precio $50.00. UH A3 22471 26 my.

SANTOS SUAREZ

Se alquilan los espaciosos altos de la casa Avenida de Serrano esq. a San Leonardo y los bajos de la que está al lado. Los primeros están compuestos de sala, comedor, cuatro cuartos, baño intercalado moderno, cocina y servicio sanitario para criados y los bajos tienen tres cuartos y las mismas otras comodidades. La llave en el bajo de al lado. Precio del alquiler de los altos, $55.00. Precio del alquiler de los bajos, $45.00. Informa: Luis M. Santeiro. Tel I 5285. A4 UH S 3739 23 my.

SE ALQUILA un grupo de 24 casas, dos con frente a la calle y 16 interiores, en San Bernardino 32, 34 y 36. Alquileres desde 10 pesos. Informa en las mismas, señor Llanes. Teléfono I 1253. A4 23840 25 mayo.

GANGA

Se alquilan los ventilados altos de Lawton 50, entre San Francisco y Concepción, línea por las dos esquinas, con tres grandes cuartos, sala, saleta, baño intercalado, cocina de gas y comedor al fondo: $40.00 mensuales. La llave en los bajos. El dueño: en Depósito Gener. Teléfono M-2225. A-4 U. H. 23981 22 my.

SE ALQUILAN casitas de altos y bajos en San Benigno esquina a Enamorados a precios módicos. Informarán en el puesto y la bodega. Tamarindo. A-4 23960 28 my.

CUÑA Peerless. Vendo una muy linda en perfecto estado. Hotel Astor. Informe. UH D4 24047 21 my.

SE ALQUILAN unos altos en la calle Jesús Rabí núm. 18; compuestos de terraza, gabinete, sala, comedor, 3 cuartos, doble servicio. Informan en el teléfono F 1079. A4 S3833 29 mayo.

A5 VIBORA Y A. APOLO

EL HERMOSO chalet "Villa Tibidabo" situado en lo más alto de la Loma del Mazo, desde donde se contempla la más hermosa vista de la Habana, calle de Luz Caballero esquina a Carmen, compuesto de sala, hall, comedor, seis hermosos cuartos de familia, magnífico cuarto de baño, habitación de criado, cocina y un hermoso garage con cuarto para el chauffeur. El chalet está rodeado de jardines. La llave en la casa de al lado. Informes Teléfono M-9556. Ultimo precio $90.00. U H C 20 Ind Ma.

ALQUILO casitas interiores dos departamentos cocina, baño y patio independiente, Milagros 124 entre Lawton y Armas, próximo al parque y tranvías. UH A3 22725 20 mayo.

LAWTON

15 y A. Se alquilan dos casitas acabadas de fabricar compuestas de sala, dos habitaciones, baño intercalado, cocina comedor, patio y portal. La llave en la bodega. Su dueño, A-8664. Precio: $30.00. A5 23837 24 mayo.

EN LA CALLE Segunda núm. 28, Víbora entre Josefina y Genaro Sánchez, a dos cuadras de la Calzada. Se Alquilan dos hermosas casas, muy frescas, con ventanas por los cuatro costados. Con sala, comedor, cuatro cuartos, baño completo, cuarto y servicio de criados; una con garage, acera de la brisa muy baratas más informes en la misma. U HA5 23223 20 mayo.

SAN MARIANO Y SACO

Alquilo amplios y cómodos altos esq. sombra, frente colegio Maristas y Señora de Lourdes con patio, hermosa sala, comedor, 4 cuartos, 2 baños, teléf. I-6635. H-36 U. H. S-3560 21 my.

SE ALQUILAN los altos San Francisco No. 235 esquina a 11, Lawton. Constan de sala, tres cuartos, baño intercalado y espaciosa cocina. Ganan $30.00. Informan: Telf. I-4244. A-5 S-3795 21 my.

SE ALQUILA en la calle catorce número 54, esquina a Dolores, reparto Lawton, una casa acabada de pintar, con portal, sala, comedor y tres cuartos, cocina y sus servicios. Con terreno para criar 500 gallinas. Precio $30 al mes. La llave en la bodega de enfrente. Más informes, teléfono M06 5010. Guanabacoa. A5 23803 23 my.

POCITO 8, VIBORA

Altos modernos, con sala, saleta, tres cuartos, terraza baño intercalado, cocina de gas y calentador, $40. Llave bodega. Informes: San Joaquín 33. Teléfono M-1808. A-5 23937 26 my.

A6 LUYANO

ALQUILO EN $35, HERMOSOS

altos, en Luyanó, calle Rosa Enríquez 129. Terraza, sala, recibidor, 4 grandes cuartos, lujoso baño, comedor, cocina. Informes, I 6112. A6 23709 20 mayo.

CASAS sin estrenar, a $24.00. Empresa y Paniagua, edificio de tres plantas; sala, dos cuartos, comedor, cocina y magnífico baño completo. Informan en la misma. Sra. Carmen. Telf. I-7148. A-6 S-3572 21 my.

SE ALQUILAN los hermosos altos de Cueto y Concha. Muy baratos. Sala, comedor y tres cuartos. Baño intercalado, cocina de gas. A-6 23814 26 my.

CASITAS MUY BARATAS

A 16 y 18 pesos. Se alquilan; tienen dos salones con sus servicios y puertas a la calle de Herrera 51, esquina a Reforma, Luyanó. Muy frescas; instalación eléctrica. Escalera a la azotea. Llaves en bodega de esquina. Su dueño: Daoiz 15, Cerro. Teléfono I-6898. Sr. Sierra. A-6 23924 29 my.

LUYANO. alquilo las más cómodas casas en Santa Felicia entre Justicia y Villanueva el precio lo pone el inquilino. Tiene tres habitaciones sala y saleta, las llaves, esquina Justicia, bodega. A6 23979 25 mayo.

EN $35.00 alquilo primer piso de la calle Rosa Enríquez 131, entre Infanzón y Abreu, dos cuadras de los carritos de Luyanó; sala, saleta, comedor, 3 cuartos, baño y cocina. Llave en el bajo. Teléfono I 4990. A6 S3842 27 my.

A8 MARIANAO

ALTURAS de Almendares. Se alquila o vende bonito chalet moderno, en punto céntrico y elevado, cinco cuartos, dos salas, dos baños intercalados, garage dos máquinas, lavadero y cuartos de criados. Renta reajustada. Telf. FO-1691. A-8 S-3805 23 my.

PORTAL, recibidor, sala, comedor, cinco dormitorios. Servicios de lujo y garage. Ave. 4a. entre 10 y 11. Reparto Ampliación Almendares Alquiler $80. Informes: Teléfono FO 2407. U. H. A-8 23845 22 my.

SE ALQUILAN fresquísimos altos, verdadero sanatorio, próximo al "Colegio Belén", salita, comedor, dos cuartos, agua siempre $25.00. Loma del apeadero "Ceiba", tranvías Vedado Marianao. Edificio "Campana". A8 23974 22 mayo.

EN EL Country Club Park, frente al Lago. Se alquila magnífica residencia de lujo amueblada. La llave en la casa de al lado. (Sr. Llata). Informan: Oficinas de García. Tuñón. Aguiar y Muralla. Teléfono A 8786. A8 22597 21 my.

SE ALQUILA hermoso chalet, catorce esquina a Tercera. Reparto Almendares, compuesto de jardín, portal, sala, comedor, cuarto criados, cocina, garage, servicios criados y los altos de cuatro dormitorios, cuarto baño familia y terraza. Alquiler $80.00. Informan: Telf. FO 1315. A 4358 y M 6263. altos botica Sarrá. A8 24022 26 mayo.

SE ALQUILAN los altos de Primelles y Daoiz, esquina de Fraile, sala, saleta, recibidor, 3 habitaciones, comedor, terraza, baño intercalado, cocina y calentador de gas, agua caliente a todos los departamentos, azotea corrida, agua abundante, acabados de construir. Informan Teléfono I 6886. A3 S3830 22 my.

A9 DIVERSOS LUGARES

VARADERO

Se alquila en Varadero una ventilada e higiénica casa, amueblada de todo absolutamente, compuesta de sala, tres cuartos, comedor al fondo, cocina, servicios sanitarios, dos habitaciones para criados y garage. Precio por la temporada $300.00. Informes: Pedro Fernández. Ayllón 215, Cárdenas. A9 23863 65 28 my.

COJIMAR, FRENTE AL MAR

Casas con todas las comodidades, frente al mar, deliciosas en este tiempo de temporada. Alquiler muy ajustado a la situación. Informan: bodega. Manuel García, Cojimar. Preguntar por Martín. A-9 23933 23 my.

ALQUILO Casa-Quinta de recreo, a la entrada de Arroyo Naranjo, en la carretera, casa moderna con dos baños intercalados, artísticos jardines, gran arboleda de frutales y casa aparte para criados y garage. Junio a Octubre. Informan O'Reilly No 11. Apartamento 611-612. Teléfono A-1826, de 8 a 10 a. m. y de 1 a 3 p. m. A-9 23932 22 my.

B ALQUILERES

B1 DEPARTAMENTOS

LUZ 83

Se alquila un magnífico departamento alto, propio para el verano, muy barato. En la misma informan. B7 UH 22717 20 my.

ALQUILO departamentos quince pesos, sala, cuarto, cocina, servicios, patio. San Salvador núm. 10, Cerro, cerquita la iglesia. F 5113. Llave altos. UH B1 23640 20 mayo.

GANGA. En la azotea de Cristo 37 esquina a Muralla, gran departamento con sala grande, un cuarto, comedor, baño y servicios, un fregadero y un lavabo preparado para cocina de gas, muchísima agua, muy fresco y muy independiente. 35 pesos. B-1 23786 21 my.

SE ALQUILA un apartamento independiente con dos habitaciones y balcón a la calle, en los altos de la peluquería Llorens. Obispo No. 113. Informan en la misma. B-1 S-3796 24 my.

VEDADO. Departamentos nuevos independientes con sala, dos cuartos, cocina de gas, servicio y patio, a $25. Calle 5a. No. 76, entre A y B. B-1 27784 26 my.

VEDADO, el mejor lugar. Alquilo en 25 pesos departamento interior. a corta familia, entrada independiente. Sala, dos habitaciones, luz y servicios independientes. F 215, casi esquina 23. Rápida comunicación. Hay teléfono. UH B1 23819 20 mayo.

SE ALQUILA un hermoso apartamento para casa de comidas, buen sitio, y buen barrio también hay frescas habitaciones, con luz, y agua corriente. Galiano 132 altos de El Brazo Fuerte. Casa de moralidad. B1 23872 23 my.

SE ALQUILAN departamentos con dos habitaciones servicios independientes cocina y dos luces Paseo 273 Vedado. Informes Belascoaín 121 sastrería. Teléfono A 2402. B1 23987 29 my.

HERMOSO departamento compuesto de dos salones, sala al frente su servicio independiente, casa particular y de moralidad. Oficios 88-A piso 2. Teléf. A 0333. B1 23888 21 my.

POCITO 10, POR DELICIAS

Se alquilan tres departamentos a 10 y 12 pesos. Son cómodos y baratos. Informes allí. B-1 23935 26 my.

EN EL Edificio Arcos, F entre 19 y 21, Vedado, se alquila un elegante y fresco departamento exterior en 48 pesos mensuales. También hay otro exterior más pequeño en $23.50. Informan en el mismo, el Conserje señor Fermín. B-1 23919 26 my.

A 28 Y 35 pesos, apartamentos lindísimos y ventilados, casa nueva, estilo español. Sala, dos cuartos, calentador, cocina gas, baño completo. San Lázaro y Compostela, en la botica informan. B 23907 29 my.

APARTAMENTOS, MALECON 62

Casa cuatro pisos acabada de reedificar. Se alquilan departamentos completos independientes. Informan: Telf. F-2124. B-1 23964 22 my.

EDIFICIO "LAMAR"

Calle 12 esquina a 23. Vedado, se alquilan apartamentos, con vista a la calle en 35 pesos; con agua abundante, luz, teléfono y ascensor; casa de moralidad y con fáciles comunicaciones, con toda la Habana. Informan teléfono F 5335. B1 UH S 3837 26 mayo.

OBRAPIA NUM. 14

Se alquilan departamentos con vista a la calle; compuesto de una, 2 y 3 habitaciones, cocina, baño y servicios sanitarios privados, luz y gas. Casa de departamentos. B1 S3832 18 mayo.

B2 HABITACIONES

NEPTUNO 189, entre Gervasio y Belascoaín. En esta casa se alquilan espaciosas habitaciones con servicio y balcón a la calle. Teléfono U-5940. C-10 U. H. 21272 20 my.

PALACIO ABADIN

Casi esquina a Teniente Rey, edificio moderno, fresco, tranquilo, habitaciones con lavabos y todos servicios desde $20 mensuales. Agua fría y caliente. Teléfono M-9726. U. H. B-2 22902 22 my.

HABITACIONES altas claras y ventiladas, entrada independiente, para hombres solos de absoluta moralidad. Las hay desde ocho a quince pesos. Belascoaín 31. Por Concordia. B2 23975 22 my.

SE ALQUILA una habitación moderna, sin niños; inquilinato seleccionado; luz toda la noche. Campanario 229, una cuadra Belascoaín. B2 24049 22 mayo.

EN 35 PESOS se alquilan 4 habitaciones y un garage para una máquina. Calle 27, entre A y B. Vedado llaves en la esquina A y otros informes. B2 23688 20 my.

SE ALQUILA una habitación alta a una cuadra del Parque Central en $15 con muebles, luz y servicios. Altos del Cine Niza, Prado 97. Diríjase a la carpeta. B2 23967 22 mayo.

CERRO. Alquilamos habitaciones muy baratas en Carmen núm. 13 esq. a Monasterio. Luz en el patio, toda la noche hasta se puede lavar ropa. Aquí se informa. B2 23658 21 my.

SE ALQUILA una habitación a una cuadra del Parque Central en $12. Con luz, muebles y servicios. Altos del cine "Niza". Prado 97, frente al Capitolio. B-2 23770 21 my.

SE ALQUILAN 3 habitaciones con baño en la azotea de la casa de Santa Emilia y Durege. La llave en el segundo piso. Informa Fuentes. San Ignacio 56. Teléfono M-3291. B-2 23781 22 my.

ALQUILO habitación grande y fresca, en casa de buena presencia y moralidad; véala en Zanja núm. 91 altos a todas horas. Precio $14.00. B2 S3810 23 my.

BERNAZA 32

Se alquila una habitación en la azotea, con luz permanente. Precio: diez pesos. B-2 23827 25 my.

ZULUETA 32, al lado del Teatro Payret. Se alquilan magníficas habitaciones. B2 23864 28 my.

CUARTOS COMODOS

En Jesús del Monte 156, puente de Agua Dulce. Cuartos grandes, con servicios: doce pesos. En Omoa 14, a 10 pesos. Todos con luz. Informes allí. B-2 23934 26 my.

B3 LOCALES PARA COMERCIO

BODEGUEROS: vean el gran local acabado de construir (casa dos plantas) Calzada de Concha esquina a Enna. Véalo distintas horas del día y se darán cuenta del gran barrio. Informan altos de 6 a 8 p. m. U. H. B-3 22085 21my.

GRAN LOCAL, 768 metros de superficie Propio para industria, almacén o depósito, tren funerario, garage etc., en Zapata núm. 22, pegado a Infanta. La llave en Zapata número 20. bodega. Informan en F 14, altos, entre 5 y 7 Vedado. U. H. B-3 22965 24 my.

SE ALQUILA la casa Teniente Rye 78 bajos, para establecimiento. B-3 23580 26 my.

NECESITO nave amplia con entrada para camiones, prefiriendo Cerro o Luyanó; ofertas Martínez. Neptuno 34 bajos. B3 23928 22 my.

ALQUILO hermoso local para depósito, almacén, etc. Puede verse a todas horas. Tiene 13 de frente por 33 metros de fondo. Zanja núm. 93. Informan tel. F5113 B3 S3839 23 my.

ALQUILO cerca Carlos III San Francisco 53-A, un local para establecimiento o depósito con puertas metálicas un salón cuarto cocina y Baño. rebajado $25.00; llaves bodega. Informan Mercaderes 27. A 6524. B3 24006 25 my.

A LOS COMERCIANTES que tengan contrato para vencerse: En la mejor cuadra de Muralla, entre Cuba y Aguiar, se alquila el hermoso local que ocupaba la exposición de Texidor y Cía., listo para ser ocupado inmediatamente. Renta de acuerdo con la situación. Informes José García y Cía. Ricla 16. B3 23873 28 mayo.

M.E.C.D. 2016

MAS ANUNCIOS DE ULTIMA HORA

BELASCOAIN 17

Propio para establecimiento, con dos habitaciones, cocina, ducha, servicio y patio. Precio: $65.00. Reajustado. Informan: F-2134—F-1235. B-3 23790 24 my.

PARA ESTABLECIMIENTO

En la calle de Neptuno y Aramburo, casa acabada de fabricar, se alquila el amplio local de la esquina que mide 200 metros cuadrados.

Se desea un solo inquilino; pero éste a su vez, puede dividir o subdividir el local para pequeño comercio.

Se da contrato.

Informan: Botica de Neptuno y Oquendo.

UH D13 22632 22 my.

MALOJA 107, se alquila, almacén talleres, industria, 500 metros superficie, una planta, hermosos salones, gran patio, magnífica azotea, entrada para camión, precio módico. Informes teléfonos M 2781 M 2449. UH B3 23399 21 my.

LOCAL ESPLENDIDO. Cárcel 5 y 7, casi esquina a Morro (La Pescadora). Se alquila con contrato admitiendo proposiciones para instalación completa para fonda-café. Informan: Telfs. A-8181 y A-4927. B-3 U. H. 23634 20 my.

SE ALQUILA un gran local en el paradero del Eléctrico en la Víbora. Teléfono I 1901. UH B3 23673 22 my.

SE ALQUILA un gran local en Salud 25, con sus viviendas en los altos. Propia para cualquier industria. Informes: Salud 25. B-3 23920 22 my.

GRAN LOCAL EN OBISPO

Se alquila espléndido local frente a la Hacienda, con vidrieras, entrepaños y demás instalaciones. Informan en la Peletería. B-3 S-3826 25 my.

PARA ESTABLECIMIENTO. Se alquila la esquina de Calzada de la Víbora y Jenaro Sánchez, frente al paradero de la Havana Central, un moderno local con dos cuartos. La llave en el garage. Informes: A-6420. B-3 23945 26 my.

SE ALQUILA

Para establecimiento el piso bajo de la casa número 15 y 17 de la calle de "Vento", casi esquina a Marina, frente a la fuente luminosa del "Parque Maceo". Informan teléfono F 5335. B3 UH S3836 26 mayo.

SE ALQUILA hermoso local para establecimiento, Zulueta 32, esquina a pasaje, frente al Instituto, propio para librería, quincalla, café, dulcería, sastrería etc., Alquiler, 130 pesos. Informes teléfonos A-4358, M-6263. altos botica Sarrá. B3 24019 26 mayo.

ALQUILO hermoso local para almacén en Habana 138, casi esquina a Muralla. Tiene 450 metros de superficie. Alquiler: 100 pesos. Se dá contrato firme por dos años. Prorrogable al tiempo que se desee. Altos botica Sarrá. Teléfono A 4358 y M 6263. B3 24020 26 my.

SE ALQUILA una espaciosa nave en la Calzada de Concha entre Rodríguez y Municipio. Informa Fuentes. San Ignacio 56. Telf. M-3291. B-3 23782 22 my.

LOCAL propio para botica lechería fonda barbería y puesto de frutas Paseo 273 Vedado. Informes Belascoaín 121 sastrería. Teléfono A 2402. B3 23986 29 mayo.

EN 50 PESOS

SE ALQUILA moderno local para establecimiento en Neptuno 218-A. entre Soledad y Aramburu. Informan: San Miguel 254, altos. UH B3 23734 21 my.

SE ALQUILA un hermoso local propio para comercio en Oficios 35 con dos puertas para la Alameda de Paula y cuatro para Oficios. Informan en Prado 21 altos. B3 23843 26 mayo.

SE ALQUILA Muralla núm. 20, entre Habana y Compostela, propio para comercio. Alquiler $90.00. Se da contrato. Superficie 250 metros. Informes: Teléfonos A 4358 y M 6263, altos botica Sarrá. B3 23841 25 my.

ALQUILO local de esquina a precio de situación, propio para barbería u otro establecimiento. Informan Tel. U 2191.

B3 S 3817 28 my.

LOCAL moderno propio para comercio en San Miguel 21; entre Industria y Amistad. Se alquila a precio de situación. Informan, Inquisidor 28. Teléfono A-6483. B3 23896 28 mayo.

C COMPRAS

C1 CASAS

C3 ESTABLECIMIENTOS

C4 AUTOMOVILES Y ACCS.

COMPRO dos guaguas que estén en buen estado dando como parte de pago 2 solares que tengo frente a Calzada y resto en varios plazos Teléfono U 2699. señor Lima. C4 24052 21 my.

C7 INSTRUMENTOS DE MUSICA

VENDO Magnífica Pianola Casi Nueva, marca Ricca Son, con banqueta y muchos rollos, costó mil cien pesos, la doy en doscientos veinticinco pesos. el teclado es de marfil pintura muñeca y color caoba pueden traer al mejor experto para que la reconozca Paraíso núm. 11. Guanabacoa. UH C7 23749 21 my.

C8 ANIMALES

TAQUIGRAFA competente se solicita. Las aspirantes deberán presentarse en la Secretaría de Agricultura el día 20 de Mayo de 3 a 5 p. m. para ser examinadas. Señor Pérez. C8 24010 21 my.

C10 OBJETOS VARIOS

TESORO DE la Juventud. Se desea comprar a precio módico. Envíe su nombre, dirección y teléfono, así como estilo de encuadernación y precio a Antonio Bustillo. Apartado 1661. U. H. C-10 22616 20 my.

¿DESEA usted conocer el nuevo sistema que le proporciona la oportunidad de alquilar permanentemente sus casas desocupadas evitándose las molestias de los desahucios y brindándole todo género de comodidades en todo cuanto se relacione con la administración de sus propiedades? Acuda personalmente al departamento de alquileres del Bureau General de Negocios. Trocadero núm. 25 altos y se le suministrará toda clase de informes gratis. Medite acerca de tan interesante asunto y verá que conviene a sus intereses. Teléfono A 1653. C10 S3831 31 my.

U 3847 COMPRO toda clase objetos: muebles, ropa, pianos, pianolas, mamparas, lámparas, vidrieras, máquinas coser, escribir objetos adorno, cajas caudales. Rey de los precios. Camión en puerta. U 3847. C10 22712 25 my.

UN AVISO muy importante para todos los jóvenes pues si usted desea pasar un rato distraído sin costarle nada y además puede ejercitar sus fuerzas jugando a los bolos en la espléndida y magnífica bolera que se termina de poner en el paradero del Cerro. Café Asturias. pues no dejen de hacerse fuertes como el incomparable leñador; jugando todos los domingos a los bolos; la bolera es como por el concejo de Tineo. G. C. Rodríguez. En- G10 S3831 31 mayo.

D VENTAS

D1 CASAS

VENDO REGIA CASA MODERNA aún sin estrenar próximo al tranvía, consta de jardín, portal, sala, hall, tres cuartos; un cuarto de baño, comedor, cocina pantry; un cuarto y servicios de criados, garage y traspatio, precio $8.500. Dueño en Monte 317. UH D1 23649 20 my.

VENDO casa moderna chica, en buen punto. Informa Manuel Pico: Plaza Polvorín, Ferretería frente al Hotel Sevilla. UH D1 23228 23 my.

LAGUNAS A $58 EL METRO

son 460 metros cuadrados, frente 11.50 mts. situado entre Belascoaín y Lealtad.

JORGE GOVANTES

San Juan de Dios 3. Tel. M 9595 y A 5181. D1 S3787 28 mayo.

SE VENDEN dos casas nuevas de cuarenta metros de fondo, perdiendo más de $2.500 de lo que costaron; fueron construídas expresamente para la venta. Se garantiza que son sólidas por tener mucho cemento, están a una cuadra de la Loma de Chaple, calle Concejal Veiga, entre General Lee y General Lacret. Cada una al contado $1.800 y $4.000 pagadero en siete años. Expresión: La calle Concejal Veiga está a cuatro cuadras de la Calzada de la Víbora, entrando por General Lee que es la misma calle Alfredo Martín Morales, conocida antiguamente con el nombre de Cocos, y cinco cuadras entrando por General Lacret, que es la misma calle Chaple. No se paga corretaje. Marcelino Ramón. Teléfono F-2306. De 1 a 5. U. H. D-1 23171-72 19 my.

UN CHALET esquina de Fraile, calle 19, Vedado se vende barato, 850 metros, dos plantas, 9 cuartos, tres baños, dos garages, en $35.000, casi regalado. Sale a $40 el metro con fábrica y todo. Una ganga. Llave al lado. Teléfono F 2577. UH D1 23144 20 my.

SE VENDE una casa de esquina propia para fabricar 18 casitas pequeñas, a cuadra de San Rafael y dos de Galiano, para más informes: Prado 39 altos, entrada por Refugio. De 12 a 1 y 6 a 8 p. m. D1 UH 23131 2402 22 my.

REPARTO LA SIERRA

A media cuadra de la línea y parque. Los autobuses pasan por delante. Vendo chalet dos plantas con garage independiente y habitación alta y servicios. Mide 600 varas. Jardín, portal, sala, hall, dos habitaciones, baño completo, cocina, repostería, hermoso comedor. Escalera mármol, amplias habitaciones y dos baños completos, dos terrezas. Informan: Telf. A-8181. D1 UH 23742 22 my.

UNICA OPORTUNIDAD

para invertir $7.500 al 9 1|2 por ciento libres, comprando casa nueva cerca Malecón, tres plantas, armazón concreto, frente cantería, cada planta sala, tres cuartos, otro al fondo, baño intercalado, comedor corrido, servicio criados, cocina, calentador. Renta $168 se vende con $7.500 contado y $14.000 hipoteca al 7 por ciento A 2484. F 5230. D1 UH 23769 20 my.

SE VENDE una casa acabada de fabricar en el aristocrático Reparto Ampliación de Almendares calle 13 entre 10 y 11, una cuadra de los tranvías de la Playa. La casa es de citarón, fabricación primera de primera, techos monolíticos, jardín, sala, comedor, tres cuartos de 4x4, amplia cocina azulejeada, 2 cuartos para criados, garage azulejeado y un magnífico traspatio. Es digna de verse por su buena terminación y esmero en su fabricación. Se vende a plazos. Informan en la misma. Aurelio Galiana Tel. FO 1582 UH D1 23801 25 my.

VENTAJOSA INVERSION

Vendo muy cerca de Belascoaín, preciosa casa de dos plantas, cielo raso, decorada, sala, con cuatro columnas mayólicas, saleta grande, tres habitaciones, baño intercalado, cuatro piezas, cocina de gas y calentador. Precio módico. Sr. Rodríguez, Consulado 126, altos. D-1 23774 22 my.

VENDO en la Víbora, a una cuadra de la Calzada y del paradero, hermosa casa, para familia de gusto. jardín, portal, sala, 3 cuartos, servicio intercalado, cuarto y servicio de criados, y árboles frutales, informan teléfono I 6347. UH D1 23732 28 my.

SE VENDE un chalet en Vista Alegre, esquina a Mayía Rodríguez. Su construcción, toda las paredes de cargo de cantería, techos monolíticos, buen decorado. Se compone de 8 apartamentos, con baño intercalado, servicio de criados, garage, cuarto de chauffeur, portal, jardín. Se dá barato, urge la venta. Informan en la misma y en el Tel. I 4872. D1 S 3814 21 mayo.

CASA POR $5.200. TIENE PORtal, sala, recibidor, cuatro cuartos, baño intercalado, comedor al fondo, techos monolíticos, decorados; columnas de escayola; mide 12 por 40, con un traspatio al fondo de 12 por 20. Precio $5.200; 2.000 al firmar; resto hipoteca si lo desea. Situada Jesús del Monte. Vale casi el doble. J. Llanes. Sitios 42. Teléfono M 2632. D1 23889 20 mayo.

AMPLIACION de Almendares 2.500 pesos vendo una casa de mampostería; construcción sólida; una cuadra línea, portal, sala, dos cuartos, comedor, cocina servicios sanitarios; puede dejar parte en hipoteca. Llame al teléfono FO 1409. Por la mañana Llame A 0523. Rodríguez. D1 23882 22 mayo.

VENDO CASA Prado casi esquina Neptuno (Parque Central). Compuesta de bajos, gran local, sin columnas. Inmejorables condiciones por sitio, para cualquiera industria, o comercio etc. Con primero y segundo piso, para viviendas, con tres balcones cada piso. Además viviendas en la azotea. Mide el terreno que es cuadrado nueve metros cuadrados de frente por treinta y dos cuarenta de fondo. Sin intervención de corredores. Informan: Tello. Apartado No 1115. Habana. D-1 23796 21 my.

VENDO casa de esquina de 2 plantas con 3 buenos establecimientos, rentando $315 mensuales hoy la vendo en $24.000 pudiendo dejar en hipoteca hasta $18.000 si usted lo desea, tratos con su dueño. Informan Habana 39 altos no se cobra comisión. D1 23903 20 mayo.

CALZADA DEL VEDADO

Vendo casa y terreno a $38.00 metro está rentando $220.00 mensuales, mide 683 metros no se cobra comisión. Teléfono M 5824 José P. Quintana. D1 23902 20 my.

CASA MODERNA EN $3.500

Vendo en la Víbora, calle Carmen próximo a los parques Mendoza y al gran cine Méndez; es una oportunidad comprarla. Tratos, su dueño; Habana 39, altos. M-5824. D-1 23921 27 my.

SE VENDE una propiedad en San Benigno esquina a Enamorados. Tamarindo esquina. Dos plantas, techos monolíticos, diez casitas establecimientos y carnicería al lado. Informan en la misma de 8 a. m. a 1 p. m. D-1 23959 28 my.

VEDADO $16.000.00

Situada en calle de letra a pocos pasos de la calle Línea; vendo casa de 2 plantas independientes que mide 12x22.66 y compuesta la planta baja: de jardín, portal, sala, comedor, 3 habitaciones, baño, cocina y servicios de criados, y la planta alta, de sala, comedor, 6 habitaciones. baño, cocina, servicios de criados y escalera de mármol. El primero que la vea, seguro que la compra.

JULIO C. GRANDA

Obrapía 33. Tels A 6102 F 5759 D1 24001 23 mayo.

$2.700 CASITA EN LA HABANA sala, saleta y un cuarto mampostería y azotea cerca de Monte. Informes Indio 34, señor Díaz. D1 S3847 21 my.

VENDO PRECIOSA ESQUINA TODA DE CANTERIA

dos plantas con comercio renta $100.00 precio $12.500 y en la Habana es un regalo informes. Infanta 45 el Campamento. D1 24038 21 my.

GANGA una cuadra tranvía, carro Zanja y Galiano, Guaguas Metropolitana, Precisa y Cubana, casa a plazos con $500 contado mampostería 6 departamento, cocina, servicios sanitarios, mide 6x22 1|2 metros resto $42 a pagar con el alquiler por 4 años sin interés véame que hago cualquier transacción; señor Peñalver, Pasaje B núm. 13, entre 3 y 4 a todas horas. Paradero Orfila. Marianao. D1 23966 22 mayo.

SE VENDE un escaparate de dos lunas en $18.00 una cama y una mesita de noche a precio regalado. O'Reilly número 57 1o. D6 24042 21 mayo.

VENDO casa. Una cuadra Carlos III y Belascoaín. Jesús Peregrino 3, entre Santiago y Marqués González. En la misma informan. Muy barata. Admito proposiciones, ofertas. D1 23983 22 mayo.

REPARTO "LA ASUNCION" EN LUYANO

Alto, fresco, pintoresco y elegante, urbanizado ya.

UNICO LUGAR PROPIO PARA RESIDENCIAS EN EL DISTRITO COMERCIAL E INDUSTRIAL DE LUYANO.

Tenemos casas para la venta a plazos. Elija un solar hoy. Pida informes en la oficina del Castillo por Luyanó en el mismo Reparto.

G. Forcade. Teléfono X-1978 E-771. Ind. 1 ab. D1.

D2 SOLARES

MARIANAO. Junto al paradero Samá, Planta eléctrica y Marianao Industrial, vendo 7,600 varas terreno alto, con tranvía a $1.20. Víbora, solar en Luis Estévez, dos cuadras tranvías. $6.00. Pichardo, Víbora 626. Telf. I-1216. U. H. D-2 23363 20 my.

PARA INDUSTRIA O DEPOSITO

Vendo un terreno frente a la línea del ferrocarril con facilidades para chucho y completamente urbanizado. Lo doy muy barato y a pagar a plazos en diez años. Informa: Guillermo Lawton, hijo. Manzana de Gómez 427, teléfono A-1248. UH D2 23830 25 my.

"LA SIERRA"

Solar de esquina de la brisa 30x28 medida especial para una residencia, una cuadra del tranvía de Miramar. Se da barato. Pregunten por Mariano Cano, Plaza del Polvorín por Monserrate, de 8 a 11. D2 23838 25 my.

SE VENDE una parcela de terreno: mide 15x40 en San Francisco entre 11 y 12, acera de sombra. Precio: $6.50 el metro. Informan: F-5565. C-2 23931 24 my.

VEDADO en 2 y 37 cedo 1.600 metros de esquina por lo que quieran darme. Teléfono U 1508. Sr. López. D2 24004 26 mayo.

SE VENDE un solar cerca de Toyo. Jesús del Monte mide 194 metros a $11 el metro. Informes Luyanó 37 antiguo, a una cuadra de Toyo. D2 23984 22 my.

D3 ESTABLECIMIENTOS

POR MOTIVOS de salud, se cede fábrica de pilsados, con clientela selecta; se enseña a practicar. Fácil para cualquier persona. San Nicolás 73 bajos. U. H. D-3 22889 22 my.

DE OCASION

Vendo un café con billares por enfermedad o admito socio, cedo una casa vacía con muchas habitaciones y poco alquiler y un punto comercial sirve para dar comidas. Cedo un local en Monte para vidriera de dulces frente al campo Marte. Férez, Monte y Cárdenas, café. C3 UH S3685 29 my.

LOCAL se alquila propio para cualquier piso con vidrieras a la calle y armatostes; no tiene que gastar nada el inquilino; alquiler barato. Monte 280. Informa en la misma altos. Pico. UH D3 23229 23 my.

CAMBIO MI BODEGA POR UNA CASA

Que valga $8.000 o $10.000; mi bodega vale $6.000; doy la diferencia en dinero. Informes Alvarez y Suárez. Cerro núm. 535 o en San Rafael y Oquendo. Café. D3 UH S3770 1 Junio

OCASION. SEÑORA que embarca vende casa de modas acreditada, con todos los enseres, poco alquiler y buena vivienda. Se dá muy barata. Amistad 37 entre Neptuno y San Miguel. Telf. M-1511. D-3 23778 25 my.

VENDO FINCA Y BODEGA EN LO MEJOR

del Vedado en 15 mil pesos menos de lo que costó por enfermedad; es una horrorosa ganga. La finca es de esquina nueva con 4 casas. Informes Amistad 136. García. D3 23890 21 mayo

VENDO Y COMPRO BODEGAS EN

la Habana y sus barrios por otras dando o tomando vuelto Vendo 5 bodegas a plazos y al contado. Informes Amistad 136 García. D3 23890 21 my.

VENDO UNA CASA 2 PLANTAS EN LA HABANA POR

una bodega o café y vendo un café y fonda en 5.000 y una gran bodega en 7.000 pesos. Informes Amistad 136. García. D3 23890 21 mayo.

VENDO bodega por urgente viaje a Méjico. Venta diaria 70 pesos 8 años contrato $45 alquiler existencia a balance 4 mil solo a persona joven que quiera hacerse rico. Cuenya, Monte y Cárdenas. Doy facilidades. Café de pago. D3 23886 24 mayo.

VENDO UNA GRAN BODEGA Y UN CAFE

la bodega vende $60 diarios; precio 7.000 pesos y el café vende $140; precio $14.000. Los cambio por propiedades o valores; informan Avenida Menocal 45 el Campamento. D3 24037 21 my.

EN SAN Francisco de Paula. Vendo una gran vaquería con contrato, la finca buena cria de cochinos id de gallinas y el ganado es de pura raza. Informa Francisco Fernández, en Muralla 76 altos de 11 a 2. D3 24016 23 mayo.

BUENA OPORTUNIDAD

Para quien desee hacerse de una Farmacia barata y de gran porvenir, situada cerca de la Plaza del Vapor. Buen contrato, poco alquiler. Hay casa para familia. Se facilita la operación. Informes: A. Lima, Lealtad 126. U. H. D-3 23925 22 my.

FARMAACIA: se vende por motivo de salud, 17 años de buenos negocios, se aceptan $8.000 en parte. Dr. F. Pujol, Redención, Marianao. D3 24054 9 Junio.

D4 AUTOMOVILES Y ACCS.

CHRYSLER SEDAN

Tipo 58, modelo de 1926; perfecta condición, pintura y todo tal como vino de fábrica. Informan: Garage Reigada. calle K entre 21 y 23, Vedado.

E-1098 21 my.

SE VENDE un Buick del 27, chapa 38542 en la piquera del Sevilla. D4 23996 27 mayo.

SE VENDE UNA MOTOCICLETA

"Indian", casi nueva. Se dá muy barata. Informan: San Mariano y San Lázaro, Víbora. Preguntar por Arsenio. D-4 23805 21 my.

SE VENDE un Dodge del 21 por lo que ofrezcan D núm. 137 esquina a 15, Vedado, informan y puede verse. D4 24009 22 my.

ACUMULADORES

Para carros grandes y chicos. Caja de goma 6-8 volts. $13. Idem de madera $12. Garantizados. Pida catálogo. Casa Gold-Seal, San Lázaro 328. Telf. M-3006. D-4 E-462 ind. 13 my.

OPORTUNIDAD

Se vende un Buick completamente nuevo, con garantía de la agencia. Virtudes y Zulueta. Pregunten por Delfín. D-4 23809 23 my.

VENDO camión Buick 4 cilindros, carrocería cerrada, sin estrenar, propio para reparto, tiene buena capacidad, más económico que un Ford para verlo Hospital núm. 2 garage. D4 23735 26 my.

SE VENDE una motocicleta India Sout, con equipo eléctrico. Informan Tel. M 2907. Cerro 470. D4 UH S 3813 22 my.

CADILLAC "61"

Touring, siete pasajeros, ruedas de alambre, con gomas en muy buen estado, pintura Duco nueva. $1.100. Es un carro de uso muy excepcional.

AGENCIA CADILLAC

Ave. Washington (Marina) 12. HABANA

E-1112 22 my.

D5 MAQUINARIA Y ACCS.

IMPRENTA

Vendo una máquina de imprimir de pie con tipos y varias cosas más. Se dá muy barata, pues estorba donde está. Avisar al teléfono X-833. D-5 23826 21 my.

D6 MUEBLES Y PRENDAS

JUEGO DE CUARTO OPORTUNIDAD

Se vende urgentemente por viaje; es francés legítimo. Desocupo la casa el sábado 26. Verdadera ocasión Calle 26, Miramar, esquina 2, Sierra. — FO-1065

D6 23815 25 mayo

SE VENDEN juego de sala caoba moderno y un gabinete cocina casi nuevos. Informan: teléfono M-7270. D-6 23810 20 my.

IMPORTANTE

PARA PERSONAS DE GUSTO

Por viaje de dueños se venden varias piezas de muebles muy finos de diseños exclusivos y trabajo esmerado. Entre ellos hay un armario precioso para exhibición de vajillas finas, modelo Luis XV, de nogal francés y con marquetería delicadísimo; una combinación de consola y mesita, modelo Luis XV, y una mesita octágona muy elegante de madera de naranjo y limón y varias otras piezas que son obras de arte. Se vende todo muy barato.

Pueden verse en Calzada 76, entre D y E, Vedado. Teléfono F-4614.

E-1099 21 my.

D7 INSTRUMENTOS DE MUSICA

SOLO POR DIEZ DIAS

Piano o Piano Automático, magnífico, completamente nuevo, acabado de recibir de fábrica, lo puede adquirir por $40 o $50 de entrada. Un Melodifono Superfónico —el mejor aparato fonográfico moderno— lo puede comprar pagando $8 mensuales. Esto sólo puede ofrecerlo la Casa de Música más conocida de América, cuyos instrumentos son los mejores. Ofrecemos un piano de media cola, de uso, marca Pleyel a precio de ganga. "University Society Inc". La Casa de "La Mejor Música del Mundo"; Zenea (Neptuno), 182, teléfono U-5017.

Q UH S3515 9 Junio

PIANO ALEMAN, R. Gora y Kallmann color nogal, se vende muy barato. También se vende una máquina coser Singer de ovillo, 5 gavetas. Aguila 211. D-7 23794 25 my.

GANGA VERDAD

Vendo victrola Víctor modelo 14 con Departamento para discos y Departamento con puertas de la bocina, mide de alto 125 centímetros; costó 400 pesos. Diríjase al Bon Marche, Reina 153, teléfono A 8197. D7 24013 26 my.

D8 ANIMALES

GANGA. Se vende un magnífico ejemplar de Perro Policía, de un año de edad. Se dá casi regalado por necesitar dinero: en $25.00. San Benigno y Encarnación, bodega. Teléfono 1-1605. D-8 S-3818 23 my.

D9 FINCAS RUSTICAS

ARRIENDO FINQUITA entre Lisa Arroyo Arenas y Barandilla y también se vende a 70 y 80 centavos metro. Belascoaín 50 altos. Las Tres B. D-9 23962 24 my.

FINCA RUSTICA

Se vende una finca de seis caballerías y córdeles, muy próxima a esta ciudad, en carretera y a orillas del río Almendares. Informe el Dr. Raul de Cárdenas. Aguiar 66. Tel. A 9584. No se trata con corredores. D9 23991 24 my.

ARADOS para Fordson vendo de un solo disco y de dos discos baratos. Apartado 2458. D9 24053 21 my.

EN HOYO Colorado vendo, alquilo o permuto por casa en la Habana, espléndida finca con espléndida residencia, con todo confort; compuesto de jardín árboles frutales, garage para 3 máquinas, caballerizas, casa para portero, juego tennis, casa para plantar frutos menores. Informan Teléfono I 4990 y M 3932. D9 S3841 27 my.

D10 OBJETOS VARIOS

BAUL

Grande marca Neverbreak. Se vende en Cuba No. 16 bajos. D-10 S-3827 21 my.

E SE SOLICITAN

E1 CRIADAS Y CRIADOS

SE NECESITA una sirvienta española para todo San Rafael 45, 2o. piso esquina a Manrique. UH E1 23671 20 my.

SE SOLICITA una criada para comedor que tenga referencias de las casas donde haya trabajado y sepa atender el teléfono y leer y escribir. Calzada 120 esquina a 8. Vedado. E1 UH 24003 22 mayo.

SOLICITO MUCHACHITA para ayudar con unos niños. Sueldo según su trabajo. Informan: calle B No. 260, entre 27 y 29. E-1 23806 20 my.

SE NECESITA una española formal y trabajadora para los quehaceres de la casa. Sueldo: $25. Acosta No. 39 entre Habana y Compostela. E-1 U. H. S-3808 20 my.

SE SOLICITA una muchacha española que sepa cocinar y ayude a la limpieza. Sueldo 30 pesos y ropa limpia Teléfono F 3253. E1 24045 22 mayo.

SOLICITO criada fina que sepa servir bien la mesa con referencias de buena casa. $30 y uniformes. Vedado Calle 15 núm. 380. esq. a 2. E1 23883 20 my.

E2 COCINERAS Y COCINEROS

SE SOLICITA una buena cocinera que sea española, honrada y limpia, y que traiga referencias, para Malecón No. 29 altos, derecha. E-2 S-3798 21 my.

SE SOLICITA un cocinero repostero que tenga referencias de las casas donde haya trabajado, no muy joven. Se prefiere cocina americana y francesa. Calzada 120 esq. a 8 Vedado E2 UH 24002 22 my.

NECESITAMOS una cocinera española: $40.00. Dos criadas españolas: $25.00. Cocinero español, $30.00. Agencia Fany, O'Reilly 9.1|2. Dep. 6. E-2 S-3807 21 my.

SOLICITAMOS una cocinera blanca de mediana edad para un matrimonio: ha de ser muy limpia y formal en Infanta núm. 22 altos, esq. a San Miguel. E2 S3838 22 mayo.

SE SOLICITA una criada española, para un matrimonio, que sepa cocinar y que duerma en la colocación. Sueldo $20.00. Sra. de Sánchez. Alvarado entre Arnao y Rivera. Reparto Santa Amalia. UH E2 23783 21 my.

E3 PARA 2 SERVICIOS

SE SOLICITAN dos criadas españolas pa cocinar y limpiar: $25. Tres más para limpiar: $20. Agencia Fany, O'Reilly No. 9.1|2. Dep. 6. Y una manejadora que sepa inglés y español: $35.00. E-3 U. H. S-3761 20 my.

SE SOLICITA una española para criada de habitación y comedor, que sepa servir y repasar. No se quieren novio ni primos. Calle 13 No. 136 altos, entre K y L, Vedado. Sueldo: $20 y ropa limpia. E-3 23836 21 my.

SE SOLICITA una muchacha para cocinar y limpiar y que le gusten los muchachos. Sueldo $20. Villegas 17 altos. E3 23993 22 mayo.

NECESITAMOS 5 sirvientas por clínicas 2 criadas de manos $25. Una manejadora $30. y una Cocinera $30. Crespo 28. E3 23857 20 mayo.

E4 MANEJADORAS

SE SOLICITA manejadora fina cubana o americana, con experiencia y buenas referencias, para viajar. Sueldo: $30.00. Telf. F-4280. E-4 U. H. S-3758 20 my.

SE OFRECE una fina joven manejadora blanca, que habla inglés, para uno o dos niños. Tiene buenas referencias. Informes: A-5560. F-4 23833 21 my.

Se solicita una manejadora que tenga gran experiencia, que sea fina y cariñosa con los niños. Si no tiene referencias que no se presente. Calle 23 número 312, Vedado, 11 a. m.

E4 23849 20 mayo.

DESEA colocarse una joven española para criada de mano solamente no le importa ir al campo. Informan Tel. U 2386. Mariana. F1 23839 21 mayo

E10 VARIOS

SE SOLICITA un niño o niña para criarlo en mi casa, soy española. Tiene referencias. Informan Chacón y Aguiar, bodega. E10 S3816 21 my.

BUENOS AGENTES

Con o sin experiencia, pero personas educadas y activas, con buenas referencias y dispuestas a trabajar, aprovechando las grandes ventajas que con nuestro crédito y buena propaganda le ofrecemos; se solicitan para trabajar como agentes vendedores de nuestras grandes y bien conocidas publicaciones, en la Habana, Pinar del Río, Cárdenas, Ciego de Avila, Holguín, Guantánamo, Gibara, Santiago de Cuba y otras poblaciones. No pagamos sueldo, pero sabemos retribuir con buena comisión a quienes trabajan.

W. M. JACKSON INC.

Editores del Tesoro de la Juventud, Diccionario Enciclopédico y otras grandes obras.

Apartado 2129. Neptuno No. 101 1|2. HABANA

E-1106 22 my.

SE SOLICITA en casa particular, local adecuado con luz y limpieza para consultas de médico. Teléfono I-4095. H. E-10 S-3819 22 my.

FARMACEUTICO solicita regencia activa en o fuera de la Habana. Dr. García Pabellón 11, Campamento Columbia. Teléfono FO 7680. E10 24047 22 my.

SE SOLICITAN VENDEDORES

A comisión que estén bien relacionados con el comercio de víveres. Zanja y Marqués González. Teléfono U-1870. E-10 23978 23 my.

F SE OFRECEN

F1 CRIADAS Y CRIADOS

DESEA COLOCARSE una señora de mediana edad, de criada de manos. Entiende de cocina; no tiene pretensiones, ni novio y tiene referencias de las casas donde ha trabajado. Para informes en la Avenida de Santa Amalia No. 74, en el Reparto de Santa Amalia. F-1 U. H. 23672 20 my.

DESEA COLOCARSE una muchacha peninsular de criada de manos. Tiene buenas referencias. Informan: Sol No. 84. Teléfono A-4605. F-1 23797 21 my.

JOVEN FRANCES DESEA COLOCARSE DE CRIADO DE MANO O CUALQUIER TRABAJO. ES FINO, HONESTO Y TRABAJADOR. HABLA BIEN ESPAÑOL Y OTROS IDIOMAS; TIENE BUENAS LETRAS Y BUENAS REFERENCIAS. NO TIENE ABSOLUTAMENTE NINGUNAS PRETENSIONES. INFORMES: LUZ 97. TELEFONO A-9577.

UH F1 24025 22 my.

DESEA colocarse una joven española de criada de manos; sabe cumplir con su obligación. Tiene muy buenas referencias. Prefiere el Vedado. Teléfono A-6035. Compostela No. 32. U. H. F-1 23632 20 my.

SE DESEA colocar una joven española de criada de manos; no tiene pretensiones. Desea buena familia. Es muy trabajadora y muy fina. Tiene referencias donde trabajó cuatro años. Informan teléfono U-2498. U. H. F-1 23630 20 my.

DESEA colocarse una muchacha española de criada de cuartos, sabe lavar ropa de seda y planchar y zurcir ropa no le importa ir al campo. Llamen por Manuela Teléfono M 3968. F1 23995 22 my.

DESEA COLOCARSE en casa seria un buen criado, serio y trabajador. tiene referencias de buenas familias. Informan F-2642. F-1 U. H. S-3771 20 my.

JOVEN española se desea colocar para criada, sabe trabajar bien y tiene referencias. Teléfono F 5014. UH F1 23670 20 mayo.

SE OFRECE criado de mano peninsular práctico en todo buen servicio con referencias de buenas casas que trabajó; no tiene pretensiones. Teléf. A 4792. F1 23850 21 my.

CRIADO de mano español práctico en servicio fino y con buenas referencias solicita colocación sin pretensiones. Acosta 107 bodega. A-7073 Juan Parga. F1 23847 21 my.

SE DESEA colocar para casa particular un joven español para criado de manos es práctico en servir; lo mismo sirve la mesa a la española como a la rusa. Teléfono FO 1682. UH F1 23760 21 my.

SEÑORA española desea colocarse de criada de mano lleva tiempo en el país es trabajadora y limpia no importa salir al campo y tiene referencias. Teléf. A 2308. F1 24043 22 my.

ESPAÑOLA formal desea colocarse en casa de moralidad para todo el servicio de un matrimonio o personas mayores. Sabe cumplir con su obligación; entiende de todo; informan teléfono U 3014. Pregunten por Julia. F1 23875 21 mayo.

SE DESEA colocar una muchacha española para criada de mano o cuartos, tiene referencias. Informan Línea 113, entre I y K. F1 23871 21 my.

SE DESEA colocar una joven española sin pretensiones, para criada de manos o manejadora. Informan Tel. A 3479. F1 23870 21 my.

SE DESEA colocar una joven española recién llegada para criada de manos o manejadora. Informan Tel. M 2866. F1 23869 21 my.

SE DESEA colocar una joven española para criada de mano, manejadora. sabe cumplir con su deber. Informan Teléfono M 1787. F1 S3812 21 mayo.

UN BUEN criado ofrece sus servicios en casa de familia práctico en todo lo que requiere un buen servicio. Puede informar de las casas donde ha servido. Informan Teléf. A 3318. UH F1 23858 21 my.

SE DESEA colocar una joven para criada de mano o manejadora; sabe trabajar y lleva tiempo en el país. Es formal y tiene referencias. Informan Tel. A 7734. F1 UH 23899 20 my.

JOVEN española de buena presencia práctica en su oficio y con referencias desea colocarse de criada de mano o comedor, con familia de posición. Informan Teléfono M 6519. F1 UH 25497 22 my.

SE DESEA colocar una joven para criada de manos o cocinera informan teléfono A 9489. F1 23892 21 my.

SE OFRECEN DOS ESPAÑOLAS

De criadas de manos para Santiago de Cuba. Tienen buenas referencias. Teléfono I-2711. U. H. F-1 23390 22 my.

SE OFRECE un buen criado de mano peninsular acostumbrado a servir en muy buenas casas de las que tiene recomendación; no tiene pretensiones. Teléfono A 4792. F1 24031 22 my.

DESEA colocarse una joven española para criada de mano. Entiende algo de cocina. Informan Villegas 18. Teléfono A 4696. F1 UH 24033 21 my.

F2 COCINERAS Y COCINEROS

SEÑORA española se desea colocar para la cocina, se prefiere cocina de gas, sabe trabajar bien y tiene referencias. Teléfono F 5014. UH F2 23669 20 my.

DESEA COLOCARSE un chino cocinero para casa particular. Cocina muy bien criolla, española y francesa. Sabe cumplir con su obligación. Tiene buenas referencias. Informan: teléfono M-1731. Pregunte por Alfredo. F-2 23788 22 my.

COCINERO ESPAÑOL de mediana edad sin pretensiones. Sabe trabajar bien y es de mucha variación; para restaurant, barra o negocio. Se ofrece. Aguila 114, lechería. Telf. M-4871. F-2 23787 24 my.

SE OFRECE señora española para cocinar no le importa ayudar a la limpieza, no duerme en la colocación. Tiene referencias de donde ha trabajado. Informan teléfono I-5937. U. H. F-2 23730 22 my.

DESEA colocarse una señora de mediana edad para cocinera; no le importa ir al campo, sabe algo de repostería; no hace plaza y sin pretensiones. Informan Tenerife núm. 74 1|2 bajos. F2 S3709 21 mayo.

UNA señora peninsular se desea colocar de cocinera y siendo corta familia ayudando un poquito a la limpieza, sabe cocinar a la inglesa y a la española. Dormir fuera. Teléfono U 2946. F2 23820 21 my.

COCINERA joven española desea encontrar casa de moralidad; tiene buenas referencias; no duerme en colocación. Teléfono M 5327. F2 23874 21 my.

COCINERO ESPAÑOL

mediana edad, es cumplidor y práctico para toda clase de cocina. También sale al interior; lo mismo en casas particulares que del comercio. Informan Tel. U 5122. F2 UH 23884 21 my.

UNA JOVEN española desea colocarse de cocinera o criada. Tiene referencias. Informan. Teléfono I 1928. F2 23988 22 my.

SE DESEA colocar una muchacha isleña de cocinera. Buena cocinera. Dormirá afuera. Sitios 36. Telf. M 3416. F2 23968 22 my.

COCINERA española, desea colocarse para cocinar y también sabe coser y zurcir bien; teléfono F 1244. F2 23980 22 my.

UNA española mediana edad, desea colocarse de cocinera en casa seria, cocina a la española y a la criolla o para matrimonio solo para los quehaceres de la casa. Se dán referencias. Informan Inquisidor 25. Telf. A 3049. F2 24011 22 mayo.

COCINERO JOVEN, chino, desea colocarse en casa particular. Cocina a la española, criolla y entiende de repostería. Sabe cumplir con su obligación. Tiene una excelente referencia. Informan: San Rafael esquina a Campanario. Telf. M2773. F2 24044 23 my.

F3 PARA 2 SERVICIOS

DESEA colocarse una joven para cocinar y limpiar para un matrimonio solo o corta familia. Tiene quien la recomiende, calle 23 y Baños. Teléf. F 5729. UH F3 23661 20 my.

DESEA colocarse una joven española de criada de manos o de cuartos, prefiere para el Vedado. Desea casa de moralidad. Informan Maloja 185. Teléf. M 2122. UH F3 23647 20 my.

DESEA COLOCARSE un joven español de criado de mano o de comedor. Sabe planchar ropa de caballero. Tiene referencias. También se coloca en tren de lavado. Nemesio. Teléfono M-6862. U. H. F-3 23624 20 my.

SE OFRECE una española para cocinera y ayuda a la limpieza, no duerme en la colocación, lleva tiempo en el país. Vedado Telf. F 2567. UH F3 23657 20 mayo.

SE DESEA colocar una joven española, para comedor o criada de manos, desea ganar $25. Informan Telf. I 6297. F3 UH 3781 20 mayo.

SE OFRECE un sirviente de mediana edad con buenas referencias de donde ha estado, para criado de manos o portero o sereno. Es práctico en todo servicio doméstico. Teléfono M-5120. UH F3 23532 20 my.

SE DESEA colocar una señora para criada de cuartos o para cocinar y limpiar. Prefiere casa de moralidad. Sabe cumplir con su obligación. Informan: Esperanza 124 entre Figuras y Carmen. Teléfono A 3558. UH F3 23635 20 my.

SE OFRECEN cocineras reposteras, españolas, jamaiquinas; criadas de manos, chauffeurs, manejadoras, con buenas referencias. Agencia Fany. A-4175. F-3 U. H. S-3760 20 my.

SE DESEA colocar un joven de ayudante de chauffeur, pinche de cocina o criado de manos. Ha trabajado en casas particulares de las cuales tiene recomendaciones y quien lo garantice. Llámenlo al teléfono F-4678. U. H. F-3 23554 21 my.

AN ENGLISH speaking young woman desire position with American family as nurse or maid willing to travel. "Call". Olive. St. Maloja 150 1|2. or Telf M 3881. F3 23985 22 mayo.

SE DESEAN colocar dos muchachas peninsular para cuartos y coser o para manejadora. Tienen buenas referencias. Calle 25 núm. 226 entre F y G teléfono F 4097, Vedado. F3 S3848 22 my.

UNA señora peninsular de mediana edad desea colocarse para cuartos o para criada de manos, sabe servir bien la mesa, sabe coser, lleva tiempo en el país, no tiene pretensiones, tiene quien la recomiende. Informan Teléf. A 7602. UH F3 23860 21 my.

SE OFRECE joven española para el servicio de cuartos y coser; ha estado en buenas casas y desea buena familia y estable. Sabe trabajar y muy práctica en el servicio fino; sabe planchar toda clase de ropa fina de señora. Informan Teléfono A-9120. F-3 U. H. 23206 21 my.

UNA JOVEN peninsular recién llegada, desea colocarse de criada de manos o manejadora. Tiene quien la garantice. Informan: F-2366. F-3 23793 21 my.

SE DESEA colocar una joven española de criada de manos para cuartos, en casa de moralidad. Tiene buenas referencias. Informes: Acosta No. 89. Teléfono A-1985. F-3 23832 21 my.

ESPAÑOLA de mediana edad, desea colocarse para todos los quehaceres de una casa. No le importa sueldo si le consienten un niño de cinco años para mandarlo a la escuela. Teléfono U-2386. Preguntar por Angelina. U. H. F-3 23822 21 my.

SE DESEA colocar una muchacha española para criada de mano o para cocinar, sabe cocinar a la española y a la criolla. Tiene referencias y desea casa de Moralidad. Informan Tel. M 9247. UH F3 23856 21 my.

SE DESEA colocar una muchacha fina y educada para cuartos y coser o manejadora. Prefiere familias para viajar; amplias referencias. Tel. U 5839 Escobar 98. F3 23855 21 my.

SE OFRECE una joven española muy buena criada de mano, o para manejadora, es cariñosa con los niños, o para habitaciones; tiene referencias de las casas que trabajó. Teléf. A 4792. F3 23853 21 my.

DESEA colocarse un joven peninsular práctico para camarero, dependiente, segundo criado, sabe fregar máquinas, de ayudante cocina y de jardinero o cualquier otro trabajo; tiene recomendación. Teléfono A 4792. F3 23851 21 my.

UN JOVEN español desea colocarse en bodega o carnicería y para hacer limpieza. En almacén o para otra cosa parecida o para hacer reparto de pan en panadería. Es honrado y trabajador. Informan Reina 98. Tintorería. Teléfono A 1727. F3 23842 21 mayo.

SE OFRECE una española para cuartos o comedor, desea casa seria, es formal y trabajadora y tiene referencias. Teléfono U 2386. Celsa. UH F3 23821 21 my.

SEÑORA ESPAÑOLA, desea colocarse en casa de corta familia para cocinar y limpiar. Es fina y aseada. Prefiere la Habana. Desea ganar de 25 a 30 pesos. Informan: A-7100. Si no es casa seria no le busquen. Ermelina. F-3 23926 22 my.

DESEA COLOCARSE una señora joven de color de cocinera o manejadora. Es del campo y lleva 20 días en la Habana. Pregunte por Juanita. Picota 7. F-3 23961 25 my.

DESEA COLOCARSE de cocinera o lavandera una señora de color con mucha práctica y buenas referencias. Informan teléfono FO-1590. F-3 23958 28 my.

SE DESEAN colocar dos jóvenes españolas una de cocinera y la otra de criada de manos o de cuartos, las dos saben trabajar y tienen referencias y llevan tiempo en el país desean casa de moralidad prefieren las dos juntas y no les importa ir al campo. Informan Habana 181. M 5328. UH F3 24018 22 my.

F4 MANEJADORAS

JOVEN ESPAÑOLA se ofrece de manejadora. Es práctica; tiene buenas referencias. 13 entre 6 y 8, Vedado. Teléfono F-1435. U. H. 23831 21 my.

SE DESEA colocar una muchacha de 15 años, tiene a su padre que la representa; española para manejadora vive en el Reparto Almendares, calle 18 esquina quinta. Llamen al teléfono FO 1127 por Carmen Recio. F4 24032 22 my.

F6 CHAUFFEURS

SE OFRECE un experto chofer Español de 25 años de edad para trabajar en casa particular no tiene pretensiones y tiene inmejorables referencias. Informan por el Tel. M 5320. F6 UH 22745 25 my.

CHOFER español se coloca sin pretensiones con recomendación de la última casa, entiende de mecánica, 10 años práctica con familias. Informes I 2643. UH F6 22943 20 mayo.

CHAUFFEUR ESPAÑOL. se ofrece para casa particular o comercio; maneja toda clase de máquinas, experto en mecánica. No tiene grandes pretensiones y sabe cumplir con su obligación. Inmejorables referencias de las casas que ha trabajado. Informan: teléfono F-2642. F-6 U. H. S-3772 20 my.

CHAUFFEUR ESPAÑOL desea colocarse en casa particular. Tiene buenas referencias y no tiene pretensiones. Informan teléfono U-4021. F-6 23800 21 my.

UN CHAUFFEUR desea encontrar colocación en casa particular. Tiene referencias de las casas donde ha servido. Es formal y desea casa seria. Informan: teléfono F-1295. F-6 23780 24 my.

UN JOVEN español desea colocarse de chofer en casa particular o en comercio tiene buenas referencias y no tiene pretensiones en el sueldo. Informan Gervasio 102. Teléfono U 5122. F6 UH 23700 21 mayo.

CHAUFFEUR ESPAÑOL desea colocarse. Tiene referencias. Informan teléfono A-4144. F-6 23802 21 my.

DESEA colocarse de chofer un joven con once años de práctica. No tiene pretensiones. Informan Teléf. A 5752 pregunten por Alberto. UH F6 23846 24 my.

SE OFRECE chauffeurs español en casa particular o comercio; entiende toda clase de máquinas no tiene pretensiones y tiene recomendación de las casas que trabajó. Teléf. A 4792. F6 23852 21 mayo.

SE SOLICITA un muchacho que sea liviano para ayudante de un camioncito de reparto de Pan. Monte y Castillo. Panadería. UH F6 23808 20 my.

CHAUFFEUR blanco con 6 años de práctica con referencias de otras casas se ofrece para casa particular maneja toda clase de máquina. Informan Teléf FO 2598. Reparto. Almendares, calle 1a. entre 12 y 14. F6 UH 23891 20 my.

SE OFRECE un chauffeur español para casa particular o casa de comercio. Informan: M-4887. Pregunten Fernández. F-6 23916 22 my.

CHAUFFEUR español, desea colocación con familia privada 12 años de práctica, cualquier máquina, sin pretensiones. Habla inglés. Ultima referencia por cuatro años en New York. López. Llame al A 4825. F6 23979 22 mayo.

SE OFRECE un choffer español con inmejorables referencias de las casas donde ha trabajado. No tiene pretensiones. Romualdo Vázquez. Teléfono I 2441. F6 S3845 28 mayo.

CHAUFFEUR español 22 años de edad con 5 años de práctica, desea colocarse en casa particular o del comercio. Maneja cualquier máquina. Informan Teléfono M 1787. F6 UH 23989 22 my.

CHAUFFEUR español diez años práctica acostumbrado al servicio de familias honorables, conocedor de toda clase de máquinas se ofrece con inmejorables referencias y pocas pretensiones. Informan FO 1846. F6 UH 24036 1 Junio.

F7 COSTURERAS

COMPETENTE modista, se ofrece para coser a domicilio, garantizando sus trabajos. Animas 40. F7 23994 22 my.

F8 OFICINISTAS

TENEDOR de libros, competente, se ofrece para balances y contabilidad por horas. Apartado 2091. F-8 23812 11 jn.

TENEDOR de libros disponiendo algunas horas tarde, se ofrece. Informan La Catalana, calle 23 No. 175. Telf. F-3437. F-8 23825 21 my.

SEÑORITA SIN pretensiones solicita trabajo en oficina para atender teléfono o hacer algún trabajo fácil. Sabe escribir a máquina y tiene quien la recomiende. Telf. A-9502. F-8 23908 22 my.

F10 VARIOS

ESPAÑOL de mediana edad solicito empleo de Portero o de otro empleo cualquiera. Teléfono A 8082. UH F10 23678 20 mayo.

JARDINERO español se ofrece para casa particular; tiene varios años de práctica y es cumplidor en su trabajo. Tiene buenas recomendaciones de las casas donde trabajó. Informan: teléfono A-6256. U. H. F-10 23633 20 my.

UN JOVEN ESPAÑOL honrado y trabajador desea colocarse para cualquier trabajo. Telf. A-5228. F-10 23772 21 my.

SASTRE CORTADOR, primer orden, inteligente en trajes a la medida y ropa hecha, se ofrece. Informes Villariño. Progreso No. 1, ciudad. F-10 23777 30 my.

RADIO.—A LOS DUEÑOS DE APARATOS DE RADIO

¿Saben ustedes que pueden asegurar sus aparatos? Por una pequeña cuota mensual de acuerdo con el tamaño y valor de su aparato yo me comprometo a renovar todos sus bombillos, cuando estén gastados o si se han fundido accidentalmente, a renovar la batería "B" cuando esté vacía, a cargar su batería "A", a sustituir los transformadores quemados, limpiar y probar el parato cada mes, reparándolo o modificándole completamente el circuito cuando su operación no sea satisfactoria. Llamen ustedes al "Radio-Doctor" al teléfono A-4837. El experto, muy competente. F-10 23804 20 my.

AN ENGLISH woman seeks position as laundres has reference. Calle 16 entre 17 y 19, 169. Vedado. Lydia. F-10 23798 21 my.

MATRIMONIO catalán se ofrece para encargado de casa apartamentos u otro empleo. Tiene toda clase de referencias. Informarán: La Catalana, calle 23 No. 175. Telf. F-3437. F-10 23824 21 my.

MODISTA española se ofrece para trabajar en casa particular que sea de moralidad o para acompañar a una señora que salga a viajar. Teléfono M 2183. F10 23892 21 my.

SE DESEA colocar un hombre de mediana edad para portero, garage o ayudante de cocina. Teléfono F-3328. San Ignacio 46 altos. F-10 23909 22 my.

SE DESEA colocar un hombre de mediana edad para una finca o muchacho de manos. San Ignacio 46 altos. F-10 23910 22 my.

G AVISO OPORTUNO

G3 AGENCIAS DE COLOCACIONES

AGENCIA "LA ESTRELLA" COLON 32. TELEFONO M-9578

Es la única que en cinco minutos facilita cocineros, criados, camareros. dependientes de café, fonda, carnicería, chofferes, cocineras, criadas, españolas y del país y todo cuanto personal usted necesite, con referencias. Llame al Teléfono M 9578. F26 UH S3331 3 Junio.

AGENCIA MONTALVO

Es en el Vedado la mejor de la capital, con sucursal en España y Jamaica Inglesa: necesita para hoy dos muchachas españolas para familia llegada de España. Informan calle 17 esquina a F. Teléfono F-4427. F26 UH S3414 4 Junio.

VILLAVERDE Y CA., O'REILLR 13 TELEFONO A-2348

Cuando usted desee tener un buen servicio de cocineros dependientes, criados, camareros, ayudantes, porteros, jardineros, chauffeurs, fregadores etc., etc. llame a esta antigua casa que dispone siempre de personal práctico y conocido para todos los giros. Se mandan a toda la isla. O'Reilly 13. Telf. A-2348. G-3 U. H. 23522 26 my.

G7 PARA LAS DAMAS

CAPUCHONES, gitanas, holandesas, mejicanas, argentinas, chinas, pierretas, cordobesas, charras, gauchos, piratas, Luis XV, Imperio, Torero y toda clase de trajes típicos y épocas para Carnaval los alquila PILAR, Virtudes 28 entre Aguila y Amistad. Teléfono M-9392.

CORTE de pelo a sus niños por expertos peluqueros, estilo americano y francés. Niños, 50 centavos; niñas modelo Garzón, Niños Juana de Arco 50 cts. Señoritas 80 cts. Peluquería PILAR, Virtudes 28. Teléfono M-9392.

FUERA canas. Obtenga un hermoso color negro o castaño, usando La Favorita, tintura instantánea vegetal a base de Quina. Estuche $1. De venta en boticas y sederías. Depósito: Peluquería PILAR, Virtudes 28. Teléfono M-9392.

MANTONES de Manila: mantillas, peinetas españolas; todos coloresá trajes típicos de todas naciones y pinturas, maquillaje para artistas de teatro y cine. Alquiler de disfraces para Carnaval; pelucas y trajes para compañías de teatro y aficionados. PILAR, Virtudes 28 entre Aguila y Amistad. Teléfono M-9392.

PARA rizar su melena Tenacillas Marcel, 60 cts.; rizadores alemanes a 5 cts.; ganchos 5 cts. Tintura La Favorita $1.00. PILAR, Virtudes 28. Teléfono M-9392.

PILAR, Peluquería de señoras y niños; peinados $1; masajes 50 cts.; manicure 50 cts.; lavado de cabeza 50 cts.; teñido del cabello desde $5; Corte de melenas 50 cts. Trenzas, moños, postizos, cabello. Virtudes 28. Teléfono M-9392. O-A 23 mayo.

G9 ENSEÑANZA

PROFESORA ALEX González Piano, Mandolina Taquigrafía, Mecanografía, Pintura, Labores. Galiano 70 altos, esquina a San Miguel. Teléfono A-0855. Alumna matriculada en Música. Tiene gratis Pintura o Labores. G-9 23799 31 my.

PROFESORA graduada se ofrece para la enseñanza de teoría, solfeo y piano, por métodos modernos y rápidos. Da clases a domicilio o en su casa. Examina por Conservatorio. Precios módicos. Llamar al teléfono U 1434. G9 Cta. 18 Junio

CLASES INDIVIDUALES, DIA Y NOCHE

Teneduría, aritmética, caligrafía, redacción, todo $8.00 mensuales. Inglés, taquigrafía Pitman, mecanografía, ortografía, $12.00. Diploma y empleo final. Profesor Tizol. Belascoaín 195. Teléfono M-1803. G9 23993 19 junio.

PROFESOR de inglés y francés, tiene horas libres para enseñar, principiantes y adelantados. Método fácil y rápido. S. N. Derbas. Y. M. C. A. Teniente Rey 15. Telf. A-1808. G-9 23758 22 my.

COLEGIO americano, Manrique 126. Inglés. Un profesor de Londres da clases colectivas de su idioma. Horas 5.30 p. m. a 9.30 p. m. $5.00. Mensualmente en adelante. Directora Celia Betancourt. o prof. Farnes. Palace Hotel. Tel. M 7908. G9 23034 22 mayo.

G10 INTERES GENERAL

TITULOS DE CHAUFFEURS

Todaclase de asuntos judiciales y municipales. J. Cuervo. Animas 90, primer piso. Telf. M-3437. G-10 23941 22 my.

EMILIO PRATS CONSTRUCTOR "A LOS PROPIETARIOS"

Aunque hay quien paga las obras a cuarenta pesos el metro cuadrado de fabricación. Dígame donde puedo verlo, que le construiré su casa donde cree conveniente, a treinta pesos el metro, sin cobrarle adelantado. Los gastos de planos, licencias y dirección facultativa, correrán de mi cuenta. Al mismo tiempo, le daré la garantía sólida. Teléfono I 4493 M 1522. G10 23992 3 junio.

H AVISO ESPECIAL

H1 HOTELES

HOTEL REGINA INDUSTRIA 134

Frente al Teatro Campoamor, precios de verano: habitaciones con baño, desde $45.00 mensuales, el Hotel más lindo y más fresco de la Habana.

H1 S 3704 15 junio

HOTEL "MAJESTIC"

No busque alojamiento sin visitar antes este Hotel y conocer las espléndidas habitaciones que con su baño privado tiene a disposición de sus clientes. Espléndida cocina a la carta y por abono. Precio para familias sumamente económico. Habitaciones con baño privado desde 30 pesos. Belascoaín No. 8. Centro Privado U-1081. U-1082. H-1 23759 23 my.

H7 DINERO EN HIPOTECAS

TOMO $600 segunda hipoteca. Pago buen interés, corto tiempo; primera hipoteca vence diez años. Hay buena garantía. Su dueño: M-3588. H-7 23765 21 my.

DINERO en hipoteca al 7 y 8 por ciento tengo la cantidad que usted necesite se lo doy en 24 horas para la Habana y Repartos José P. Quintana. Habana 39 altos. Teléfono M 5824. H7 23900 20 my.

TOMO 3.200 AL 9 0|0

casa moderna de portal, sala, recibidor, cuatro cuartos, baño intercalado, comedor al fondo. Tomo 3.200 libre de corretaje. Junto a la Calzada Jesús del Monte: Informa: Sitios 42. Teléf. M 2632. H7 UH 23898 20 mayo.

H8 DINERO EN HIPOTECAS SE OFRECE

FACILITO $7.000.00 en primera hipoteca sobre casa en la Habana o Vedado. No trato con corredores. Informan: teléfono F-2534. H-8 23779 21 my.

TENGO para hipoteca $8.000 con garantía los doy para los repartos, directo sin corredor en Muralla 76 altos. Francisco Fernández de 11 a 2. H8 24017 23 my.

DINERO PARA HIPOTECAS

Doy en cualquier cantidad, con la mayor reserva y prontitud para la Habana, Víbora, Vedado y Repartos, al tipo más bajo y en las mejores condiciones. Compro y vendo casas y solares.

JULIO C. GRANDA

Obrapía 33. Tels. A 6102 F 5759. H8 24000 3 Junio.

H10 MISCELANEA

VARICES ALMORRANAS

Pida en las Droguerías de Johnson. Tequechel, Murillo, el mejor patente conocido "Pilules de Clermont". Producto francés. Tratamiento completo de 6 a 8 frescos. H10 UH 22676 28 my.

TEJADILLO 17 se solicita personal de moralidad, para comer en casa particular española; esmerado trato; comida criolla y española. Precios módicos. Informe en el mismo entre Cuba y Aguiar. H10 23844 21 mayo.

ASOCIACION DE PROPIETARIOS, INDUSTRIALES Y VECINOS DE LOS BARRIOS DE CERRO Y VILLANUEVA.

CONVOCATORIA

Habana, Mayo 19 de 1928.
Sr. Asociado:

De orden del señor Presidente y de conformidad con lo previsto en el artículo 69 de nuestro Reglamento, tengo el gusto de citarle para la Junta General que habrá de celebrar esta Asociación en su local social, Cerro 821, el próximo día 25 de los corrientes a las 8 p. m., encareciendo a usted la más puntual asistencia.

De usted atentamente.

Dr. Ruperto Arana y MENENDEZ. Secretario Contador.

ORDEN DEL DIA

Lectura de la convocatoria del acta de la Junta anterior.
Informe trimestral de Secretaría.
Asuntos generales.

E-M 1104 19 my.

MAQUINAS DE ESCRIBIR de todas marcas RECONSTRUIDAS GARANTIZADAS. $5.00 mensuales. Quedan pocas. Aproveche usted esta oportunidad. Telf. A-2828.

E-1100 22 my.

PROFESIONALES

DR. J. M. VERDUGO

De la Facultad y Hospitales América y París.

Estómago e intestinos. Tratamiento eficaz de la úlcera estomacal y urodonal y de la colitis en cualquiera de sus períodos. Hígado y afecciones biliares. Enfermedades de la nutrición. Consultas de 1 a 3. Horas especiales previo aviso. Prado 60 bajos. Teléfono A-4425. E-1009 indf. 1o. my

DR. CELIO R. LENDIAN

Consultas todos los días hábiles de 2 a 4 p. m. Medicina interna especialmente del corazón y de los pulmones. Partos y enfermedades de niños. Lealtad No. 82. Teléfono A-3368. E 1796 indf. 1 agosto.

M.E.C.D. 2016

Sociedades Cubanas

HOY, 20 DE MAYO, DIA DE LA PATRIA, SE CELEBRA LA TRADICIONAL MATINEE DE LAS ROSAS, EN MEDINA. — Llegó el día de la Patria, 20 de Mayo glorioso. Su significación histórica, no tiene igual en el regocijo de cuantos amamos a Cuba, por encima de todas las cosas.

Hoy también es la fecha, eminentemente social, de la celebración de la tradicional Matinée de las Rosas, que se efectúa año tras año en los magníficos salones de la Asociación de Propietarios de Medina, Avenida de los Presidentes y 21.

Hemos publicado todos los detalles que han de caracterizar esa grandiosa matinée, pero queremos hacer un resumen en esta última nota, de cuanto hemos dicho con referencia a ella.

El lema de los organizadores de la tradicional Matinée de las Rosas, la cuarta de cuya serie se celebra esta tarde en Medina, es como sigue: "Cada año mejor". Y si ese lema viene teniéndose en cuenta para cada fiesta, y las ya celebradas no fueron todavía superadas por ninguna otra, podeis imaginaros la importancia y significación que tiene para los bailadores asistir a ella.

Tiene algunos detalles que la hacen superior a las anteriores esta que se celebra hoy: La música, principalmente, es un motivo de orgullo para los organizadores. Rivera, el mago de la trompeta, con su orquesta y jazz band reforzada, ofrecerá un programa superior. Y si no fuese suficiente el grupo de profesores que comanda Rivera, también participa del programa, el sexteto de Los Siboneyes, que no lo supera hoy, ningún otro, en cuanto a sones de moda.

Y, ahora, una recomendación a los bailadores: Pueden adquirir su billete de entrada en la puerta de la Asociación, siempre que identifiquen su personalidad a la comisión de turno.

Para las damitas es requisito la invitación, de lo contaria la previa identificación también a la comisión de puerta.

CERRO TENNIS CLUB. — Conforme hube de prometer ayer, hoy doy los nombres de los distinguidos jóvenes que forman la nueva sociedad sportiva:

Presidente: señor Antonio Benítez; vice presidente, señor Wifredo Vega; secretario, señor Eduardo Rivas; vice secretario, señor Luciano Valcarce; tesorero, Vicente Valcarce; vice tesorero, Celestino Díaz.

Vocales, Regino Santos, H. del Porto, Agustín Fernández, Antonio Olaniel, Armand ode la Colina, Pedro Díaz, Rodolfo Tosar.

Muchos triunfos le deseamos a esta nueva sociedad que se constituye con el fin de engrandecer el sport en esta barriada.

GRAN BAILE DE LAS FLORES. — Sociedad de Empleados de la Nueva Fábrica de Hielo.

Nótase gran entusiasmo y animación entre los socios y simpatizadores de esa simpática sociedad, con motivo del baile titulado de Las Flores, que tienen señalado para la noche del sábado 26 del actual, en sus amplios salones sociales de Cosme Blanco Herrera número siete, Cerro.

Una bien atendida comisión se encarga de la organización de este baile, llamado a tener gran solemnidad por los muchos alicientes que se preparan y la parte bailable, que estará a cargo de la reputada orquesta que dirige el profesor Florentino Gasso y por uno de los más afamados sextetos, el Brillante, los que han combinado un programa de lo más atrayente.

Dará principio a las ocho y media.

CENTRO MEJICANO DE CUBA. — Las fiestas sabatinas.

En la sesión que celebró últimamente la directiva de este prestigioso Centro, se acordó, entre otras cosas, autorizar a la comisión de recreo para organizar varias fiestas familiares todos los sábados.

La primera será el próximo sábado 26.

Se exhibirán bonitas películas.

Se bailará.

Habrá antojitos y platillos mejicanos.

El clásico mole de guajolote, panuchos, enchiladas, etc.

Las reuniones empezarán a las 8 y media y terminarán a las doce en punto de la noche.

CLUB HABANERO. — Recientemente se reunió la directiva de esta simpática sociedad en sesión ordinaria bajo la presidencia del señor Pedro Bello y Rubio y actuando de secretario el señor José Nicolás Nillo, tomándose entre otros, los siguientes acuerdos:

Primero: Celebrar una excursión a un pintoresco lugar vecino el cual se dirá oportunamente, el domingo 10 de junio, será amenizado por un conocido jazz band y un sexteto. Gratis para los asociados y de pensión para sus simpatizadores.

Segundo: Celebrar una comida íntima en honor de los señores Juan José de la Vega, Fausto Barés y González y Emilio Vila Castro, presidente, secretario y tesorero de honor respectivamente, con objeto de entregarles dichos títulos.

Tercero: Aceptar la renuncia del vice secretario señor Mario Díaz y nombrar en su lugar al señor Ramón Portes, premiando así sus méritos como asociado.

Cuarto: Concederle 50 (cincuenta) días de licencia al secretario general señor José Nicolás Nillo.

Quinto: Nombrar vocales a los señores Luis Perdices, Aníbal Valdés y Raul Torres.

UNIVERSAL

Egido entre Sol y Muralla.
Domingo 20 de mayo de 1928.
Función corrida de 1 a 6 y de 6 y cuarto a 11.
Programa:
La revista Pathé New número 19.
Estreno de la graciosa comedia en 2 actos titulada: Marido Inocente.
Estreno de la película del oeste en 6 actos, por Buck Jones titulada Los Cerros del Peligro.
Estreno del episodio 9 de la muy divertida serie en 10 episodios, por George Lewis, titulada Estudiantiles 1928, título del capítulo, La Gran Pelea.
Estreno de la divertida comedia en 2 actos titulada Comprimidos.
Estreno de la sublime joya en 8 actos por Conrad Veidt titulada Flaquezas Humanas.
Caballeros 20 centavos; damas, niños menores de 8 años, 10 cts. Precios de 6 y cuarto a 11, entrada, 20 centavos.

973 M 20.

SUCESOS

QUERELLA CONTRA EL ALCALDE

El señor Francisco Villegas Piñeiro, presentó una querella criminal por desobediencia a la Comisión del Servicio Civil, malversación de caudales y nombramiento ilegal, contra el alcalde de la Habana, doctor Miguel Mariano Gómez al que acusa de no haberle dado posesión del cargo de agente de apremios como ordenó la Comisión del Servicio Civil y además nombró a otro que cobra su sueldo.

En la Sección de Expertos denunció ayer Agustina Escalor que reside en Prado 117, casa de huéspedes, que su prometido artista costarricense nombrado Joaquín Roberto Aguirre y Herrera, salió de su casa, en calidad de detenido con dos individuos que dijeron ser policías y que le obligaron a que los siguiera. Roberto tenía que concurrir al correccional de la sección segunda acusado de haber tenido una reyerta con un compañero. No se ha podido indagar a pesar de las investigaciones practicadas por los expertos Alvariño y Castro que policías lo llevaron detenidos. Se supone fueran dos falsos policías.

GACETILLAS

Viene de la página diez

WILSON

Para hoy, colosal matinée de 1 a 5 p.m. con las atracciones El Chico de Charol, por Richard Barthelmess; El Siervo de la Condesa, por Lon Chaney y Ricardo Cortez; Novios de Repuesto, por Laura La Plante, y la comedia Doble Dolor de Cabeza. Precios de la matinée; 20 cts. niños y 30 centavos los mayores.

A las 5 y cuarto comedias y la regia super joya por Richard Barthelmes El Chico de Charol. Precio para esta tanda, los mismos de la matinée.

Por la noche, primera tanda a las 8 y cuarto: con la producción El Siervo de la Condesa, por Lon Chaney. Precio para esta tanda, 20 cts. luneta.

A las 9 y 45, comedias y el reestreno de la grandiosa producción por Richard Barthelmess, El Chico de Charol.

Mañana: La Esclava de Plata, por Irene Rich y Los Buenos Tiempos de Carlos, por Helene Costello.

947. M-20.

ENCANTO

Como de costumbre la empresa del teatro Encanto presenta un programa formidable en la matinée que celebra de una y media a cinco, hoy domingo.

Contiene incentivos extraordinarios y no nos sorprenderá que todas las localidades sean ocupadas por un público que sabe que va a disfrutar de tres horas de solaz y esparcimiento.

Arcady-Botler, número de variedad original, que debutó ayer en el teatro Encanto, se presentará en la matinée.

El eminente artista ha obtenido un triunfo con la parodia de Mamá Inés y los bailes rusos.

Se exhibirán en dicha matinée Albañiles Ultramodernos, comedia, la cinta Te Para Tres, por Ailen Pringle y Lew Cody, la comedia Los Aparecidos, El Paje Leal, por Jackie Coogan y El Siervo de la Condesa, por Lon Chaney y Ricardo Cortez.

En los turnos elegantes de cinco y cuarto y nueve y treinta, se exhibirá nuevamente El Príncipe Estudiante, la magnífica cinta que tan admirablemente dirigió Ernest Dubith y que está interpretada por Ramón Novarro el héroe de Ben Hur y por Norma Shearer, la delicada artista.

A las ocho y cuarto, El Siervo de la Condesa, la dramática creación de Lon Chaney, Ricardo Cortez y Bárbara Bedford.

Mañana lunes la Metro Golwyn-Mayer presentará Hombre, Mujer y Pecado, la cinta en que triunfa de manera decisiva John Gilbert.

Hombre, Mujer y Pecado, ha sido elogiada unánimemente por la crítica neoyorkina, autorizada en materias cinematográficas.

John Gilbert, en esta cinta es el actor de siempre, multiforme, proteico, talentoso, sugestiva, que sabe dominar la situación, concentrando en sí toda la atención del espectador.

Amame y el Mundo es Mío, la cinta de la Universal Pictures, que tanto se ha anunciado se estrenará por fin el próximo jueves, día de moda.

Es indescriptible el entusiasmo que existe entre los amantes del teatro del silencio por ver esta película, drama intenso de la Viena imperial, la escena fastuosa, cuna del placer, punto de cita de los millonarios y desocupados.

Artistas tan notables como Mary Philbin y Norman Kerry tienen a su cargo los papeles principales de esta película.

Se acercan los estrenos de Aquello, por Clara Bow, La Ley del Hampa, impresionante historia del bajo mundo, por George Bancroft y Evelyn Brent.

En breve, Mujer Divina, cinta en la que Greta Garbo, la actriz favorita de nuestro público realiza una labor digna de los más cálidos elogios.

Londres Después de Media Noche, es la próxima creación de Lon Chaney, que nos brinda la Metro-Golwyn-Mayer.

901 M 20.

RIALTO

Ayer tuvo lugar la reapertura de Rialto, y constituyó como nosotros habíamos previsto, un verdadero acontecimiento artístico y social.

En las dos tandas de cinco y cuarto y nueve y cuarenta y cinco el público que colmó la sala se mostró gratamente sorprendido de la transformación que se ha operado en este coliseo, hoy uno de los más lujosos y cómodos de la capital.

Rita Montaner, que inauguró el flamante escenario de Rialto, fué recibido con extraordinarias muestras de simpatías y sus interpretaciones de las canciones cubanas y tangos se elogiaron con calor.

Pasionarias, la cinta cedida galantemente por Williams Fox, es una producción de méritos excepcionales.

La película posee escenas fastuosas y Charles Farrel, Greta Nissen y Bae Busch, están a la altura de su fama en sus respectivos papeles.

Hoy celebra Rialto su primera matinée dominical y el programa escogido por la empresa se puede calificar de formidable.

Pasarán por la pantalla Ultima Revista Fox, la comedia Soltero Empedernido, Cinco Mil Pesos de Recompensa, creación de Tom Mix y estreno en Cuba, Especialistas en Señoras, comedia Fox y también s eexhibirá Pasionarias, la magna cinta Fox, que tanto ha gustado.

Rita Montaner, la genial cantante criolla, también actuará en esta matinée.

En los turnos elegantes de cinco y cuarto y nueve y cuarenta y cinco, la comedia Soltero Empedernido, la grandiosa cinta Pasionarias, por Charles Farrel y Greta Nissen y presentación de la exquisita artista Rita Montaner.

A las ocho, la comedia Soltero Empedernido, la producción Pasionarias y Especialistas en Señoras, comedia de William Fox.

Llamamos la atención al público, que Pasionarias no podrá ser exhibida en cine alguno de esta capital, hasta enero del próximo año.

El miércoles se estrenará El Caballero de la Rosa, versión cinematográfica de la opereta de Ricardo Straus interpretada por Hughette Dufflos.

949 M 20.

VERDUN

Consulado 120, teléfono A-9206.

El único cine de verano. Grandiosa matinée de una y media a seis. Una deliciosa orquesta. Una revista número 67, una divertida cinta cómica. La Gloriosa Betsy, por Dolores Costello. En Alas del Amor, por Patsy Ruth Miller. Y La Mujer Leopardo, por Jacqueline Logan. Luneta corrida, damas y niños 20 centavos, caballeros 30 cts. Por la noche el mismo programa costando la función corrida 40 centavos.

Mañana, La Dama Indómita, por Gloria Swanson. Y La Bestia Polar, por Pane Wegeners.

Martes 22, La Danza Mágica, por Ben Lyon.

Miércoles 23, El Señor Huracán, por Reginald Denny y La Cabaña del Tío Tom. Función corrida 30 cts., damas 20 centavos.

Jueves 24, Flor de la Noche, por Lya de Putti.

Viernes 25, Derecho a la Vida, por Reginald Denny.

Sábado 26, Miedo de Amar, por Florence Vidor.

Domingo 27, El Chico de Charol, por Richard Barthelmes. El Gaucho por Douglas Fairbanks, y Amor o Ana Karenina, por Gretta Garbo y John Gilbert.

Lunes 28, Manón Lescaut, por Lya de Putti.

Martes 5, El Circo, por Charles Chaplin.

945 M 20.

VAPORES DE TRAVESIA

LINEA HOLANDESA AMERICANA

El magnífico trasatlántico holandés de 17.000 toneladas:

"MAASDAM"

Saldrá fijamente el día 2 de junio para los puertos de

VIGO, CORUÑA, SANTANDER
BOULOGNE-SUR-MER Y ROTTERDAM

Próximas salidas para dichos puertos:

Vapor MAASDAM, 2 de Junio.
Vapor LEERDAM, 23 de Junio.
Vapor SPAARNDAM, 14 de Julio.
Vapor EDAM, 4 de Agosto.
Vapor MAASDAM, 25 de Agosto.
Vapor LEERDAM, 15 de Sptiembre.
Vapor SPAARNDAM, 6 de Octubre.
Vapor EDAM, 27 de Octubre.
Vapor MAASDAM, 17 de Noviembr.
Vapor LEERDAM, 8 de Diciembre.
Vapor SPAARNDAM, 29 de Diciembre.
Vapor EDAM, 19 de Enero de 1929.
Vapor MAASDAM, 9 de Feb. de 1929.

VERACRUZ Y TAMPICO

Vapor LEERDAM, 26 de Mayo.
Vapor SPAARNDAM, 16 de junio.
Vapor EDAM, 7 de Julio.
Vapor MAASDAM, 28 de Julio.
Vapor LEERDAM, 18 de Agosto.
Vapor SPAARNDAM, 8 de Septiembre
Vapor EDAM 29 de Septiembre.
Vapor MAASDAM 20 de Octubre.
Vapor LEERDAM, 10 de Noviembre.
Vapor SPAARNDAM, 1o. de Diciembre.
Vapor EDAM 22 de Diciembre.
Vapor MAASDAM 12 de Ene. de 1929.

Admitn pasajeros de primera clase y de Tercera Ordinaria reuniendo todos ellos comodidades especiales para los pasajeros de Tercra Clase.

Amplias cubiertas con toldos, camarotes numerados para dos asientos individuales.

PRECIOS DE PASAJE REDUCIDOS
EXCELENTE COMIDA A LA ESPAÑOLA

LINEA DE NEW YORK Y PLYMOUTH BOULOGNE-SUS-MER Y ROTTERDAM

En esta Agencia se expiden pasajes por esta línea, por los lujosos y rápidos trasatlánticos holandeses AMSTERDAM, VOLENDAM, VEENDAM, NOORDAM Y RANDAM.

Para más informes dirigirse a:
R. DUSSAQ S. en C.
OFICIOS 22, 24 y 26. Teléfono: A-5632

A INGLATERRA DIRECTO EN 14 DIAS

S. M. "RIO PANUCO"

Saldrá de la Habana para Plymouth y Bremen sobre el día 29 de Mayo.

CUBA A MEXICO
M. S. "RIO BRAVO"

Saldrá de la Habana para Veracruz, Tampico y Galveston, sobre el 7 de Junio.
día 5 de Mayo.

LYKES BROTHERS STEAMSHIP AGENCY, S. A.
Agentes Generales para Cuba.
Lonja 404-408 Teléfono M-6955

"COMPAÑIA DEL PACIFICO"
MALA REAL INGLESA

El lujoso trasatlántico de 25.500 toneladas de desplazamiento.

ORDUÑA

Magnífica cámara de tercera clase, camarotes muy espaciosos con salones de fumar y música, cubiertas de recreo para los señores pasajeros de tercera.

Saldrá fijamente el día 3 de junio, al medio día pra:

VIGO, LA CORUÑA,
SANTANDER, LA PALLICE,
LA ROCHELLE y LIVERPOOL

GRAN ESTABILIDAD, COMODIDAD CONFORT, RAPIDEZ, SEGURIDAD

PROXIMAS SALIDAS
para ESPAÑA, FRANCIA e INGLATERRA

Vapor ORDUÑA, el 3 de Junio.
Vapor OROPESA, el 20 de Junio.
Vapor ORBITA, el 1 de Julio.
Vapor OROYA, el 18 de Julio.
Vapor ORCOMA el 29 de Julio.
Vapor ORITA, 15 de Agosto.
Vapor ORDUÑA, 15 de Septiembre.
Vapor OROPESA, 19 de Septiembre.

Para Colón, puertos de PERU y de CHILE y por el ferrocarril Trasandino a Buenos Aires.

Vapor ORBITA, 20 de Mayo.
Vapor RASQUIBO, 21 de Mayo
Vapor OROYA, el 3 de Junio.
Vapor ORCOMA, el 17 de junio.

Para NEW YORK.

Vapor EBRO, el 1o. de Junio.
Vapor ESSEQUIBO, 29 de Junio.
Vapor EBRO, el 27 de Julio.

Servicio regular para carga y pasaje, con trasbordo en Colón a puertos de Colombia, Ecuador, Costa Rica y Nicaragua, Honduras, Salvador y Guatemala.

DUSSAQ Co. Lt.
Oficios 30. Teléfono A-7218.

HAMBURG AMERIKA LINIE
(Hamburguesa-Americana)

NORTE-ESPAÑA
PLYMOUTH, AMBERES (París) y HAMBURGO

El espléndido vapor correo alemán

"RUGIA"

saldrá de la Habana el

2 de JUNIO

llevando pasajeros de Cámara de todas las categorías. Magníficos salones, camarotes muy espaciosos, dos cubiertas de recreo.

PRECIOS ECONOMICOS

Para ANTWERP (Paris) & HAMBURBO directo Vapor "GRUNEWALD" de la Habana Junio 19.
Admite solo pasaje de primera clase.
Para más informes, dirigirse a
LUIS CLASING
Sucesor de Heilbut & Clasing
OBRAPIA 24
Apartado 729 Teléfono A-4878

VAPORES DE TRAVESIA

NEW YORK Por la Cía. Hamburguesa

La Reina de los Vapores de excursión "RESOLUTE"

De 20.000 toneladas

SALDRA DE LA WARD TERMINAL EL 22 DE MAYO 9 P. M.
PRECIO DE PASAJE: DE $100 EN ADELANTE.
PARA MAS INFORMES, DIRIGIRSE A
LUIS CLASING
APARTADO 729 OBRAPIA 24 TEL. A-4878

3695 6-d my.

VAPORES CORREOS DE LA COMPAÑIA TRASATLANTICA

SERVICIOS REGULARES CADA 22 DIAS
PASAJE, CARGA Y CORRESPONDENCIA
LINEA RAPIDA PARA NEW YORK Y NORTE DE ESPAÑA Y MEXICO

El vapor "CRISTOBAL COLON", saldrá para NEW YORK, CORUÑA, GIJON, SANTANDER Y BILBAO el día 27 de Mayo de 1928.
Próximas salidas:

PARA VERACRUZ
48 horas de viaje.
Cristóbal Colón el 19 de Mayo.
Alfonso XIII el 11 de junio.
Cristóbal Colón el 31 de julio.

PARA NUEVA YORK, CORUÑA, GIJON, SANTANDER Y BILBAO:
Cristóbal Colón, el 27 de Mayo.
Alfonso XIII, el 18 de junio.
Cristóbal Colón, el 10 de Julio.

Los pasajeros de tercera ordinaria son servidos por camareros en amplio comedor provisto de sillas giratorias y ventiladores. Excelentes menús con vinos españoles.

LINEA PARA NEW YORK, CADIZ Y BARCELONA
Próximas salidas:

Antonio López, sobre el 19 de Mayo.
Montevideo, el 11 de Junio.
Manuel Calvo, el 3 de Julio.

Todos estos vapores atracan a los Muelles de la Port Havana Dock Co.
Para más informes dirigirse a:
MANUEL OTADUY
Agente General. Edificio Lonja C y D.
Telfs.: A-7900 y A-6588. HABANA

"EMPRESA NAVIERA DE CUBA, S. A."

SAN PEDRO NUM. 6.— HABANA
APARTADO NUMERO 1641
Dirección Telegráfica: "Emprenave"
CLAVES EN USO
A. B. C. 4a. y 5a. Edición.
Western Unión.
Watkins and Apendix

TELEFONOS:
A-5315 Información General.
A-4730 Depto. de Tráfico.
A-6236 Pasajes y Fletes.
A-3966 Almacén.
M-5293 1er. Espigón de Paula.
A-5634 2do. Espigón de Paula.

VAPORES EN SERVICIO

Santiago de Cuba, Gibara, Habana, Baracoa, Las Villas, Guantánamo, Julián Alonso, Antolín del Collado, La Fé, Caibarién, Rápido, Cienfuegos, Manzanillo, Joaquín Godoy, Eusebio Coterillo, Jamaica, Cayo Cristo y Cayo Mambí.

PUERTOS DE ESCALA

COSTA NORTE

Caibarién, Nuevitas, Puerto Tarafa, Manatí (Victoria de las Tunas), Puerto Padre, Chaparra, Gibara, (Holguín, Velasco y Bocas), Vita, Banes, Mayarí, Antilla, Preston, Sagua de Tánamo, Baracoa, Guantánamo y Santiago de Cuba.

COSTA SUR

Cienfuegos, Casilda, Tunas de Zaza, Santa Cruz del Sur, Manopla, Guayabal, Manzanillo, Campechuela, Media Luna, Niquero, Ensenada de Mora y Santiago de Cuba.

COSTA NORTE DE VUELTA ABAJO

Bahía Honda, Río Blanco, Berracos, Puerto Esperanza, Malas Aguas, Santa Lucía, Río del Medio, Dimas, Arroyos de Mantua y La Fé.

PUERTO RICO
San Juan, Ponce, Mayagüez y Aguadilla.

REPUBLICA DOMINICANA
Santo Domingo, San Pedro de Macorís y Puerto Rico.

HAITI
Maití, Aux-Cayes y Port Au Prince.

JAMAICA
Kingston.

- - MATANCERAS - -

MARTA DE LA TORRE

La maga del violín.

Nos ofreció anoche en el Teatro Sauto, el concierto que nos tenía anunciado y cuyos productos destinados están a la Institución Srtas. de la Caridad.

Ejecutó un gran programa.

Iniciándolo con el concierto en menor de Wieniawski, finalizando con un capricho cubano del que es autora la propia violinista.

Paganini, Sarate, Kreisler y Hubay, tuvieron en Marta de la Torre a la más feliz de las interpretes.

Cautivó al auditorio, y a cada nueva pieza y a cada nota que arrancaba el arco a las cuerdas del violín, estallaba la sala en ovación estruendosísima.

Acompañando a Marta de la Torre, vino a Matanzas el pianista A. Valencia, complemento el más valioso de esas horas de exquisito arte de que disfrutamos e nla noche del Viernes.

Vayan ahora algunos nombres de las damas y señoritas que enjoyaban aquella sala de Sauto, marco bellísimo que tuvo la fiesta que aquí reseño.

Raquel Fernández de Romeu, la primera.

Destacabase en el patio de lunetas la figura airosa, aristocratica y fina de la bella esposa de nuestro Juez de Instrucción doctor Romeu.

Alda Beracierto de Solís, Mariita Rodríguez de Urrechaga, Panchitica Tió de Luque y América Bobias de Carbó, en grupo gentilísimo.

María Luisa Rodríguez de Beguerístain en un palco de platea, y con ella su hermana la ideal Esperanza.

Ocupaban otro de esos boxes del primer piso, dos damas de soberana belleza: Elsa Ulmo de Soles y Rosa Ulmo, la interesante viudita de Díaz.

María Socarrás de Acosta, Angelina Alcoser de Muro, Monona Chavez de Alfonso, América Boissier de Hernández, Blanquita Parravicini de Reynaldos, y Elvira Villa de Marcos.

Las señoras de Pablos, de Saavedra, de Hernández, y de Gelabert.

Inició la lista de la jeneusse con el nombre flor de Silvia Ortiz, la blonda demoiselle.

Angelica Fernández, Dulce Velunza y Enma Tregent, la encantadora trinidad.

Y Esther Dominguez, Lucinda Socarrás, Coralito Acosta, Conchita Lamothe, María Teresa Michelena y Berta Díaz Carnet.

Consuelito e Hilda Díaz Pardo y Judith Portilla, tres flores de primavera a las que se vé juntas siempre en todas las fiestas.

Yoya Herques, la Presidenta de la Asociación, a cuyo beneficio ofrecía el Concierto Marta de la Torre.

Las señoritas Domenech, Echemendía, Sánchez Borges, Fernández, y Santoyo.

Párrafo aparte para quien en aquella sala parecía reinar con el encanto de su inspiradora belleza, de su gracia alada, de su bondad, su gentileza y su hermosura: ¿Cuál otra que Berta Michelena y Ponce de León?

Con su nombre cierro la relación, como broche el más brillante de aquella constelación.

Con mi aplauso reiterado en estas líneas para Marta de la Torre, van mis felicitaciones a las Directivas de las señoritas de la Caridad, por el éxito que se han apuntado en la organización de esta fiesta, cuyos productos irán a aliviar muchas miserias,, a socorrer a muchos desheredados de la fortuna.

LAS FIESTAS DE HOY.

Fiestas de la Patria.

Se abre el programa con un solemne Te Deum que se cantará en la Cátedral de San Carlos, y al que asistirán las autoridades de la localidad.

Hay después regatas en Versalles, frente a aquel litoral de la calle de Laborde, en el que está enclavada la casa Club de los Atléticos yumurinos.

Por la noche tendremos la parada de Bomberos, y un simulacro en el que tomarán parte todos los miembros de ese Cuerpo.

Peregrinaciones a los monumentos por los niños de las Escuelas, Ofrendas a los veteranos fallecidos, en la Capilla del Cementerio, figuran también entre los actos con que se conmemora el aniversario de nuestra República.

Y para cerrar brillantemente ese programa, el gran baile que ofrece en sus salones la cubana sociedad Liceo.

Baile de etiqueta.

Pero etiqueta veraniega, con el fresco, elegante y preferido traje blanco.

De todo ello levantaré acta en las "Matanceras" de mañana lunes.

PILAR PENICHET.

Rumbo a Europa.

Embarca el día cinco de Junio con dirección a Francia, la bella, elegante y distinguida dama.

Vá a París. Donde fija su residencia en compañía de sus hermanos Fernando Vega y Margarita Penichet, allí establecidos desde hace años.

A "Villa Cristo" la hermosa Quinta del doctor Rojas, acuden en estos días los amigos de Pilar Penichet para darle su despedida.

MR STEWAR.

El Cónsul Gral. de Norteamérica.

Se encuentra en Matanzas desde ayer el distinguido caballero que visita todos los Consulados de la Isla en reglamentaria inspección.

A él fuí presentado ayer, por el joven representante en esta ciudad de la gran Nación, quien por simpática coincidencia, tiene el mismo apellido del diplomático visitante.

No podría silenciar las frases de encomio que tuvo Stewar para el Cónsul matancero, persona que ha sabido captarse entre nosotros de tantos afectos, y que tan inteligentemente estrecha día a día, las relaciones de compenetración entre este pueblo y el del gran país cuya representación ostenta.

LA SRA. DE URRECHAGA.

Agustina Bidaurrazaga.

Se ha recrudecido el mal que padece y en lecho se encuentra postrada desde antier.

Llevada fué ayer a la Clínica de Tamargo para hacerse una radiografía y de allí fué traida nuevamente a su casa donde es asistida por el doctor Filómeno Rodríguez su médico de cabecera.

Al preguntar hoy por el estado de la esposa del rico banquero matancero se nos dice que aunque más aliviada, aún continua bajo los efectos del ataque nefritico que se le presentó.

Por su restablecimiento hacemos votos.

CASEMONOS Y LO SABRAS...

Título sugestivo.

Es ese el de la gran film que pasa hoy por el lienzo de Velasco, donde también tendremos matinée en las horas del mediodía.

Vá en la tanda elegante de las nueve y cuarto "Casemonos y lo sabrás" y en la matinée "Atrevete", por Yakima Canut.

Para muy en breve anuncian los carteles de ese Teatro, la presentación en su palco escénico, de Rita Montaner.

La Soberana de la Canción cubana.

UN BABY.

Alegría de un hogar.

Sonríe desde la madrugada del jueves en el home de los esposos Sixto García y Esther Polanco.

Con toda felicidad ha llegado al mundo el lindo chiquillo, que colma aspiraciones y anhelos muy muchos, de ese matrimonio.

Mi enhorabuena a los esposos García-Polanco.

LA ULTIMA JORNADA.

De Isidoro Polledo.

Fué ayer mañana el acto solemne del sepelio, del distinguido caballero que fallecido en New York, dispuso que recibieran sus restos cristiana sepultura, bajo la tierra matancera a la que tanto amó.

Del muelle de Dubrocq, donde fué desembarcado el cofre en que duerme su ultimo sueño el señor Polledo fué llevado hasta la Cátedral donde se celebraron solemnes honras.

Trás el carro automóvil en que iba el cadáver, seguían tres autos más, todos de la Casa de Torres, que desplegó en este entierro lujo no igualado nunca en Matanzas.

Colmado de las más bellas ofrendas florales iban esos tres carros.

Seguía después el coche de dolientes donde vimos a los señores de Rionda, con el Ingeniero Enrique García y el Alcalde Municipal Benigno González.

El señor Presidente de la República envió un Ayudante en su representación.

Y en larga fila de carruajes, los señores Arturo Arostegui, Octavio Miranda, Benito Carballo Jr. Mariano Zabala, Joaquín Doyharzabal, Juan J. Urquiza, Octavio Miranda, Armando Benavides, Oscar Pardiñas, Ingeniero Jefe de Obras Públicas, Israel Pérez, Presidente del Consejo Provincial, Roberto Andux, doctor Ezequiel Caballero, José Ignacio García, doctor Martín Alberty, Frack Acosta, doctor Guillermo Caballero, Juan Magarolas, Francisco Castañer, Armando Alemane y Francisco Díaz.

Muchos, muchos amigos mas acompañaron hasta su ultima morada al señor Polledo, para cuyos familiares van reiteradas en estas líneas, mis expresiones de condolencia.

REMBRANDT.

Artista Húngaro.

Se encuentra en Matanzas, desde ayer, hospedado en el Hotel París, el genial e insigne artista.

No necesita presentación el señor Hyado, a quien la Crónica social habanera, tiene consagrado bajo el pseudonimo de "Rembrandt" como firma sus inigualables trabajos.

Es el fotografo de la aristocracia habanera.

El mago de la belleza en el cartón.

Con una carta de presentación de mi amigo tan distinguido Conrado W. Massaguer, el Director de Social he saludado a Rembrandt, que se propone obtener de damas y señoritas de esta sociedad, una colección más que se sume a las de las grandes Capitales que ha visitado.

En turnee gloriosa visitará después Rembrant las otras poblaciones de la Isla, para en definitivo hacer un Album completo de la criolla hermosura.

En las "Matanceras" de mañana hablaré nuevamente de los proyectos i planes que traen a la Atenas, al gran fotográfo.

HOMENAJE AL APOSTOL.

En el día de ayer.

Todas las Instituciones matanceras rindieronle ante la estátua de Martí en el Parque de la Libertad.

Los Veteranos de la Independencia, los Rotarios, Instrucción Pública, el Ayuntamiento, el Consejo, depositaron hermosas coronas al pié del bronce que glorifica la memoria del Héroe de Dos Ríos.

Matanzas puede sentirse satisfecha, porque cumplió como buena en día tan significado como el de ayer.

¿Quién mas alto en el corazón de los cubanos que José Martí?

Manolo JARQUIN.

NOTICIAS DE MATANZAS

EN UNA CASA DE AMARILLAS ROBARON DOS MIL PESOS, CAUSANDO EL MAYOR DESCONSUELO A DOS ENAMORADOS

Con gran solemnidad se efectuó en el pueblo de Manguito la peregrinación patriótica en memoria del Apóstol Martí.—Hoy será inaugurada la bandera del juzgado de Alacranes

EN HONOR DEL APOSTOL MARTI

MANGUITO, Mayo 19. DIARIO. HABANA.—Solemnemente se verificó en la mañana de hoy la peregrinación patriótica conmemorando el 33 aniversario de la caida en Dos Ríos del Apóstol José Martí. Concurrieron al acto numerosas autoridades y público en general.

El señor Angel Pérez Larrarte pronunció una sentida y elocente oración haciendo la apología y encomiando los méritos del ilustre cubano que cayó atravesado por las balas luchando por la libertad de su patria.

Mañana se celebrarán varias fiestas cívico-patrióticas.—CORRESPONSAL.

ROBO DE DOS MIL PESOS EN PRENDAS

CALIMETE, Mayo 10. DIARIO. Habana.—En una casa campesina, cercana al pueblo de Amarillas, se cometió anoche un robo, quedando con ello rotas las ilusiones de un joven enamorado y evaporándose los ahorros de un matrimonio.

A las seis de la tarde partió la familia de Domingo Avila para una colonia próxima a este lugar donde tenían preparada una comida criolla entre varios familiares.

Eran las once de la noche cuando regresaron notando entonces que alguna persona había quitado una tabla de la humilde casa y que se habían apoderado de dinero, alhajas y ropas por valor de más de dos mil pesos.

El desconcierto fué grande, todo el trabajo del señor Domingo Avila había desaparecido al igual que el del joven Manuel Paz que había hecho entrega a su novia de cierta cantidad de dinero con el propósito de habilitarse para contraer nupcias.

La Guardia Rural conoce del hecho y sigue las pesquizas del autor o autores de este hecho.—Cavides, CORRESPONSAL.

BENDICION DE UNA BANDERA

ALACRANES, Mayo 19. DIARIO. Habana.—Mañana veinte, con motivo de ser día de la patria, se inaugura en el local del Juzgado de Primera Instancia e Instrucción de esta villa, la bandera de la patria que el doctor José Enrique Espinosa, juez de Primera Instancia, y sus empleados han donado al juzgado para dicho acto que está señalado para las doce del día.

Han sido invitadas todas las autoridades civiles y militares, así como muchas personas de la localidad y pueblos inmediatos.

El cura párroco de esta villa bendecirá la bandera y hará uso de la palabra.

La banda infantil tocará el himno nacional.

Los invitados serán obsequiados con dulces y ponche.—García, CORRESPONSAL.

Hotel "RUEDA"
Ciego de Avila
EL MEJOR DE LA LOCALIDAD

8876 alt 6d-10

VAPORES DE TRAVESIA

NEW YORK

Por los lujosos y modernos vapores americanos de la
PANAMA MAIL S|S CO.
"ECUADOR" "VENEZUELA" "COLOMBIA"
(14.000 tons.)

Vapores de primera clase especialmente construídos para los trópicos, todos camarotes grandes exteriores con camas Simmons, sin literas altas, excelente cocina y servicio.

TANQUES DE NATACION — ORQUESTAS
PROXIMA SALIDA
Vapor VENEZUELA Mayo 31

Para Pasajes, Reservaciones, carga etc., diríjase a
NITRATE AGENCIES COMPANY
Teodoro Roosevelt (Tacón) No. 8. A media cuadra del Ayuntamiento
Teléfonos: M-2244, M-3647.

4211 alt 3d-20

COMPAGNIE GENERALE TRASATLANTIQUE

VAPORES CORREOS FRANCESES
Bajo contrato postal con el Gobierno Francés

TODOS LOS VAPORES DE ESTA COMPAÑIA ATRACAN A LOS MUELLES DE SAN FRANCISCO O MACHINA, PARA EFECTUAR EL EMBARQUE Y DESEMBARQUE DE PASAJEROS, EQUIPAJES Y MERCANCIAS

PROXIMAS SALIDAS

PARA VERACRUZ
Vapor correo francés "CUBA", saldrá el 20 de Mayo
" " " "ESPAGNE", saldrá el 3 de Junio.
" " " "CUBA", saldrá el 3 de Julio.
" " " "LAFAYETTE", saldrá el 3 de Agosto.
" " " "CUBA", saldrá el 3 de Septiembre.

PARA CORUÑA, GIJON, SANTANDER Y EL HAVRE
Vapor correo francés "ESPAGNE" saldrá el 15 de Junio a las 12 del día.

NOTA.—El equipaje de bodega y camarotes se recibirá en el muelle de San Francisco o Machina (en donde estará atracado el vapor) solamente el día 14 de Junio de 8 a 10 de la mañana y de 1 a 4 de la tarde. El equipaje de mano y bultos pequeños los podrán llevar los Sres. Pasajeros al memonto del embarque el día 15 de Junio de 8 a 10 de la mañana.

VIAJE EXTRAORDINARIO
del vapor correo francés "LAFAYETTE" que vendrá únicamente a la Habana, para salir directamente de este puerto para:
VIGO, CORUÑA, SANTANDER y el HAVRE
el día 30 de Junio a las 12 del día.

Para CORUÑA, GIJON, SANTANDER y SAINT NAZAIRE
Vapor correo francés "CUBA", saldrá el 15 de Julio.

Para CORUÑA, SANTANDER Y SAINT NAZAIRE
Vapor correo francés "LAFAYETTE" saldrá el 15 de agosto.
Vapor correo francés "CUBA" saldrá el 15 de septiembre.

LINEA DE CANARIAS
Vapor correo francés "NIAGARA", saldrá el 7 de Julio.
Para Santa Cruz de la Palma, Santa Cruz de Tenerife, Las Palmas de Gran Canaria y el Havre.
Se admiten pasajeros de cámara y tercera clase, para los puertos mencionados. Este vapor no acepta carga para ninguno de los puertos de su itinerario.

SESIONES DE CINEMATOGRAFO DIARIAS EN LOS VAPORES DE ESTA COMPAÑIA SEGUN CONTRATO CON LA CASA PATHE

IMPORTANTE
Buena comida a la española. Camareros y cocineros españoles.

LINEA DE NEW YORK AL HAVRE, PLYMOUTH Y BURDEOS
En esta oficina se expiden pasajes por esta línea, por los lujosos y rápidos trasatlánticos franceses "ILE DE FRANCE", "PARIS", "FRANCE", "ROCHAMBEAU", "SUFREN", "DE GRASSE" etc., etc.

Para más informes dirigirse a:
ERNEST GAYE
O'Reilly No. 9. Apartado 1090. Teléfono A-1476
HABANA

M.E.C.D. 2016

ACTUALIDAD ESPAÑOLA

LA AVENIDA DE LA CORUÑA

Por RAFAEL SUAREZ SOLIS

Días pasados, con este mismo título de mi crónica de hoy, escribía José de la Luz León un artículo recordando cómo fué hace cinco años propósito del Ayuntamiento habanero denominar una calle de la Habana "Avenida de la Coruña", y reseña de la Luz León el homenaje que la ciudad gallega había dedicado—para efectos de simpatía permanente—un igual agasajo a la Habana dándole su nombre a una de las avenidas—la principal—de la ciudad ensanche de esa capital de Galicia. El deseo de aquí, a invitación de Ruy de Lugo-Viña, fué estimulado por la gentileza de los coruñeses. En parte—si las instigaciones cordiales son créditos al cobro—tiene la Habana una deuda de gratitud pendiente de pago. No es, rigurosamente, con palabras de mercader como se debe refrescar este recuerdo. Sin embargo, es entre enamorados cuando se hacen los cargos más claros y sin perífrasis. Bien está, por lo tanto, que "pelee" un poco de la Luz León por conseguir una satisfacción cumplida a ciertos agravios del sentimiento.

Seguro estoy de que el culto compañero no trajo cartas credenciales que le acrediten como representante oficioso del "enamorado" resentido. Para la Coruña son calles gallegas todas las de la Habana. Rara será en la que no viva un coruñés: un novio, un hermano, un hijo, un amigo. Los barcos que de allí para aquí salen vienen todos cargados de anhelos y mensajes fraternos. La Coruña, por otra parte, es el primer paso en tierra amiga que se pisa cuando se va de Cuba. Lo primero que bendecimos, al ir o al volver, es el suelo de la Coruña o de la Habana que pisamos, con un agradecimiento que se inicia en un bienestar fisiológico y que a poco, la hidalga hospitalidad,—gallega o cubana: es una misma—lo convierte en imperativo sentimental. Hay un salvoconducto singular para pasear con privilegio entre las atenciones de los coruñeses. El "aire" cubano. El que llega de Cuba a la Coruña ve abrirse las puertas de la cordialidad a su paso, como si esa llave simbólica de la ciudad que dan los alcaldes en el honor protocolar de las relaciones internacionales fuese para los cubanos allí un derecho inmanente.

No es esto que escribo aportar pruebas a la defensa del pleito que defiende un compañero. El se defiende solo, con la emoción de su informe, del que algo copiaré para mejor explicarme, en lo que quiero sea contribución mía a una causa que entiendo noble y justa.

Informa José de la Luz León:

"¡Cuántas veces, bajo los reflejos agónicos del sol y frente al trozo de mar turbulento del Orzán hemos visto esa placa, elocuente, evocadora, cabrilleando como un símbolo en medio del paisaje solitario!

"—Esto es Cuba—nos decíamos. ¿La Habana? ¿El Vedado? ¿Algún nuevo ensanche todavía no conocido? Y el bronce inundado de luz, mudo, poblaba de voces el ámbito, y la tierra distante, oculta tras el faro herculino y tapada por la montaña móvil de las olas, surgía como una maravillosa realidad. Casi cubano, el dinero con que hubo de costearse la placa (regalada por los ex-residentes gallegos en Cuba); cubano, el chalet en cuya fachada fué colocada (perteneciente al señor Allones); cubanos, en fin, o productos de fortunas amasadas en Cuba, la mayor parte de los edificios, elegantes, suntuosos, algunos verdaderamente admirables, construídos en el "faubourg" coruñés.

"Es muy de notar—decía Lugo-Viña en la Memoria a que antes me refería—que el primer acto de la Compañía de Urbanización de La Coruña, después de aquel en que se fundó la nueva colonia del ensanche, había sido nada menos que en honor de nuestra ciudad de la Habana. Por tal motivo el informante, que hizo uso de la palabra después del señor Ponte y Blanco (Alcalde entonces de la ciudad, hombre excelente y excelente amigo de Cuba, donde vivió de joven; su muerte la lloramos aún los que conocimos su gran inteligencia y bondad) manifestó al pueblo—y sus palabras fueron en tal momento delirantemente ovacionadas—que la Comisión Municipal se dirigiría por cable al Alcalde habanero pidiéndole que solicitase en un Mensaje al Ayuntamiento, la necesidad de dar el nombre de La Coruña a una de las calles de La Habana".

"Tenemos noticias de que así se hizo. Y según decía recientemente el Secretario de la Asociación Iniciadora y Protectora de la Real Academia Gallega, el señor Julio Pravio, en una carta al Presidente de la Cámara Municipal, ésta tomó en firme el acuerdo, dando forma legal a la simpática—simpática y justa—idea del querido Lugo-Viña. Pero... ¿qué se ha hecho más tarde? ¿A qué se espera para llevar al terreno de la práctica lo que despertó tantos entusiasmos, lo que de modo tan eficaz vendría a aumentar e intensificar nuestras relaciones espirituales, nuestra compenetración con Galicia?

"Conociéndola, yo estoy cierto de que La Coruña espera y anhela fervorosamente la realización de esta oferta que espontáneamente le hicieron los visitantes cubanos, hace un lustro. No será ella quien venga a recordárnosla. Pero no será ella tampoco quien ha de echarla al olvido. Y parece llegado el momento de anticiparnos a su enojo, un ligero enojo de hermana, bien lo sé, improbable en su caso, más posible en lo humano. Fueron muchas y muy grandes las esperanzas que anidaron en su corazón cuando se anunció que en lo alto de una calle habanera se destacaría ese nombre sugestivo y sonoro: "Avenida de La Coruña". Hagamos por no desencantarla ni defraudarla, que si un desilusión a una sola alma es cosa muy triste, se acerca ya a lo imperdonable darla a una ciudad que, como La Coruña, es alma-resumen de la emoción gallega".

Sonaría bren—créase—llamar "Avenida de la Coruña" a una calle habanera. Sonaría a consolidación de una política que ponderan las razones de Estado, los intereses materiales de Cuba y los morales de los dos países, de innecesaria e imposible desvinculación. Que también es un sacramento indisoluble el que se ata con lazos etnográficos.

LOS MUNICIPIOS SE MUESTRAN A FAVOR DE QUE SEA TRIMESTRAL EL PAGO DE LA PATENTE DE ALCOHOLES

Tan unificados se encuentran los intereses comprendidos en esa reforma que seguramente se convertirá en ley a la mayor brevedad para regularizar el cobro del arbitrio

En demostración de que el pago trimestral de las Patentes de Alcoholes no lesiona los intereses municipales los Municipios de la República, a instancia y solicitud de la Cámara Municipal de Trinidad, están adhiriéndose a la campaña y gestión que tan activamente se viene realizando para lograr tal reforma y que han culminado en la próxima presentación del proyecto de Ley de que dimos cuenta en nuestra edición anterior.

La expresada Cámara Municipal de Trinidad tomó la iniciativa a petición del Melitino Zaballa, Presidente del expresado cuerpo, y la resolución ha sido adoptada también por los Municipios de Santa Clara, Cienfuegos y Sagua la Grande, que han acordado dirigirse a los Cuerpos Colegisladores apoyando la reforma de la Ley Orgánica de los Municipios y la Ley de Impuestos Municipales de forma y manera que las Patentes de Alcoholes se cobren por trimestres adelantados.

Tan unificados se encuentran los intereses comprendidos en esa reforma que seguramente se convertirá en Ley a la mayor brevedad, regularizándose así de manera práctica y fácil el cobro del arbitrio que hoy, en víspera de ponerse al cobro las Patentes correspondientes al ejercicio fiscal de 1928 al 29, asusta a todos los detallistas, cuya clase, por medio de la Federación Nacional de Detallistas, está librando una verdadera batalla en favor de la innovación.

A continuación copiamos la moción aprobada por la Cámara Municipal de Trinidad, la cual, como antes decimos, fué presentada por el señor Melitino Zaballa y ha dado lugar a la adhesión de los demás Ayuntamientos.

El problema de las Patentes de Alcoholes, la necesidad imperiosa para el contribuyente, y muy especialmente para el detallista, de que esta tributación no se pague por anualidades sino por trimestres es uno de los problemas que debemos de abordar todos los Ayuntamientos de la República, pero para poder conseguir tan importante beneficio para el comercio es necesario una Ley del Congreso.

La Patente de Alcohol cobrada en la forma que los Ayuntamientos las vienen cobrando es un fantasma que se cierne sobre el bodeguero todos los años y que no siempre pueden pagar. En muchos casos la Patente de Alcoholes, ha sido causa del cierre de establecimientos por verse imposibilitados sus dueños de hacer frente a un desembolso tan crecido para los pequeños comerciantes. Esta ley al aprobarse en el Congreso traería por consecuencia grandes beneficios para el comercio en general por la facilidad que se les brinda al pagar dicho tributo, esto en nada perjudicaría a los intereses del Municipio, más bien le beneficiaría por las razones siguientes: Muchas veces un individuo desea establecerse en este ramo en el mes de Abril imposibilitándose de hacerlo porque en esa fecha tendría que pagar al Municipio el año económico completo, y viene a resultar que ese individuo desiste de sus ideas perjudicándose el Municipio, no solamente en este ingreso, sino también con el ingreso por concepto de industria y comercio; también resulta que un comerciante se establece en el mes de Julio y acto seguido tiene que pagar la Patente de Alcoholes por el año completo, si ese contribuyente a los tres meses, tiene por necesidad que abandonar su negocio, ya sea por mala situación del mimo, ya sea por conveniencias propias etc., el Municipio no le reintegra el importe de la diferencia de los nueve meses restantes que ya ha pagado resultando lesivo a sus intereses, así es queridos compañeros, que esta Ley resultaría beneficiosa a ambos.

POR CUANTO: El proponente se dirige a sus compañeros de Consistorio, proponiendo lo siguiente:

PRIMERO:—Que el artículo 150 de la Ley de Impuestos Municipales establece que la cuota acordada para cada clase de patentes será cobrada en su totalidad en la época que durante cada ejercicio económico, señale el Ayuntamiento. Segundo que con esas patentes se ponen al cobro al principio de cada año económico las patentes semestrales, las cuotas trimestrales y el impuesto de transporte terrestre: Que en esas fechas está también al cobro el Impuesto del Uno y Medio por ciento sobre las ventas y entradas brutas: Cuarto: que es una carga abrumadora la que pesa en esos primeros meses de cada año económico sobre el comercio y principalmente sobre el detallista. Por todas estas razones aludidas propongo al Ayuntamiento acuerde dirigirse al Honorable Congreso de la República, pidiendo se vote una Ley autorizando que el cobro del impuesto conocido por Patentes de Alcoholes, se haga por trimestres adelantados. Es una oportunidad que se nos brinda para demostrarle al pueblo que nos ocupamos de sus sagrados intereses.

Finalmente, propongo que, por conducto del Ejecutivo se le envíen a todos los Ayuntamientos una copia de este acuerdo, solicitando de los mismos, su incondicional y valioso apoyo, para que a la vez se dirijan al Honorable Congreso haciéndole la misma petición por considerarla justa y equitativa para el comercio en general, quien lleva encima la carga pública de la Nación.

Salón de Actos del Ayuntamiento de Trinidad a los 30 días del mes de Noviembre de 1927.

TEMBLORES EN LIMA

LIMA, mayo 19. (UP). — Varios edificios de Piureu han resultado dañados por un temblor de tierra que duró dos minutos y que ocurrió a las cinco y diez minutos de la tarde de ayer. Se informa también de movimientos sísmicos en Cerro de Pasco y Paucattambo.

En Pimpincas, Cajamarca, murieron veinticinco personas, y en el distrito de Cutervo resultaron con daños apreciables los edificios de varias poblaciones. Hasta ahora, los detalles oficiales recibidos acusan 40 heridos.

ESPAÑA NO CONCEDERA, POR AHORA NUEVOS EMPRESTITOS AL EXTRANJERO

LAS OSCILACIONES DE LA PESETA IMPIDIERON SE LE CONCEDIESE A RUMANIA EL ANUNCIADO PRESTAMO

Reina enorme entusiasmo en Zaragoza con motivo del éxito de las pruebas del ferrocarril eléctrico transpirenaico cuya inauguración es probable se efectúe el día 23 de julio

LOS AVIADORES QUE IBAN A JERUSALEM SE VIERON OBLIGADOS A QUEDAR EN SEVILLA

La Universidad central conmemoró ayer la fecha de la muerte de don Marcelino Menéndez Pelayo, descubriéndose una lápida que fué donada por el colegio de Doctores

ZARAGOZA, Mayo 19.—(UP) Reina enorme entusiasmo en la región del Alto Aragón, con motivo del éxito de las pruebas del ferrocarril eléctrico transpirenaico. Las autoridades de Redous y Pau vinieron a Confranc, regresando acompañadas de las autoridades españolas, siendo agasajadas las primeras al llegar a España y las segundas al penetrar en Francia.

No obstante resultar prematuro cuanto se diga acerca de la fecha de la inauguración de la línea, es probable que se efectúe el 23 de julio, con asistencia del Rey Alfonso y del Presidente Doumergue, de Francia.

FUERON A SEVILLA LOS AVIADORES DE JERUSALEM

SEVILLA, Mayo 19.— (UP).— A causa del mal tiempo y de la falta de combustible, gastado en exceso en las operaciones para acudir ayer en auxilio de su compañero Montesinos en un cortijo de Ubedó, llegaron hoy al aerodromo de Tablada los dos aviones militares que salieron de Madrid para Jerusalem con intento de hacer la primera etapa hasta Melilla. Los aparatos están piloteados por el comandante Riaño y los capitanes Aboal y Roa.

UNA CAUSA CELEBRE EN CELANOVA

VIGO, Mayo 19.—(UP)—Los magistrados de la Sala de lo Criminal de la Audiencia de Orense, se han trasladado al pueblo de Celanova, celebrándose ante ellos la vista de la causa contra Florentino Nieves y su hijo Cayetano, acusados del delito de homicidio. Defendía a los procesados el sacerdote y abogado Don Basilio Alvarez, el cual pronunció un informe elocuentísimo, siendo aplaudido a su paso por las calles de Celanova, después de la sesión. El Padre Basilio Alvarez solicitó la absolución para sus defendidos.

ESPAÑA NO CONCEDERA NUEVOS EMPRESTITOS

MADRID, Mayo 19.—(UP)— Sabemos por persona que nos merece entero crédito, que España, por ahora, no concederá ningún nuevo empréstito al extranjero. Las negociaciones que se iniciaron recientemente para conceder un crédito a Rumanía, tuvieron que abandonarse a causa de que las oscilaciones en la cotización de la peseta, impide la colocación en este mercado de nuevos empréstitos.

EL ENTIERRO DE MARIA MONTERO

NUEVA YORK, Mayo 19.—(Zárraga desde nuestra Redacción en el Hotel Alamac, Broadway and 17 St. Street.)—Una manifestación imponente de duelo no recordada jamás entre las colonias hispanas de Nueva York, ha constituído en la mañana de hoy el entierro de la bailarina española María Montero, asesinada el pasado miércoles por el impulso ciego de un loco que al mismo tiempo se quitó la vida.

La infeliz María Montero, era socia bienhechora de la iglesia de la Milagrosa. Su cadáver se expuso en la capilla mortuoria de dicha iglesia. El cadáver de María Montero, vestido primermente con sencillo traje de crespón negro, sobre el que más tarde, por deseo expreso de una de las más íntimas amigas de la finada se le puso uno de sus más ricos vestidos de teatro, de encajes blancos con ajustado corpiño de piedras también blancas, aparecía expuesto en una cama, donde más que muerta parecía dormida, totalmente cubierta de flores y coronas, que llenaban por completo la capilla.

Fué velado el cadáver durante todo el día y la noche de ayer por las personas de la mayor intimidad de la artista, habiendo sido visitado por miles de personas de todas las clases sociales que no podían contener las lágrimas ante la trágica muerte de esta mujer, a quien todo el mundo quería.

Un responso cantado puso fin a la triste ceremonia, recibió muy luego cristiana sepultura el cuerpo de María Montero, la bailarina genial que aún no hace ocho días, en uno de sus triunfos mayores, era aplaudida hasta el delirio en el Casino Theatre, de Broadway.

LA CRISIS MINERA RECRUDECIDA

OVIEDO, Mayo 19.—(UP)—El Sindicato Católico Minero ha publicado un manifiesto anunciando que mañana se conmemora el aniversario de la Encíclica de León XIII "De Rerum Novarum" y se ocupa de la crisis minera que se ha recrudecido en los últimos tiempos. Termina diciendo que en el mitin que se celebrará mañana se tratará de la forma de solucionar el conflicto observando las enseñanzas de dicha encíclica.

EL CENTENARIO DE FRAY LUIS DE LEON

SALAMANCA, Mayo 19.—(UP) Se ha inaugurado en esta Universidad la serie de conferencias con motivo del centenario de Fray Luis de León, con una erudita disertación a cargo del catedrático de Derecho don Francisco Maldonado.

LA FIESTA DE DESPEDIDA AL ESTUDIANTE

MADRID, Mayo 19.— (UP).— La Universidad Central ha conmemorado hoy el décimo-sexto aniversario de la muerte de don Marcelino Menéndez y Pelayo, descubriéndose una lápida donada por el Colegio de Doctores. El acto fué presidido por el Rector, pronunciándose varios discursos en elogio de la obra del ilustre polígrafo.. Asistieron los decanos de las facultades y los catedráticos y miembros del Colegio de Doctores.

Seguidamente se celebró la Fiesta de Despedida del Estudiante. El Dr. Ovejero pronunció un discurso diciendo que esta fiesta, que ahora se celebra por la primera vez, se dedicará siempre a los estudiantes que han terminado la carrera, agregando que en los tiempos que atraviesa la patria, la juventud no debe ser solamente esperanza, tiene que convertirse en realidad.

UN INGENIERO ES ACUSADO POR LA ESTAFA DE $2,500

Una señora le había entregado esa cantidad hace dos años para efectuar un trabajo

Denunció América Morales Casaney, de Cuba 140, que hace dos años entregó al ingeniero José Miguel Marcotti, de Casa Blanca, $2,500, para que le comprara el terreno e hiciera unos planos para fabricar una casa, según comprobante que tiene en su poder, dándole plazos y evasivas engañosas no lo ha cumplido y se le presentó un mestizo que le dijo que si denunciaba a Marcotti, le daría muerte. La denunciante ignora como se nombra el mestizo, pero sabe trabaja en el Negociado de Mejoras de Puerto y Ríos en la Secretaría de Obras Públicas.

Estafa.—Denunció Miguel Sujó, de Dragones 37, letra A, que constituyó sociedad con Rafael Chao, en una fonda en San Isidro 26, y aportó $285. Fué cerrado el establecimiento, correspondiéndole en la liquidación el importe de los muebles tasados en $100, pero después de celebrado ese pacto Chao sacó los muebles y los ha vendido.

Se Efectuó Felizmente y con Gran Solemnidad la Botadura del Crucero "Cervantes", Hecho en Ferrol con Material Español

COMIDILLA

ARGAMASILLA Y DULCINEA DEL TOBOSO

Antes de entrar yo a saco en la entraña del **Quijote,** sabía por tradición que en los primeros renglones de él se "ocultan" los nombres del fingido **Avellaneda,** que tanto veneno destiló sobre el alma de Cervantes. Esto se refería a la **Segunda Parte,** ya que cuando Cervantes acabó la primera no existía el tal **Avellaneda** en esencia ni en potencia. Allí están, efectivamente, Gabriel Leonardo Albión y Argensola y el doctor Antonio Mirademescua, escritores tordesillescos y no más, detentadores del **Quijote** apócrifo, que huele y no a ámbar. En las primeras líneas de la **Primera Parte** se encubre, o mejor dicho, se declara "el lugar de la Mancha de cuyo nombre no quiso acordarse" Miguel de Cervantes: Argamasilla de Alba.

Cervantes le debe a Argamasilla una noche de pesadumbres: los vecinos, entendiendo que él y su hermano Rodrigo, Alférez de Milicias, estudiaba el curso del río para desviarlo, les hicieron presos, y durante su prisión los insultaban por la reja cazurramente. Algunos amigos de Cervantes, que conocían antes sus intenciones, aprovecharon la noche y pusieron en libertad a los dos hermanos. Este mal le debe Cervantes a Argamasilla, y por eso ocultó su nombre; pero le debía **dos bienes** que por los resquicios del misterio sacaron avante el nombre del lugar: el día antes de su prisión Cervantes vió a Don Quijote en el Mesón de Argamasilla, y se batió con él y le venció en la plazuela condenándole a no leer más "libros de caballerías". Razón del duelo: el loco—Don Quijote—gritaba desde la ventana del mesón que la dama de sus pensamientos era **la más fermosa.** Cervantes, **por seguirle el humor al loco,** negó la mayor fermosura... Bajó el loco, se batieron, y allí murió Sansón. De noche, en la cárcel, se engendró en la mente de Cervantes la idea peregrina de **El Ingenioso Hidalgo Don Quijote de la Mancha.**

Está, pues, en su punto el intento de alzar en Argamasilla de Alba un monumento a **Don Quijote.** El engendro portentoso alivia los resquemores de la prisión. Don Quijote, yo os lo juro por la fe de destrazador que profeso, era de Argamasilla, es de Argamasilla; y pues allí nació el héroe, es allí mismo donde la posteridad debe enraizarse en mármoles y en bronces.

La Argamasilla de hoy, no es culpable del pecado de ayer. Han pasado muchas generaciones, y el buen amor que allí se siente por Cervantes ha lavado el pecado original. ¿Quién prendió a Cervantes? Algún patán tozudo temeroso de que la desviación del río le robase el riego de media docena de coles... Por aquellos días, Fuenteovejuna mató tozudamente al Corregidor... En buena se mete Miguel de Cervantes si en vez de caer en Argamasilla, cae en Fuenteovejuna! Levántese el monumento y dedíquese a los que sacaron a Cervantes de entre hierros después de engendrar el **Quijote.** Es justicia.

De **Dulcinea** no habla Cervantes en la **traza,** lo cual me induce a pensar que la **Señora de sus pensamientos** fué una ficción arrancada de los libros de caballerías, como lo fué después Vasilea de Vandalia, del Caballero de los Espejos. Del Toboso, tampoco habla Cervantes. Cuando habla por boca de villanos, es en sentido irónico, no sólo para el pueblo, sino para la gentilidad de Dulcinea, aechadora de trigo rubión y tentelastiesas con cualquier carretero forzudo. ¡Ah, Sancho, villanuelo, villano!

Pero **Dulcinea** es la paz del espíritu para **Don Quijote,** y la gloria de su cielo; es su religión, es la pureza, es la fe; es la ilusión y el ensueño; es el principio y el fin del honor y de la valentía... Por ella se toma de candilazos con un moro, le estropean los molinos de viento y le apalean los yangüeses; por ella hace la penitencia de la **Peña Pobre** dando al aire el espectáculo de su cuerpo sin carnes y de su camisa sin faldeta; por ella vence al vizcaíno; por ella mete en sosiego a los leones... Dulcinea es el **Quixote.** Sin ser ella quien es, no se entendería la famosa cédula de cuando los pollinos: "Alta y sobajada señora"...

Que el monumento a Cervantes en el Toboso remate con la figura gentil, pura y limpia, de Dulcinea, es de rigor y es de justicia. Esta idea sutil y sencilla está patrocinada por la Reina de España, y por acá la apadrina Salvador Salazar, uno de nuestros valores mentales que no da un cuarto al pregonero para que pregone el bien que hace; pero que merece el pregón de la crítica a pecho descubierto. De estas premisas tendremos aquestas consecuencias. Esto va: esto camina. Salazar lo pone en manos de la mujer cubana. Exito en toda la línea. Dulcinea habemus **in landem Tobosus**...

Atanasio Rivero.

AJILIMOJILI

Al escribir el apellido Mirademescua así de un solo tirón, en una sola pieza, me asalta un recuerdo. Rodríguez Marín, para demostrar que la **traza** de Cervantes descubierta por mí, no existe, me acusa de que no sé escribir el apellido del doctor Miradamescua, que se escribe así, de tirón, en un solo lance "Mirademescua" y no **Mira de Mescua** como acaso yo lo encontré en la **traza,** ni Mescua ni Mira, como acaso yo lo escribí.

De pistón.

Lo peor es que **Cervantes** lo llama a secas, **el doctor Mira;** y Quevedo lo llama **Mescua,** sin ningún **mira-miento.** Cervantes en el **Viaje del Parnaso,** y Quevedo en la **Perinola**...

¿Hace, Don Francisco?

VALE.

"QUE ESTA OFRENDA SEA LA DE UN ESPAÑOL ENAMORADO DE LA LIBERTAD AL MAGNIFICO APOSTOL DE LA LIBERTAD DE CUBA" --- DIJO EL DOCTOR NOVOA SANTOS EN SANTIAGO

AYER TARDE SE EFECTUO EN EL CEMENTERIO DE SANTIAGO DE CUBA EL GRAN HOMENAJE ORGANIZADO POR LA COMISION PRO MARTI CON EL FIN DE CONMEMORAR EL ANIVERSARIO DE LA MUERTE DEL PROCER MARTIR

SANTIAGO DE CUBA, Mayo 19, DIARIO, Habana.— Esta tarde se efectuó en el cementerio general el homenaje organizado por la comisión pro-Martí para conmemorar el aniversario de la muerte del apóstol.

Asistió una concurrencia numerosísima figurando entre ella el jefe del Distrito Militar, el Gobernador provincial, el alcalde municipal, numerosas comisiones locales de veteranos de la independencia, sociedades y gremios, jefes y oficiales del ejército nacional, miembros de la prensa, de la Escuela Normal; Escuela Juan B. Sagarra, otras escuelas públicas y mucho pueblo. Amenizaron el acto las bandas de música militar y municipal. El programa estaba integrado por nueve números y se cumplió en todas sus partes.

Habló Pedro José Cohucelo y fué el discurso del fogoso orador, una de sus mejores piezas oratorias pronunciadas, cautivando a la concurrencia de tal manera que hubo momentos en que aplaudieron aunque en seguida se dieron cuenta de que no debía hacerlo.

Después habló Carlos Castellanos.

Asistió también al acto un buen número de vigilantes de la policía municipal. El doctor Roberto Novoa Santos asistió al homenaje acompañado de los presidentes del Centro Gallego, colonia española, tesorero de la sociedad hispano cubana de cultura doctor Henríquez Ureña, Rodríguez Cáceres, Carlos Ramírez Guerra y otros más y depositó una ofrenda floral a Martí pronunciando estas palabras: "Que esta ofrenda sea la ofrenda de un español enamorado de la libertad al magnífico apóstol de la libertad de Cuba". Cuando Cohucelo salió del cementerio lo acompañó hasta la carretera una nutridísima concurrencia del pueblo y al tomar el auto le dieron vivas.—**Soto,** Corresp.

El Correo Aereo

El aeroplano correo "General Machado" llegó ayer al Campamento Columbia, a las nueve y doce de la mañana, procedente de Key West, conduciendo 20 sacos de correspondencia con 937 libras y un total de 56.220 cartas.

EN REPRESENTACION DEL REY ACTUO COMO MADRINA LA INFANTA ISABEL LLEGADA EXPRESAMENTE DE MADRID

La Asociación general de Ganaderos y numerosas entidades avícolas de España se dirigen al Gobierno en solicitud de que les sean concedidas ciertas ventajas para su desarrollo

ESPAÑA CONSUME AL AÑO 45 MILLONES DE PESETAS EN HUEVOS Y 50 MILLONES EN AVES

Terminó satisfactoriamente la conferencia hispano-portuguesa en la que se tomaron acuerdos sobre la pesca, las maderas, el corcho y las comunicaciones.—Regresó Ruiz de Alda

FERROL, mayo 19. (UP).— Con extraordinaria solemnidad y felizmente se ha verificado hoy la botadura del nuevo cruce "Miguel de Cervantes", construído por la Sociedad Española de Construcción Naval en los astilleros de esta población, con materiales españoles.

Desplaza el "Miguel de Cervantes" 7.926 toneladas. Su eslora es de 176.65 metros, su manga de 16,61 y el puntal de 9,3. Desarrolla una velocidad de 33 millas (61 kilómetros) por hora, y la maquinaria tiene una fuerza de 80.000 caballos. Va armado de ocho cañones de 150 milímetros, cuatro antiaéreos de 101, dos de 47, una ametralladora y cuatro juegos de tubos lanzatorpedos.

Su dotación estará compuesta de 560 hombres entre jefes, oficiales y marinería.

Actuó como madrina en el acto de la botadura, la Infanta Isabel venida expresamente de Madrid en representación del Rey Alfonso la cual a su llegada a esta población fué recibida en la estación por numerosísimo público que aclamó a la augusta dama.

En la Capitanía General se celebró una recepción que estuvo concurridísima, pronunciando algunas palabras la infanta para expresar su agradacimiento por el recibimiento que le ha dispensado el pueblo ferrolano.

En el Círculo Mercantil se efectuó un té en honor de Doña Isabel, que estuvo brillantísimo, asistiendo al mismo las autoridades civiles, militares, y de la armada. Se brindó en ese acto por la prosperidad de España y de su marina.

Al banquete de gala celebrado esta noche acudieron representaciones de las entidades y todas las autoridades ferrolanas. Numerosos edificios aparecen iluminados y todas las calles adornadas con colgaduras y gallardetes.

ESPAÑA CONSUME ANUALMENTE HUEVOS POR 45 MILLONES DE PESETAS Y AVES POR 50 MILLONES

MADRID, mayo 19. (Prensa Aliada).— La Asociación General de Ganaderos y numerosas entidades avícolas de España han elevado una solicitud al ministro de Fomento para que les sean concedidas determinadas ventajas que facilitarán el desarrollo intensivo de la riqueza avícola, situándola en condiciones de poder abastecer el mercado interior.

Dicen que España consume anualmente cerca de 266.000 quintales de huevos, lo que supone uún valor aproximado de 45 millones de pesetas. El valor de las aves consumidas se eleva a 50 millones de pesetas. Según la estadística del primer trimestre de 1927, España importó huevos y aves por valor de 16 millones de pesetas. Estas cifras son la demostración más terminante de la necesidad de fomentar y encauzar el desarrollo de la producción nacional, dicen las sociedades avícolas.

TERMINO LA CONFERENCIA HISPANO-PORTUGUESA

MADRID, mayo 19. (UP).—Los delegados españoles a la Conferencia Luso-Española que presidió Don Odon de Buen han entregado al General Primo de Rivera, las actas de las sesiones con los acuerdos adoptados. Después, el jefe del Gobierno conferenció con el Embajador de Portugal.

El señor Buen nos dijo, con respecto a los acuerdos, que podía anticipar los buenos frutos de la cordialidad que ha presidido la Conferencia. El asunto principal fué el de la pesca, que tiene cuatro aspectos, resolviéndose tres de ellos satisfactoriamente; el cuarto es cuestión que afecta directamente a las soberanías, y corresponde a los Gobiernos de España y Portugal tratarlos directamente.

Se resolvieron también los problemas del corcho y de las maderas, así como el de las comunicaciones. El señor Buen terminó diciendo que la Conferencia ha servido para encaugar los problemas en forma que sean resueltos, de manera definitiva, en plazo cercano.

TIRSO DE MOLINA EN ALEMANIA.

MADRID, mayo 19. (Prensa Aliada).—En Dresde se ha representado con gran éxito la genial creación cómica de Tirso de Molina "Don Gil de las calzas verdes".

La prensa de Alemania recoge los ecos del triunfo, y no solamente allí, sino en otros países, entre ellos la América del Norte, se ha comentado este éxito de un clásico español en tierra extranjera.

EL SUFRIMIENTO POR LA PATRIA

MADRID, mayo 19. (Prensa Aliada).—Se ha concedido la medalla de Sufrimientos por la Patria a doña Guillermina Terol, madre del teniente muerto en campaña D. José Díez Terol; a D. José Ayala, padre del cabo desaparecido en campaña Salvador Ayala Márquez, y a D. Avelino Palomar, padre del soldado muerto en cautiverio Enrique Palomar Murria.

También se ha concedido la misma medalla a Doña Concepción Asensio, madre del alférez de Infantería desaparecido en campaña D. Alberto Mestre y Asensio; a doña Cándida Villalba, madre del soldado muerto en campaña Julián Sosa Villalba, y a doña Salud Campillo, viuda del soldado desaparecido en campaña Bernardo Bercabal Añón.

CEDULA DE AHORROS PARA TRES NIÑOS.

MADRID, mayo 19. (Prensa Aliada).—Publica la "Gaceta Oficial" la adjudicación de tres cédulas de ahorro y participación del Banco de Ahorro y Construcción, donadas por su fundador, D. Luis Massó y Simó, a la niña Rosa Carmona San Segundo, de tres años de edad, hija del sub-oficial de Caballería D. José Carmona Delgado, muerto a consecuencia de las heridas recibidas en campaña; al niño Marcelo García Reche, de tres años de edad, hijo del practicante militar Marcelo García Fernández, fallecido de enfermedad contraída en campaña: y al niño Pedro Martínez San Sebastián, que ha cumplido cinco años con posterioridad a la fecha de la concesión de las cédulas, hijo del cabo de Infantería D. Justo Martínez Quintana, muerto también de enfermedad adquirida en campaña.

REGRESO RUIZ DE ALDA.

MADRID, mayo 19. (UP).—Hoy regresó de Washington el aviador Capitán Julio Ruiz de Alda, mostrándose muy satisfecho de las facilidades que obtuvo en la preparación del vuelo en rededor del mundo, que emprenrá en agosto en compañía del Comandante Franco, del capitán González Galarza y del mecánico Rada.

Ruiz de Alda ha ratificado la noticia de que el aeroplano se llamará "Numancia", en recuerdo de la primera fragata de vapor que dió la vuelta al mundo.

LA HUELGA DE FERROVIARIOS POR SIMPATIA

No creen tener garantías en relación con el paro de los obreros del puerto

ROSARIO, Argentina, Mayo 19.—(U.P.)—La Unión de Obreros Ferroviarios ha ordenado hoy una huelga parcial en simpatía con los obreros de los muelles y estibadores de esta ciudad y de Santa Fe. El conflicto parece más lejos de una solución que nunca.

Además de declarar la huelga en simpatía con los obreros de los muelles, los funcionarios del gremio anunciaron que no creían contar con suficientes garantías de los ferrocarriles en relación con el paro en el puerto.

La huelga ferroviaria continuará hasta que se normalicen las actividades en los muelles, según se anunció. Mientras tanto, el Gobierno ha adoptado medidas y el ministro de Obras Públicas ha pedido al gobernador de la provincia de Santa Fe que intervenga en el conflicto a fin de restaurar la normalidad.

Con los ferroviarios se han unido a la huelga los obreros de varias fábricas. Los banqueros de Santa Fe han hecho entrega de una nota, a la que dan el alcance de ultimatum, las firmas exportadoras, amenazando con tomar parte a favor de los huelguistas si no se encuentra pronto una solución.

Los representantes de las firmas exportadoras han solicitado una prórroga del plazo concedido para contestar a las demandas de los huelguistas, a fin de consultar a sus oficinas matrices en Buenos Aires.

El Juez federal de Santa Fe está realizando una investigación acerca de la muerte de varias personas a la entrada de la zona del puerto.

Espérase que la situación se agrave a causa de la cesación del trabajo. Se cree posible que la huelga alcance mayores proporciones, en vista de las reuniones convocadas por otros gremios para tratar de la declaración de la huelga en simpatía con los obreros de los muelles o de una huelga general que afecte a todos los trabajadores de la República.

Confíase, sin embargo, en que las reuniones entre los huelguistas y los patronos conducirán a alguna solución.

A-3333
A-1014
Cuando usted desee comprar, vender, alquilar una casa o solicitar cualquier servicio, utilice nuestros ANUNCIOS CLASIFICADOS, llamando por teléfono a uno de nuestros mensajeros.

M.E.C.D. 2016

CUBA LLAMADA A UN DIA DE GLORIA

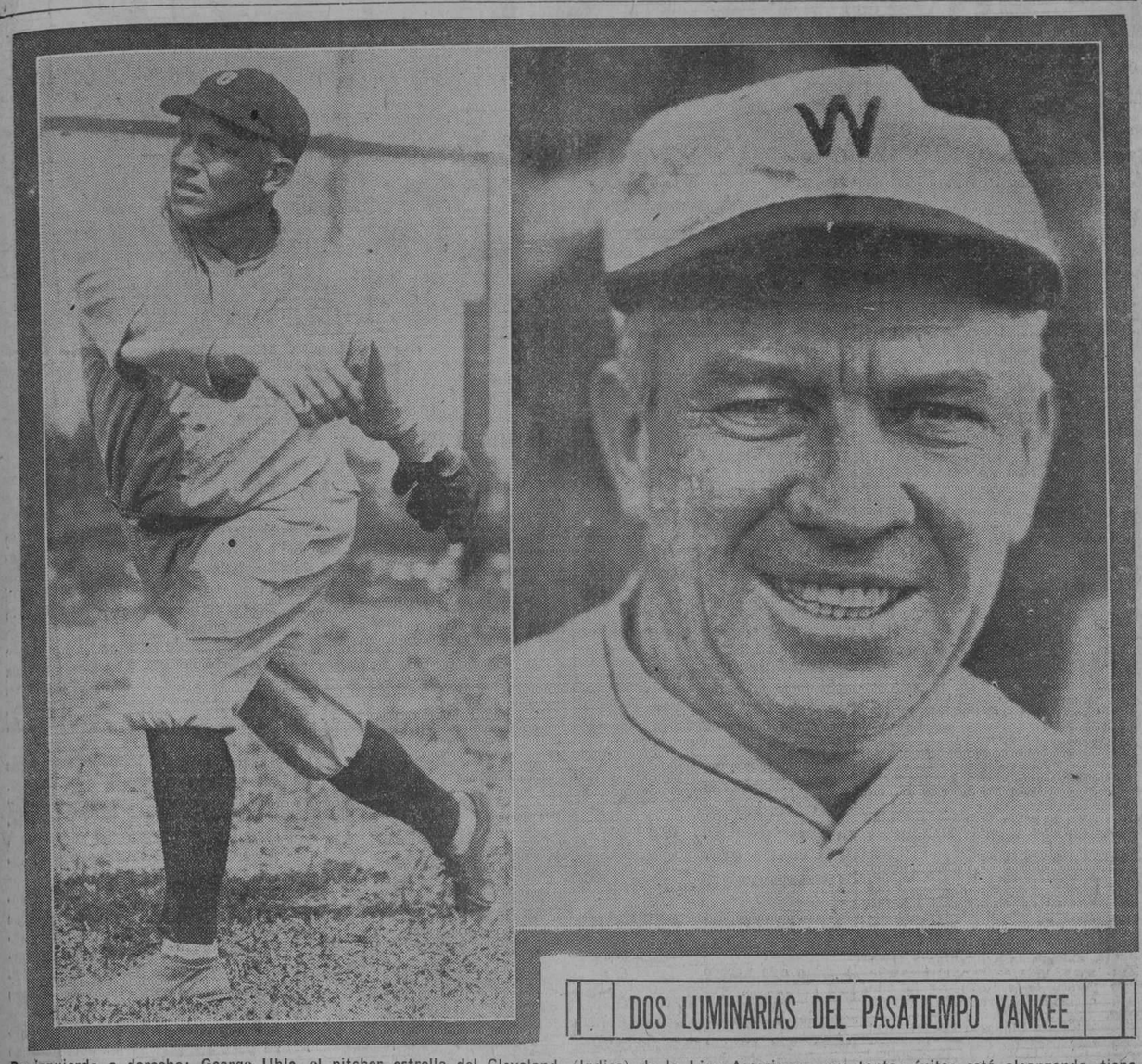

DOS LUMINARIAS DEL PASATIEMPO YANKEE

De izquierda a derecha: George Uhle, el pitcher estrella del Cleveland (Indios) de la Liga Americana, que tantos éxitos está alcanzando, tiene seis juegos ganados y solamente uno perdido. Además, con su batting está empujando muchas carreras, se encuentra sobre la línea de los 300. A su lado aparece en la foto el veterano Tris Speaker, que con Ty Cobb compone la gran yunta de viejos gloriosos en las filas de los Elefantes Blancos de Connie Mack. Speaker se encuentra pasando en estos días un tremendo slupm al bate.

Pepe Barrientos Correrá en las Olimpiadas

Nuestro "as" de "pies" iniciará su "carrera" triunfal en Chicago, donde debe medir sus "piernas" con los más veloces corredores norteamericanos.

Todo aquel que dirija sus pasos durante los días de la semana a la bien cuidada planicie en que la tribu Caribe ha erigido su Stadium, verá practicar con seria dedicación a un atleta de largas piernas y delgado cuerpo que, bajo el tutelaje de un señor de aspecto extranjero, se prepara para poner su velocidad en parangón con la de los "sprinters" más afamados del orbe. Otro corredor de menor estatura lo acompaña y cumple el cometido de darle juego" a su compañero, mostrando, aunque menor velocidad, (que se neutraliza concediéndosele adecuada delantera) una resistencia indómita que demuestra que no es un pobre arrenquin empleado tan sólo para tirar humildemente del carro triunfal de la estrella.

El atleta primeramente citado habrá adivinado el lector es nuestra luminaria nacional en las justas del track, "Pepe" Barrientos, que se prepara para poner a Cuba, dentro de las competencias atléticas, en el mismo plano que ha ocupado en ajedrez, baseball, esgrima, billar y lucha. Al nombre de Mr. Kendrigan responde el sonriente coach que tan asiduamente atiende al entrenamiento del pupilo con el que espera asombrar al mundo; y el peligroso "trial horse" no es nadie menos que Ruperto Notario, al cual todos los úkases de la Unión Atlética no han podido restar, su eterna afición por el más ingrato de los deportes amateurs en nuestros lares.

Acostumbrado como se encuentra el cronista a que los mejores propósitos queden sin madurarse al ponerse en contacto con el cruel transcurrir de los días y la dura realidad de tener que aportar una determinada cantidad de dinero, se propuso visitar el Stadium para cerciorarse de si por fin "cuajaba" el viaje del velador Caribe a Amsterdam, o, como ha sucedido con tantos otros loables proyectos, quedaba todo reducido a agua de borrajas.

¡BARRIENTOS IRA!

En esta ocasión podemos afirmar, con grande satisfacción, que el dinamismo de Carlos Miguel parece habérsele infiltrado a la Comisión Atlética Universitaria, que ha determinado sufragar el viaje de Barrientos y Kendrigan, aunque, como suele suceder a veces en los casos más justificados, se resista a hacerlo el Gobierno.

Tres mil pesos para un viaje a los Estados Unidos con estancia de un mes, continuación para Holanda y Europa, con idéntica permanencia, para dos personas, les ha parecido mucho a los que disponen de "la caja de los truenos", pues estos alegan, sin tomarse el trabajo de comparar el recorrido que han de ser los unos comparados con el de los otros, que el equipo de esgrima solo ha solicitado un crédito de mil pesos por barba. Olvidan que mientras Barrientos debe realizar una campaña completa de entrenamiento en los Estados Unidos, los de la noble arma sólo tienen que seguir tirando, como hasta hoy, entrenándose entre sí los mismos miembros del grupo, pues nunca se ha seguido la costumbre de practicar esgrima con los componentes de otros equipos que luego han de ser sus adversarios en los asaltos del mañana.

Pepe Barrientos, el candidato nacional a ceñirse el título de "más veloz de los humanos", es matancero de nacimiento y abolengo, lo cual contradice la opinión que tiene formado el vulgo de la Atenas cubana.

PLENA JUVENTUD

El Relámpago Caribe que empezó a competir a los 17 años de edad, cuando corría en Oriental Park contra Vicente Banet aparentando sobrarle velocidad para derrotar al actual campeón de lawn tennis, pero sin lograrlo, está actualmente en las grandes condiciones físicas de que goza todo atleta saludable de 23 años. Siguiendo la carrera paterna de ingeniero civil, enfrentándose con el grande problema de las ocho asignaturas finales de su último año de estudios, Barrientos ha desistido por el momento de convertirse en valioso auxiliar del dinámico Secretario de Obras Públicas, que podía valerse de la velocidad del matancero para apurar aun más sus obras, y ha determinado, con los arrestos de un verdadero entusiasta del deporte, perder un año si fuere necesario para dejar plenamente convencido al mundo de que no solamente la ligereza mental de un Capablanca se produce en los Trópicos, sino también la apabullante velocidad de un sprinter.

El viaje que han de emprender en los primeros días de junio Pepe Barrientos y Mr. Kendrigan, ha de tener una duración que fluctuará entre dos y medio a tres meses, en cuyo transcurso de tiempo se han trazado un plan de conducta que los llevará primeramente, si fuere posible, a ofrecer una exhibición en las competencias Inter-Colegiales de Filadelfia. De la ciudad de los Cuáqueros pasarán a Chicago, en que se celebrarán los campeonatos nacionales americanos, y terminados éstos, tras un pequeño descanso, figurará Pepe en los "try-outs" o eliminaciones de Boston, en que se escogerá todo el equipo Olímpico yankee. Después, ya en el mes de julio, partirán el atleta y su coach para Europa.

Mr. Kendrigan, el muy querido mentor de los sports universitarios, me ha confesado que tiene grandes esperanzas de que el éxito corone la expedición que, con el más capacitado de sus pupilos, ha de emprender hacia el viejo continente. No son solamente los tiempos de Barrientos lo que le hacen concebir ilusiones muy justificadas de victoria. La forma en que derrota a sus contrincantes locales y los márgenes que les saca en una carrera tan corta como la de 100 metros, tiene forzosamente que darle mucho que pensar al que en su juventud ha visto competir la flor y nata de los "trackmen" americanos. Forzoso es reconocer que ha mejorado mucho Barrientos, si no partimos de la base de que han perdido su forma y velocidad los que antes le daban mucha más recia batalla.

RESERVANDO FUERZAS

Por ahora no está apurando Kendrigan el training de su pupilo, sino que se contenta con mantenerlo en buenas condiciones, adiestrándolo en las arrancadas con el propósito de conservar todas sus energías y velocidad para cuando le sea necesario mostrarlas. En Boston, o antes en Filadelfia o Chicago, podrá lucir la madera de que está hecho Barrientos. Tiene el Relámpago en la puritana ciudad de Massachusetts todo que ganar y nada que perder, pues permitiéndosele competir contra los Ases sabiendo que no puede ser eliminado, tiene de su parte toda la fuerza moral, y sus nervios y músculos deben responderle perfectamente para probar que los tiempos cronometrados en la Habana no son, ni obra de la impresionabilidad de los cronometradores, ni debido a haberse medido la distancia de manera tan poco precisa que queda sujeta a error. Si el éxito le sonríe en Boston, con la experiencia adquirida y confianza en sus propias fuerzas ganada, no tiene nada de particular, que un criollo asombre al mundo en Amsterdam.

En los viajes que ha dado el equipo Caribe por tierras de Yankilandia, Barrientos se ha anotado brillantes victorias sobre los mejores corredores del Sur, cronometrándosele 9 4-5 para las 100 yardas en una competencia en que había sido penalizado en dos yardas. Desde entonces "Pepe" ha mejoardo mucho si nuestros sentidos no nos engañan, lo mismo que los relojes de Carreritas y Carol.

En sus prácticas con Notario, concede Pepe a este último 2 metros en 20,4 metros en 40 y 8 metros en 60, y raro es el día en que, esforzándose para anular la ventaja concedida, no recorra las respectivas distancias el "Relámpago" en tiempos muy parecidos a los que tiene apuntados en sus heterogéneos records Charley Paddock.

LA CLASICA CARRERA

Kendrigan no asegura que Barrientos ganará en Amsterdam; pues en la carrera de los 100 metros en que luchan todos los Ases mundiales, es imposible afirmar que un hombre determinado triunfará, sujeto como está a una lesión, a no estar en su mejor forma, a una mala arrancada o a los múltiples percances y accidentes que pueden presentarse para impedir que el competidor más veloz triunfe en la jornada.

"Me conformo con afirmar que si logro mantenerlo en su forma actual, las luminarias americanas, inglesas y alemanas se habrán dado cuenta de que han estado en las carreras" —(that they have been to the races) —declaró con mística sonrisa Kendrigan.

Después de Amsterdam tiene pensado Kendrigan hacer una tournee por Alemania con Barrientos, formando parte de un selecto grupo que integran Lloyd Hahn, el fenomenal corredor de la milla, y vencedor del alemán Peltzer; Tony Plansky, competidor en el decatalon y pentalon, y otras estrellas más, que terminarán su gira en Inglaterra, embarcando todos de vuelta a los Estados Unidos por la vía de Liverpool.

VIEJOS AMIGOS

Lloyd Hahn, el más fuerte candidato de los Estados Unidos para revivir las glorias de Ted Meredith, y disputarle a Europa su acostumbrada supremacia en las carreras de largo metraje, irá a Amsterdam bajo la supervisión persnoal de Jack Ryder, el veterano coach del Boston A. A., teniendo Mr. Kendrigan grandes deseos de que Ryder, un viejo amigo de la juventud, le ayude a dar a Barrientos los beneficios que han de recibir todos los componentes del equipo americano.

Mr. Kendrigan, que también se ejercita en estos días para sostener un "match race" con Archie Hahn, uno de los vencedores más famosos de las primeras Olimpiadas celebradas en Atenas, París y Londres, considera que del grupo de Paddock, Borah, Russell, Hussey, Murchison, Houben, Abrahams, Barrientos, y otros ases de la velocidad, ha de salir el ganador de los clásicos 100 metros, que comparte con el Maraton el honor máximo en los Juegos Olímpicos, y se dispone a que el hijo de la ciudad de los Dos Ríos haga flamear con delefte nacional la bandera de la estrella solitaria en la gran asta Olímpica, como lanzan sus frondosidades al viento las palmas en las armónicas ondulaciones del poético Yumurí.

Con tan optimistas impresiones recibidas en su paseo por las alturas de la Universidad, que gracias a las mejoras arquitectónicas hechas en ese centro de cultura puede al fin legítimamente llamarse Alma Mater, dió el cronista por terminada su labor inquisitorial, quedando citado por volver de nuevo al Stadium a fines del presente mes, en que para demostrar . Mr. Kendrigan los adelantos de sus pupilas, enseñará Barirentos la velocidad de que puede hacer gala en los 100 y 200 metros, y recorrerá Ruperto Notario la media milla—800 metros—con el propósito de colocar el record nacional por debajo de los dos minutos.

ATLETA MAXIMO

Lo principal ya está hecho, Pepe Barirentos correrá en las Olimpiadas, y Cuba tendrá en estas, con mucho más chance de quedar bien, la representación que sin sombra de probabilidades ha tenido desde hace muchos años en la Copa Davis.

SALVATOR.

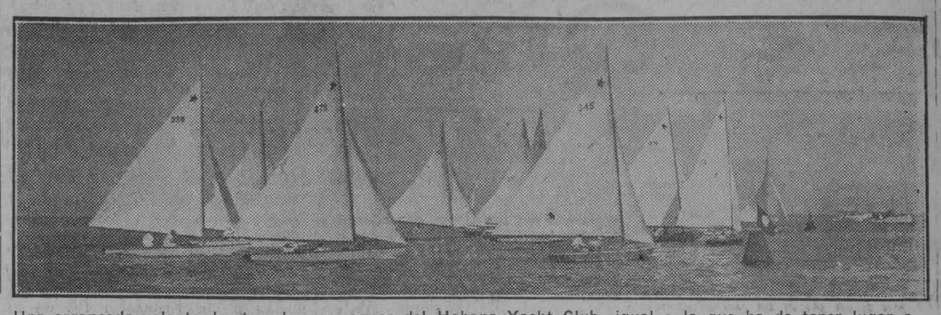

Una arrancada volante de star class en aguas del Habana Yacht Club, igual a la que ha de tener lugar a las diez y media de la mañana de hoy al dar comienzo la temporada de vela en aguas habaneras

NO hay ninguna superioridad entre las dos Ligas Mayores; he jugado en ambos circuitos y me creo suficientemente capacitado para hacer tal aseveración. La Liga Americana tiene muy buenas estrellas; no hay un jugador en la Liga Nacional que batee con tanta dureza como Babe Ruth o Lou Gehrig; pero también hay en la Liga Nacional hitters muy consistentes. La creencia de que la Liga Americana tenía los peloteros mejores pertenece ya a una página de la historia".

"Creo que el pitching de la Liga Nacional es más consistente que el de la Americana, y creo también, aunque muchos no estén de acuerdo conmigo, que en la Liga Nacional se juega pelota más científica que en la Liga Americana. Allí se emplea más la jugada del hit and run, los juegos son más rápidos y, lo que yo llamaría, más pimentosos. Algunos juegos de la Liga Americana dan verdaderamente sueño".

"Cada Liga desde luego tiene sus puntos débiles y fuertes. Por eso me permito asegurar que no hay superioridad en ninguno de los dos circuitos.

Lou Fonseca.

Juego de Base Ball Hace 28 Años

EL HIT, EL ERROR, EL BATEADOR... Y LOS JUECES

LA AMBICION DEL PITCHER

Hoy en día los players se quejan muy a menudo de las anotaciones de los Scorers. Es muy raro no oir después de un juego: "Fulano es un bobo, no me apunta ningún hit y he dado dos". De más está decir que los hits que dicho players asegura haber bateado han sido errores o fielder's choice, pero generalmente entre los players hay la creencia de que cada vez que llegan a la inicial el Anotador debe apuntarle hit. No saben ellos que, incluso se puede batear de hit y sin embargo, por el hecho de sacar el out forzado de un corredor que se ha quedado dormido en el running hay que apuntar bola ocupada y no hit, pues así lo que ordenan las Reglas de Anotación que casi todos los players desconocen.

Hay que reconocer también que en algunas ocasiones, en muy pocas, el bateador tiene razón a protestar de que se le haya quitado un hit o el pitcher en afirmar que el batazo de Mengano no fué hit, sino un error de uno de sus compañeros. Pero casi nunca son responsables de esos errores los Anotadores. Los señores que actualmente llevan anotaciones, (los Fránquiz, Antonio Conejo, Manuel Hernández, Martínez y Eugenio de Torres), son individuos que saben distinguir incontinenti lo que es un hit y lo que es un error, pero se da el caso muy corriente de que mientras el Anotador está apuntando una jugada, se produce otra, que no ha podido apreciarla y entonces tiene que recurrir al informe de la persona que se encuentra a su lado, que puede sr un fanático muy justiciero, pero que desconoce por completo las Reglas de Anotación.

En los juegos importantes, como son los de la Serie Mundial, que se juegan todos los años entre los vencedores de los circuitos de la Liga Nacional y Americana. Frederick G Lieb, el Jefe de los Anotadores norteamericanos, tiene a su rededor tres o cuatro Anotadores más y no puede, pues, producirse lo que en un juego de Campeonato le sucedaría a cualquier Anotador de las Grandes Ligas lo mismo que a los de Cuba, a quienes tenemos en más alta estima que aquellos por el hecho de que los cubanos, después de apuntar un hit, no son capaces de borrarlo con tal de dar a un pitcher un shut-out game, estratagema que en más de una ocasión se ha hecho en el Norte, donde los Scorers viven pensando en los records.

Todo esto nos ha venido a la mente al leer un pedazo de revista deportiva de "El Petit Habana", del año 1900: no hace más que la friolera de 28 años. En esas amarillentas hojas encontramos un score de un juego entre los teams "Cubano" y "San Francisco", que tiene entre otras cosas muy pintorescas, un jonrón bateado por **Quico** Magriñat, nuestro actual umpire quien nos suplicó que no le extraviáramos el conato de revista para demostrarle a su compañero **Sirique**, que él lo superaba dándole a la pelota en sus buenos tiempos.

Pues bien, en ese score, que a continuación publicamos verá el lector que en aquellos tiempos, actuaban tres Anotadores, uno nombrado por la Liga y dos representando a cada uno de los Clubs contendientes. ¡Figúrense ustedes las peloteras (así se decía antes, ahora se denominan "cámara húngara"), que se formaría a la hora de clasificar los hits y los errores! Suponemos que al fin y al cabo todos se pondrían de acuerdo, y hasta pudiera haberse dado el caso de que como Crespo, era el más vivo de los tres, convenciera a Calcines, (q. e. p. d.) nuestro buen amigo Calcines, autor de los famosos "Rollincitos", en el periódico "El Día", ya desaparecido, que le apuntara a Magriñat un jonrón a un batazo que no era ni hit porque el fielder cometió un error **como una casa al fildearlo.**

En aquella época, pese a ese triunvirato, pasaba lo que ahora. La mayoría de los plaeyrs de antaño como los de hogaño, desconocen las más rudimentarias Reglas de Anotación y del Juego. No se nos olvidará nunca que en un juego de Campeonato, de hace dos años nada más, Valentín González declaró un **block-ball** y no hubo un sólo jugador profesional que supiera lo que había que hacer.

PETER.

Valentín (Sirique) González y "Quico" Magriñat, los jueces veteranos de nuestro base ball, que han comenzado a actuar en la temporada de la Liga Nacional de Amateurs con su éxito acostumbrado.

HE AQUI EL SCORE:

CUBANO	V.	H.	C.	O.	A.	E.
J. M. Baeza, lf.	4	0	1	0	0	0
F. Magriñat, 3b.	5	2	2	2	3	2
D. Miguel, rf.	5	2	0	0	1	2
F. González, cf.	4	1	1	4	0	1
E. Prats, 1b.	4	1	0	5	3	2
A. Molina, c.	5	0	0	5	1	4
R. Rodríguez, 2b.	4	0	0	0	2	0
B. Carrillo, ss.	4	2	0	4	3	2
C. Royer, p.	4	0	1	4	0	0
Totales	39	8	5	24	13	13

SAN FRANCISCO	V.	H.	C.	O.	A.	E.
P. Benavides, rf.	6	1	3	1	0	0
F. Morán, ss.	4	0	2	1	3	2
C. Morán, 3b.	5	2	2	2	1	0
R. Govantes, c.	5	3	2	3	0	0
M. Martínez, cf	5	1	1	7	1	1
R. Valdés, 2b.	5	0	3	2	2	0
L. Carrillo, p.	4	1	2	0	0	1
E. Fontanals, 1b.	1	0	1	5	0	3
A. Baró, lf.	5	1	2	5	1	1
Totales	40	9	18	26	8	8

ANOTACION POR ENTRADAS

CUBANO	101 - 000 - 111 - 5
SAN FRANCISCO	522 - 125 - 10x - 18

Earned runs, (carreras limpias): San Francisco, 6; Cubano, 2.
Home run (?): Magriñat.
Three base hit: Martínez, Valdés y Mariñat.
Two bases hit: Benavides, C. Morán, Martínez y Carrillo.
Sacrifice hits: F. Morán y Valdés.
Stolen bases: San Francisco, 4: Benavides, Govantes, Fontanals y Baró.
Cubano, 1: González.
Double-plays: San Francisco, 2: Valdés, Morán y Fontanals; Martínez y Fontanals.
Called balls: Carrillo, 3; A. Baeza, González y Prats, Royer, 2; F. Morán y Fontanals.
Struck outs: Carrillo, 2; Baeza y Royer, Royer, 2; Fontanals y Baró.
Wild pitcher (?): Royer, 1.
Pased ball (?): Molina.
Time: 2 h. 45 m.
Scores (?): Calcines, Escobar y Crespo, por la Liga. San Francisco y Cubano, respectivamente.

GENE TUNNEY VS. TOM HEENEY

A continuación publicamos las medidas que tendrán Gene Tunney, Campeón de los Hevies del Mundo, y Tom Heeney, aspirante a ese título, en la pelea que celebrarán el día 26 de julio en New York.

GENE TUNNEY		TOM HEENEY
30 años	Edad	29 años
196 libras	Peso	195 libras
6 1 1|2	Estatura	5 10 1|4
76 1|2	Alcance	72
17	Cuello	17
41	Pecho (normal)	43
44	Pecho (dilatado)	47
34	Cintura	34
14	Biceps	15 1|2
13 1|2	Muslo	13
23	Pantorrilla	25
16	Antebrazo	15 1|2
9	Tobillo	9 1|2

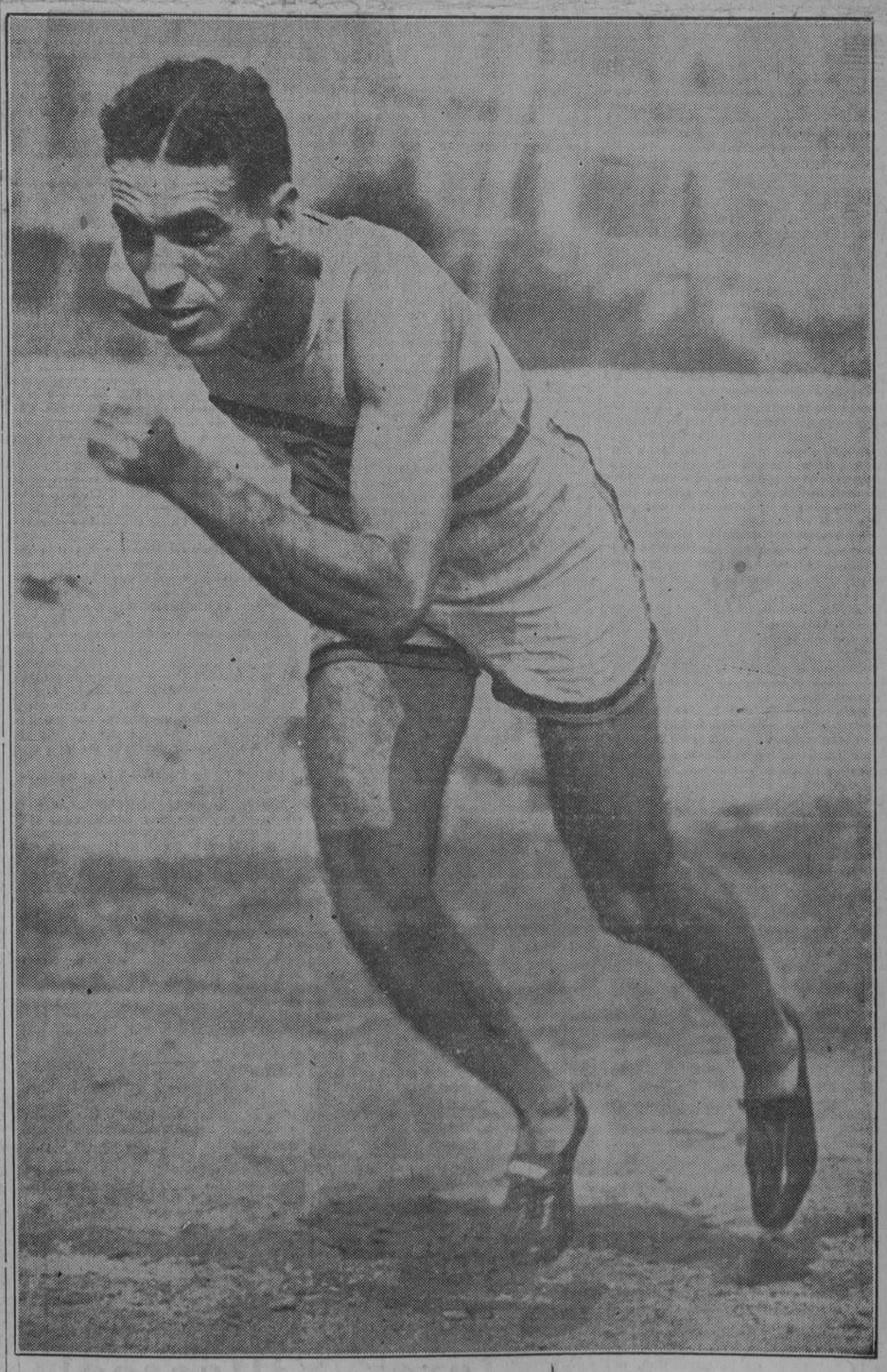

Esta es una magnífica instantánea de Pepe Barrientos, el "Relámpago Caribe", que ha de llevar la representación de Cuba a las Olimpiadas de Amsterdam.

M.E.C.D. 2016

L I T E R A T U R A

Lo Que Falta y Lo Que Sobra

En La Evolución de la Cultura Cubana

J. M. Carbonell 18 Vols. HABANA 1928

CONFESAMOS nuestro desencanto después de la lectura de los dieciocho volúmenes con que el señor Carbonell nos ha abrumado; ni por el título pomposo ni por gran parte de las producciones que contienen, corresponden a la excelsitud del motivo.

El autor, de cuyos talentos esperábamos un esfuerzo mejor logrado, malgasta el tiempo como un mero compilador de escritos en prosa y composiciones en verso, de muchos de los que entre nosotros, desde 1608, hasta nuestros días, han cultivado las ideas y aun en este simple designio falla el señor Carbonell, miembro distinguido de la Academia Nacional de Artes y Letras, pues que incurre en lamentables omisiones, olvidando figuras eminentes y en imperdonables generosidades, cuando incluye a innominados porta-liras y prosadores sin nota como probaremos más adelante, ayunos del divino poder creador y por lo mismo, incapacitados para recibir las consagraciones de la Antología, honor que no se discierne sino a escasos elegidos.

Es fácil emprender y dar cima a tareas biográficas y bibliográficas, sorprendiéndonos con el hallazgo de datos perdidos o completamente ignorados, aunque en libros de la importancia de este que nos ocupa, las descripciones de tal jaez, como hace notar el competente e insigne profesor argentino don Ricardo Rojas, anarquicen y fragmenten la exposición o apenas muestren la sucesión externa y material de las "vidas". Lo que resulta difícil, y para ello se requieren especiales y felices aptitudes, es consumar el empeño de una crítica personal y honda que, penetrando en la selva encantada del acervo de las ciencias y las Artes asegure el "virtuosismo" de ponderación discreta y necesaria que fije con certeza los valores reales, aquilatándolos en la justa medida.

Mientras que aquello es labor de escaso brillo y poca trascendencia, esto es harina de otro costal, puesto que se juzga a los hombres y a las creaciones de su mentalidad, teniendo en cuenta que para seguir el vuelo ascendente de la curva evolutiva de los pueblos hay que estudiar las vidas y las obras en el instante y en el medio en que se produzcan.

El señor Carbonell, académico de ambas Academias, inicia los sendos volúmenes que dedica a la Poesía Lírica, con una extensa noticia, 146 páginas, de caracter narrativo más que crítico, espléndida de citas, pero sin que de esa narración, interesante en otros aspectos se infiera lo que debe inferirse de un análisis del ambiente, relacionado con la evolución de la cultura en Cuba, porque no se trata de un estudio reflexivo y metódico sobre las sucesivas gradaciones de la educación científica y estética de la sensibilidad y refinamientos sociales, describiendo el clima literario y los gustos colectivos; tomando como punto de partida para romería tan simpática por los predios mentales, la fundación de las ciudades primevas, de la Universidad, del Real Seminario de San Carlos y San Ambrosio y de los primeros colegios con su marcado sabor teológico y sus clásicas disciplinas, o el predicamento de la Prensa, desde las incipientes hojas hebdomadarias, hasta los grandes cuotidianos actuales: **DIARIO DE LA MARINA, El Mundo, Heraldo de Cuba y El País** o el de los preteritos mensuarios, bimestres, etc., en que vaciaban sus ideares sesudos los viejos próceres letrados, hasta las notabilísimas revistas coetáneas, **Social, Orto, Bohemia** o **Carteles**, que traducen fielmente las ansias de nuestro tiempo atormentado, sin pasar por alto las influencias en el espíritu público, de sociedades de ideal y progreso como la **Económica de Amigos del País**, el **Liceo de Guanabacoa** o el **Ateneo de La Habana**.

Escrita la obra para dar la sensación de conjunto de una próvida cosecha intelectual, qué menos podían exigirle al autor los lectores medianamente preparados que una introducción explicativa de las corrientes ideológicas que dieran pautas y normas al desarrollo del pensamiento en Cúba?

Por virtud del discurso liminar que así discurriese, desde los tímidos balbuceos folklóricos, atravesando por los pesados retoricismos y la dura insensibilidad de la era clásica y por las ideas filosóficas que privaron en ciertas épocas, analizando la intervención renovadora de las diversas escuelas literarias, romanticismo, realismo y modernismo, con sus varias ramificaciones: parnasianos, simbolismo, decadentismo, etc., se lograría la radicación y filiación, por valorizaciones lógicas. del caracter representativo de cada escritor; el señor Carbonell divaga en comentos de estas orientaciones por los dominios del verso sin abordarlos en los de la prosa, donde tuvieron fuerza y eficacia decisiva.

Pero, aún hay más. Siendo contemporáneo el movimiento llamado vanguardista y ya copiosa su contribución a las letras vernáculas, como lo atestiguan publicaciones de la envergadura de **1928** y la página dominical del DIARIO DE LA MARINA tal liminar crítico al conocimiento de los cubanos sobresalientes en el campo de la Ciencia y de las Artes, no estaría completo sin una referencia a tan interesante modalidad, en el amor de la cual despuntan vocaciones serias, injustamente preteridas por el señor Carbonell al excluirlas de su obra, donde lucirían mejor que otras, por los talentos indiscutibles y la reputación bien ganada, y además, porque son abanderados en el intento loable de hallar nuevas formas estéticas en las que contener la innovadora y juvenil inquietud, pleno de audacias creacionistas.

DE LA LIRICA

A primera vista comprendemos que el coleccionador del abundoso florilegio que se nos ofrece, en los cinco tomos que llenan la poesía lírica no tuvo en mientes aquella tendencia de selección que en rigor ha de informar, tanto por la seriedad del asunto como por el prestigio de las patrias letras, los trabajos de esta índole

Numerosas de las composiciones que aquí aparecen, no responden, ni por la novedad de la expresión, ni por la refinada cenestesia—alma del verso—ni por los atrevidos arranques imaginativos que dan los quilates del poeta, al criterio universal de gracia y encanto, de ardorosa fantasía y bríos, de profundidad y misterio que caracteriza este género de la creación artística, independiente de la estructura material del lenguaje y que seguramente es lo que suspende el ánimo, nos produce asombro y deleite, eternizando en el tiempo, con nuevo vigor y lozanía los cantos de los verdaderos apolonidas.

Fuimos y seguimos siendo, por especiales rasgos étnicos que acentúan la posición geográfica, condiciones climatéricas y naturaleza del territorio y por las imposiciones del destino histórico, rigiendo la psiquis isleña —el dolor y la angustia provocan las amargas y líricas lágrimas—un pueblo de poetas y versificadores fáciles, pero no tanto como para justificar la presencia de la tropa que desfila por estas páginas, sin haber sentido nunca la sed implacable que apenas calman las aguas claras del manantial de Aganipa o las turbias de la fuente Hipocrene, proyectando las insignificantes imágenes desvaídas por encima del recuerdo de los ilustres ausentes olvidados.

Si como creemos es la calidad y la facundia lo que confirma o destruye las reputaciones bárdicas, o cualesquiera otras de especie intelectual, podemos afirmar entonces que huelgan, por lo menos, tres de los volúmenes que ahora comentamos; nos salen al paso, nombres que jamás constituyeron esperanzas de remotas realidades, con el desgarbo y desaliño de unas estrofas en las que no se atisba el pálido destello de la inspiración emocionada ni regalan el oído con las divinas músicas verbales. Un criterio antológico más severo, menos dúctil a las complacencias, hubiera desechado algunas piezas que por carecer de buen gusto y dar pruebas de mental inferioridad, como expresaba Manuel de la Cruz, "maltratan y humillan la fama":

Ramón Vélez Herrera, sin concisión, López de Briñas, incorrecto y vulgar; Fornaris, Nápoles Fajardo, Julia Pérez Montes de Oca, Pablo Hernández Acosta, Rodríguez Cáceres, etc., no logran ciertamente acercarse a las regiones de la poesía; Martín Mir, M. de la Torre de la Villa, Julio González, M. Alvarez Soler, Mariano Ramiro, Sofía V. Rodríguez, Enrique Cazade, Paulino G. Báez, Foncueva, Eugenio Amador Sánchez Gómez Carbonell, J. M. Bériz, por no proseguir la interminable lista, no se hacen notar en ningún momento por el dominio o la destreza en el manejo del glorioso instrumento, teniendo muy poco que ver, desde el punto de vista de la Belleza, con la evolución de la cultura cubana.

En cambio no vemos una sola composición de Manuel del Socorro Rodríguez, que José Antonio Saco admiraba y elogió. José María de Heredia y Girard, el más formidable sonetista parnasiano de Francia, una nación que como hace notar Máximo Gorki, refiriéndose a Anatole France, no se la sorprende con el genio, apenas merece una cita, regalándonos con los versos que en castellano escribió en homenaje de aquel otro grande Heredia lo que se nos explica en las breves palabras que acompañan, a guisa de biografía, el retrato de Augusto de Armas, el de las Rimas Bizantinas, diciéndonos que escribieron en francés; Armando Godoy, que en París glorifica el nombre patrio y en la lengua de Hugo doma el corcel lírico, desbrozando las sendas de la inmortalidad seguramente no aparece por la misma causa; en consecuencia con este juicio restrictivo, tampoco Joaquín Albarrán debiera figurar en la galería de los hombres de ciencia nuestros. Sin embargo, no podrá ocultarse que Heredia Girard, Augusto de Armas y Armando Godoy. influyen directamente en la evolución de la cultura criolla, porque al despertar en sus paisanos la natural admiración que sus talentos imponen, los obligan no solo a seguirlos sino a calorizar el noble anhelo de superarlos.

Notamos la falta de Manolo Estrada, que fué dueño de su númen... y de los coevos, quemados hasta el hueso mortal por la fiebre vatídica, Paco Rodríguez Mojena, Héctor Poveda Sánchez, Cecilio Serret, Nicolás Guillén, José Machado, Quesada Torres, Juan F. Sariol, Rogelio González Ricardo, Angel Cañete Vivó, Luis Aguiar Poveda Clavijo Tisseur, etc., etc.

Abundando en la opinión, humildísima, por ser nuestra, nos confirmamos en la idea de que al confeccionarse esta importante obra, no rigió un plan selectivo, tal vez porque como declara el compilador, no lo ha permitido la premura del tiempo en que se llevó a término, a pesar de que hay derecho a exigirlo, tratándose de un trabajo de pensamiento que ensaya a resumir la "Evolución de la cultura en Cuba"; demostraremos el peligro de las festinaciones en estéticos menesteres tomando como paradigma al propio señor Carbonell que incluye entre los suyos, versos que, a no estar tan segura y bien cimentada su personalidad poética, la estremecerían.

DE LA ORATORIA Y DE LA PROSA

Componen estas dos secciones de las seis en que está dividida la Evolución de la cultura en Cuba, diez tomos; cinco para la oratoria, con prólogo de 17 páginas, en letra mayor y cinco para la prosa, con un liminar de tres páginas. Como por lo regular, nuestros oradores han sido a la vez prosistas enjundiosos, historiadores, periodistas combatientes, profesores universitarios, jurisperitos o poetas, para los efectos de estos comentarios y en honor a la síntesis los agrupamos con aquellos esclarecidos paisanos que sin haber cultivado la palabra en público, dominaron la pluma en los varios géneros que van del Ensayo a la Novela.

Advertimos que en un solo volumen de la prosa están contenidos los ensayistas, los articulistas de costumbres los de impresiones y los periodistas. En otro figuran la Novela, el Cuento y la Leyenda; en otros, los episodios. la historia y los anécdotas; en otro, los temas jurídicos, los de educación y los científicos; el último es una miscelánea de páginas literarias. No hay espacio para el drama, para la comedia, para las obras teatrales que han tenido en Cuba distinguidos oficiantes.

Con nuestros tribunos sucede algo parecido a lo que decíamos de los poetas y versificadores: los da la tierra con inusitada esplendidez, y sobran aquí, por eso, unos cuantos que no se alzan por el señorío de los secretos resortes de la lengua ni por la capacidad que es menester para las lides de la elocuencia a aquella altura condigna del conductor de muchedumbres o del brillante expositor de ideas, quienes por invisibles caminos establecieron entre los auditores entusiastas o atentos, el hilo tenso de su magnetismo personal.

Como la primera manifestación de la oratoria en Cuba, fué la sagrada, se echa de menos a Francisco Javier Conde y Oquendo, autor de un laureado elogio a Felipe V; Rafael del Castillo Sucre, maestro consumado en el manejo del idioma y gobierno de los afectos humanos; Juan Bautista Barea, Montes de Oca, J. A. Agiiero, Fray Remigio Cernadas, que ejercía fascinación sobre su auditorio, Pedro Arburu y el Presbítero Doval (1)

Manuel de Quesada, C. F. Agramonte J. de Palma, Pedro Santacilia, Urbano Sánchez Hechavarría, Ricardo Lancís, Tomás Estrada Palma, Mariano Corona Ferrer, Edelman, Pon y Abrahantes, Jorge Mañach, García Galán, etc., no son oradores aunque las actividades de sus vidas los hayan llevado a escalar tribunas, pero lo eran, y elocuentísimos Rafael María de Labra, abolicionista, José Lorenzo Castellanos y Alfredo Betancourt Manduley, que el compilador no recordó. sin duda.

Sería demasiado lato, ahora, en un artículo impresionista, escrito para la prensa periódica urgida de laconismo, expresar, nombre por nombre, la cohorte de escritores que esmaltan esta Antología y que no pueden ser considerados ni de cuarto orden en una valorización liberal de méritos, mientras que faltan innúmeros que sí han ejercido predicamento en la literatura cubana. Ejemplos:

Francisco de Arango y Parreño.— Magistrado y Estadista, "que disputa a Saco la palma de estadista, que como él escribe y hace historia y que le iguala, sino le aventaja en el arte de escribir. La dicción de Arango es pura y esmerada; sus períodos llenos, rotundos y armoniosos; su elegancia sencilla y severa; sus pensamientos discretos y sobrios; su forma, en fin, es griega, de corte y sabor clásico. (2)

Sus obras principales son las siguientes: **Noticia sobre la comisión diplomática al Guarico, Observaciones sobre el ensayo político por el Barón de Humbolt, Extracto del espíritu de las leyes de Montesquieu y Observación sobre el viaje de Anacarsis.** Cuba le es deudora, como a pocos, de adelantos en la industria, el comercio y la instrucción pública.

Tomás Romay, médico célebre e introductor de la vacuna en Cuba; merece mencionarse su elogio del **General Las Casas** y su artículo **La Conjuración de Bonaparte.**

Calixto Bernal que, como Saco, de quien era adepto, fué un vigoroso polemista, autor de las siguientes obras: **Impresiones y Recuerdos, Pensamientos sobre reformas sociales, Teoría de la Autoridad, El Derecho.** "Son realmente admirables sus teorías sobre el derecho de insurrección y el capítulo en que demuestra el funcionamiento fácil del sufragio universal". (3).

Francisco de Frías, Conde de Pozos Dulces. Patriota insigne, economista, agrónomo y político Autor de la memoria sobre "si la destrucción del reino animal lleva consigo la del vegetal y vice-versa". Fué director de **El Siglo, 1863**, desempeñando un gran papel histórico; al ser confiscados sus bienes se dedicó en París a escribir para los periódicos de la América Latina; algo de singular habría en su estro, cuando pudo vivir de tales labores; murió en dicha ciudad en 1877, haciendo votos por la pronta emancipación de su patria. Dice Manuel de la Cruz al referirse al Conde: Todos sus artículos reunidos constituirían el cuadro acabado de un estado de la conciencia cubana la vida del Partido Reformista etc."

José Morales Lemus.— En uno de los libros de Enrique Piñeyro, pudo el compilador encontrar datos de este ilustre compatriota, digno de formar en una antología de escritores cubanos.

Manuel Dionisio González. —Historiador de Santa Clara, publicó una magnífica historia de aquella ciudad.

Paul Lafargue.—Autor de **El determinismo económico de Karl Marx, Le Droit a la peresse, La evolución de la propiedad**, en inglés. **La propiedad, El matriarcado** y unos diez libros más. comprobadores de una superba cultura.

Rafael Cruz Pérez.—Historiador de Sancti Spíritus.

Emilio Sánchez. Historiador, autor de unas interesantes **Tradiciones trinitarias.**

Juan M Dihigo que tiene una copiosa producción en materia filológica y que está publicando en los **Anales de la Academia de la Historia, el Léxico Cubano.**

Pedro Mendoza Guerra.—En la Biblioteca Nacional, pudo el compilador encontrar datos y escritos de este periodista que también fué orador notable.

General Calixto Enamorado, autor de dos interesantes novelas históricas.

Willy de Blanck, que ha publicado uno novela, cuentos y crónicas.

Francisco López Leiva. Novelista. publicó **Los vidrios rotos** y **Don Crispín y la comadre**, cuadros de costumbres llenas de color y de verdad.

Selim Armada.—Publicó una intensa novela: **La buena vida.** Dejó inédita otra: **La conquista de La Habana.** Fué periodista de empuje.

José Sixto de Sola, del que hay un libro fundamental, **Pensando en Cuba.** El trabajo de ese libro, acerca del pensador argentino José Ingenieros, es sencillamente notable.

Francisco González del Valle que tiene estudios muy serios sobre nuestro pasado colonial ensayos medulares. Ha publicado libros y folletos de valiosa investigación histórica, valientemente cubanos. Es de la contextura moral de Luz Caballero y Saco. La colección de **Cuba Contemporánea** y los **Anales de la Academia de la Historia**, pueden suministrar más información.

Alfredo Aguayo, uno de nuestros mejores pedagogos y autor de muchas obras de carácter didáctico.

Domingo Figarola Caneda.—En la Biblioteca Nacional hay noticias bastantes para demostrar que el mejor bibliófilo que hemos tenido, merece un puesto, por su producción, en cualquier Antología.

Jesús Masdeu Reyes. —Novelista; autor de **La raza triste** y **La Gallega**; ha cultivado con éxito el periodismo.

Juan C. Zamora, que ha publicado **El Estado y el Ejército, Derecho Constitucional; Japón. Derecho Constitucional: Cuba** y diferentes trabajos literarios y científicos.

Carolina Poncet.—Autora de libros de investigación literaria.

Enrique Gay Calbó.—Autor de **La intromisión norteamericana en Centro América de La América indefensa** y de estudios y conferencias pronunciadas en la Sociedad Cubana de Derecho Internacional, **Cuba Contemporánea** y en las principales revistas del país.

Manuel Villaverde, que ha escrito **La política en Cuba La Rumba**, novela y algunos libros más publicados.

Bernardo Callejas Castillo, periodista de pluma vibrante y bien cortada.

Luis E. Santiesteban, novelista, autor de **Los Senderos del oro, La que no quería amar, Un beso en el huerto y Una triste.**

Julio César Gandarilla, que publicó un libro de combate contra la ingerencia yankee.

Simón Poveda, autor de la novela **Nydia y Fidel.**

Calixto Masó, diligente investigador histórico, **Cuba Contemporánea.**

Ramón S. Varona, autor teatral, de quien se habla en el trabajo de Salvador Salazar tomo 18.

Andrés Alcalá Galiano, Denis. — Publicó mucho en los periódicos. No hizo libros pero esparció su enorme talento en bellas páginas literarias, fácilmente encontrables.

José Fatjó. —Periodista y escritor de gran cultura y seriedad.

Juan Francisco Sariol, literato, uno de los más serios propagadores de cultura en la región oriental; sostiene hace quice años la revista **Orto** y es director de la **Biblioteca Martí**, editorial cubanísima, que lleva publicado libros de Enrique José Varona, José Manuel Poveda, Ghiraldo Jiménez, Juan Jerez Villarreal, Navarro Luna, Francisco Rodríguez Mojena y otros más.

Julio Villoldo, que ha escrito cuentos estimables y ensayos de alta política.

L. Frau Marsal, ensayista y periodista.

José Z. Tattet, notable poeta de hoy.

Félix Lizaso. — Ensayista de los mejor orientados.

Francisco Rodríguez Mojena, escritor y uno de los mejores periodistas nativos.

Ricardo Sarabaza, escritor sobre cuestiones jurídicas. **Cuba Contemporánea.**

Felix Soloni, periodista y novelista. Autor de las novelas **Merced y Virulilla.**

Manuel Marsal, escritor y novelista.

Salvador Massip, autor de notables obras geográficas.

Justo Parrilla, geógrafo.

Manuel de Jesús Lastre, periodista y literato.

Juan Arnao, poeta y escritor revolucionario.

Héctor Poveda Sánchez, escritor de luces propias. **Cuba Contemporánea.**

Jorge Le-Roy Cassá escritor científico.

Luis A. Baralt, escritor y poeta.

Raúl Roa García, ensayista.

Armando Roa, autor de libros.

Jorge Roa, periodista.

Ambrosio, Fernando, José Z. y Martín González dal Valle, todos los de esta familia merecen respecto por su dedicación a ideales de alta cultura.

José M. Cabarrocas, que tiene labor literaria y científica de caracter jurídico.

Federico de Córdova, Luciano de Acevedo, investigador literario de valía, por la exquisitez de los temas y la exactitud de sus datos.

Félix Pérez Porta, que ha escrito enjundiosos trabajos sobre problemas de Derecho.

Enrique Palomares y otros que se escapan a la memoria pero de ejecutoria y méritos positivos.

MUSICA

La música, cuyo culto en nuestra tierra ha tenido y tiene geniales hierofantas, por lo que su evolución en la Isla requiere estudio acucioso, destacando cuantos factores hayan contribuído a su auge, no se la trata aquí con el método y la claridad que tema tan llamativo y sugeridor reclama; unos ensayos de inteligentes musicógrafos, que no enfocan sino aspectos parciales de la cuestión, apenas arrojan luz, saliéndose del marco en el que se debiera aprisionar, en síntesis atrevida—ya que parece rehuirse adrede el análisis de las personalidades y sus obras—las múltiples facetas del problema; acaso entonces por esta luminosa concepción, sería factible capturar el secreto que en el laboratorio de los siglos empuja o detiene el progreso, entregándonos la clave del enigma donde se gastan los afanes creadores, desde los simples aires pristino, hasta las complejas modalidades en boga.

Pero esto corresponde a los designios del genio y nuestra fortuna precaria no nos ha deparado la merced que sepamos, de honrarnos con dádiva tan excepcional y rara, aunque si hemos tenido, de acuerdo con el medio, excelentes y originales compositores.

No puede nadie hablar del desarrollo del arte musical en Cuba, sin que deje de referirse, pongo por caso, a José Failde, "creador" del danzón; como tampoco podrán ocultarse los nombres de las cumbres máximas: Nicolás Ruíz Espadero, José White, Lico Jiménez e Ignacio Cervantes, los que en su época tuvieron la sanción de los más renombrados críticos europeos, triunfando en los centros más civilizados y exigentes del Orbe; Brindis de Salas, Díaz Albertini Emilio Puyans, Nin, etc., han conquistado a golpes de talento, un lugar en cualquier reseña que de las Bellas Artes se escriba en Cuba; a pesar de ello, no se les tiene en cuenta.

El Canto del Esclavo, de Espadero, inspiró a Montoro, en memorable discurso pronunciado años ha, en el teatro Payret, uno de los más elocuentes períodos oratorios que recordamos en lengua castellana... De White, existen seis Estudios técnicos para violín, instrumento de que fué virtuoso, dedicados a los Maestros Alard, Sivori, Vierteps Wimaski, Leonard y Arango, los que según opinión de expertos en la materia, no los ha escrito mejor ningún hijo de este Continente. Fué Director del Conservatorio de París.

De Lico Jiménez, el Maestro Tomás dió a conocer en esta ciudad, en una serie de conciertos, sus obras principales y de Cervantes, son demasiado conocidas sus danzas para que insistamos.

El señor Carbonell, en el Post Scriptum con que cierra su obra Evolución de la cultura cubana", dice soberbio y enfático: "Orgulloso me siento de mi labor, para la cual no pido excusas fundadas en la premura del trabajo: de antemano declaro que no la hubiera superado—en lo que de mí depende—haciéndola en diez años. Con esto quiero decir que he procedido a conciencia y que los defectos y lunares de que adolece son consecuencia de naturales deficiencias, no de la precipitación o causas semejantes".

Magnífico! Nosotros opinamos que aún tratándose de una de esas extrañas inteligencias enciclopédicas protéicas en sus actividades, la obra, por sus proporciones y sus alcances, debió elaborarse pacientemente, depurando en el crisol de la crítica serena y en el consejo de los eruditos e investigadores, todo cuanto mereciera publicarse en una Antología, hecha con el propósito de enaltecer y propagar el conocimiento de los valores legítimos de la mentalidad cubana en los diversos géneros que la completan; realizada así la valiosa contribución, sobrarían estos reparos, gozando el señor Carbonell de los laureles de la victoria, indemne en la atmósfera de su grandeza, al molesto torcedor de las responsabilidades.

Mayo de 1928.

(1), (2) y (3). Manuel de la Cruz. Reseña de Movimiento Literario de la Isla de Cuba. (1790 a 1890).

J. Jerez Villarreal

EL LIBRO DE HOY

TIEMPO MUERTO

de

JORGE MAÑACH

DE que en Cuba la crítica no es principal ocupación de los literatos estamos todos convencidos. No así de que no haya mentalidades críticas, espíritus dotados para analizar. El porvenir de nuestra cultura reclama que ojos atentos y conciencias libres, insobornables, estudien lo que produce cada día el dictamen sobre ello.

La crítica, desde luego, no puede ejercerse de igual manera por todos. Entra por mucho en ella el temperamento del escritor, sus gustos y aficiones, su fisiología, el clima, la estación, etc. El verano, por ejemplo, revuelve las secreciones internas, sobre todo las del hígado. Y pobre del escritor que caiga en manos de un crítico bilioso!

Por todos estos motivos, y otros muchos que se quedan tintero adentro para no alargar en demasía lo que ya se ha dicho, la crítica debe estimarse siempre como una opinión personal, en la que vale más que nada lo honrado y sincero que en ella haya puesto el escritor que la dé. Las propias producciones literarias—hijas de una época, de un cultura y de una organización individual psicofisiológica—no son susceptibles de clasificación acertada; porque en realidad, no hay dos escritores iguales. La igualdad en su sentido más riguroso, no existe. Es, como todo lo humano, relativa.

Qué se propone esta obra primigenia de Jorge Mañach? Se nos dirá:

—Hombre, qué se va a proponer? ser una obra teatral; lo que es, un drama cubano.

Pues, para mí, nó: para mí este drama, tal vez sin que el autor lo haya pretendido, tiene un propósito externo, ajeno a la mera obra de arte. Lo que primero salta a la vista es lo que, precisamente, reprochó duramente su autor a Agustín Acosta cuando 'La Zafra": que está toda ella saturada de una preocupación social: el qué dirán, la "sociedad", el chisme, la calumnia; y también: la caña de azúcar, el imperialismo yanki, la defensa de la tierra es decir, el propósito trascendente.

Preguntábase Mañach, rondando el parto magnífico de Acosta, si aquella voz "de alarma y de protesta"—"La Zafra"—que era una voz meritísima desde el punto de vista patriótico podría ser una voz artística. Y decía: "Ventilar esa duda equivale a plantear con éxito uno de los problemas laberínticos de la estética; el de si una obra de arte puede tener un propósito externo así misma." Añadiendo: 'Pero como no tengo ni el humor ni el espacio para esa indagación, me limito a declarar humildemente mi antipatía hacia todo intento de utilización de la obra de arte, aunque sea para fines cívicos y patrióticos. Creo que el arte tiene su finalidad en sí mismo, y que una obra de arte deje de serlo en la medida en que logra prestar un servicio, ser utilitariamente eficaz".

..Pues bien, "Tiempo Muerto" que es un drama escrito con pluma avisada, que tiene la virtud de proporcionar al lector un buen rato, que denuncia—esto es capital!—en su autor cualidades y aptitudes para el arte teatral; "Tiempo Muerto", que se debe al fino y poderoso talento de uno de los escritores más serios y admirados que ha producido esta tierra cubana: resulta, como la obra de Acosta, según el propio Mañach: "ingenua y lamentablemente sociológica". Toda ella revela la preocupación social que viene a ser el nervio del drama. Todos sus personajes, todos sus momentos adolecen de ese prurito socializante.

Adriana, mujer inteligente, instruída, amiga de la poesía, y como las demás, hecha entre intrigas de gente "bien", se casa con Pedrell: hombre de cuarenta y cinco años, formal, trabajor, aunque de inteligencia limitada y por lo tanto, inferior intelectualmente a su compañera. Adriana, que es viuda, ha buscado en ese enlace un 'retiro de publicidad", un medio de "vivir solo de puertas adentro"; y quiso ofrecer, en compensación, a su prometido, una "vida de consagración hogareña", "una mujer de su casa".

Se casan. Y el Central X, situado cerca de la Habana—hora y media de automóvil—es el asiento de sus primeros tiempos de himeneo.

El ambiente del Ingenio no tardó en hacer de las suyas—si es que pensamos con Azorín que el ambiente que rodea a los personajes también contribuye a formar el drama.— Pedrell se dedicó en cuerpo y alma a la tarea de Administrador del Ingenio. Estaba en su elemento: "caña, colonos, ingenio; el mundo para él se acababa ahí". En cambio su mujer sintió la nostalgia de la capital, se comprendió sola, y a la vez que se creaba una peligrosa vida interior, aceptaba la conversación y el trato de Linder, que era en el Central el jefe de fabricación y, para Adriana, la única persona con quien se podía hablar, pues tenía 'cierto ingenio, una educación regular" y leía mucho. El le llevaba libros, revistas, etc; ella le leía sus versos.

Esto no tardó en saberse en la Habana; pero condimentada la noticia a la manera de un plato fuerte: en el Club, Soldevila, antiguo amigo de Adriana, afirmó el adulterio. Mas, Santurce, cuarentón corrido, ligado por vínculos de sincera amistad al matrimonio cuya tranquilidad se minaba a distancia, quebró lanzas en defensa del amigo ausente. Del duelo salió con un pequeño rasguño en el antebrazo derecho. Y entonces se dijo, lo regó el mismo Soldevila, que Santurce defendía la causa porque era parte interesada: porque se entendía con Adriana. Ante la probabilidad de dar mayor vuelo a la calumnia con un segundo desafío. Santurce se inhibe por esta vez, y cree un deber de caballero advertir al marido calumniado. Ipso facto toma el teléfono y anuncia al matrimonio Pedrell una visita.

Era la hora de la comida cuando Santurce hace su aparición en el Central. Lo recibe Adriana. A poco sale Pedrell. Diálogo fluido, inteligente, amable. Y al fin Santurce explica el motivo de su visita: un duelo con Soldevila por voces más o menos altas en el Club y la necesidad de que Pedrell le sirva de padrino. Este acepta, y mientras se entretiene en el interior del Central dando órdenes que deben cumplirse durante su ausencia, Adriana interroga a Santurce, quien le cuenta lo sucedido.

Santurce y Pedrell se van hacia la Habana.

Adriana se retira al comedor de su casa. Entre tanto, Linder, que ha visto partir al administrador, penetra en la sala que está solitaria. Toma de sobre la mesa un libro: "La Garconne," que contiene anotaciones marginales de la señora Pedrell, y lo hojea. Después se dirige al "secretaire", abre una gaveta, donde sabe que su dueña deposita versos, y se apodera de un papel que guarda en un bolsillo.

Sale Adriana. La presencia inesperada de Linder le contraría. Este se disculpa. A poco la conversación llevada por el Jefe de fabricación llega a un terreno propicio. Adriana rechaza la declaración amorosa con frases generosamente irónicas. Es el momento de la obra en que realmente dá la medida de su superioridad—y para cambiar de tema acude al pretexto de leerle a Linder unos versos recién escritos.

En vano registra el "secretaire". Linder le descubre el atrevimiento de haberlos tomado, y le ruega que se los deje; quiere poseer "un pedacito de su espíritu". Ella se los niega y, resulta a vencer la resistencia de su joven enamorado, avanza hacia él y le dice: 'Vamos, no sea niño... Démelos".

"(Extiende la mano para recibir el papel. En ese momento aparece en la ventana, demudado, contra los cristales, el rostro de Pedrell, y Santurce detrás. Linder viendo tan cerca a Adriana no puede contenerse y, tomándole de súbito la mano, le dá un beso en ella. Un instante después la puerta se abre violentamente y, aparece Pedrell, fuera de sí)"

Durante el viaje a la La Habana Santurce había explicado a Pedrell el objeto de su visita. Y éste, deseando cerciorarse, regresó.

Sobreviene el instante intensamente dramático: explicaciones interrumpidas, lamentaciones, quejas, acusaciones mutuas.

Adriana parte hacia la Capital Va en busca de refugio a casa de tití-Manuela.

En el tercer acto aparece Adriana recibiendo la visita de dos amigas, portadoras del mensaje falsamente condolido de toda la "sociedad" que en el fondo se divierte haciéndola heroína de un folletín.

Su estancia en el hogar de la tía que vigiló su noviazgo con Pedrell es triste. Con frecuencia lloraba.

(Pasa a la página última)

César Garía Pons

DE NUESTRA REDACCION EN MADRID

(DECORADO DE REVUELTA)

Yo he estudiado mucho la gripe a la luz de la razón y hasta a la luz de una vela en esos pueblos en que la gripe es incómoda como si fuere más fiera y paletuda que las otras gripes.

La gripe desde luego es muy atrevida y su microbio es un microbio patógeno, es decir, de los que peor pata tienen.

Lo que tenemos de árboles tristes del invierno, lo que llevamos dentro de paisajes húmedos y brumosos en que son quemadas las hojas secas, es lo que aparece en todos cuando nos ataca la gripe.

El mundo entero cambia de sabor y de olor en la vida como si a nuestra sensibilidad la hubiesen peinado del revés vientos contrarios.

¡Un chocolate a la española sabe en el primer momento de la gripe a ladrillo recocho en polvo!

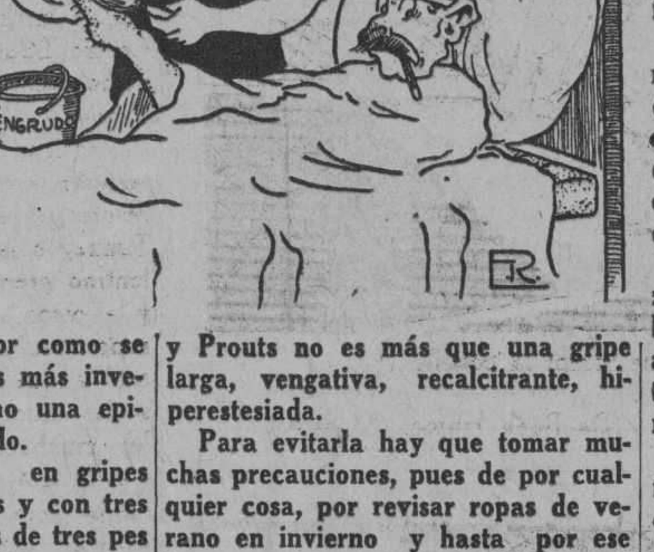

Es algo tan sutil la complicación de la gripe que parece que la causan los segundos o minutos caídos que se corrumpieron en los rincones de la vida. Por como se filtra hasta los intestinos más inverosímiles del ser es como una epidemia de tiempo podrido.

Las gripes se dividen en gripes con una pe, con dos pes y con tres pes, siendo las peores las de tres pes mayúsculas.

El atacado de gripe siente que se disuelve en los espacios como un terrón de azúcar en el agua, con dolores y despedidas de disolución. Por eso lo primero que hay que darle es una medicina engomadora que pegue bien sus células desencoladas.

Si hubiese un prensa hombres que se adaptase al relieve humano y lo apretase bien y por igual sería cosa de meter en esa prensa al que siente los primeros síntomas gripales.

La gripe es un microbio de la desilusión y por eso los pueblos antiguos que eran tan ilusos no conocieron la gripe. Los pesimistas van dejando gripe por donde quiera que van. Schopenhauer es un modelo de griposidad.

Si tuviéramos tornillos en las articulaciones la gripe sería más fácil de combatir pues todos los meses aflojaríamos los tornillos y echaríamos un poco de aceite mentolado en las articulaciones que es donde se refugia el mal, como se refugian las chinches en las articulaciones de las camas

La gripe es una especie de carcoma de las personas como existe la carcoma de los muebles y se mete por caminos inexplorados, por ranuras entre el alma y el cuerpo.

La gripe es un estado comatoso en que la imaginación se llena de nubes de algodón sucio y de serrín. Algo tiene también de indigesión de paraguas y otro poco de cólico de chanclos de goma. ¿Qué no se comen en la realidad esas cosas? ¡Pero de qué cosas nos hablamos en sueños! En sueños, yo me comí una vez una cómoda.

Los escritores son víctimas de ella y Prouts no es más que una gripe larga, vengativa, recalcitrante, hiperestesiada.

Para evitarla hay que tomar muchas precauciones, pues de por cualquier cosa, por revisar ropas de verano en invierno y hasta por ese breve momento en que en las camiserías ciñen el tiro y nudillo al cuello del que se ha encargado una docena de camisas.

Hay gripe en todas partes en las posadas de los restaurants, en los billetes de banco, en las conferencias, en los patos que están siempre acatarrados y costiposos.

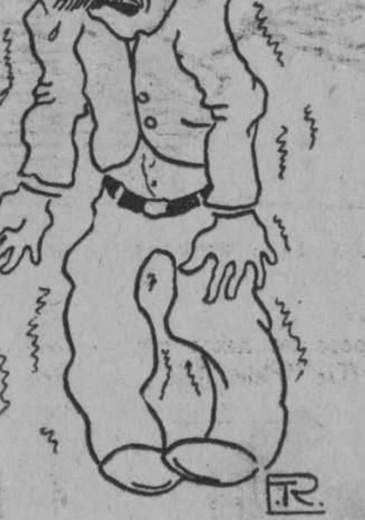

¿Plan curativo serio?

Cepillar bien la cabeza del paciente con un cepillo de los suelos.

Que se ponga de viaje en cuanto sienta los primeros síntomas y se vaya al Cairo que es donde únicamente hay buen clima. Nada de Niza ni de Montecarlo, porque allí puede sufrir peladas peores que la de la gripe.

Si no puede ponerse de viaje que lea libros en que hay calor o vaya a ver esas piezas de teatro que en pleno invierno suceden en verano, muy puestos de jipi o sombrero de paja sús cómicos.

No ponerse el termómetro porque eso agrava la gripe herida de frío, por ese carambanito de cristal y mercurio. A lo más si el doctor insiste mucho, úsese el termómetro después de haberlo calentado al baño de María.

Tener mucho cuidado en las comidas cuyo menú debe ser a base de vegetales, sopa de mariscos, cochinillo asado, salomillo a la madrileña y mucha tortilla de escabeche. No tomar espinacas ni acelgas de ningún modo.

Pintarse la lengua de color rojizo para engañar al médico. Lavarse los pies, usar de aquellas mudas amarillas que eran la mejor ropa interior contra la gripe porque lo amarillo tiene muchas vitaminas.

Abandonar el bonito deporte mañanero de leer esquelas de defunción.

No usar maletín en los viajes.

Si hay estornudos muy continuados emplear el extintor Kustos contra los incendios, único medio de apagarlos.

Sorber tinta china por la nariz. Yo no sé en que consistirá la cosa pero el caso es que alivia mucho las mucosas.

Escribir las memorias de la gripe con toda clase de detalles e introspecciones... ¿Quién no ha escrito mi diario íntimo? Así la gripe espantada de ser un caso de diario íntimo huirá en seguida.

Y si todo esto fallare dedicarse al explosivo de las judías blancas. Judías blancas por la mañana y por la noche. Al cuarto día no quedan ni un microbio.

¿Pero—se me ocurre preguntarme al llegar al final de mi cuadro clínico y sindrónico—no correremos mayores peligros si hacemos desaparecer la gripe?

Cuando desaparece una enfermedad del globo aparece otra. Así cuando descendiese la gripe subiría el cólera, que hoy está en el rastro de los microbios que está en Polinesia.

No la extirpemos del todo por si acaso.

RAMÓN Gómez de la Serna

M.E.C.D. 2016

HUMORISMO

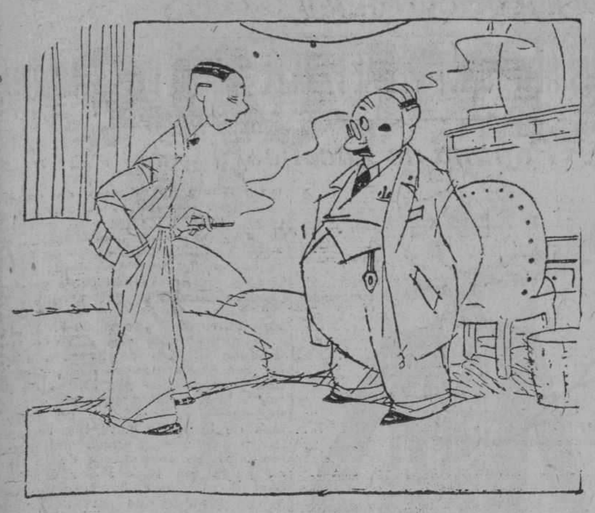

—Bueno, hijo... si te presto esa cantidad, ¿qué garantía me das?
—La palabra de un hombre honrado.
—Pues, tráeme a ese hombre honrado y te prestaré el dinero.
(De Excelsior. México.)

—Y le pegué un puñetazo que le rompí la costilla...
—¡Ah! ¿pero estaba casado?...
(De Buen Humor. Madrid.)

—¿Sabe usted que el pobre Emilio se ha arruinado y se ha vuelto loco?
—¿Y ha pagado a sus acreedores?
—¡Hombre; se ha vuelto loco, pero no hasta ese punto!
(De "Pele Mele", de París.)

ABULIA

—¡Hombre, que raro...! De manera que, cuando no tiene usted dinero, no tiene ganas de trabajar. ¿Y cuando lo tiene?
—¡Ah, no se! No se ha presentado este caso.
(Del A. B. C. Madrid.)

—Este mes hemos economizado ocho francos de luz eléctrica.
—¿Y cómo se las arreglan ustedes?
—Nos vamos al "cine" por las noches.
(De "Pele Mele", de París.)

CUENTOS DE EDUCACION Y PATRIOTISMO.

La Universidad de Herby o el Boxeo es una Cosa Admirable

La Universidad de Herby era exactamente igual a cualquiera otra de las Universidades enclavadas en territorio de los Estados Unidos, sólo que tenía las fachadas pintadas de encarnado.

Se componía de once pabellones, en los cuales se hallaban instalados, además de tres familias de ratones, los gimnasios, las aulas, los gabinetes de Física e Historia Natural, el laboratorio, las pensiones de los alumnos y alumnas, los domicilios del rector y de los profesores y la sala de baños.

En el exterior podía verse el campo de deportes.

En la Universidad de Herby se estudiaba, se bailaba, se cultivaba la vida física, se montaba a caballo, se hacía esgrima y boxeo, se flirteaba, se sufrían exámenes y se vivía, gente joven que para cubrir sus neen suma con la alegría propia de la cesidades les basta con telegrafiar a la familia pidiendo dinero.

Alumnos y alumnas se guardaban los respetos y las deferencias naturales en las gentes bien educadas. Y los profesores alternaban con los nomio de Newton, ya para aclararalumnos, ya para explicarles el biles las nebulosidades de la Lógica, ya para organizar un concurso de natación o un **match** de boxeo, ya para cazar mariposas o comer **sandwichs** de pepino.

La Universidad de Herby era un Centro Educativo perfecto, lleno de democracia, de optimismo y de evónimos.

Idénticos gustos y aficiones enlazaban a los alumnos y a los profesores, y el triunfo en el **ring** de Tunney o la muerte de Rodolfo Valentino preocupaba lo mismo a unos y a otros. Si los profesores eran superiores a los alumnos, obedecía esto a que sbaían más que ellos, y si las muchachas eran superiores a los muchachos, la superioridad nacía de que eran más hermosas. En Herby sólo los méritos daban superioridad. Aquello era un paraiso reglamentado, y sujeto a un horario flexible. Sólo así se comprende que el día 7 de abril no ocurriese en Herby una catástrofe.

Os contaré lo ocurrido rápidamente porque tengo que ir al teatro y el tiempo apremia.

El día 7 de abril, Eduardo Mc. Master, presidente de la República, y mister Reginaldo Rugby, ministro de Instrucción Pública, visitaban, amablemente guiados por el honorable Elías Complon, rector de la Universidad, las diferentes instalaciones de Herby.

A las once y doce minutos de la mañana, Mc. Master, Rugby, Compton y el acompañamiento se hallaban visitando la cocina.

Y en aquel mismo instante, el profesor Romsay explicaba a sus alumnos la lección 37ª de Algebra superior, cuando...

En medio de un teorema complicado, se oyó un maullido de gato famélico. El profesor Romsay volterrorgó sin alterarse:

vióse vivamente a sus alumnos e in-

—¿Quién ha hecho el gato?

Nadie contestó. El profesor agregó con serenidad:

—En Herby, señores alumnos, no hay un solo gato. ¿Quién de ustedes ha maullado?

Y como en la Universidad se enseñaba que la mentira envilece al hombre, el alumno Honorio Pringle

—Yo he sido el que ha maullado. se levantó para decir:

—¿Con el objeto de burlarse de mí?—indagó Romsay.

—Sí, señor. Con ese objeto y un pito de papel.

—Pase usted a mi despacho.

Jringle pasó al despacho de Romsay y Romsay le siguió.

—Lo que usted ha hecho se merece esto—dijo el profesor.

Y echándose sobre Pringle, le dió diez puñetazos en cada ojo. Luego, profesor y alumno volvieron a clase tranquilamente.

Pero no faltó quien expusiera lo ocurrido al honorable Compton, y al tener noticia de ello, el rector llamó al profesor Romsay a su despacho.

—Profesor — le dijo —, ha coalumno y eso es meritorio. Pero rregido usted la grosería de un usted a un hombre, y eso merece también es verdad que ha pegado un castigo. Yo le impongo el castigo, profesor Romsay.

Y lanzándose contra el profesor Romsay, el honorable Elías Compla nariz y diecinueve en las mandíton le colocó catorce porrazos en bulas. Terminado lo cual, ambos volvieron a sus ocupaciones.

La ocupación perentoria del rector era contarle lo sucedido al ministro de Instrucción Pública, mister Reginaldo Rugby, y así se apresuró a hacerlo.

El ministro tuvo frases de caluroso elogio para Compton.
mático, y es usted acreedor a dos sor Romsay, que es un sabio matetimo —, usted ha pegado al profe-

—No obstante — dijo por úldocenas de golpes.

Y Reginaldo Rugby le propinó las exactamente distribuídas por todo el dos docenas de golpes a Compton, cuerpo.

Entonces el presidente, Eduardo Mc. Master, intervino:

—Muy bien, Rugby. Ha cumplido usted con su deber. Pero el hecho de pegar a un rector de Universidad es punible. Soy el presidente de la República y debo dar ejemplo de justicia a mi país... Colóquese bien, que le voy a boxear el estómago.

Y, con gran precisión, el presi dente Mc. Master le atizó veintiseis puñetazos a Reginaldo Rugby.

una Universidad española de sucela Universidad de Herby todos se

No sé lo que habría ocurrido en quedaron muy satisfechos de sí misder algo semejante a lo narrado. En mos, y el curso escolar siguió tan tranquilo como pueda seguir el curso del río Támesis a su paso por Londres.

Enrique Jardier PONCELA.

REPARANDO AVERIAS

Ella.—¡Está visto! El dia que yo cierre los ojos, tendrás que adelgazar o comprarte un "gato"...
(Del A. B. C. Madrid.)

CHARADAS ENGASTADAS

Por A. C. BAL

Sobre una mesa de pintado **"todo"**,
melancólica luz lanza un quinqué,
y en ella se reclina **"prima tercia"**
afligida, al hallarse una **"dos tres"**

A la sombra de un **"todo"** sobre la fresca yerba,
un pastor descuidado dormía a pierna suelta.
Su **"prima tres"** gritóle: ¡Insensato, despierta
y atiende **dos inversa** ganado, que se aleja!

ADIVINANZAS

En las diez letras que tengo
espero que has de encontrar
si aciertas a combinarlas,
de objetos gran variedad.
Primero: lo que es preciso
en toda obra teatral;
lo que hacen unos pollitos
que **truje** de Trinidad;
lo que llevan policías
con un placer singular
porque tienen declarada
la guerra a la humanidad;
El nombre de un señora
que en Tarifa la hallarás;
operación de aritmética
que habrás aprendido ya;
una fruta muy sabrosa;
lo que mucho has de cuidar
porque siempre te acompaña,
y como se ponga mal
te dará que hacer un poco
y hasta en peligro pondrá
tu existencia, y por remate
he de decirte en verdad,
que en la adivinanza encuentras
otras cosas además,
como un árbol en el sitio
donde existe la igualdad;
demostrativo pronombre
y en un todo lo esencial;
pero si fuera a indicarte
lo que falta que expresar
llenaría, estoy seguro,
dos resmas, acaso más,
pero deseo que aciertes
y la clave te he de dar.
El todo de este acertijo
es sagrada dignidad.

2

Con solo siete letras
mi nombre escribo
que al revés y al derechas
dice lo mismo.
Soy vendedora
de mercancía barata
muy dura y tosca.

Las soluciones el próximo Domingo.

—Estas tiples deben de ganar muy poco, ¿verdad?
—¡Y tan poco! Fíjate: no tienen ni medias que ponerse!
(De La Voz. Madrid.)

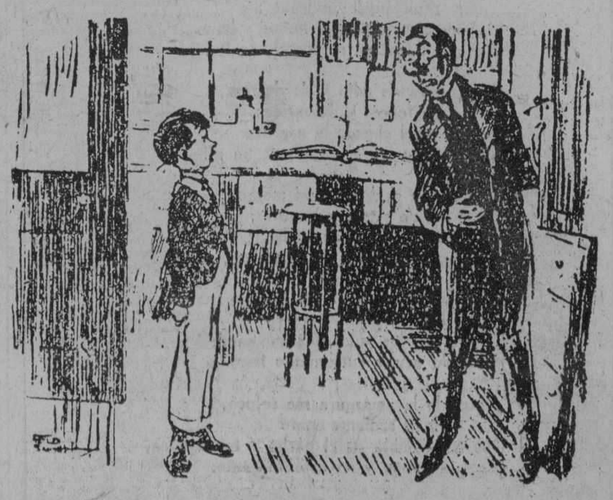

EL EMPLEADO.— ¿Otra botella de tinta para el señor Hopkins? ¡Pero si le ha dado una hace media hora!
—Es que está tiñéndose el sombrero viejo.
(De "Passing Show", de Londres.)

—¿Por qué hirió usted a su amigo el sábado por la noche,
—Porque no lo encontré el sábado por la mañana.
(De El Universal. México.)

OCURRENCIAS

La esposa de Juan Mauriño,
que es muy buena, según Lores,
dió a luz un hermoso niño
fruto de santos amores.
Y una vecina guasona
que se llama Restituta,
dice que en vez de dar fruto,
fuérale mejor, dar fruta.

NOMBRES CONOCIDOS

Víctor Muñoz está muy triste;
nada le alegra ni le altera.
Pero Acebal le escribió un chiste,
para que Víctor Muñoz Riera.

Para aclamar a don Carlos,
—me ha dicho el Sr. Simón—
forma el pueblo un corre-corre,
que ve Juan desde el balcón
y don Carlos de la Torre.

COLMOS

El de un contratista.
Dar trabajo a un peón de ajedrez.

El de un joyero.
Engarzar la perla... de las Antillas.

El de un dormilón.
Acostarse en una **cama-leona.**

El de un león.
Herir a su domador con una **garrapata.**

El de un carretonero.
Arrear las mulas con el **chucho** de la luz eléctrica.

Luis M. SOMINES.

—¿Qué está usted refunfuñando, señor? Mi perro ha pagado su billete.
—¡Pero las pulgas, no!
(De "Lustige Blatter", de Munich.)

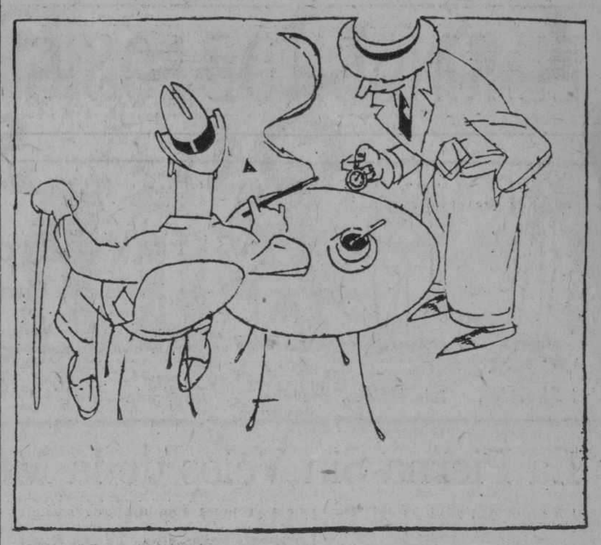

RELOJ CON GARANTIA

—¡Este reloj, que usted me garantizó por diez años y que hace un mes le compré, no anda ni a tiros!
—Bueno..., pero hay que ver que yo lo usé nueve años nueve meses.
—(De **Excelsior**, Méjico).

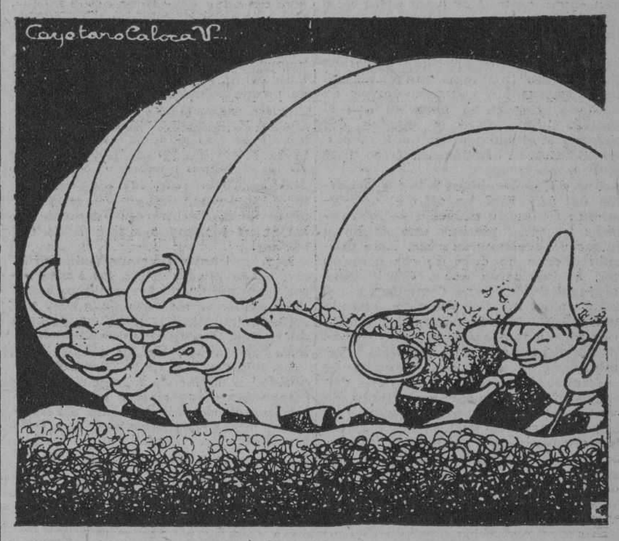

NO HAY DERECHO

EL LABRADOR.—La verdad des que no es justo que todo el mundo elogio a los que surcan los aires por tantas hora, y en cambio nosotros que **surcamos** la tierra toda la vida... ¡nada!—(De **El Universal**, Méjico)

GRAN BOXEADOR

—Mira a ese hombre batiendo un record.
—¿Cuál?
—Está pegando a un boxeador.—(De **Excelsior**, Méjico).

—Perdón. ¿Está ocupada?
(De "London Opinión.")

M.E.C.D. 2016

De la mujer y del hogar

EL RINCON DE LOS CRITICONES

La Pierna Sin Velos de la Mujer Moderna

De las animadas páginas del "Daily Express" tomamos el siguiente mordaz artículo:

El historiador de la moda se referirá siempre al año de 1927 como "El Año de las Piernas". En efecto, no hay ciudad del mundo civilizado que no se haya convertido en una constante exposición de extremidades femeninas bronceadas o de color arena. Y no ha cesado la exhibición en todo el transcurso de doce meses de cuidadosa y cinstante observación. Se han puesto de moda faldas tan cortas que ya no existe una joven capaz de montar a un ómnibus o a un tranvía sin anunciar a todo el mundo el color de sus ligas ni a quien le sea posible tomar asiento sin dejar de estirarse las sayas en un esfuerzo ingénuamente optimista por cubrirse las rodillas. Parece en verdad, llegada la hora de que el sentido humorístico y satírico del hombre y el buen sentido de la mujer demanden faldas un poco más largas.

Una de las lecciones más importantes del año 1927 ha sido el conocimiento de que la mayoría de las mujeres poseen piernas que debieran tratar de ocultar con afán. Este descubrimiento no deja de ser perjudicial al instintivo deseo del hombre de idealizar al sexo femenino.

En época del rey Eduardo, cuando se rodeaba de tan profundo misterio a la pierna femenina, que sólo se hacía referencia a ella en voz baja y velada, con el discreto término de "miembro inferior", las mujeres con piernas feas disfrutaban al menos, de las ventajas de la duda. Ninguna sección humorística de aquellos días se hubiera atrevido a ridiculizar la pierna femenina, pero en cambio el historiador del mañana, al revisar las crónicas del 1927 se tropezará con bromas como la siguiente: ¿Quién es la niña de las pantorrillas de jugador de foot ball? Las mujeres actuales han sido muy tontas en permitir que el mundo perciba una de sus flaquezas anatómicas. ¿Cuántas no habrán sido las bodas fracasadas por causa de una falda corta? ¿Cuántos hombres no se le habrían declarado, a veces, a una joven, si la moda les hubiera llamado la atención hacia los ojos, y no hacia las rodillas de la beldad?

Paseando ayer por una de las calles más transitadas, nos confirmamos en la opinión expresada más arriba: de cada diez mujeres, ocho, por lo menos, deberían usar faldas más largas, por conveniencia propia. ¡Qué variados y qué poco agraciados son los actuales tipos de piernas femeninas! tenemos, en primer lugar, (número 1 del dibujo) el tipo Sheraton, un par de largas extremidades de flamenco, que sin ninguna belleza de líneas recuerda los patéticos carteles de niños anémicos que publica periódicamente la "Sociedad para la Prevención de la Crueldad hacia la Infancia". ¡Es asombroso que las mujeres permanezcan completamente ciegas respecto de la lástima que inspiran semejantes piernas a quienes las observan!

Por contraste, tenemos (número 2) el tipo de pierna "Pata de Piano", o sea la pesadilla de los artistas. Estas indiscreciones elefantiásicas son poseídas generalmente por jóvenes hermosísimas. Resulta verdaderamente temerario exhibirlas en público.

La número 3, modelo "Pequeño Jacobino" son piernas notables por sus compactas e indecisivas curvas. Dan un aire de ridícula comedia a respetables abuelas, impecables por todo lo demás,

La pierna normal e indefinida, (modelo número 4) es, desgraciadamente, el tipo más frecuente. Podría pertenecer a cualqoier hermano de la joven que la posee. La rodilla, poco interesante, está en completa armonía con el resto de sds contornos.

El tipo de pierna llamado de "Balón" Modelo número 5) corresponde comunmente a jóvenes que pertenecen a algún club de tennis de los suburbios. Debería velarse y mantenerse en el más profundo misterio. Las poseedoras de extremidades de este tipo, no se las han contemplado nunca de perfil, sin duda alguna.

El tipo de pierna "Guillermo y María" (número 6) ha salido a relucir recientemente, al remontarse las faldas hasta las rodillas. Hasta entonces se les había venido clasificando en el grupo número 4, de las "indefinidas", pero al quedar las rodillas al descubierto éstas revelaron al público el arraigado afecto que sienten la una por la otra. Como en el caso del tipo número 2, ocurre que las piernas estilo Guillermo y María son casi siempre propiedad de jóvenes de admirable hermosura, que en épocas de faldas más prudentes hubieran pasado por bellezas maravillosas.

El número 7 es el tipo de pierna "Sinfónica"—una entre cada 10,000—; la pierna que los hombres pretenden hacer ver que no observan, cuando la buena suerte se las depara frente por frente, en cualquier vehículo o salón público. (Evidentemente este es el tipo exacto a que creen que pertenecen sus piernas, las personas que poseen las correspondientes a las números 1, 2, 3, 4, 5 y 6.)

A la verdad parece que ya se ha prolongado suficientemente el juego de las piernas. ¡Si fueran los hombres los que suministraran a la moradacidad crítica modelos y ejemplos tan cómicos, ya se habrían convertido en el hazmereir del mundo entero.

Pero tratándose de damas la cosa varía...

Un misántropo anticuado.

SONRISAS

Hay una frase del abate Terray que lo pinta de cuerpo entero. A raíz de una operación financiera no muy clara, alguien le decía que ella equivalía a tomar el dinero del bolsillo de los súbditos. El abate, entonces, replicó: "¡Muy bien! Si no es de allí, ¿de dónde queréis que lo saque?"

✿✿✿

Una campesina, según Beroalde de Verville, estaba a punto de fallecer, y el sacerdote procuraba reconfortarla diciéndole que pronto iría al Paraíso, donde se encontraría con los santos. —¡Ah, señor! ¡Qué desgracia!—prosiguió la mujer en sus lamentaciones.— ¡Morir y todavía ir a parar entre gente que no se conoce!

✿✿✿

El cardenal de La Roche-Aymon, enfermo, se confesó con un pobre sacerdote campesino, y como alguien le preguntara luego qué tal era el médico de almas, contestó: "Estoy muy contento. Me ha hablado del infierno como un angel".

✿✿✿

Un bibliotecario de cierto convento medioeval se encontró con un libro hebreo, y no sabiendo qué título ponerle en el catálogo, escribió: "Un libro cuyo comienzo está en el final".

✿✿✿

Una dama acababa de perder a su esposo, cuando recibió la visita de un allegado que, extrañándose, al encontrarla riendo, le dijo: "¡Señora! No esperaba encontrarla a Ud. tan alegre..." "¡Ah!—exclamó la viuda, con patético tono: —¡Si me hubiera visto ayer!"

Historia y Filosofía DE LA Cocina

LA SOPA

Los franceses, la excelencia de cuya cocina es célebre en todo el mundo, sobresalen en el arte de preparar las sopas y han hecho de su **Pot-au-feu** una institución nacional. En Francia no hay hogar por modesto que sea, que no tenga su caldero de sopa casi peremnemente al fuego...

En uno de sus libros, Anatole France, el famoso escritor francés, habla de un **pot-au-feu** que no había cesado de bullir un momento desde hacía varias generaciones...

Es interesante observar las transformaciones que ha sufrido este plato.

El origen de la sopa, como el de muchos alimentos que hoy preparamos, se remonta a los primeros tiempos de la historia.

Probablemente la primera sopa conocida no se hacía con carne: por ejemplo, el plato por el que Esaú vendió su patrimonio fué una sopa de lentejas rojas.

Más tarde empezó a emplearse la carne como base de las sopas a causa del sabor tan agradable y apetitoso que aquélla les proporciona. Luego, debido a una época de escasez de grasas por la que atravesó Francia, surgieron las sopas claras y ligeritas, como el consomé.

Tanto estos como otros alimentos más o menos líquidos gozaron de mucha aceptación porque en la época en que se inventaron se consideraba ordinario el masticar. Así, en distintos períodos y debido a causas variadas se han ido inventando diferentes y numerosas clases de sopas entre las que puede escoger el ama de casa.

Están muy divididas las opiniones respecto al valor alimenticio de la sopa. Unos opinan que apenas contiene alimento y que es comida propia solamente de niños y de enfermos que no pueden comer alimentos sólidos. Otros, por el contrario, creen que la sopa contiene la esencia de todo lo que es nutritivo y substancioso si tienen los ingredientes empleados en su confección.

Alguien ha dicho que la sopa es a una comida lo que un pórtico a un palacio o una obertura a una ópera, mientras que otra persona—que evidentemente no sabía apreciar este alimento—ha observado que la sopa es como el prefacio de una comida y que una obra de verdadero mérito se basta a sí mismo y no tiene necesidad de prefacio...

La mejor manera de llegar a una conclusión sobre la importancia de la sopa es considerando el papel que ésta hace en las comidas.

Si consideramos la variedad de ingredientes de que está compuesta, veremos que la sopa tiene dos objetos distintos, primero, como un aperitivo que se toma al principio de la comida para estimular el apetito y activar la secreción de los jugos digestivos del estómago; y segundo, como parte integrante de la comida, en cuyo caso debe contener suficientes materias nutritivas. Aun en el primer caso, no es difícil darnos cuenta del papel importante que la sopa juega en la comida porque es precisamente lo indicado para despertar el apetito.

Pero en el segundo caso, cuando una sopa contiene suficientes materias alimenticias que la hacen tomar el lugar de un plato que de otra manera sería necesario en el menú, su valor es incalculable.

El hecho de que a muchas personas les disguste la sopa es debido a que con frecuencia se descuida su preparación y se sirve de manera poco apetitosa tanto en sabor como en aspecto.

La sopa no debe ser ni grasienta ni insípida; no debe servirse en gran cantidad y nunca sola, sino acompañada de galleticas, cuadraditos de pan tostado, etc.

Una pequeña cantidad de sopa bien condimentada y servida de manera atrayente, no tiene rival como inicio de una comida.

De acuerdo con el fin que llenan las sopas, hemos agrupado las distintas variedades de sopa en dos clases generales.

En el primer grupo o clase, están comprendidas las que sirven de aperitivo, como el consomé y otras sopas ligeras.

En la segunda clase tenemos a las que se toman por su valor nutritivo y son consideradas como parte integrante de la comida. A este grupo pertenecen las sopas de crema y los purés.

Al escoger una sopa para la comida debe elegirse una que venga bien con el resto del menú. Por ejemplo, con una comida copiosa deben servirse sopas ligeritas, mientras que la sopa espesa y de alto valor alimenticio se servirá con una comida ligera.

Además de ocupar un lugar importante en la comida, la sopa resulta muchas veces una economía ya que permite utilizar residuos de vegetales, carnes y pescados que, de otro modo, sería difícil aprovechar.

Entre las más conocidas de las sopas en el mundo, tenemos el famoso **Pot-au-feu** de los franceses, el **Borsh,** una de las sopas más populares de Rusia y que se compone de remolachas, ajos puerros y crema de leche, agria; el **Daikán,** una sopa japonesa de la que los rábanos forman el ingrediente principal; el **Koustous** sopa predilecta de los abisinios: el **Krishara** y el **Mulligatawny,** dos sopas de la India preparadas can arroz y condimentada la segunda con una especia indostánica llamada **curry;** el **Lebaba,** una sopa Egipcia, cuyos principales ingredientes son miel de abejas, mantequilla y agua de pasas, la **Minestra,** célebre sopa italiana hecha de varios vegetales; **la Tarhonia,** sopa húngara hecha con fideos, **la Sopa de Ajos,** de España y entre las más típicas y deliciosas de nuestra patria, la sopa de plátanos verdes la sopa de maiz tierno y la de fideos.

C. P.

La Moda en París, por Cable

CARTA CABLEGRAFICA VIA PARIS NEW YORK ESPECIAL PARA EL "DIARIO DE LA MARINA"

Por Paulina de Lacalle

Hablaremos hoy con algún detenimiento sobre géneros favoritos de la moda para la Primavera y Verano de 1928 y empezaremos por los de lana, de los cuales se hace bastante uso en estos climas europeos, especialmente en modelos para primavera

Viendo las colecciones o muestrarios presentados por los más reputados fabricantes, llegamos a la conclusión de que al parecer todos se han puesto de acuerdo sobre una fórmula o característica general de los tejidos de lana "ligereza y flexibilidad". Las jergas o alpacas y las gabardinas de otros tiempos han desaparecido y su lugar ha sido ocupado por los crespones de lana, los jerseys de anchas mallas, los terciopelos de lana tan diáfanos que casi son transparentes, etc. El terciopelo de lana se presta a plegados tan bonitos y elegantes en su aspecto, como el de seda

Molyneux ha presentado (y según me han dicho reserva para París) un género especial llamado Molyenne, que es una especie de muselina de lana muy tupida y de hilos desiguales. En este mismo estilo se presenta la Madiana bajo innumerables formas, siendo una de las más bonitas una en beige y blanco, en la que los hilos blancos descienden diagonalmente; otra Madiana bonita también está punteada de negro a pequeños espacios.

En la Casa Mayer siguen en favor los jerseys y al parecer el que mejor acogida merece es el Jersey Ducal. Es de un tejido grueso pero de malla clara, parecida a una redecilla de encaje y es muy apropiado para confeccionar jumpers de sports y abrigos ligeros y sin mangas.

La "Estrellita" es el otro nuevo tejido en el que sobre un fondo de etamina de lana aparecen estrellas de un mismo tono de color. Este género resulta tan apropiado para el deporte como para vestidos de calle. Una casa muy conocida ha presentado un precioso modelo de vestido hecho con esta tela bajo un abrigo del mismo color de terciopelo de Leda.

Hay una gran variedad de géneros cuadriculares cuyos matices varían del marrón al beige, que resultan muy apropiados para viajes y excursiones. He visto un precioso vestido estilo sport, confeccionado con uno de estos géneros que presenta sobre un fondo color palo de rosa unos hilos beige claro y amarillo pálido formando cuadritos muy tupidos.

Los brochados ha nsido patrimonio hasta ahora de los fabricantes de géneros de seda, únicos que mezclaban el metal brillante a las flexibles y suaves hilos del material por ellos tejido. Pero tal exclusiva ha dejado ya de ser, y Meyer ha presentado una serie completa de brochados sobre fondo de lana que resultan muy agradables a la vista. A su luminosidad deben el nombre de "Pactolos" y su gran flexibilidad los hace fáciles de trabapar y disponer en elegantes aspectos; cualidades todas ellas que los hacen muy apropiados para abrigos de noche. Sus dibujos, cuando existen, son generalmente de motivos pequeños. En muchos casos el efecto se produce por hilos de metal intercalados en el tejido de lana y colocados como al azar. Un género de terciopelo de lana forma un dibujo de cuadros bordeados por hilitos de oro que relucen sobre la trama; otro, de aspecto muy asuntoso reproduce en relieve los dibujos del cuero de Córdova con medallones de colores de trecho en trecho. Vemos otros reproduciendo dibujos persas de conjunto discretísimo y en los que se entremezclan tonos muy suaves de rosa, amarillo anaranjado, oro y verde. Hay también dibujos de ligera ojarasca en rosa obscuro sobre fondo rosa pálido y delineados por hilitos de metal. Estos motivos parecen que son los llamados dentro de las tendencias de la **moda actual** a reemplazar los dibujos grandes estilo renacimiento. La inclinación de la moda es hacia las tonalidades difuminadas, los dibujos de motivos pequeños y tan tupidos que casi se confunden con el tejido.

Un lindo modelo de calle de Patou

En cuanto a los encajes parece como que las corrientes de la moda se inclinan a favorecer otra vez los bellos puntos de años pretéritos y especialmente el llamado punto de Argentan. En la colección actual de Racine abundan estos bonitos dibujos antiguos sobre fina malla, tan discretos y tan bien ejecutados que parecen hechos a mano. Estos encajes se presentan en varios colores y son muy apropiados para combinarlos con tules y muselinas de seda. Hay muchos en tonos ocres y otros en el nuevo tono "cordel", un beige claro con tendencia al gris.

Hal tendencias a teñir las imitaciones de Alencon en granate, azul natier y beige; pero la moda no se ha decidido aun por esas novedades.

Otro punto impreciso todavía es la clase de malla que en definitiva haya de prevalecer, aunque tienen muchos partidarios los dibujos tupidos con motivbs de regular tamaño de flores y racimos entrelazados, muy apropiados para destacarse sobre un fondo vaporoso. Racine hace tentativas para introducir los encajes con dibujos geométricos recomendándolos para modelos destinados especialmente a bailes.

Parece advertirse también un marcada tendencia hacia los encajes brochados. Hay muchos encajes de los nuevos que muestran esta inclinación. He visto uno que en hilo de oro parece reproducir los encajes "Du Puy" cuya sencillez corría pareja con la riqueza de su guipure. He visto, en el mismo estilo, un encaje beige pálido cuyo dibujo de ramaje y hojas va delineado por fino hilo de oro que no le hace perder nada de su delicada flexibilidad y que en cambio le da un rico aspecto.

Mme. Jenny ha acogido con entusiasmo estas últimas novedades a las que da lugar muy importante a su actual colección.

Paulina.

DECORADO INTERIOR

UN CONJUNTO DE HABITACIONES DE VERANO

Plan de Color, Inspirado Por las Flores

Un jardín, si está lleno de color, bañado por los rayos del sol, o envuelto por la semi-oscuridad que sigue a la lluvia, ofrece la más fácil inspiración para el plan de color de las habitaciones de verano. Gran parte de la belleza de los jardines puede llevarse adentro de las casas si el color de ciertas flores es traducido a las tapicerías, cortinas y a los pequeños detalles que hacen vivido un interior.

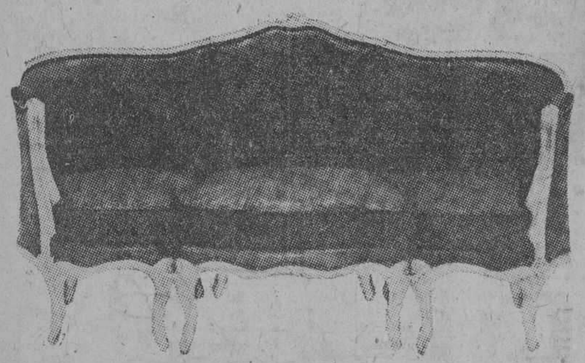

SOFA ESTILO FRANCES

Paredes de color azul de cielo de verano o de color verde de hojas lavadas por la lluvia y alfombras cuyo color remeden el verde y carmelita de la tierra, hacen un excelente fondo para el variado jardín de colores, encontrado en estas habitaciones amuebladas.

A continuación ponemos como ejemplo una casa decorada para verano.

Butaca estilo Reina Ana

Butaca tapizada con lila de flores

VESTIBULO

Paredes pintadas o empapeladas de un tono gris suave con apariencia de lila.

Puertas y ventanas pintadas de un tono más oscuro que las paredes.

Un sofá estilo francés cuya madera será de un color verde suave y tapizado de una seda brillante color amatista fuerte. Espejo dorado estilo Regencia.

Una alfombra de color verde intenso, cubrirá todo el piso de la habitación.

Florecitas blancas completarán el decorado.

LIVING ROOM

Paredes con recuadros, pintadas de un amarillo oscuro y patinadas para darles apariencia de antigüedad.

Puertas y ventanas pintadas de color amarillo más oscuro que las paredes y rayadas de color oro.

Cortinas color oro; los visillos de tela transparente y los pabellones y colgantes de damasco.

Un sofá estilo Sheraton tapizado por un damasco color ciruela. Una butaca estilo Reina Ana forrada de terciopelo rojo vivo, y otras dos tapizadas con telas de hilo de fondo dorado con flores en rojo, azul y lila. Un escritorio de nogal estilo Georgian, libreros también de nogal, hechos a estilo provincial francés.

Espejo estilo Regencia

Alfombra roja.

Lámparas cuyas bases serán de porcelana o cristal amarillo y con pantallas de tafetán rosado.

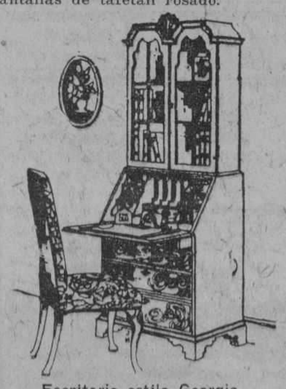

Escritorio estilo Georgia

Libros de distintos colores darán tonos vivos a las paredes.

Flores amarillas adornarán este salón.

H. L.

LA CASA DEL FUTURO

Una de las novedades más conspícuas de la Exposición de Casas Ideales, de este año, celebrada en Olympia a primeros de marzo, ha sido una "casa del futuro". El proyectista ha imaginado el progreso que hará la ciencia durante los setenta o más años futuros, y ha construido entonces una casa, de acuerdo con sus ideas, para satisfacer las necesidades del ciudadano del año 2000 A. D. Todas las habitaciones de esta casa dan al Sur, y puede obtenerse "luz solar", a voluntad, con tocar un interruptor. En el suelo de una galería que forma un ala de la casa, hay un gran estanque para bañarse, a estilo romano; y esta galería, que constituye una de las características más agradables de la casa, está también bañada de luz solar artificial. Los niños, sea cualquiera el tiempo que haga, podrán jugar en una atmósfera saturada de ozono. Hay numerosos aparatos para ahorrar espacio y para ahorrar trabajo. La cocina es ultra-moderna y está llena de ideas nuevas y revolucionarias. Una instalación inductora que recoge la electricidad del éter, la suministra después para alumbrado, calefacción, cocina, y otros fines. La disposición de colores de las habitaciones puede cambiarse a voluntad por medio de lámparas multicolores ocultas. La comida se calentará y se servirá automáticamente y no habrá que fregar, pues todos los platos, las copas, y utensilios análogos son de cartón y deben destruirse.

A la parte de afuera hay un garage para el aéro-coche, en el que el dueño de la casa va y viene a la oficina; y este coche está construido de tal modo que, en cuanto sale del garage, se eleva verticalmente en el aire... Es muy dudoso, naturalmente, que el proyectista haya visualizado correctamente la casa del año 2000 A. D. pero no hay duda de que ha expuesto un diseño muy sugestivo.

SIN NOMBRE

No tengo nombre. De la choza oscura
Soy la hija doliente;
De la plebe nací, pero fulgura
Clara, indómita luz sobre mi frente.

Siguen mis pasos un maligno enano
Y un ángel suplicante;
Mi pensamiento va por monte y llano
Como Mazzepa en su corcel errante.

Soy enigma de odio y de dulzura,
De fuerza y de cariño;
Me atrae del abismo la negrura
Y me conmueve el ósculo de un niño.

Río cuando el dolor a mi morada
Viene grave y sombrío;
Y río cuando caigo anonadada;
Y aun sin consuelo ni esperanza, río.

Mas para el infeliz, a los humanos
Piedad y pan imploro;
Y lloro por los niños, los ancianos;
Por todo oculto sufrimiento lloro.

Y cuando la amargura me sofoca,
En el ardiente canto
Que me tiembla en el pecho y en la boca,
Lanzo mi alma y mi copioso llanto.

Que lo oigan, no me importa. Y si la Envidia
Su saeta me lanza,
Altiva paso en mi terrena lidia,
Y el venenoso dardo no me alcanza.

Ada Negri.

Vida y Manejo de la Casa

Conversación Preliminar Con Nuestras Lectoras

La obra más elevada que puede emprender una mujer es la educación de sus hijos. Es la vocación natural; es el puesto que por derecho natural y social no le pueden jamás disputar. Y no diremos, ya que en la actualidad se ha demostrado lo contrario, que "es para lo único que sirve una mujer". Sin participar del feminismo, meritorio a todas luces, que triunfa más cada año en la política internacional, es justo reclamarle a nuestra mujer cubana el reconocimiento de facultades mentales tan competentes como las de aquellas extranjeras que conquistaron ya puestos gubernamentales en sus respectivos países.

Pero... acaso con un resto de cobardía, o llamémosle mejor "prudencia" tradicional, y sin dejar de celebrar como merecen las hazañas de nuestro sexo, preferimos para "nuestra mujer" el papel de madres y lo consideramos más de acuerdo con la latinidad de la raza, con las convenciones ineludibles hoy por hoy, de nuestra sociedad. La historia patria ha demostrado que la cubana debe salir airosa y honrada de este cometido. Creemos que en general, es el más noble a que puede aspirar un corazón femenino.

En esa magna obra de construcción social: la preparación del futuro ciudadano capaz y libre, se necesita algo más que **amor.** Cuántos padres, que adoran a sus hijos y se desviven por su bienestar, tienen que confesar al cabo de los años que: "He sufrido una decepción con Pedrito"—"No esperaba jamás esto de Graciela". Han empleado estos padres métodos inadecuados, peligrosos, dañinos. ¡Cuántas veces el "castigo" de una falta habitual del niño ha acabado por fomentar la "mentira" en defensa propia. El **instinto** tampoco es guía suficiente para formar la conciencia moral de un niño. Volviendo al ejemplo anterior: si la madre ignora que, como dijo el célebre paidólogo inglés Barnes "la mentira en un niño de tres años es normal; en uno de seis: carece de importancia; es grave en el de nueve años y en el de doce resulta trágico". ¿Cómo podrá aplicar a cada edad el remedio o castigo adecuado sin pecar de débil o ser demasiado intransigente?

La crianza del niño requiere una inteligencia cultivada, para la solución de las dificultades que se presenten. Es necesario estudiarlo, cada muchacho es un problema pero también existen algunas reglas generales que la investigación científica, les ha permitido formular a los educadores modernos. Y son estas traducidas a consejos prácticos y sencillos, adaptados a la naturaleza viva, inquieta y apasionada o bien anémica, tímida y retraída del niño cubano, lo que pensamos ofrecer a nuestros lectores. ¿Les será de utilidad? Esperamos que sí....

Desgraciadamente es muy corto el período de tiempo que permanece el niño en el hogar antes de ponerse en contacto con el mundo. Precisa aprovechar cada día de la vida infantil; la debilidad de hoy puede hacer necesario el castigo de mañana. La responsabilidad que incumbe a toda madre de asegurar la felicidad de sus hijos, resulta doblemente urgente si recordamos que los seis o siete primeros años, durante los cuales el niño recibe ninguna influencia ajena, son los mejores para la formación de los hábitos de obediencia, respeto aseo, etc., que serán la base sólida del carácter y la personalidad. Y cuántas madres no descuidan faltas o perdonan mala-crianzas, con el pretexto de que "es muy chico, más tarde le enseñaré" y llega el niño a la escuela donde tiene que respetar el orden y acatar la autoridad de extraños, que no sienten hacia él la indulgencia maternal. O bien se retrae, intimidado, por un medio tan diferente y tenemos entonces al niño bochornoso y desprovisto de voluntad; o bien se rebela, es castigado, sufre y se irrita contra las leyes que lo cohiben.

Hoy día se han descartado los castigos corporales, los gritos y las órdenes autoritarias del viejo sistema de educación. En su lugar se cura hacer de los niños compañeros y no esclavos; no se les castiga; se les corrige. No sólo se ambiciona para los hijos el calificativo de "perfecto caballerito" o de "exquisita señorita" de otros tiempos sino que, incluído en esos patrones de perfección se aspira a preservar la espontaneidad y el entusiasmo propio de la niñez.

¿Quién no ha observado en cualquier reunión, a la mujer de cuarenta años escasos, de mirar cansado, nerviosa, preocupada siempre? y a qué pocos se les ocurrió atribuir la causa de esa vejez prematura a los tres preciosos y traviesos querubines que tenía a su lado! Si permaneciésemos con ella por espacio de una hora comprenderíamos la razón por la cual la Maternidad, que debía ser la suprema felicidad de la mujer, es fuente de continuo batallar, descontento y desilusión. Podría haber convertido esas mismas criaturas tan inteligentes y activas en motivo de placer y orgullo.

Nos proponemos abrir un consultorio libre, para ofrecer por medio de esta sección, los consejos prácticos que puedan interesar a las madres cubanas. Nos alegraremos de poder cooperar con ellas en la resolución de problemas como los siguientes: "Modo de ganar la confianza del niño"; "Enseñar el valor y corregir la timidez excesiva"; "Cómo solucionar las disputas infantiles" etc., etc. Agradeceríamos cualquier sugestión que se nos hiciera bien particularmente o por medio de esta Sección.

¡Qué mayor recompensa para una madre, que aquella célebre frase de Lincoln!... "Débo a mi madre lo que soy, y todo lo que aspiro a ser..."

E. A.

CARICATURA

El especialista en enfermedades de los ojos.—Esta niña sufrirá toda la vida si no la deja de llevar al "cine".

La joven madre.—Pero yo no podría dejarla sola en casa. ¡Sería demasiado cruel, doctor!

M.E.C.D. 2016

CINEMATOGRAFO

El Septimo Arte

CON estas páginas cinematográficas de los periódicos la literatura proclama un acatamiento tardío a un arte que siempre ha tenido por hostil a sus géneros clásicos: la novela, el teatro, el verso. Los novelistas aseguraban que no se leía porque el cinematógrafo dejaba ver sin esfuerzos sus novelas. Los comediógrafos trinaban contra un sustitutivo más barato y de simplicidad al alcance de un tipo de meollo común a todas las multitudes. Los poetas acusaban al cine de estar supliendo por la acción los imperativos anímicos de la lírica. Y, sin embargo, el cinematógrafo fué siempre inocente de todos esos delitos. Valieran tanto las denuncias de los pintores contra los escultores, las de los músicos contra los poetas. El pleito terminó en cuanto se ha venido a admitir que el cinematógrafo es un arte aparte—el séptimo arte—autónomo, independiente y con su finalidad precisa e inconfundible. Un arte que a las veces dispone de los impulsos plásticos y dinámicos en que se dividen los otros seis.

Quizás tenga—por oposición a las artes clásicas—una virtud peculiar: la de ser, más que un producto esencial de la naturaleza, un derivado imperativo de la civilización. Todas las artes son anteriores a las razones de la cultura; nacieron con el hombre y su biología. Antes de ser un lujo han servido para atender a satisfacciones biológicas.

La música fué antes idioma que arte. Así la pintura y la escultura. La arquitectura sirvió primero a las razones climatéricas que a las artísticas. El cinematógrafo, por el contrario, se inició en el perfeccionamiento científico. Se hizo dominio del arte, actividad de artistas, después de satisfacer la vanidad de la Mecánica y la Física y la Química. Hoy, ya perfeccionado, la cienca se pone, servilmente, a sus órdenes.

Así se observa en esta actividad artística del hombre un proceso evolutivo inverso a como se han ido perfeccionando las demás artes. Todas han ido del hombre hacia las multitudes, de las minorías selectas a la aceptación multitudinaria. El cinematógrafo caminó en contrario sentido. Empezó siendo una afición del público que se abría camino arremetiendo contra el criterio testarudo de los intelectuales. Hasta llegar a la hora actual, en que los artistas, adueñados de la nueva expresión, tratan de imponer al público gustos de un arte cinematográfico abstracto y abstruso.

Mientras que el cine fué una industria norteamericana, la multitud, tratada como mercado, cotizaba en la moneda "standard" del gusto la emoción fabricada como una mercancía. En cuanto Alemania y Rusia, principalmente, se aplicaron a su estudio y trabajo el público de los cinematógrafos anda desorientado, pidiéndoles opiniones—monedas fiduciarias de arte—a los críticos. De un espectáculo "municipal y espeso" ha venido a parar—a ascender—a una preocupación de la cultura y del sentimiento.

Y así, volviendo a las primeras consideraciones de este artículo, al teatro, la novela, la poesía, dejan en paz al cine, respetan sus intereses y dominios y hasta se aprestan a prestarle, como a ciudadano del Olimpo, su concurso y la colaboración de sus reservas intelectuales. Lejos de mirarlo como a un competidor, las actividades artísticas modernas de las otras artes muestran con orgullo las influencias aprendidas en el séptimo. Nunca, desde la cúspide ilustre de Grecia, ha tenido el teatro la agilidad, la profundidad y el interés humano que ahora, después que los dramaturgos han meditado largamente, obsesionantemente, en la propicia oscuridad de las salas de la cinematografía. Allí, lejos del ruido fonético que alborotaba en las páginas de los libros, aprendieron los literatos la teoría sutil de encontrarle expresión y sentido al silencio elocuente de las palabras. Para la literatura nueva, el vocablo tiene otras virtudes que la gracia gráfica del ordenamiento. La palabra, cuando no tiene acción, cuando no es una sonda en las aguas profundas de la vida, apenas sirve para adornar el paisaje marino, como vela latina a la deriva bajo juegos de luces crepusculares.

He aquí cómo explicamos la necesidad de esta página semanal cinematográfica.

UNA GRAN PELICULA

INFORMACION ESPECIAL PARA EL DIARIO DE LA MARINA

RAMONA

La Novela Que Tradujo Martí

IDEALIZARA LA HEROINA DOLORES DEL RIO

"Ramona", la película basada en la novela americana de Hellen Hunt Jackson y cuya traducción al castellano hiciera José Martí, ha sido probada ya en la Habana.

Para darnos cuenta de la importancia del libro, basta conocer el juicio que Martí ha hecho sobre la obra y que podemos condensar en estos renglones: "Ramona" es un libro que no puede dejarse de la mano; se le lee día y noche y no se quisiera que el sueño nos viniese antes de terminarse su lectura..."

La película es una fiel adaptación de la novela y para apreciar su magnitud basta saber que el papel principal está a cargo de Dolores del Río, la artista mexicana que caracteriza el papel de muchacha india como no podría hacerlo ninguna otra actriz.

La escena se desarrolla en la época de la colonización de California y en el ambiente de la rica mansión de la familia Moreno. Está toda llena de escenas tan dulces y apasionadas que hacen la película más sentimental que se ha llevado a la pantalla. Allí todo "es amor" ardiente de "Ramona" y Alejandro, amor desinteresado de Felipe y el grande y puro amor de madre, de Ramona.

El trabajo admirable de Warner Baxter en el papel de Alejandro, el novio indio, bueno y arrogante, así como el de Roland Drew en el papel de Felipe, completan este conjunto que con las fotografías más llenas de belleza y perfección, hacen una película capaz de satisfacer al público más refinado.

Noticias del Cinema

Vilma Banky acaba de hacerse una estrella, separándose al fin de Ronald Colman, después de haber filmado con el cinco películas seguidas.

En "Innocent", su primer película individual, la encantadora Miss Banky, aparece como una campesina que vive en una de las provincias del norte de Francia, ocupada por los alemanes durante la Gran Guerra. El papel de galán está a cargo de Walter Byron, un inglés recomendado por Ronald Colman.

Cuando la bellísima actriz fué hace poco a Budapest a visitar a sus padres, corrieron, por Hollywood, rumores de que se estaba divorciando de su esposo el gran actor Rod La Rocque; pero en ello no hubo nada de verdad. Por el contrario encontrándose Rod de repente con unas vacaciones inesperadas de cinco semanas, corrió a reunirse con Vilma. Con tanta prisa, llevó un equipaje tan sumamente "ligero", que al llegar a New York tuvo que llamar por teléfono a su empleado en Hollywood y decirle lo siguiente: "Mándame inmediatamente por carro aéreo, el pantalón de vestir, pues lo dejé olvidado en esa".

El empleado pronto a servir puso en el correo aéreo un miércoles a las cinco y media de la mañana, el pantalón, con sello de entrega especial, que le costó nada menos que nueve pesos, y al otro día a las seis y media de la tarde, el gran actor tenía en su poder el complemento de su traje; para enseguida poder continuar viaje a Budapest.

Se asegura que los esposos La Rocque aparecerán al fin juntos, en una película filmada a su vuelta de Europa. ¡¡Vigílenla!!

No son solamente las "Estrellas" las que se arriesgan en los "Estudios".

Ya veremos lo que ocurrió hace poco a un director.

En la gran película "Leopard Lady" tomaron parte activa dos leopardos. Una, "Olga", vieja y muy mansita, que ha filmado ya varias veces con buen éxito y "Ehkie", un leopardo muy joven y peligroso. "Olga", gracias a su buen comportamiento, anda suelta por el estudio; todos tropiezan con ella y cuando molesta le quitan de en medio sin miramientos, "Ehkie" tiene que estar amarrado con cadenas, ya sabemos por qué. Un día este "jovencito" se soltó y no se le ocurrió nada mejor que salirse por un poste que conduce a una plataforma de efectos de electricidad. Al ver esto, todos los presentes empezaron a gritar pidiendo auxilio, cuando, con gran sorpresa vieron al director de arte, "hombre muy dulce y tímido", correr hacia el poste y empezar a trepar detrás del animal gritándole: "¡¡Vamos, bájate de ahí!" Lo alcanzó y le tiró del rabo de tal modo que el leopardo tuvo que bajar y dejarse arrastrar hasta su jaula, donde quedó bien encerrado. Todos se quedaron azorados de un acto de heroismo semejante, sobre todo, tratándose del director.

"¡Dios mío!—dijo alguien—usted es un valiente; ¡yo por nada del mundo me hubiera acercado a "Ehkie" de ese modo! Al oir esto, el director pegó un brinco y gritó: "Ehkie, Dios mío, era "Ehkie"...? Yo hubiera jurado que se trataba de Olga... y en ese momento cayó desmayado.

INVESTIGADOR CINEMATOGRAFICO

Queridos lectores:

Aquí me tienen a su disposición, y por lo tanto a contestar todas sus preguntas sobre Hollywood y sus "estrellas", siempre que estén de acuerdo con el espacio de que dispongo en la página "Cinematógrafo" del DIARIO DE LA MARINA.

Hasta el domingo, pues.

"THE DIVINE LADY"

"The Divine Lady", la super-producción de Corinne Griffith está llamado a ser uno de los más grandes éxitos del año. Sacada de la famosa novela de Barrington sobre el romántico episodio de amor de Lady Hamilton y Lord Nelson, el Almirante inglés más famoso de la época de Napoleón.

Completan el reparto: Victor Varconi, Montagú Love, Julia Gordon y otras estrellas de primera magnitud.

Ciencia nueva

CRONOMETRO MUSICAL PARA LOS CINES.—INVENCION PRACTICA PARA CINEMATOGRAFOS

(Por el Dr. Kruger Wittenberge.)

TODOS los aficionados a los cinematógrafos habrán observado que cuando en la pantalla avanza marcialmente un destacamento de soldados la orquesta toca en seguida una marcha adecuada, pero que pocas veces o nunca armoniza el compás de la música con los movimientos de la tropa; o la música va demasiado de prisa, o es la tropa la que se adelanta al ritmo de la orquesta. Entre la acción que se desarrolla en la pantalla y la música que la acompaña se produce una discrepancia que es algunas veces de penosa comicidad.

Para obviar este inconveniente ha construído el inventor Carl Robert Blum un aparato que garantiza la correspondencia exacta de la música con la imagen.

Las notas de la pieza que ha de ejecutarse se escriben en una película cinematográfica corriente, de manera que las notas y los silencios intermedios estén espaciados según su valor. Una corchea tiene por ejemplo un espacio de un centímetro, una semicorchea de medio centímetro, una blanca de cuatro centímetros, o la longitud que se quiera dar. Esta película se desarrolla en el aparato de Blum, aparato que funciona en una proporción determinada de revoluciones con el aparato proyector principal. El aparato se compone de un mecanismo de relojería, colocado en una cajita. La cinta es visible por medio de un orificio y en el centro de este orificio se encuentra una manecilla bajo la cual pasan las notas. Al funcionar el aparato proyector, regula la velocidad del cronómetro musical. El director de la orquesta de los cines no tiene necesidad de distraer su atención mirando la pantalla. Le basta mirar la cinta a través del orificio dicho y mover la batuta de acuerdo con las notas que pasan bajo la manecilla indicadora, con la seguridad de no perder el compás.

Londres Después de Media Noche

REPARTO

Burke	Lon Chaney.
Lucille Balfour	Marcelina Day.
Sir J. Hambire	H. B. Walthall
Buttler	Percy Williams.
Miss Smithson	Polly Moran.
Bat Girl	Edna Tichenor.
The Stranger	Claude King.

La Ultima Creación de LON CHANEY

ARGUMENTO

Burke, un detective de Scotland Yard, asegura que una persona que ha cometido un crimen, si se le hipnotiza y se le lleva al lugar de los hechos lo re-hará.

El señor Roger Balfour, apareció muerto hace cinco años, creyéndose que se trataba de un caso de suicidio. Sus hijos, Lucille y Harry, quedaron bajo la tutela de Sir James Hambire, un íntimo amigo de su padre y que estaba muy enamorado de Lucille.

Una noche apareció muerto Harry y Burke el detective decidió que había que tomar cartas en el asunto, se disfraza como un antiguo amigo de Sir James y va a visitarle, encontrándole muy preocupado por la exactitud de la firma del nuevo inquilino de la casa Balfour, con la del difunto Roger. Por ésta coincidncia, Sir James cree que Roger ha vuelto al mundo en espíritu y decide visitar su tumba que encuentra vacía. La doncella de Lucille acaba de decirle que ha visto entrar un humo con forma de vampiro, por el agujero de la cerradura del cuarto de la señorita. Burke lleva a Sir James a un sitio desde donde se divisa la casa para poder convencerse de todas aquellas visiones que resultaron existir. Al día siguiente deciden visitar la casa por dentro para inspeccionarla y Burke conquista a Sir James y éste le relata todos los hechos sobre el suicidio de Roger Balfour.

Hibbs, el secretario de Sir James está también enamorado de Lucille y como cree en los aparecidos toma medidas para protegerla contra ellos.

Burke en sus pesquisas sospecha de Hibbs y lo acusa de haber asesinado a Harry, pero las pruebas de hipnotismo a que le somete le hacen borrar toda sospecha. Entonces Burke piensa en Sir James como el asesino de Roger Balfour y lo somete a su prueba infalible. Después de hipnotizado y de darle un revólver cargado con balas de plomo, le hace ir a la casa Balfour donde ha arreglado el cuarto como estaba el día del "suicidio" de Balfour. Se esconde para ver el resultado que fué, efectivamente, en extremo satisfactorio.

Sir James asesinó a Balfour porque éste no estaba de acuerdo con sus relaciones con Lucille.

Esta fué su confesión después de salir del hipnotismo.

UNA ESCENA DE RAMONA

SILUETA DE ESTRELLA

LUPE VELEZ

Un poquito de fuego mejicano unido a un mucho de salero español.—Viva, apasionada, ardiente.— Se sienta en cualquier sitio, en el suelo, en la mesa, en un sombrero. Todo le da igual. Habla inglés hasta que se pone brava, entonces, mezcla mejicano, portugués, español y hasta imita a los carretoneros con sin igual maestria. "Acompaña" a menudo a Benny Leonard.

CHARLIE CHAPLIN

Las definiciones en el cine no admiten paliativos. Los circunloquios, la perífrasis, son para la literatura. El cinematógrafo es el único arte donde se dice si o no "como Cristo nos enseña". Pase lo que pase, ahí va una afirmación rotunda: Charlie Chaplin es el más grande actor del siglo. Tiene, como nadie, el sentido trágico moderno: un debate patético entre la alegría y el dolor, entre la lágrima y la risa. Hemos nombrado el humorismo. Un hombre desconsoladoramente simpático es digno de que lo defina el Esquilo que le hace falta al siglo. Si es que Chaplin mismo no reencarna el espíritu del Griego.

MOMENTO CULMINANTE EN RAMONA

HOLLYWOOD POR DENTRO

EL REPERTORIO DE CORINNE GRIFFITH

La primera cinta que hará Carinne Griffith bajo el nuevo contrato con la First National será una especial, ya en producción bajo la dirección de Frank Lloyd, "The Divine Lady", basada en la popular novela de E. Barrington, cuyo tema se relaciona con los amores de Lady Hamilton y Lord Nelson, el almirranto de más renombre en la época Napoleónica.

Otra de las películas de la estrella será "Outcast", tomada de la famosa pieza de Hubert Henry Davis. Seguirá "Saturday's Children", basada en la pieza de Maxwell Anderson y por último una historia titulada "Paid Fox".

C. C. BURR ESCOGE "BLACK MAGIC" PARA NUEVA CINTA DE JOHNNY HINES

Al regresar a Hollywood de una corta visita a Nueva York, C. C. Burr anunció que el nuevo vehículo de Johnny Hines para First National tendrá como título **Black Magic.** La cinta se basa en la historia original del mismo nombre de Jack Townley, conocido periodista de Los Angeles, quien ha escrito varios escenarios para la pantalla con gran éxito.

Tanto el actor como el productor guardan secreto respecto al tema de **Black Magic** pero se dice que la historia es ideal para un actor cómico y que Johnny Hines tendrá un papel enteramente diferente de los que ha hecho hasta ahora.

VISTAZOS DE UN VIAJE POR LOS ESTUDIOS DE FIRST NATIONAL. Por Gertrude Boothby

Casitas estilo inglés, con techos de pizarra.—Las estepas de Rusia, cubiertas de nieve. — Plaza de una villa americana, con banderas y pabellones. — Una esquina de la alegre Francia. — Una calle de Nueva York, llena de actividad. — Colleen Moore y Edmund Lowe abriendo una lata de tomates en una cocinilla primorosa, escena de Heart Heart. — Un pasaje del Barrio Chino. — Billie Dove despididiéndose del portero—da vacaciones, bien merecidas.—Richard Barthelmess con lo toga de un juez de Nueva York, en el centro de una inmensa Corte, con verdaderos pilares de ladrillo, cincuenta pies de alto. — Milton Sills Dorie Kenyon y Mitchell Lewis en una negra celda de una prisión. — Una docena de chinos con batas de flores y grandes cuellos tiesos. — Loretta Young, tan encantadora como siempre, con Charlie Murray en pose de padre e hija. Corinne Griffith con un lujoso traje de encaje cubierta de joyas. Harry Langdon en un nuevo Ford. — Dorothy Mackail en traje ecuestre de la última moda. — Marq Astor de regreso de su luna de miel, tan dulce como siempre. — Doris Dawson, Frances Hamilton y Yola D'Abril, espectadores en la corte durante un juicio; primera visita que hacen a la Corte, nunca han sido arrestadas. — Molly O'Day con un nuevo peinado que le va muy bien. — Papa Lynch, el maestro de 325 libras del lunch room que nunca toma lunch. — Un grupo de extras vestidos de chino jugando "bridge".— El monstruo de piedra de **The Lost World** en un nuevo pedestal cerca del camino. — Trabajadores abandonando a la carrera el trabajo al oír la sirena. — Nos arrolla el tumulto y terminamos el viaje... Pero nos queda el recuerdo grato.

EL PROGRAMA DE RICHARD BARTHELMESS

Richard Barthelmess presentará varias cintas estupendas. En la última temporada Barthelmess alcanzó triunfos sin precedente con **The Patent Leather Kid, The Noose** y con las más recientes cintas **The Little Shepherd of Kingdom Come** y **Roulette.**

Entre las nuevas cintas se encuentra **Diversión,** en la que Mr. Barthelmess tiene el papel de un joven inglés, quien sucumbe ante un apasionado amor de café cantante; también hará **Huntiny** una historia de la vida de mar.

TRES DRAMAS MISTERIOSOS

En la próxima temporada se producirán tres dramas misteriosos. Uno de ellos será **The Haunted House;** seguirá **Seven Footprints to Satan** y el tercero llevará el título de **Sh. The Octopus.**

COMICO EN PERCANCE

Harry Langdon hizo una escena en su nueva cinta (aun sin título) que no estaba en el programa. Y lo que es peor, no pensaba tomarla. Harry, trabajando en el techo de la casa de dos pisos en construcción en Hollywood, saltaba de andamio en andamio con la agilidad de una bailarina y cargaba varias tablas en el hombro, cuando ocurrió la escena. Uno de los andamios no estaba bien colocado y Harry descendió sin esperar el elevador.

Resultó una caída de 25 pies atravesó una lona y pasó entre un montón de madera y un número de ladrillos. Cayó como un plomo, pero se levantó inmediatamente ante los ojos atónitos de los operarios. Se le tomaron rayos X y sólo se descubrió un tobillo aporreado y el consiguiente susto.

Y ahora Harry declara que si tiene que bailar cargando tablas lo hará en carne abierto y sin ningún auto a la vista.

CORINNE GRIFFITH EN IMPRESIONANTE CINTA. BATALLAS NAVALES EFECTUADAS

La batalla del Nilo, en la que Napoleón sufrió la primera derrota, y la de Trafalgar, ganada por los ingleses, pero en la que perdió la vida Lord Nelson, serán reproducidas en la pantalla en una serie de excitantes escenas en **The Divine Lady,** primera cinta de Corinne Griffith, que forma parte de la nueva serie de producciones estelarias de la bella actriz para First National Pictures, Inc. según ha declarado el gerente general y de producciones, Richard A. Rowland, quien dió a conocer al público el repertorio de cintas en la temporada de 1928-29.

Más de un cuarto de millón de dolares se gastarán en la compra y reconstrucción de las antiguas fragatas, entre ellas el buque almirante Lord Nelson, **The Victory, The Vanguard** y otros del año de 1800.

EL ESCENARIO PARA LA SEGUNDA PRODUCCION DE CORINNE GRIFFITH EN PREPARACION

Agnes Christine Johnson está escribiendo la adaptación para la pantalla de **Outcast,** la segunda cinta de Corinne Griffith para First National, producida por Walter Morosco. La cinta se basa en la afamada pieza teatral de Hubert Henry Davies, en la que Elsie Furguson obtuvo mucho éxito en las tablas. Mis Griffith se ocupa actualmente en **The Divine Lady** de la novela de E. Barrington, bajo la dirección de Frank Lloyd.

M.E.C.D. 2016

Sección

NOTAS EDITORIALES

Conmemoración Patriótica

Nuestra "Sección Infantil" de hoy está dedicada totalmente a conmemorar los aniversarios a que nos referimos en nuestra NOTA del domingo pasado, en primer término, el de la constitución de la República, el 20 de Mayo de 1902. Desde aquel memorable acontecimiento a la fecha, han transcurrido veintiseis años de manera que ninguno de los pequeños lectores de estas páginas había nacido todavía. Y decimos de los "pequeños lectores" porque muchas personas adultas y no pocos ancianos nos han manifestado que leen con el más vivo interés cuanto en ellas se escribe para los niños.

Las figuras centrales o más importantes de este aniversario deben ser, para los niños, Martí, el Maestro, como le llamaban en la emigración (dura cosa es esta de estar emigrado y vivir lejos de la patria) y don Tomás Estrada Palma, prócer venerable, Presidente de Cuba revolucionaria en la guerra de los Diez Años y Presidente de Cuba independiente y libre en 1902. Don Tomás, como le llamaban con gran respeto, fué maestro de escuela, pues fundó y dirigió un colegio privado durante varios años en un lugar cercano a New York, llamado "Central Valley", donde se hallaba expatriado.

Martí, verdadero apóstol, de corazón tierno y bondadosísimo, pensó siempre mucho en los niños: los amó con profunda ternura y escribió sin cansarse jamás para ellos. Publicó una revista llamada "La Edad de Oro", dedicada a la infancia, en la cual aparecen escritos suyos bellísimos entre otros la preciosa poesía titulada "Los zapatitos de Rosa", muy popular y conocida entre los muchachos de hoy porque figura en libros de lectura para las escuelas. Muchas de las poesías de Martí están al alcance de los niños, por su sencillez y por las ideas y los sentimientos que en ellas se expresan. En esta misma edición reproducimos varias de ellas y sería muy conveniente que nuestros amiguitos no se limitaran a leerlas, sino que se las aprendiesen de memoria. A propósito: los franceses, a lo que nosotros llamamos "aprender de memoria", llaman "aprender de corazón". ¿Comprenden nuestros pequeños lectores la diferencia? Los que no lo sepan, pregúntenselo a sus papás y mamás o a sus maestros.

El hecho de que hayamos colocado en primer término el recuerdo de Martí y de don Tomás, no significa que los demás próceres que se mencionan hoy en nuestras páginas no sean tan acreedores como ellos a la admiración, la gratitud y el amor de los niños cubanos. Céspedes fué un patriota admirable y los últimos días de su vida los empleaba en enseñar a leer a los niños. Don Francisco Vicente Aguilera es un patriarca cuya vida ejemplar deben conocer nuestros muchachos. Durante la guerra de los Diez Años tuvo también la preocupación de la enseñanza. El general Gómez es uno de los más notables libertadores de América. Su biografía su carácter y su vida deben ser estudiados por la niñez y por la juventud, porque encontrarán en ella admirables ejemplos de virtudes en todos los órdenes. El "viejo" Gómez, como se le solía llamar familiarmente con cariño y con respeto, fué no solo un gran guerrero, sino un gran carácter, una personalidad muy simpática y atrayente y un jefe de familia modelo. De Maceo, y de Agramonte, ¿qué decir? Siempre serán para la juventud de Cuba y del mundo ejemplos admirables de valor, de generosidad de patriotismo y consagración al servicio de grandes y nobles causas. ¡Bien harán, pues, nuestros amiguitos en admirarlos y reverenciar su memoria!

La verdad es que, pequeña y todo como es nuestra patria, y teniendo una historia corta cuando se la compara con la de otros pueblos que cuentan con mil quinientos o dos mil años de existencia, nadie podrá negar que hemos tenido grandes hombres, por su talento, su valer y sus virtudes. ¡Quién sabe también cuántos de esos grandes hombres no podrán salir mañana del millón de niños que hay ahora en Cuba! ¿Por qué no? Quizás algunos de ellos se cuenten entre los lectores de esta Sección. Nadie sabe lo que puede suceder en lo porvenir, y Cuba sigue siendo una patria noble y fuerte.

El Guerrero

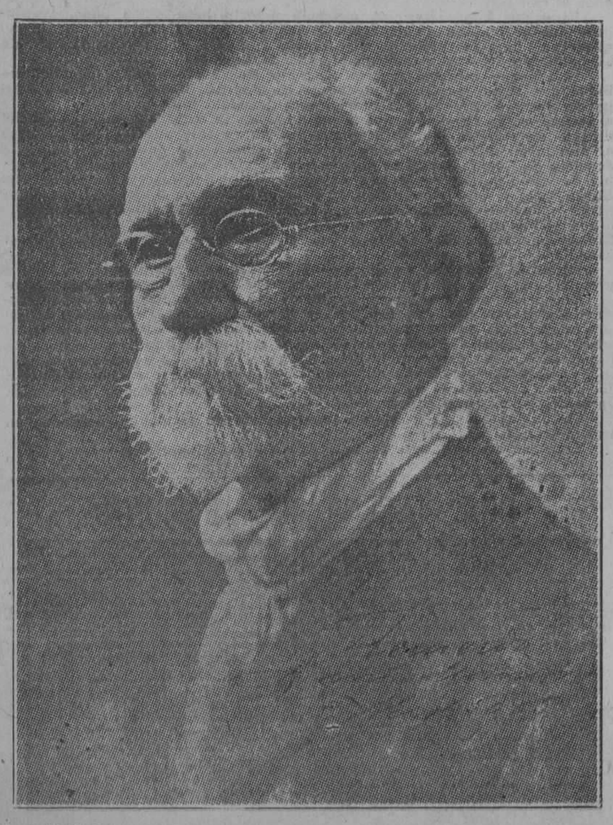

Gral. MAXIMO GOMEZ, dominicano de nacimiento, que se incorporó a las fuerzas revolucionarias de Yara, llegando a alcanzar en la guerra de los Diez Años, fama como uno de los más íntegros y competentes de los jefes cubanos. En la Revolución del 95, fué el Generalísimo de todas las fuerzas insurrectas designado por José Martí. (Ultima fotografía).

Crucigrama No. 28

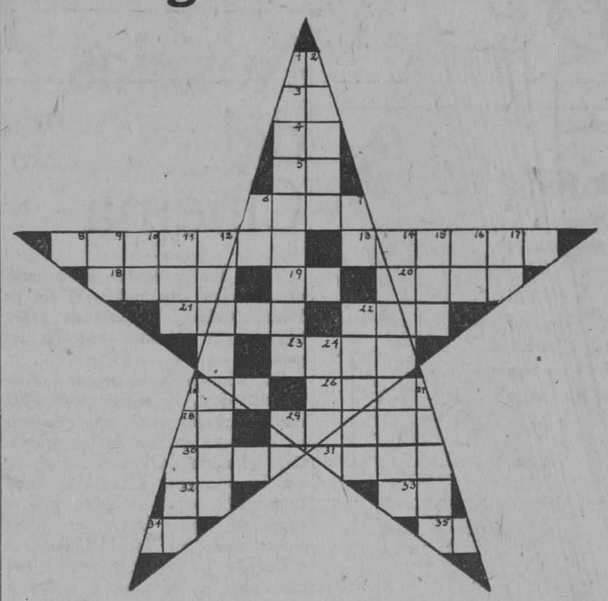

Horizontal

1.—Doné.
3.—Artículo.
4.—A mi.
5.—En la baraja.
6.—Indispensable para ver.
8.—Huele muy bien, (feu.)
13.—Planta .
18.—Río en Alemania.
19.—Consonante.
20.—Jefe árabe.
21.—Fécula que se obtiene de algunas palmeras.
22.—Nombre de mujer.
23.—Hecho o acción.
25.—Una hortaliza.
26.—Río en Florencia.
28.—Dirigirse.
29.—Tierra estéril.
30.—Un mueble.
31.—Sirven para volar.
32.—El más sobresaliente.
33.—Musical.
34.—Existe.
35.—Afirmación.

Vertical

1.—Así se llamaba el ingenio que perteneció a Carlos Manuel de Céspedes.
2.—Sin daño.
6.—Vosotros.
7.—Sociedad anónima (abs.)
9.—Artículo neutro.
10.—Iniciales del patriota cubano Octavio Diviñó.
11.—Cabeza de ganado.
12.—Los que dicen discursos.
14.—No son cuadradas.
15.—Dueña.
16.—51 en números romanos.
17.—Igual al 28 horizontal.
22.—Sirve para sostener libros o papeles.
24.—Parte anterior de la cabeza.
25.—Cumbres.
27.—Parte fértil del desierto.
29.—Río de Francia.

La solución en el próximo número.

Recuerdos del 68

EL PRIMER HERIDO

Al amanecer del día 10 de Octubre de 1868, los sublevados en "La Demajagua" a las órdenes de Carlos Manuel de Céspedes, atravesaban el batey del ingenio "San Francisco", mientras los jefes más carcterizados se detenían en la casa de vivienda para tomar una taza de café o una copa de ron que, con amistosa solicitud les ofrecía Javier Calvar, administrador de la finca, secundado por el maquinista, joven americano que no ocultaba sus simpatías por aquel grupo de rebeldes.

El sol se levantaba en el horizonte alumbrando un día claro y bochornoso; y a pesar del calor y de haber andado toda la noche, la marcha se continuaba a buen paso sin que nadie se preocupara de las fatigas del día anterior, que había sido de inusitada actividad.

Los caballos, indiferentes al castigo trataban de acortar el paso y resoplaban con fuerza como si intentaran ahuyentar el polvo del camino y librarse del sol, que caía a plomo, cuando la vanguardia desembocó en la sabana de Palmas Altas, destacando exploradores sobre Jibacoa y el camino real de Bayamo.

Estábamos entre Manzanillo y Yara.

En aquellos momentos se dividió entre los "saos" lejanos un hombre montado en un caballo dorado que avanzaba sin contener la marcha rápida de su cabalgadura. Era un propio que venía de Las Barrancas con el encargo de anunciar que un escuadrón de caballería española había cruzado por allí y seguía con rumbo a Yara.

Se hizo alto a orillas del arroyo Palmas Altas, y el mayoral de la finca Silvestre López, recibió el encargo de que inmediatamente preparara comida para toda la gente. Carlos Manuel de Céspedes quiso pagar los gastos que se ocasionaron en aquel almuerzo, por muchos conceptos memorable; pero en nombre de los dueños de la finca, se declaró por persona autorizada que cuanto allí había estaba a disposición de los sublevados.

Esparcidos por las márgenes del arroyo, debajo de los árboles se veían confundidos en los grupos, "montunos" y "poblanos", blancos y negros que, en alegre conversación o cantando décimas entretenían los ocios de aquellas horas en que se trazaban los primeros perfiles de la libertad patria. Todos parecían ajenos a los peligros próximos; unos por inconsciencia, y otros porque, llenos de fe en sus ideales y poseídos del calor del entusiasmo, se encerraban en el más absoluto optimismo.

Pero de repente la alarma se extendió por todo el campamento con la misma rapidez que, en un día de viento, corre el fuego por las hierbas de la sabana. Un explorador venía a escape anunciando que los soldados españoles estaban en el camino real.

Se destacó del campamento un

grupo de ginetes con Titá Calvar y Emilio Tamayo; y muy pronto tropezó con el enemigo, rompiéndose el fuego por ambas partes.

De aquel tiroteo de corta duración que tuvo lugar como a las cuatro de la tarde, salieron triunfantes los cubanos, que quedaron dueños del campo de la acción, sin más consecuencias que un herido: Angel Arias y Verdecía, que recibió un balazo en el brazo derecho.

Esta escaramuza fué el "primer fuego" que sostuvieron cubanos y españoles el día 10 de octubre de 1868; y la de Arias, la primera sangre cubana que se derramó en la campaña.

Diego Tamayo.

NOTA:—El Dr. Diego Tamayo, autor de este artículo que se publicó en la revista "El Fígaro" el 20 de Mayo de 1902, fué uno de los sublevados al comenzar la guerra de los Diez Años, alcanzando el grado de Coronel. El Dr. Tamayo, sirvió siempre a Cuba con acrisolado patriotismo hasta su muerte ocurrida hace poco tiempo. Fué Profesor y Decano de la Escuela de Medicina de la Universidad. El Dispensario para tuberculosos de nuestra capital, lleva su esclarecido nombre.

El 20 de Mayo de 1902

RECUERDOS INGENUOS

Mis primeros recuerdos de la bandera cubana se remontan a New York a donde me llevaron mis padres muy niñita, cuando no caminaba aún, y antes de terminar la guerra de independencia.

Acabada la guerra, dos tíos míos, que eran oficiales del Ejército Libertador, fueron a esa ciudad a ver a mi abuelita que vivía con nosotros.

Tenía yo trece años, y mi madre, entusiasmada con el regreso de los hermanos de mi padre, quiso ofrecerles un recibimiento patriótico. Me hicieron un traje muy mono, formando el cuerpo del vestido las dos franjas azules y blancas que integran la bandera cubana y dibujándome en el pecho el triángulo rojo y la estrella. En mi pequeña cabeza colocaron un gorro frigio.

Yo me sentía orgullosísima; me creía el centro del mundo y soñaba hacer una entrada triunfal en mi Cuba—de la que no tenía ningún recuerdo, pero que me imaginaba como un país de hadas—de pié sobre un gran caballo blanco entre mis dos tíos a los acordes del himno de Bayamo que yo sabía ya cantar.

Mi recuerdo de ese día se conserva intacto como los momentos que entonces viví.

Regresamos a Cuba poco antes de proclamarse la república el 20 de Mayo de 1902 y quiero describir para ustedes, pequeños lectores, mis impresiones de ese día inolvidable.

Desde la noche antes, en casa todo eran preparativos. Toda mi familia estaba entusiasmada y orgu-

llosísima, pues mis tías y mi madre habían tenido la oportunidad de bordar los bordes de la estrella de la bandera que se izaría al día siguiente en el Castillo del Morro.

Desde muy tempranito, antes de salir el sol nos levantamos.

Ese día me pusieron un vestido de muselina blanca y en el fondo yo estaba muy triste recordando el que había lucido en New York para recibir a mis tíos, y reclamaba a uno de ellos el caballo que me prometió en aquella ocasión.

Las calles estaban llenas de bullicio, decoradas todas con profusión de arcos que ahora podrán parecer muy pobres e ingenuos en las fotografías, pero que yo veía como magníficas realidades de mi soñado país de hadas.

Mi padre nos llevó en un coche desde casa hasta el edificio donde está hoy instalada la Jefatura de Policía, desde cuyas azoteas se veía claramente el Morro, por no existir entonces casas altas que lo impidieran.

Llegamos allí como a las diez y media; todo el mundo tenía la cara emocionada.

Las calles eran continuamente recorridas por bandas de música entre las que recuerdo con mucha emoción la de los Huérfanos de la Patria, vestidos todos de blanco.

También me acuerdo de los bomberos, que entonces usaban unos uniformes muy pintorescos en los días de gala, habiéndolos de camisa roja y otros de camisa azul.

Recuerdo claramente que cerca de las doce del día—parecerá mentira, pero es cierto—el cielo no me ha lucido nunca más azul ni el sol más brillante—se fué apagando el bullicio de las calles. Los niñitos que estaban conmigo, y yo misma, nos callamos casi involuntariamente, contagiados con la emoción general. De pronto—y después de un toque de corneta que llegó hasta nosotros—vimos como empezó a bajar la bandera americana y a los pocos instantes se elevaba imponente, magestuosa, la bandera cubana; aquella misma que habían tocado mis manitas el día anterior y por la que murieron tantos de mis familiares en los campos de batalla.

El silencio sobrecogía y en cuanto se vislumbró la bandera subiendo por la cuerda del asta, surgió de todos los pechos un grito unánime que encerraba el ansia de libertad que durante tantos años había atormentado a varias generaciones de cubanos. Aquel grito único, que todavía vibra en mis oídos, iba ganando en intensidad a medida que la bandera ascendía, y cuando ondeó victoriosa, alcanzó su máxima expresión... Y ya no pude más; sentí que a mis ojos se agolpaban las lágrimas al ver que todos los que me rodeaban, hombres, mujeres, niños, soldados, viejos, blancos y negros, sollozaban con llanto que era, al mismo tiempo que de alegría, de dolor por los que cayeron sin ver el triunfo de sus ideales que se realizaba en aquel momento.

Después—y yo no me saciaba de mirar a la bandera—fuimos a la Plaza de Armas. Uno de mis tíos me cogió en brazos y me señalaba en el balcón del centro de Palacio, gritando al mismo tiempo entusiasmado, la figura modesta y venerable de Don Tomás Estrada Palma, nuestro primer presidente... Como me levanté tan temprano, me quedé dormida después de almuerzo y no pude presenciar el espectáculo del paseo de esa tarde, al que asistieron numerosas carrozas alegóricas.

Pero en cambio, esa noche asistí en un remolcador a los fuegos artificiales que tuvieron lugar en el Morro y en la Cabaña, **los más lindos que he visto y veré en mi vida.**

PENSAMIENTOS DE DE JOSE MARTI

Las madres son amor, no razón; son sensibilidad exquisita y dolor inconsolable.

Nunca deben los padres abandonar a otros el molde a que acomodan el alma de sus hijos.

El deber debe cumplirse sencilla y naturalmente.

El hijo odiará lo que odió el padre.

Se sale de la tierra tan contento cuando se ha hecho una obra grande.

A la patria no se le debe servir por el beneficio que se pueda sacar de ella, sea de gloria o de cualquier otro interés, sino por el placer de serle útil.

Fusta recogerá quien siembra fusta, besos recogerá quien siembra besos.

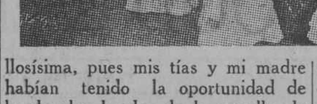

Preguntame Otra

1.—¿A quién perteneció el ingenio "La Demajagua"?
2.—¿Quién dirigió el rescate de Sanguily?
3.—¿Donde nació José A. Saco?
4.—¿Quién era el "Lugareño"?
5.—¿Cómo se llamaba el ayudante de campo de Antonio Maceo que murió en Punta Brava?
6.—Quién es el autor de Cecilia Valdés?
7.—¿Cómo se llamaba el vapor en que Narciso López hizo su primera expedición a Cuba?
8.—¿Cuándo se firmó la paz del Zanjón?
9.—¿Qué nombre tenía el colegio de Don José de la Luz y Caballero?
10.—¿Cómo se llamaba el caballo de Ignacio Agramonte?

Las respuestas en el próximo número.

Un Precursor

NARCISO LOPEZ. Fué general del Ejército español. Nació en Venezuela y fué el primero que enarboló en esta Isla, en la ciudad de Cárdenas el 19 de Mayo de 1850, la bandera de Cuba Republicana. (De un grabado antiguo)

SOLUCIONES DEL DOMINGO ANTERIOR

Solución al crucigrama No. 21.

2.—Rin.
5.—Omare.
7.—Mapa.
8.—Enojo.
9.—La.
10.—Ave.
13.—Reojo.
15.—Irnos.
16.—Os.
17.—Te.
18.—Solar.
1.—Dromedario.
3.—Imán.
4.—Napoleón.
6.—Naja.
11.—Verso.
12.—Coser.
14.—Jota.

Soluciones de las adivinanzas.

1.—La letra "a".
2o.—El pan...teón.
3.—El alfiler.

Soluciones de las charadas.

1.—Campiña.
2.—Partagás.
3.—Sorbetera.

Soluciones de los jeroglíficos.

1.—Soldado.
2.—Casabe.
3.—Cadete.

Trampa Adelante

Doña Rosa, la orgullosa,
que funda su variedad
en tener de nombre Rosa,
es la mujer más tramposa
de toda la vecindad.
Tiene cuentas con cuarenta,
y hoy, al ir con una el hijo
del inglés que más la afrenta,
—Doña Rosario—la dijo,—
vengo otra vez con la cuenta.
—¡Me llamo Rosa, insolente!
Y él la contestó prudente:
—¿Qué tiene de extraordinario
que la llame a usted Rosario,
con tanta cuenta pendiente?

Vital Aza.

Charadas

.. .. .. Número Uno ..

1a. sílaba: vocal.
1a. y 2a. sílaba: Ciudad de la India inglesa.
3a. y 1a. sílaba: Calle de la Habana.
4a. sílaba: Infusión.

Número Dos

1a. sílaba repetida: Pariente cercana.
2a. sílaba: letra.
3a. sílaba: vocal.

Número Tres

1a. sílaba: Extensión de agua salada.
2a. sílaba: pronombre.
2a. y 1a. sílaba: robar.

Las soluciones de estas tres charadas, son apellidos de cubanos ilustres que se distinguieron en nuestra guerra de independencia.

Fuerzas Mambisas

El General Pedro Betancourt con su Estado Mayor, al terminarse la guerra de independencia.

M.E.C.D. 2016

infantil

NOTICIAS NUEVAS Y VIEJAS.

20 de Mayo de 1928.—Se anuncia para hoy la inauguración del Parque de la Confraternidad Americana (antiguo de Marte) y del primer tramo de la Carretera Central desde Guanajay hasta Arroyo Arenas. Si recordamos: cuando la inauguración de la República, el Presidente Estrada Palma tuvo que venir por mar de Oriente, porque no había tren. Hoy no solo tenemos dos trenes diarios, sino que dentro de poco podremos llegar a Santiago en el mismo automóvil en que salimos de nuestras casas, en la Habana.

20 de Mayo de 1902.—A las 12 del día, el 20 de Mayo de 1902, tomó posesión de la Silla Presidencial Don Tomás Estrada Palma, en presencia del Gobernador Militar y su Estado Mayor, de los Secretarios de Despacho y del Tribunal Supremo y Audiencia, en pleno. Se izaron en el Morro, en todos los edificios y en las astas de los parques públicos, las banderas de Cuba independiente. Al salir electo Estrada Palma recibió en New York un banquete-homenaje de la colonia cubana, al final del cual se le entregó una pluma de oro con la que debería firmar el acta de Presidente. Embarcó rumbo a Santiago de Cuba a mediados de Abril, donde lo esperaban con entusiasta manifestación popular. Pasando por debajo de arcos de triunfo, comenzó su excursión por varias ciudades orientales. En Gibara, las hijas de revolucionarios le obsequiaron con flores naturales; en Holguín presenció desde "La Periquera" (antiguo cuartel donde estuvo varios meses prisionero) el desfile de la guardia rural. En el viaje de Holguín a Bayamo hizo alto la excursión en el sitio donde se libró la batalla del Naranjal. En Bayamo visitó la casa donde nació y depositó los restos de su madre en el panteón de su familia.

El 11 de Mayo llegó a la Habana a bordo del vapor "Julia" y escoltado por todas las embarcaciones cubanas del puerto Señoritas distinguidas, vestidas con trajes alegóricos de las Repúblicas Americanas, salieron a recibirlo. Del muelle, y acompañado de un pueblo frenético de entusiasmo, se trasladó hasta la casa de Máximo Gómez, en la calle de Consulado. El General en Jefe agregándose a la comitiva acompañó al Presidente electo en su visita al Ayuntamiento.

Coincidencia histórica.— Fué curioso que el Rey de España cumpliera la mayoría de edad el mismo día en que Cuba era declarada libre de la intervención de los Estados Unidos. Casualidad del destino, que en igual fecha hacía entrega del gobierno de España y del de Cuba a sus respectivos jefes. Nosotros también nos hicimos "mayores de edad".

Notas Biográficas de Varios de los Próceres de la Independencia

Francisco Vicente Aguilera.— Nació en Bayamo, el 23 de Junio de 1821. Murió en Nueva York el 23 de Febrero de 1877. En 1846 se graduó de Bachiller en Leyes en la Universidad de la Habana. Fué el primer organizador del movimiento revolucionario de 1868. Murió representando a Cuba en el extranjero.

Carlos Manuel de Céspedes.—Nació en Bayamo, el 18 de Abril de 1819. Se graduó de abogado en Madrid. Viajó mucho y fué perseguido por el gobierno español por sus ideas a favor de la independencia de Cuba. Inició la guerra de los 10 años y fué nombrado Presidente en Abril de 1869, cargo que ejerció hasta que fué depuesto, en Octubre de 1873. Murió en San Lorenzo, Sierra Maestra, el 27 de Febrero de 1874, en un ataque por sorpresa de una tropa española.

Ignacio Agramonte y Loinaz.—Nació en Camagüey el 23 de Diciembre de 1841 y murió en el combate de Jimaguayú el 11 de mayo de 1873. Fué miembro de la Asamblea de Guáimaro y Jefe de las fuerzas revolucionarias de Camagüey.

Máximo Gómez y Báez.—Nació en Baní, Santo Domingo, el 18 de Noviembre de 1836. Murió en la Habana, el 17 de Junio de 1905. Peleó durante toda la guerra de los Diez Años en Oriente y Camagüey, donde sucedió a Agramonte. Salió de Cuba al firmarse la Paz del Zanjón y volvió con Martí, en 1895, como Generalísimo, cargo que tuvo hasta la terminación de la guerra.

Antonio Maceo y Grajales.—Nació en Santiago de Cuba, el 14 de Junio de 1845. En la guerra de los Diez Años se distinguió extraordinariamente, y más tarde en la de Independencia, en la cual ocupó el cargo de Lugar-teniente General. Es el más famosos de los jefes cubanos. Murió en un combate cerca de Punta Brava, Habana, el 7 de Diciembre de 1896.

Calixto García Iñiguez.— Nació en Holguín, en 1839. Murió en Washington en 1899. Luchó en la guerra de los Diez Años, en la de 1879 y en la de 1895. Tomó parte en el sittio de Santiago de Cuba en 1898.

Bartolomé Masó Márquez.—Nació en Manzanillo, el 21 de Diciembre de 1830. Murió en su pueblo, el 14 de Junio de 1907. Fué uno de los sublevados con Céspedes en la Demajagua en 1868 y también inició la guerra de Independencia en Bayamo, el 24 de Febrero de 1895. Fué Presidente de la Revolución en la guerra del 95.

Salvador Cisneros Betancourt.—Nació en Camagüey, el 10 de Febrero de 1828. Murió el 28 de Febrero de 1914. En la guerra de los Diez Años y en la de Independencia, durante la cual fué Presidente, luchó sin descanso por su patria.

Tomás Estrada Palma.—Nació en Bayamo, el 9 de Junio de 1835. Murió en Santiago de Cuba, el 4 de Noviembre de 1908. En la guerra de los Diez Años fué Presidente, cayendo prisionero de los españoles. Después vivió en los Estados Unidos dedicado a la enseñanza.

VERSOS DE MARTI

Versos Sencillos

Yo soy un hombre sincero
de donde crece la palma,
y antes de morirme quiero
echar mis versos del alma.

Yo vengo de todas partes,
y hacia todas partes voy:
arte soy entre las artes;
en los montes, monte soy.

Yo sé bien que cuando el mundo
cede, lívido, al descanso,
sobre el silencio profundo
murmura el arroyo manso.

Oculto en mi pecho bravo
la pena que me lo hiere:
el hijo de un pueblo esclavo
vive por él, calla y muere.

Todo es hermoso y constante
todo es música y razón,
y todo como el diamante,
antes que luz es carbón.

Odio la máscara y vicio
del corredor de mi hotel:
me vuelvo al manso bullicio
de mi monte de laurel.

Con los pobres de la tierra
quiero yo mi suerte echar:
el arroyo de la sierra
me complace más que el mar.

¡Arpa soy, salterio soy
donde vibra el Universo:
vengo del sol, y al sol voy:
soy el amor: soy el verso!

Cultivo una rosa blanca
en Julio como en Enero,
para el amigo sincero
que me dá su mano franca.

Y para el cruel que me arranca
el corazón con que vivo,
cardos ni ortigas cultivo:
cultivo la rosa blanca.

El Rayo Surca, Sangriento...

El rayo surca, sangriento,
el lóbrego nubarrón:
echa el barco, ciento a ciento,
los negros por el portón.

El viento, fiero, quebraba
los almácigos copudos:
andaba la hilera, andaba,
de los esclavos desnudos.

El temporal sacudía
los barracones henchidos:
una madre con su cría
pasaba, dando alaridos.

Rojo como en el desierto,
salió el Sol al horizonte
y alumbró a un esclavo muerto,
colgado a un ceibo del monte.

Un niño lo vió: tembló
de pasión por los que gimen:
¡y, al pie del muerto, juró
lavar con su sangre el crimen!

YO SE...

¡Penas! ¿Quién osa decir
que tengo yo penas? Luego,
después del rayo, y del fuego,
tendré tiempo de sufrir.

Yo sé de un pesar profundo
entre las penas sin nombres:
¡la esclavitud de los hombres
es la gran pena del mundo!

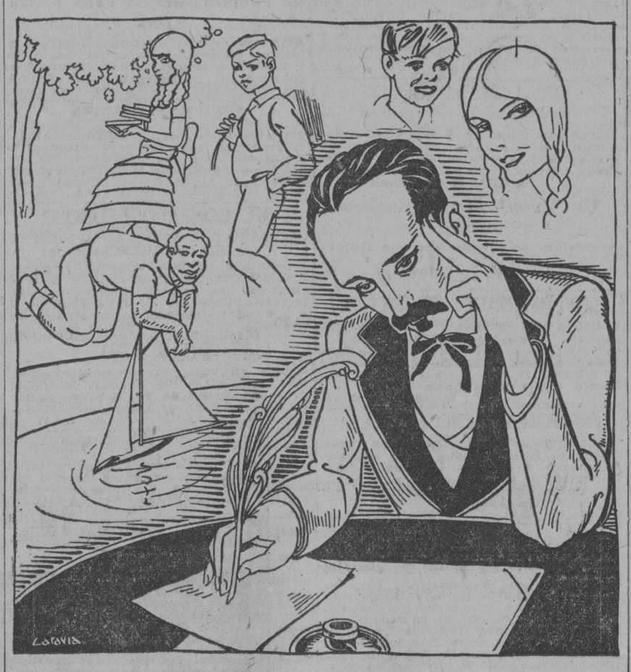

EL MAESTRO Y LOS NIÑOS
(*Composición de Caravia*)

A MARTI

Descansa en paz, cubano generoso
caudillo insigne de la patria mía;
ya a Cuba la ilumina un sol radioso:
desapareció la noche, vino el día.

Descansa en paz y grábese en la Historia
cual un recuerdo que jamás se trunca
su figura inmortal, no su memoria:
los héroes cual Martí, no mueren nunca.

ABELARDO FARRES

Verso Amigo

Vierte corazón tu pena
donde no se llegue a ver,
por soberbia, y por no ser
motivo de pena ajena.

Yo te quiero, verso amigo,
porque cuando siento el pecho
ya muy cargado y deshecho,
parto la carga contigo.

Tú me sufres, tú aposentas
en tu regazo amoroso,
todo mi amor doloroso,
todas mis ansias y afrentas.

Tú, porque yo pueda en calma
amar y hacer bien, consientes
en enturbiar tus corrientes
con cuanto me agobia el alma.

Tú, porque yo cruce fiero
la tierra y sin odio, y puro,
te arrastras, pálido y duro,
mi amoroso compañero.

Mi vida así se encamina
al cielo limpia y serena,
y tú me cargas mi pena
con tu paciencia divina.

Y porque mi cruel costumbre
de echarme en tí te desvía
de tu dichosa armonía
y natural mansedumbre;

porque mis penas arrojo
sobre tu seno y lo azotan,
y tu corriente alborotan,
y acá, lívido, allá rojo,

blanco allá como la muerte,
ora arremetes y ruges,
ora con el peso crujes
de un dolor más que tú, fuerte;

¿habré, como me aconseja
un corazón mal nacido,
de dejar en el olvido
a aquel que nunca me deja?

¡Verso, nos hablan de un Dios
a donde van los difuntos;
verso, o nos condenan juntos,
o nos salvamos los dos!

Pasa el Hijo

Por la tumba del cortijo
donde está el padre enterrado,
pasa el hijo, de soldado
del invasor: pasa el hijo.

El padre, un bravo en la guerra,
álzase: y de un bofetón
envuelto en su pabellón
lo tiende, muerto, por tierra.

El rayo reluce: zumba
el viento por el cortijo:
el padre recoje al hijo,
y se lo lleva a la tumba.

UN PATRICIO

JUAN GUALBERTO GOMEZ
eminente patriota y Jefe por delegación de Martí, de todos los grupos revolucionarios en Occidente.

HECHOS Y ANECDOTAS DE LA HISTORIA PATRIA

Incidentes de la Guerra del 95

En primer lugar daremos algunos datos sobre la vida que hacía en campaña MAXIMO GOMEZ, patriota de las dos guerras, General en Jefe de la del 95 y el que concibió el plan de la Invasión, llevado a la práctica por el intrépido y brioso Lugarteniente Antonio Maceo.

Nos cuenta del doctor Domingo Méndez Capote, su presentación al General, hacia los últimos tiempos de la Guerra. Acababa de llegar Máximo Gómez después de una fatigosa campaña de 28 días en la Habana; casi sin armas ni municiones. Retrocediendo bajo las mismas narices de las tropas españolas, que lo creían muerto, cruzó las zonas militares enemigas de Matanzas, Cienfuegos y Sagua y llegó al campamento en una tarde lluviosa. Venían tristes y con los ánimos apocados por las noticias de la muerte de gran número de patriotas, ocurridas en las recientes escaramuzas y combates.

En una "casa de Tabaco" abandonada, con el techo a medio destruir, sin "caballete" e inclinado hacia uno de sus frentes, descansaron como pudieron los oficiales, sobre montones de varas de "curar" tabaco. Hacia el fondo colgaron la hamaca del General en Jefe, resguardándola de la lluvia con una tienda manchada de tierra colorada. Tan extenuados estaban que durmieron a pierna suelta sin preocuparse de lo incómodo del local. Cuando llegó el doctor Méndez Capote, al anochecer, se despertaba al General Gómez y mientras esperaba la oportunidad de hablarle pudo observarlo desde el lugar donde conversaba con algunos oficiales. Apenas comenzó a desperezarse su fiel servidor Morón le trajo un "candelabro manbí" o vara de unas cinco cuartas de largo que se elevaba en el piso por un extremo, rajándose el opuesto para insertar en él una vela. A la débil luz que le proporcionaba, hizo el General su cuidadosa aunque sencilla "toilette" de costumbre. Entre tanto otro ordenanza preparó la mesa de comer. Consistía ésta en un hule extendido en el suelo y sobre el cual se colocaron los platos, los cubiertos y la comida. El menú del día eran trozos de malanga y de carne de res cocida, y como gran regalo, un par de huevos duros, que fué lo único que apeteció el anciano.

Terminada la cena, recibió al acompañante de Méndez Capote, con su habitual cortesía y éste le presentó a su amigo, quien turbado por la emoción de estrechar la mano del gran patriota, nos confiesa que olvidó todo lo que traía pensado decir.

Contaba el señor José A. Frías, ciertos incidentes de que fué testigo, cuando actuaba de Jefe de la oficina de conspiradores revolucionarios en la Habana, interinamente y por ausencia de González Lanuza.

Una mañana poco antes del almuerzo llegó a su casa un hombre avanzado en años, modesto, de pocas palabras. Venía comisionado del extranjero y traía pliegos del General Aguirre, con instrucciones para el desembarco de una expedición por el oeste de la Habana. Se los entregó a Frías y se despidió diciendo sencillamente que pensaba regresar inmediatamente a la Florida por la vía más rápida.

Al día siguiente apareció publicada entre los partes oficiales, la noticia de que ciertos agentes españoles de policía, habían recibido el soplo de que en varias noches anteriores habían penetrado en la capital comisiones del campo enemigo, se emboscaron en la Calzada de Infanta. Habían logrado dar muerte a uno y herir a otro que pudo fugarse. El cadáver del primero se encontraba expuesto en el Necrocomio para su identificación.

Impresionado Frías por la noticia, fué a cerciorarse y encontró tendido al héroe, que horas antes, sin jactancias y sin dejar siquiera rastro de su nombre había quizás salvado la Revolución en Occidente, llevando a la tumba el secreto que le confiaron sus superiores.

Jesús Rabí, otro jefe revolucionario de la Guerra del 95, dió frecuentes muestras de hidalguía y generosidad. Se le atribuye cierto rasgo característico. Teniendo noticias de que había sido herido el médico español Oraad, en unión de otros

compañeros y que carecía de caldo y demás alimentos adecuados a las circunstancias, el coronel insurrecto les envió varias gallinas (de valor inapreciable en la guerra), al rancho donde se curaban.

Los cubanos que pasaron meses de ángustiosa incertidumbre, prisioneros en el Morro o la Cabaña, y sin saber de un día para otro si les tocaría a ellos, o si a un amigo, familiar o compañero recluído, ser la próxima víctima de las ejecuciones diarias, recuerdan con admiración la muerte heróica y serena de Antonio López Coloma.

Conversaba con otros presos revolucionarios en el Morro, cuando se le acercó el oficial de guardia acompañado del piquete que debía conducirlo a la Cabaña. Palidecieron sus amigos, emocionados al comprender el significado funesto de semejante orden. López Coloma, sin embargo, no se alteró, pidió permiso para lavarse y cambiar de traje. Cuando hubo terminado sus preparativos echó de menos la medalla que llevaba siempre al cuello y la buscó a tientas por el oscuro polvo de su celda hasta encontrarla. Se despidió de cada uno de sus amigos con un tranquilo: "Hasta la otra vida". Salió entre los dos soldados.

Llegó a la Cabaña durante la hora de las visitas en que muchos cubanos, entre ellos algunas señoras, acudían a dar ánimo con sus presencias y simpatías a los prisioneros de guerra. Muchas de las mujeres no pudieron contener las lágrimas al contemplar al joven que con tan perfecta serenidad esperaba la muerte casi inmediata. A las 4 de la tarde se retiraban las visitas, y poco después un grupo de soldados condujeron al sentenciado a la Capilla. Al pasar junto a los calabozos iba diciendo: "Adiós, señores", a los que conocía. A la mañana siguiente, cuál no sería la alegría de todos al saber que había llegado una comunicación concediéndole el indulto y que debería esperar en capilla el envío del documento oficial. El valiente que tantas simpatías supo inspirar, fué objeto de felicitación y júbilo, durante todo el día.

Pero una triste decepción amenazaban las esperanzas. A las cinco se recibió una contra-orden, la anterior había sido un error y se disponía la ejecución inmediata. Con firmeza inquebrantable, a pesar de alternativas tan crueles, marchó con paso firme al Foso de los Laureles. Cuentan que recorrió con mirada tranqeila la multitud que se reunía en el patio para presenciar los fusilamientos. Con voz estentórea, lanzó un "Viva Cuba Libre" que repercutió hasta el último calabozo de la Cabaña. No se le vió flaquear un solo instante y sus compañeros se estremecieron en su prisión al oir el disparo simultáneo de los fusiles.

La Jura de la Bandera

A los niños cubanos.

Jura, niño, constante defenderla,
con noble devoción, con alma fuerte,
aprende a respetarla de tal suerte,
que no desmayes nunca al sostenerla!

Siempre tu corazón palpite al verla
y su presencia tu valor despierte;
jura sin vacilar: "Venga la muerte
antes que sin honor pueda perderla."

Si la amenazan yérguete y avanza
a contener con mano justiciera
a quien osado a herirla se avalanza!

Abrázate, gallardo, a tu bandera,
cifra en ella tu amor y tu esperanza,
q. es de todas las madres la primera!

PATRIA TIO DE SANCHEZ FUENTES

Cuadro existente en la Iglesia de Bayamo.

Barquitos de Papel

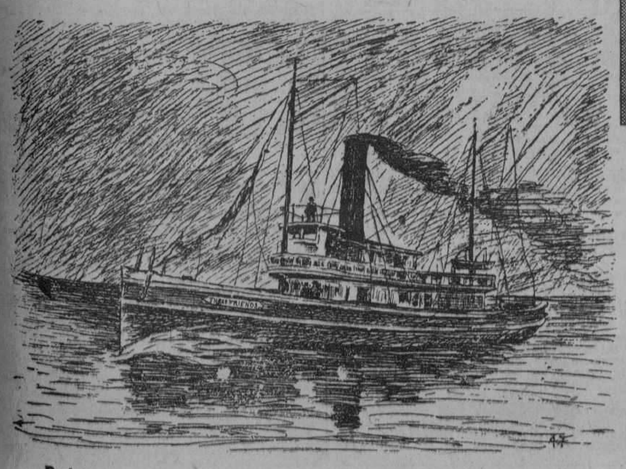

Podrían parecer así a nuestros pequeños lectores, pero en varios como éste, nombrado "Three Friends" vinieron a las costas de Cuba, a pelear muchos cubanos.

EL CABALLO DEL HEROE
(Dibujo de Menocal)

M.E.C.D. 2016

TELEFONOS A-3333 A-1014

ANUNCIOS CLASIFICADOS DEL DIARIO DE LA MARINA

TELEFONOS A-3333 A-1014

VAPORES DE TRAVESIA

PANAMA PACIFIC LINE
HABANA A
CALIFORNIA y NUEVA YORK

S.S. "CALIFORNIA"

32.450 toneladas

Saldrá el día 25 de Mayo a las tres de la tarde (3 p. m.) para

NUEVA YORK

Agentes Generales y Consignatarios

THE WEST INDIES SHIPPING & TRADING CO.

Agente de Pasajes

CARLOS BACARISSE

A-7322 HABANA OFICIOS 12

3694 9 alts. día 5 My.

MISCELANEA

SANATORIO "DR. PEREZ-VENTO"

Enfermedades nerviosas y mentales. Para señoras, exclusivamente. Calle Barreto número 62, Guanabacoa.

E-925 indf. 1 my.

INGLES EN POCAS SEMANAS

NECESITA SOLAMENTE 15 MINUTOS DIARIOS

Mándenos su nombre y dirección para enviarle información interesante. THE UNIVERSAL INSTITUTE.—128 E. 86th St.—Dept. 56. New York, N. Y.

MATA MOSQUITOS

Para dormir tranquilo y evitar enfermedades contagiosas use este incienso

30 y 50 cts. la caja — **La Flor de Tokio** O'Reilly 102

E 530 alt. 11 ab.

FIN A LAS CANAS
CON LOCION ESTABLE

Unica casa que puede ofrecer tan grande novedad a sus distinguidas clientas. Es la peluquería Cabezas. Con una sola aplicación. Con un solo pomo. Con un solo peso y con un solo minuto de tiempo. Se borran instantáneamente las canas para cuatro y seis meses sin que se manche la piel ni la ropa, ni es preciso avarse la cabeza antes ni después. Solicíten hoy mismo esta novedad al teléfono A-7034 o por Correo, libre de porte. Se aplica gratis en la peluquería Cabezas. Neptuno 156, entre Gervasio y Escobar. Cuenta esta casa con 15 expertos peluqueros y ocho buenas manicures. En el grandioso y nuevo local

CABEZAS

E-782 Ind. 1 Ab.

DEPARTAMENTO DE COLCHONES, COLCHONETAS, COJINES, MOSQUITEROS ETC.

Mosquiteros de muselina: para cama personal, a $1.75; medio cameros, a $2.00; cameros, a $2.50

Mosquiteros de punto inglés: para cama personal, a $3.75; medio cameros, a $4.00; cameros, a $4.50.

Colchones, Colchonetas, Cojines, Tapas para Cojines, a precios muy baratos.

Lo mismo que los Costureros, los Tapetes y las Alfombras que exponemos en este Departamento.

En el mismo tercer piso, estamos exhibiendo también la más extensa y decorativa Colección de Cretonas. Ascensores cómodos.

SECCION DE CANASTILLA (segundo piso, por Galiano.) Para que sus niños tengan un sueño plácido y estén exentos de contraer enfermedad, por contaminación, proteja la camita en que duermen con

UN BUEN MOSQUITERO.

Señora mamá: nosotros los vendemos muy baratos. Los de muselina, a $1.10, $1.25, $1.50. Los de Tul, a $1.75, $2.00, $2.15, $2.50, $2.75 y $3.40.

En el piso infantil puede usted verlos montados.

"LA CASA GRANDE"

E-1063 25 my.

DEPARTAMENTO DE COLCHONETAS, COLCHONES, COJINES, ETC.

Nuestro Departamento de colchones, colchonetas, alfombras, mosquiteros, cojines, etc., etc., presenta el surtido más completo de estos artículos.

Colchones y colchonetas en todos los tamaños y calidades desde $1.80, cojines de seda desde $4.00, cestos de mimbre desde $4.00.

Mosquiteros para cama de una persona desde $2.00.

Mosquiteros con su aparato, a $6.50.

Colchones y colchonetas para niños en todas las calidades y precios.

Mosquiteros desde $1.50.

También hemos recibido cojines de piel, en formas y colores variados, muy de moda para adorno y para automóvil, gabinetes y oficinas.

Edredones de seda en colores enteros y floreados.

Todos estos artículos pueden verse en el mismo departamento de colchones, colchonetas, etc.

EL ENCANTO

E-958 indf. 1 my.

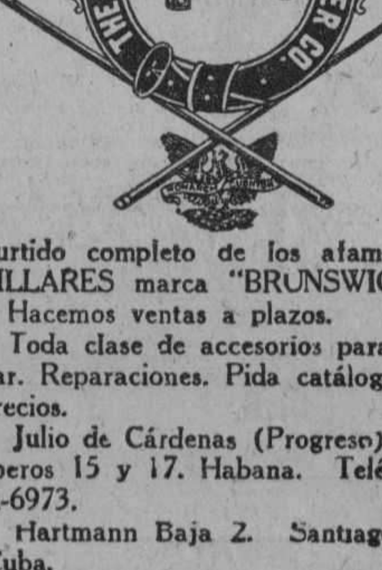

Surtido completo de los afamados BILLARES marca "BRUNSWICK"

Hacemos ventas a plazos.

Toda clase de accesorios para billar. Reparaciones. Pida catálogos y precios.

Julio de Cárdenas (Progreso) números 15 y 17. Habana. Teléfono A-6973.

Hartmann Baja 2. Santiago de Cuba.

E-993 indf. 1 my.

MISCELANEA

DINERO

Lo damos sobre joyas y objetos de valor. La casa que menos interés cobra.

MUEBLES

Tenemos variado surtido. No compre sin ver esta casa. El precio lo pone el cliente.

JOYAS

De ocasión, variado surtido.

"LA PERLA"

Animas 84, casi esquina a Galiano.

Miscelánea 23179 14 junio

DIRECTORIO PROFESIONAL

ABOGADOS Y NOTARIOS

FELIPE RIVERO Y ALONSO
Abogado y Notario
Chacón, 25
Telf. A-8142. Tel. M-1472

E 1776 ind. 1 Ag.

Dr. Elio Roselló y Montaño
ABOGADO Y NOTARIO

Herencias, Divorcios, Asuntos hipotecarios, rapidez en el despacho de las escrituras con su legalización. Oficinas, Empedrado 33. A-3502. E 1791 Ind. 1 Ag.

SAUL SAENZ DE CALAHORRA
ABOGADO

ANTONIO FERNANDEZ TOSCANO
PROCURADOR

Se hace cargo de toda clase de asuntos judiciales, tanto civiles como criminales y del cobro de cuentas atrasadas. Bufete Aguiar número 43, bajos, entre Empedrado y Tejadillo. Teléfono A-5024.

E. 126—In 1 En

BUFETE DE FERNANDEZ LLANO
NOTARIA PUBLICA
Habana 53. Tel. A-8316

ATAULFO FERNANDEZ LLANO
ABOGADO Y NOTARIO

FRANCISCO TRELLES-GUILLERMO LANCIS
ABOGADOS

PROTOCOLO DEL LCDO. RAMON FERNANDEZ Y DEL LLANO

E-862 Ind 17 Ab.

Dr. LEONCIO G. ESPINOSA PEREZ
ABOGADO

Administraciones de bienes, pensiones y jubilaciones, Marcas y Patentes, Accidentes de Trabajo, Asuntos Civiles, Mercantiles, Criminales. San Ignacio número 50. Teléfono A-8130. E 903 ind 12 mzo

Dr. MANUEL ARANDA MUÑOZ
ABOGADO

Asuntos hipotecarios, herencias, toda clase de asuntos civiles. Mercaderes 9. Departamento A. Teléfono M-6173.

E 1779 Ind. 1 Ag.

DOCTORES EN MEDICINA Y CIRUGIA

COOPERACION MEDICA

Empedrado, 47, casi esquina a Aguacate.

Teléfono A 4152.

Institución formada por Médicos Cirujanos y Especialistas.

Cirugía y medicina en general. Enfermedades de señoras y niños. Parteros y Comadronas. Enfermedades de los ojos, garganta, nariz y oídos. Enfermedades de la piel, corazón y pulmones. Asma, Tuberculosis, Estómago e Intestinos. Enfermedades Nerviosas y Mentales.

CLINICA DE ENFERMEDADES VENEREAS Y VIAS URINARIAS.

Blenorragia, Impotencia, Debilidad sexual. Espermatorrea, Sífilis, enfermedades del Riñón y Vejiga.

TATUAJES. Manchas, verrugas y cicatrices se quitan por completo.

Inyecciones de todas clases. Médicos a domicilio.

LABORATORIO: Todas clases de análisis. Transfusiones de sangre con donantes seleccionados. RAYOS X. Ultra-Violetas. Radium. Electricidad médica. Masajes.

CONSULTAS	$2.00
RECONOCIMIENTOS CON APARATOS	4.00
VISITAS	3.00

TRATAMIENTOS A PRECIOS ECONOMICOS.

HORAS DE CONSULTAS: de 9 a 11 a. m. de 1 a 5 p. m. y de 7 a 9 noche.

E 2059 In. 6 Sep.

DR. RAMON ASCANIO

Sub-Director del Hospital Nacional General Calixto García.

Cirujía y enfermedades de señoras. Consultas: calle 23 No. 183, entre H e I, Vedado, de 5 a 7 p. m. Telf. F-2618.

E-1089 indf. 17 my.

DR. QUINTERO ALVAREZ
MEDICINA EN GENERAL

Especialidad: Enfermedades de señoras y de la sangre. Consultas de 3 a 6 p. m. Domingos: Gratis para los pobres de 10 a 12 a. m. Industria 130 altos. Teléfono A-9685. E-1079 14 junio.

DR. ARISTIDES MESTRE
PROFESOR DE LA UNIVERSIDAD

Médico del Departamento de Niños del Hospital de Dementes de Mazorra. Niños anormales. Enfermedades nerviosas y mentales de la infancia. Consultas: Martes y Sábados, de 9 a 12 m. D número 220, esquina a 23, Vedado. Tel. F-1706.

E 1934 Ind 3 sp

DR. ALBERTO SIERRA

Médico del "Servicio de Niños del Dr. Aballí en el Hospital Mercedes".

Ex-Médico de "La Benéfica" y ex interno del Hospital Calixto García. Consultas: lunes, miércoles y viernes, de 8 a 9 de la mañana en Campanario 37, casi esquina a Virtudes. Teléfonos F-2635 y M-2521.

E-2935 En. 24.

DR. F. GARCIA CAÑIZARES

Catedrático Titular de la Universidad. Director Facultativo del Centro Balear. Médico de Visitas del Hospital de Paula. Medicina general. Especialista en Enfermedades venéreas, sifilíticas y de la piel. Avenida del Brasil (antes Tte. Rey) 80. Consultas: lunes, miércoles y viernes, de 3 a 5. No hace visitas a domicilio.

E 472 Ind 7 Mz.

DR. GERMAN ARGUELLES

Especialista en enfermedades del aparato digestivo. Con prácticas en las principales Clínicas de París, Berlín y Madrid. Gabinete: Velázquez No. 27 (primero). Madrid. E-670 28 May.

DR. MANUEL VIAMONTE

Catedrático Auxiliar de Radiología y Fisioterapia de la Universidad
RADIOLOGO DE LA QUINTA "COVADONGA"

Concordia 64-A, esquina a Lealtad. Teléfono M-5008. De 9 a 10 a. m. y de 1 a 5 p. m. Rayos X. Radium, Radioterapia Profunda. Luz Ultravioleta y Electricidad Médica. E 1900 ind. 19 ag

DR. ENRIQUE Fdez. SOTO
Y
DR. CARLOS DE LEJARZA
AUXILIAR

Oídos, nariz y garganta. Consultas: lunes, martes y jueves, de 2 a 4. Calle O entre Infanta y 27. Teléfono U-2466. No visita. Dr. Lejarza. Telf. F-4836.

E 1786 Ind. 1 ag.

DR. R. CUERVO BARRENA

Medicina en general Especialisa en enfermedades del corazón, arterias y venas; hipertensión, arterio-esclerosis, úlceras, varicosas. ELECTROCARDIOGRAFIA Y POLIGRAFIA. Consultas de 3 a 5 y a horas especiales previo aviso en Campanario 58. Teléfonos U-1353 A-0482.

E-932 indf. my. 3.

DR. FELIX PAGES
CIRUJANO DE LA QUINTA DE DEPENDIENTES
CIRUGIA EN GENERAL
ESPECIALMENTE EN ESTOMAGO, INTESTINOS E HIGADO

Consultas: D número 200, entre 21 y 23, Vedado. Lunes, Miércoles y Viernes, de 2 a 4. Teléfono F-4483.

E 1783 Ind. 1 Ag.

Dr. Manuel González Alvarez
CIRUJANO DE LA ASOCIACION DE DEPENDIENTES
CIRUGIA EN GENERAL

Consultas de 3 a 5. Martes, Jueves y Sábados. Apodaca 3, altos, entre Cárdenas y Cienfuegos. Teléfono A-9102. Residencia particular: calle 9 número 33, entre F y G, Vedado. Teléfono F-2441.

E-1792 Ind. 1 Ag.

DR. ROGELIO PARERA
MEDICO CIRUJANO

Consultas de 1 a 3 p. m.
Gratis para los pobres Martes y Viernes.
Belascoaín 227, altos.
Teléfonos A-6766. F-1289.

E 443 31 Mzo.

DR. E. PERDOMO

Vías urinarias, estrechez de la orina, venéreo, hidrocele, sífilis, impotencia. Calle D y 11. Vedado, de 1 a 4. Tel. F-4822

E 1086 Ind. 1 Ag.

DR. ABRAHAM PEREZ MIRO

J. C. Zenea (Neptuno) 92. Consultas de 2 a 5. Teléfono A-9203.

T-2700 In. 22 Nov.

"POLICLINICA HABANA"

Suárez 32. Teléfono M-6233.

DR. GUILLERMO LEON

Director Facultativo

De Medicina y Cirugía en general. Especialista para cada enfermedad. Consultas de 1 a 5 de la tarde y de 9 a 9 de la noche. Consultas especiales, dos pesos. Reconocimientos, $2.00. Enfermedades de señoras y niños. Garganta, nariz y oídos (OJOS). Enfermedades nerviosas, estómago, corazón y pulmones vías urinarias, enfermedades de la piel, blenorragia y sífiles, inyecciones intravenosas para el asma, reumatismo, tuberculosis, obesidad, partos, hemorroides, diabetes y enfermedades mentales etc. Análisis en general. Rayos X masajes y corrientes eléctricas. Los tratamientos y sus pagos a plazos. Telf. M 6233.

E-1810 In. 1 Ag.

DR. J. M. VERDUGO
ESTOMAGO E INTESTINOS

Tratamiento eficaz de la úlcera estomacal y duodenal de la colitis en cualquiera de sus períodos. Consultas de una a tres. Prado número 60, bajos. Tel. A-4425

E 1789 Ind 1 Ag.

Dr. Manuel Alvarez Ruelland
MEDICO

Especialista en enfermedades del aparato digestivo. Consultas de 8 a 12 a. m. Calle 12 número 7. Vedado.

E 620 ind. 20 mzo.

ENFERMEDADES SECRETAS

Antiguas, mal curadas y prostatitis, impotencia, esterilidad. Curaciones garantizadas en pocos días, sistema nuevo alemán. Dr. Jorge Winkelmann; especialista alemán, 28 años de experiencia. San Lázaro 165, a todas horas.

E 1897 ind. 17 ag

DOCTOR ELPIDIO STINCER

Cirujano de la Quinta Covadonga, Catedrático de la Universidad de la Habana. M número 4, Vedado. Teléfono F-2213. De regreso de su viaje a Europa y Estados Unidos, reanuda sus consultas los Martes, Jueves y Sábados, de 2 a 4 p. m. Cirugía General. E 2380 ind 15 oct.

DR. MANUEL GALIGARCIA

Enfermedades Nerviosas y Mentales

Especialista de la Asociación Canaria. Médico de Visita de los Servicios de Nerviosos y P. Enagenados del Hospital Calixto García, Ayudante de la Facultad de Medicina. Consultas: $5.00 de 3 a 5 diarias. J 211, bajos, entre 21 y 23, Vedado. Teléfonos F 2775 F 5885. Sanatorio para tratamientos, Real 68, Arroyo Naranjo. Informes: en la consulta.

E 1790 ind.

DR. GUILLERMO LOPEZ ROVIROSA

Enfermedades de las Glándulas Internas. Nutrición, Nerviosas y Mentales. Debilidad sexual, pérdidas, impotencias. Niños anormales atrasados, raquíticos. Bocios. Afecciones de la piel y de la sangre. Dispepsias, Colitis, Vías respiratorias. Rayos Ultravioletas aplicados al tratamiento de las afecciones de la piel (acne, etc.) caída del cabello, calvicie, raquitismo, anemias, etc. Electroterapia corrientes D'Arsonvalización, diatermia, extirpación de verrugas, etc. San Lázaro 331, entre Infanta y Basarrate, de 5 a 7 p. m. Domingos de 4 a 6. Tel. U-3221. Consultas por correspondencia: $5.00, giro postal.

E 1373 Ind 7 ag

ASOCIACION CLINICA

LUZ 44. TELEFONO A-0549, ENTRE AGUACATE Y COMPOSTELA

ASOCIACION DE MEDICOS ESPECIALISTAS

CIRUGIA Y MEDICINA EN GENERAL
Tratamiento de todas las enfermedades por sistema moderno. Curaciones garantizadas por contratos. PRECIOS REDUCIDOS.

CLINICA: Parteros y Comadronas. INYECCIONES Intravenosas, musculares, etc. RAYOS X y RADIOSCOPIAS DESDE 5 pesos. Ultravioletas electricidad, masajes y RADIUM. TATUAJES, Verrugas, manchas, etc. Se quitan rápidamente. ESPECIALISTAS DE SEÑORAS Y NIÑOS, GARGANTA, NARIZ, OIDOS Y OJOS. LABORATORIO: Hacemos toda clase de ANALISIS ORINA $2.00. Sífilis, Blenorragias, Impotencia, Vías urinarias, Enfermedades MENTALES, de la piel, Nerviosas, Corazón, Estómago y Pulmones, gotas etc.

ALMORRANAS. Son curadas sin OPERACION radicalmente y garantizadas. Pudiendo el enfermo continuar sus ocupaciones diarias. ENFERMEDADES DE LA BOCA, etc. PRECIOS MODICOS. CONSULTAS: $2.00. RECONOCIMIENTOS EN GENERAL CON APARATO: $3.00. ATENCIONES DE 1 a 5 (Tarde) y de 7 a 9 (noche). E-1024 Ind. 10 my.

DR. PEDRO MONTALVO

Estómago, intestinos y enfermedades del pecho. Aplicación de Diatermia y Luz Alpina. Tratamiento de la colitis en todos sus períodos. Consultas de 4 a 6. Sábados de 11 a 12. Belascoaín 79, altos. U-5050. Lunes y Viernes, $2.00 a pobres. Pobres de solemnidad en "Dispensario Tamayo".

E-645 24 May.

DR. PEDRO A. BOSCH

Medicina y Cirugía, con preferencia, partos, enfermedades de niños, del pecho y sangre. Consultas de 2 a 4. Aguiar 11. Teléfono A-6488. E-762-indf. ab. 1

DR. J. LYON

De la Facultad de París. Especialidad en la curación radical de las hemorroides sin operación. Consultas de 1 a 3 p. m. diarias. Calle 17 número 451, entre 8 y 10. Vedado.

E 1812 ind. 1 Ag.

Dr. Alfonso E. Milla Solsona

CURA RAPIDA DEL FLUJO

Especialista Enfermedades Señoras. Servicio de Enfermeras. Ultimo procedimiento ruso-alemán, para engordar y enflaquecer. Consultas: Martes, Jueves y sábados. De tres a seis. Pobres: miércoles y viernes. San Rafael 102. Teléfono U- 1680. E-636 indf. 23 mayo.

Dr. RICARDO CUERVO BARRENA
ESPECIALISTA EN ENFERMEDADES DEL CORAZON

Arterio-Esclerosis, Hipertensión, Nefritis, enfermedades de las venas, reumatismo articular, manifestaciones cardíacas de la sífilis, etcétera. Consultas exclusivamente a horas convenidas, 10 pesos, en San Nicolás, 76 (entre Neptuno y San Miguel), teléfono A-0482 y U-1353. Electrocardiograma en las tres derivaciones, $20. Consultas para pobres, de 6 a 8 de la noche en Monte 40. E-588 12 Ab.

DR. MANUEL LOPEZ PRADES
MEDICO CIRUJANO

De las Facultades de Madrid y la Habana. Con 36 años de práctica profesional. Enfermedades de la sangre, pecho, señoras y niños; partos. Tratamiento especial curativo de las afecciones genitales de la mujer. Consultas diarias de 1 a 3. Gratis los martes y viernes. Lagunas 63, bajos. Tel. A-0226, Habana.

E-1377 In. 1 Ag.

Dr. J. A. Hernández Ibáñez
CIRUJANO UROLOGO DE LA ASOCIACION DE DEPENDIENTES
ENFERMEDADES VENEREAS, VIAS URINARIAS, ENDOSCOPIA Y CIRUGIA DE LAS VIAS URINARIAS

Domicilio: G y 19, Vedado. Tel. F-6716. CONSULTAS: Neptuno número 78, esquina a Manrique. De 11 a. m. a 1 p. m., y de 3 a 6 p. m. Teléfono A-5469, Habana. E-1804 Ind. 1 ag.

ANALISIS DE ORINA

Completo dos pesos. Prado 62, esquina a Colón. Laboratorio Clínico Químico del doctor Ricardo Albaladejo. Tel. A-3344.

E-1788 Ind. 1 Ag.

Dra. MARIA PEREZ GOVIN
MEDICA CIRUJANA

Médica de la Facultad de la Habana y Hospital Broca de París, Garganta, nariz y oídos. De 1 a 3. Teléfono U-2439. San Miguel 152, antiguo.

E 1803 ind 1 ag.

DR. ABELARDO LABRADOR

Consultas gratis para pobres de 8 a 12 de la mañana. Pagas de 3 a 6 p. m. Angeles 3, entre Reina y Estrella. Teléfonos A-0801 y U-2256. Especialidad en enfermedades de señoras, flujos crónicos, metritis, etc. Partos, venéreo y sífilis, blenorragias, enfermedades de los pulmones en todos sus períodos, asma, bronquitis crónica, enfermedades del corazón y riñones, diabetes, reumatismo crónico, enflaquecimiento. Tratamientos especiales por inyecciones neosalvasán, etc.

E-52 Ind. 10 Mar.

DR. ADOLFO REYES
ESTOMAGO E INTESTINOS EXCLUSIVAMENTE

De regreso de su viaje a Sagua. Consultas y tratamientos de 9 a 11 a. m. Lamparilla 74, bajos.

E-848 13 May.

DR. JOSE VARELA ZEQUEIRA

Profesor de Anatomía de la Universidad Cirujano Jefe de la Asociación Cubana de Beneficencia. Cirugía en general. Especialidad: Cirugía de la mujer. Consultas de 2 a 4. Gervasio 126, entre San Rafael y San José. Telf. U 5410.

E 1894 ind. ag.

DR. S. PICAZA

De los Hospitales de París y New York

Enfermedades del estómago, intestinos e hígado, tratamiento eficaz de las colitis y afecciones biliares. Horas de 2 a 4, o convencional, previo aviso. San Lázaro 246. Tel. F-4918. E 1867 ind. 7 ag.

DR. A. V. DAUSSA

Medicina en general. Especialmente vías respiratorias y digestivas. Consultas de 2 y media a 4 p. m. Campanario 113, entre Salud y Dragones. M 8861. Pobres verdaderos 12 y media a 1. Martes y Sábados. E 1872 ind. 1 ag.

DR. GONZALO PEDROSO
CIRUJANO DEL HOSPITAL MUNICIPAL DE EMERGENCIAS

Especialista en vías urinarias y enfermedades venéreas. Cistocopia y Cateterismo de los uréteres. Cirugía de vías urinarias. Consultas de 10 a 12 y de 3 a 5 p. m. en la calle de Avenida de la República 254. E 1728 ind. 1 ag

DR. B. VILA

Médico cirujano. Exclusivamente niños. Médico de niños del Hospital Mercedes. Consultas diarias de 1 a 3 p. m. Carlos III, 209, esquina a Franco (altos). Teléfono U-5792. E 1800 ind 1 ag

Dr. Francisco Javier de Velasco

Afecciones del corazón, pulmones, estómago e intestinos. Consultas los días laborables de 12 a 2. Horas especiales previo aviso. Salud 34. Tel. A-5418.

E-1784 Ind 1 Ag.

POLICLINICA INTERNACIONAL

Director: doctor David Cabarrocas, Lealtad 143, entre Salud y Dragones. Teléfono A-0544. Consultas especiales de 10 a. m. a 6 p. m., los sábados de 9 a 12 a. m. Para pobres, primera atención médica con motivo de una consulta reconocimiento, examen de Rayos X, análisis parcial, orina, incisión, accesos, inyección intravenosa de Neosalvasán o cualquier otra inyección, cura corriente eléctrica, masaje agua caliente, pulverización vapor, completamente gratis para pobres. Inyecciones especiales para Reumatismo, Anemia, enfermedades de la piel, Sífilis, venéreas, fiebres en general. Tuberculosis, Cáncer, Enfermedad de señoras, Corazón, Riñones, Hígado, Estómago e Intestino, Sistema nervioso, análisis completo de orina y análisis exudado para venéreos, aplicaciones de aparatos de yeso, análisis sangre para sífilis, raspado uterino. Partos y Cirugía en general. Se regala medicina al pobre. Se dan horas especiales para consultas pagas. E 1809 In. 1 Ag.

DR. ALBERTO SIERRA

Médico del "Servicio de Niños del Dr. Aballí en el Hospital Mercedes".

Ex-Médico de "La Benéfica" y ex interno del Hospital Calixto García. Consultas: diarias de 12 a 2. Los Lunes, Miércoles y Viernes. Niños exclusivamente en Campanario 37, casi esquina a Virtudes. Teléfonos: F-2635 y M-2521.

DR. RICARDO ALBADALEJO

Especialista en vías urinarias. Tratamiento especial para la blenorragia, impotencia y reumatismo. Electricidad Médica y Rayos X, Prado 62, esquina a Colón. Consultas de 8 a 12 a. m. y de 1 a 5 p. m. Teléfono A-3344.

E 1787 ind. 7 Ag.

DR. IGNACIO CALVO
PROTOLOGO

Cirugía especial del recto. Tratamiento médico de las hemorroides. Rectos-copia sigmoidoscopia. Línea 12, esquina a M. de 4 a 6. Teléfono F-3663.

Dr. Alberto S .de Bustamante

Profesor de Obstetricia, por oposición. Especialidad partos y enfermedades de señoras. Consultas los lunes y viernes de 1 a 3. Clínica Bustamante-Núñez. Teléfono F 3057. Domicilio: 15, entre J y K. Vedado. Teléfono F 1862.

CLINICA BUSTAMANTE

J y 11, Vedado. Cirugía general y especial. Partos. Rayos X y Laboratorio. Teléfono F 1184.

E 1777 Ind 1 ag.

Dra. MARIA GOVIN DE PEREZ
MEDICA CIRUJANA

De la Facultad de la Habana. Escuela Práctica y Hospital Broca de París. Especialidad en enfermedades de señoras, partos y cirugía. Teléfono U-2439, San Miguel 152, antiguo. E 1802 ind. 1 ag

DR. GONZALO AROSTEGUI

Médico de la Casa de Beneficencia y Maternidad. Especialista en las enfermedades de los niños. Médicas y Quirúrgicas. Consultas de 12 a 2. G número 116, entre Línea y 13, Vedado. Telf. F-4223.

E 1775 Ind. 1 Ag.

HEMORROIDES

Curadas sin operación, radical procedimiento, pronto alivio y curación, pudiendo el enfermo seguir sus ocupaciones diarias y sin dolor. Consultas de 1 a 5 de la tarde. Suárez 32. Policlínica P. Tel. M-6233.

E-1810 Ind Ag.

DR. GOMEZ DE ROSAS

Cirujano Director de la Policlínica Nacional. Enfermedades de señoras, estómago, vías biliares y cirugía general. Consultas de 3 a 5. Cerro 551. Tel. A-2560.

E-1895 In. 16 Ag.

DR. CELIO R. LENDIAN

Consultas todos los días hábiles de 2 a 4 p. m. Medicina interna especialmente del corazón y de los pulmones. Partos y enfermedades de niños. Lealtad 82.

E 1796 Ind 1 Ag.

DR. BIENVENIDO GIROUD LESCANO

Medicina interna, sistema nervioso, cerebro y pulmón. Tratamiento de la tuberculosis con la sacocricina combinada. Rayos X, Radiografía, electroterapia, tratamiento del bocio sin operación. Consultas de a 3 5. Infanta 75 letra F; teléfonos M-2014 y U-2064.

E-1830 Ind. 1 Ag.

EXCEMAS, ALMORRANAS

Excemas por antiguos que sean, se garantiza su curación por un procedimiento especial. Inyecciones intravenosas para Reumatismo, Raquitismo, Dispepsias y Blenorragia. Neurastenia por el procedimiento del doctor Monin. Electricidad Médica para Parálisis y Nerviosismo. Estrechez uretral y sífilis, curación garantizada. Almorranas, son curadas sin operación ni dolor, pudiendo el enfermo continuar sus trabajos diarios. Análisis de orina, 2 pesos y 3 pesos completos. Consultas: de 1 a 5 de la tarde y 7 a 9 noche, diarias. Verdaderos pobres, gratis. Martes de 9 a 10 mañana. Dr. Flores. Acosta 64. Teléfono A-1704.

DR. J. B. RUIZ

Catedrático de la Universidad. De los Hospitales de Filadelfia. New York y Calixto García. Especialista en vías urinarias y enfermedades venéreas. Exámenes Uretroscópicos y Cistoscópicos. San Lázaro 221-C, de 1 a 3. Tel. U-6351. Para pobres de 10 a 12.

E-928 Indf. 1 my.

DR. GUTIERREZ LEE
MEDICO CIRUJANO

Consultas de 3 a 5. Gervasio 168. Teléfonos A-3684 y F-1070.

E-1870 In. 1 Ag.

MASAJES MEDICINALES

Matilde Alemany. Graduada. Garantizo eliminarle toda grasas. Circulación sangre todo organismo, fortalezca su cuerpo, reconstruya senos con electricidad y mi crema, rejuvenezco su cutis. Animas 15. Teléfono M-2390. 15184 14 Abr.

CIRUJANOS DENTISTAS

DR. ALBERTO COLON
CIRUJANO DENTISTA

Ha trasladado su Gabinete Dental a San Rafael 41 (altos), esquina a San Nicolás. Habana. E-1068 14 junio.

DR. L. SAEZ MORENO
CIRUJANO DENTISTA

Consultas todas las noches de 7 a 10, especial para personas que trabajan de día. Por el día doy hora fija a cada cliente. Trabajos rápidos, garantizados y económicos. (Doy facilidades de pago.) Neptuno 234, altos, entre Espada y San Francisco. Teléfono U-1986.

E-1066 indf. 12 my.

DR. VALDES MOLINA
CIRUJANO DENTISTA

Avenida de Italia número 24, entre Virtudes y Animas. Teléfono A-8583. Dentaduras de 15 a 30 pesos. Trabajos se garantizan. Consultas de 8 a. m. a 5 p. m. Los domingos hasta las 12 m.

E-1885 Ind. 1 Ag.

Dr. Armando Roig y Palenzuela
MEDICO CIRUJANO DENTISTA

Consultas de 2 a 6, Plácido No. 49, altos, Habana. Teléfonos 1-2592 y M-8002.

E 773 ind Ab 1

DR. PEDRO R. GARRIDO
CIRUJANO DENTISTA

Por las Universidades de Madrid y Habana. Especialidad en enfermedades de la boca que tengan por causas afecciones de las encías. Dentista del Centro de Dependientes. Consultas de 9 a 11 y de 12 a 3 p. m. Villegas 78, altos. Teléfono A-5260.

E-288 24 Feb.

DR. J. HERNANDEZ CALZADILLA
Cirujano Dentista
CIRUJANO DENTISTA

Especialista en extracciones sin dolor ni peligro en niños y señoras en estado, con anestesia local o gas. Cura completa de dientes flojos y piorrea alveolar. Puentes y planchas de todas clases modernas sin encías. Trabajos de ortodoncia. Arreglo puentes, planchas partidas, faltas de dientes dejándolas nuevas. Consultas diarias hasta las 10 de la noche. Reina 76, bajos. Teléfono A-7537.

E-1817 Ind. 1 Ag.

DR. GUERRERO DELANGEL
DENTISTA MEJICANO

Técnica especial para extracciones. Facilidades en el pago. Horas de consultas de 8 a. m. a 8 p. m. A los empleados del comercio, horas especiales para la noche. Trocadero 63-B, frente al café El Día. Teléfono M-6395.

E- 1811 In. 1 Ag.

OCULISTAS

DR. MARTINEZ FERRER

Enfermedades de los ojos. Calle A 194, (entre 21 y 23), Vedado Consultas de 2 a 4. Teléfono F-3474.

E- 969 26 My.

DR. HORACIO FERRER
ESPECIALISTA EN LAS ENFERMEDADES DE LOS OJOS

Consultas de 2 a 5 de la tarde. Consultas por la mañana a horas previamente concedidas. Ave. Wilson y L. Vedado. Teléfono F-4831.

E 1780 ind 1 ag

DR. JORGE L. DEHOGUES
OCULISTA

Consultas y elección de lentes de 11 a 12 y de 3 a 5. Horas especiales, previo convenio. Aguila 94. Teléfono A-3940.

DR. JOSE ALFONSO
OCULISTA

Garganta, nariz y oídos. Consultas de 1 a 4. Máximo Gómez 386. Tel. M-2330.
E 1703 ind 1 ag.
(noche). E 1808 ind. 7 ag.

Dr. C. E. FINLAY F. A. C. S.
PROFESOR DE OFTALMOLOGIA

Especialista en enfermedades de los Ojos y de los Oídos.
Calle J. 135, entre Línea y 15. Vedado. Teléfono F-1173
Consultas de 11 a 12 y de 2 a 4 y por convenio previo.

E-1807 Ind. 1 Ag.

DR. ALIPIO C. PORTOCARRERO
OCULISTA
GARGANTA, NARIZ Y OIDOS
Consultas de 12 a 4
San Nicolás núm. 52. Habana.
Telf. A-8627. E-1795.

QUIROPEDISTAS

QUIROPEDISTA

Alfaro .En el gabinete toda operación desde $1. a domicilio $2. a dos personas $3. Usamos Piesilioides. Villegas 44. M-7585.

19034 7 Mayo.

ORTOPEDICOS

EMILIO P. MUÑOZ

Ortopédico: Malecón 56. Teléfono A-9569. Faja especial para hernias, vientre, colon, etc. y aparatos para toda clase de imperfecciones. 20 años establecido.

E 2806 ind. 6 En.

COMADRONAS FACULTATIVAS

ANA MARIA V. VALDES
COMADRONA

Muchos años de práctica. Los últimos procedimientos científicos. Consultas de 2 a 4. Precios convencionales, 21, esquina a B, número 317, Vedado. Tel. F-1252.

E 1891 Ind 13 agos.

Aristónica Leonardy de Bravo
COMADRONA FACULTATIVA

Con muchos años de práctica ofrece sus servicios profesionales en Escobar No. 111 D, bajos, entre Salud y Dragones. Consultas de 1 a 4 p. m. Gratis lunes y jueves. E-898 24 mayo.

GIROS DE LETRAS

N. GELATS Y COMPAÑIA

103, Aguiar 103, esquina a Amargura. Hace pagos por el cable. Facilita cartas de crédito y giran pagos por cable; giran letras a corta y larga vista sobre todas las capitales y ciudades importantes de los Estados Unidos, Méjico y Europa, así como sobre todos los pueblos de España, Londres, París, Hamburgo, Madrid y Barcelona.

CAJAS RESERVADAS

Las tenemos en nuestra bóveda, construída con todos los adelantos modernos y las alquilamos para guardar valores de los interesados. En esta oficina daremos todos los detalles que se deseen.

N. GELATS Y COMPAÑIA
BANQUEROS

J. BALCELLS Y CIA.
S. en C.
San Ignacio Núm. 33

Hacen pagos por el cable y giran letras sobre New York, Londres, París y sobre todas las capitales de España, Islas Baleares y Canarias. Agentes de la Compañía inglesa de Seguros contra Incendios "The Royal". Administración de bienes.

E 1742 Ind 1 ag.

ZALDO Y COMPAÑIA
Cuba números 76 y 78

Hacen giros de todas clases sobre todas las ciudades de España y sus pertenencias. Se reciben depósitos en cuenta corriente. Hacen pagos por cable, giran letras a corta y larga vista y dan cartas de crédito sobre Londrs, París, Madrid, Barcelona y Nueva York, New Orleans, Filadelfia y demás capitales y ciudades de los Estados Unidos, Méjico y Europa, así como todos los pueblos.

E 1746 ind 1 ag.

ORDEN DE LOS ANUNCIOS CLASIFICADOS

(A) ALQUILERES DE CASAS

A- 1—Habana
A- 2—Vedado
A- 3—Cerro
A- 4—Jesús del Monte
A- 5—Víbora y A. Apolo
A- 6—Luyanó.
A- 7—Regla y Guanabacoa
A- 8—Marianao
A- 9—Diversos lugares

(B) ALQUILERES

B- 1—Departamentos
B- 2—Habitaciones
B- 3—Locales para comercio
B- 4—Muebles y Enseres
B- 5—Instrumentos de Música
B- 6—Automóviles
B- 7—Varios

(C) COMPRAS

C- 1—Casas
C- 2—Solares
C- 3—Establecimientos
C- 4—Automóviles y Accs.
C- 5—Maquinaria y Accs.
C- 6—Muebles y Prendas
C- 7—Instrumentos de Música
C- 8—Animales
C- 9—Fincas Rústicas
C-10—Objetos Varios

(D) VENTAS

D- 1—Casas
D- 2—Solares
D- 3—Establecimientos
D- 4—Automóviles y Accs.
D- 5—Maquinaria y Accs.
D- 6—Muebles y Prendas
D- 7—Instrumentos de Música
D- 8—Animales
D- 9—Fincas Rústicas
D-10—Objetos Varios

(E) SE SOLICITAN

E- 1—Criadas y Criados
E- 2—Cocineras y Cocineros
E- 3—Para 2 servicios
E- 4—Manejadoras
E- 5—Crianderas
E- 6—Chauffeurs
E- 7—Costureras
E- 8—Oficinistas
E- 9—Operarios y Aprendices
E-10—Varios

(F) SE OFRECEN

F- 1—Criadas y Criados
F- 2—Cocineras y Cocineros
F- 3—Para 2 servicios
F- 4—Manejadoras
F- 5—Crianderas
F- 6—Chauffeurs
F- 7—Costureras
F- 8—Oficinistas
F- 9—Operarios y Aprendices
F-10—Varios

(G) AVISO OPORTUNO

G- 1—Religiosos
G- 2—Oficiales
G- 3—Agencias de Colocaciones
G- 4—Saldos
G- 5—Arrendamientos
G- 6—Pérdidas
G- 7—Para las Damas
G- 8—Para el Hogar
G- 9—Enseñanza
G-10—Interés General

(H) AVISO ESPECIAL

H- 1—Hoteles
H- 2—Casas de Huéspedes
H- 3—Comidas a domicilio
H- 4—Bancos y Banqueros
H- 5—Clínicas y Sanatorios
H- 6—Acciones, Bonos, Valores
H- 7—Dinero e Hipotecas Se toma
H- 8—Dinero e Hipotecas Se ofrece
H- 9—Cambios
H-10—Miscelánea

A ALQUILER CASAS

A1. Habana

SE ALQUILA la casa Consulado 69-B, bajos, con sala, comedor, 4 cuartos, cocina y doble baño, está entre Trocadero y Colón. A1 UH S3782 22 my.

OQUENDO 22

entre Zanja y Salud se alquilan los bajos de esta casa con sala, saleta y dos habitaciones en 35 pesos. Teléfono A 8720. Dueño Amargura 44. A1 23707 25 my.

MALECON 56

entre Galiano y San Nicolás piso alto, sala, comedor, cuarto, cocina, baño, elevador, informa encargado.

A1 23915 20 my.

SE ALQUILA el segundo piso moderno de esquina compuesto de sala, comedor, tres cuartos baño intercalado y demás servicios. Precio: $40. Informan en Florida No. 10, bodega. Telf. M 7668.

A1 S 3766 21 my.

SE ALQUILAN los altos de Estrella No. 60. Sala, recibidor, tres cuartos, comedor corrido al fondo, moderna la casa, en $50.00. La llave en los bajos. Informan: Plaza del Vapor No. 19 y 20. Teléfono A-2089. A-1 S-3759 21 my.

ALQUILO, CARDENAS 57, bajos. $45.00. casi esquina a Gloria. Tres cuartos, sala, saleta buen baño. La llave en la botica. Informan: Bernaza 23, tintorería.

A-1 23601 21 my.

MANRIQUE 31-B. Casa cómoda con cuatro cuartos. Informa: M. Fernández. Teléfono F-1020.

A-1 23557 25 my.

SE ALQUILAN bajos y altos juntos de San Lázaro 233, entre Gervasio y Belascoaín, propia para pequeño establecimiento, oficina o consultorio d eprofesional. Cada planta tiene sala, comedor corrido muy amplio y tres cuartos. Informan U-2519. A-1 23586 24 my.

ALQUILO un segundo piso y una planta baja en la calle Progreso No. 14, lado esquina Compostela. Sala, recibidor, cuatro cuartos, baño intercalado, comedor, cuarto de criado, servicio y cocina, todo decorado. Informan el portero. Teléfono I-4990. A-1 S-3720 24 my.

SE ALQUILA en Cuba 85.1|2, una casa de fabricación moderna, compuesta de sala saleta, comedor, tres habitaciones, baño intercalado, cuarto de criado, con sus servicios. A precio de situación. Informan allí. Rodríguez y Compañía.

A-1 23393 21 my.

SE ALQUILAN en $65.00 los amplios y ventilados altos de Suárez No. 49, compuestos de sala, cinco cuartos, comedor, cocina y servicios. La llave en los bajos. Informan: Angeles No. 7. A-4627.

A-1 S-3730 22 my.

EN $75.00 se alquila el primer piso alto de Avenida de la República No. 162. Sala, cuatro habitaciones decoradas, cuarto de criados, baño intercalado, con vista al Malecón. En la bodega informan. Teléfono U-5350. A-1 S-3726 26 my.

SE DESEA colocar una joven española de criada de manos. Sabe trabajar. Es cariñosa con los niños. Tiene referencias y quien la recomiende. Telf. A-1651.

A-1 23336 19 my.

SE ALQUILAN las casas Bernaza 18, segundo piso, derecha, sesenta pesos y tercero, derecha, cincuenta y cinco pesos, y Cárdenas 5, 3o. derecha, sesenta pesos, a una cuadra del nuevo Parque de Campo de Marte. Llaves e informes en Zulueta 36-G. Teléfono A-9266.

A-1 23528 27 my.

SE ALQUILAN en 20 y 25 pesos dos casitas. Una acabada de construir en Pajarito F entre Clavel y Díaz Blanco. Informan en la bodega de la esquina.

A-1 23325 26 my.

SE ALQUILA. Revillagigedo 108 sala, comedor, siete cuartos, propia para inquilinato o industria. También alquilo Aguila 56 altos y bajos, tres cuartos. Informan: Telf. F-2684. A-1 23352 19 my.

HABANA. Se alquilan los bajos de la casa calle Mazón 31, frente al parque Aguirre, que se compone de sala, comedor, tres cuartos, baño intercalado, cocina, servicios de criados y patio. Precio: 55 pesos mensuales y la llave en el primer piso. Bufete de Arellano. Departamento de Administración de Bienes. Teléfonos A-2318 y A-2478.

E-1087 indf. 16 my.

ALQUILO los altos de Monte 49, centro del campo Marte, propios para familias, oficina, bufete consultorio, fotografía etc. La llave en los bajos. Inf. de 10 a 11 1|2 a. m.

A1 23413 26 my.

SE ALQUILA la casa San Rafael 109, casa moderna en la calle más céntrica de la Habana. A1 23481 19 mayo.

ALQUILO hermosa casa, Suárez 116-A, altos, compuesta de sala, saleta, cuatro cuartos, servicios criados, baño intercalado, cocina de gas y servicios sanitarios completos. Alquiler $50.00. La llave abajo. Informan: Teléfonos A 4358 y M 6263, altos botica Sarrá. A1 23472 23 my.

SE ALQUILA hermoso piso independiente en el nuevo edificio situado en España número 9, primera planta, esquina, balcones a dos calles, muy fresco y ventilado. Tiene sala, comedor, cocina de gas, cuatro habitaciones, baño intercalado y servicio para criados. Precio: $75.00. La llave en la azotea. Telf. A-5540.

A-1 23351 21 my.

EN AGUIAR 95, entre Muralla y Teniente Rey, se alquilan amplios bajos para almacén o depósito. Telf. A-8786.

A-1 23320 20 my.

SE ALQUILA

En la gran avenida Menocal 55 esquina a Estrella a una cuadra de Carlos III se alquilan los espléndidos altos compuestos de Sala, Hall, Comedor, baño intercalado de primera, cocina de gas, tres hermosas habitaciones. Una terraza cubierta pudiéndose dedicar a otras posesiones otra al aire libre ideal para el verano. Tranvías para todo punto. Informes Rivas U 2103.

A1 23489 21 mayo.

ALQUILO

El primer piso de Barcelona No. 10, a la brisa, con hall y acabada de pintar. Informan La Casa Blanca. Locería y Ferretería. San Rafael 152. Telf. U-5066 y FO-1787. A-1 S-3603 21 my.

OBRAPIA NUM. 88

Se alquilan los bajos de esta casa propios para establecimiento. Precio $70.00.

AGUIAR NUM. 45

Se admiten proposiciones para los altos y los bajos de esta casa, juntos o separadamente. Además de sala, saleta, comedor y baño, los altos tienen cuatro cuartos y cinco los bajos.

AGUILA NUM. 146

Se alquilan los cómodos y frescos altos de esta casa que es esquina de fraile junto a la Calzada del Monte. Cuatro habitaciones, gran sala, comedor, etc., hermoso balcón corrido, galería cerrada, agua abundante, y demás comodidades. Precio $50.

AMARGURA NUM. 8

Se alquila en Amargura 8, entre Mercaderes y San Ignacio, este local propio para almacén. Precio $100.00.

BARATILLO NUM. 2

Se alquila este espacioso local propio para almacén. Precio $300.

ESCOBAR NUM. 196

Se alquila esta casa con sala, comedor dos cuartos y servicios. Precio $35.00

GALIANO NUM. 24

Se alquila este hermoso local propio para establecimiento. Precio $200.00.

LAGUNAS NUM. 111

Se alquilan los altos con sala, saleta, comedor, tres cuartos y baño. Precio $55.

SAN LAZARO NUMS. 202 Y 204

Se alquilan estos altos que constan de sala, saleta, comedor, cuatro cuartos, cuarto de baño y cuarto para criados. Precio $150.00.

SAN LAZARO NUM. 309

Se alquilan los altos de esta casa con sala, comedor y dos cuartos. Precio $50.

Para informes sobre las anteriores casas dirigirse a J. Balcells y Co., San Ignacio No. 33. Teléfono A 2766.

A1 23447 26 my.

BERNAZA 65, se alquila en $20 un apartamento con sala y dos habitaciones. Informa la encargada.

A1 23506 19 mayo.

SE ALQUILA en Obrapía 63, un piso alto compuesto de sala, saleta, cinco habitaciones, cuarto de baño al centro, cocina de gas y servicios de criados. Precio de situación. Informes y llaves, bajos almacén. Teléfono A 3314.

A1 23396 21 mayo.

SE ALQUILAN los altos de Indio núm. 37, compuesto de sala, saleta, 3 cuartos, baño intercalado $45.00. Su dueño Luis Estévez núm. 118, entre Goicuria y Mayía Rodríguez. Santo Suárez. Teléfono I 5000.

A1 S3731 23 mayo.

HERMOSO Y FRESCO ALTO

Para corta familia, con agua abundante. Puede verse a todas horas. Informan en los bajos. Espada 8.1|2, entre San José y San Rafael. A-1 23341 24 my.

AGUILA 311, entre Misión y Esperanza, próximos a la Terminal y Planta Eléctrica; se alquilan departamentos de sala y cuarto, baño con bañadera, cocina de gas. Precio: $23. Teléfono F-1159. Llaves la encargada. A-1 23327 20 my.

SE ALQUILAN casitas en Hospital 67 entre Carlos Tercero y Jesús Peregrino, con balcón a la calle, luz, teléfono, sala, comedor, cuarto, cocina y servicios, por $26.00. Telf. U-2728. A-1 23349 19 my.

SE ALQUILA la casa Hospital 71 altos, entre Carlos Tercero y Jesús Peregrino, compuesta de sala, saleta, recibidor, baño intercalado tres habitaciones, comedor corrido al fondo, cocina de gas, calentador, cuarto y servicios de criados. Informa el 67. A1 23348 19 my.

SE ALQUILAN los altos de la casa Inquisidor No. 15, con seis amplias habitaciones y un gran salón al fondo, adecuado para oficinas o departamentos. La llave en la misma. Informa "La Vinatera". Teléfono U-1794. A-1 23337 23 my.

CRISTO 30

Se alquila el segundo piso con sala, tres cuartos, baño intercalado comedor, cuarto de criada, cocina. Informan: Cristo 28. 2o. piso. A-1 23329 26 my.

SE ALQUILA. Aguacate No. 1, altos, sala, dos cuartos, baño, comedor, cocina de gas, cuarto en la azotea, con servicios. Llave en los abjos. Telf. M-6570.

A-1 S-3722 21 my.

ALQUILO en $45, San Miguel 296: sala, saleta, tres cuartos y demás servicios. Informan: F-5241. A-1 23359 23 my.

SOL 125 CASI esquina a Egido, 2o. piso con sala, saleta, 2 cuartos, y comedor, azulejeado. baño completo con agua caliente y muy fresca. Informan en el bajo. Tel. A 1305. A1 23247 19 my.

S ALQUILAN los altos Escobar 158 y 160 con sala, recibidor pequeño, cuatro habitaciones, baño intercalado una habitación en la azotea con su lavadero y servicio de criados. La llave en la misma de 1 a 6 p. m. Su dueño San Lázaro 396 altos. Teléfono U 5231. A1 S3710 29 my.

SE ALQUILAN los espléndidos y ventilados altos de Carmen, Escobar y Belascoaín, la llave en la bodega. Informarán en la misma. Teléf. A 0877.

A1 23421 21 my.

$50 ALQUILO HERMOSO PISO

sala, comedor, 3 cuartos, cuarto baño de lujo, cocina gas, servicios de criados, acabados de pintar de aceite, Jovellar esq. Hospital, altos de la bodega. Busto. Hotel Roma. M 6944. A1 23296 19 mayo.

SE ALQUILA

Los altos de San Ignacio esquina a Acosta, compuestos de sala, saleta, tres cuartos y uno grande en la azotea cocina de gas, baño intercalado, con abundante agua. La llave en la bodega. Su dueño: calle 12 y 15. Vedado. Telf. F-1021.

A-1 23168 25 my.

ALQUILO dos altos independientes. Mercaderes 16, entre Obispo y Obrapía, con sala, comedor, cinco cuartos, baño etc. Llaves: Ferretería. A-6523. Industria 22.

A-1 22219 21 my.

VILLEGAS 54. (Se alquilan el alto y el bajo, éste propio para comercio, entre Obispo y Obrapía. Tienen sala, comedor, tres cuartos, el alto uno de criados, baño, cocina etc., media cuadra de Obispo, abundantes en agua, por tener tanque de agua corriente, acabados de pintar en muy módico precio. Las llaves en la casa de modas al lado e informan en 23 esquina a A. Vedado. Tel. F 2562.

A1 23243 23 mayo.

SE ALQUILAN los modernos altos de San Lázaro No. 174, entre Blanco y Galiano, compuestos de sala, recibidor, comedor, pantry, tres cuartos, baño intercalado, servicio independiente de criado. Precio último: $75.00. Informan: F-1405.

A-1 S-3703 25 my.

M.E.C.D. 2016

TELEFONOS A-3333 A-1014

ANUNCIOS CLASIFICADOS DEL DIARIO DE LA MARINA

TELEFONOS A-3333 A-1014

VIRTUDES 20.1|2 bajos, sala, saleta, tres cuartos, baño, comedor y cocina, dos cuadras de Prado. La llave en la panadería enfrente. Informan: Ferretería Cuatro Caminos. A-1 23126 20 my.

ALQUILO n $30.00, casa San José 48, entre Altarriba Espaleta, y una casita pasaje al fondo. Llaves e informes: casilla A. Teléfono I-7135. A-1 22993 22 my.

SE ALQUILA un piso alto decorado interiormente, moderno, distribución modernísima, con sala, saleta, cuatro habitaciones, cuarto de criado doble servicio sanitario, hall, dos entradas, Concordia 100 (E. Villuendas). Informa el portero, y O'Reilly 54. Banco. A1 UH 22998 20 my.

SE ALQUILA Romay B altos muy ventilada, sala, saleta, 3 habitaciones bajas y una en la azotea, baño completo, a una cuadra de Monte y 3 del Mercado. Informan Telf. M 3777. A1 23256 19 mayo.

SE ALQUILAN altos y bajos San Joaquín No. 33, entre Monte y Omoa, compuesta cada planta de sala, recibidor cuatro cuartos y servios. Llaves en las mismas. Informan: A-4745. A-1 23331 22 my.

ALQUILO en Lealtad núm. 161. bajos, casa compuesta de sala, recibidor, siete cuartos, dos baños completos, patio, comedor al fondo, cocina de gas, servicio para criados, y garage. Acabada de pintar. Precio módico. Informan Empedrado 49. Teléfono M 8535. Las llaves en la bodega. A1 UH 23103 19 my.

ALQUILO los bajos y el segundo piso, de Tenerife núm. 87, casi esq. a Belascoaín, casas recién estrenadas, compuestas de sala, dos cuartos, baño completo, comedor, y cocina de gas. Agua en abundancia. Precios muy baratos. Informan Empedrado 49. Teléfono M 8535. Las llaves en la bodega. A1 UH 23102 19 my.

ALQUILO los altos de Cuarteles 12, esquina a Aguila, compuestos de dos hermosos apartamentos, baño completo y cocina de gas. Muy barato. Informan Empedrado 49. Teléfono U 8535. Las llaves en La Bodega. A1 UH 23100 19 my.

ALQUILO a precio muy bajo, una casita en División núm. 21, segundo piso, compuesta de sala, comedor, dos hermosos cuartos, baño completo, cocina de gas, servicio de criados, y su patio. Informan Empedrado 49. Teléfono M 8535. Las llaves en la bodega. A1 UH 23101 19 my.

ALQUILO hermoso local para almacén en Habana 138, casi esquina a Muralla. Tiene 450 metros de superficie. Alquiler: 166 pesos. Se da contrato firme por dos años. Prorrogable al tiempo que se desee. Altos botica Sarrá. Teléfono A 4358 y M 6263. A1 22704 19 my.

SE ALQUILA el moderno 2do piso Animas 166 y Gervasio con sala, comedor, tres amplias habitaciones, baño intercalado con calentador, cocina de gas, cuarto y servicio de criados. Informa en el FO 2360. La llave en el primer piso. A1 23442 19 my.

CALLE SAN Lázaro 316, piso segundo. Se alquila esta casa en 40 pesos mensuales. Informarán de 8 a 10 de la mañana y de 6 a 7 de la tarde. A1 23439 22 mayo.

SE ALQUILA el segundo piso de los altos de la joyería Egido núm. 53. Informan en la misma. Teléfono A 7983. A1 S3743 24 mayo.

SE ALQUILA una casita para corta familia; muy cómoda, con abundante agua. Informan Ayesterán núm. 53, esquina a Tulipán, bodega el Submarino. Teléfono A-1364. A1 S3735 22 mayo.

SE ALQUILA un lujoso apartamento con balcón a la calle, compuesto de dos amplias habitaciones, baño privado, luz y limpieza, Crespo entre Malecón y San Lázaro, tercer piso, precio $30.00 dos meses en fondo o fiador, para informes en el departamento 17, o Consulado núm. 73 Teléf. A 7903. A1 23427 21 my.

SE ALQUILA Cruz del Padre núm. 8 letra D. a una cuadra de Tejas y dos de Infanta; sala, saleta, y 3 cuartos, muy amplia y ventilada; precio $35.00. Informan Telf. F 2884 y F 1632. Su dueño Línea núm. 2. A1 S 3605 21 my.

PARA FAMILIA de gusto, rebajados, altos nuevos. Cinco habitaciones, hall, dos baños, habitación criada, terraza, frente fondo garage, habitación chauffeur, habitación estudios en la torre. Más detalles: F-5885. J 211 entre 21 y 23. E-1070 1 junio.

SE ALQUILA en Monserrate 145 un piso alto en $50.00 informan en Manzana de Gómez 252. Teléfono A-4893. A1 22764 23 may.

SE ALQUILA un elegante y cómodo tercer piso, en Infanta núm. 6, entre Jovellar y San Lázaro, todo decorado 3 habitaciones, baño intercalado, sala, recibidor, comedor, pasillos, servicio de criados. La llave en la misma. Informan teléfono FO-2355. A-1 S-3672 20 my.

SE DESEA alquilar por dos meses comenzando desde el 1o. de Junio una casa amueblada que consta de sala, comedor, tres cuartos, baño completo y cocina de gas. A dos cuadras del campo de Marte. Informan Telf. U3232. Es esquina muy ventilada. A-1 S-3681 21 my.

CARCEL 2

Entre Prado y San Lázaro. Se alquila el primer piso, compuesto de sala, comedor, dos habitaciones, buen cuarto de baño, cocina y servicios para criados. Todas las piezas dan a la calle. Informan: teléfono F-3297. La llave en el segundo piso. A-1 22900 24 my.

SE ALQUILA el piso principal de Genios 23, entre Industria y Consulado, con cuatro hermosas y frescas habitaciones, sala, saleta, baño y cocinas para gas y carbón. A una cuadra del Prado y otra del Malecón. La llave en la botica. Informa el doctor Entralgo. Edificio Larrea, Aguiar y Empedrado. Telf. A-2036. A-1 22862 24 my.

SE ALQUILA el primer piso de San Lázaro No. 7, casi esquina a Prado, compuesto de sala, comedor, tres cuartos, cuarto de baño y cocina de gas. Informan: teléfono F-4430. La llave en los bajos. A-1 S-3662 24 my.

VILLEGAS 111. "EDIFICIO LAVIN"

Se alquila una espléndida casa, primer piso, con sala, saleta, cuatro habitaciones, baño intercalado, comedor, pantry, cocina de gas, todo a la moderna. Precios de actualidad. Véase la llave en los bajos. A-1 22919 29 my.

SE ALQUILAN los altos de la casa calle Gloria 160, entre Figuras y Carmen. Sala, saleta, tres cuartos, baño intercalado, cocina gas. Telf. I-4122. A-1 22963 20 my.

SAN NICOLAS 76-A, bajos. Se alquila, con recibidor, sala, cinco grandes cuartos, comedor y despensa al fondo. Patio y baño. La llave en el alto. A-1 22580 19 my.

SE ALQUILA en Concordia 176, bajos, muy frescos compuestos de sala, comedor, tres habitaciones, baño, cocina de gas y un cuarto de desahogo. Informan en el teléfono U 3225. A1 xx 18 de mayo.

SE ALQUILA un fresco y hermoso segundo piso en Damas núm. 18, entre Luz y Acosta. Compuesto de sala, recibidor, cuatro amplias habitaciones, baño intercalado con agua fría y caliente, comedor, cocina de gas, cuarto de criado, con todos sus servicios. Precio de situación. Informan Damas núm. 18 bajos, y también el teléfono M 3039. A1 S3644 21 mayo.

SE ALQUILAN en San Lázaro 305, altos modernos, con sala, gabinete, cuatro habitaciones, baño intercalado, comedor al fondo, servicio de criados, gas y agua abundante. Informan Manzana de Gómez 252. Teléfono A 4893. A1 22751 23 mayo.

MALECON 27-A SEGUNDO PISO

Se alquila, terraza, sala, recibidor, cuatro dormitorios, baño intercalado, comedor al fondo, cuarto y servicio de criados. Casa moderna. Informes planta baja. A1 22723 20 my.

ESTRELLA 157, segundo piso, esquina a Escobar, una cuadra de los tranvías, tres habitaciones y demás comodidades. Precio barato. Informan en Muralla 111. A 7468. A1 22659 19 my.

SE ALQUILAN dos pisos altos en San Ignacio 84, sala, saleta, comedor, cuatro cuartos, baño completo, modernos y lujosos. Ganaban $125. Se dan en $65 00. Dr. Fernández. Habana. A-1 21314 20 my.

SE ALQUILAN los amplios y ventilados altos de la casa Oquendo número 85, compuesta de sala, saleta, tres hermosas habitaciones, cocina de gas y baño intercalado. Informa: Mariano Prats. Aguiar 73. Telf. A 7884. A1 S 3635 27 mayo.

NEPTUNO 222, BAJOS

entre Marquez González y Oquendo, frescos y grandes. Tienen sala, recibidor, cuatro habitaciones, comedor corrido al fondo, baño completo, cuarto y servicio de criados, y cocina de gas y de carbón. La llave bodega esquina a Oquendo. Informes Habana 186. Teléfono M 1541 y F 1941. A1 22079 19 my.

JOVELLAR 15

Entre Infanta y L. se alquila un magnífico departamento al frente de la casa con lavabo de agua corriente muy barato. En la misma informan. A1 22716 20 my.

SE ALQUILAN los altos de Infanta No. 108, entre San Miguel y San Rafael, compuestos de cuatro cuartos, baño, terraza, sala, saleta, un departamento en la azotea con su servicio y todo a la moderna. Informes: San Miguel No. 211, altos, esquina a Infanta. A-1 22620 20 my.

COMISIONISTAS

Alquilo buenos altos para comisionista y familia. O'Reilly y Habana, altos de la barra, por Habana. A-1-21346-22my.

SE ALQUILA hermoso chalet, Catorce esquina a Tercera. Reparto Almendares, compuesto de jardín, portal, sala, comedor, cuarto criados, cocina, garage, servicios criados y los altos de cuatro dormitorios, cuarto baño familia y terraza. Alquiler $80.00. Informan: Telf. FO 1315. A 4358 y M 6263, altos botica Sarrá. A1 22705 19 my.

SE ALQUILAN varios pisos bajos, primero y segundo piso en el nuevo Edificio de Príncipe esquina a Espada a $45.00 y $50.00 sin rebaja. Informan en los mismos. Dirigirse al portero. A1 83306 1 Junio.

SE ALQUILA Escobar No. 92, altos, casi esquina a Neptuno. Informan: teléfono A-6928. A-1 S-3714 19 my.

COMPOSTELA 98, ENTRE MURALLA Y SOL

Alquilo a precios de situación amplios bajos con dos habitaciones altas, apropiado para comercio, almacén u oficinas. Informan: Muralla número 71. A-1 21876 23 my.

INQUISIDOR 35-A

En $50.00 se alquila este hermoso principal con hermosa habitación a la calle Saleta y cuatro habitaciones. Informan en Oficios No. 88. Almacén de Manuel Muñoz y Compañía. A-1 20352 31 my.

SAN NICOLAS 46, principal, entre Virtudes y Concordia. Se alquila este moderno piso con sala, saleta, tres cuartos, baño intercalado, comedor al fondo, cocina de gas y servicio de criados. La llave en el segundo piso. A-1 22576 19 my.

OMOA 14-B

Casa cómoda, sala, comedor, tres cuartos, cocina y servicio. Lugar saludable y próximo a tranvías y Mercado. Llaves: bodega. Informes: San Joaquín 33, bodega. Telf. M-1808. A-1 22640 19 my.

ALTOS MODERNOS

Alquilo San José núm. 126 1-2 G primero y segundo piso. Sala, saleta, seis cuartos, 2 baños, cocina y pantry. Agua abundante. Informan Malecón 40 altos. Teléfono M 8007. A1 UH 23052 19 my.

SE ALQUILA el fresco y moderno piso alto Monte 166, compuesto de Terraza al frente, sala, saleta, cuatro habitaciones, baño intercalado con agua caliente y fría, comedor al fondo, amplia cocina de gas, cuarto y servicios para criados independientes y patio. Informan en Carmen 8. Teléfono A 2066. A1 26000 24 mayo.

SE ALQUILA el primer piso de la casa Cárdenas No. 1, entre Motne y Corrales, compuesto de sala, comedor, tres habitaciones, cuarto de criados, servicios, cocina y otro cuartico chico. Informan: Suárez No. 87. Teléfono A-1888. A-1 22556 19 my.

PISOS LUJOSOS POR ESTRENAR

$50 — $55 — $60

San Rafael 151½, esquina a Espada, a la entrada izquierda hay un timbre; llame y el encargado lo atenderá. Informes generales: M. Gontyoch. Oficios 58, altos Teléfono M-6659. A1 22371 19 my.

SE ALQUILA en el Vedado. Edificio Normandy calle 16, entre 9 y 11. a 27 m. de todos los tranvías, acabadas de construir, casas con lujo y confort, jardín, portal, sala, tres cuartos, comedor al fondo, baño completo, cocina de gas, servicio de criado, 50 pesos; altos de sala, recibidor, tres cuartos, comedor al fondo, servicio de criado, baño completo, cocina de gas, agua abundante, 55 pesos; también casitas interiores como apartamentos, de sala, dos habitaciones, comedor, cocina, baño intercalado completo, 34 pesos. Vengan a verlas, son 24; solo quedan 10 para alquiler. A2 22798 19 mayo.

SE ALQUILA

la casa de altos de paseo esquina a Diecisiete, Vedado. Informes 17 núm. 342. A2 22084 24 my.

VEDADO. Once núm. 103, entre 20 y 22, a una cuadra de los tranvías de Línea. Departamentos nuevos, altos y bajos. De sala, cuarto, baño, cocina y patio a $17 y $19 Informan: El Encargado, en la misma y por teléfono A 1051 Sr. Lazcano. A2 21914 30 my.

EN MODICO precio, y en casa particular se ofrece para guardar muebles finos de personas que tienen que ausentarse por temporada. Dirección: Calle N. No. 217 bajos entre Jovellar y 27. Vedado. Frente al Edificio América. R. ind. 21 Ab.

SE ALQUILA a precio de situación, un espléndido segundo piso en Compostela No. 88, entre Muralla y Sol, compuesto de recibidor, sala espaciosa, tres cuartos, baño intercalado, comedor, cuarto y baño de criada. Espléndido patio. Abundante agua. Informan en Muralla No. 71. Telf. A-3450. A-1 21875 23 my.

MARQUES GONZALES 6.B, altos, entre San Rafael y San José. Se alquila con sala, comedor, tres grandes cuartos, baño y servicios. La llave en la bodega. A-1 22578 19 my.

SE ALQUILA CASA PARA HOTEL O PARA CASA DE HUESPEDES

situada en uno de los mejores barrios de la ciudad, calle de Amargura esquina a Compostela, donde estaba el "Hotel Roma". Consta de cinco plantas altas; en cuatro de ellas hay sesenta y seis habitaciones con cuarenta baños y en la sexta planta está el comedor, cocina y apartamentos para criados. Es uno de los comedores mejor decorados de los hoteles modernos. Tiene elevador para servicio personal y otro elevador para la cocina, calentador de agua, cocinas, neveras etc., alquiler módico y se dá contrato. Puede verse a cualquier hora del día. A1 22134 25 my.

SAN RAFAEL 161, altos y bajos, entre Marqués González y Oquendo. Se alquilan con sala, comedor, tres cuartos, baño y servicios. La llave en la bodega. A-1 22579 19 my.

CARLOS III NUMERO 183

Se alquila espléndida casa con garage para dos máquinas y todo el confort moderno esquina a Marqués González. Informan U 3281. A1 UH 22652 22 my.

SE ALQUILA la casa Lamparilla 31, casi esquina a Habana, propia para comercio y muy barata. La llave en la esquina de Habana, vidriera. Informan: F-3480. A-1 22365 21 my.

MANRIQUE 39, principal, entre Concordia y Virtudes. Se alquila este moderno piso con sala, antesala, cuatro grandes habitaciones, baño intercalado completo, comedor al fondo, cocina y calentador de gas. Cuarto y servicio de criados. Puede verse de 9 a 12 m. y de 2 a 5 p. m. La llave en el segundo piso. A-1 22583 19 my.

SE ALQUILA un principal en la casa Valle 29, al lado de la esquina de Infanta. Informan Telf. U1888. A1 21184 19 my.

SE ALQUILAN los elegantes, amplios y ventilados altos de Amistad 34, a dos cuadras del Parque Central, con todas las comodidades necesarias Pueden verse de 1 a y p. m. Informan: Edificio Trust Co. Aguiar 71. Apartado 303. A-1 21088 19 my.

CASA PARA HOTEL O PARA CASA DE HUESPEDES

situada en uno de los mejores barrios de la ciudad, calle de Amargura esquina a Compostela, donde estaba el "Hotel Roma". Consta de cinco plantas altas; en cuatro de ellas hay sesenta y seis habitaciones con cuarenta baños y en la sexta planta está el comedor, cocina y apartamentos para criados. Es uno de los comedores mejor decorados de los hoteles modernos. Tiene elevador para servicio personal y otro elevador para la cocina, calentador de agua, cocinas, neveras etc., etc., alquiler módico y se dá contrato. Puede verse a cualquier hora del día. A1 22134 24 my.

SE ALQUILAN los altos de la casa Corrales No. 15, entre Cárdenas y Cienfuegos, compuestos de sala, comedor, dos habitaciones, servicios, cocina y un cuartico alto en una planta y en la otra más alta, compuesta de comedor, dos habitaciones, cocina y un cuartico. Informan: Suárez No. 87. Teléfono A-1888. A-1 2355 19 my.

CRESPO 44, bajos, entre Colón y Trocadero. Se alquila con sala, comedor y tres cuartos. Patio y servicios. La llave en los altos. A-1 22575 19 my.

SE ALQUILAN los altos de Jesús María 119. Sala, tres cuartos, baño intercalado, comedor al fondo, servicio de criados, cocina de gas, agua abundante. Tiene motor; muy frescos. Una cuadra de Egido. Informan: O'Reilly 90 bajos. Lave en los bajos. A-3242. A-1 22176 20 my.

SE ALQUILAN las casas de José de San Martín números 21 y 23, con grandes salones apropiados para almacenes de tabaco. Tienen espaciosos altos para Fábrica de Tabacos, Cigarros u otra clase de industria. También pueden fraccionarse dichas casas. La llave en la esquina de Rayo. E-674 Ind. 29 M.

MUY FRESCOS Y BARATOS

Preciosos y modernos pisos, de dos, tres y cuatro habitaciones, sala, comedor y todas las demás comodidades. Edificios "Echeverría" Malecón o Marina 16, Calzada y J., entrada del Vedado. Informes: F 1664 y F 5075. Conviene verlos. 1A 21228 19 my.

CASTILLO 45-B

Por San Ramón. Casa con sala espaciosa. dos cuartos, cocina y servicios. Próxima al Mercado y tranvías. Llaves: bodega. Informes: San Joaquín 33. bodega. Telf. M-1808. A-1 22639 19 my.

A2. Vedado

VEDADO. Se alquilan lo saltos o los bajos de la casa calle M número 37, entre 19 y 21. Tienen garage. Llaves e informes en los bajos. A-2 23592 1 junio.

13 ESQUINA A 8

Acera de la brisa, segunda esquina. Se alquila este barato chalet de 2 plantas, compuestos de 2 bajos: jardín, portal corrido, vestíbulo, sala, comedor, pantry, cocina, cuarto de criado y su baño; garage y cuarto de chofer. Altos: hall, 4 habitaciones, dos de ellas muy grande, cuarto de baño intercalado y dos terrazas. Precio $225.00. Informan en la misma de 10 a. m. en adelante. A2 S 3779 23 my.

CALLE 25 entre Paseo y Dos Vedado. Se alquilan los modernos altos con 7 habitaciones, baño intercalado, sala, comedor, cocina de gas, llaves en la misma. Teléfono M 4583. A2 23689 20 my.

EN LO MEJOR del Vedado, Calzada número 169, entre I y J, se alquila el magnífico alto, y también el de 5a. número 44 1|2, entre Baños y D, nunca falta el agua. A2 23654 25 my.

ALQUILO moderna casa 3a. 278 y 280 una de esquina entre D y E con 4 cuartos y demás comodidades. Cerca de los baños. Informa 3a. 276 entre D y E F 3159. A2 S3766 20 mayo.

EN EL VEDADO. Se alquila en la calle 27, entre F y Baños, acera de la sombra; los bajos, compuestos de sala, 3 habitaciones con su baño intercalado con todo confort, comedor, cuarto de criado con su servicio y garage. Buen precio. Informan F 251 Teléfono F 2906. A2 S3769 25 mayo.

CALLE 27 núm. 328, entre A y B, Vedado. Se alquilan los Modernos altos. Con 8 habitaciones, baño intercalado, sala, comedor, cocina de gas, Llaves esquina a Tulipán M 4583. A2 23691 20 mayo.

EN 35 PESOS se alquilan los altos de chalet calle A y 27 Vedado; 4 habitaciones, baño, cocina de gas. Llaves en frente. A2 23690 20 mayo.

SE ALQUILAN los dos pisos altos de las casas números 14 y 21, Habana. Tienen sala recibidor, tres cuartos y otro para criados, comedor, cocina de gas y carbón, baños con servicios corrientes. Están acabados de reparar y pintar. Informan en Cuba No. 52, de 2 a 6. Teléfonos A-7625 y F-1490. Las llaves están en los pisos bajos. A2 23525 22 my.

SE ALQUILA HERMOSA CASA

Paseo No. 36 esquina a 5a. Esquina de fraile, bajos de poco puntal para servidumbre. Tienen 7 habitaciones, dos baños completos, hall anchísimo, sala, antesala, saleta de comer pantry y dos portales, todo de grandes dimensiones. Cielo raso, pisos mosaicos, pintada en colores, a la moderna, con persianas, mamparas, instalación eléctrica y gas; rodeada de jardín en buen estado. En los bajos inmenso salón para desahogo, cocina, despensa, tres cuartos criado con baño y servicio y garage. Precio arreglado a la situación. Informes y llaves al lado, No. 32 bajos. A-2 S-3757 27 my.

SE ALQUILAN los altos de la casa calle D No. 215, entre 21 y 23. En el sitio más céntrico del Vedado, con sala, comedor y cinco habitaciones, baño intercalado, pantry, cocina, cuarto y servicio de criados y garage. Informan: teléfono F-1259. A-2 S-3597 20 my.

EN EL VEDADO. Se alquila la casa calle 15 No. 188, en los bajos: portal, comedor, cocina, garage, cuartos y servicios de chauffeur y criados, jardín y patio. En los altos: portal, sala, cuatro cuartos, baño intercalado, cielos rasos escalera mármol, moderna construcción. Informan: 15 No. 150, esquina a H. A-2 23593 23 my.

EN EL Vedado. Se alquilan las casas H números 135 y 137, ambas de dos plantas. baja: jardín, portal sala cuarto, comedor, cocina, servicios criados y patio. Altos: terraza, salón, tres cuartos y baño. Cielos rasos. Informarán: 15 No. 190, esquina a H. A-2 23594 23 my.

ALQUILO, Vedado. Espléndidos y confortables altos. Dos número 3. Terraza, recibidor, cuatro hermosos cuartos, baño moderno completo gran comedor, cuarto y servicios criados, cocina, abundante agua. La llave: bajos. Informes: I-2644 y A-5620. A-2 S-3762 27 my.

VEDADO. Modernos altos a la brisa se alquilan, calle 25 número 422 entre 6 y 8. terraza, sala, saleta, cuatro habitaciones, hall, comedor, baño completo, dos cuartos criados, lavandería etc. Las llaves esquina altos, teléfono F 4992 y A 8476. A2 23433 19 mayo.

ALQUILO CASA EN LO MAS CENTRICO DEL VEDADO. CALLE "D" ENTRE 11 Y 13. No. 111. JARDIN. PORTAL, RECIBIDOR, SALA, GRAN COMEDOR, CINCO CUARTOS GRANDES Y FRESCOS, BAÑO MODERNO INTERCALADO, PANTRY, COCINA, DOS CUARTOS PARA CRIADOS CON BAÑO, GARAGE Y PATIO. ALQUILER $150. INFORMAN TELEFONO F-5134. A2-23511-22my.

SE ALQUILAN los altos de la calle 11 esquina a 10 para familia de gusto; constan de terraza, sala, saleta, hall, 5 cuartos de familia y dos de criado, 2 baños intercalados, baño y servicio de criado, cocina de gas y de carbón, garage y abundante agua siempre. Informan en la misma a todas horas. A2 S3744 31 mayo.

VEDADO se alquila la hermosa y moderna casa, calle 9, entre F y Avenida de los Presidentes: de sala, recibidor, gabinete, 4 hermosas habitaciones, baño completo, comedor, hermoso hall, pantry, cuarto de criado y de chofer, garage. Informan Tel. F 1227. A2 S3747 31 my.

SE ALQUILAN los altos de la fresca y moderna casa Línea esquina a 6 Informan: Telf. F 1187. A2 S3723 24 my.

LINEA 36 entre I y J, Vedado. Se alquila el piso alto. Seis habitaciones cón dos baños, etc. Situación inmejorable. Fresquísima. Tiene bomba. Precio: $130. Llave en bajos. Telf. F-5285. A-2 23755 25 my.

SE ALQUILAN los bajos de Línea y 10 Vedado: Cinco dormitorios, dos baños intercalados, dos cuartos criados cocinas y calentadores de gas y carbón. Garage con dos cuartos y servicio. Precio rebajado. Puede verse e informan en los mismos, de 2 a 6. A-2 23727 23 my.

CALZADA ESQUINA a F, Vedado. Se alquila el piso bajo. La llave en G y Calzada. Alquiler rebajado. $175. Teléfono F-1050. A-2 23756 25 my.

SE ALQUILAN

Los modernos altos de la casa calle A número 20 entre Línea y 11, Vedado. Compuestos de sala, recibidor, cuatro cuartos, dos baños intercalados, comedor, hall, cocina, despensa, cuarto y servicio de criados. O'Reilly 40. M-1510. A-2 23344 22 my.

VEDADO. Se alquila, calle 15 núm. 274, entre D y Baños, espacioso bungalow con gran sala, comedor, cinco cuartos grandes, dos baños, pantry, cocina, garage y patio grande. Cerca de los colegios La Salle y Dominicas, franceses y americanos. Puede verse de dos a seis. Informan al lado D núm. 137 esquina a 15. A2 23426 19 my.

SE ALQUILA un moderno piso alto en lujoso edificio, para familia corta. Suntuoso cuarto de baño. Lugar aristocrático del Vedado. H núm. 184, entre 21 y 23. Informes el portero. A2 23152 19 my.

ALQUILO, Vedado modernos altos, calle 27, entre D y E núm. 94, sala, cuatro cuartos, baño, saleta de comer, cuarto y baño de criados. Precio $55 llave altos del lado. Informan Teléf. F 1364. A2 23200 19 my.

SE ALQUILA un piso en la calle O entre 17 y 19; puede verse a todas horas; tiene elevador. Edificio Piloto. A2 UH S3694 20 mayo.

ALQUILO casa en el Vedado, compuesta de sala, comedor, tres cuartos, dos baños, cuarto criados y cocina. Sumamente barata. Calle 13 entre 6 y 8. Informan al lado, bodega. A-2 23340 22 my.

EN SESENTA pesos se alquilan los altos de la casa de moderna construcción sita en 29 entre B y C, Vedado. Se compone de sala, saleta, comedor, dos habitaciones, cuarto de criados, un baño moderno y doble servicio. Informan: Oficina de García Tuñón. Aguiar y Muralla. Teléfono A-8786. A-2 23319 20 my.

$60 SE ALQUILA la casa 19-423 entre 6 y 8 planta baja, sala, comedor, cuatro cuartos, baño completo. Informan F 4979. UH A2 23013 22 my.

EN LA calle 17 y 12, Vedado. Se alquilan dos pisos, uno propio para una familia de gusto; y el otro para un matrimonio o hombres solos. Informa el dueño, 17 y 12. Café. Telf. F-2758. A-2 23213 21 my.

ALQUILO casa, C esquina 5a., frente Parque Villalón. Hermoso portal, sala comedor, cuatro cuartos, baño y servicio de criados. Informan al lado. A-2 23197 23 my.

SE ALQUILAN los altos de la fresca casa calle 14 No. 115; entre 11 y 13. Tienen terraza, sala, comedor, tres cuartos con su baño intercalado, pantry, cocina, cuarto y servicio de criados. Para verla: de 1 a 5 de la tarde. Informan: Teléfono F-4636. A-2 S-3700 21 my.

SE ALQUILA una casa en 17 y M, en la misma esquina, con tres habitaciones, sala, comedor y demás servicios. Da toda a 17. Precio de situación. Informan en la misma casa. A-2 23384 24 my.

EN EL MEJOR punto del Vedado, calle 15 entre Paseo y 2, se alquilan los modernos bajos compuestos de jardín, portal, sala, comedor, dos cuartos de familia con magnífico baño intercalado, cuarto de criados con sus servicios, cocina pantry, closet, etc. Renta 70 pesos. Informan al lado. A2 23034 19 mayo.

19 No. 511, entre 14 y 16, Vedado. Se alquila casa compuesta de sala, saleta, seis cuartos, baño intercalado y demás comodidades. La llave en la misma. Informes: 12, esquina 15. A-2 S-3631 24 my.

SE ALQUILAN los modernos y amplios altos de la casa calle H núm. 200 casi esquina a 23; con 4 habitaciones y baño intercalado con abundante agua fría y caliente, servicio de criada independiente, acera de la brisa. Precio $90.00. La llave al lado por 23. Informan señor Fernández. Teléf. A-2446. A2 UH S3514 24 my.

VEDADO. Calle 28 entre 17 y 19, casa moderna, portal, sala, tres cuartos, comedor al fondo. Baño intercalado, a dos cuadras de 23. $35.00. F-1183. A-2 21673 22 my.

HERMOSA CASA DE ALTOS EN EL VEDADO, SIN ESTRENAR

Acabada de fabricar, decorada y cielo raso. Se alquila en la calle 20 entre 15 y 17, No. 32, acera de la brisa. Tiene sala, comedor, terraza, cuatro cuartos, cuarto de baño, cocina gas. Precio: 50 pesos. A-2 22564 20 my.

SE ALQUILA en el Vedado Paseo entre 19 y 21 altos modernos, con terraza, cuatro habitaciones, dos espléndidos baños, intercalados, Gas y Servicio de Criados. precios rebajados. Informan Manzana de Gómez 252. Teléfono A-4893. A2 22753 23 my.

ALQUILO altos, 5a. entre A y B, Vedado. Sala, saleta, terraza, tres cuartos, baño intercalado, comedor, cocina gas, calentador, cuarto y servicio criados. Abundante agua. Informan bodega de B Teléfono F-9518. Precio: 55 pesos. A-2 20656 20 my.

SE ALQUILAN los hermosos bajos de 23 número 415, entre 4 y 6, con todas las comodidades. Informan en los altos. A 2 S 3633 18 mayo.

ATENCION COMERCIANTES VEDADO, J Y 21

Terminándose este soberbio edificio de apartamentos, admítense proposiciones por locales, apropiados para víveres, carnicería acabada, fonda, botica o similares. Gran barriada sin que puedan establecerse otros iguales, sino a gran distancia. Allí informarán. A-2 22589 22 my.

VEDADO. Calle 17 No. 595, entre 26 y 28 Se alquilan casas interiores con sala, comedor, dos cuartos, baño, cocina: $23.00. -Y con sala, comedor, cuarto baño y cocina: $18.00. F-1183. Modernas y frescas. A-2 21672 6 junio.

SE ALQUILA los bajos de Baños número 269, esquina a 27 Vedado, compuestos de sala, comedor, dos cuartos, patio portal, jardín, cocina de gas y servicio completo, informan en la bodega. A2 22765 21 mayo.

VEDADO. 21 núm. 238-A, altos entre F y G, a una cuadra de los tranvías de 23, se alquila casa nueva, terraza, sala, saleta, dos dormitorios, baño moderno intercalado, comedor al fondo, servicio de criados, informan en la misma y por teléfono A-1051, señor Lazcano. A2 22468 21 my.

SE ALQUILA una moderna casa en 25 entre Paseo y A No. 347, con sala, comedor, tres cuartos, baño intercalado, servicio de criados. Informan en los altos. A-2 S-3716 21 my.

CASITAS INDEPENDIENTES VEDADO

Alquiler: $15.00. Compuestas de portal, sala, cuarto, servicios sanitarios, patio, todo independiente. Calle 26 entre 27 y 29 Vedado, a una cuadra de la calle 23. Informarán bodega Las Mercedes. 26 y 27. Telf. A0383. A-2 19556 26 my.

SE ALQUILA una casa nueva en 21 No. 283, entre D y C. Sala, saleta, cuatro cuartos, baño lujo, terraza, cocina gas, servicios criados. Informan: D 194 esquina 21, Vedado. A-2 22566 20 my.

VEDADO. Línea 136-A, altos, casi esquina a 12, sala, recibidor, cinco cuartos, dos baños intercalados, saleta, cocina gas, calentador, servicio criados, con o sin garage. Llave bajos. Informes: Habana 186 altos. Telfs. M-1541 y F-1795. A-2 22941 19 my.

VEDADO. Calle 15 No. 483, entre 26 y 28. Se alquila casita acabada de fabricar con sala, dos cuartos, comedor, cocina y cuarto de baño, con agua caliente. Precio: $25. Informan: Telf. F-1183. A-2 22962 24 my.

VEDADO

Se alquilan los espaciosos altos de 21 y B, compuestos de Terraza, sala, comedor, Terraza Interior, 4 Cuartos, Baño Intercalado, Cocina, Cuarto Criados y su servicio. Informan en la bodega. A2 22288 4 Junio.

A3. Cerro

SE ALQUILA la espléndida y fresca casa Calzada 575 esquina Carvajal en la parte más alta del Cerro a 3 cuadras de la esquina de Tejas; compuesta de portal, vestíbulo, gran recibidor, sala, comedor corrido, 4 grandes cuartos, 2 baños, pantry y cocina, dos cuartos, patio y traspatio, corredor y tres cuartos criados y dos baños; garage para dos máquinas. Precio $180.00. Informan F 3150. A3 S3780 23 mayo.

A 15, 16 Y 18 PESOS CASITAS

Alquílanse de sala, comedor 2 cuartos, cocina, gran patio, ómnibus a la puerta Moreno 59 esq. Salvador. Cerro. Llaves encargada. A3 23674 2 Junio.

SE ALQUILAN hermosos bajos, sala, 3 cuartos grandes y dos chicos, comedor, baño, cocina y servicio de criados, galería jardín y patio. Todo amplio y ventilado; sirve también para almacén o industria. Informan en la misma. Falgueras No. 1, Cerro. A-3 S-3756 25 my.

SE ALQUILA una casa, Palatino y Esperanza. Sala, comedor, dos cuartos, baño intercalado: $30. Es nueva. A-3 23604 25 my.

SE ALQUILAN juntas o separadamente las dos plantas independientes de Zaragoza 9 esquina a Atocha (Cerro). La planta baja consta de portal, sala, comedor, patio, cuatro cuartos, baño, cocina, cuarto y servicios de criados. La planta alta de dos locales, bajo de entrada, escalera, tres cuartos altos, cocina y baño. La llave al lado. Para precio y demás informes: Depto. Admon. de Bienes, Bufete Arellano. Empedrado 16. Teléfonos A-2478, A-2218, A-2118. E 775 ind Ab 1

PARA ESTABLECIMIENTO. Se alquila en Calzada de Jesús del Monte esquina a Jenaro Sánchez, frente al paradero de la Havana Central, un moderno local con dos cuartos y servicios. La llave en el garage. A-3 22577 19 my.

CASAS MODERNAS A $24.00 Y 26.00

SE ALQUILAN HERMOSAS CASAS COMPUESTAS DE SALA, COMEDOR, DOS CUARTOS, COCINA Y BAÑO CON BAÑADERA. LAS DE PLANTA BAJA TIENEN PATIO Y TRASPATIO.

A UNA CUADRA DEL PARADERO DE LOS TRANVIAS DEL CERRO Y MEDIA CUADRA DEL PARADERO DE LOS CARROS DE ZANJA.

INFORMAN EN MERCADERES 19. TELEF. A-1748. A6 20313 31 Mayo.

A4. Jesús del Monte

SE ALQUILA la espaciosa casa de Diez de Octubre No. 358-A, entre Santa Irene y Correa, con sala, saleta patio, traspatio, seis cuartos, comedor al fondo, cuarto para criado, cocina, baño y servicios. Informan en Cárcel No. 19. Teléfono M-7951 y M-7914. A-4 23771 28 my.

SE ALQUILA casa nueva; sala, comedor, tres grandes habitaciones, baño completo, muy grande y muy barata. San Benigno núm. 23 entre Rodríguez y San Leonardo. Teléfono I 6729. A4 S3773 20 my.

SE ALQUILA la casa Calzada de Jesús del Monte No. 358, con cinco cuartos, sala, comedor patio y servicios sanitarios. Es muy fresca. Gana $60.00. Informan: G. E. Contreras, teléfono A-6252. A-4 23595 20 my.

SE ALQUILA casa con dos habitaciones grandes cocina, baño y patio; otra también grande con baño, cocina y patio, en el Pasaje Picallo, pegado a la Calzada de Jesús del Monte. Informan: teléfono I-2005. A-4 23361 24 my.

ALQUILO Jesús del Monte, casa nueva, sala, saleta tres cuartos-sanidad, baño completo, gran patio, cielo raso. Municipio, (hoy Manuel de la Cruz) No 7. Llaves e informes bodega de la esquina. Teléfono U-2144. A-4 23375 26 my.

SAN LEONARDO 19

Esquina a Flores, se alquila en 35 pesos con sala muy grande; comedor 3 cuartos y demás servicios completos. Informan Serrano 6. Teléfono I 8121. A4 23303 20 my.

JESUS DEL MONTE 156

Altos modernos con sala, saleta, gabinete. cuatro cuartos (uno azotea), terraza, cocina y baño completo. Llave al fondo. Informes: San Joaquín 33, bodega. Teléfono M-1808. A-3 22637 19 my.

20 PESOS CON LUZ, CASITAS INDEPENDIENTES

Compromiso 6 y G, esquina a Fábrica, dos departamentos, patio y servicios, punto alto, pegado a la Calzada de Luyanó. Informan en la bodega. A-3 22446 19 my.

JESUS DEL MONTE

Santa Ana y Luco. Se alquilan los muy frescos altos acabados de pintar, sala, saleta, tres cuartos. Nunca falta el agua. En los bajos: una accesoria muy cómoda. Con servicios independientes. A-3 22368 19 my.

SE ALQUILA

Los bajos de San Indalecio 23. Portal, sala, dos cuartos, comedor al fondo, cocina, baño, patio y traspatio. Informan: San Leonardo 20. Jesús del Monte. A-4 23175 21 my.

CALZADA JESUS del Monte 258, dos pisos altos independientes, con sala, saleta cinco cuartos, comedor, baño intercalado, dos servicios. Llaves Peletería. Informes: Industria 22. A-6523. A-4 23217 21 my.

SE ALQUILA los altos de Tamarindo 16, a media cuadra de la calzada, sala, saleta, 3 grandes cuartos, muy fresca y moderna y pintada. Precio módico. A4 23301 23 my.

A5. Víbora y A. Apolo

REPARTO KOHLY AVENIDA DE BELLA VISTA SE ALQUILA

Preciosa casa con sala, hall, comedor, pantry, un cuarto, cocina, portal y terraza. Los altos, tres cuartos, hall y terraza, todo estilo renacimiento español. Garage en cuerpo aparte con cuarto y servicios. Magnífico jardín. Precio y condiciones, señor Abril. Obispo 53. Teléfono M 6917. A5 22648 20 mayo.

ALQUILO dos casitas con sala, cuarto, cocina, patio servicios independientes y luz, a 16 pesos cada una. Calle Lacret entre Cortina y Figueroa. Informan letra B o Factoría 68, altos. A-5 23536 22 my.

PORVENIR 29 y San Francisco, Víbora. Chalet amplio y cómodo, con garage, patio y traspatio. Le pasa el tranvía. Informa M. Fernández. Teléfono F-1020. A-5 23558 25 my.

VIBORA. Reparto Chaple. Alquilo punto alto junto a la Calzada, casa corta familia, sala, comedor, 2 habitaciones, cocina, servicio, agua caliente abundante; decorada. Informan teléfono I 1823. A5 S373? 20 mayo.

ALQUILO Buenaventura 1 a dos cuadras la calzada y en lo alto Víbora gran casa, portal, sala, recibidor 5 habitaciones hermosa galería, toda decorada, espléndido comedor, patio, garage, baño cuarto servicio criados. Informes I 2593. A5 23420 22 mayo.

REPARTO LAWTON

Se alquila en $35.00 casa muy fresca, en lugar elevado, calle San Francisco entre Ave. Menocal y calle 12, con sala, comedor, dos cuartos, baño intercalado, cocina, lavadero, gran patio, escalera azotea, espléndida vista, cielos rasos, acabada de fabricar. Nunca falta el agua. Informan: teléfono A 0290. La llave al lado. A5 23429 20 mayo.

EN EL Country Club Park, frente al Lago. Se alquila magnífica residencia de lujo amueblada. La llave en la casa de al lado. (Sr. Llata). Informan: Oficinas de García Tuñón. Aguiar y Muralla. Teléfono A-8786. A-5 22597 20 my.

SE ALQUILA

Un bonito chalet en lo más alto de la Loma del Mazo, frente al parque de Luz Caballero, Villa Esperanza. Tiene 4 cuartos, sala, comedor, 2 baños intercalados, servicio de criados, garage, jardín y no falta el agua. Informan S. Rafael 1, El Decano. Teléfono A 2611. A5 23655 22 mayo.

SERRANO 58, ESQ. A ZAPOTES SANTOS SUAREZ

Se alquila esta hermosa casa, compuesta de sala, saleta, tres amplias habitaciones, cocina, baño y patio. Hace esquina, con portal a ambos lados, dando frente a la Avenida Serrano. Acera de la brisa. Informa el señor Constantino Cruz. Monte 307. Telf. A-1312. A-5 23395 22 my.

EN LA VIBORA a una cuadra del paradero del Havana Central; se alquila una casa con jardín, portal, sala saleta, 3 habitaciones, comedor y servicio completo: tiene garage de madera. Precio $25.00. Calle Ursula núm. 18. Informan teléfono I 7167 e I 1870. A3 S3608 26 my.

POCITO 8, VIBORA

Altos modernos, con sala, saleta, tres cuartos, terraza, baño intercalado, cocina de gas y calentador. $40. Llaves bodega. Informes: San Joaquín 33. Teléfono M-1808. A-3 22641 19 my.

CALZADA de la Víbora, esquina a Jenaro Sánchez, frente al paradero de la Havana Central. Se alquila un moderno piso alto, con sala, hall, dos cuartos, terraza y servicios. La llave en el garage. A-3 22582 19 my.

ALQUILO a $12 y $16, casitas independientes, calle de Pocito esquina a 16, Reparto Lawton, pasa el carro por la esquina. Llave en la bodega o el teléfono X-1405. A-3 S-3518 19 my.

ALQUILO en cuarenta y cinco pesos los altos de Vista Alegre entre D'Strampes y Figueroa, Reparto Mendoza. Portal, sala, tres cuartos, baño intercalado completo con agua fría y caliente, cocina, comedor al fondo, pantry y cuarto y servicio de criados. Informan: Dres. Martínez Giral y Dihigo. Cuba 49. A-3 22215 25 my.

ALQUILO casita muy saludable de sala, cuarto, comedor y servicios. Tranvías y guaguas a media cuadra; 16 pesos con luz. Calle 13 núm. 10, Reparto Lawton. A3 S 3437 22 myo.

ALQUILO MENOS DE 40 PESOS

A inquilino estable, chalet moderno, jardín, portal, sala, saleta, cuatro habitaciones, baño, comedor, recién pintado. Sola entre Santa Catalina y San Mariano. Reparto Mendoza. Víbora. Llave: avisen Telf. U-1802. A-5 22886 19 my.

A6. Luyanó

ALQUILO los altos de la casa Calzada de Luyanó 231, frente al teatro Norma: compuesta de sala, recibidor, tres cuartos, baño moderno, todo decorado, paradero de los tranvías Luyanó. Precio $45. Su dueño en los bajos Sr. Torres. A6 S3746 19 my.

EN CUARENTA pesos se alquila la casa Infanzón 68, con todas las comodidades para familia de gusto. Fiador o dos meses en fondo. Su dueña: Desagüe 57. A-6 22738 19 my.

SE ALQUILA en Reforma y Santa Ana, una casa con cinco cuartos sala, comedor, buenos servicios, patio y portal, propia para dos familias. Se dá en 35 pesos. Informan: Oficios 30. Telf. A-3294. A-6 23383 22 my.

SE ALQUILA una casita en Arango esquina a Cueto. Sala, dos cuartos, baño intercalado, cocina de gas, lavadero y terraza, en $23. Informan en la bodega. A-6 S-3727 20 my.

REPARTO LAWTON

Calle A entre 13 y 14. Se vende una casa. Portal, sala, dos cuartos, cuarto de baño intercalado, comedor y cocina, garage al frente, patio y traspatio. Se vende barata por tener que embarcar. Informan en la calle A y B. Ramón Pérez. A-6 23226 22 my.

A VIVIR MUY BARATO

Casa grande con portal, sala y cinco cuartos, solo $30. Pérez casi esquina a Cueto, Luyanó. Llaves e informes, esquina bodega. Dueño: teléfono M-5798. A-6 22875 24 my.

SE ALQUILA una casa, sala, comedor, dos cuartos, baño intercalado y patio Reyes núm. 33, bajos. Luyanó, la llave en la bodega. Informan en Cárcel 27, altos. Habana. A6 22964 19 my.

SE ALQUILAN nuevamente rebajadas casas económicas (altos y bajos) en V. de la Llama y Concha. Informan Manzana de Gómez 252. Teléfono A-4893. A6 23752 23 mayo.

A7. Regla y Guanabacoa

SE ALQUILA en Guanabacoa una finquita con casa de madera. 12 mil metros de terreno y muchos árboles frutales. Informan: I-2547. A-7 22899 19 my.

A8. Marianao

SE ALQUILA

En lo mejor de La Sierra casita moderna de jardín, portal terraza, sala, comedor, dos habitaciones, baño completo, cocina y patio; y otra hermosa habitación en los altos con baño completo. Renta $35.00. Puede verse: calle 10 entre B y C. Informa: Dumas, calle 9 esquina a 12, Reparto Almendares. Telf. FO-1921.

SE ALQUILA

En lo mejor de La Sierra, chalet de dos plantas, acabado de construir, con jardín, portal, vestíbulo, sala comedor pantry, cocina, garage, cuarto chauffeur, patio, escalera principal, escalera de servicio, cuatro cuartos altos y dos baños, además cómodo hall. Alquiler: $75 mensuales. Puede verse: calle B esquina a 8. Informan: Dumas, 9 esquina a 12 Reparto Almendares. Teléfono FO-1921. A-8 23563 20 my.

SE ALQUILA

Casa-Quinta en Buena Vista, frente a la Estación del tranvía, con sala, antesala, comedor, cinco habitaciones y dos baños en el piso bajo, y tres habitaciones y un baño en el piso alto. Cocina, repostería, cuartos de criados y garage. Para informes: teléfono FO-1888. De 8 a 12 a. m. A-8 23345 21 my.

MARIANAO: En la Avenida de Columbia, próxima al Hipódromo, se alquila una bonita casa con cuatro cuartos, garage y demás comodidades. Precio módico. Teléfono FO-7469. Su dueña viuda de Cuesta. Infanta y San Jacinto. Buen Retiro. A-8 23378 24 my.

SE ALQUILAN LOS MODERNOS ALTOS DE LA CALLE 12, ENTRE PRIMERA Y TERCERA, REPARTO ALMENDARES

Compuestos de portal, sala, saleta, galería, tres cuartos, baño intercalado de lujo, comedor al fondo, muy fresco, Pantry, cocina, dos cuartos de criados, garage. Telf. FO 1217. A1 23007 20 my.

ALTURAS de Almendares. En la parte más alta, a cuadra y media del tranvía. Se alquila elegante y moderno chalet, compuesto de dos plantas, jardín, garage y hermoso patio. Planta baja: portal, sala, comedor, pantry, cocina, servicios interiores, cuarto y servicio de criados. Planta alta: cuatro cuartos, soberbio cuarto de baño, recibidor y terraza. Informan: FO-2562. A-8 22922 20 my.

SANTA LUCIA No. 4 altos. Se alquila casa propia para el verano, buena situación; compuesta de sala, saleta y tres habitaciones. Se dá barata. La llave en la misma. Informan: 12 esq. a 15, Vedado. A-5 S-3632 24 m.

A9. Diversos lugares

ALQUILO para bodega o farmacia gran esquina, mucho barrio. Doy contrato, poco alquiler, siete y ocho. La Sierra. Marianao. Dueño, García 21 y Baños. Teléfono F 2924. A9 22368 17 junio.

SE ALQUILA la bonita casa situada en la finca "Los Mangos", Guanabacoa, a una cuadra de donde termina el tranvía de la Calzada de Corral Falso, con portal sala, comedor cinco cuartos, cocina, baño, magnífica agua, instalaciones sanitarias y eléctrica, lugar alto muy saludable, con diez solares y muchos frutales; tiene muy cerca una escuela pública. Alquiler: $35. Su dueño: Avenida de la República 149. Teléfono M-3526. A-9 23627 20 my.

CHALET EN VARADERO

En lo mejor de la playa Norte, se alquila por todo el verano, uno amueblado, próximo al Club Náutico, compuesto de sala, comedor doce habitaciones, tres baños, cocina, despensa, hermosos portales corridos, servicios de criados y garage. Precio: $1.500. Informan: F-5241. A-9 23358 23 my.

GRAN OPORTUNIDAD PARA ESTABLECERSE

En Güira de Melena, pueblo de mucho porvenir. Se alquila la antigua casa "La Complaciente", preparada de armatostes, mostradores y dos vidrieras modernas, una por cada calle. Situada en la calle Cuba esquina a San Antonio, el lugar más céntrico de la población. Para informes: Ramón García. Monte No. 15. Teléfono A-2803. Habana. A-9 S-3693 30 my.

B ALQUILERES

B1. Departamentos

SE ALQUILA EN 30, un departamento sala, dos cuartos, cocina; vista a la calle. Progreso núm. 8, entre Villegas y Aguacate. B1 23714 22 my.

CONSULADO 142. Se alquilan apartamentos con servicio y elevador. Precio de situación. Preguntar por Eusebio. B-1 23570 27 my.

APARTAMENTOS Paula 12, modernas casitas independientes con todo confort, dos habitaciones, sala, saleta, baño de lujo y todas comodidades a la brisa. Informa el encargado. B1 23434 19 my.

ALQUILASE una sala, para cualquier clase establecimiento o para familia en 20 pesos, tomando toda la casa, tiene seis cuartos alquilados. Le sale de gratis, calle Aguila 166, una cuadra de Monte. B1 23412 19 my.

PALACIO "LA AURORA"

Oquendo No. 24. Se alquilan departamentos con dos habitaciones, cocina, baño y luz toda la noche, a veinte y veintiún pesos. Teléfono U-2908. B-9 22231 25 my.

SE ALQUILA una hermosa sala propia para profesional u oficina, en la misma una habitación. Informes: Concordia 20 bajos entre Angeles y Galiano. B-1 23156 25 my.

OFICINAS BARATISIMAS

Quedan 6 departamentos que alquilo juntos o separados con luz y limpieza, casa nueva, primer piso. Tacón 8 entre O'Reilly y Empedrado frente al Senado. Teléf. A 6121. B1 UH 23065 24 my.

HOTEL "VENECIA"

Departamentos y habitaciones con baño privado; excelente comida; precios de verano, abonados al comedor. Campanario 66, esquina a Concordia. Telf. M-3705. B-1 22883 29 my.

EN VILLEGAS 93 se alquila un departamento muy cómodo y fresco, con balcón a la calle. B-7 22553 20 my.

CERRO TULIPAN núm. 13, alquilo departamentos altos muy ventilados, con balcón a la calle, 12 y 14 pesos, casa de madera. Informan Telf. M 3365. B-1 S-3666 20 my.

EN ANIMAS 121 se alquila un zaguán grande con entrada independiente. También se alquilan habitaciones muy baratas. Informes en la misma. B-7 22554 20 my.

SE ALQUILA en $22 un departamento independiente al fondo de la casa 21 No. 244, entre E y F, Vedado. Tiene sala, dos cuartos, baño y cocina. Puede verse. Preguntar al fondo por el Sr. Fermín. B-8 22556 20 my.

EDIFICIO CHIBAS

Calle G. Avenida de los Presidente esquina a 25, la parte más alta, fresca y sana del Vedado. Alquilo apartamentos con todas las comodidades modernas, agua abundante, fría y caliente; elevador día y noche. Precios módicos. B-8 22549 27 my.

VEDADO. Alquilo en $17 departamento moderno. Dos habitaciones, cocina, servicio, gran patio. Calle 19 No. 247. Informan: Teléfono F-5913. B-8 S-3623 19 my.

POCITO 10, POR DELICIAS

Se alquilan tres departamentos a 10 y 12 pesos. Son cómodas y baratas. Informan allí. B-9 22635 19 my.

PALACIO AYESTERAN

Ayesterán No. 8. Se alquilan departamentos con dos habitaciones, comedor, baño completo, cocina y luz toda la noche, a veintiuno y veintitrés pesos. Uno del frente en 42 pesos. Teléfono U-2412. B-7 22230 25 my.

SE ALQUILA en $34 el departamento número 38, compuesto de sala, comedor, dos habitaciones, baño completo y cocina, del edificio por apartamentos situado en la calle 19 entre E y F, Vedado. También hay otro más pequeño, el número 61, en $15.50. Informan en el mismo el Conserje de Fermín. B-8 22555 20 my.

SE ALQUILA un departamento y una habitación muy ventilada. Vista a la calle, para profesional o caballeros solos se hace limpieza. Campanario 43 altos. Teléfono A-4153. B-7 21549 21 my.

SE ALQUILA un apartamento muy fresco con balcón a la calle, dos cuadras del Campo Marte. Informan: Someruelos 44, a todas horas. B-1 23369 24 my.

EDIFICIO PASEO CALLE PASEO Y 25 VEDADO

Los mejores apartamentos de la Habana, por su amplitud y confort. Vista hace fé. Quedan tres por alquilar. Visítelos y quedará satisfecho. Para Informes: Sr. De la Torre, O'Reilly núm. 11, Apartamento 506. Habana. E 1059 31 my.

EDIFICIO DE APARTAMENTOS CALLE 23 Y M VEDADO

A la entrada del Vedado. Espléndidos Apartamentos con tres y cuatro habitaciones. Disfrute desde sus ventanas y azoteas del magnífico panorama de la Habana. Para Informes: Sr. de la Torre. O'Reilly número 11, Apartamento núm. 506. Habana. E 1058 31 my.

B2. Habitaciones

SE ALQUILA un cuarto muy ventilado con lavabo de agua corriente. Casa de moralidad. Precio económico. San Miguel número 212, altos, casi esquina a Lucena. B-2 S-3776 22 my.

SE ALQUILAN habitaciones con comida y sin ella a precios módicos, en la 76 West 85 St. New York City. Miss Ballesteros. B-2 23550-51 22 my.

SE ALQUILAN habitaciones para señoras y señoritas. Informan calle J No. 137, esquina a 15. Telf. F-2466. B-2 S-3755 23 my.

ALQUILO dos habitaciones altas, juntas o separadas a matrimonio moral, señora o hombres solos: nueve pesos cada una; si toman las dos se le rebajan. Tiene servicio, una azoteíta, agua y sumidero, muy cómoda. Estrella 85. B-2 23535 20 my.

SE ALQUILAN magníficas habitaciones altas en Durege y Correa, Reparto Santos Suárez, altos del taller de carpintería. Informan en la misma o M-1429. Alquiler: $10 con luz. B-2 S-3721 26 my.

SAN RAFAEL NUM. 50 PISO 2o. DERECHA

Se alquila magnífica habitación a caballeros solos, casa silenciosa y moral, se cambian referencias. B2 S3740 19 my.

SE ALQUILA una hermosa habitación ventilada con lavabo de agua corriente. Estrella 55. B-2 23209 19 my.

¡ATENCION!

Galiano 117, esquina a Barcelona. Alquilo hermosas y ventiladas habitaciones altas. Balcón a la calle, agua abundante luz toda la noche. Teléfono. Baratas. Mes adelantado. Absoluta moralidad. B-2 23380 20 my.

SAN RAFAEL 44, entre Galiano y Nicolás. Se alquilan dos habitaciones con balcón a la calle. Hay teléfono y se da comida. Más informes en la misma. B2 23282 20 my.

VEDADO. Matrimonio honorable, cede una espléndida habitación baja a señora o señorita de extricta moralidad. Se cambian referencias. $20 o $35 con comida. Telf. F-3253. B-2 23617 20 my.

A UNA cuadra del Parque Central. Se alquila una espléndida habitación amueblada, muy fresca y con balcón a la calle. Hay teléfono y baños con agua caliente y fría; se dá muy barata. O'Reilly No. 87 altos. Teléfono M-1540. B-2 S-3701 23 my.

A LA ENTRADA del Vedado en casa de familia respetable y de estricta moralidad se alquila una habitación completamente amueblada, lavabo de agua corriente baño al lado. Luz y Teléfono para dos señoras que den referencias. Teléfono F2277. B2 22845 20 my.

ZULUETA 34

Alquilamos habitaciones muy baratas y un zaguán propio para oficina de comisionista o casa análoga. Las habitaciones son muy frescas y a la brisa, agua corriente y baño. C10 22462 21 my.

SE ALQUILAN amplias y ventiladas habitaciones en San Rafael número 168-B, entre Espada y San Francisco; pueden verse. Informan en la misma. C-10 22557 19 my.

CUARTOS COMODOS

En Jesús del Monte 156, Puente de Agua Dulce. Cuartos grandes con división, doce pesos. En Omoa 14, a 10 pesos. Todas con luz. Informes allí. C-12 22638 19 my.

EDIFICIO CASTRO

Calle 25 y O junto a Infanta, se alquila un hermoso departamento con nevera Frigidaire. Telf. F 2990. B8 S 3581 20 my.

B3. Locales para Comercio

SUAREZ NO. 130 ESQUINA A DIARIA

Se alquila local propio para establecimiento o pequeña industria, es de gran porvenir por estar situado frente a los grandes talleres y almacenes de la Administración Militar de San Ambrosio. Módico alquiler. Informan en la misma a todas horas. B-3 23729 7 junio.

SE ALQUILA barato un local para establecimiento. Neptuno 230, entre Hospital y Espada. Teléfono U-5744. B-3 23738 24 my.

SE ALQUILA el amplio local de un taller de vestiduras de automóviles con dos habitaciones y patio cubierto, propio para mueblería, tapicería, tintorería y carpintería o depósitos de mercancías. Concordia 124. B-3 23726 21 my.

SE ALQUILAN dos buenos locales: uno con buena vidriera en San José 3 entre Amistad y Aguila. Precio: $75 y $50. Informan en la misma. M-3862. U-1217. B-3 23629 20 my.

SE ALQUILAN los bajos Lamparilla 72, entre Aguacate y Villegas propia para almacén, depósito, otro jiro comercial. Informan la bodega. B3 23652 20 my.

SE ALQUILAN los bajos de la Calzada del Monte núm. 481, para comercio o industria. Informan Jesús del Monte 230. Teléfono I 2262. B3 S3767 23 my.

SE ALQUILA hermosa planta baja de la moderna casa Paula 12, cerca de los muelles para almacén o industria, con más de 400 metros. Informan teléfono F 4992 y A 8476. B3 23435 31 mayo.

SE ALQUILA un local preparado para establecimiento en Avenida Acosta y Cuarta; no para bodega. Informan Lagueruela y Cuarta. Bodega. B3 S3734 20 my.

SE ALQUILA la esquina de Oquendo y Pocito, compuesta de una nave de 400 metros propia para taller, garage y venta de accesorios de automóviles, se dá barata. Informan en la bodega de enfrente. B3 23408 26 mayo.

SE ALQUILA local propio para oficinas, depósito o industria, frente al muelle de Caballería. San Pedro y Emna. Teléfono A 2743. B3 S3732 21 my.

SE ALQUILA EN $250

Próximo a desocuparse local de 2,100 metros cuadrados, propio para industria, en la Avenida Menocal (Infanta) y calle 25 (detrás del Edificio Carreño, actualmente ocupado por la Fábrica de Mosaicos "Nuevo Almendares".) Informa señor Ramón García en el propio local y en la oficina de García Tuñón. Muralla y Aguiar. Teléfono A-8786. B-3 23321 20 my.

SE ALQUILA

Un gran local en Lealtad 25, con sus viviendas en los altos. Propio para cualquier industria. Informes: Salud 25. B-3 23322 19 my.

MANRIQUE NUMERO 94

Entre San Rafael y San José. Hermoso local para almacén, 300 metros cuadrados. Fabricación moderna. La llave en los altos. Informan: Habana No. 186. Teléfono M-1541. B-3 S-3692 25 my.

LOCAL para comercio con habitaciones interiores, se alquila en Jesús del Monte 297 A, entre Toyo y Santos Suárez. Informan: I-5106. Precio rebajado. B3 23328 23 my.

SE ALQUILA. Monte 288, local para comercio, buen punto, cuadra y media del Mercado. Poco alquiler. Informan: Monte 307. Telf. A-1312. B-3 23396 22 my.

SE ALQUILA un local propio para fonda. Tiene muchas comodidades y es buena barriada. Monte 386. B-3 23343 19 my.

SE ALQUILA un hermoso saloncito propio para sastrería o barbería, en Neptuno y Amistad. En la misma se alquila una buena vidriera para dulcería. Informan: Neptuno y Amistad. Café "Yara". B-3 23190 20 my.

ALQUILO ESPLENDIDO local Jesús del Monte 258, Toyo, con dormitorio, servicios, puertas de hierro y todo pintado. Llave: 260. Informes: Industria 22. Telf. A-6523. B-3 23218 21 my.

ALQUILO la nave Infanta 98, entre San José y San Rafael llave al lado. Informan M 3268. Notaría Sellés. B3 23008 19 mayo.

SE ALQUILA un garage y un cuarto con baño moderno; también se alquila para guardar muebles o para otra cosa cualquiera. Calle 2 número 204, entre 21 y 23. Telf. F-1052. E-16 S-3502 19 my.

BONITO LOCAL, moderno, 100 metros, con servicios. Alquilo en Infanta 8, entre San Lázaro y Jovellar. Mucho tránsito. Precio: $50. Informes: Galiano 40. A-3161. D-13 23298 20 my.

ALQUILO SAN RAFAEL 167

Espléndido local 300 metros, casa moderna, prueba sanitaria, cerca de Belascoaín, propia para almacén, casa préstamos otros negocios; vidrieras al frente. Llaves frente, mueblería y altos Paula 85. $45. Telf. M-2505. Precios muy reajustados. D.13 22434 20 my.

ESQUINA IDEAL

Para bodega, moderna, amplio local, carrito por la puerta, no hay bodega en las cuatro esquinas, se alquila para bodega. Informan Telf. U 1793 y M 2582 de 1 a 4. D13 S3642 22 my.

LOCAL. Se alquila, propio para cualquier giro, con vidrieras a la calle y armatostes; no tiene que gastar nada el inquilino. Alquiler barato. Monte 280. Informan en la misma altos. Pico. B-3 23229 24 my.

SE ALQUILA un espléndido local, propio para establecimiento, en Arbol Seco esquina a Benjumeda, a una cuadra de Luna Park. Informan en la bodega de en frente. Teléfono U-3967. D-13 22259 25 my.

CALLE CUBA NUMERO 22. Se alquila para establecimiento oficina. La llave en No. 24. $100. F-1262. Frente al nuevo Malecón. 19167 23 may.

VEDADO. En Paseo y Calzada "La Luna" se alquila un local propio para cualquier industria. También habitaciones altas, a precios módicos. Teléfono F-2398. B-3 22877 27 my.

EN CRISTINA No. 10, a una cuadra del Mercado Unico. Alquilo un local propio para una pequeña industria o depósito. Informan en la bodega. B-3 22921 29 my.

PARA DEPOSITO O GARAGE

SAN RAFAEL Y SOLEDAD

Se alquila el garage y tienda. Informes: San Ignacio 40, altos. Teléfono A-8701. E-15 21348 22 my.

M.E.C.D. 2016

TELEFONOS A-3333 A-1014

ANUNCIOS CLASIFICADOS DEL DIARIO DE LA MARINA

TELEFONOS A-3333 A-1014

VEA ESTE LOCAL AGUILA 155 ENTRE ZANJA Y BARCELONA

Propio para instalar cualquier negocio, 300 metros sin columnas. Informan Gómez y Hno. Galiano 104. Locería "La República". A-1796.
D13 20868 1 Junio.

B7. Varios

SE ARRIENDA finca 1.1|2 caballerías, propia para vaquería, granja o cultivos, frente a buena carretera a 20 minutos de la Habana. Inmejorable situación. Informan: teléfono F-4620.
B-7 23739 25 my.

CON CHUCHO de ferrocarril. Se alquila un patio cercado de 1,000 metros cuadrados, en Pajarito y Desagüe. Informa "La Vinatera". Arbol Seco y Peñalver.
B-7 23338 23 my.

VAQUERIA. Se alquila en 20.00 una estancia con su casa y cerca, agua abundante. Calle 26 entre 37 y 39, Aldecoa. Informarán: Calzada esquina a 1, Vedado. Teléfono F-1439.
B-7 S-3659 21 my.

HABANA 109

Se alquila un cuarto interior muy amplio y fresco; tiene dos habitaciones, sala, comedor y cuarto de baño moderno. También se alquila una habitación independiente con servicio. Informan: Prado 113. Telf. M-9354. B-7 23118 22 my.

C COMPRAS

C1. Casas

JULIO C. GRANDA
CORREDOR

Compro y vendo casas y solares en la Habana, Vedado y demás barrios. Fincas Rústicas y Quintas de Recreo. Siempre tengo gran cantidad de dinero para hipotecas en las mejores condiciones. Obrapía 33. Tels. A-6102. F-5759.
H36 20603 1 Junio

COMPRO CHALET $100,000 A $160,000

En el Vedado o repartos también una casa chica de $15.000.

JORGE GOVANTES

San Juan de Dios 3. Tel. M9595 y 3 5181.
C1 C3786 28 mayo.

COMPRAMOS PROPIEDADES AL CONTADO

PREFERIMOS CORREDORES

Altos Droguería "SARRA"
A-4358 M-6263
E-1091 26 my.

C3. Establecimientos

COMPRO BODEGA

Me urge comprar una bodega. Tengo $3,000 al contado, el resto a plazos. Salud No. 1, café. Telf. A-3823. Meizoso.
C-3 23391 19 my.

C4. Automóviles y Accs.

MOTOCICLETAS HARLEY DAVIDSON

Tengo los últimos modelos, compro y vendo de uso motores Johnson, para bicicletas, listos para colocar: $30, (nuevos.) Completo surtido de piezas, gran taller de reparaciones. José Presas, Avenida de la República 390. U-2143.
C-4 23569 16 julio.

C5. Maquinaria y Accs.

ENROLLADORA Y CORTADORA PARA BOBINAS DE CARTON

Se desea adquirir una de estas máquinas. Escribir con detalles al hacer su oferta a Bobina, Apartado 301.
C-5 23746 23 my.

C6. Muebles y Prendas

COMPRAMOS MUEBLES TELF. A 4518

Modernos y antiguos; juegos de cuartos, comedor, sala, escaparate, muebles de oficina, máquinas de coser y escribir en cualquier cantidad. Llamen al teléfono A 4518. C6 S3774 1 Junio.

COMPRAMOS ORO VIEJO

Platino y plata en todas cantidades joyas antiguas y otros objetos de arte. Fabricamos joyas de lo más artísticas, por contar con operarios competentes. Especialidad en pulseras de platino y broches. Reformamos sus joyas antiguas haciendo otras modernas. Carballal Hermanos. San Rafael 133. Telf. U-5744.
C-6 23606 2 junio.

A-6851 NECESITO

Comprar algunos muebles de oficina, tales como burós planos y de cortina en caoba, archivos, cajas de documentos, máquinas de escribir y equipajes finos que estén en buen estado de uso. Pago bien y operación rápida. S52 22713 20 my.

C7. Instrumentos Música

U-3847. COMPRA toda clase de pianos, pianolas sin comején, y ortofónicas. Soy de todos el que más pago y en el acto. Telf. U-3847.
C-7 3792 2 junio.

C8. Animales

VENDO pequeña granja avícola completa; también se venden por separado, las aves o los utensilios, por no poder atenderla. Muy barata. Aguiar 57 taller.
C8 23613 19 my.

C10. Objetos Varios

COMPRO UNA guillotina no menor de 32 pulgadas. Escriba a Ricardo García, Acosta 24. C-10 23741 21 my.

COMPRO ROPA USADA

De caballero, y zapatos que estén en buen estado. Telf. M-9654. Monserrate esquina a Teniente Rey. Preguntar por Martínez. N 21842 8 junio

COMPRO UNA grada de 24 discos. La prefiero Oliver y bomba centrífuga de 500 galones por minutos. Calle 15 entre K y L. Telf. F-1345. C-10 22910 19 my.

COMPRAMOS CAJAS DE CAUDALES

Muebles de oficina. Archivos metálicos, máquinas de escribir y toda clase de muebles modernos de uso, en buen estado. Teléfono M 3288. N 21994 8 Junio.

D VENTAS

D1. Casas

GANGA. Vendo grupo de casas alquiladas todo el año, admito parte de pago terrenos, fincas rústicas, Industria, comercio u otros valores directamente con el dueño. Industria y San Miguel, quinto piso Infante, proponga negocio si hay que reconocer o devolver, también puedo hacerlo. D1 23701 20 my.

SE VENDE casa y solar anexo, más de 600 metros, barrio Monserrate, cerca Galiano, 130 el metro último precio rebajado. Dr. Pezuela Aguiar 102. No corredores. D1 23660 20 my.

CHALET DE $20.000 EN $12.000

Vendo cerca del cine "Méndez", en la ampliación Mendoza, Víbora: un chalet, de esquina a la brisa, propio para persona de gusto, de una representación mayor al precio. Fué hecho para vivirlo su dueño, con unos decorados preciosos compuesto de jardín todo el rededor, portal, recibidor, hall, comedor a la inglesa, cuatro cuartos, pantry, cocina, garage, servicio criados. Es una casa hecha con sumo gusto. Si no tiene todo el dinero deje parte en fácil pago. Para verla: de la 4 p. m. Llaves e informes en San Julio No. 72, entre Santa Emilia y Zapotes, Villamarín.
D-1 23552 20 my.

SE VENDE Víbora, si usted necesita una buena casa cerca de la calzada para vivir fresco o chicas para venta vea a Manuel Alfonso en Avenida de Acosta núm. 36 teléfono I 1180.
D1 S3790 20 my.

EN LAWTON, calle 15, entre A y Pocito, vendo en $4,000 una casa que vale $5.000. Dueño: A y 15, Lawton. X-1356, esquina a 9; también se vende. Luis.
D-1 23555 21 my.

VEDADO. Se vende el espléndido chalet de dos plantas, situado en la calle D No. 287, esquina a 29, con capacidad para familia numerosa. Tiene habitaciones y servicios en los bajos para los criados y un magnífico garage. Se dá en menos de su costo. Teléfono M-7916, de 8 a m. a 5 p. m. y F-2336, de 6 a 9 p. m.
D-1 23376 24 my.

VENDO CASA Enamorados 68, entre Serrano y Durege, con portal, sala, recibidor, dos cuartos, 4x4, lujo baño intercalado, comedor cocina y amplio garage de dos plantas con servicios de criados, patio y traspatio, con jardín. Informan en la misma. No corredores.
D-1 23347 20 my.

VENDO casa moderna chica en buen punto. Informa Manuel Pico. Plaza Polvorín. Ferretería frente al Hotel "Sevilla". D-1 23228 24 my.

GANGA. Por embarcarse su dueño, se vende casa acabada construir con todo confort moderno. Garage, portal, sala, recibidor, cuatro habitaciones bajas, una alta, todas con ventanas, triple servicio sanitario, comedor pantry, cocina, azotea, techos monolíticos, paredes citarón, habitaciones cuatro por cuatro. Durege y Santos Suárez. Telf. I-5514—M.8855.
D-1 23169 20 my.

BABY GRAND Steinway, elegido por el célebre pianista Gainza: $1.200. (Sin uso). Chalet "Coquilla", línea Marianao, frente al teatro Almendares.
D-1 23530 24 my.

FRENTE al teatro "Almendares", línea Marianao, vendo chalet "Coquilla". Jardín, portal, hall, sala, tres cuartos, baño, comedor cocina y patio: $5,300.
D-1 23529 24 my.

EN LA Calzada de Luyanó, casi esquina a Reforma, vendo casa dos plantas moderna armazón cemento, techos monolíticos, tres cuartos, portal, sala, saleta, baño moderno, comedor al fondo y servicios criados. $11,000. Dejo $6,000 en hipoteca. X-1870. Pregunte por Rivas.
D-1 23607 21 my.

GANGA $3.200, se vende la casa santa Felicia 15, entre Acierto y Villanueva, compuesta de portal, sala, dos habitaciones, comedor, patio, cocina y servicio. Toda mampostería. No corredores, su dueño en la misma. D1 23444 22 my.

VENDO casa esquina, de citarón, azotea y cimentación excelente. Tiene garage separado y gran terreno para fabricar otra casa; todo cercado con vigas y ladrillos. Informes, Academia San Manuel, Calzada de Arroyo Apolo, esquina a Cortés. D1 23488 23 mayo.

VENDO en $3.500 casa de 6x50 m. portal y arrimos de mampostería. sala, saleta, tres cuartos, cocina y servicios, patio y traspatio; visitarla con su dueño. San Francisco y Buenaventura. Informes Tel. U-5246. Ortiz. D-1 23466 22 my.

REGALO en $450 dos cuartos con cocina, comedor y servicios de mampostería, sito en pasaje H entre 6 y 7. Buena Vista, informan en Obispo 16 barbería, teléfono M 4036. Resto a la compañía 480.00 mide 7 por 27, están ganando 12 pesos. D1 UH 23023 19 my.

POR AUSENTARSE su dueño se vende una casa de dos plantas, frente cantina cielo raso, entre Monte y Vives. Se suplica no se presenten intermediarios. Solamente con el comprador. Informan: Villegas 82 altos. Camilo F. Salgado.
D-1 22741 28 my.

VENDO CHALET mampostería fabricado en quinientas varas de terreno. Tiene cuantas comodidades se exijan. $.500, nada menos. Informan: Néstor Aranguren No. 11, Víbora. De 12 a 2 y 7 a 10 p. m.
D-1 23737 23 my.

VENDO UNA CASA

de mampostería con techos criollos, tres cuartos, cocina grande y buen baño; a media cuadra de la Estación de Pogolotti; magnífica comunicación con la Habana por estar situada en la línea del tranvía del Vedado y los carros grandes de Samá; cerca de la calzada de Columbia; tiene árboles frutales, plátanos. Precio $4.200. Calle Pasaje 4. Reparto Jesús María. Marianao.
H36 S 3638 20 mayo.

CON POCO dinero y buenas facilidades, se vende una casita situada frente al paradero de Batista (Ferrocarril Havana Central), a siete minutos de la Habana Sr. San Miguel. Teléfono A-3273. Muralla 117, altos. H-36 22037 19 my.

CHALET $16.500. ALTURAS DE ALMENDARES

Avenida de la Paz. Sala, biblioteca, comedor, 3 habitaciones, baño magnífico. altos 2 habitaciones y baño; garage, una habitación de criado. Otro chalet estilo español en $13.000; $3.000 al contado y resto a plazo.

JORGE GOVANTES

San Juan de Dios núm. 3. Telf. M 9595 y A 5181. H36 S3450 22 my.

$3.000. VENDO dos casas modernas calle Concepción, Reparto Lawton, frente a tranvías. Se compone de portal, sala, dos cuartos, baño intercalado completo, comedor al fondo, cocina y patio. Dueño: García. Teléfono M-7832. Se permuta por terreno. De 9 a 12 y de 2 a 5.
D-1 23154 31 my.

SE VENDE la casa Peñalver núm. 56, entre Lealtad y Campanario. Manuela Hernández. Informan en 17 No. 390, Vedado. H-36 S-3380 3 junio.

SE VENDE una gran residencia en la calle 17, en $120.000. Informan en 17 número 392. De dos a tres todos los días, menos sábados y domingos ni días de fiestas. H-36 S-3379 2 junio.

FENOMENAL. Ganga, Vendo en 5.500 pesos, casa en Lealtad 238. Comedor, sala, tres cuartos; no tiene altos, siempre alquilada, en $50 con contrato. F-2925.
H-36 S-3169 27 my.

SOL. 12X29: $25.000

entre Egido y Villegas 360 metros cuadrados; contado $5.000, resto al 7 y medio por ciento.

JORGE GOVANTES

San Juan de Dios núm. 3. Teléfono M 9595 y A 5181. H36 S3637 22 my.

GANGA POSITIVA

Se vende una casa quinta moderna, con jardín, árboles frutales, agua de Vento, luz, buena comunicación. La pasa el tranvía y guaguas por el frente y tiene 3.500 metros. Precio: $5.000, admitiendo parte de contado y el resto a pagar en plazos cómodos. Además vendo 100 casas muy baratas y fincas rústicas. Informan: Teléfono 5013 y 5193. Guanabacoa.
H-36 S-3591 26 my.

D2. Solares

SE ALQUILAN magníficas habitaciones y departamentos pequeños, todos con lavabos de agua corriente, cielo raso, terraza, entrada independiente, de a 18 pesos. Calle 13 entre 26 y 28. Vedado.
B-2 23743 23 my.

NEGOCIO DE OCASION

Reparto Palatino. Esquina de Fraile en Albear y Cuarta. Mide 16.84 por 30.75 (517.88 varas cuadradas). Se traspasa el contrato celebrado con Mendoza y Cía. Informa: Fernández, Tel. A 7231, de 8 y media a 11 a. m. y de 2 a 5 p. m.
D2 23703 23 mayo.

VENDO BARATO solar casi nuevo, casa madera o tomo hipoteca sobre el mismo hasta $1,500. Está en la calle Patrocinio. Informan: Néstor Aranguren No. 11, de 12 y media a 7 y 10 p. m.
D-2 23736 20 my.

VENDO PRECIO ganga solar calle San Lázaro 8, por 30 metros. No encontrará otra oportunidad igual. Su dueño: Habana 89. M-3588. D-2 23767 21 my.

EN LO MEJOR del Reparto Kohly, avenida Central, magnífica parcela con 1.381 varas cuadradas, se vende a $7.00 vara, para informes, Consulado núm. 73, de 9 a 12 y de 2 a 5. D2 23428 21 my.

¡GANGA! RODRIGUEZ a una cuadra de Concha, y a la brisa, vendo dos solares de 11-80 por 3 750 varas a $5.50. Todas las facilidades que quiera para el pago. Tel. X-1356. Luis. D-1 23556 22 my.

SE VENDE un terreno en la calle Luz en la Víbora de 8 por 29, a $7.25, informan en Buena Ventura núm. 9.
D2 23417 20 mayo.

SE VENDE un solar de esquina calle San Leonardo esquina a Segunda. Tiene 48x18 varas, pasando dos cuadras del crucero del tranvía Guanajay, en la Calzada de la Víbora, frente a Santa Amalia, a la izquierda de la Calzada. Teodoro Martínez. Reina No. 25. Teléfono A-5301. D-2 23381 21 my.

GANGA. Por ausentarse su dueño, se vende un solar acera de la sombra; calle 6 entre 25 y 27, con facilidades de pago. Informan: F-1868.
D-2 S-3695 19 my.

A PLAZOS DE $10 MENSUALES

y a $3.50 vara vendo la mejor esquina de 16x38 Calzada de Arroyo Apolo esquina Duany Reparto La Lira, junto al colegio y Juzgado de Mantilla, costó a $5.50 vara. Dueño Busto Aguacate 54 M 6944. D2 23293 21 my.

MIRAMAR $4.50 VARA EN LA PRIMERA AVENIDA

Verdadera ganga. Cuatro solares 5,317|65 varas cuadradas. Valor $23.929.42

Jorge Govantes

San Juan de Dios 3
Teléfonos M-9595 y A-5181
E-1090 22 my.

SOLAR EN GANGA, en Avenida Porvenir entre Dolores y Concepción de 7x40. Su dueño Sr. Ferrer. Telf. U-2310.
D2 S3676 20 mayo

BUENA OPORTUNIDAD

Vendo un lote de terreno compuesto de una superficie total de 621 varas, en la Calzada de Ayesterán entre Piñera y Lombillo, cuyo fondo da a la calle de Cocos. Tiene aceras construídas y se encuentra en una posición muy ventajosa para construir o establecer comercio. Para más detalles e informes diríjanse al señor Pedro Machado. Oficios 18. Teléfono A-1161. Trato con corredores.
D-2 22881 24 my.

INFANTA $25 METRO, GANGA 3.200 METROS

Jorge Govantes

San Juan de Dios 3
Teléfonos M-9595 y A-5181
E-1092 22 my.

SOLAR MUY BARATO

Para industria, taller o casas chicas. 558 varas, frente a la Quinta "La Benéfica", cerquita la Calzada Jesús del Monte y Calzada Concha. Informes: Hospital 7-B. U-1802. Sr. Llenin. C-2 22888 24 my.

SE VENDE una parcela de terreno, mide 7x26 varas, en el precio de $,100 en la calle Buena Vista entre la Lisa y Miramar. Informan: F-1439. D-2 S-3658 21 my.

SE VENDE en Calzada esquina a Paseo, un lindo solar de esquina. Informan en Calzada esquina a I. Teléfono F-1439. El terreno es cuadrado. D-2 S-3657 21 my

EN LO mejor del Reparto Almendares, vendo solar con 556 varas; tiene fabricado 347 varas, fabricación de primera. Renta $80.00. Urge la venta. Informes de 8 a 12 a. m. Tel. FO-1689. D-2 22382 27 my.

VENDO UN solar, calle Norte, Reparto Guasimal, de 10x17, con entregado a la compañía. Viaje directo a la Habana, 5 centavos. Reparto Batista: dos casitas de madera. Informes: X-1118.
I-3630 20 my.

CALZADA SAN LAZARO

Esquina a Aramburo, de 12x70 a 80 pesos
Esquina a Aramburo, de 12x30 a 80 pesos
I 21655 21 my.

D3. Establecimientos

EL CAFE "EL JARDIN"

Se traspasa en inmejorables condiciones con largo contrato y bajo alquiler. También se venden los enseres, en general, dando toda clase de facilidades. Informan a cualquier hora.
D-3 23723 21 my.

POR TENER que embarcarse para España se vende una carnicería se dá barata en los mejores puntos de la Habana. Se dá probabilidades para el pago. Informan Concordia 190. Tel. U 3020.
D3 23668 19 my.

BARBEROS

Gran negocio de oportunidad por no ser del giro, vendo barbería con buena marchantería, todo nuevo. Tres sillones modernos, departamento señoras. Se dá barata. Informes: Julio Catalá. Reina No. 18, por Rayo, barbería. Se dá contrato. D-3 23590 20 my.

SE VENDE una bodega sola en esquina. Renta $50.00; alquiler $50.00, contrato 6 años. Informan café Marte y Belona. Lodos D3 S3745 19 may.

VENDO una fonda en 1.500 con 1.000 de contado. Está en el centro de la ciudad. No paga alquiler comodidad para familia. Tiene buena venta. Informan Máximo Gómez núm. 413, antes Monte, Café J. Vázquez. Tel. A 1203. D3 23415 21 my.

VENDO

una bodega con 6 años de contrato y 25 pesos de alquiler. La vendo por tener que retirarme. Precio 2.800 pesos vale el doble. Tiene de mercancía más de 3.000 pesos. Informe Jesús del Monte núm. 178, pregunte por Jesús Vidal de 12 a 3.
D3 23464 21 my.

SE VENDE vidriera tabacos, quincalla y billetes, en lo mejor de la Habana. Buen contrato; vende diario $20. Se garantiza. El dueño tiene otro negocio, al lado. Buen contrato. Informan: Monte No. 10, lechería, a todas horas.
D-3 23371 21 my.

EN OCASION. Se vende casa de modas acreditada o se traspasa el contrato para giro análogo. Módico alquiler. Informes en la misma. Neptuno 140.
D-3 22422 14 junio.

LECHERIAS Y CAFES. Se venden mesas de Vitrolita y una vidriera. Horchatería La Bilbaína. Neptuno 1, 3 y 5.
D3 23507 26 mayo.

ATENCION BODEGUEROS

Aproveche esta oportunidad. Se vende una bodega cerca de la calzada. hace una venta de 30 a 35 pesos garantizados, Se dá a prueba, está bien surtida y en la misma hay un gran tren de cantina (comida). Todo se dá en la primera oferta razonable. Sea breve y no pierda esta oportunidad, pues me ausento para el extranjero. Telf. I-7464. D3 S3667 21 my

FONDA, se vende o admite socio conocedor del jiro, está dejando buen margen y puede dejar más bien atendida. Informan Oquendo y Desagüe. Carnicería. Manolo. D3 23107 22 my.

PORQUE pienso embarcarme vendo un taller de zapatería contado, maquinaria moderna. Tiene trabajo para dos hombres. Vedado. Calle 17 No. 24, entre F y Baños. D-13 22872 20 my.

INFORMES DE NEGOCIOS

Gratuitos de casas y establecimientos en venta y cambio, dinero en hipoteca. La seriedad y honradez del señor Manuel Llenín es bien conocida hace cuarenta años. Hospital 7-B. U-1802. Pegado a Neptuno. D-3 22887 20 my.

SE VENDE bodega barata; véala y se convencerá; haga oferta; calle Goicuría 24, esquina a Luis Estévez. Santos Suárez. J 22675 22 mayo.

VENDO DOS FONDAS

Una en Jesús del Monte No. 151 y otra en Luyanó No. 24. Poco alquiler y buen contrato. Informes en la misma.
D-3 23208 14 junio.

SE VENDE una bodega muy barata en el Reparto Almendares, bien surtida. Cantinera, venta diaria: 50 pesos. Facilidades de pago. Informarán: Calle 18 y 3, Almendares. Aurelio [illegible]. Teléfono FO-1989. D-3 21857 21 my.

EN OCASION. Se vende casa de modas acreditada o se traspasa el contrato para giro análogo. Módico alquiler. Informes en la misma. D-3 22422 12 junio.

VENDO PUESTO de frutas, aves y huevos. La casa tiene comodidad para familia. Lo doy en 250 pesos. Es gran negocio. Si lo ve lo compra. Monte y Cárdenas. Café Cienfuegos 2.
D-3 22972 22 my.

APROVECHEN GANGA

Bodega en $300, sola de esquina, buen contrato, poco alquiler, bien surtida. Informa el dueño. Teléfono M 1026.
D3 S3660 22 my.

BUEN NEGOCIO. Por asuntos que expresaré, vendo o cambio fonda y casa dos plantas. Renta $200 al mes. Punto insuperable, esquina. Llame U-1931. Sr. Prieto. D-3 22945 19 my.

TINTORERIA con un camión se vende a 500 pesos por embarcar su dueño, el negocio más de 100 pesos la semana. Informan Jesús del Monte 398 1|2.
D3 22802 20 my.

VENDO la mejor bodega del barrio, también admito socio joven y honrado por tener que retirarse el que tengo y yo no estar en el giro. Informa Monte y Belascoaín 226, clínica doctor Gatelle. Miguel Iglesias. D3 23512 20 my.

CON DIEZ años de cumplimiento. Vendo una tintorería muy acreditada y bien montada, con mucho trabajo. Se dá por la mitad de su precio, por asunto urgente. Informan: Antón Recio y Monte. Benito. Café. J 22424 19 my.

PARA BODEGAS CANTINERAS SOLAS EN ESQUINA CON POCO DE CONTADO ALVAREZ Y SUAREZ BODEGA EN SAN RAFAEL

sola en esquina muy cantinera en $10.000. Informes en Cerro 535 o en el café de San Rafael y Oquendo. Alvarez y Suárez. J 21073 28 my.

DE CAFE Y FONDA COMPRAMOS

Vidrieras mesas mármol, vitrolite y madera sillas de Viena y toda clase de enseres no venda sin avisarnos. teléfono M 3288. J 21993 8 junio.

VIDRIERA de tabacos, cigarros y quincalla se vende en lo mejor de la Habana y otra en el paradero de carros; buen contrato y fácil pago. Razón Muralla 103 almacén y en el 2o. piso de 7 a 8 y de 12 a 2. S. Lizando. J S3426 20 my.

D4. Automóviles y Accs.

VENDO MAGNIFICA cuña Cunningham, dos o cuatro personas; chapa este año. Se dá muy barata con facilidades. Véala: garage, Vapor 43. U-2323.
D-4 23766 21 my.

STUTZ

Tipo abierto, cinco pasajeros, ruedas de alambre con gomas nuevas. Apariencia muy atractiva y mecánicamente en buenas condiciones. Ganga excepcional: $200.00.

AGENCIA CADILLAC

Ave. Washington (Marina) 12. Habana.
E-1097 20 my.

MAGNIFICO Sedán Ford de 4 puertas 5 pasajeros del año 27. Propio para persona de gusto. Se vende en San Rafael y Soledad "Garage Gunce". D4 23680 22 mayo.

SE VENDE un Chevrolet del 26 en muy buenas condiciones. Se puede ver en la piquera Manrique y San Lázaro, chapa 17875. C4 23676 22 Junio.

FORD SEDAN del 1927, en perfectas condiciones, puede verse a todas horas. Cerro 416, esquina de Tejas. Jardín "La Camelia". D-4 23567 25 my.

CHRYSLER COACH

Tipo "70", en perfectas condiciones mecánicas y pintura, pocos meses de uso.

AGENCIA CADILLAC

Ave. Washington (Marina) 12. Habana.
D-4 E-1096 19 my.

CADILLAC "61"

Touring, 7 pasajeros, ruedas de alambre, con gomas en muy buen estado, pintura Duco nueva. $1.100. Es un carro de uso muy excepcional.

Agencia Cadillac

Ave. Washington (Marina) 12. Habana.
D4 E 1088

SE VENDE EN $450.00

Un camión Renault 3.1|2 toneladas. Está trabajando. Informes: bodega Los Castellanos. Telf. I-1176. Arroyo Apolo.
D-4 22946 22 my.

SE VENDE en $300, 1 camión cerrado de 1 1|2 tonelada. Se puede ver en Benjumeda 70, esq. a Subirana. Informan Cárdenas 47 bajos, teléfono A 8855.
L39 22456 21 my.

VENDO KISSEL Car completamente nuevo, baratísimo. Puede verse en Enamorados 68, entre Serrano y Durege. (Casa verde). D-4 23346 20 my.

VENDO un Chevrolet muelle largo, buena pintura, buenas gomas y motor a toda prueba muy barato, no puedo atenderlo. También vendo un camioncito Ford en muy buen estado muy barato. Aramburu 28, entre San Miguel y Neptuno.
D4 23305 23 mayo.

PACKARD

Siete pasajeros. Motor a toda prueba. 6 ruedas alambre, gomas Hood nuevas. Chapa particular; pintura, fuelle y vestidura buena. Sireno auto-voz Stronver y klaxon. Válvula de escape a la pizarra en fin, una cosa bonita y buena, para persona de gusto. Se vende muy barato por no necesitarlo el dueño. Puede verse en San Lázaro 68. L-39 22245 20 my.

MOTOCICLETAS HARLEY DAVIDSON

La más segura y fácil de conducir. Completo surtido de pieza y el mejor taller de reparaciones. José Presas. Avenida de la República 390. Habana.
14254 25 mayo.

LINCOLN NUEVO $2.000

Costó $6.500; verdadera ganga; facilidades de pago; gomas, pintura y vestidura nuevas, motor en perfectas condiciones; 5 pasajeros. Verlo San Juan de Dios número 3. Teléfono A 5181 y M 9595.
L39 S3447 22 my.

DOS GOMAS 36x6 cámara, llanta y rueda; se venden en $30. Carrocería de refresco para sin fin nueva, en $40. Santa Catalina No. 22, Cerro. Telf. M-3365.
D-4 S-3665 20 my.

D5. Maquinaria y Accs.

CAMBIO UN MOTOR

De 30 caballos de fuerza o un tostador de café de 30 kilos, por un camión o automóvil que esté en buenas condiciones. Informan: Justo Valdés, Cuba y Luz.
D-5 S-3794 28 my.

SIROCCO FRANCES

El aparato más perfecto para tostar café. Limpiadores, clasificadores, revestidores de café tostado, etc. Agente exclusivo: José Llorens, Máximo Gómez 329.
D5 23436 20 my.

A LOS CARPINTEROS se vende una máquina de escoplear de palance está como nueva se da barata por estorbar. Habana 222. D-5 22981 19 my.

SE RECIBEN ofertas por dos calderas tubulares de a 80 caballos, marca Babcock, que se hallan en buenas condiciones. Pueden verse e informan en la Papelera Cubana S. A. Puentes Grandes. Las ofertas se harán en sobre cerrado y se abrirán el 30 del actual para considerar las proposiciones. D-5 22870 23 my.

D6. Muebles y Prendas

PARA EMBARCARME, necesito vender un juego cuarto caoba, tres cuerpos, muy fino; un juego sala completo de esmalte, uno mimbre muy fino, de recibidor, dos cuadros tapizados finos. Pueden verse: Compostela 116 altos.
D-6 23591 22 my.

MUEBLES BARATOS

En El Vesubio hacemos una grandiosa liquidación. Precios nunca vistos. 6 sillas y dos sillones de caoba nuevos $20.00; de uso $16.00; juegos de sala $50.00; Espejos sueltos $12.00; 6 sillas nuevas de comedor $12.00; mesas de correderas $8.00; de alas $4.00; aparadores $12.00; camas hierro $6.50; fiambreras $5.00; juegos recibidor caoba $60.00; sala $45.00; burós planos $8.00; cortina desde $12.00; juegos cuarto $65.00; sillones caoba $3.00; coquetas $12.00; camas madera $15.00; cunas $5.50; mesas noche $3.00; Lámparas desde $3.00 en adelante; columnas $1.50; mesas centro $2.50; chaislongs $10.00; carpetas para señora $8.00; libreros $20.00; Victrolas $8.00; neveras desde $10.00; Chiffoniers $20.00; vitrinas $15.00; comadritas desde $2.50 par; sillones mimbre $8.00; mamparas $7.00;; máquinas de coser $8.00 Corrales 53 al fondo de La Isla de Cuba.
D6 23704 20 my.

MAQUINA ovillo central: vendo 2, están nuevas $28.00 y $35.00. Coqueta cristal, juego recibidor, cama persona. Gervasio No. 35-A, altos. Telf. A-2481. Alquilo dos habitaciones. D-6 S-3742 27 my.

SE VENDE por tener que embarcarse, un juego comedor completo de poco uso, puede verse a todas horas, está en Luz 31 bajos. D6 23653 20 mayo.

ATENCION. Se venden todos los muebles, cantina y armatostes, vidrieras, reservados, lámparas y los enseres de cocina del café "El Jardín". Monserrate No. 69.
D-6 S-3715 19 my.

VENDO JUEGO de cuarto decorado, de recibidor, caoba y cuero, buró plano caoba, cama de rejilla, máquina coser, caja de hierro, etc. Maloja 156.
D-6 23597 23 my.

SE ARREGLAN MUEBLES

Casa Ramos. Taller de reparaciones de muebles finos y corrientes, esmaltados en todos colores. Dejamos las neveras como de fábricas, enceramos, barnizamos a muñeca fina, tapicería en todos estilos. Hacemos fundas para muebles, envasamos muebles para embarque. Garantía y seriedad en los trabajos. Llame al teléfono F-1961. 17 entre A y Paseo, Vedado. D-6 23214 20 my.

DINERO

En todas cantidades sobre joyas, pianos y objetos de arte; módico interés y absoluta reserva. La Predilecta. San Rafael No. 141, esquina Oquendo. Teléfono U-3847.
D-6 S-3625 27 my.

TALLER de tapicería, barnizado, esmaltado, reparación de muebles, fundas y cortinaje. Especialidad en muebles tapizados, a gusto del cliente. Concordia No. 123. Teléfono M-3614. S-52 S-3361 19 my.

SE VENDE un juego de cuarto color caoba. Se dá barato. En Gervasio No. 188, bajos. D-6 S-3688 25 my.

SE VENDE un juego de cuarto color caoba. Se dá barato. En Gervasio No. 188, bajos. D-6 23191 25 my.

"LA ESPECIAL"

La mueblería más grande y mejor surtida de toda la República. Salón de exposición y ventas. Neptuno número 159, entre Escobar y Gervasio. Muebles fabricados y exportados para el gusto más refinado. En "La Especial" pueden adquirir muebles a plazos y en alquiler. Hay juegos de cuarto en caoba de tres cuerpos, con filete de bronce; juegos idem esmaltados en dos tonos policromados y dorados; juegos idem esmaltados y decorados en todos colores; juegos de caoba y bronce; juegos de señoritas esmaltados, policromados y decorados. Juegos de comedor estilo "Renacimiento", idem estilo Adams, idem Inglés, idem con filetes en todos estilos y a todos precios. Juegos de sala estilo "Luis XVI" dorados y con gobelinos; juegos esmaltados y policromados de todos precios. Juegos de sala con filete de bronce muy finos; idem en otros estilos, juegos de recibidor, tapizados y de rejilla a todos precios; también los hay de mimbre muy baratos. Sillones de mimbre de todos estilos y precios; mesas escritorios de todos tamaños; libreros de dos y tres hojas; sillas giratorias, juegos de oficina. Neveras de todos estilos y tamaño. Jueguitos de niños esmaltados. Chaise-Long tapizados y de mimbre. Lámparas de pie muy finas y muy baratas, idem de sala, saleta, cuarto y comedor. Reloj de pared; idem de pie. Espejos dorados idem vitrinas. Sillones de portal de todos estilos, sillas de coche idem de colegios, sillas de tijera. Paravanes, alfombras de sala, saleta y cuarto, maceteros de todos estilos y precios, camas de hierro y camitas de niños desde la más barata a la más fina. Somoreras, perchas de árbol, cestos de ropa, fiambreras finas y corrientes, sillones de niño de caoba y mimbre. En piezas sueltas: escaparates de lunas, idem sin luna, camas, coquetas, cómodas, chiffonier, chifoRober; mesas de noche, aparadores, auxiliares, vitrinas; mesas de correderas, mesas de máquinas, mesas de teléfono y sillería de toda clase y otros muchos artículos que no se detallan aquí. Fíjese bien que "La Especial le hace a usted cualquier juego o muebles de encargo sin que tenga que hacer anticipo alguno. Hacemos ventas para el campo sin cobrar embalaje; damos facilidades de pago guardando la más absoluta reserva. También alquilamos muebles desde la más humilde cama de hierro hasta una lujosa residencia. Haga una visita a esta acreditada casa y saldrá complacido por su mercancía exquisita y sus precios ínfimos. No se confunda.

"LA ESPECIAL"

Neptuno número 159, entre Escobar y Gervasio. Teléfono U-5620 y Apartado número 2291.
S-52 S-3332 3 junio.

AVISO. Por dejar el negocio liquido barata casa préstamos, joyas muebles, ropa etc. Los empeños deben retirarlos urgentemente de esta casa. "La Habanera". Aguila 139. D-6 23176 30 my.

MUEBLES

Fabricamos e importamos para el gusto más refinado. Pueden adquirirse a plazos y en alquiler en el almacén importador de muebles y casa de préstamos "La Nueva Especial", Neptuno número 191 y 193. Teléfono U-5010, al lado del café "El Siglo XX". Nota: Las ventas para el campo no, pagan envase.
S-52 S-3329 3 junio.

LA SEGUNDA COMPETIDORA

Préstamos y almacén de muebles. Se realizan grandes existencias de joyería fina, procedente de préstamos vencidos, por la mitad de su valor. También se realizan grandes existencias en muebles de todas clases, a cualquier precio. Doy dinero con módico interés, sobre alhajas y objetos de valor, guardando mucha reserva en las operaciones. Visite esta casa y se convencerá. San Nicolás 250, entre Corrales y Gloria. Teléfono M-2875.

RUFINO G. ARANGO

Se compran y cambian muebles y Victrolas, pagando los mejores precios. E 1759 Ind. 1 Ag.

"LA NUEVA ARGENTINA"

Casa de Préstamos, interés desde el 1 por ciento Liquidación de prendas procedentes de empeño por la mitad de su valor. Neptuno número 179. U.5056.
S-52 S-3328 3 junio.

MUEBLES en ganga en "La Ideal", Angeles No 16, segunda cuadra entrando por Reina, teléfono A-5058. Muebles de todas clases y estilos desde lo más fino hasta lo más modesto, al contado y con facilidades de pago. Tenemos aparatos de música ultrafónicos; no compre sin antes visitar esta casa. S-52 20324 30 my.

EL HOSPITAL DE LOS MUEBLES

Casa de Gangas. Taller de esmaltar, tapizar, envases de muebles, barnizo piano, esmalto neveras y mimbres: especialidad en colores. Compro y vendo, muebles. Teléfono M-1129. Sitios No. 4.
S-52 S-3107 24 Mayo

MUEBLES

De todas clases se realizan a cualquier precio en Galiano 121, entre Zanja y Barcelona. S-52 22191 10 junio.

BAULES Y MALETAS

Tipo escaparate, camarote y bodega, maletas de cuero y de fibra, sombrereras y capas de agua, se venden o se cambian por otros objetos en la casa de préstamos La Sociedad. Suárez 34. Entre Apodaca y Gloria. Teléfono A-7539.
S-2952 19 mayo.

SE ARREGLAN MUEBLES "EL ARTE"

Taller de reparación y reconstrucción de muebles, envases y embarques. Especialidad en pinturas, barnices y tapicería. Calle I número 9, casi esquina a Calzada. Telf. F-2312.
S-3092 24 mayo.

MUEBLES A PLAZOS Y EN ALQUILER

Compramos toda clase de muebles finos. También hacemos cambio. Llame al teléfono U-5820, "La Comercial", Neptuno número 153, entre Escobar y Gervasio. Las ventas para el campo no pagan envases. S-52 S-3327 3 junio.

MUEBLES EN GANGA

Gran surtido en juegos completos y piezas sueltas, juegos de cuarto 70 pesos; comedor, 75 pesos, sala o recibidor, 45 pesos, escaparates, 10 pesos con lunas 23 pesos; camas a 7 pesos, cómodas 10 pesos, seis sillas y dos sillones, 15 pesos; sillas ueltas a 1.50; sillones $2.50, mesas correderas 6 pesos y otros que no se detallan a los precios mencionados, también se compran y cambian en

"LA PRINCESA"

San Rafael 107. Teléfono A-6926.
E 2777 Ind 1 Dc.

PARA OFICINAS Y DE OCASION

Bufetes planos y de cortinas, Archivos, cajas archivos, máquinas de escribir. La Hispano Cuba, Villegas 6. Losada. A-8054.

DINERO

No reparamos intereses. Préstamos sobre alhajas y objetos de valor.
LA HISPANO CUBA
Villegas 6, por Avenida de Bélgica antes Monserrate. Teléfono A-8054.

DE OFICINAS

Compro. A-8054. Buretes planos y de cortinas, Archivos, cajas archivos, libreros, máquinas de escribir. La Hispano Cuba, Losada. Villegas 6. A-8054.
E 2799 Ind. 1 Nv.

LAMPARAS EN GANGA

Se vende una lámpara de sala de bacarat, muy fina, en $300.00. — Una lámpara de comedor. Una lámpara de pie de bronce, en $100, mármol de Verona, en $80.00. Puede verse en la Casa Vilaplana. O'Reilly y Villegas.
E 4 Ind. 1 En.

D7. Instrumentos Música

MAGNIFICA PIANOLA, se vende muy barata por tener que ausentarse su dueño. Llame al teléfono M-3328.
D-7 23527 20 my.

SE VENDE un piano moderno tipo pianola, precio de situación, con algunas facilidades de pago. San Rafael núm. 141 esq. Oquendo. D7 S3775 24 my.

PIANOS, pianolas e instrumentos al contado y en plazos módicos. Música impresa y estudios para todos los conservatorios. Pianos de alquiler, afinaciones y reparaciones. Calidad y bajo precio. Viuda de Carreras y Cía. Prado 115. Teléfono A-3462. E 1757 Ind. 1 Ag.

MAGNIFICA PIANOLA de sonoras voces, perfectísimo funcionamiento, absoluta garantía, banqueta y muchos rollos. Precio de verdadera ganga. Convénsase viéndola. San Rafael No. 141, esquina Oquendo. Q S-3626 19 my.

PIANOS $350. Autopianos $550, Victrolas $22. Ortofónicas Víctor $100. Mandolinas, $4.50; Ukeleles $4. Violines $12.50. Drum Ludwig Completo $45. Pianos de alquiler, afinaciones y composiciones a precios reducidos. M. G. Salas, San Rafael 14 teléfono A 4368.
E 1056 31 my.

VENDO un piano Chassaigne está casi nuevo, lo vendo muy barato por tener que embarcar. Oquendo y San José al lado de la bodega. D7 S3682 19 my.

PIANOS Y PIANOLAS

Tenemos un extenso surtido de acreditadas marcas, propios para profesionales o personas de gusto. Por procede rde empeño liquidamos a precios ínfimos. Facilidades de pago. "La Predilecta", San Rafael No. 141, esquina a Oquendo.
Q S-3402 5 junio.

D8. Animales

OFRECEMOS piensos balanceados para ganado mular, caballar y vacuno. Especial pienso para vacas lecheras de alta proteína. Precios bajos. Forrajera "Liborio". Teléfono U-2116. Arbol Seco y Peñalver. Habana. D-8 23336 16 junio.

OFRECEMOS alimento balanceado, para gallinas y pollitos. Los más bajos precios y calidad garantizada. Cía. Forrajera "Liborio". Teléfono U-2116. Apartado 1971. Arbol Seco y Peñalver. D-8 22764 17 junio.

GRANJA ARELLANO. Se venden pollitos recién nacidos Leghorn Blancos. cría de Forris y Plymouth Rock. Jabados de Tohmpson También se venden huevos para incubar de ambas razas y de patos Pekin Blancos. Granja Arellano, carretera de la Lisa a Arroyo Arenas, entre los kilómetros 11 y 12. Visite la Granja. Teléfono FO-7264. Dirigir correspondencia a Amargura y Habana.
E-932 31 my.

SE VENDE un perro de color negro policía muy fuerte, propio para persona de gusto. Con chapa y está en perfectas condiciones. D8 S3711 19 my.

VENDEMOS 60 mulos nuevos, 40 mulos de trabajo, 52 carros bicicleta, troy, araña, faetones, arreos de todas clases. Marina 2 esquina a Atarés. Jesús del Monte. Telf. I-1376. Jarro y Cuervo.
S-3024 21 my.

D9. Fincas Rústicas

NO PIERDA sus frutos por falta de agua. Le doy el motor y me lo paga con los frutos. Justo Valdés. Calle Cuba y Luz.
D-9 S-3793 28 my.

FINCAS en Calzadas propias para vaquerías, granjas, jardines, hortalizas o viandas; las vendo o arriendo, largo contrato, media, una y tres caballerías. Díaz Minchero Guanabacoa. Villa "María". D-9 23561 27 my.

SE VENDE la arboleda de una finca cercana a la Habana. Tiene muchos frutales. Informan Tel. I 6127.
D9 23448 50 20 my

D10. Objetos Varios

COLA HIERRO

Pega en frío toda clase de objetos de cristal, madera loza y porcelana. De venta en todas las ferreterías. Agentes exclusivos: Albert Naon y Cía. Cuba 24, Habana. Recibirá un tubito miniatura para prueba gratis al remitirnos dos centavos para franqueo. D-10 23733 2 junio.

SE VENDE una buena vidriera. Informan Hotel "Astor", en la misma.
D-10 23762 21 my.

SE VENDE un cepillo de molduras con 30 piezas de cuchillas en Antón Recio 46, muy barato. D-10 23735 22 my.

VENDO ARMAZON acero para nave; cubre 600 metros. Se dá muy barata. Habana 89. M-3588. D-10 23764 21 my.

SE VENDEN varias divisiones de caoba y de cedro, algunas de ellas con cuadros de cristal martillo y todas de muy elegante apariencia, estando molduradas a ambos lados y provistas de herrajes de bronce. Propias para una oficina bien montada. Informes: de 8 a. m. a 5 p. m. Por el Teléfono M-6901.
D-10 23553 22 my.

BILLARES

Se venden dos de carambola 3 1|2x7 otra 4x8 otra de piña 4 1|2x9 y otra de viuda con piso de pizarra todas, con todos sus accesorios completos, todo nuevo, se pueden ver a todas horas. Tel. FO 7956. Calle Almendares y San Manuel. Marianao.
D10 23631 1 Junio.

CAJAS DE CAUDALES

Sumamente baratas gran surtido, archivos burós, mesas planas, máquinas de escribir libreros y toda clase de muebles de oficina. Apodaca 58 entre Suárez y Revillagigedo.

PARA CAFE Y FONDA

Cantinas, mostradores, vidrieras, mesas de mármol, vitrolite y madera, sillas de viena nuevas y de uso y toda clase de enseres. Apodaca 58 entre Suárez y Revillagigedo.

MUEBLES EN GENERAL

Juegos de cuarto, sala y comedor y saleta, máquinas de coser, baúles, escaparates, victrolas Victor y toda clase de muebles. Apodaca 58, entre Suárez y Revillagigedo. D10 23503 26 my.

PARA LOS CALLOS

No hay mejor remedio que el parche americano "El Radical". Precio: 25 centavos. Stranger Chemical Co. O'Reilly No. 9.1|2. Departamento 9. Mrs. Johns. Teléfono A-3070. D-10 23143 27 my.

BILLARISTAS

Se vende un reloj de Salón de Billar marca "Internacional", marca en el ticket la hora que empieza y termina. Costó $165, se vende en $120. Está casi nuevo. Se usó solamente unos meses. Se vende una mesa de carambolas de poco uso, de caoba: $250.00. Zanja y Gervasio. Casa de Préstamos. Telf. M-9524. 23148 25 my.

MAQUINA UNDERWOOD MODERNA: $40

Otra Underwood nueva con mesa, baratísima, por haber quitado oficina comisiones. Simón Bolívar 97-99, cerca Campanario. "La Moderna Filosofía". Véanse solamente de 8 a 12. D-10 23116 25 my.

AVISO. Se venden 3 máquinas 1|2 gabinete 3, 5, 7, 2 obillo. Nuevas con sus piezas. Teniente Rey 36 bajos, esquina Aguiar. Precio $37, 35, 14, superiores.
N 22489 19 my.

SE VENDEN 2 lámparas antiguas una para comedor de estilo renacimiento español y la otra para cuarto Teléfono F 2277. C10 22844 20 my.

CAJAS CONTADORAS

Compro Contadoras National de todos los tipos. Voy al momento. Las pago bien. Pardal. Galiano y Animas. Café. Teléfono M 1502. De 8 a 9 a. m. y después de las 6 de la tarde.
N 22242 20 my.

SE VENDEN seis carros de agencia que rodaban en la agencia "La Americana". Se venden baratos. Agencia de Mudadas "La Americana". Lamparilla No. 74, por Villegas. Teléfono A-3496.
N S-3326 18 my.

MAQUINAS SINGER para coser. Departamento de ventas, al contado y a plazos. Teléfono A-6343. F. Maseda. Agente Especial. Pida catálogos.
N 22593 12 junio.

REGISTRADORAS

Comerciantes: Realizo las existencias. Aprovechen ustedes la comisión del 20 por ciento del vendedor. No tengo vendedores También los precios de venta rebajados 30 por ciento. Campanario No. 89. N 21639 6 junio

MATERIALES DE CONSTRUCCION

En el almacén de Quinta y San Felipe, al costado de la Quinta del Rey, se venden muy baratos materiales usados de construcción de todas clases. Preguntar por el encargado. N 22655 19 my.

E SE SOLICITAN

E1. Criadas y Criados

NECESITO un buen criado de mano, sueldo $35 y una criada para cuartos que a la vez haga de ama de llaves. Sueldo $30 que tengan referencias. Compostela 58 bajos. C1 23663 19 my.

SE SOLICITA una criada de mano. Sueldo: $20.00 y ropa limpia. F esquina a Quinta, altos de la bodega.
E-1 S-3728 19 my.

SAN LAZARO 54 (altos), entre Cárcel e Industria. Se solicita una criada de mano. E-1 23392 19 my.

SE NECESITA criada de disposición; no cocina. H entre 7 y 9, Vedado.

E2. Cocineras-Cocineros

SE SOLICITA una cocinera en Cerro 434, buen sueldo y ropa limpia. Tiene que dormir en la colocación.
E-2 23603 20 my.

COCINERA

Española, se solicita en Carlos Tercero 59 altos, que sepa cocinar y sea muy limpia. C-2 23588 20 my.

SOLICITO UNA cocinera blanca que sepa cumplir con su obligación. Sueldo: $20. Calzada de 10 de Octubre No. 652 letra C. por Gertrudis. E-2 S-3729 19 my.

SE SOLICITA una sirvienta fina que sepa de cocina, y que duerma en su casa para los quehaceres de un matrimonio. Malecón 31 altos. E2 23470 19 my.

SE SOLICITA una buena criada de comedor que tenga buena presencia y el no sabe cumplir con su deber que no se presente. Prado 39 altos, entrada por Refugio. E2 23279 19 mayo.

SE SOLICITA una cocinera que sepa bien su obligación. Tenga buenas referencias. Sueldo: $25.00. Fomento y Segunda. Reparto Palatino. I-6843.
E-2 S-3719 19 my.

E3. Para 2 servicios

SOLICITO para hacer la limpieza y lavar y planchar la ropa de dos personas. Duerma en la colocación, sea de mediana edad, tenga referencias. Sueldo $25. Compostela 16 altos. E3 23405 19 my.

SE SOLICITA criada de manos y para servir a la mesa. Con referencias. Puede venir de 8 a 11 o de 3 a 5 tarde. Línea entre D y Baños, No. 54.
E-3 23600 20 my.

E4. Manejadoras

SE SOLICITA manejadora de mediana edad, que no tenga novio, ha de saber lavar y planchar. San Rafael 74, altos, entre Campanario y Lealtad.
F4 S 3789 19 my.

E7. Costureras

SE SOLICITAN dos buenas oficialas de costura, para coser en taller. Hay trabajo todo el año. Calle 13 No. 477, esquina a 12. F-7 S-3690 21 my.

E10. Varios

NECESITAMOS 20 vendedores más para ventas a plazos. Jesús del Monte 283, segundo piso, de 1 a 6.
E-10 23547 20 my.

SE SOLICITAN dos jóvenes de buena presentación para hacer demostración y vender a domicilio producto comestible. Oficios 12, departamento 309.
E-10 23540 23 my.

SE NECESITA una pantalonera y un sastre que lleven el trabajo a su casa. Línea núm. 501, casi esquina a 14. Teléfono F 4729. E10 23432 19 my.

SE SOLICITA un matrimonio español y sin familia, para darle una habitación a cambio de la señora hacer unos mandados y pequeños quehaceres. Cruz del Padre No. 45, Cerro.
E-10 S-3717 19 my.

DESEO una mujer para trabajar por horas, cuatro días de la semana. Cienfuegos 33, 1er. piso alto.
E10 23333 19 my.

HABANA. Se alquilan los bajos de la casa calle Mazón 31, frente al parque Aguirre, que se compone de sala, comedor, tres cuartos, baño intercalado cocina, servicios de criados y patio. Precio: 55 pesos mensuales y la llave en el primer piso. Bufete de Arellano. Departamento de Administración de Bienes. Teléfonos A-2218 y A-2478.
E-10 Indf. 16 my.

BUSCAMOS EMPLEADOS activos y serios. Presentarse con certificados de las casas donde se ha trabajado. Escritorio de la I. F. C., en Máximo Gómez 35, altos. E-10 23146 19 my.

A LOS ARRENDATARIOS Y CHAUFFEURS

Libros registro de inquilinos con su reglamento . carteras de piel para títulos, tarifas y reglamentos del tránsito, guías de carreteras y de la Habana, planillas para Justicia y Vivac e impresos de todas clases se venden en la vidriera del café la Cueva, Mercaderes entre Obispo y O'Reilly, frente al Ayuntamiento. Teléfonos M 8289. F25 S 3464 6 junio

¿ESTA USTED sin trabajo? ¿Desea ganar dinero? Tengo varios productos que dejan buena utilidad y de consumo diario en todas las casas. Con un peso pueden empezar el negocio y pueden llegar a ganar de 4 a 6 pesos por día y si son activos más. B. Mulet. Vives 51, bajos. F-25 22448 21 my.

SE SOLICITAN personas de ambos sexos que quieran ser mecanógrafas en un mes $5.00. Se les dá clase de ortografía. Pagos adelantados: clases diurnas y nocturnas. San Miguel núm. 75.
F25 S3413 6 junio.

SE SOLICITAN vendedores para un artículo de fácil venta. Se paga buena comisión. Informan, Casa Paquito. Neptuno 142. Mayo 23 s. p.

F SE OFRECEN

F1. Criadas y Criados

SE DESEA colocar una joven española para cocinar y limpiar en casa de moralidad. Informan Oficios núm. 15. Teléfono A 4503. F1 23698 20 my.

SE DESEA colocar una joven para criada de manos, sabe servir mesa a la rusa lo mismo se coloca para cuartos, no le importa ir afuera de la Habana. Tiene buenas recomendaciones Teléfono M 3635. F1 23697 20 my.

DESEA colocarse una joven española de criada de mano sabe cumplir con su obligación; tiene hermanos en el comercio que la garantizan; es trabajadora y honrada. Informan Gloria 27, bodega. Teléfono M 1824. F1 23694 20 my.

SE DESEA colocar un criado de mano fino. Tiene las mejores referencias de donde ha trabajado. También sabe manejar automóvil. Informan teléfono F 1552.
F1 23695 19 my.

SE SOLICITA una criada de mano para corta familia que tenga referencias, O'Farrill 101, esquina a Figueroa, Víbora. E1 23646 20 mayo.

DESEA colocarse una peninsular para la cocina lleva tiempo en el país, sabe hacer postres y variados. Pregunten por María, Tel. U 2386. F1 23643 20 my.

SE DESEA colocar una criada de mano, es formal y entiende, cocina. Informan Teléfono FO 7935. F1 23639 20 my.

DESEA colocarse un joven español de criado de mano o de comedor, sabe planchar ropa de caballero, tiene referencias; o en tren de Lavado, sabe trabajar. Nemesio. Teléf. M 6862. F1 23683 20 mayo.

UNA MUCHACHA española desea colocarse de cuartos o comedor o manejadora. Lleva tiempo en el país. Tiene referencias. Informan Oquendo 40. F1 S 3784 20 mayo.

SE DESEA colocar una joven española de criada de mano o manejadora, entiende algo de cocina. Informan. A 5415. F1 23677 20 my.

UN CRIADO de manos chino, muy joven que ha trabajado con familias finas y cocina muy bien, se ofrece para casa particular. Informan: Dragones 72. Teléfono A-9933. Enrique Chong. F-1 23583 20 my.

SE DESEA colocar un muchacho español de diez y seis años para limpiar o hacer mandados; es de buena moralidad y sabe cumplir con su obligación. Informan: teléfono A-7618. F-1 23574 20 my.

SE OFRECE muy buena muchacha española para criada de manos o manejadora. Sabe coser y lavar ropa fina. Referencias muy buenas. M-7122. F-1 23599 20 my.

M.E.C.D. 2016

TELEFONOS A-3333 A-1014

ANUNCIOS CLASIFICADOS DEL DIARIO DE LA MARINA

TELEFONOS A-3333 A-1014

SE DESEA coloca runa muchacha española para criada de manos. Informan: Santo Tomás 54, Pasaje. F-1 23582 20 my.

DESEAN colocarse dos jóvenes juntas o separadas de criada de mano o para los quehaceres de un matrimonio. Informan Tel. FO 1410. F1 S3783 20 my.

SE DESEA colocar una joven española de criada de manos. Tiene referencias. Informan: F-2804. De 1 a 3. F-1 23531 20 my.

UN JOVEN alemán desea colocarse como criado de manos o sirviente, con muy buenas referencias. Leopoldo. Teléfono A-5560. F-1 23587 23 my.

UN JOVEN alemán desea colocarse de criado de manos, con buenas referencias. Miguel. Telf. A-5560. F-1 23585 23 my.

SE DESEA colocar una española de mediana edad en casa de moralidad para criada de manos, entiende algo de cocina, prefiere poca familia. Neptuno 140, teléfono U 5204. F1 23425 19 mayo.

SE DESEA colocar una muchacha española para los quehaceres de una casa de corta familia. Sabe cocinar y limpiar. Informan Tel. M6327. Carnicería. F1 S 3748 19 my.

DESEA COLOCARSE un joven americano de criado de manos o camarero. Habla español perfectamente. Informan: Telf. M 9578. F1 23365 66 19 my.

DESEA colocarse una buena criada de mano, manejadora o habitaciones y una muy buena cocinera; tienen recomendación de las casas que trabajaron. Teléfono A-4792. F1 23456 19 my.

SE OFRECE criado de mano acostumbrado a todo buen servicio fino en casas conocidas de las cuales tiene recomendación. También se ofrece un joven para cualquier trabajo sabe fregar máquinas y jardinero. Telf. A 4792. F1 23454 19 my.

SE DESEA colocar una muchacha española de criada de manos, acostumbrada a trabajar en casas buenas, sabe servir a la rusa, no le importa ir para el campo. Teléfono M 2079. F1 23379 19 my.

SE DESEA colocar una muchacha española de criada de mano o manejadora de niños chicos, tiene quien la recomiende es formal. Informan Tel. M 8725. F1 23400 19 my.

SE DESEA colocar una española para criada de manos o manejadora. Informan Acosta núm. 1. F1 23498 19 my.

JOVEN española de buena presencia práctica en su oficio y con referencias desea colocarse de criada de mano o comedor, con familia de posición. Informan Teléfono M. 6519. F1 UH 25497 21 my.

SE OFRECE un joven español para criado o cualquier otro trabajo. Sabe bien su obligación. Tiene buenas referencias. Informan teléfono A 9682. F1 23515 19 my.

SE DESEA colocar una joven española de criada de manos o para los quehaceres de corta familia. Tiene referencias. Informan Teléf. I 3479. F1 23492 19 mayo.

SE OFRECE una joven española para criada de mano. Lo mismo para cuartos, o comedor, muy práctica, excelentes referencias de casa particular. Teléfono M 3229. F1 23485 19 my.

SE DESEA colocar una española de mediana edad para criada de manos o para todo el servicio de un matrimonio, tiene recomendaciones de la casa en donde estaba. Informan Villegas 101 altos. UH F1 23446 19 may.

DESEA colocarse una muchacha española para cuartos, tiene quien la recomiende. Calle 23, esq. a E Teléf. F 3729. F1 23438 19 mayo.

SE DESEA colocar una muchacha joven, española, para criada de mano tiene referencias y sabe trabajar. M 5320. F1 23418 19 mayo.

UN BUEN criado de manos se desea colocar en casa particular. Tiene informes de las familias más conocidas, es serio y sabe trabajar. Informan Teléfono M 3064. F1 23411 19 my.

CRIADO de mano o ayuda de cámara se ofrece; ha trabajado 4 años en una casa y tiene las mejores referencias. Teléfono F 3184. F1 23509 19 my.

SE DESEA colocar una señora española para criada de manos; lleva tiempo en el país y tiene recomendaciones. Informa en el teléfono M 8481. F1 23508 19 my.

DESEA colocarse una joven española para cuartos o comedor es seria y desea casa seria, tiene buenas referencias. Informan en Obrapía 14, departamento número 7, Teléfono A 1516. F1 23486 19 mayo.

DESEA colocarse una joven española para criada de cuarto o manejadora de un niño, sabe cumplir y tiene recomendación se prefiere casa seria. Informan Teléfono M 8870. F1 23483 19 my.

MUCHACHO español, joven, desea colocarse en casa particular o comercio. Teléfono A 5937 de 11 a 1. F1 23480 19 mayo.

ESPAÑOLA formal desea colocarse para el servicio de un matrimonio solo o corta familia. Sabe cumplir con su obligación. Informa teléfono U 2386, pregunten por Isabel. F1 23479 19 my.

SE DESEA colocar una joven española de criada de manos, entiende algo de cocina, tiene sus familiares que responden por ella. Informan en Villegas 129. Teléfono A 7918. F1 23476 19 mayo.

SE DESEA colocar una joven española de criada de manos, en casa particular que sea de moralidad, ella tiene buenas referencias. Informan, Dragones 42, altos, Teléfono A 4497. F1 23476 19 mayo.

DESEA colocarse una joven española de criada de cuartos o manejadora, tiene buenas referencias. Informan San Ignacio núm. 17. Teléfono M 1796. F1 23473 19 mayo.

UNA joven española desea colocarse de criada de mano en casa de moralidad sabe cumplir con su obligación. Tiene referencias. Llame al Teléfono M 5063. F1 23463 19 mayo.

DESEA COLOCARSE una joven española de criada de manos o manejadora. Informan: teléfono I-7514. F-1 23318 20 my.

SE DESEA colocar una muchacha de color para criada de manos, que sea corta familia o matrimonio solo. Teléfono M-1239. F-1 23360 19 my.

SE DESEA colocar una muchacha española de criada de manos o manejadora. Tiene buenas referencias. Teléfono F-3160. F-1 23576 19 my.

CRIADO de manos español, acostumbrado al servicio fino, desea colocarse. También se coloca de camarero, limpiar oficina o planchar ropa de caballero. No tiene pretensiones. Tiene buenas referencias. Informan: teléfono A-6063. Solamente de 9 a 12 y de 2 a 5, en Monte 67, altos. F-1 23389 20 my.

SE DESEA colocar una joven española para los quehaceres de una corta familia o de cocinera. Sale para los repartos. Prefiere extranjeros; ha trabajado con americanos. Informan: Príncipe No. 13. Telf. U-2221 Departamento 18. F-1 23372 19 my.

UNA JOVEN asturiana desea colocarse en casa de moralidad tiene buenas referencias, para informes. Vda. de Inclán, Línea y 6, Vedado. Preguntar señorita Emilia. Tel. F 5192. F1 23297 21 my.

SE DESEA colocar una muchacha española de criada de mano. Sabe cumplir con su obligación. Teléf. A 9962. F1 23304 19 mayo.

JOVEN ESPAÑOLA formal, con buenas referencias, desea colocarse en casa de moralidad. Prefiere en el reparto de Marianao o Vedado. No se coloca menos de 30 pesos. Telf. FO 1097. F1 23673 20 my.

SE DESEA colocar para primero o segundo criado de manos. Sabe servir la mesa a la rusa y a la española. Es fino, es honrado y trabajador. Telf. FO-1682. Mariano, Calle 2 y Paje B. Tiene vista paradero de Orfila. G-29 22415 20 my.

UNA MUCHACHA española desea colocarse con una familia buena que se vaya para España. Es muy cariñosa con los niños y lo mismo con una señora anciana. Domicilio: Cuba 6, altos. Departamento 4. Se puede hablar con ella después de las seis de la tarde en adelante. Desea referencias y también las dá. F-1 22861 23 my.

UNA JOVEN española desea colocarse de manejadora o criada de mano, tiene buenas recomendaciones. Informan Teléfono A 9540. Máximo Gómez núm. 402. F1 S 3619 19 my.

F2. Cocineras-Cocineros

COCINERO JOVEN, asiático se desea colocar en casa particular. Cocina a la española, criolla y sabe hacer dulces. Muy limpio. Informan: calle Manrique 103. Telf. A-4324. F-2 23581 20 my.

SE DESEA colocar una señora joven española, de cocinera. Sabe cumplir con su obligación y tiene buenas referencias. Telf. F-3160. F-2 23577 19 my.

SE DESEA colocar una señora que entiende un poco de cocina, va al campo si ustedes tienen la bondad de buscarme. Mercaderes 33, porque conoce poco de la Habana. F-2 23578 20 my.

DESEA COLOCARSE una muchacha inglesa para cocinar o criada de manos o manejadora. Informan: Gloria 71. F-2 23521 20 my.

DESEA colocarse joven española para cocinar y limpiar. Siendo corta familia. Informan Oficios núm. 56 Tel. M 4349. F2 23687 20 my.

SE COLOCA una buena cocinera repostera, de mediana edad, sin pretensiones, podrá ayudar a otros quehaceres. Informan Teléf. M 9396. F2 UH 23686 20 my

SE DESEA colocar una cocinera española, sabe cumplir con su obligación, tiene quien la recomiende como persona honrada, Hotel La Gran Antilla. Oficios núm. 13. Teléfono M 6114. F2 23650 20 mayo.

SE OFRECE una buena cocinera española, catalana, cocina a la criolla, española, francesa y americana; tiene recomendación de las casas que trabajó. Teléfono A 4792. F2 23664 20 mayo.

SE OFRECE una joven inglesa para cocina y limpieza. Habla español. Informan M 9578. F2 23702 20 my.

SE DESEA colocar una joven austriaca de cocinera, cocina a la española y criolla; Sabe de repostería; habla español perfectamente. Informan teléfono M-9578. F-2 23699 21 my.

COCINERO repostero joven español, desea colocarse en casa particular o comercio, sin pretensiones, también sabe de helados, tiene referencias de las casas donde ha trabajado. Teléf. A 5227. F2 23693 20 mayo.

SE DESEA colocar cocinero y repostero joven en casa particular es limpio. También entiende de Helados y tiene las mejores referencias de las casas donde ha trabajado. Teléf. A 7699. F2 23692 20 my.

UNA PENINSULAR de mediana edad, desea colocarse de cocinera, siendo casa chica no tiene inconveniente en ayudar a la limpieza. Es sumamente honrada y trabajadora, de la casa donde acaba de salir por su voluntad, lleva 6 años, tiene buenas referencias. Omoa número 11, habitación núm. 48. María. F2 23708 20 my.

SE DESEA colocar una señora del país para cocinar. Tiene referencias de las casas que ha servido. Informan: teléfono U-4669. Preguntar por Angela. F-2 23548 20 my.

SE OFRECE una supreior cocinera de color, muy limpia y formal. Tiene buenas referencias. No duerme en la colocación pero trabaja en repartos. Teléfono M-7122. F-2 23598 20 my.

A GOUNG woman seeks wood as cook call Mary. Telf. M-6574. F-2 23565 20 my.

SE DESEA colocar un magnífico cocinero en casa particular. Sabe hacer toda clase de dulces; tiene buenas referencias. Telf. U6532. F-2 23539 20 my.

COCINERO JOVEN chino, desea colocarse en casa particular. Cocina a la española, criolla y entiende de repostería. Sabe cumplir con su obligación. Tiene una excelente referencia. Informan: San Rafael esquina a Campanario. Telf. M-2773. F-2 23397 19 my.

DESEA COLOCARSE una muchacha española de mediana edad, cocinera. Sabe su obligación. Siendo corta la cocina ayuda en otros quehaceres de la casa. Informan: San Ignacio 98, altos. F-2 23401 19 my.

SE DESEA colocar cocinera española en casa particular solo para la cocina. Sabe cumplir con su obligación. Tiene buenas referencias. En la misma una criada de manos está acostumbrada al servicio; tiene buenas referencias. Informan Teléfono A 5111. F2 23406 19 my.

UN BUEN cocinero joven chino, desea colocarse, cocina a la española y criolla, sabe de repostería, muy limpio, buenas referencias de casa particular. Teléfono M 3229. F2 23487 19 mayo.

UNA BUENA cocinera desea colocarse, entiende la alta cocina española y criolla, sabe de repostería muy limpia, excelentes referencias de casa particular. Teléf. M 3229. F2 23486 19 my.

COCINERA española mediana edad desea colocarse para cocinar y limpiar, siendo corta familia, sabe cocinar bien y hacer algunos dulces. Llame a Elvira al U 2162. F2 23482 19 my.

UNA señora de color desea encontrar una casa de poca familia para cocinar. Revillagigedo núm. 61. Teléf. A 6595. F2 23475 19 mayo.

SE OFRECE un cocinero español para casa particular o comercio, sabe las tres cocinas y repostería y tiene referencias de las casas que trabajó. Informan teléfono A 9682. F2 23467 19 my.

COCINERA española, desea colocarse, sabe cocinar bien a la española y criolla entiende de repostería y hace plaza, duerme en la colocación no menos de 35 pesos Teléfono A 2645. F2 23462 19 mayo.

SE DESEA colocar una señora de mediana edad para cocinar en casa de moralidad. Informan: teléfono I-4071. F-2 23324 19 my.

SE OFRECE un maestro cocinero repostero, blanco, casa particular, hotel restaurant. Posee variado repertorio en platos finos y exquisitos dulces. Tiene buenas referencias. Telfs. U-6237, U-1654. Domicilio: San José 113. F-2 23355 21 my.

ENGLISH SPEAGING girl wants position as cook or houseworker with english speaking cubans of american. Applx Dern. Calle 6 No. 5.1|2. entre 5 y 3 Vedado. F-2 23388 22 my.

SE DESEA colocar una cocinera española. Es limpia y trabajadora. Tiene referencias. Sabe cocinar a la española y a la criolla. Teléfono M-9713. Amargura 51 altos. No duerme en la colocación. F-2 23164 21 my.

SE DESEA colocar un joven español para cocinar. Prefiere almacén o panadería. A-5777. F-2 23330 25 my.

COCINEROS reposteros para casas particulares, con buenas referencias se ofrecen en la Asociación de Cocineros Cubanos. Espada 109. Teléf. U 1638. G31 21003 21 my.

SE OFRECE una cocinera sabe su obligación entiende de dulce; no tiene inconveniente en salir afuera es de mediana edad; es persona formal. Llame al U 5989. Lealtad esq. a San Miguel. Café. F-2 23222 19 my.

SE DESEA colocar una muchacha isleña de cocinera. Buena cocinera. Dormirá afuera. Sitios 36. Telf. M3416. F-2 22966 19 my.

COCINERA y repostera española, desea colocarse en casa de moralidad, cocina española y criolla. Informan en la calle Sol 105. G-30 19722 29 my.

F3. Para 2 servicios

DESEA COLOCARSE un joven asiático muy buen cocinero y repostero, para casa particular. Cocina bien a la criolla española y francesa; sabe cumplir con su obligación. Informan: Telf A-5494. F-3 23753 21 my.

DESEA COLOCARSE una joven de color para manejadora o para la limpieza, lo mismo por horas que todo el día. Preguntar por Dulce. Teléfono A-3409. F-3 23745 21 my.

DESEA COLOCARSE un cocinero de edad. Entiende de lunch en casa de comercio o sea de encargado de una ciudadela o sereno a cualquier parte de la isla. Tiene buenas referencias. Informa: Telf. U1714. F-3 23728 21 my.

ESPAÑOLA desea colocarse de comedor o habitaciones es castellana para matrimonio cocina y limpia desea ir al Norte si es posible pregunten por Soledad. Teléf. U 4669. F3 23431 19 my.

SE DESEA colocar un matrimonio joven sin hijos, para encargados de una casa de oficina, juntos o separados. El sabe manejar ascensor y entiende algo de mecánica y tiene buenas referencias. Informan: Prado No. 93. Teléfono M-3496. Pregunte por Fernando. F-3 23618 29 my.

DESEA COLOCARSE una muchacha española para el comedor o habitaciones. Es seria y muy formal. Desea casa de moralidad. Telf. F-1070. F-3 23559 20 my.

DESEAN COLOCARSE dos jóvenes españolas: una para criada de cuartos o manejadora y otra para cocinar. Duermen en la colocación. Tienen buenas referencias. Informan: calle G No. 111, entre 13 y Línea. Teléfono F-5129. F-3 23545 19 my.

DESEA COLOCARSE una señora de criada de cuartos. Sabe surcir y planchar ropa fina. Tiene buenas referencias de donde trabajó mucho tiempo. Espada No. 28.1|2-A. Telf. U-2712. F-3 23625 20 my.

DESEA colocarse una española para cocinar y limpiar, tiene referencias, sale a los repartos, si es necesario, informan. Tel. U 4669. Luisa. F3 23644 20 my.

SE OFRECE una buena cocinera repostera cocina a la española, y criolla duerme en la colocación. Informan Tel U 4669 Soledad. F3 23645 20 mayo.

SE OFRECE una criada española para cocinar y limpiar tiene referencias. Avisar al Teléfono M 8662. En Colón. F3 23622 20 mayo.

SE DESEA colocar una muchacha española para criada de mano o de cuartos es formal, tiene quien la recomiende. Desea casa tranquila. Llamen al teléfono A 6643. F3 23662 20 mayo.

SE DESEA colocar una muchacha española, sabe coser lo mismo se coloca para cocinar y limpiar informarán Compostela 110. Teléfono A 8268. F3 23406 20 my.

SE DESEA colocar una señora de mediana edad para cocinar. Puede ayudar a la limpieza. No duerme en la colocación. Telf. M-4629. F-3 23526 20 my.

SE OFRECE un joven español de 20 años para ayudante de chauffeur o cocina o mensajero o para la limpieza. Tiene inmejorables referencias de casas de comercio. Informan: Economía No. 18. Teléfono A-1516. F-3 23560 20 my.

DESEA COLOCARSE una inglesa de color para manejadora o criada de manos. Teléfono A-284[illegible]

JOVEN ESPAÑOLA se desea colocar para cocinar, criada de mano o para todo, siendo corta familia. Indispensable dormir fuera de la colocación. Llamen al teléfono M-7304. Pregunten por Carmen. F-3 23373 19 my.

SE OFRECE una joven española para criada de manos o manejadora, en casa de moralidad, tiene buenas referencias de las casas que ha trabajado. Informan Telf. F 4351. F3 S3778 20 my.

SE DESEA colocar una muchacha española de criada de cuartos, o manejadora, tiene referencias de donde trabajó, Teléfono FO 1667. F3 S3741 19 mayo.

UNA señora joven española se desea colocar para cocinar y ayudar a la limpieza prefiriendo casa de comercio. Informan en la tintorería La Unión. Teléfono A 6313. F3 23423 19 mayo.

SE DESEA colocar una joven, para todo el servicio de un matrimonio o para salir al extranjero, sabe su obligación y tiene referencias. M 7070. F3 23419 19 my.

UNA MUCHACHA española de mediana edad, desea colocarse de criada o manejadora, entiende algo de cocina, tiene buenas referencias. Informan Escobar 20, altos. Teléf. U 2339. F3 24414 19 my.

SE DESEA colocar una señora formal para cocinar para corta familia y ayudar en los quehaceres de la casa. Sabe cumplir con su obligación y desea dormir en su casa. Informan: Zulueta 34. Telf. A-5937. F-3 23136 19 my.

DESEA colocarse joven español, fregador o ayudante. Sabe manejar y tiene título. Avisos: 4 y Pasaje B, Buenavista, Marianao, Teléfono FO-1013. F-3 22871 20 my.

F4. Manejadoras

DESEA colocarse señora peninsular de 35 años, de manejadora, le gustan mucho los niños es formal desea casa de moralidad, no se coloca más que de manejadora, tiene referencias. Telf. U 4669. Fernanda. F4 23430 19 my.

DESEA colocarse joven española para manejadora. Tiene referencias y es cariñosa con los niños, en la misma una criada de manis. Informan: U-2162. F-4 S-3752 20 my.

F6. Chauffeurs

DESEA COLOCARSE chauffeur particular; edad, 24 años; cinco años práctica; maneja cualquier máquina de cambio y Ford. Teléfono A-9450. F-6 23616 20 my.

SE DESEA colocar un joven español de chauffeur en casa particular o casa de comercio. Tiene referencias de las casas que ha trabajado. Informan en Teléfono M 5189. Pregunten por Víctor Martínez. F6 23648 20 mayo.

SE DESEA colocar un chauffeur con su señora en casa particular no importa que sea para el campo. Teléf. U 1424. F6 23705 20 my.

DESEA colocarse un buen chauffeurs español en casa particular o comercio, ocho años de práctica, no tiene pretensiones, tiene recomendación de las casas que trabajó. Teléfono A 4792. F6 23455 19 my.

SE OFRECE un chauffeur español para casa particular o comercio. Tiene referencias. Informan M 4887. F6 23500 19 my.

DESEA colocarse un chauffeur de color, con conocimiento de toda clase de máquina y sin pretensiones. Tel. FO 1052. F6 23493 19 my.

SOLICITO un buen chauffuer de tractor Fordson, con recomendaciones, que conozca perfectamente el funcionamiento de los arados de disco Oliver. Veranes. Calle 15 entre K y L, de 7 a 8 y de 2 a 3. E-6 23153 19 my.

SE DESEA colocar un chauffeur, en casa fina y particular, con largos años de práctica, conoce toda clase de máquinas. Doy buenas referencias y garantías de las casas que ha trabajado. Prefiero casas estables. Teléfono A-5560. F-6 S-3754 20 my.

CHAUFFEUR joven español, casado, muy formal, sin pretensiones, mucha práctica manejo y mecánica, honradez absoluta y referencias particular o comercio. Informes: A-7508. F-6 23534 20 my.

F8. Oficinistas

SE OFRECE joven de 17 años de edad, con muchos deseos de trabajar. Posee nociones de contabilidad o Teneduría de Libros, inglés y sabe escribir a máquina con rapidez y perfección. Tiene buena letra y ortografía. Con pocas pretensiones y buenas referencias. Telf. A-9779. F-8 23626 23 my.

TAQUIGRAFO mecanógrafo inglés español se haría cargo de pequeña correspondencia, copias y traducciones en ambos idiomas. Moderado precio. Teléf. A 1583. F8 23299 21 my.

TENEDOR de libros, español, muy experto y conocido entre el comercio, se ofrece en horas libres. Avisos: Obispo 52, Alvarado, teléfono A 2298. F8 23242 30 my.

TENEDOR DE LIBROS

Con mucha práctica y muy buenas referencias se ofrece para llevar toda clase de contabilidad y a precio muy reducido. A. Riverón. Amistad 70. G34 21757 6 junio.

I. DIAZ

Ex-Contador y Ex-Tenedor de Libros del Banco Español, (Sucursal de Prado). Llevo libros de contabilidad en general. Balances, liquidaciones, montaje de oficinas, etc., etc. Honorarios módicos. Aguacate 146. Apartado 1764. Telf. M-1382. F-8 indf. 1 Enero.

F10. Varios

DESEA COLOCARSE con una familia buena para cuidar una niña, joven que habla inglés. Se la enseña hablar inglés y le conviene viajar. Llamar María. Teléfono FO-1011. F-10 23744 24 my.

SE OFRECE un pintor sabiendo algo de electricista y mecánica, para hotel o casa de apartamentos. Informan: F-1906, Vedado. F-10 23354 19 my.

DESEA COLOCARSE jardinero español en casa particular. También sabe fregar máquinas y hacer limpieza. Tiene referencias de las casas que trabajó. Teléfono I-4203. F-10 23370 19 my.

SE OFRECE un joven de 27 años para jardinero, lo mismo va al campo. Tiene referencias de las casas donde ha trabajado. Llame al teléfono F-2632. F-10 23579 20 my.

A LOS SRES. PROPIETARIOS

Señora de mediana edad, con buenas referencias y con las condiciones necesarias para atender casa de apartamentos, desea encontrar una a cambio de vivienda gratis.

Informan teléfono I-1285.

FO 23659 20 my.

DESEA colocarse un jardinero isleño con recomendación de las casas que ha trabajado. Informes en la Bodega Los Isleños. Teléfono A 7968. F10 23460 19 mayo.

UN JOVEN alemán desea colocarse como jardinero; habla español e inglés, con buenas referencias. Telf. A-5560. F-10 23589 23 my.

UN JOVEN de diez y seis años, desea colocarse de mensajero en una oficina o Notaría. Teléfono I-3481. F-10 22975 19 my.

JOVEN español desea colocarse camarero o dependiente café, o fonda, o criado de manos. o portero. Teléf. A 8816. Vicente Rodríguez. F10 23457 19 my.

DESEA colocarse una muchacha para trabajar por hora. U 4256. F10 23672 20 my.

SE OFRECE hombre de mediana edad, español, para casa particular o comercio, portero, cocinero o criado de manos. Corrales No. 20. Teléfono A-4519. F-10 23244 20 my.

SE OFRECE una pantalonera para coser en el taller. Informan Tel U 4669. F10 23642 20 my.

TAQUIGRAFO inglés, español y corresponsal, de larga práctica con las mejores referencias, solicita empleo por medio día. También por horas. Se hacen traducciones. Ramos. A-5198. F-10 23671 23 my.

PINTOR EUROPEO

Pintura en general. Pinto casas particulares y toda clase de muebles, neveras, esmalte fino. Hago toda clase imitación de madera. Patinado oxido rústico oro, bronce, decoración de toda clase. Llame teléfono U-6146. F-10 23210 30 my.

TRABAJADOR de agricultura, desea colocarse en una vaquería en el campo o Habana. Informes: Desagüe 10 altos. Telf. U-3209. F-10 23367 19 my.

UNA SEÑORA desea lavar ropa tres días a la semana en su casa o en casa de la señora y le dé trabajo. Informan: teléfono I-4071. F-10 23323 19 my.

UNA SEÑORITA, con muy buenas recomendaciones, desea colocarse como institutriz. Su dirección es: Virtudes 93-A. G-35 22260 25 my.

MECANICO ELECTRICISTA

Traslados de lámparas, reparaciones e instalaciones eléctricas, bombas, motores, limpieza cocinas de gas, calentadores, trabajos garantizados. Precios módicos. José Bello. Concordia 89. M-8652. G.3521310 25 my.

HOMBRE español instruido apto para cumplir cualquier empleo desea colocarse, también de chauffeur. Llamen teléfono A 8220. G35 21910 20 my.

OFREZCO MIS EXCELENTES SERVICIOS

A los propietarios, Notarios y al pueblo en general como Agente de negocios facilitándoles dinero en hipoteca en todas cantidades. Compro y vendo casas, fincas rústicas, solares. Seguros de vida y contra incendios. Me hago cargo de colocar su dinero sobre buena garantía como le doy a usted la cantidad que necesite. No se detenga en llamar al Telf. A-7566. Neptuno 45 altos, entre Aguila y Amistad. Sr. Escobar. 19371 24 mayo.

BORDADORA a mano se ofrece e igual para costura fina, preferible trabajo en casa, razón Tacón 2. Caridad Vicente. F10 23028 20 my.

DESEA colocarse un joven español, con buenas referencias, para limpiar oficina u otra cosa análoga; también se coloca en un garage, para limpiar máquinas. Informan Tel. X1530. F10 S3674 20 mayo.

F. G. SANTOS. MECANICO

Limpia y arregla máquinas coser, cocinas gas y calentadores. Precios: un peso cada cosa. Corrales 20. Telfs. A-7416 y A-4519. F-10 22925 24 my.

G AVISO OPORTUNO

G2. Oficiales

SECRETARIA DE HACIENDA.—Sub-Comisión Local de Subastas de la Intervención General de la República. Hasta las 9 a. m. del día 28 del actual se recibirán en esta oficina calle de Compostela y Luz, (Antiguo Colegio de Belén), Habana), proposiciones en pliegos cerrados para el suministro y entrega de los Efectos de Escritorio e Impresos necesarios a este Departamento durante el ejercicio fiscal de 1928 a 1929, y entonces las proposiciones se abrirán y leerán públicamente. Se darán pormenores a quienes lo soliciten en la Secretaría de esta Sub-Comisión Local de Subastas. Habana Myo 15 de 1028. Leopoldo Sotolongo, Secretario de la Comisión Local de Subastas de la Intervención General de la República. 4047 4-d 16 y 2-d 25.

G3. Agencias de Colocaciones

AGENCIA "LA UNION"

De Marcelino Menéndez, treinta y un años de establecida. Es la única que en cinco minutos facilita todo el personal con buenas referencias. Llamen al teléfono No. A-3318. Habana 114. F-26 3321 3 junio.

LA ESPAÑOLA. Agencia de colocaciones. De Quintana y Santana. Cuba 104. Teléfono A-9536. Esta facilita personal competente a cuelquiera y con rapidez. 21839 23 my.

G5. Arrendamientos

ARRIENDO UNA GRAN CASA

De vecindad en buen lugar. Toda alquilada, centro Habana, con gran bodega, sin contrato. Pida informes al M-7611, de 12 a 1 y de 7 a 9. G-5 22880 19 my.

G6. Pérdidas

EL DOMINGO 13 de este mes se ha perdido un llavero con muchas llaves chiquitas en la calle N. Se agradecerá mucho lo devuelvan en la calle 13 No. 20, esquina a K. Se gratificará. G-6 23615 19 my.

G7. Para las Damas

SE DESTRUYEN SOLAS

Las máquinas de coser estando sucias o descompuestas se destruyen ellas solas. Por dos pesos se la dejaremos nueva. Teléfono M 9194. G7 23307 20 mayo.

EXCEMICIDA DE MADAME M. SENTOURE

Maravillosa pomada francesa infalible para eczemas, herpes, psoriasis, granos, úlceras, fístulas, etc. De venta en casa de Sarrá, Johnson, Taquechel, etc. Depósito: Máximo Gómez 412, botica. Teléfono A 3371. P 21896 7 junio.

SEÑORA. Tiene usted algún sombrero que arreglar? Tráigalo aquí. Se tiñen, lavan, engoman, planchan toda clase de sombreros, dejándolos nuevos. También se hacen de encargo. Mme. Ronald Prado 106. G7 23461 19 my.

G9. Enseñanza

PROFESORA DE INSTRUCCION

Elemental y superior, con muy buenas referencias y gran práctica, se ofrece para dar clases a domicilio. Avisos al teléfono U-1473. G-9 23538 22 my.

SEÑORITA americana, que ha vivido en París, ofrécese para dar clases de inglés o francés. Teléfono F-2202. G-9 23541 27 my.

UNA SEÑORITA americana que fué algunos años Profesora de las Escuelas Públicas de los Estados Unidos, tiene varias horas disponibles. Se prepara para los exámenes. Miss H. O'Reilly 102. G-9 23532 23 my.

ACADEMIA "ORBON" INCORPORADA AL CONSERVATORIO

Clases de piano, solfeo y teoría en la Academia y particulares. Paz número 4, Santos Suárez, esquina a Enamorados. Telf. I 6690. G9 S3688 16 junio.

PROFESORA de inglés. Tiene algunas horas libres. Informan: Telf. F-4239. G-9 22954 21 my.

PROFESORA francesa con título y referencias, dá clases de su idioma a domicilio. Prepara el bachillerato y enseña prácticamente a las personas que viajan. Da clases de sombreros. G-9 22908 29 my.

PROFESORA de Pintura y de Piano. Teléfono U 4259. G9 S3677 19 my.

PROFESOR MERCANTIL

Clases nocturnas de Contabilidad (Voucher System) para jóvenes aspirantes a tenedores de libros, por experto contador, otorgando Diploma. Método práctico y rápido. Sr. Orfila. Aguila 105 altos. Ñ 22605 27 my.

PROFESOR VALDES Gofil, primera y segunda enseñanza. Clases a domicilio y colegios. También corresponsal, secretario, sabe inglés. Referencias. Teléfono A-4153. Campanario 43, altos. Ñ 22603 27 my.

S LOPEZ, Maestro de Guitarra, con título del Conservatorio de Barcelona, prepara en poco tiempo para profesor de guitarra. En un mes se enseña a acompañar canciones. Teléfono M-2641. Ñ 22232 20 my.

INGLES

Enseñado por profesora americana. Sorprendentes resultados en pocas semanas el discípulo leerá, escribirá y hablará el inglés en breve tiempo. Clases a domicilio también. Miss Kapan. San Lázaro 318. Telf. U-4768. Ñ 22005 4 junio.

BAILES MODERNOS

Aprenderá rápidamente con el profesor chileno R. Cañas, el preferido de la distinguida sociedad por su seriedad y competencia. Empedrado 75. Ñ 22022 24 my.

PROFESORA

Da clase de Solfeo, Piano y Taquigrafía, y Mecanografía en su domicilio. Perseverancia 16. Teléfono M 7039. Ñ S3556 29 my.

ACADEMIA DE FRANCES, PIANO, LABORES DE MANO

Se dan clases a domicilio y en la academia, con profesor y profesora titulados en París. Inmejorables referencias. Se hacen traducciones. Calle 4 No. 253, entre 25 y 27. Teléfono F-2658. E-994 Indf. 1 my.

PROFESOR graduado en Madrid y París. Clases a domicilio. Primera y segunda enseñanza. Bachillerato. Gramática. Lógica, Literatura, Geografía, Historia, Francés. Señor Cid. Teniente Rey 38. Telf. M-7519. c 21858 23 my.

COLEGIO "SAN ELOY"

Primera Enseñanza, Preparatoria, Bachillerato, Idiomas, Carreras Especiales y Comercio. Se admiten internos, medio internos y externos. Primelles 20, Cerro. Habana. Teléfono I-6002. Pida prospectos. E-705 Indf 9 my.

Academia de inglés "ROBERTS"

MALECON 31

Clases nocturnas: seis pesos mensuales. Clases particulares por el día en la Academia y a domicilio. ¿Desea usted aprender pronto y bien el sistema inglés? Compre usted el METODO NOVISIMO ROBERTS, reconocido universalmente como el mejor de los métodos hasta la fecha publicados. Tercera edición pasta: $1.50. E-1043 ind. 5 my.

ACADEMIA "MARTI", DE LAS SEÑORITAS GONZALEZ

Enseñan corte, costura, inglés y toda clase de labores, y muñecas modernistas. Clases alternas y a domicilio. Teléfono I-6307. Ñ 19987 28 my.

GRAN ACADEMIA COMERCIAL DE IDIOMAS, TAQUIGRAFIA Y MECANOGRAFIA, UNICA PREMIADA EN EL CONCURSO PROFESIONAL CELEBRADO EL 28 DE MAYO DE 1922. COLEGIO ELEMENTAL Y SUPERIOR. DIRECTOR: LUIS B. CORRALES. LOMA DE LA IGLESIA DE J. DEL MONTE. TELEFONO I-2490. CLASES DE DIA Y DE NOCHE. INTERNOS. EN TODAS LAS LIBRERIAS Y EN ESTA ACADEMIA SE VENDE LA UNICA ARITMETICA MERCANTIL, PRACTICA, CON PROBLEMAS DE TENEDURIA DE LIBROS. MAS UTIL Y MAS BARATA QUE SE CONOCE,

E 1768 Ind 1 ag.

PROFESORA CANADIENSE

Da clases de inglés a domicilio; tiene título; larga experiencia y buenas referencias. También hay clases colectivas. Informa: Mary Crisp. Telf. U-1508. Ñ 21606 22 my.

ACADEMIA CENTRAL "PARRILLA"

Directora: Sra. Manuela Barreiro. Profesora del Muy Ilustre Centro Gallego. Clases de Corte, Costura, Sombreros, Bordados a mano y máquina. Especialidad en clases sobre el maniquí. Se admiten pupilas y medio pupilas. Seriedad y enseñanza eficiente. Amistad 71, 2o. piso. Esquina a San José. Ñ 20077 28 my.

PROFESOR de inglés y francés, tiene horas libres para enseñar principiantes y adelantados. Método fácil y rápido. S. N. Febles, Y. M. C. A. Teniente Rey 15. Telf. A1808. G-9 23758 21 my.

CURSO DE INGLES por correspondencia y en casa. No necesita saber gramática española. J. Mora González. Marqués González 5. Envíe sello. G-9 23720 23 my.

INGLES, TAQUIGRAFA

Teneduría, Mecanografía, matemáticas, dibujo lineal y mecánico. Enseñanza a domicilio por el profesor Francisco Heltzman. Reina 30 altos. Honorarios: 10 pesos mensuales Se dan más informes por escrito o personal. N 21111 4 junio.

PROFESORA francesa con mucha práctica enseña rápidamente por método fácil garantizando conversación en tres meses, referencias inmejorables, teléfono U-3607. Malecón 328, piso 3o. S-2951. 19 may.

MECANOGRAFIA en un mes $5.00. Taquigrafía Pitman en 4 meses $5.00 mensuales. Mecanografía, ortografía y taquigrafía $3.00. Mecanografía, Ortografía. Taquigrafía, aritmética y piano, todo por $5.00. Pagos adelantados. Clases diurnas y nocturnas. San Miguel número 75. Ñ S3412 4 Junio.

CLASES de canto $5.00, se hace repertorio, piano, solfeo, teoría e historia de la música $5 00. Transporte y dictado musical $3.00. De 9 a 12 a. m. pagos adelantos. San Miguel núm. 75. Ñ S3411 4 Junio.

PUPILOS DESDE 12 PESOS

Colegio Antonio S. de Bustamante, de Primera y Segunda Enseñanza. Con departamentos para niñas y niños, completamente separados. No tendremos vacaciones durante el verano. Para informes. Cocos y Flores, Jesús del Monte. Telf I-1616. Ñ 21818 23 my.

PROFESORA DE PIANO

Con medalla d eoro por oposiciones del Conservatorio de Música y Declamación de la Habana; se ofrece para dar clases: precios convencionales Sol 68. A-0896. S-2984 21 Mayo.

PROFESORA DE FRANCES

De París buena educación. Dispone de algunas horas libres para clases a domicilio. Telf.F-2545. Ñ 20913 3 junio.

PROFESOR de francés. Tiene algunas horas disponibles durante el día. Neptuno 30, entrada por Industria. N 20015 28 my.

BAILES, WILLIAMS, M-3643

Aprenda cinco diferentes bailes-salón. Los que quiera: $10. Clases hasta dominarlos todos. Clases piano. Al mes toca si practica. Casa particular. "The Williams". M-3643 Ñ 21133 31 junio.

INGLES EN TRES MESES

Profesor reputado, inglés. Tiene 3 horas desocupadas. Método fácil y rápido. Precios módicos. H. Ricker. Escobar 120. M-9352. Ñ 20767 22 my.

PROFESORA del inglés, tiene algunas horas disponibles durante el día. Llamar A-9219 N 20014 28 my.

CLASES INDIVIDUALES, DIA Y NOCHE

Teneduría, aritmética, caligrafía, redacción, todo $7.00 mensual. Inglés, taquigrafía Pitman, mecanografía, ortografía $7.00. Diploma y empleo final. Profesor Tizol. Belascoaín 195. Telf. M-1803. 18605 19 mayo.

PROFESOR del alemán. Tiene algunas horas libres durante el día. Neptuno 30 altos, entrada por Industria. Teléfono A-9219. N 20016 28 my.

CLASES a domicilio de canto, piano e instrucción por profesora del Real Conservatorio de Barcelona. Dos clases semanales, 15 pesos mensuales. San Miguel 75, entre Manrique y Campanario. Ñ S-3256 31 Mayo

G10. Interés General

CARTAS DE CIUDADANIA

Y LICENCIAS DE ARMAS. LAS TRAMITO RAPIDAMENTE. F. MORALES. ANIMAS No. 55, ALTOS. TELF. A-9983

G-10-S-3733-22my.

MATRIMONIOS

Nacimientos, ciudadanías, etc. Se tramitan con rapidez y sin molestia para los interesados. Además, licencias de armas de fuego, certificaciones de todas clases, títulos de chauffeurs cambios y adición de nombres y apellidos; legitimación de hijos naturales, pasaportes, divorcios y todo cuanto se relacione con las oficinas del Estado, Provincia y Municipio. Garantía, dirección y absoluta reserva. Buró General de Negocios. Trocadero No. 25 altos. Teléfono A-1653. G-10 S-3697 1 junio.

H AVISO ESPECIAL

H1. Hoteles

HOTEL VANDERBILT

Espléndidas y económicas habitaciones, desde 20 pesos a 50, propias para familias estables, hombres solos y todo el que busque una casa de orden y moralidad. Neptuno 309, esquina a Mazón. O-45 S-3507 9 junio.

LAMPARAS

Restauramos toda clase de lámparas, dejándolas como nuevas. Por encargo las fabricamos en bronce, metal y hierro forjado. Vendemos al contado y en cómodos plazos. La Insular, Fábrica Nacional de Lámparas. Prado 29. Telf. A 3323, Habana.

G10 23619 16 Junio.

HOTEL "ROMA" O'REILLY Y AGUACATE

Se ha trasladado a esta nueva casa, acabada de construir, con otdo el confort moderno. Espléndidas habitaciones con baño privado y teléfono. Precios de situación. Se admiten abonados al comedor. Teléfonos M-6964 y M-6945. Cable y Telégrafo: "Romotel". O-45 S-3239 31 my.

HOTEL CAMPOAMOR, Obrapía número 99, una cuadra parque, lujosas habitaciones, vista calle, con muebles o sin ellos, baño agua caliente a todas horas. Buen servicio, buena comida. Precios bajos. O-45 S-3394 20 my

HOTEL COLON

Villegas 110 entre Muralla y Sol, habitaciones frescas, amplias y bien amuebladas, con todo servicio, agua fría y caliente, desde 15 a 35 pesos por mes; al día 1 y 2 pesos. Elevador, magnífico restaurant. Teléfono M 6305.

H1 23040 13 junio.

HOTEL VEDADO

19 esquina a M. Acabado de construir en lo alto, a la entrada y cerca de todos los tranvías del Vedado. Para personas de buen gusto, lujosas y frescas habitaciones con baño privado y teléfono. Comedor en alto con vista al mar. Excelente cocina. Atractivas terrazas y portales. Ascensor. Teléfonos F-4808 y F-5508. O-45 22199 25 my.

"MAISON ROYALE"

Calle 17, esquina a J. Vedado. Se alquilan cuartos amueblados, con c sin comida, a precios de situación. Y se admiten abonados al restaurant. O 45 21890 1 Junio.

HOTEL "LINDBERGH"

Animas No. 58. Espléndidas y ventiladas habitaciones, servicio privado; agua caliente y fría, desde 15 pesos hasta 35 pesos, se admiten abonados al comedor. English Spoken. O-45 20443 30 Mayo

HOTEL "LAS AMERICAS"

Se alquilan habitaciones desde diez pesos por persona. Matrimonios desde $20 en adelante. Pueden hacer uso de la cocina. O-45 S-3391 20 my.

HOTEL "CAPITOLIO"

Se alquilan habitaciones y departamentos muy frescos. Precios económicos. Agua corriente y ascensor. Prado 113, frente al Capitolio. O-45 22572 20 my.

H2. Casas de Huéspedes

"LA VIZCAINA"

Casa moderna y de moralidad. Se alquilan habitaciones y apartamentos con servicios intercalados, agua caliente y fría y corriente en todos, comida a la española. Precios de situación. Vista a la calle. Belascoaín 64 altos. H2 23139 1 Junio

GRAN CASA de huéspedes, Reina No 83 esquina a Manrique. Alquilo una habitación amueblada con servicio privado, agua caliente. Excelente comida. Precios moderados. Teléfono A-9069. H-2 23227 23 my.

MAISON GEORGINA

Casa propia para familias, en la parte más alta del Vedado, calle 17 y H, rodeada de jardín, muy fresca, propia para el verano, cerca de los baños de mar. Amplias habitaciones altas y bajas, con todas comodidades, muy buena comida y su servicio. Teléfono F-4774. H-2 S-3696 16 junio.

HOSPEDAJE PARTICULAR

Se alquilan habitaciones amuebladas para hombres solos. Con buena comida y desayuno. Todo por treinta pesos al mes. San Rafael 99 altos, entre Escobar y Gervasio. O-46 22270 20 mv.

THE SAVOY

NO HAY COMO LA HABANA

para pasar un verano agradable. Numerosas familias de provincias nos visitan durante los meses de calor, pues aquí en la Loma del Vedado, hallan fresco, comodidad y distracción. THE SAVOY es un verdadero hogar, tranquilo y delicioso, rodeado de jardines. Cien metros de portales, siempre frescos y con sombra, donde las señoras se sientan a leer, coser y pasar el rato. Algunas noches se baila en los salones. Comunicación fácil con toda la ciudad y Playa de Marianao. Cerca de los tranvías y ómnibus de las calle 17 y 9; cerca de los baños de mar del Vedado. A doce minutos del Parque Central, de las tiendas de moda, teatros, cines y bancos. Precios módicos, incluyendo tres excelentes comidas diarias en mesas, separadas para cada familia. Cuartos con baño particular y closet. Reserven habitación por escrito.

VEDADO. F ESQUINA A 15
TELF. F-5270
LA CASA DE LAS ESTATUAS
E-305 ind. 13 Feb.

PENSION "IDEAL"

Casa exclusiva para familias. Habitaciones altas y bajas para matrimonios y personas solas. En la azotea independientes para hombres solos. Agua corriente en todas las habitaciones. Baños con servicios de duchas frías y calientes. Excelente comida. Se admiten abonados al comedor. Consulado No. 124, esquina a Animas. O 46 S-3474 23 my.

PALACIO CUETO, casa para familias, grandes habitaciones, agua fría y caliente, hay ascensor. Comida superior, precios reducidos. Muralla Inquisidor 1, antigua casa de Ramón López. O-46 22385 19 my.

H6. Acciones, Bonos y Valores

COMPRO VALORES

Acciones de la Cervecera Polar. Bonos del Mercado Unico. Bonos del Vedado Tennis Club. Obligaciones de la Playa de Marianao. No venda sin antes saber mi oferta. Manuel Piñol. Manzana de Gómez 552. M-43 22223 20 my.

EN PRIMERA hipoteca, se dan $9,000.00. Informes: Obispo 36 altos. José Méndez, de 3 a 5 de la tarde todos los días hábiles. H-6 26225 19 my.

TOMO MIL pesos segunda hipoteca. Pago buen interés, corto tiempo; primera hipoteca vence diez años. Hay mucha garantía. Su dueño: M-3588. H-7 23386 19 my.

H7. Dinero e Hipotecas (Se toma)

NECESITO TOMAR

En primera hipoteca, garantía triple en el centro de la Habana, dos partidas de 25.000 pesos al 7 por ciento; $8.500 al 8 por ciento; $2.000 al 10 por ciento. Manzana de Gómez 552. Manuel Piñol. LL-42 22224 21 my.

SE QUIEREN TOMAR $40.000

Al ocho por ciento garantía. Una finca rústica cerca de la Habana que vale $180.000. No corredores, Manzana de Gómez 552, Manuel Piñol. LL-52 22226 20 my.

H8. Dinero e Hipotecas (Se ofrece)

ALMACEN DE DINERO

Presto cualquier cantidad con garantía de casas, solares y fincas, Habana Vedado, Repartos y toda la Provincia, mi teléfono FO 2526. Seguro de 12 a 4. Sr. Dorado. H8 23637 19 mayo.

$30.000 AL 7x100

Se dan en hipoteca en la Habana. Reserva y discreción. No corredores. Llame al M-3940.

H-8 E-1088 20 my.

DINERO

Damos y tomamos para hipoteca en todas cantidades. Compramos y vendemos fincas rústicas y urbanas y practicamos todo género de operaciones comerciales e industriales. Seriedad y reserva. Buró General de Negocios. Trocadero No. 25, altos. Telf. A-1653. H-8 S-3698 31 my.

FACILITO dinero con absoluta reserva a todas las personas que por su posición social tengan que operar sin que se sepan sus pasos, doy desde $300.00, en adelante. Informan: Julio E. López. Edificio Lerrea. Dptos. 301 y 303. Aguiar y Empedrado. H8 23424 23 my.

DINERO PARA HIPOTECAS EN TODAS CANTIDADES

Interés módico absoluta reserva. Pedro Pablo Smith O'Reilly 44; Teléfonos A 6479 y F 2157. H8 23271 30 my.

EN HIPOTECA se dan $500 a $5,000 sin comisión, Habana Repartos. También $6.000 a $50.000 Neptuno 29. "Campoamor" de 9 a 3. Díaz M 7573. H8 23050 22 my.

CLAUDIO DE LOS REYES

DINERO PARA HIPOTECAS EN TODAS CANTIDADES. COMPRA-VENTA DE CASAS. CUBA 54. TELF. A-9302.

H8 22949 29 my.

DINERO para hipotecas. Tengo siempre en todas cantidades desde $1.000 a interés módico voy a los repartos. A Durán Chacón 23. Teléf. A 7733. UH H8 23082 19 my.

HABANA Y REPARTOS
INTERIOR Y FINCAS RUSTICAS

HIPOTECAS
CON
Notaría GRATIS
UNO o DOS AÑOS GRATIS
Interés desde 3%
PREFERIMOS CORREDORES

Altos Droguería "SARRA"
Oficina Particular A-4358 M-6263
Tte. Rey y Compostela
E-1090 28 my.

HIPOTECAS
AL SIETE POR CIENTO
Jorge Govantes
San Juan de Dios 3
Teléfonos: A-5181 y M-9595
E-1045 ind. 8 my.

DINERO para hipotecas a tipo más bajo de plaza, en todas cantidades, con la mayor reserva y prontitud. Miguel F. Márquez, Empedrado 16, altos, esquina a Cuba. E. 96 Ind. 1 En.

Dinero en Hipoteca

CLAUDIO R. ARELLANO

Tel. A-8297. Cuba, 50.

E 1763 Ind. 1 Ag.

HIPOTECAS AL 7 Y 8 POR 100 Doy cincuenta mil pesos lo mismo junto que fraccionados. También para los repartos. Sobre solares desde 200 pesos y en fincas rústicas provincia Habana. J. Llanes. Sitios 42. Teléfono M-2632. Ll 41 19706 20 my.

H10. Miscelánea

EL SR. JOSE FERNANDEZ ARIAS

Desea saber el paradero de su hermano Manuel F. Arias, para asuntos de herencias. Informes: Monte 224. Habana. F-24 22205 20 my.

MONGUITO — por Abril Lamarque

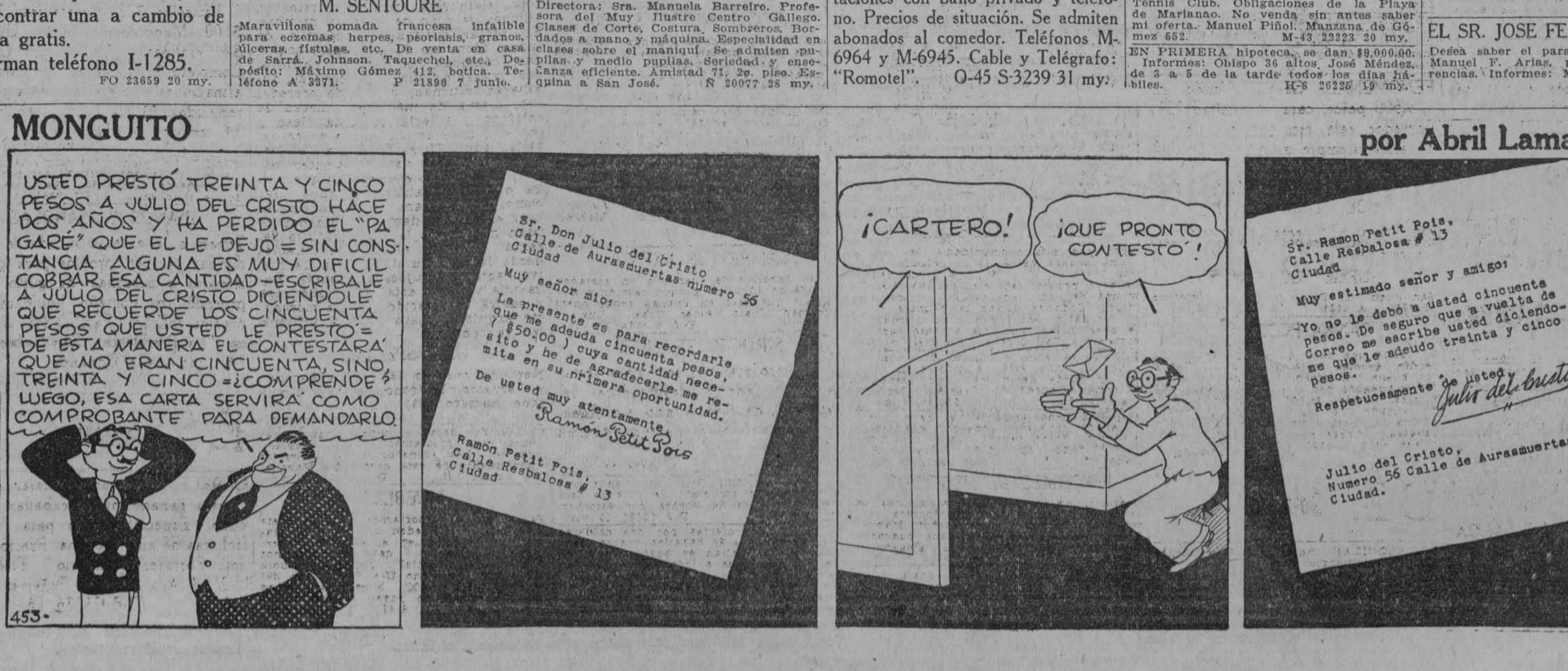

M.E.C.D. 2016

NOTICIAS CABLEGRAFICAS — COMENTARIOS — ARTICULOS DE INFORMACION

INFORMACION RELIGIOSA UNIVERSAL

Catolicismo Literario

LA angustia religiosa más aguda, buscar a Dios entre la niebla; quererle encontrar—consuelo íntimo—en el borde mismo, oscuro, de un dolor tan eterno como El. Angustia de nuestro poeta, ciega y profunda como la fé, o deseo de una vida nunca asequible, deseo del deseo, a veces, como en Gide. Inquietud latente, como una vaga espera de la revelación súbita y sobre natural; deseo pasivo (y temor) de despertarse, una mañana, creyente. Deseo de la absoluta perfección y temor de lo limitado, de lo resuelto, de lo indiscutible. Miedo porque cada vida hace anhelar otra vida, y aún no se está suficientemente alto, o desnudo, sereno, para conseguir la vida en Dios. Drama de Riviére, de Alain Fournier y del mismo Gide. Drama de la fe, eterna, y de la inteligencia, vigilante siempre.

Claudel no; en su catolicismo hay como una solución de quietud: "Claudel ne nous mene a Dieu, semble-t-il, que par une resignation sentimentale"; exacto, esta observación juvenil de Alain. Que podría ampliarse así: sobre esa resignación sentimental, que llega, a veces, congestionándose a una exaltación patética, la protesta contra esa exaltación, también violenta, y resuelta en el escorzo de una alegría de farsa.

Día 25 de Diciembre de 1886 entra Claudel en Notre-Dame de París. Había ido tan solo—él mismo lo declara—por pura curiosidad de joven estudiante incrédulo y de hombre de letras, buscando en las ceremonias católicas un excitante apropiado y materia para algunos ejercicios decadentes". Pero encuentra más de lo que buscaba: encuentra la fe. Y con la fe, se encuentra a sí mismo. A él puede decirse que empieza a escribir desde que empieza a creer; catolicismo y literatura son el fruto de una misma inspiración, brotan de una misma fuente. "La idea religiosa y la imaginación—nos dice—brotan de un mismo manantial, y se desenvuelven en dos corrientes tan extremadamente paralelas y tan próximas que sus ondas van a mezclarse indiscerniblemente y sus colores a confundirse."

En esta unidad de inspiración, en esa comunidad de manantial están la virtud y el peligro del arte de Claudel. Virtud de ideal, exaltación poética; peligro, diríamos, de servidumbre; de excluir de su arte, con riguroso sacrificio, todo lo que no sirve a su catolicismo para elegir sus temas, únicamente dentro del camino por él escogido para llegar a Dios. Sometimiento, en una palabra, del arte a la Iglesia; puesto que el espíritu de la Iglesia no es un espíritu de defensa, sino de conquista, nada que sea humano puede para su espíritu ser ajeno, se dice Claudel. Y desde ese instante, todo lo humano es para él católico.

Así podría decir: "la rebelión, el amor humano, la alegría de vivir, etc., todo esto compone mal, porque tales sentimientos son impotentes por sí mismos para expresar la totalidad del universo y provocan armonías irreductibles". Claudel, obediente siempre a este prejuicio, se limita constantemente, se estrecha y reduce, y sólo puede librarse, en fuga de todo él para alcanzar otra vez el mismo punto de partida, a fuerza—o a libertad—de retórica, o a burla—u opresión—de sus farsas.

Retórica que, a pesar de su palabra cálida, lleno de color y de armonía, y de sus metáforas, a veces tan desprendidas, tan milagrosamente creadas, es, la más de las veces, silogística. Hasta parecer, en ocasiones, postiza. Más que retórica, procedimiento, amaneramiento recreado. Un poco como el André Walter de Gide al leer los versículos de Claudel hemos pensado que

"nous rapetassons de faux syllogis-
(mes
et nous ergotons sur la Trinité,
mais tout ca, ca manque un peu de
(lyrisme...

Gide, apercibiéndose de este peligro, entre Cristo y San Pablo escoge a Cristo. Claudel, en cambio, prefiere a San Pablo. Diferencia, en principio, de entrar en la religión por una puerta estrecha de deseos o de ir hasta ella, obstinado, y hasta obcecado, por las puertas anchas de Nótre-Dame, en busca avara, ya, de la fe y de la literatura; que es, siempre, una fe literaria, un catolicismo literaturizado. El catolicismo, a Claudel le colma la sed; a Gide, su protestantismo se la exaspera.

"Tú pensarás, dirás: los frutos estaban allí; su peso curvaba, cansaba ya las ramas;—mi boca estaba allí y estaba llena de deseos—, pero mi boca permaneció cerrada, y mis manos no pudieron tenderse porque se habían unido para la plegaria—y mi alma y mi carne han quedado desesperadamente sedientas." Aquí el deseo enciende en Gide, con esa sed, una nueva fe. En Claudel el deseo—culpa, pecado—despierta una tristeza avergonzada. A veces, la expresión de esta vergüenza adquiere un acento lírico de insospechada fuerza. (Recuérdese aquel cuarteto de Vers d'exil:

Tout est désert devant la lumiere
(que monte!
Et je porte a mon front, temoignage
(verneil,
Comme un homme debout en face
(du soleil,
La rougeur de l'amour et celle de la
(honte.)

pero le falta, casi siempre, el sentimiento de aquellas pasiones que él rechaza: amor humano, alegría de vivir, pasión... Le falta sentir, hondamente, su carne. Como lo hizo, por ejemplo, Peguy:

Car de surnaturel est lui meme
(charnel
et l'arthe de la gráce est raciné
(profond
et plonge dans le sol et cherche
(jusqu'au fond

En cambio, hay en Claudel, hallado precisamente en la línea de su pensamiento—o su sentimiento—católico, una certera exaltación, adivinada, de la universalidad, del poder cesáreo universal del catolicismo. He ahí, extraliterariamente, sentado su mejor valor. El cotizable. No veo que sea preciso reconocer en un católico un tipo de literatura especial; más bien, me repugna una literatura de ciertos valores sensuales del catolicismo—y mucho más, diríamos—del cristianismo. Valores de sensualidad—por ejemplo—que ha exaltado, entre nosotros, Gabriel Miró.

Por el contrario, siempre comprendo el propósito político del catolicismo, y, mucho más que ese valor político, universal—quizás el más universal—se convierta, en un escritor católico, a valores de exaltación poética.—**J. Chabás**.....

LAS MISIONES FRANCESAS

PARIS, mayo 19. (N. C. W. C. News Service.) La sociedad de Misiones Extranjeras de París, cuyos trabajos tienen por objeto preferentemente el Extremo Oirente, acaba de publicar un informe relativo a sus trabajos en Asia, durante el año próximo pasado.

En los lugares donde realizan las misiones sus trabajos, de entregar una población de 246 millones de habitantes, solo 1,800,000 son católicos. En tan vasto campo, las misiones de París están representadas por 46 obispos y 1,086 misioneros, que sirven 6,496 iglesias y capillas, auxiliados por 1,414 prelados nativos, 3,500 catequistas 572 religiosas divididas entre 43 comunidades y 5,973 monjas, que ocupan 217 conventos.

Estas misiones atienden también 517 dispensarios, hospitales y leproserías y 90 talleres.

Durante el año 1927, los misioneros convirtieron a 437 heréticos, bautizaron 30,654 paganos, 99,607 niños paganos y 67,2266 niños criaturas hijas de padres cristianos.

La Mística Española

LA HISTORICA CAMPANA DE LA MISION DE SANTA CLARA SERA TOCADA POR MEDIO DE LA ELECTRECIDAD

S. FRANCISCO, mayo 19. (By N. C. W. News Service).—La histórica campana de la misión de Santa Clara, que el piadoso Carlos V, Rey de España, envió a los Padres Francíscanos aquí establecidos ,hace ciento cincuenta años, con la súplica de que fuese tocada todas las noches por las almas del Pulgatorio, ha sido adaptada a la electricidad por los Jesuitas y se toca actualmente a cada hora para llamar a los estudiantes de la Universidad a sus clases.

La costumbre de tocarla todas las noches, jamás interrumpida durante más de una centuria y media, será continuada.

La mencionada campana acaba de ser instalada en el campanario de la nueva iglesia recientemente construída en lugar de la primitiva, destruída por un incendio. Los planos de la nueva estructura fueron confeccionados exactamente conformes con los originales de la primitiva iglesia, no variándose ningún detalle de la estructura; las clásicas tejas españolas dan al templo su evocador aspecto colonial.

Según hubo de informarnos el Rerevendo Cornelius J. Mc Avoy, Rector de la Universidad de Santa Clara, todos los miembros del alumnado universitario, de todas partes del país, han contribuído al embellecimiento de la nueva estructura.

Dos aspectos es preciso tratar en este estudio interno de nuesra Mística; la evolución cronológica que nos muestra la filiación y genealogía de las doctrinas, de un modo algo semejante a como lo hemos hecho con las grandes corrientes del misticismo universal, y la agrupación por afinidades doctrinales de los distintos místicos.

En la Mística española de los siglos de oro podemos reconocer cuatro períodos o momentos cronológicos. Período primero: de **Importación e iniciación.** Comprende desde los orígenes medioevales hasta el año 1500. Se caracteriza por la traducción y difusión de las obras extrañas y por una lenta producción, cada vez más intensificada, hacia la doctrina contemplativa. Es el momento en que las doctrinas importadas son expuestas a la española por los místicos y ascéticos que forman el grupo de los que pul diéramos llamar maestros o fuentes de la escuela carmelitana.

Este segundo período dura desde el año 1500 a 1560, y puede considerarse terminado con el comentario del **Audi Filia** del Beato Juan de Avila. Fray Luis de Granada es el autor que marca la transición entre este período y el siguiente:

Tercer período: **Aportación y producción nacional.** Caracterizado porque sus autores practican la experiencia mística y porque su doctrina tiene notas originales profundamente españolas; el núcleo principal lo constituye la escuela carmelitana (Santa Teresa y San Juan) y los discípulos de Santa Teresa. Comprende desde 1560 a 1600.

Cuarto período: **Decadencia o compilación doctrinal.** Se caracteriza porque los autores pertenecientes a él no son originales. No existen en esta época casos de experiencia mística que dan origen a una obra literaria, y los tratadistas se limitan a recoger toda la doctrina del período anterior, ordenándola y sistematizándola con gran aparato teológico y escolástico. Vienen a ser los compiladores del Código de la Mística, y por su nimio y detallado casuísmo recuerdan, con respecto a aquellos, la técnica que con respecto a los grandes poetas de la antigiiedad siguieron los retóricos del Renacimiento. Nombre representativo de esta época es el Padre Juan de Jesús María, gran teólogo, lleno de erudición, pero que sigue fundamentalmente la Escuela de Santa Teresa; su obra **Teología mística el de prudentia justorum** (1611) es modelo de la literatura de este período.

Mucho se ha criticado por empírica y poco científica la clasificación provisional que hizo Menéndez Pelayo de nuestros místicos, agrupándolos por Ordenes religiosas.

Analizando el contenido doctrinal de nuestra mística, se ve que dicha clasificación es más exacta de lo que a primera vista parece. Es notorio que cada Orden religiosa tiene una tradición teológica y doctrinal; por tanto, se puede hablar, con propiedad absoluta, del misticismo franciscano, agustino o jesuíta; pero lo que ya no parece posible es abarcar las discrepancias individuales que se ofrecen dentro de cada Orden en esta clasificación. Es notorio que hay una traducción dominicana en la mística ascética, y, sin embargo, entiendo que erraría quien estudiase la doctrina de Fray Luis de Granada como perteneciente exclusivamente a ella. Además, las diferencias doctrinales entre las diversas Ordenes son muy acusadas en aquellas cuyo contenido discrepa notoriamente, por ejemplo, entre los domínicos y los franciscanos; pero, en cambio, son muy leves y casi de matiz y sin una substancia teológica que las diversifique, las diferencias existentes en otras Ordenes. Por tanto, la clasificación en cinco grupos: franciscanos, agustinos, carmelitas, domínicos y jesuítas puede reducirse con bastante exactitud y con una denominación más científica y exacta a tres grupos, que abarquen las tres grandes corrientes que los tratadistas de teología mística coinciden en señalar.

Estas tres corrientes podían denominarse:

Primera: **Afectiva,** que dentro de la Teología se caracteriza por el predominio de lo sentimental sobre lo intelectual y, sobre todo, por tener siempre presente la imitación de Cristo y la Humanidad de Cristo, del Cristo Hombre como vía por donde nosotros podemos llegar a la Divinidad.

Segunda. **Intelectualista o escolástica,** que busca el conocimiento de Dios mismo por la elaboración de una doctrina metafísica.

Tercera. **Escuela colectiva o española,** representada por la mística carmelitana.

Estas tres tendencias podrían caracterizar también las manifestaciones del misticismo con notas nacionales: la primera es común en la mística italiana; la segunda, es la alemana, y la tercera, es la española.

La mística española coincide en todas las tres ramas en tener por características fundamentales la exaltación de la Humanidad de Cristo; el individualismo humano, que tiene como consecuencia el no caer jamás en el panteísmo y el defender la doctrina del libre arbitrio; el huir del quietismo y ser activista creyendo que la exaltación de la caridad y las obras son caminos para llegar a Dios.

El método utilizado por los místicos, considerado filosóficamente, podría conducir a dividirlos en dos grandes grupos de **ontologistas y psicologistas** que, en cierto modo, coinciden con los dos términos extremos (afectivistas e intelectualistas) de la clasificación histórica tripartita que acabo de proponer.

Resumiendo: la mística española puede clasificarse del siguiente modo: **místicos afectivistas** en general, franciscanos, agustinos y otros procedentes de otras Ordenes; segundo, místicos intelectualistas en general, domínicos y jesuítas; tercero, **escuela ecléctica española,** los carmelitas y otros procedentes de diversas Ordenes, nutridos con la doctrina teresiana.

Este sería el grupo de la mística ortodoxa. Habría que añadir otro grupo, formado por el misticismo heterodoxo, que comprende cuatro secciones: primera, **misticismo protestante.** (Juan de Valdés); segunda, **quietismo** (Miguel de Molinos); tercera, **panteísmo renacentista** (Servet), y cuarta, **iluminados,** hechicerías y otras sectas dispersas y sin gran contenido doctrinal.

PEDRO SAINZ RODRIGUEZ.

El Libro de Hoy

(Viene de la página II)

Al fin, una tarde, se presenta Santurce y la convence de que debe unirse nuevamente a su marido, el cual, por su parte, no desea otra cosa. Este, que había renunciado la administración del Ingenio pensaba dedicarse a las faenas agrícolas.

Adriana, tras breve reflexión, accede a la solicitud persuasiva de Santurce. Todo se arregla en la casa para recibir a Pedrell: Titi Manuela dá órdenes a la cocinera; Adriana arrebólase el rostro.

Mas, es gloria pasajera, alegría momentánea. Santurce, que había salido en busca de Ramiro, regresa con "aire sombrío". Un encuentro casual completaba la tragedia: en el Hotel Continental. Ramiro Pedrell golpea a Soldevila y a su vez cae víctima del revólver que esgrime su contrario. Antes de morir ordena que avisen a Santurce.

Adriana recibe casi de golpe la noticia. La reacción que se opera en su espíritu no es, ciertamente, la que produce el dolor hondamente sentido. Con voz desolada exclama' 'Y ahora ¡sola! Sola otra vez y para siempre... Sola, entre ellos!"

Sola, nó, Adriana—dice Santurce. Estamos nosotros... Contra todos! A lo que ella responde (reaccionando fieramente): Sí, usted lo ha dicho, Santurce... Contra todos. (Poniéndose de pie y alzando la mano en ademán retador): Contra todos... Contra todos!"

Este es, a mi vez, el defecto máximo del drama: el final. A lo largo de sus tres actos se pinta con acierto algunos aspectos de la vida habanera. El diálogo es excelente, la acción medida con exactitud, los personajes perfectametne delineados. Pero como en "La Zafra"—y perdónenos el lector la insistencia de la cita—el propósito trascendente es demasiado ostensible. Y de ahí que al igual que el poema—copio palabras de Mañach—las partes descriptivas del drama resultan infinitamente superiores a las partes finales, las que pudiéramos llamar "dispositivas"—ejemplo del encuentro de Pedrell con Linder; las últimas frases de Adriana—en que el autor quiere recalcar bien su lección.

Hay en "Tiempo Muerto" motivos teatrales verdaderamente interesantes. Y desde el punto de vista formal, la obra es admirable. Mañach, no obstante las anotaciones que aquí nos permitimos consignar, ha obtenido un triunfo legítimo con este esfuerzo, realizado en los predios vírgenes del teatro vernacular. Este drama de nuestra modesta atención es la promesa de una gran obra.

Un Sanatorio Para el Clero Francés en los Alpes

(Por M. BASSIANI, Corresponsal de la N. C. W. C. News Service)

PARIS, Mayo 19.— El cardenal Maurín, Arzabispo de Lyon, acompañado de diez Arzobispos y Obispos y de gran número de notables, entre los cuales encontrábase Henry Bordeaux, acaba de inaugurar el nuevo Sanatorio construído para el clero francés en Thorenc, Alpes Marítimos.

Fué a iniciativa de la Sociedad de San Lucas, cuyo Presidente es el eminente cirujano doctor Pasteur, que este Sanatorio para Padres y Seminaristas tuberculosos ha sido fundado. El Sumo Pontífice, contribuyó con un millón de francos a su fundación y una suscripción popular, entre los católicos, produjo cerca de tres millones.

Con estas sumas se adquirió un vasto dominio, situado a cuatro mil pies de altura sobre el nivel del mar y a veinticinco millas de Cannes. En él se ha construído una amplia hospedería, una capilla y una finca de cultivos. La construcción se ha hecho de tal manera que los pacientes pueden permanecer largas horas al sol, pero protegidos contra el viento. Quince altares estarán a disposición de los prelados que quieran decir misa. El establecimiento está organizado de manera que 80 pacientes puedan ser atendidos al mismo tiempo.

Los Católicos de Irlanda y el Sindicalismo

DUBLIN, Mayo 19 (N. C. W. C. News Service).— Ha originado enconadas polémicas, la idea lanzada en estos días, de que los católicos de Irlanda debieran organizarse en sindicatos, mientras que unos han acogido con entusiasmo la idea y consideran urgente su realización, en todos los lugares, han encontrado también, por lo menos un opositor.

Este ha sido el tema más interesante de las discusiones públicas durante la Semana Social que acaba de celebrar la Sociedad de Jóvenes Católicos, de esta capital.

El padre Ambrosio Coleman, O. P. que fué quien llevó a los debates esta interesante cuestión, censuró el hecho de que en una numerosa reunión de sindicatos irlandeses, se adoptase solemnemente la resolución de expresar sus simpatías hacia la república de los soviets, con ocasión de la muerte de Nicolai Lenini, el apóstol comunista. Llamando la atención de que Lenini obtuvo mucha nombradía como perseguidor de la Iglesia Católica, aseguró que los sindicatos irlandeses, aunque ostensiblemente católicos no tenían en realidad un fondo católico y así, eran frecuentemente conducidos por mal camino, a causa de la ignorancia de sus miembros.

Herr Serrarens Jefe del Partido Católico de Holanda y Secretario de la Unión Internacional de Sindicatos Católicos, que fué Jefe de Lecturas durante la Semana Social, no desaprovechó la oportunidad que se le presentaba para tratar el asunto relacionado con la Liga de las Naciones.

"El fin que persigue la Liga de las Naciones—dijo ante el numeroso auditorio—no puede conseguirse sin la cooperación de los sindicatos católicos".

Y tratando de la introducción del espíritu cristiano en la vida económica, dijo:

"La Iglesia de Cristo, es internacional. Queremos, pues, una labor internacional, con el espíritu de la Cristiandad. Disfrutamos ya de una Democracia política; pero esto no es bastante".

"Lo que demandan los sindicalistas cristianos es una nueva organización económica, que tenga por objeto el que toda la humanidad pueda cubrir sus naturales necesidades. Queremos los sindicatos para cooperar con los empleados y trabajadores y no con un partido exclusivamente".

El senador Farren, uno de los más influyentes del Laborismo en el Estado Libre, replicó a Serrarens.—"No pueden ser muy grandes esas necesidades de los sindicatos católicos de Irlanda, donde el noventa y cinco por ciento de las organizaciones están constituídas por católicos"—aseguró.

Y Herr Serrarens, refutándole, afirmó que, el hecho de que "los miembros" de los sindicatos fueran católicos no implicaba ni quería decir que las uniones fueran necesariamente católicas, ni que estuviesen gobernadas conforme a los principios cristianos, ni persiguieran fines cristianos.

Y el padre Coleman, ampliando sus palabras anteriores, tocó también este punto. Aseguró que los sindicatos irlandeses que aprobaron aquella resolución en relación con la muerte de Lenini, estaban, en efecto, constituídos por un noventa y cinco por ciento de católicos, pero que, a su juicio, ellos no se daban cuenta de que estaban colocándose en una política anti-religiosa, al aprobar tal resolución.

Semana Religiosa

OBRAS DE HOY

Siempre es confortador el conocer las obras realizadas por la institución, de la que uno forma parte: católicos y por consiguiente universales tenemos la obligación de conocer el panorama universal de la Iglesia Católica, para apreciar la fecundidad de su espíritu, no sea que por haber tenido el destino de vivir en una parte de ese campo religioso, algo árido y seco, como el de Cuba, caigamos en el peor de los pesimismos, engendrado por la corta visión católica a que nos obliga la pobreza de nuestra Iglesia y su deficiente organización

He ahí que hoy traigamos a nuestra Semana Religiosa algunas obras católicas realizadas en otros países, para que nos sirvan de valor espiritual y de aliento para emprenderlas en Cuba.

LA BUENA PRENSA EN EL ESTADO DE OREGON.—Según el quinto informe anual de la "Catholic Truth Society of Oregon", la sociedad gastó el año pasado en difundir buenas lecturas $9.000.00.

"Más de 600,000 piezas entre libros, folletos y hojas se han distribuido, y no de cualquiera manera, sino entre personas que los solicitaron y entre las que frecuentaron los cursos de conferencias públicas".

La sociedad ha tenido correspondencia sobre asuntos de religión con unas 6,000 personas no católicas. Y la información solicitada sobre materias católicas, procedió de 350 poblaciones diferentes.

Fuera de esto, la sociedad se ha distinguido por otros medios empleados para la difusión y defensa de la verdad, como las conferencias públicas, las instrucciones por la estación radiotelefónica KGW, por el cinematógrafo portátil y del automóvil copilla etc.

Por aquí se verá cuanto pueden hacer los católicos regulares, animados de alguna manera, dirigidos por sabios y celosos sacerdotes.

LA JUVENTUD CATOLICA ALEMANA.—Con gran interés y constancia se trabaja en Alemania por la organización de la juventud católica. Actualmente hay tres clases de juventud organizada. La primera, y también la más fuerte, es la de los obreros y agricultores. Están organizados por parroquias y cuentan con 381,000 socios. Las jóvenes están organizadas en una unión distinta en número de más de 700,000. Hay que incluir, además la unión de los aprendices con unos 84,000 asociadso.

La segunda clase es la de uniones de los colegiales de la segunda enseñanza, cuya unión principal, la de Neudeutschland en Colonia, está dirigida por el P. Esch. S. J. El número de jóvenes pertenecientes a esta unión llega a 12,308

Las organizaciones juveniles de la tercera clase son las uniones de los estudiantes de Universidades que tienen un total de escolares asociados de 12,636.

Con la gran organización deportiva, el número total de jóvenes organizados se eleva a la resptable cifra de 1,418,109. La mayor parte de la juventud católica de Alemania se halla, pues, en estas uniones. Es sin duda una de las más pujantes fuerzas del catolicismo de la nación.

En Cuba se está percibiendo un consolador resurgir de las juventudes católicas, cuya Federación Mirta de Antiguos Alumnos y Alumnas de los Colegios Católicos se inauguró hace unos meses con un solemne acto el Salón de Fiestas del Colegio La Salle y en Teatro "Tosca", el Club Católico Universitario agremiará a los jóvenes cristianos, recordándoles que no basta la ciencia para hacer al hombre completo, que debe nutrirse de la fe cristiana para salvar la aventura de la vida.

Ultimamente los P. P. Escolapios han dirigido un llamamiento a sus antiguos alumnos, y como los P. P. Jesuítas, Hermanos Cristianos y Maristas tenemos la convicción de que alcanzarán un éxito franco.

Pero, ¿y nuestros obreros manuales, nuestros agricultores? Por desgracia los tenemos sin organización, pues poco pesa en el obrerismo cubano la labor más intensa que extensa de la Anunciata, cuya sección de obreros es la niña querida del P. Camarero. Un Luyanó ha surgido bajo la mano siempre feliz del P. Serra una academia obrera; las Católicas Cubanas sostienen otras, pero todo ello es una gota dé agua en el mar del proletariado cubano.

Existió un centro obrero que fracasó. ¿Por qué? No lo sabemos.

ORGANIZACIONES AGRARIAS.—Existen en España con vida real unos 2,000 Sindicatos, agrupados en casi su totalidad por Federaciones comarcales, que juntas integran la Confederación Nacional Católico-Agraria.

Buena cifra de estos Sindicatos tienen Caja rural de ahorros y préstamos. La fuerza de la C. N. C. A., que es la organización de los medianos y pequeños propietarios y colonos, y en general de los agricultores, es grande en la mitad del Norte de la Península. Castilla y León constituyen su núcleo principal. Trátase de organizar actualmente la Liga de Campesinos entre los más humildes labradores. La Confederación Nacional Católico-Agraria está representada en el Consejo Superior de Fomento, Junta de Acción Social Agraria, Junta de Abastos, Consejo de Economía (sólo en el Pleno), Junta de Puertos, Junta de Crédito Agrícola, Junta de Catastro, Oficina de Sales Potásicas y Consejo del Banco de España.

El señor Fabra Rivas habló de las organizaciones obreras, y de su evolución en España; es verdad que no oímos todas las conferencias que el competente sociólogo pronunció en la Hispano Cubana, pero de sus resúmenes en la prensa sacamos la impresión de que no le dió la importancia que encierran en sí.

Pero el señor Fabra Rivas, que tanta gracia tiene para hablar de canónigos de placentero rostro, bien nos pudiera haber ofrecido un resúmen de la labor agraria llevada a término por canónigos y curas de placentera o agria faz, pero de corazón llenos de amor por el pobre y sufrido agricultor español.

Ante la redención del esclavo moderno no deben existir ni derechas ni izquierdas, porque a la postre, todos, católicos y socialistas predican y practican principios que son el evangelio puro; pues reconozcámonos el mérito los unos a los otros.

H. CHAURRONDO C. M.

LAS CONFERENCIAS DEL PROFESOR FRANK D. WHALEN, POR RADIO

La Psicología Moderna ha sido el tema del eminente profesor

NUEVA YORK, mayo 19.—(By N. C. W. C. News Service). — Tuvo efecto ayer viernes, la segunda lectura de la serie que está ofreciendo por medio de la estación Paulista de Radio, W. L. W. L., el profesor Frank D. Whalen, del Hunter College, sobre Psicología Moderna.

El aludido profesor está demostrando sus profundos conocimientos de los problemas que actualmente estudia la Psicología, particularmente del determinismo freudiano, en lo que se refiere a las actividades humanas.

El doctor Whalen ha estudiado detenidamente las emociones y el intelecto, desde el punto de vista de las últimas teorías sobre la influencia del instinto en ellas y la relación de éste con el funcionamiento glandular.

De él se ha dicho que "se halla familiarizado con el estudio de las manifestaciones de lo subconsciente, y por tanto, preparado para encontrarse con Freu en su propio terreno". En efecto, ha estudiado profundamente el principio gestal, y puede hablar largamente sobre el problema de la configuración.

Con el objeto de facilitar las trasmisiones, la mencionada estación W L. W. L. ofrece previamente un esbozo de cada conferencia.

Los temas a tratar son: "La Psicología, su pasado y su presente", "Dónde la Psicología Moderna ha hecho algunos progresos", "Dónde la Psicología Moderna permanece ésta cionaria", "El doctor Watson y los Deterministas".

La próxima lectura tendrá efecto el 25 de los corrientes.

LA SOCIEDAD CATOLICA LA VERDAD

LONDRES, mayo 19. (N. C. W. C. News Service.) La Sociedad Católica de la Verdad, de Inglaterra y Gales, acaba de reportar un nuevo "record" en la venta de folletos, en su reunión anual, que acaba de celebrarse en esta ciudad. En el informe se dice que el número de folletos, en su reunión anual, que acaba de celebrarse en esta ciudad. En el informe se dice que el número de folletos vendidos durante el año 1927 alcanzó a 1,020,944.

Esta es la primera vez que las ventas alcanzan a más de un millón de folletos. A más de los vendidos, 25,950 fueron enviados gratuitamente a los suscriptores.

Los libros vendidos durante el año próximo pasado, alcanzan un total de 29,629 y los opósculos, a 254,800. más 17,200 enviados a los suscriptores.

Asímismo se informó que varias publicaciones de la Sociedad, habían sido traducidas al Danés, Francés, Japonés, Bengalí, lenguas Germánicas y Africanas. Los mayores pedidos de ellas fueron hechos de Norte y Sur América, Africa, Australia, Alemania e India.

La Democracia Está en Crisis Según el Dr. Bluter

NEW YORK, Mayo 19. (N. C. W. C.).—Bajo el título de "El Gran Experimento", el profesor Nicholas Murray Butler, Rector de la Universidad de Columbia, acaba de pronunciar una brillante conferencia, en el "Congregational Tabernacle" de Broadway, acusando a la Cristiandad Protestante de ser uno de los "principales agentes" de persecución, en una edad en que las persecuciones "han tomado la forma de asesinatos y decapitaciones". Muchos protestantes—dijo— no son sino "paganos que no se dan cuenta de ello".

El aludido Profesor sostuvo ante numeroso auditorio que, si bien es cierto que los pueblos occidentales habían alcanzado grandes progresos en muchos aspectos de la vida, tales como el mejoramiento de la salud pública, la longevidad, la satisfacción de las necesidades más perentorias y las comodidades modernas, en otros aspectos de la organización social "no hemos alcanzado progreso alguno desde hace cinco mil años".

Después de una exposición de las ideas que últimamente alentaba Lenine sobre el Comunismo, y de los fundamentos del Fascismo creado por Mussolini, el doctor Butler, afirma que uno y otro, no son sino recusaciones de la Democracia, y que a ninguno de los dos puede responderse dándoles malos calificativos"

Según el eminente profesor, los gobiernos actuales "no responden a las necesidades para que fueron creados, pues esas cosas extraordinarias y poderosas que llamamos intereses, continúan siendo un obstáculo para la cooperación encaminada hacia fines razonables, constructivos y elevados.

"La Democracia—continuó diciendo el conferenciante—nos ha dejado insatisfechos después de un ensayo de trescientos años; y "dos de las más poderosas facciones en que estamos divididos' nos están diciendo, por boca de Mussolini y de Lenine, que lo que hemos venido llamando democracia no ha sido sino un error y una futileza política".

"Actualmente—agregó después—estamos asistiendo a una contienda más o menos sorda, entre los tres sistemas: la Democracia, el Comunismo y el Fascismo. Y ¿cuál será el destino de la Religión en todo esto? ... ay que estar ciego para no ver que su posición no es hoy lo que fué en un tiempo, es necesario estar ciego y sordo para no advertir que las enseñanzas comunistas son antireligiosas y que en Italia han variado las relaciones entre la Religión y el Estado Fascista".

"El éxito en su resolución depende de la lucidez y buena fe con que abordemos estos problemas—agregó el doctor Butler—. La Libertad y la Religión han sido utilizadas más que ninguna otra cosa, como fuente de enconados conflictos".

"Estamos en una era de persecuciones que es la peor de cuantas hemos padecido durante muchos años en toda nuestra historia. Las persecuciones han llegado a tomar la forma de asesinatos y decapitaciones; y hay lugares donde los hombres no se atreven a exponer públicamente lo que piensan".

"La Cristiandad Protestante, toda la Filosofía Moderna, que comenzaron combatiendo estas cosas, han caído en lo mismo por lo que tanto clamaron. Hay actualmente muchos paganos, aunque ellos mismos no lo sepan. Y Lenine—ya muerto—y Mussolini, advierten esto y nos dicen: "Esa es vuestra libertad de pensamiento; esa es vuestra Democracia".

"Los demócratas al uso, tendrán que demostrar, dentro de una o dos generaciones, si la Democracia es capaz de sostenerse o si debe ser desechada. Mientras tanto, podemos hacernos la ilusión de que todo irá bien, si queremos mantenernos dentro de los límites de lo convencional. De todas maneras yo sospecho que la próxima generación tendrá un nuevo cuento que hacerle a la humanidad".

Folletin 1

La Universidad Comercial e Industrial Católica de Valparaíso

de estos pupitres es para experimentos con corriente contínua, y el otro para corriente alterna. Ambos constituyen una novedad en la materia, ya que contienen en miniatura todos los aparatos necesarios para la demostración de los variados fenómenos característicos de cada tipo de corriente. Esta novedad en la materia, que para Chile significa una exclusividad, ha sido construída por las usinas A. E. G. (Allgemeine Electricitats Gesselschaft), de Berlín.

Funcionamiento durante el primer año

En el presente año, primero de labor de la Universidad, funcionarán únicamente los cinco primeros cursos preparatorios, con 50 alumnos cada uno, lo que dará un total de matrícula ascendente a 250 alumnos.

En el año entrante, el alumnado se duplicará y cada año se aumentará en 250 alumnos hasta completar 1.250.

Para los postulantes se exige por lo menos haber cursado en forma satisfactoria el tercer año de humanidades y tener 15 años de edad.

Con todo, los postulantes podrán ser sometidos a un prolijo examen de Aritmética, Geometría Plana, Geografía e Historia, Física, Química, Castellano, Historia de Chile, etc.

La matrícula es enteramente gratuita; pero los alumnos en el acto de matricularse abonarán una suma de $100, para responder a los consumos que harán en laboratorios, etc.

La Universidad obrera nocturna

Funcionará dentro de la Universidad Católica, una Universidad Obrera Nocturna, que tendrá como fin práctico, el perfeccionamiento técnico de los obreros.

Esta Universidad, tendrá cursos de perfeccionamiento de obreros en los ramos de construcciones, mecánica, carpintería y electricidad.

Funcionará diariamente entre las 20 y las 22 y comprenderá clases de carácter teórico y práctico.

Los obreros, encontrarán allí el perfeccionamiento en sus oficios y, al cabo de tres años de estudios, que tienen el carácter de completos y dejan al educando especializado, obtendrán un título.

Esta rama de la Universidad pretende dejar al obrero capacitado como un excelente colaborador de los profesionales ingenieros, arquitectos, etc. Serán, pues, excelentes maestros de obras, jefes de trabajos, etc.

Todo este plan, que hemos podido conocer al través de algunos conversaciones particulares, ha sido sometido a la consideración del Consejo de la Universidad y, una vez aprobado, será puesto en práctica el 1º de Mayo próximo.

FIN.

M.E.C.D. 2016

PRIMERA SECCION DE ROTOGRABADO

DIARIO DE LA MARINA

DOMINGO 20 DE MAYO 1928

Impreso en los talleres del DIARIO DE LA MARINA Habana. República de Cuba.

1902 MAYO 1928

JOSE MARTI

Al cumplirse el vigésimo sexto aniversario de la constitución de la República, nada nos parece más elocuente que publicar algunos datos estadísticos a manera de índice del desarrollo de Cuba en lo que va de siglo. He aquí los que estimamos de mayor importancia:

POBLACION.—En 1899, según el censo tomado oficialmente dicho año, la población de Cuba era de 1.572.845 habitantes. En 31 de Diciembre de 1927, la Oficina del Censo informa que la Isla cuenta con 3.568.522 habitantes.

AULAS DE INSTRUCCION PRIMARIA.—Número en el año escolar de 1902 a 1903: Tres mil doscientas y tres (3.203). Número en el año escolar de 1926 a 1927: Seis mil novecientas cincuenta y cinco (6.955).

ALUMNOS INSCRIPTOS EN LAS ESCUELAS PUBLICAS PRIMARIAS.—De 1902 a 1903: 219.544. De 1926 a 1927: 449.478. En las privadas más de 50.000 niños.

PRESUPUESTOS NACIONALES.—Ingresos obtenidos en el año económico de 1902 a 1903: $17.967.506,44. Presupuesto general del Estado para el año económico de 1927 a 1928: $80.940.801·71. Más unos $16.000.000 del fondo especial de la Ley de Obras Públicas. En total, no menos de 96 millones de pesos.

TRANSPORTES Y COMUNICACIONES.—El desarrollo de las vías férreas, de las carreteras y del servicio de comunicaciones postales, telegráficas y telefónicas ha sido enorme. Los ferrocarriles públicos han pasado de unos 2.000 kilómetros a 4.547 kilómetros y se han construído unos 11.000 kilómetros de ferrocarril de servicio particular.

PRODUCCION AZUCARERA.—Ha pasado de 863.792 toneladas en 1902 a 4.500.000 toneladas en la zafra restringida de 1927 a 1928.

NIVEL DE VIDA DE LA POBLACION.—Se ha elevado mucho en la fabricación de más de **cien mil casas** en las ciudades y los campos, la pavimentación de varias ciudades, la construcción de acueductos, la difusión del alumbrado eléctrico en todo el país y los grandes adelantos de la higiene privada y pública.

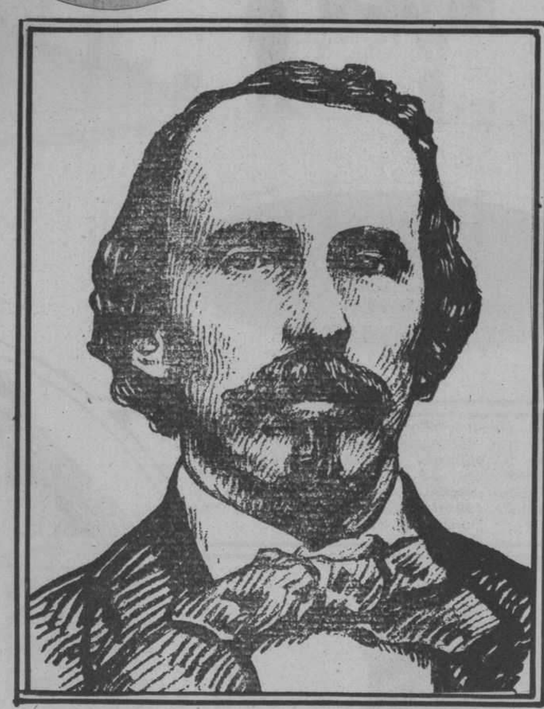

Carlos Manuel de Céspedes.—Primer Presidente de la República, en la guerra, de 1868-1878.

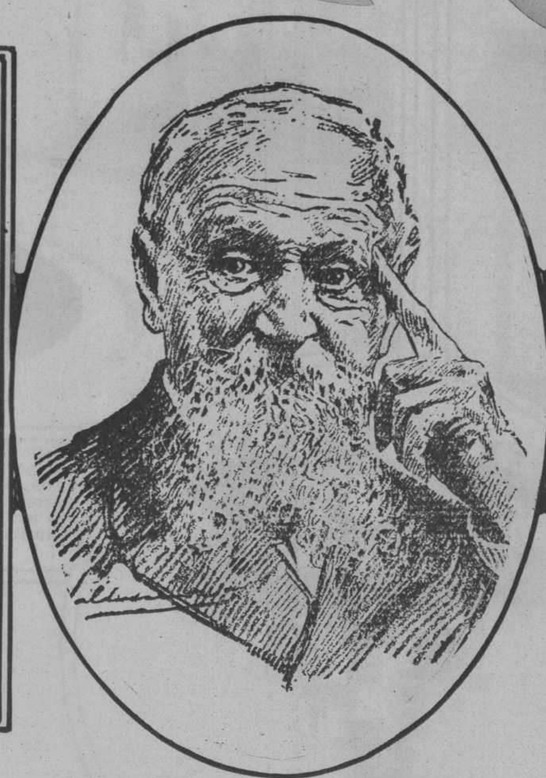

Salvador Cisneros Betancourt.—Segundo Presidente de la República, en la guerra de 1868-1878.

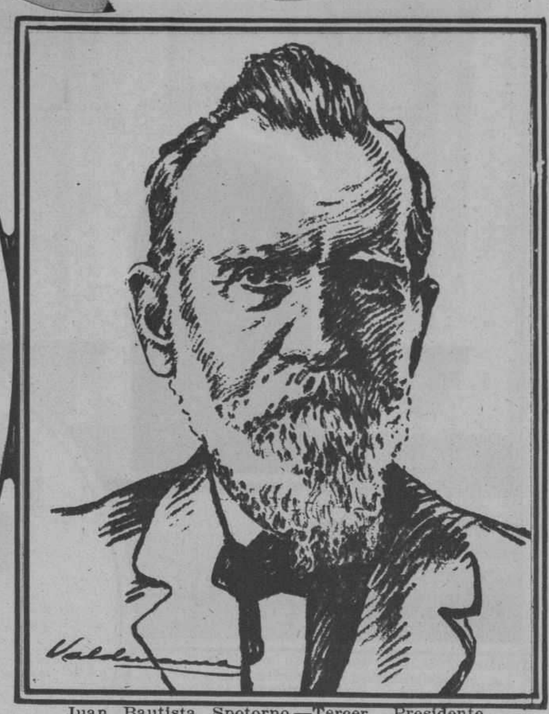

Juan Bautista Spotorno.—Tercer Presidente de la República, en la guerra de 1868-1878.

Tomás Estrada Palma.—Cuarto Presidente de la República, en la guerra de 1868-1878.

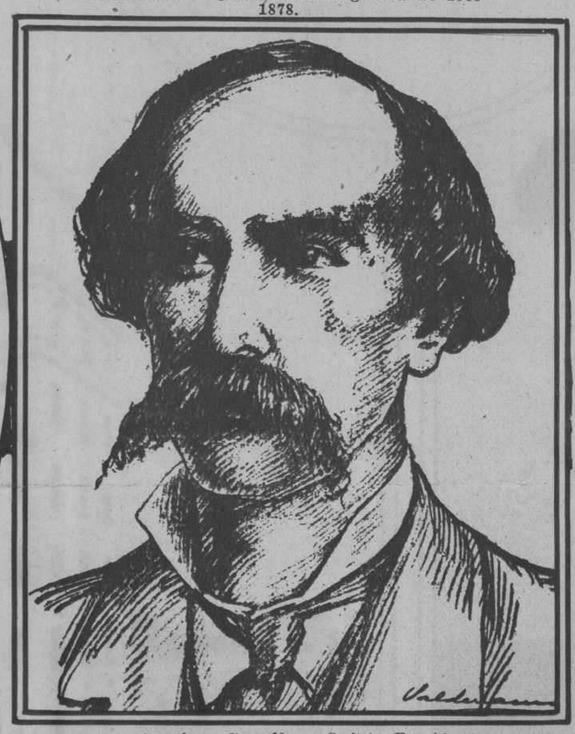

Vicente García y González.—Quinto Presidente de la República, en la guerra de 1868-1878.

Bartolomé Masó Márquez.—Segundo Presidente de la República, en la guerra de 1895. El primer Presidente de este período fué Salvador Cisneros Betancourt, que lo fué también en la de 1868.

Estado actual del Campo de Marte, después de las reformas aprobadas y llevadas a cabo por la Secretaría de Obras Públicas

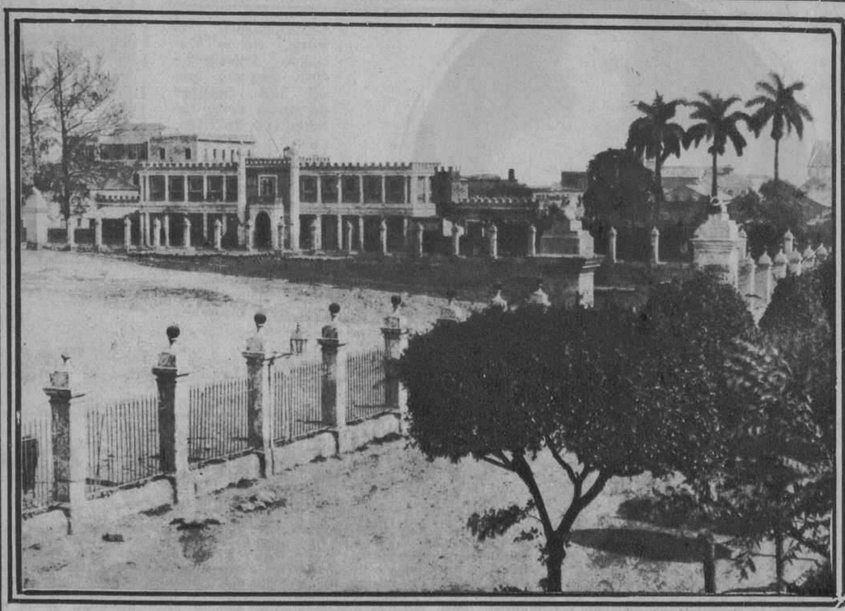

Vista parcial del Campo de Marte a mediados del siglo XIX. En ella se ven la Estación de Villanueva y tres grandes palmas, dos de las cuales se conservan todavía

Un aspecto del Campo de Marte hace cincuenta años. Al fondo se destaca la Torre del Vigía de los Bomberos del Comercio, atalaya de los esforzados y famosos «camisetas azules»

M.E.C.D. 2016

Puerta principal del nuevo edificio. —La ornamentación en piedra dura de "Capellanía" fué realizada por artífices de los Talleres de Almo Strenta, siendo suministrada la piedra por Beltrán y Strenta.

Las rinconeras del gran foyer así como las lámparas que penden del artesonado, son de bruñido bronce, feliz concepción del herrero señor Narciso Merino.

Vestíbulo público.—Todas las paredes en los dos pisos que comprende este "lobby", son de piedra de "Capellanía" pulida, casi idéntica al mármol Botticino de Italia, trabajos ejecutados por Almo Strenta, empleándose piedra de "Capellanía", suministrada por los señores Beltrán y Strenta.

Gran Vestíbulo de estilo Mudejar, perfecta adaptación, hecha por la casa Ballesteros y Compañía, al decorar y policromar pisos con arabescos, heráldica y fondo de techos.

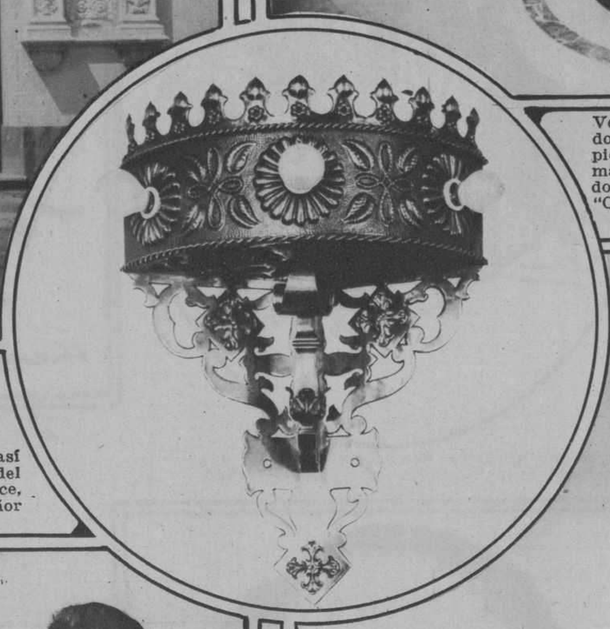

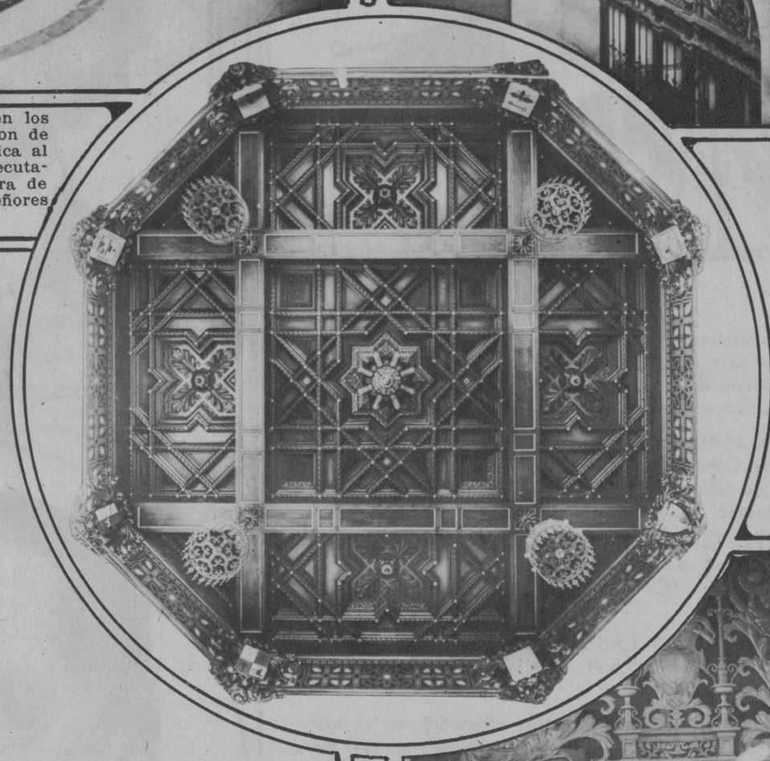

Artesonado de cedro, en rico estilo Musárabe, colocado en el techo del gran Vestíbulo Público. Decorado y policromado por artistas de la Casa Ballesteros.

Encantadora señorita de la Cuban Telephone Co. usando una de las fuentes de agua fría, fabricadas de "Durock" por Thomas Maddock's Sons, de Trenton, N. J.

Edificio de la Cuban Telephone Co. MORALES Y CIA. Ings.
FREDERICK SNARE CORPORATION. Contratistas.

Reja principal de los elevadores, un motivo más de embellecimiento del Gran Foyer. Trae la inspiración de las cancelas de la Capilla del Condestable de Borbón en la Catedral de Burgos. Sus barras retorcidas y adornos repujados son dignos de las fraguas de Toledo. Estos trabajos, así como todas las rejas exteriores fueron hechas por el herrero Sr. Narciso Merino.

Leonardo Morales
Arquitecto

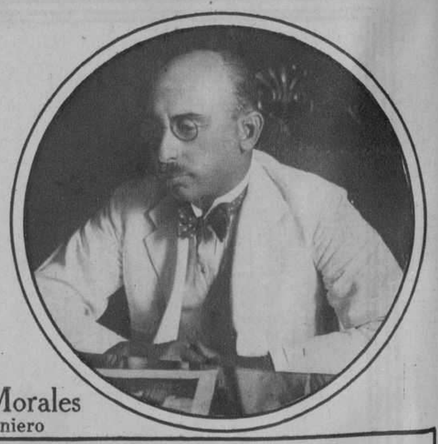

Luis Morales
Ingeniero

EL NUEVO EDIFICIO DE LA CUBAN TELEPHONE CO. *Por Leonardo Morales, Arquitecto*

Al escoger el estilo arquitectónico del nuevo edificio de la Cuban Telephone Company, en la Habana, quisimos que aunque fuera un edificio moderno en todo su aspecto utilitario, también armonizara con el ambiente que le rodeaba. Un edificio ultramoderno del estilo semi Cáldeo que han asumido los de New York, colocado en la esquina de Aguila y Dragones, chocaría tanto como la pirámide de Teotihuacán al lado del Centro Gallego. Nuestro ambiente es y será por mucho tiempo español en sus principales aspectos. Por eso se escogió el estilo Plateresco tal como se encuentra en Salamanca, es decir: el zenit del arte arquitectónico en la madre patria.

La composición del edificio se inspira en los palacios de Monterrey, casa de las Conchas y la Universidad de Salamanca. Los detalles se han estudiado principalmente de edificios en la ciudad mencionada, pero también los hay en la Universidad de Alcalá de Henares, el palacio Arzobispal hecho por el Cardenal González de Mendoza y también de los palacios de Guadalajara. Se puede decir que el edificio completo contiene un resumen de lo más glorioso del Arte Plateresco Español.

La ornamentación en piedra dura de Capellanía de los pórticos, descansa sobre cuatro pechinas que están colocadas a dos metros del suelo. Sobre éstas parten otras tantas pilastras decoradas, soportando el entablamiento sobre el cual se levanta otro cuerpo, con pilastras de candelabro, más estrecho que el primero y con tres ventanas de medio punto y todo rematado por una gran concha entre heráldicos querubines. En el ramaje, entre las pilastras apareadas al lado de la puerta, se colocó el escudo de la Cuban Telephone Company. Como dato curioso podemos citar que el prototipo de esta última composición son los paneles que contienen los retratos de los Reyes Católicos en el pórtico de la Universidad de Salamanca. Sobre la puerta principal, en la ornamentación que forma el arco, lleva en su clave el símbolo del teléfono; un poste con sus crucetas, aisladores y alambres. En el friso hay dos figuras pequeñas simbolizando el pensamiento y la ejecución. El remate simboliza la historia de la Compañía. La concha siempre representa al peregrino que va a regiones ignotas. En este caso hay dos conchas, una grande y otra chica, la International Telephone and Telegraph Corporation y la Cuban Telephone Company, soportadas por dos querubines robustos que representan el espíritu joven de dos pueblos fuertes: el Cubano y el Americano.

En contraste con la rica ornamentación a su alrededor, las puertas principales, de caoba maciza, son sencillísimas, con tablas molduradas sujetas por clavos de bronce, que constituyen su única decoración. Son puertas de catedral o castillo del siglo XVI.

A la altura del tercer piso, en la parte no continuada por la torre, se ha colocado una decoración de un orden completo descansando sobre pequeñas pechinas. Decoración ésta que es típica del arte escogido para el edificio. Igual decoración se aplicó en el octavo piso, pero ésta, encontrándose tan lejos de la vista, se hizo naturalmente con detalles mucho más sencillos.

Haciendo que partes de la torre terminaran en el sexto, octavo y décimo piso, respectivamente, se ha hecho la transición del cuadrado a la linterna octagonal que remata el edificio. Esta consiste en ocho grandes pilastras angulares con su entablemento completo sobre el cual descansa una cretería gigantesca. Entre las pilastras se encuentran unas ojivas ornamentadas y caladas y divididas al centro por una columnita sumamente delgada.

Ligeramente recuerdan las del patio del Infantado en Guadalajara, aunque en proporciones bien diferentes. El interior de la linterna es abovedado, en forma de cúpula octagonal, soportada por columnas salomónicas.

Es, por tanto, el exterior del edificio, un conjunto harmónico que sigue el tratamiento aceptado por el arte para los edificios altos. Es decir: una base ornamentada, fuste liso y remate rico en decoración.

Al interior, una vez traspasado el umbral, se encuentra el salón destinado al público, en el mismo estilo que el exterior, pero adicionando el riquísimo colorido de los prototipos de la época.

El piso de este gran salón octagonal es de mármol, con un gran disco de bronce incrustado en el centro que representa el escudo oficial de la Cuban Telephone Company. Todas las paredes, en los dos pisos que comprende este "lobby", son de piedra de Capellanía pulida casi idéntica al mármol Botticino de Italia. A la altura del segundo piso se encuentra un balcón con balaustres forjados y sófito de azulejos policromados con reflejos metálicos. Este balcón descansa sobre "eses" forjadas y es típico de los balcones que aún se encuentran en Sevilla en patios y callejuelas. Coronando el salón, se encuentra un friso que contiene, entre ricos ramajes heráldicos, los escudos de Cuba, de la ciudad de la Habana y de las seis provincias que constituyen la República. Sobre este friso, y aparentemente soportado por los escudos, se ha colocado lo que siempre será el mayor orgullo del edificio, el artesonado de cedro en rico estilo Músarabe con policromados y dorados. El diseño se del más puro estilo de la época que marca la reconquista, y su ejecución por trabajadores del país, ha sido fiel a su ideal y glorifica el progreso de nuestra República en las artes.

El resto del edificio destinado a oficinas, sumamente sencillo, pero, al mismo tiempo, se ha cuidado de que contenga todos los requisitos necesarios para la comodidad de sus ocupantes.

Solo en el noveno piso donde se encuentran las oficinas del Presidente y el salón de Directores, se ha llevado a cabo alguna ornamentación. En el salón de Directores se ha empanelado sus paredes en caoba, a grandes cuadros lisos, sin molduras y en el estilo más austero. El techo simula vigas también de caoba con paneles policromados entre las mismas. Estos, por contraste con la sobriedad del salón, se han hecho en colores vivísimos que completan un conjunto muy agradable.

El edificio de la Cuban Telephone Company es un monumento que contribuirá siempre al ornato de nuestra ciudad.

Y, como punto final a estas breves líneas informativas, me place declarar que, como una cooperación a las Industrias en general del país, la Cuban Telephone Company, deseó, y así se llevó a efecto, que todos los materiales empleados en la construcción de su nuevo palacio, fueran producto de esta Isla, que tanto la ha favorecido y a la que tan íntimamente se halla vinculada por su gratitud y por su cariño.

PERSONALIDAD DE LOS CONTRATISTAS FREDERICK SNARE CORP.

En la sesión de la Junta de Directores celebrada el 19 de Agosto en las oficinas principales de la Compañía en la Ciudad de New York, fué electo Presidente de la Junta de Directores, el que fué Presidente de la Compañía desde su fundación, Mr. Frederick Snare. Al igual que en su puesto anterior, Mr. Snare continuará supervisando los negocios generales de la Compañía.

Mr. Arthur W Buttenheim, que era con anterioridad el primer Vicepresidente, fué electo Presidente. Se eligieron tres Vicepresidentes, como primer Vice, Mr. Edward S. Skillin, Ingeniero Civil, que era con anterioridad segundo Vicepresidente; segundo Vice, Mr. George P. Seeley, Jr., Ingeniero Civil, Administrador de la Compañía en Cuba; tercer Vice, Mr. Randall Cremer, Ingeniero Civil, que era Administrador General de la Compañía en New York. Mr. Frederick Snare, Jr., fué reelecto en sus cargos de Secretario y Tesorero.

Es interesante hacer constar que todos los directores antes mencionados han estado relacionados con la Compañía durante muchos años. Los señores Snare, Buttenheim y Skillin durante 27 años, y los señores Seeley, Cremer y Snare Jr. durante 18, 14 y 16 años, respectivamente.

La Frederick Snare Corporation fué fundada en 1900 bajo el nombre de Snare & Triest Incorporated. Durante los 27 años de su existencia, la Compañía ha trabajado extensamente en los Estados Unidos, Cuba, en las demás Antillas y Sur América y ha llevado a feliz término la ejecución de dificilísimos trabajos de construcción desde el peligroso subterráneo hasta el arriesgado rasca cielos.

Algunas de las principales obras ejecutadas en Cuba durante este período de tiempo ha sido la construcción de todos los muelles, espigones y almacenes de Puerto Tarafa, que es hoy en día el mayor puerto de exportación de azúcar del mundo; la construcción de la Estación Terminal de la Habana, con sus patios, almacenes, viaductos etc., los muelles y almacenes de la Terminal de la Ward Line; el edificio para la Cuban Telephone Company y muchos otros contratos de puentes, edificios y otros tipos de estructuras.

Entre los contratos recientemente terminados en los Estados Unidos deben mencionarse las cimentaciones para los nuevos puentes en construcción entre el estado de New Jersey y Staten Island, estado de New York; todas las cimentaciones y el edificio de la Planta Eléctrica de la Avenida de Hudson, con una capacidad de 1.000.000 de caballos de fuerza de la Brooklyn Edison Company. Y en total la Frederick Snare Corporation ha ejecutado más de 2.000 contratos.

Desde un modesto comienzo en 1900, la Compañía ha ido gradualmente creciendo, contando hoy en día con un capital y reserva de más de dos millones de pesos.

BOMBAS CAMERON

Este edificio ha sido equipado con dos Bombas "CAMERON" Tipo LV de doble succión mono celular, capacidad 90 G. P. M. Altura 205 pies—1.750 R. P. M.

INGERSOLL-RAND INC.

Edificio Metropolitana 710. Telef. A-5905.

TODOS LOS APARATOS SANITARIOS INSTALADOS EN ESTE EDIFICIO, SON DE DUROCK FABRICADOS POR

THOMAS MADDOCK'S SONS. CO.

TRENTON, N. J., LA FABRICA MAS GRANDE DEL MUNDO, DE ARTICULOS DE PORCELANA VITREA.—GERENTE, R. A. TORRICELLA HABANA 76 VENDIDOS POR ARELLANO Y CO. AMARGURA Y HABANA.

ARQUITECTURA Y CONSTRUCCION AMADO FERNANDEZ RUIZ

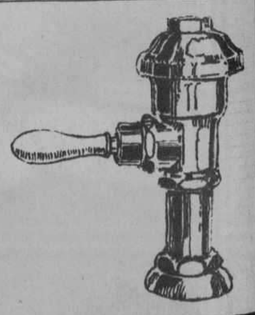

Válvulas automáticas "Royal" para el funcionamiento de inodoros y urinarios empleadas con gran resultado en este edificio, fabricadas por la Sloan Valve Co. de Chicago, representadas por los señores Abelenda y Leis, que a su vez han realizado toda la instalación sanitaria del edificio.

M.E.C.D. 2016

Grupo de redactores de la "Habana Elegante" hace treinta años. Aparecen en la misma: Wenceslao Gálvez y Delmonte, Julián del Casal, Héctor de Saavedra, nuestro compañero de redacción, Ramón Meza, Enrique Hernández Miyares y Manuel de la Cruz. De este grupo solo quedan entre los vivos, dos: los señores Gálvez y Saavedra.

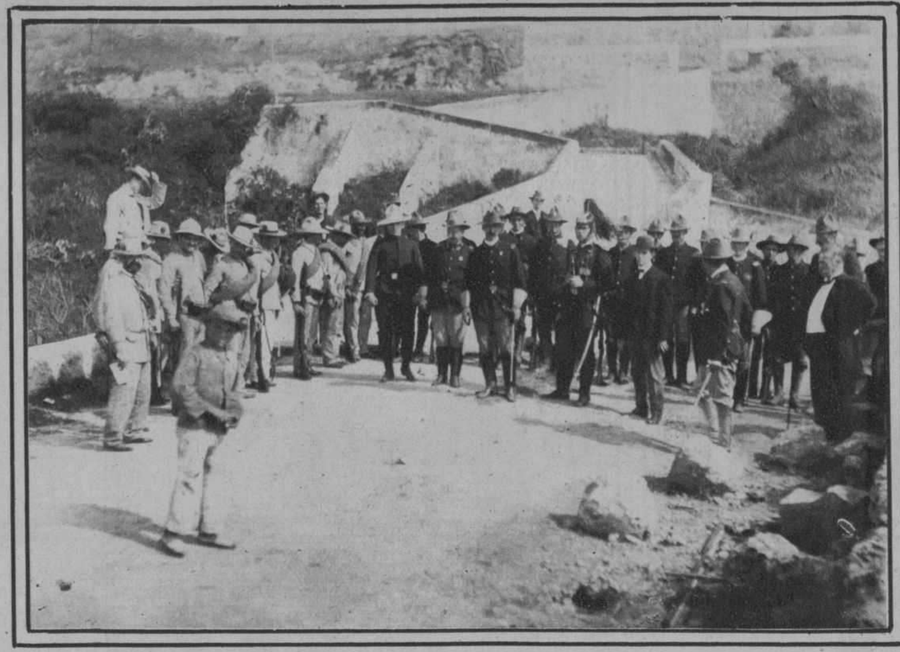

La última guardia española en la fortaleza de la Cabaña, en los momentos de ser relevada por tropas norteamericanas, el 1o. de Enero de 1899.

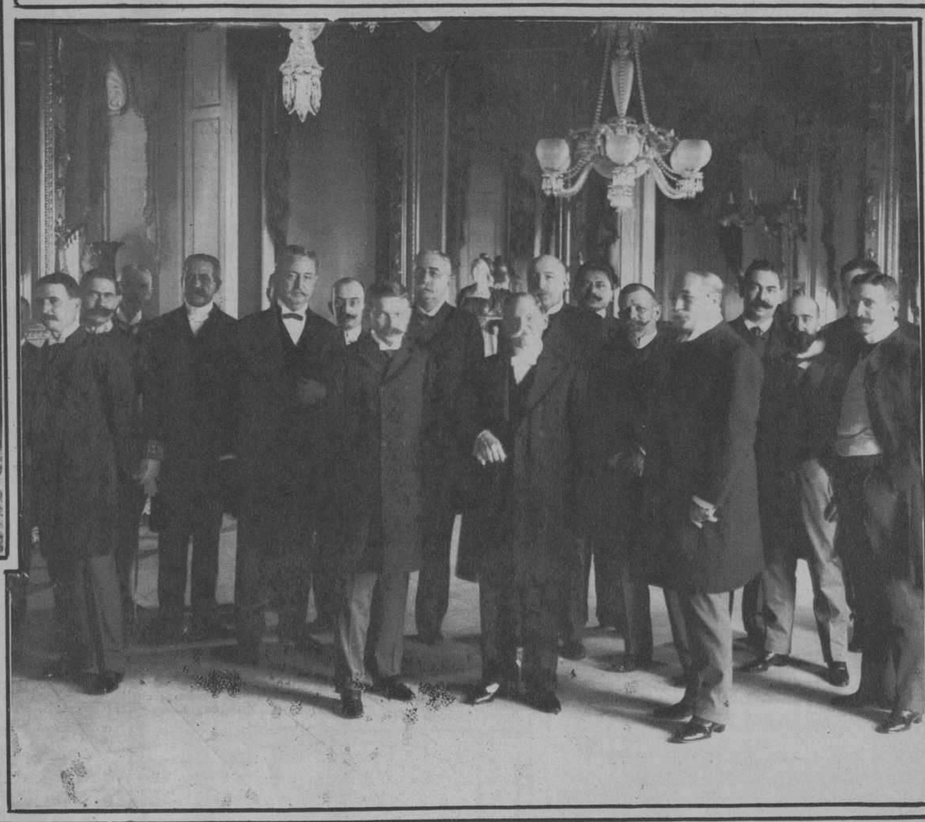

Don Tomás Estrada Palma, Primer Presidente de la República, rodeado de los miembros de su Gabinete y de otras personalidades políticas de su época.

Magnesia ERBA

ESTOMAGO SANO

LA MARCA "ERBA" ES UNA GARANTIA

Para esos brazos que el aire ha maltratado

El aire, el polvo y el sol agrietan y oscurecen el cutis expuesto a los cambios del tiempo . . . a menos que se le proteja. Primero, un poco de Crema Hinds; después, polvo en abundancia. Sencilla precaución que permite estar al aire libre todo el tiempo que se quiera, en la certeza de que el cutis se conservará blanco y terso; porque la Crema Hinds y el polvo lo protegen de manera eficaz y segura.

Para aliviar las quemaduras de sol, para evitar que el cutis se oscurezca y como base para el polvo nada hay mejor que la

CREMA
de Miel y Almendras
HINDS

(*Arriba*) HARRY RICHMAN Y FRANCES WILLIAMS saludan alegremente a sus antiguos amigos de Chicago a su llegada para la representación de "Scandals" de George White. Como parte de su toilette antes de cada representación ellos se abrillantan los dientes con Pepsodent.

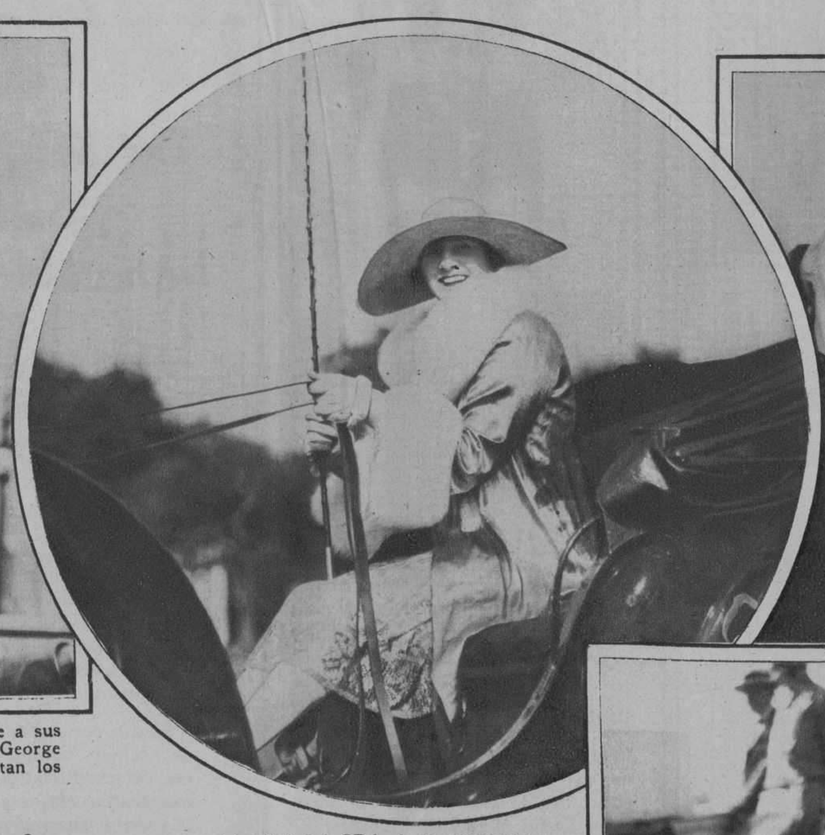

(*Arriba*) LA SRA. A. C. THOMPSON, propietaria de los famosos caballos de carrera de Happy Hollow, agrega un nuevo trofeo ganado en Denver, Colorado, a su va grande colección. Sonrisas deslumbrantes como la de ella vienen principalmente por el uso constante de Pepsodent.

(*Arriba*) LOS DENTISTAS DE ESTA EPOCA EXIGEN a sus pacientes que mantengan sus dientes brillantes, porque los dientes con brillo son la mejor seguridad que conoce la ciencia de dientes y encías sanas. A la Srita. Georgette Duval se le está aconsejando que use el nuevo dentífrico Pepsodent.

Nueva Hermosura En Las Sonrisas

Se quita la PELICULA manchada que opaca sus dientes. El Nuevo Modo Que Recomiendan los Dentistas.

PASESE la lengua por encima de los dientes. Note si siente la película, una capa resbaladiza que los cubre.

Si la siente, ha encontrado Ud. la razón por la que sus dientes se pueden ver manchados en el espejo. También ha encontrado, quizás, porqué Ud. está propenso a los desórdenes de los dientes y las encías.

De acuerdo con la opinión dental de esta época, la película es el peor enemigo de los dientes y las encías. Un enemigo que continuamente se está formando y que la limpieza ordinaria no ha podido combatir con éxito. Por eso los dentistas recomiendan un dentífrico especial para remover la película.

La película se forma sobre los dientes y ahí se fija. Proporciona un criadero natural para los microbios, lo que resulta en picaduras. Se extiende sobre los dientes y los deja expuestos a la invasión bacteriana.

Escriba Por Un Tubo Gratis Para 10 Días

La película es la base del sarro, y el sarro, con los microbios, son LA CAUSA PROBADA de la piorrea.

Ahora, por consejo de los dentistas, miles de personas están recurriendo al dentífrico especial para eliminar la película llamado Pepsodent. Una pasta para dientes DIFERENTE en fórmula, teoría y efecto a cualquiera otra que se conoce. No es simplemente un dentífrico medicado sino un agente científico para remover la película.

Pepsodent, basado en la opinión dental dominante de hoy día, *remueve la película de los dientes científicamente.* Da firmeza a las encías. Multiplica la alcalinidad de la saliva. Limpia y blanquea los dientes como ninguna pasta antigua lo había hecho. Usela dos veces al día como lo recomiendan los dentistas. Le probará sus resultados fuera de toda duda.

LAS SONRISAS SON BLANQUISIMAS cuando desaparece la película. Los dientes brillan como joyas pulidas. Las encías se endurecen y toman un tinte sano de coral. Por consiguiente, este científico método nuevo viene a ser uno de los mejores tratamientos de hoy día para la hermosura, y con sus propiedades terapéuticas y profilácticas, es una gran ayuda en la higiene bucal.

PEPSODENT

El Dentífrico de Calidad—Remueve la Película de los Dientes

(*Arriba*) LAS SONRISAS CINTILAN a la luz del sol cuando los dientes hermosos están libres de la película. Las Sritas. Connie Lord y Margot Hollis han visto que Pepsodent remueve la película y de un brillo excesivo a los dientes.

Gratis Un Tubo Para 10 Días

Envíe el cupón a
The Pepsodent Co.,
Depto. C, 1104 S. Wabash Ave.,
Chicago, E. U. A.

Nombre.....

Dirección.....

Ciudad.....

(Sólo un tubo para cada familia) 8-74-8

M.E.C.D. 2016

Con el comienzo del Verano, inician conocidas familias su viaje para Norteamérica y Europa, en busca de clima menos cálido que el nuestro y en el "Lafayette" embarcaron numerosísimos viajeros. Aparecen en estas fotografías entre otros, los familiares de los señores Cuéllar, Angones y Zorrilla, rodeados de algunas de las personas que acudieron a despedirlos.

Alumnas del Externado del Sagrado Corazón, que recibieron la primera comunión,- de manos del Iltmo. Arzobispo de la Habana.

Acto de la clausura de la Exposición de Dibujos, celebrada en la Asociación de Repórters.

Srta. Otilia Barrera, que contrajo matrimonio en la Iglesia de la Merced, con el señor Carlos Heydrich y Ortiz.

A LOS niños les gusta Kolynos porque les deja una agradable sensación de frescura en la boca que dura mucho tiempo.

Kolynos desprende de la boca los restos de alimentos, disuelve la película y destruye los microbios dañinos. Ayuda en la prevención de la caries e infecciones de las encías. Limpia y purifica la boca. Un centímetro basta.

Proveedores de la Real Casa

CREMA DENTAL
KOLYNOS

988

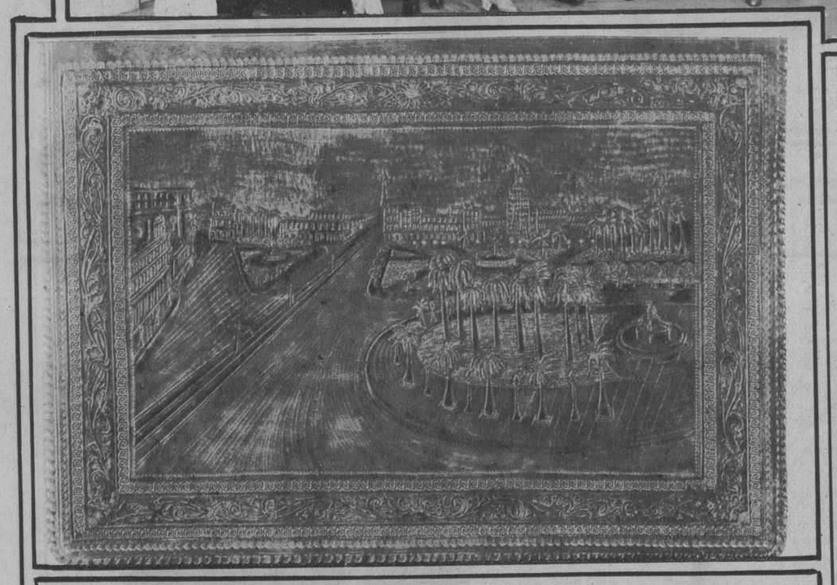

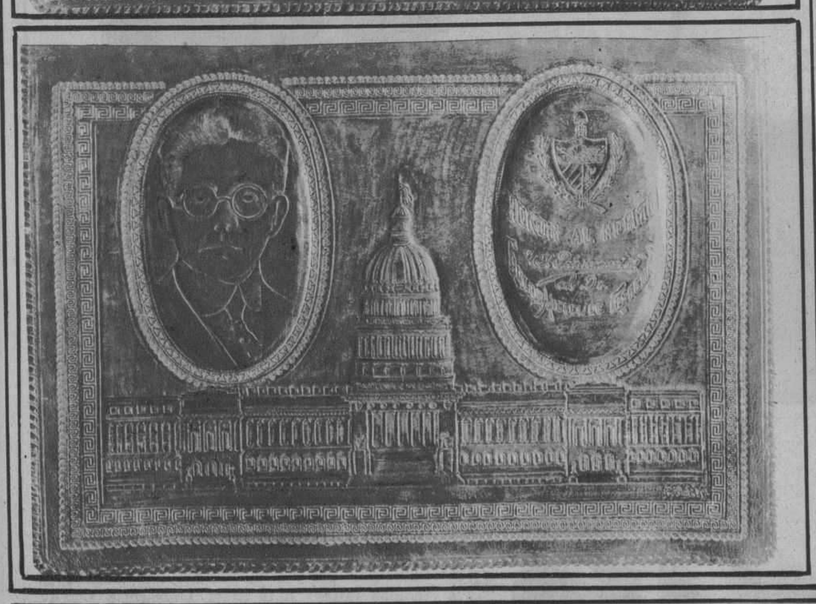

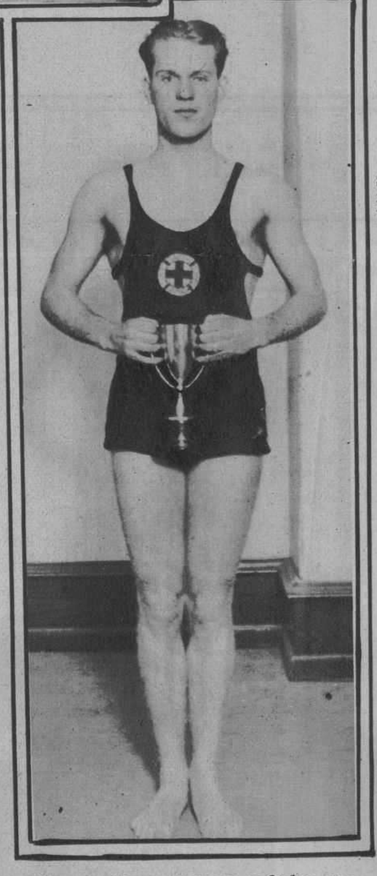

Howard Heed, famoso nadador norteamericano, que ha ganado innumerables competencias y que, probablemente, formará parte del team olímpico de su país.

DELICADO TRABAJO ARTISTICO

Carpeta de cuero, cincelada a mano que obsequió la casa ZETINA, dueña de "El Pensamiento" al doctor Carlos Miguel de Céspedes.

Hotel Alamac

Broadway esquina a calle 71

New York

Es modernísimo, elegante, económico, a prueba de fuego y está en el corazón de Nueva York, cerca de todas partes.
Su "chic hispano" es insuperable e inconfundible.
Tres restaurants, incluso el famoso CONGO ROOF en el vigésimo piso, donde se baila diariamente.
Cocina americana y española, table d'hote y a la carta.
Los precios del Alamac al alcance de todos, son los siguientes:.

TODOS con BAÑO y DUCHA

Cuartos sencillos para uno, $4.00. Para dos personas, $6.00. Cuarto doble, para una o dos personas, $8.00. Por mes, $150.00.

Departamentos de sala, un cuarto y baño y ducha, desde $200.00 al mes.

Hay también departamentos con tres o cuatro alcobas, además de la sala y con tres baños, a precios de verano.
Intérpretes y sirvientes de habla española.
Atención especial a la clientela hispana.

¿VA USTED A EUROPA?

Diríjase antes a la OPENROAD TRAVEL SERVICE, oficinas en el Hotel Alamac; son representantes autorizados de las principales Compañías Navieras. La Openroad Traval Service, le facilita el medio de hacer su viaje cómodo.
Los precios de pasajes son EXACTAMENTE los que rigen en las Compañías de Vapores, siendo todo el servicio de la OPENROAD COMPLETAMENTE GRATIS.—Oficinas en Londres y París.—Dirección a

ANTONIO AGUERO *Gerente Hispano*
HOTEL ALAMAC Broadway and 71th. St.
NEW YORK

EL HOTEL PREDILECTO DE LOS CUBANOS Y DE LOS HISPANOS EN GENERAL

ULTRA MODERNO

Con todas las últimas innovaciones del confort y de la elegancia. Junto a la Iglesia Católica del Bendito Sacramento. Veinte Pisos; 600 habitaciones, separadas o conectadas, cada una de ellas con baño y ducha.

Tres excepcionales restaurants.

CONGO ROOM y la Terraza en el piso vigésimo, dominando el incomparable panorama de la ciudad.

Precios al alcance de todos.

Por meses, descuentos especiales.

La Mujer Moderna Siempre Va Impecablemente Vestida

En Todas Partes, a Cualquiera Hora, las Prendas Interiores de Kleinert Ofrecen, a la vez, Seguridad y Comodidad.

LA mujer contemporánea no es ya esclava del hogar: juega al tennis y a la pelota y se dedica a mayor número de deportes y de actividades sociales que nunca antes en la historia. A todas partes va, y a todas horas, y siempre aparece impecablemente vestida. Exigente respecto a su apariencia y a su higiene personal, requiere una confianza absoluta en las prendas que lleva.

Es que conoce las ventajas de las Prendas Sanitarias de Kleinert, ventajas que Ud. no debe tampoco ignorar, características de los atractivos Pantalones y Protectores tan elegantes y tan finos, que tan fácilmente se lavan y que van provistos de entrepaños de goma de Kleinert, indispensables en las épocas en que tal protección se requiere.

Además de ofrecer la certeza de que las ropas exteriores no se mancharán, las Prendas Sanitarias interiores de Kleinert evitan las arrugas en los vestidos, que echan a perder la apariencia personal. Hay también las Faldas Sanitarias de Kleinert que no sólo substituyen a la enagua, sino que no transparentan.

Hay otra prenda higiénica de Kleinert: el KEZ, que es una almohadilla sanitaria perfeccionada, que se usa con los Cinturones Elásticos de Kleinert, fabricados de modo que den el máximo de comodidad. KEZ, por otra parte, tiene su lado posterior sometido a un tratamiento especial que rechaza el fluido, caracterizándose así por una eficacia de la que otras almohadillas carecen. Sin embargo, es soluble y de fácil disposición.

No olvide Ud. que sus vestidos elegantes requieren la protección de las Sobaqueras de Kleinert. Cada una lleva una garantía por escrito. El sudor debajo de los brazos na sólo destruye la ropa, sino que despide mal olor. Si usa Ud. Sobaqueras de Kleinert se verá libre de ambos inconvenientes.

Hay otras especialidades de Kleinert: Krinx, que quita el coldcream y limpia y suaviza la tez; Cinturones "Silkenette," que se ajustan a las formas y son elásticos; Tobilleras para embellecer los tobillos y la pantorrilla, y otros artículos de caucho, tales como Delantales Domésticos, Cortinas de Baño que armonicen con los cortinajes, Ligas de Fantasía, Pantaloncitos para Bebés y multitud de otros.

Si su proveedor no tiene alguno de estos artículos, sírvase Ud. dirigirse a nuestra Especialista en Higiene, la Sra. Carmen Mendoza, que le enviará las "Sugestiones Intimas de la Moda", y solicite Ud. de ella las prendas que necesite.

Delantal Sanitario sin costura, de Kleinert; encauchado hasta unos cuantos centímetros de distancia de la cintura.

Kleinert's
REG. U.S. PAT. OFF.

I. B. KLEINERT RUBBER CO., 485 FIFTH AVENUE, NUEVA YORK, E. U. A.
Fabricantes de las Sobaqueras "Gem"

Pantalón Sanitario "Step-in" de Kleinert, con adecuada pieza de caucho, especialmente adaptado para el ejercicio de deportes activos.

La almohadilla sanitaria perfeccionada que ofrece el máximo de protección y que, sin embargo, siendo soluble, es de fácil disposición.

Pantalón Protector de Kleinert, que se ajusta como un guante: con entrepaños de caucho que imparten completa protección.

Falda Sanitaria de Kleinert, con fina tela y entrepaño de caucho puro.

M.E.C.D. 2016

SEGUNDA SECCION DE ROTOGRABADO

DIARIO DE LA MARINA

DOMINGO 20 DE MAYO 1928

IMPRESO EN EL DIARIO DE LA MARINA
HABANA. CUBA

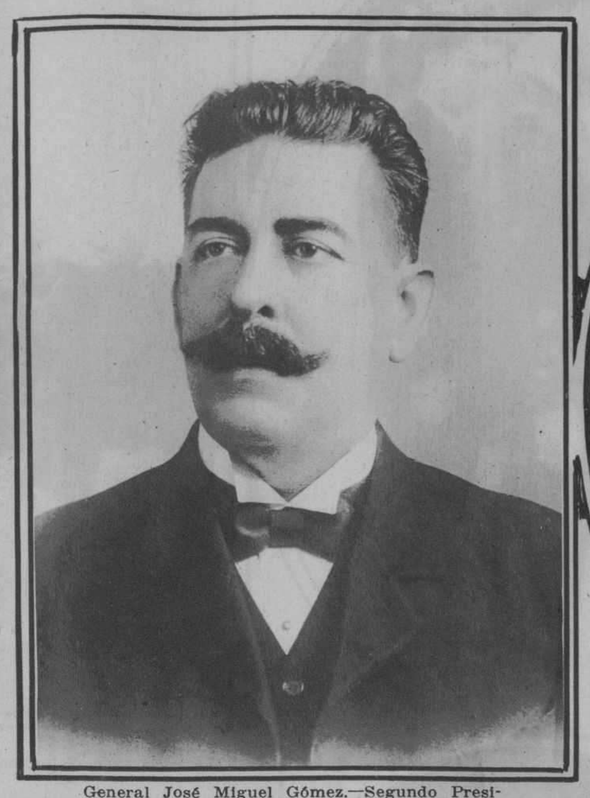

General José Miguel Gómez.—Segundo Presidente de la República, desde 1908 hasta 1912.

General Mario G. Menocal.—Tercer Presidente de la República, desde 1912 hasta 1920, por haber sido reelecto.

Dr. Alfredo Zayas y Alfonso.—Cuarto Presidente, desde 1920 hasta 1924.

General Gerardo Machado.—Actual Presidente de la República.

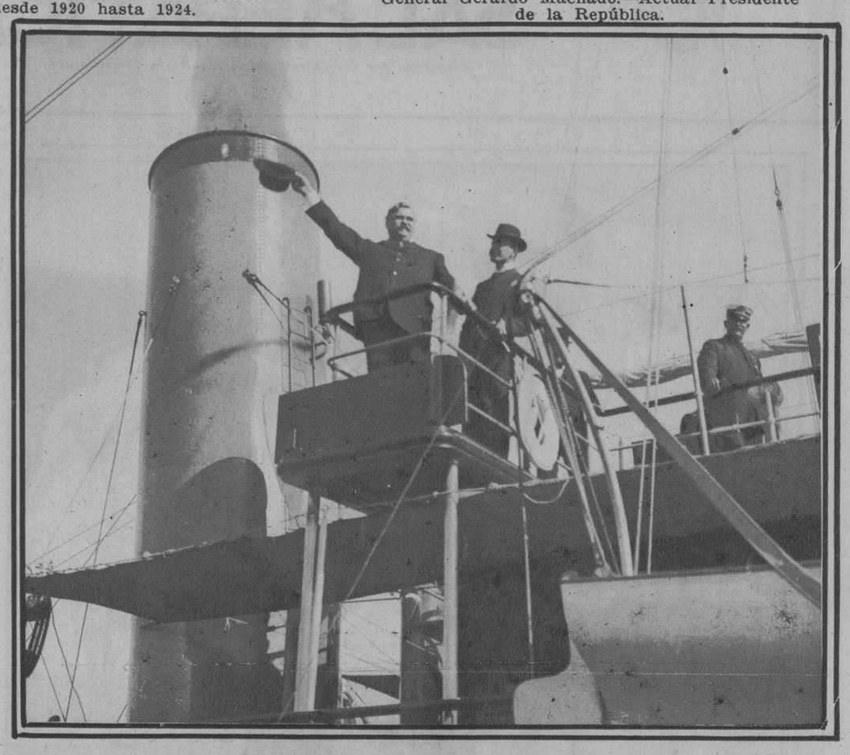

El Gobernador Provisional Charles Magoon, al abandonar el puerto de la Habana después de entregar el mando supremo de la Nación al Presidente Gómez, saluda al pueblo desde el puente del buque que lo conduce a su país.

El Gobernador Magoon entrando en el muelle de Caballería, para embarcar con rumbo a su país. A su derecha se ve al Presidente Gómez, y a su izquierda, al entonces Vicepresidente Zayas. Como detalle significativo, se observa en la fotografía que solo dos personas aplauden al paso de la comitiva.

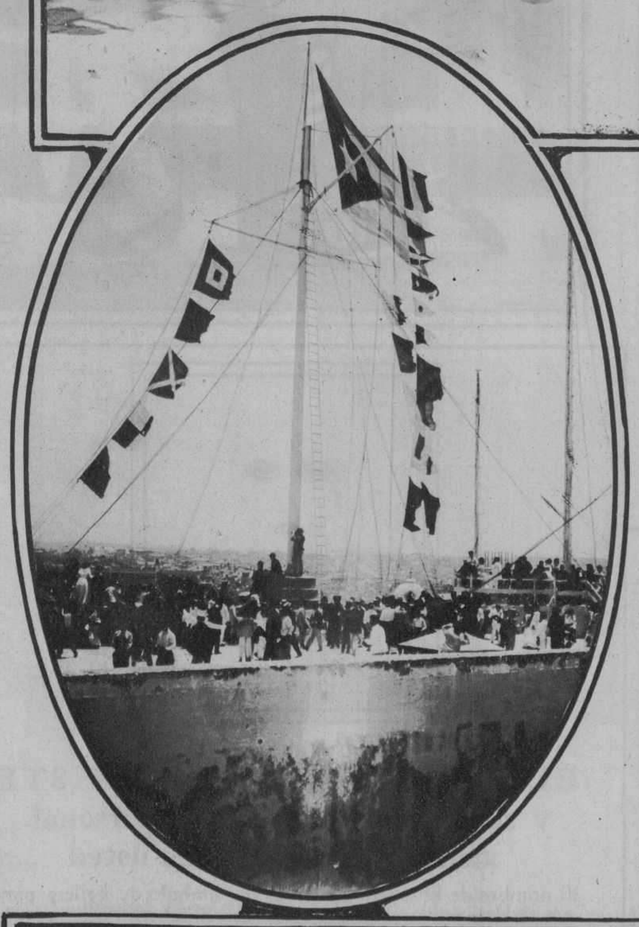

Momento en que puesta en lo alto del mástil del Morro, después de ser arriada la bandera de los Estados Unidos, contempla nuestro pueblo la gloriosa enseña nacional el 20 de Mayo de 1902, día en que fué instaurada la República.

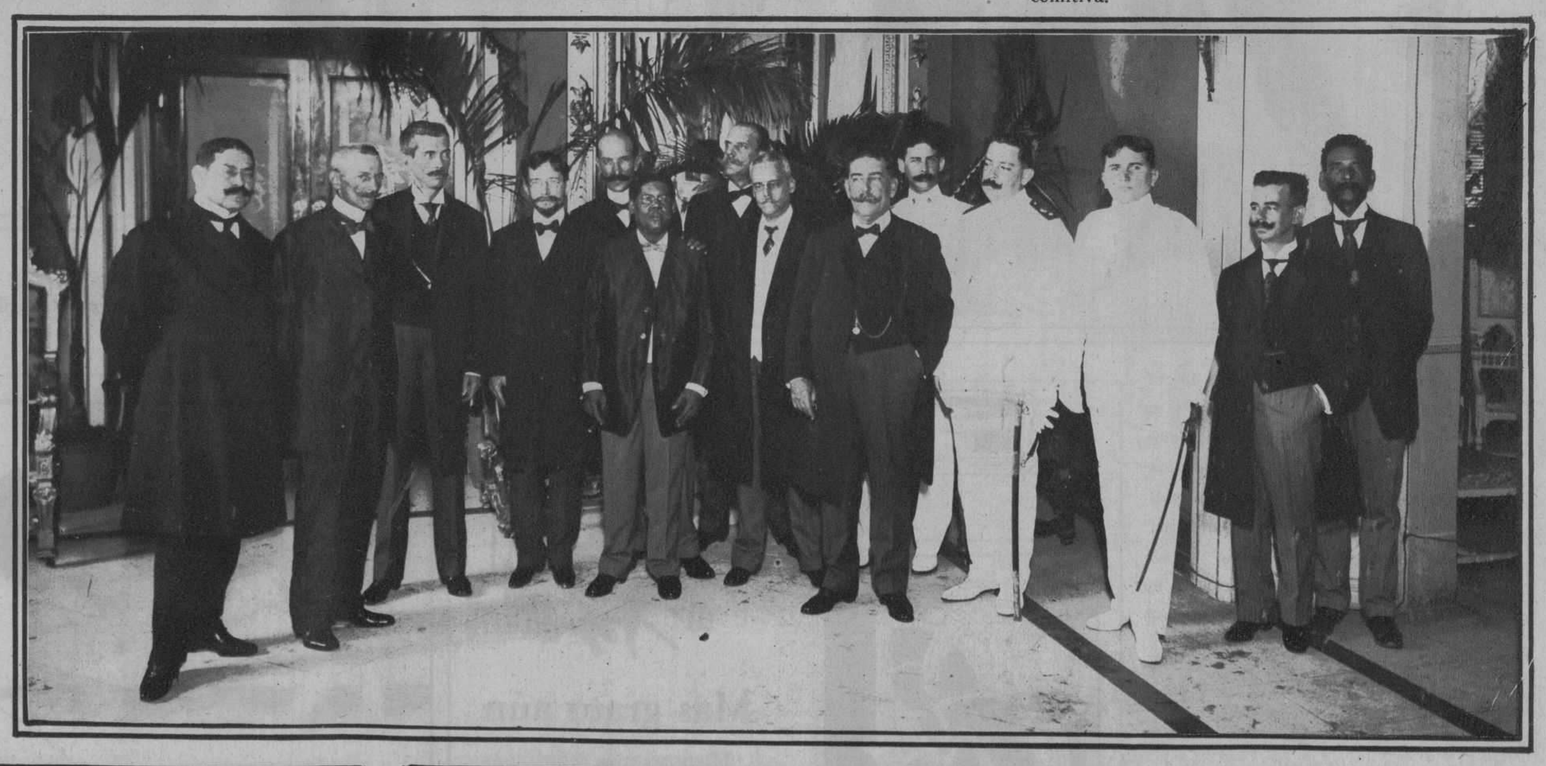

El general José Miguel Gómez, segundo Presidente de la República, en los salones de Palacio, rodeado de los miembros de su Gabinete y de sus ayudantes.

General Mario G. Menocal, tercer Presidente de la República, rodeado de sus Secretarios de Despacho, en la Sala del Consejo del nuevo Palacio Presidencial.

Dr. Alfredo Zayas y Alfonso, cuarto Presidente de la República, presidiendo una sesión del Consejo de Secretarios.

M.E.C.D. 2016

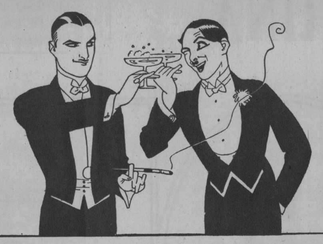

—¡Por Ellas!

—Y por nosotros . . . por los que sabemos vivir alegres, sin miedo a un dolor de cabeza mañana: por los que tomamos SAL HEPÁTICA.

AL freir será el reir, dice el proverbio vulgar. Goza, diviértete hoy . . . que mañana te levantarás con la lengua como trapo, las fauces secas, el aliento fétido, el cráneo adolorido y el estómago hecho un asco. *A menos que tomes regularmente* SAL HEPÁTICA, que es, precisamente, para regularizar las funciones del organismo y permitir que podamos despertar con la sonrisa en los labios.

Por Ellas y por Ud.
Tome SAL HEPÁTICA

SAL HEPÁTICA

Elaborada por los fabricantes de la Pasta Dentífrica IPANA

El Rey Alfonso XIII, de España, conversando con los aviadores españoles Jiménez e Iglesias, en los días en que proyectaban su viaje á Cuba.

La Soberana Española, bautizando el aeroplano "Jesús del Gran Poder", en Sevilla, acto presenciado por una selecta y distinguida concurrencia.

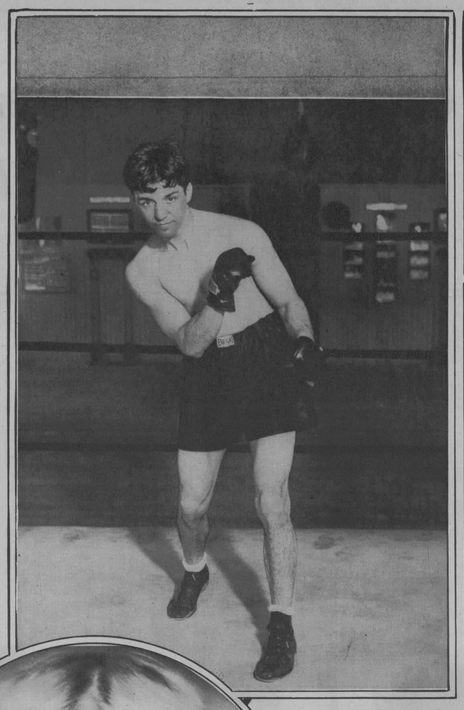

Samuel Mandell, campeón del mundo de boxeo, de peso ligero.

NO hay mejor protección en la oscuridad que la infalible, brillantísima luz de una linterna eléctrica Eveready

EVEREADY
LINTERNAS Y BATERIAS
— duran más

1409

A la joven mamá:

"La salud de su hijito será el reflejo de la salud de usted."

TODDY

reune todas las substancias necesarias para vitalizar á la madre y permitirle lactar á su hijo.

Remueve caliente como desayuno y merienda. Frío como refrescó.

Si el sueño de su baby es tranquilo y reposado es señal de que está sano y se alimenta bien.

NO ACEPTE IMITACIONES

ANUNCIAR EN NUESTRAS PAGINAS DE ROTOGRABADO ES PRUEBA INEQUIVOCA DE CLARA INTELIGENCIA Y REFINADO GUSTO

Dolores del Río, la estrella del Cine, Jaime del Río, su esposo y su director artístico, Edwin Carewe. Esta fotografía, tomada hace tiempo, resulta de palpitante actualidad debido a los persistentes rumores de que Dolores, una vez obtenido el divorcio que contra su marido ha interpuesto, contraerá matrimonio con su director.

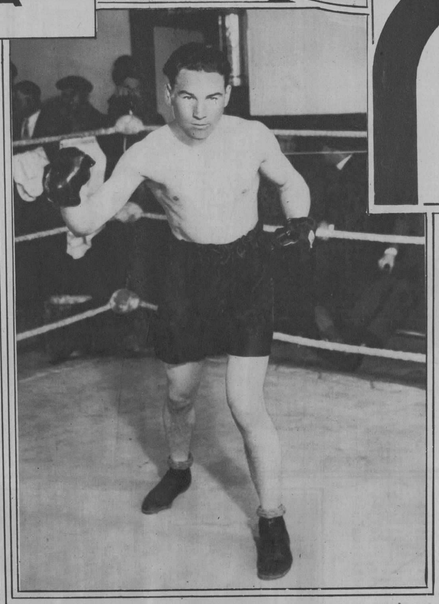

Jimmy Mc Larnin, la sensación boxística del Oeste y retador del campeón mundial de boxeo de peso ligero, Sammy Mandell.

El Baile de las Rosas, en la Procesión Anual de San Louis Mo.

Alice White protagonista de la cinta "The Show Girl".

MADRE, DÉLE AL NIÑO JUNTO CON EL PECHO LECHE KEL Y AUMENTARÁ EFICAZMENTE SU NUTRICIÓN

CORNELL BOARD CARTON TABLA

PARA FORRAR PAREDES DIVISIONES Y CIELO RASO

GRANDES EXISTENCIAS EN TODOS LOS TAMAÑOS

JOSE ALIO Y Cía. S. en C.

Zanja No. 140. - Habana

Telfs. U-1545 y U-3354

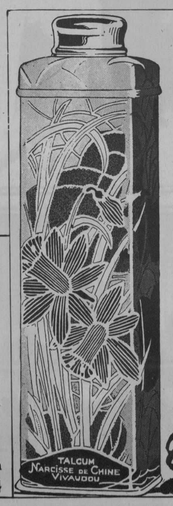

Mas grato aún

Mientras más refinada es una mujer, más le agrada este delicioso y refrescante talco; más le gusta que el delicado perfume del narciso chino de blancos pétalos inunde su ropa interior y su vestido de baile. Pídalo en todas las buenas tiendas.

V. VIVAUDOU, Inc.
Paris *New York*

TALCO NARCISSE DE CHINE DE VIVAUDOU

El talco Mavis es italiano, barato y viene en un envase rojo. También lo prepara Vivaudou.

320 KILOS DE PRIMERAS MATERIAS SELECCIONADAS, SON NECESARIOS PARA PRODUCIR 100 KILOS DE OVOMALTINE

En una lata de OVOMALTINE se encierra, todo el alimento, todo lo valioso u aprovechable de la MALTA de la LECITINA DE HUEVO y de la LECHE DE LOS ALPES, en forma concentrada y de fácil digestión aún para los que tengan el estómago enfermo o delicado. La OVOMALTINE provee al organismo de sustancias nutritivas asimilables.

Sus elementos alimenticios se obtienen por el vacío, a baja temperatura, en forma seca, concentrada y de sabor exquisito.

Sanos y enfermos, convalecientes, ancianos, niños y viejos, deben tomar la OVOMALTINE que proporciona energías favoreciendo la conservación y aumento de fuerzas.

Fabricantes: Dr. A. WANDER S. A., BERNA (Suiza)

OEMEYER

¡ELIZABETH ARDEN EXISTE!

y sus preparaciones son personalmente formuladas para usted

El nombre de Elizabeth Arden es un símbolo de belleza para más de diez millones de mujeres. Pero Elizabeth Arden es más que un nombre: es una mujer real, una gran personalidad cuyo entusiasmo por la Belleza ha puesto el inapreciable don del encanto al alcance de toda mujer.

La señorita Arden conoce todo lo relativo al exquisito cuidado de la piel y ha creado cada una de sus preparciones y tratamientos con un objeto determinado.

La *Crema Venetian para Limpiar el Cutis*. Elimina las impurezas de los poros, suaviza el cutis y lo deja puro y receptivo.

El *Tónico Venetian Ardena para el Cutis*. Acelera la circulación, da firmeza y blancura a la tez y la mantiene fina y limpida.

El *Alimento de Naranja para el Cutis*. Es el mejor creador, de tejidos profundos, nutre la piel y llena los surcos y arrugas.

Los precios de las preparaciones de Elizabeth Arden en Cuba, han sido revisados a fin de que se ajusten a los que predominan en Nueva York, Londres y París. Las preparaciones de Elizabeth Arden se venden en Cuba en:

CIENFUEGOS: El Palo Gordo, San Fernando 148
HABANA: La Casa Grande, Fin de Siglo, La Modernista, El Encanto, La Casa Wilson, La Isla de Cuba, J. A. García-Loyola, San Rafael 14½ Apto. 304
SANTIAGO DE CUBA: La Borla, Saco esquina a Lacret

ELIZABETH ARDEN, 673 Fifth Avenue, New York
LONDON: 25 Old Bond Street PARIS: 2 rue de la Paix

Para el Hombre Bien Vestido

AL MANTENERSE rectos mediante un tejido especial, los cuellos Van Heusen poseen la elegancia de los almidonados y la comodidad de los flexibles.

El Van Heusen es el único cuello que ni se arruga ni se dobla, ni se frunce, ni irrita. Y dura más que otros: sus ventajas son exclusivas.

Individualmente chic, el cuello semiflexible Van Heusen, de una pieza, es el del hombre bien vestido de hoy en día. Se vende en todas las buenas tiendas en variedad de estilos y a moderados precios.

Distribuidores:
MENENDEZ PEÑAS Y CIA., La Habana

VAN HEUSEN
El Cuello Más *Elegante* del Mundo

PHILLIPS-JONES CORPORATION — NEW YORK, U. S. A.

...lísimo traje de baño, última ...da, en las Playas de California.

Los Deberes Sociales—
Los Quehaceres del Hogar
¡Como lo Agotan a Uno!

AL caér de la tarde, después de las faenas del día, cuando el hombre regresa á su hogar ansioso de descanso y distracciones —¿como la encuentra á usted?— Se siente usted alegre y animosa para complacerlo? O pone usted objeciones á acompañarlo á las diversiones sociales porque está cansada?

Si á usted no le interesan las diversiones sociales; si los quehaceres domesticos la dejan exhausta, es porque su reserva de fuerzas y energías están en el punto peligroso: el agotamiento! Demasiado trabajo, las preocupaciones y las enfermedades merman las sales minerales tan necesarias al cuerpo y no basta la alimentación y el descanso para restaurarlas.

EL JARABE DE "FELLOWS" suministra esas sales minerales que le dan la fuerza necesaria y la vitalidad indispensable para gozar la vida social; y para que los que haceres domesticos se conviertan para usted en un placer, acometiendolos con el entusiasmo y el vigor de la buena salud.

De Venta en Todas las Farmacias

JARABE DE "FELLOWS"

La Más Invitada de Todas

Esta belleza natural del cutis es la que al hombre seduce y a la mujer causa envidia

HOY la mujer moderna para ser atractiva se esfuerza en obtener esta belleza natural.

Esta es la razón por qué cada día uno se ve rodeado más y más de mujeres que ostentan tal belleza —belleza natural que se destaca en contraste con la belleza artificial del pasado.

Esta belleza del cutis que todos admiran, usted puede poseer. Depende del cuidado y aseo diligente del cutis y en conservar los poros lozanamente limpios. Pues de esta manera se conserva y se protege la belleza natural. Use la untuosa y detergente espuma del jabón Palmolive de la manera siguiente.

Método de Belleza

En la mañana, a mediodía, y antes de acostarse lávese la cara, cuello y hombros con el jabón Palmolive, frotándose suavemente con su untuosa y detergente espuma, hasta que penetre en los poros. Enjuáguese con agua fresca, y luego séquese completamente.

Este tratamiento de belleza conserva el cutis fresco, suave lozano y con su hermoso color natural que *invita a acariciarlo*.

Si desea, use polvos y rouge. Pero jamás se acuete antes de haberse lavado estos cosméticos, pues obstruyen e irritan los poros, resultando, a menudo, en espinillas y barros.

En Francia
la cuna de los cosméticos, el Palmolive es el jabón de tocador de mayor venta. Las bellas francesas gustosamente pagan por el Palmolive casi el doble del precio de sus jabones.

Tenga presente estos datos cuando se sienta usted tentada a usar otro jabón que no sea el Palmolive.

El Legítimo Jabón de Árboles

Los únicos aceites en el jabón Palmolive son los suaves embellecedores aceites de olivo, palma y coco—y ni un átomo de sebo.

Esta es la razón por qué el jabón Palmolive tiene ese *color verde vivo*, pues los aceites de palma y olivo—nada más—dan al jabón Palmolive su color verde natural.

El secreto del jabón Palmolive está solo en su mezcla—y esta mezcla es hoy uno de los inapreciables secretos de belleza en el mundo.

¡Cuidado con las Imitaciones!

No se deje engañar. No debe usted creer que cualquier jabón verde o descrito contener aceites de palma y olivo, es igual al jabón Palmolive.

En beneficio suyo fíjese que el jabón Palmolive que compre, tenga la banda negra con la palabra Palmolive en letras doradas; la envoltura verde; y el sello rojo en el reverso de la pastilla, con la palabra Palmolive en él impresa. El jabón Palmolive *es de un color verde vivo.*

"Conserve ese Cutis de Colegiala" que Invita a Acariciarlo

10 centavos La Pastilla

THE PALMOLIVE-PEET COMPANY (Del. Corp.)

El jabón Palmolive jamás se vende desenvuelto

M.E.C.D. 2016

Se Emplean Cuarenta Diferentes Clases de Acero en la Construcción del Nuevo Ford

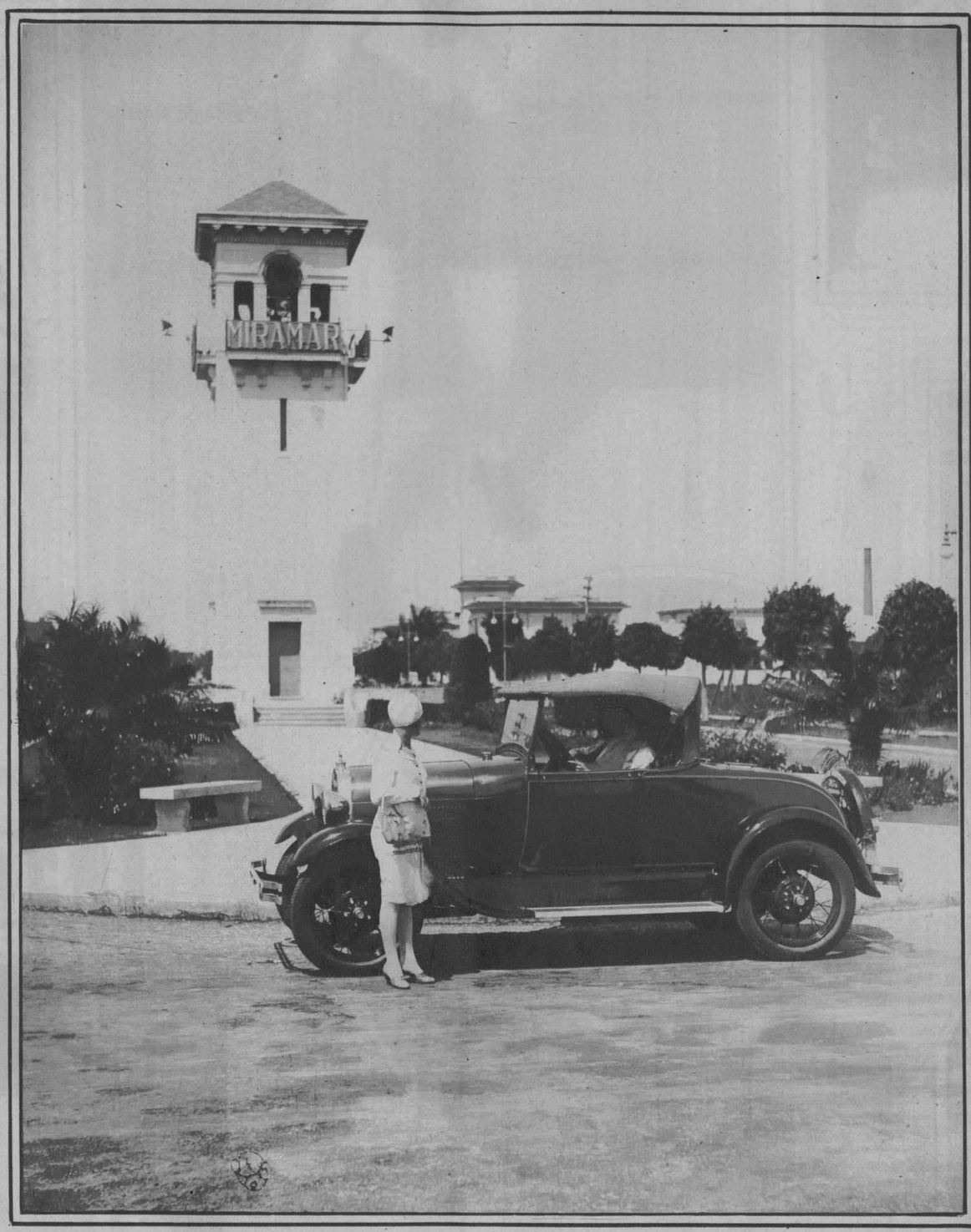

La nueva Cuña Ford es un carro que da la sensación de viveza, de ligereza. En lugares de intenso tráfico está alerta siempre y obedece rápido a la menor indicación de la persona que la conduce. Puede tratar de igual a igual aun a los carros más lujosos, por la belleza de su carrocería, de líneas bajas y elegantes, y por sus atractivos colores. Como todos los carros Ford del nuevo modelo, la Cuña está dotada de parabrisas de cristal "Triplex", que tiene la peculiaridad de no saltar en fragmentos cuando se quiebra, lo que es una garantía de seguridad para los pasajeros, en caso de accidente.

El nuevo Ford es un carro excepcionalmente fuerte y resistente porque todas y cada una de las piezas de que se compone poseen en alto grado la cualidad de la duración. Es de especial interés e importancia para el automovilista saber de la gran cantidad de fino acero que entra en la fabricación del nuevo Ford.

La historia del acero Ford se remonta al año 1905, cuando la Ford Motor Company ideó el uso de una nueva aleación que elevó la resistencia del acero de 60,000 a 170,000 libras por pulgada.

Este fué el inicio del plan Ford de usar aceros específicos para piezas específicas; plan éste que ha tenido su más alta expresión en el nuevo Ford.

En los últimos 23 años la Ford Motor Company ha descubierto muchos nuevos modos de emplear el acero y ha reducido considerablemente su costo adquiriendo sus propias minas de mineral, e ideando nueva maquinaria y poniendo en práctica nuevos métodos para producir el acero a bajo costo. Los altos hornos de la Ford Motor Company tienen una capacidad para producir anualmente 420,000 toneladas de acero. La calidad y uniformidad de este acero son superiores a las que exigen la Sociedad de Ingenieros Automovilísticos y la Sociedad Americana para la Comprobación de Materiales.

Hoy en día, se usan más de cuarenta clases distintas de acero en la construcción del nuevo Ford, escogiéndose y perfeccionándose cada una de ellas para satisfacer las necesidades peculiares de cada pieza.

Los engranajes solamente del nuevo Ford se componen de siete clases distintas de acero, porque mediante experimentos e investigaciones realizados, se ha adquirido la certeza de que siete clases de acero significan mayor eficiencia y seguridad que sólo una o dos. En la fabricación del embrague de discos múltiples secos entran dos clases de acero, a pesar de que podía hacerse con una sola clase. Una clase de acero se usa para la corona y otra distinta para el piñón. Aunque estas dos piezas están en contacto, cada una de ellas realiza un trabajo distinto. Generalmente, la misma clase de acero se usaría para las dos. Pero Mr. Ford emplea dos clases diferentes de acero, cada una de ellas fabricada especialmente para desempeñar eficazmente sus funciones.

La selección de los aceros es ilimitada; no se ha pensado nunca en utilizar la misma clase de acero para diversos propósitos por realizar economías. La norma de la Ford Motor Company ha sido siempre la de utilizar el mejor material obtenible para cada pieza y, luego, mediante una producción en grande escala, dar al público el artículo a un precio el más módico.

Tan importante como el acero mismo, es el sistema Ford de tratar el acero al fuego mediante control automático, de manera que la misma pieza de acero tenga diversas calidades en diferentes puntos.

El árbol del eje trasero en el nuevo Ford es excepcionalmente fuerte y seguro por la siguiente razón. Como consiste en una sola pieza, es, naturalmente, más fuerte que si estuviera formado de piezas separadas. Este mismo principio tiene aplicación práctica en el sector de la dirección, que forma parte integrante del árbol del timón; en los tornillos de las bielas, que forman una sola pieza con las bielas mismas, y en muchas otras piezas del nuevo carro Ford.

Es de notarse que en la construcción del nuevo Ford se usa siempre acero forjado en lugar de acero fundido maleable y acero estampado. Eso se observa en todos los detalles del chasis, excepto, naturalmente, en el motor en que es necesario usar el acero fundido. Es un hecho que el nuevo Ford comprende mayor número de piezas de acero forjado que la mayoría de los carros, no importa cuál sea su precio. Estas piezas así construídas son indudablemente más fuertes que las que se fabrican de acero fundido o estampado, de igual tamaño. El uso de piezas de acero explica por qué el carro Ford es tan fuerte y resistente, a pesar de su comparativa liviandad.

La alta calidad de los materiales que se utilizan en la construcción del nuevo Ford tiene que reflejarse, necesariamente, en el funcionamiento del carro, y he ahí por qué el dueño de uno de estos carros obtendrá de él miles y miles de kilómetros de servicio eficiente, constante y sin interrupciones.

El automovilista recibirá su mayor sensación cuando sentado tras el volante experimente la emoción viva y deliciosa de conducir este vehículo maravilloso. Es entonces cuando el automovilista se dará exacta cuenta de lo que este carro puede dar de sí. Es entonces cuando adquirirá el convencimiento de que no se trata pura y simplemente de un nuevo automóvil, de un nuevo modelo, sino de la expresión, de la cristalización, de una idea avanzada, completamente nueva, en la transportación moderna y económica.

Los precios a que se venden en Cuba los nuevos modelos son: La Cuña, $585.00; el Faetón, $595.00; el Sedán de dos puertas, $740.00; el Cupé tipo corriente, $740.00; el Cupé tipo "Sport", con asiento auxiliar, $810.00. (Estos precios son libre a bordo Habana).

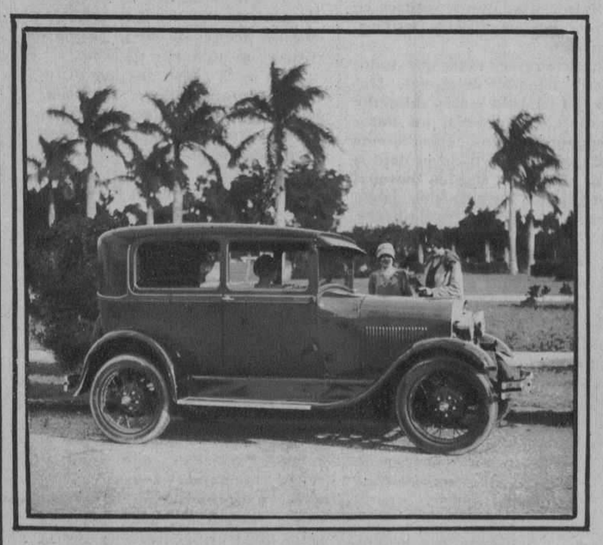

El nuevo Sedán Ford de dos puertas es el carro ideal para la familia, por su velocidad, seguridad, economía, comodidad y amplitud que permite a los cinco pasajeros sentarse con verdadera holgura.

El Cupé Ford tipo "Sport" es una revelación. La belleza de su carrocería es única; se distingue por la sobriedad de sus líneas y el lujo de su tapicería, y los accesorios que lo adornan. La carrocería es toda de acero. Colores a escoger entre una gran variedad de combinaciones de dos tonalidades.

FORD MOTOR COMPANY

SUCURSAL LA HABANA

M.E.C.D. 2016