SECCION 1ª

TIEMPO PARA HOY
Variable.—Descenso en la temperatura.—Nublados.

DIARIO DE LA MARINA

EDICION DE LA MAÑANA
INFORMACION CABLEGRAFICA MUNDIAL POR NUESTROS HILOS DIRECTOS

SECCION 1ª

AAÑO XCVI.—No. 99. Acogido a la Franquicia Postal LA HABANA, DOMINGO (DE RESURRECCION) 8 DE ABRIL DE 1928.—SAN ALBERTO EL MAGNO. El Periódico más antiguo de Cuba 50 PAGINAS:—10 CENTAVOS

EL DIRIGIBLE "ITALIA" EFECTUARA EN ESTE MES SU EXPEDICION AL POLO

Viene a la Habana el Ilustre Pintor Benito Quinquela Martín

OFRECERA UNA EXPOSICION DE SUS CUADROS EN EL DIARIO DE LA MARINA

Ayer recibió de Nueva York el conde del Rivero un cablegrama del gran pintor argentino Benito Quinquela Martín, en el que le participa que embarcaba para este puerto en el vapor "Monterrey".

El ilustre artista, que está considerado por la crítica europea y americana como uno de los pintores más originales y valiosos de la presente época, exhibirá una magnífica colección de obras suyas en el salón de actos del DIARIO DE LA MARINA.

La casi totalidad de los cuadros que ha de exponer aquí Quinquela Martín, los tiene vendidos para pinacotecas oficiales y particulares, y al exhibirlos en la Habana, donde cuenta con entusiastas admiradores, no persigue otra finalidad que la muy laudable de dar a conocer su incomparable arte, lo que vale decir honrar a su patria.

No ya la Argentina, sino toda nuestra América, tiene que sentirse orgullosa de este artista genial, cuyas producciones figuran en varios museos europeos y norteamericanos; y el anuncio de que ha de exponer aquí una colección de sus cuadros, será seguramente acogido con intensa satisfacción por los profesionales y por cuantos entre nosotros aman la pintura.

IMPRESIONES

La famosa sufragista Silvia Pankhurst afirma que para tener un hijo no hace falta sino el amor entre los que lo conciben.

Al menos a ella le ha bastado eso para tener el suyo.

Nosotros vamos más lejos aún. Opinamos que, a la manera de la Pankhurst, se puede tener un hijo, y hasta una docena, sin amor de ninguna clase.

No ha inventado nada la celebérrima agitadora. Tener un hijo fuera del matrimonio es un percance mucho más antiguo que el mismo matrimonio, por lo que sospechamos que no ha de pasar por ello a la posteridad ni ganarse la gratitud de los librepensadores y demás elementos avanzados.

Otra cosa sería si en vez de buscar solución moral al problema de tener un hijo dentro o fuera del matrimonio hubiese encontrado el de no tenerlo de ninguna manera.

Porque en esa empresa sí está interesada media humanidad ultramodernista fuera y dentro del matrimonio.

Cuanto a engendrarlos, parirlos, criarlos y educarlos, cada maestrico tiene su librico, y el que está de texto desde hace veinte siglos en todos los hogares de civilización occidental medianamente decentes, es muy difícil que lo suplante la fórmula de esta inefable sufragista que es casi idéntica a la de María de Magdala antes de amar a Cristo o a la de la Dolores de la zarzuela.

EL GENERAL ITALIANO UMBERTO NOBILE, JEFE DE ESTA EXPEDICION, SE PROPONE SALIR DE MILAN DURANTE LA PRIMERA QUINCENA DE ESTE MES Y TIENE TODO LISTO

UNO DE LOS PRINCIPALES OBJETIVOS DE LA EXPEDICION ES EXPLORAR LA TIERRA DE NICOLAS II Y TRATA, ADEMAS, DE DESCUBRIR LO QUE HAY AL NORTE, A AMBOS LADOS DE LA RUTA QUE SIGUIO EL DESDICHADO PEARY

LOS ORGANIZADORES DE LA EXPEDICION CREEN QUE AUN EXISTEN TIERRAS DESCONOCIDAS Y TRATAN DE CONQUISTARLAS PARA ITALIA

MILAN, Italia, abril 7. (UP).—El general Umberto Nobile, que se propone realizar una expedición al Polo Norte en el dirigible Italia, llevará a cabo un estudio completo y científico de las condiciones geográficas, magnéticas y meteorológicas de las regiones polares.

En la bahía de King, cerca de Spitzbergen, el "Citta di Milano", buque anteriormente destinado a la colocación de cables, actuará como base de la expedición. Mientras el dirigible Italia realiza su serie de viajes, el buque base permanecerá en constante comunicación inalámbrica con el general Nobile y sus oficiales. El antiguo hangar que alojó al dirigible Norge, de la expedición que hicieron Amundsen y Nobile hace dos años, ha sido prestado por el Gobierno noruego al general Nobile, habiendo sido objeto de ampliaciones y modificaciones para que sirva de seguro refugio a la nave aérea a su regreso de los distintos vuelos polares.

Se han acumulado gasolina, accesorios y útiles de todas clases para la bahía King. Algunos de los cargamentos los lleva el "Citta di Milano", que salió hoy de Plymouth, Inglaterra, para Bergen, Noruega.

TODO PREPARADO PARA LA EXPLORACION

Se espera que el dirigible Italia salga de Milán, durante la primera quincena de este mes y según los planes el general Nobile comenzará sus vuelos al Polo a fines del mes actual o principios de mayo.

Uno de los principales objetivos de la expedición consistirá en explorar la tierra de Nicolás II, situada al norte de la península de Taimir, cuya existencia fué afirmada en 1913 por el explorador ruso Wilkiski, que desembarcó en ella el 4 de septiembre y tomó posesión del territorio en nombre del zar. Todo lo que se ha explorado de esa tierra es una parte de la costa oriental y uno de los principales objetivos de la expedición Nobile será preparar mapas de la línea de costas y de las islas que se sabe existen en el interior.

Otro objetivo importante del programa de esta expedición polar italiana será descubrir lo que existe al norte del archipiélago americano, a ambos lados de la ruta que siguió Peary en su desgraciado intento de llegar al Polo Norte. Durante el regreso de Peary, descubrió o creyó haber descubierto una nueva tierra a la que dió el nombre de Crockerland. El explorador McMillan, en su expedición de 1914, buscó esta isla, pero no la encontró, llegando a la conclusión de que se trataba de una alucinación de Peary.

De todas maneras, los italianos dirigidos por el general Nobile tratarán de saber la verdad sobre ese asunto.

SE VOLARA VARIAS VECES SOBRE EL POLO

Al regreso de este viaje de exploración, se confía en volver a volar sobre el Polo, a cuyo efecto se hacen preparativos para el descenso en ese eje del mundo. El dirigible llevará el material necesario para que parte de la tripulación de la nave pueda permanecer en el Polo varios días, si las condiciones del tiempo lo permiten.

Los exploradores también descenderán en la tierra de Nicolás II.

Aunque el programa final tendrá que ajustarse inevitablemente a las condiciones meteorológicas, las líneas generales del mismo, están perfectamnte trazadas.

Los vuelos se harán desde la base en forma de radios, a fin de que, si

General Umberto Nobile

el tiempo lo permite, todo el sector quede incluido dentro del ángulo formado por las líneas trazadas desde la bahía de King a la tierra de Nicolás II y desde la misma bahía a Crockerland.

Si las condiciones meteorológicas fueran tan malas que hicieran imposible los vuelos, los exploradores se alojarán a bordo del "Citta di Milano". Se tiene entendido que los vuelos durarán dos meses.

A fin de hacer posible la comunicación inalámbrica entre el Polo Norte y Roma, el buque base está equipado con aparatos capaces de trasmitir los despachos que reciba desde Italia a la estación de San Pablo, en Roma.

EL PERSONAL DE LA EXPEDICION

El Italia, es prácticamente una aeronave gemela del dirigible Norge y tiene una capacidad de 19,000 metros cúbicos. Se han introducido algunas modificaciones, nacidas de la experiencia del vuelo del Norge, pero se refieren principalmente al confort de la dotación y a su protección contra el frío.

El jefe de la expedición llevará consigo a la bahía King a muchos de los veteranos del vuelo Amundsen-Nobile de 1926. Un teniente de las fuerzas alpinas y diez soldados, formarán parte del destacamento que permanecerá en la bahía King a bordo del "Citta di Milano". Desde este buque también se harán observaciones científicas y geográficas. El profesor Amadeo Nobile, hermano del general se encuentra ya en viaje a Spitzbergen, y permanecerá a bordo del buque base.

Los capitanes Adalberto Mariano y Filippo Zappi y el teniente Alfredo Viglieri, de la armada italiana, se harán cargo de la navegación del Italia. El ingeniero Trojani, antiguo compañero del general Nobile, atenderá a los motores con la ayuda de cuatro mecánicos. Las observaciones científicas que se hagan por la nave aérea durante los vuelos estarán a cargo del profesor de física Aldo Pontremoli.

El servicio meteorológico se hallará bajo la protección del profesor Filippo Herfedia, que acompañó a Nobile en el Norge hasta Leningrado. El profesor Heredia quedará estacionado en la bahía de King y contará con la cooperación de meteorólogos rusos y noruegos. El meteorólogo sueco, Finn Malmgreem, estará agregado al personal del Italia. El profesor Behounet, del Instituto Radiológico de Praga, irá en el dirigible con un aparato para medir la electricidad atmosférica.

Ya se ha hecho la primera etapa del vuelo del Italia, desde el aeródromo de Ciampino, cerca de Roma, al hangar de Baggio, en Milán. La ruta desde Milán a la bahía King aún no se ha decidido. Es posible que siga por Venecia y Viena, o atraviese los Alpes suizos hacia Constanza, Friedrichshaven y Stolp, desde cuyo lugar hará un vuelo sin escalas de 3,600 kilómetros hasta Spitzbergen.

NUEVAS TIERRAS PARA ITALIA

Uno de los objetivos de la expedición es el descubrimiento de una vasta extensión de tierras desconocidas. En efecto, el dirigible Italia, navegará por encima de grandes desiertos de hielo, jamás contemplados antes por el hombre.

Los organizadores de la expedición creen que aún existen territorios vírgenes no descubiertos en el extremo septentrional, sobre los cuales puede llegar a ondear la bandera italiana.

Aunque varias veces se ha llegado al Polo Norte, los exploradores no han podido conocer esas enormes extensiones de tierra. El metódico plan ideado por el general Nobile y la Real Sociedad Geográfica Italiana tiene por objeto estudiar las regiones polares en una serie de vuelos que, cuando se hayan terminado, cubrirán la región ártica, como un abanico.

No se ha descuidado por los directores de la expedición la posibilidad de riquezas minerales ocultas en el Polo. La zona situada al norte de la costa siberiana será una de las primeramente visitadas, por creerse que ofrece interés geográfico y oceanográfico.

Los Colonos Del Central 'Violeta'

EN el día de ayer hemos sido visitados por una comisión de colonos del central Violeta, integrada por el señor Silvio de Cárdenas, presidente de la Asociación de Colonos de dicho central y de los colonos señores Pedro Pelegrín, Antonio Sarría, Juan Kindelán, Paulino Viadero, Ignacio Lamas y Frco. Pérez Briñas, quienes nos manifestaron que su visita a la capital había sido con el solo objeto de recabar de la Comisión de Azúcar una cantidad mayor de sacos para la presente zafra, toda vez que el año pasado habían sido los más perjudicados en la asignación de las cuotas, pues solo molieron el 50 por ciento de sus cañas y según lo asignado este año sólo molerían el 51 por ciento no alcanzando con lo que les deja esta zafra ni siquiera para atender a los gastos que ha originado la misma zafra y las rentas que tienen que pagar por los terrenos de las cañas cortadas y de las no cortadas.

Nos hacen constar que la capacidad del ingenio Violeta es de 550,000 sacos y la cantidad de caña que tienen a moler es de 91 millones de arrobas de caña, y como quiera que la asignación que se les ha hecho es de sólo 387,000 sacos, se ven en una situación completamente comprometida, para poder atender a sus más perentorios compromisos.

Esta misma comisión tiene el propósito de entrevistarse el lunes con los delegados de la Comisión de Azúcar, para exponerles sus quejas personalmente ya que en días pasados las expusieron por medio de un telegrama que fué enviado al Hon. Sr. Presidente de la República, haciéndolo también extensivo a dicha Comisión.

Ellos entienden que ya que muchos centrales están terminando su zafra sin poder cubrir su cuota, podía la Comisión, sin perjuicios para un tercero, traspasar esas cantidades sobrantes a aquellos centrales que más perjudicados habían salido en la asignación de las cuotas entre los cuales se encuentran ellos.

LA ACTUALIDAD GRAFICA
Capitán Jiménez, de la aviación militar española, que con el capitán Iglesias como observador, volará en el avión "Jesús del Gran Poder", con el intento de romper los records mundiales de duración y distancia. El capitán Jiménez desea volar desde Sevilla a la Habana, con preferencia a la ruta Sevilla-Bombay, que se le ha señalado para aquella empresa.

LAS OBRAS DE D'ANNUNZIO HAN SIDO PROHIBIDAS

La Asociación de Amigos de Israel declarada contraria a la doctrina de la fe católica

ROMA, Abril 7.—(U.P.)—Hoy se ha prohibido a los católicos asistir a las representaciones de obras de Gabriel d'Anunzio, la primera de las cuales está anunciada para esta noche. Al informar a los fieles que no deben presenciar esas piezas teatrales, el Cardenal Pompii, Vicario Papal, recuerda que la producción d'anunziana está prohibida por el Vaticano.

"La ausencia de los católicos — dice Su Eminencia — será una protesta digna contra la impiedad de tales representaciones en días de tan austera solemnidad como son los de la Muerte y Resurrección del Salvador".

ROMA, Abril 7.—(U.P.)—La Congregación del Santo Oficio decretó hoy la supresión de la Asociación de Amigos de Israel, fundada en 1925 para mejorar la inteligencia entre los católicos y judíos y preparar la conversión de estos últimos.

Cierto número de Cardenales y Obispos, así como de otros dignatarios de la Iglesia Católica Romana, se habían identificado con el movimiento, cuyo centro estaba en Roma.

Reconociendo la buena intención de la iniciativa, el Santo Oficio dice que no puede apoyarla, porque se opone a la doctrina de la fé católica.

LAS OBRAS PARA EL INSTITUTO DE CANCEROSOS

Quedarán terminadas dentro de cuatro meses y el Instituto será dependencia del "Calixto García"

El doctor Francisco María Fernández, visitó en la mañana de ayer el Hospital Nacional "General Calixto García", con el propósito de dar comienzo a las obras del Instituto de Cáncer. Acompañaban al doctor Fernández en esta visita, el doctor Antero Navarro, Director de dicho centro benéfico, el Director de Ingeniería Sanitaria, señor Rogelio Espinosa, los ingenieros, José Cadenas, Hernández y J. M. Egaña.

El Instituto de Cáncer constará de dos plantas y un sótano, con cuatro metros de altura, en el que se instalarán los servicios administrativos y algunos cuartos para consultas de distintas especialidades. Las dos plantas tendrán capacidad para cincuenta y seis camas, divido en cuatro grandes salones especiales, habitaciones especiales destinadas a comedores, pantrys, salas para enfermeras, salones de tratamiento diversos y servicios sanitarios.

El pabellón tendrá dos elevadores automáticos que serán utilizados por los enfermos. La fachada principal del edificio dará a la calle de G, en el Vedado.

Las obras quedarán terminadas dentro de cuatro meses, siendo el Instituto de Cáncer una dependencia más del Calixto García, dirigido por la Secretaría de Sanidad y Beneficencia y será utilizado no solo por organismos oficiales, sino también por los elementos particulares que vienen intensificando de modo eficaz la campaña para combatir el terrible mal.

LAS CLAUSURAS Y LA DIRECCION DE SANIDAD

La Dirección de Sanidad en una reunión tenida con el Jefe Local de Sanidad de la Habana, ha resuelto que los expedientes de clausura se lleven a efecto de acuerdo con las reglas contenidas en la circular 477, así como que una vez decretada la clausura esta deberá llevarse a efecto, sin perjuicio de dictar después las especificaciones que en cada caso corresponda.

La Playa de Varadero

Por la vía de Cayo Hueso llegó el viernes el señor Manuel de la Vega Calderín, ex-Ministro de Cuba en la Argentina, condueño de terrenos en la Península de Hicacos.

Según nuestras noticias, el viaje del señor de la Vega Calderín, está relacionado con el desenvolvimiento de futuros planes ya en gestación, sobre la base de dichos terrenos, en los que está situada la magnífica y bella playa del Francés, y establecida una estación invernal admirable.

En el desenvolvimiento de estos proyectos se hallan interesadas distintas y poderosas entidades americanas.

MERCADOS LIBRES

Creemos haber demostrado en nuestro artículo de ayer, que la producción de artículos fácilmente perecederos—y esa peculiaridad presentan casi todos aquellos con los cuales se intenta diversificar nuestra agricultura—requiere varios requisitos fundamentales, entre otros, una perfecta organización que facilite la venta rápida, en las condiciones económicas más ventajosas, de los frutos cosechados. Producir es relativamente fácil; lo difícil siempre, pero especialmente tratándose de géneros de comercio como estos a que nos referimos, es vender a buen precio. Transporte rápido, seguro y económico, y mercado libre y amplio, son absolutamente indispensables. Si faltan, no hay la menor posibilidad de buen éxito para el agricultor.

Hace ya algún tiempo, el DIARIO DE LA MARINA expuso estas mismas ideas en varios artículos de su página editorial, y cuando se celebró, convocado por la Secretaría de Gobernación, el primer congreso nacional de Municipios, hace poco más de un año, uno de nuestros redactores presentó un trabajo respecto al tema, que fué acogido con grandes muestras de aprobación por el comandante Sr. Zayas Bazán, los gobernadores provinciales señores Gronlier y Barceló, y los delegados del congreso, alcaldes y concejales en su mayoría. Se puntualizaba en el citado trabajo que el problema de la venta, del "marketing", que dicen los norteamericanos, es el verdaderamente difícil tratándose de frutos de rápida descomposición, y se abogaba por la supresión de los mercados de monopolio, el establecimiento de mercados libres y la creación de almacenes municipales de depósito, en los cuales los agricultores pudieran conservar sus frutos durante veinticuatro o cuarenta y ocho horas, mientras logran venderlos.

Porque es un hecho de todos conocido, que las dificultades naturales de la venta de productos de la agricultura y la pesca, están agravadas de la manera más perjudicial y ominosa, por la concesión de monstruosos monopolios, que han convertido servicios municipales que debieran ser gratuitos para beneficio del procomún, en fuente de enriquecimiento de unos pocos privilegiados.

En Cuba se ha seguido al pie de la letra la funesta práctica puesta de manifiesto en la antigua fábula de "la gallina de los huevos de oro", ave que ha estado y está representada por los que trabajan y producen, sobre todo, agricultores y pequeños industriales. Se les ha estrujado y saqueado tanto, que ya casi no pueden dar nada de sí y se hallan en crisis. Los pocos bienes que han logrado obtener de la tierra o de la inteligente aplicación de sus actividades a la industria, han despertado la codicia de gentes aprovechadas, a caza de negocios fáciles, quienes en medio de la corrupción administrativa, han adquirido, a más alto o bajo precio, concesiones de servicios públicos destinadas a enriquecerlos, en daño de los que debían beneficiarse con tales servicios. Así ha ocurrido, por ejemplo, con mercados de abastos y mataderos, en varios lugares de la Isla, empezando por la capital de la República.

Un mercado, si se sigue la antigua práctica de establecerlo en un lugar fijo, debe ser un servicio municipal gratuito, destinado a brindar facilidades a los productores que a él acudan para la venta de sus frutos, así como al vecindario para adquirir con el menor costo, los artículos de consumo que necesite. Un mercado no debe ser una fuente de ingresos para el municipio y mucho menos para particulares y compañías. Los ayuntamientos deben calcular el costo del sostenimiento de tales lugares de venta, y si no pueden sufragarlo con los ingresos generales, fijar una cuota mínima por secciones y casillas, destinando su importe exclusivamente a los gastos del mercado, de manera que éste no resulte gravoso al tesoro municipal. Adoptar el procedimiento de autorizar un solo mercado o un número reducido de ellos, y conceder a persona determinada el derecho de explotarlo con altas tarifas, es imponerle un monstruoso e indeterminado impuesto, cuya cuantía real fija el concesionario, a los productores, sin otra finalidad que la de enriquecer a aquél. Tales atentados contra la economía colectiva y los derechos de la gente que trabaja y produce, la que, aunque sólo fuera por egoísmo no debiera ser explotada hasta aniquilarla, ya que es, como hemos dicho, "la gallina de los huevos de oro", sólo son concebibles y realizables en aquellos países donde las nociones de lo equitativo y de lo justo han perdido todo valor y todo alcance moral, y donde el poder público—municipal o nacional—cesa de ser un agente destinado a promover el bien colectivo, para convertirse en instrumento de expoliación y explotación de los miembros más útiles de la comunidad. Pero hay otro aspecto más grave todavía. Un mercado de monopolio no sólo impone un intolerable gravamen a los productos con sus altas tarifas, sino que da lugar a que en él se fije, sin rivalidad mercantil ni competencia posible, diariamente, el precio único e invariable a que han de pagarse los frutos, que se llevan a dicha plaza de abastos, precio muy bajo siempre para que el mesillero pueda pagar la alta renta del sitio que ocupa. Imagínese un productor que llega a un mercado de ese tipo con un cargamento de piñas, fruto de corta vida, y se encuentra que allí, único lugar de venta en la población, se le ofrece un precio ínfimo uniforme, colocándole en la alternativa de aceptarlo o perder totalmente su mercancía. ¿Es posible que haya agricultura en estas condiciones?

La Comisión de Defensa Económica creada por el Presidente de la República puede tener los mejores deseos y la más alta capacidad, pero mientras subsistan los obstáculos fundamentales que [illegible] ciertas formas de producción, será pedirle peras al olmo, esperar que alcance éxito.

Un país no puede vivir y prosperar si se subvierte el orden natural de las cosas, y al que trabaja y produce, lejos de ayudársele, se le deja en el mayor desamparo o se le explota sin piedad. Sobre nuestra abandonada agricultura han ido pesando todas las cargas—impuestos excesivos, exigencias sanitarias a veces inoportunas, usura, falta de caminos, tarifas altas o servicio inadecuado de transportes, etc.—y cuando venciendo todas estas desalentadoras dificultades el campesino ha logrado llevar al pueblo o a la ciudad una parte del fruto de su trabajo, se ha encontrado con la horca caudina de un mercado que es un irritante monopolio, sin que los ayuntamientos, los alcaldes y los altos gobernantes—que se dicen representar al pueblo y tomar sus poderes de la soberanía del pueblo, acudan a ampararlo y a socorrerlo, evitando que se le explote y atropelle. Es que convertir los servicios públicos más esenciales y de los que depende el bienestar colectivo, en fuente de explotación y de ilegítimo lucro, es socavar en sus más firmes cimientos toda la economía nacional. En este orden de cosas es lo que nos ha estado y todavía nos está ocurriendo.

Por fortuna, ya estos males gravísimos se hacen evidentes, y el Ejecutivo, con un alto sentido patriótico y una clara noción de sus responsabilidades, se dispone a remediarlos. Una de las recomendaciones que ha hecho a la Comisión de Defensa, es que estudie la supresión de los mercados monopolizadores y el establecimiento de mercados libres. La indicación no puede ser más oportuna, porque, en verdad, mientras el productor no tenga las mayores facilidades y las máximas garantías para la venta equitativa de sus frutos, en Cuba no podrá haber agricultura.

VEASE:

Pág. 2.—Rendimiento del Tabaco en San Luis.

Pág. 4.—Almuerzo de confraternidad de oficiales del Ejército Nacional.—Instituto de prevención contra la tuberculosis.—Hijo que hurtó $1.500 detenido en la Terminal.

Pág. 24.—El control y la Reglamentación de la Inmigración.—Política y Políticos.

LOS JUDIOS DE CUBA SOLICITAN UNA SINAGOGA

Llamamiento a los judíos de todo el mundo para hacer una sinagoga y un asilo

NUEVA YORK, abril 7. (UP).—La Asociación Israelita de la Habana ha dirigido un llamamiento a los judíos de todo el mundo para que contribuyan a la construcción de un Centro Hebreo en la capital cubana, que comprenderá una sinagoga y un asilo de judíos necesitados.

Dice la Asociación que la población hebrea de Cuba aumenta de manera enorme, año tras año, y que en el último lustro diez mil inmigrantes judíos, obligados a abandonar sus tierras nativas, se han establecido en territorio cubano. Y agrega el documento:

"El antisemitismo, la guerra y las revoluciones han destruído sus residencias en Europa, lo cual, unido a la falta de medios de existencia en sus países natales, han dado motivo bastante a su emigración. Sin jefes y sin guías, todos esos emigrados han tenido que luchar contra enormes dificultades para mantener sus creencias.

"Gracias a las liberales leyes de Cuba es posible que cada uno venere en el país sus tradiciones propias. La necesidad es grande y urgente para esta gran comunidad en Cuba. Creemos que nuestra idea y nuestros esfuerzos serán apreciados por los judíos de todo el mundo, y por eso repetimos nuestra solicitud de ayuda a todos los que puedan auxiliarnos en nuestra labor."

El llamamiento está firmado por Mayer Liszovic, presidente de la Asociación, y José Bilgelman, tesorero.

EXISTE LA IMPRESION OFICIAL DE QUE EL INCENDIO DE LA REFINERIA BELOT SE DEBE A UNA MANO CRIMINAL

El juez instructor doctor Lazcano se constituyó ayer en la refinería realizando una detenida inspección ocular en el lugar donde comenzó el fuego a 40 pies de altura

Cuatro y media de la tarde. Se constituye en Regla el Juzgado. En los terrenos de la Standard Oil Co., conocidos por Refinería de Belot. Estos se incendiaron el pasado jueves, por la noche. El doctor Antonio María Lazcano y Mazón, juez de Instrucción de la Sección Primera, actúa con el secretario señor Ledo y con el oficial señor Chile. Previamente, el juez y el fiscal doctor Olivella, han examinado el sumario. Los jefes de la Policía Nacional, de la Secreta y de la Judicial están presentes. Las investigaciones del fuego van a ser contrapesadas, sutilizadas, estudiadas minuciosamente...

Declara Amador Díaz.— El juez doctor Lazcano toma declaración al señor Amador Díaz. El era el encargado de la Bomba, de guardia, en la iniciación del incendio. El que se dió cuenta el primero del siniestro: le explicó al señor juez que las llamas asomaron por la refinadora letra C... El juez se constituyó en este lugar y subió a lo alto de dicha refinadora, la que tiene más de cuarenta pies de altura; y la examina, detenidamente.

Amador Díaz repite ante el juez la declaración anterior, tomada por el doctor Morales Posada anteayer y ya inserta en este periódico. El expone:

—No me explico cómo ha podido arder por completo la refinadora letra A, situada a diez metros de la C, primera que se incendió, ni sufriendo, en cambio, casi daño la primera... El fuego se comunicó a once tanques, quemándose un total de medio millón de galones de gasolina, según expuso el alto empleado de la Compañía Mr. Wandenn, al juez doctor Lazcano.

A preguntas del juez, Amador Díaz no supo explicar por qué al darse cuenta del incendio se había arrojado al suelo por el tubo de "Faomite" en vez de hacerlo con más comodidad, bajando por una escalera adosada al refinador.

Tampoco pudo justificar Amador Díaz, ni el empleado referido, cómo el fuego pudo comunicarse desde el primer tanque incendiado a los demás, hasta el varadero, quemándose un yate, dos lanchas y una chalana.

(El tanque tiene cuarenta y cinco metros de altura y siete de diámetro). El juez subió, como antes decimos, con el empleado Amador hasta más de cuarenta pies de altura, en la refinadora letra C, examinándola perfectamente.

La inspección practicada fué detenida, terminando con las declaraciones y explicaciones de Amador y Mr. Wandenn, a las ocho y media de la noche.

El juez doctor Lazcano ha ordenado que varios ingenieros practiquen una detenida inspección rindiendo un informe al Juzgado acerca de cómo dió comienzo el fuego y la causa de éste. También le ha pedido a la policía investigue y le rinda un informe detalladísimo.

El administrador de la refinería, Mr. Haly, ha sido citado para que declare el lunes por la mañana.

Impresión del Juzgado.— Tanto el juez doctor Lazcano como el secretario señor Ledo, se han mostrado impenetrables a los periodistas y escudados en el secreto del sumario y en sus responsabilidades, se han negado a darnos a conocer su impresión después del examen detenido practicado. Sin embargo, la impresión es de que el incendio de la Refinadira de Belot ha sido obra de una mano criminal.

EL CONSEJO DE DISCIPLINA TIENE EN SU PODER LAS EXCULPACIONES DE LOS ALUMNOS QUE SERAN JUZGADOS

El consejo de disciplina universitario está convocado para mañana con ese objeto. Convocatoria a un tribunal de oposición. Sesiones del consejo universitario y del claustro de Derecho

Sobre el Consejo de disciplina de mañana.— Ayer visitaron al doctor Averhoff en su despacho rectoral los doctores Luis Rodríguez Molina y René San Martín, presidente y secretario del Consejo General de Disciplina universitario que está convocado para la tarde de mañana.

Sin referirnos a la conferencia allí celebrada y con objeto de corroborar una información nuestra que ha de resultar tranquilizadora para no pocas familias del Alma Mater, interrogamos al doctor San Martín, cuyas son las siguientes palabras, fielmente reproducidas, para que subsista su singular valor:

"—Quedan ya en poder del Consejo de Disciplina varios descargos de estudiantes encartados en el que se efectuará en la tarde del próximo lunes en el sentido de no haber autorizado a nadie para hacer uso de sus firmas en un documento cuyo texto y hasta cuya existencia desconocían".

Nos place ratificar así nuestra impresión de que no pocos de los CUARENTA Y CINCO llamados a comparecer en el Consejo de Disciplina de mañana serán exculpados por los Profesores encargados de juzgarlos, con la equidad y razón que es propia de tan probo tribunal académico".

Convocatoria a un tribunal de oposiciones.—Para la tarde de mañana y hora de las dos ha sido citado el Tribunal que fué nombrado por la Secretaría de Instrucción Pública y Bellas Artes para que juzgue las oposiciones a la plaza de ProfesorTitular de "Enfermedades Tuberculosas" y que preside el doctor Aníbal Herrero y Luis.

Dicho Tribunal se reunirá en el despacho del señor Decano de Medicina.

Próximas sesiones del Consejo Universitario y Claustro de Derecho.—El doctor Averhoff nos informó ayer que, para resolver los asuntos pendientes, será convocado para un día de la próxima semana el Consejo Universitario.

También reanudará sus juntas el Claustro de Derecho y la Comisión que tiene en estudio las reformas proyectadas en dicha Facultad, que preside el señor Decano doctor Ricardo Dolz.

Examen de planos.— El Profesor de la Escuela de Ingenieros y Arquitectos de la Universidad de la Habana, doctor Félix Martín, presentó al doctor Averhoff, en la mañana de ayer, los planos que acaba de preparar para la edificación de la futura Escuela de Medicina.

Ha realizado su meritísima labor el doctor Martín, después de haber visitado muchas de las principales Universidades de Norte América y Canadá, formando parte de la Comisión que fué invitada por la Fundación Rockefeller para estudiar la organización de la enseñanza médica en dichos países y que iba presidida por el señor Decano de nuestra Facultad de Medicina doctor Solano Ramos.

El doctor Averhoff se manifestó complacidísimo por la brillante labor del doctor Martín, que permite conocer ya el soberbio y suntuoso aspecto que tendrán las futuras edificaciones de la Escuela de Medicina de la Habana, siendo de dichos planos el más notable el de la "Fachada Principal", de estilo gótico que habrá de quedar como un tesoro arquitectónico que embellezca la sede médica del Alma Mater.

DESFILE ELEGANTE QUE HABRA HOY EN LA 5a. AVENIDA

Con esta exhibición quedará resuelto cuáles han de ser las modas de la temporada

NUEVA YORK, abril 7. (U. P.) — Cielo nublado y brisa fresca serán las características atmosféricas del gran paseo elegante tradicional de la Pascua de Resurrección, que se celebrará mañana domingo en Nueva York, con la Quinta Avenida y Park Row como teatro, para dejar resuelto de una vez, ante la opinión de los neoyorkinos que saben vestir, cuáles son las nuevas modas femeninas primaverales.

Esta noche se hacían los preparativos usuales del gran desfile de elegancias. Los establecimientos de flores, tienen ya lista su fragante mercancía, anunciándose que la mayor demanda será de orquídeas, que se pagaron a no menos de tres pesos el ejemplar.

El desfile de la Quinta Avenida es para Nueva York la ocasión en que se lanza un color de medias, se lucen las últimas novedades en joyas y se marca para la primera mitad del año, sin apelaciones posibles, la longitud de las faldas y otros detalles esenciales de la indumentaria femenina.

EL GRAN QUIMICO ESPAÑOL CASARES GIL LLEGA MAÑANA

Viene de México en el "Cuba". Disertará ante la Hispano-Cubana. Bernis hablará hoy

Mañana, lunes, en horas de la mañana, llegará a nuestra capital en el vapor francés "Cuba", una de las figuras representativas del movimiento científico español contemporáneo: el Profesor José Cásares Gil, catedrático de Química de la Universidad Central de Madrid.

El Profesor Cásares Gil, que goza fama mundial como investigador de los más modernos problemas químicos, acaba de explicar un largo curso de conferencias, invitado oficialmente por la Universidad de México.

Al saberse la noticia de su paso por la Habana la Institución Hispano-Cubana de Cultura, siempre atenta a ofrecer su tribuna a las grandes personalidades científicas de nuestra raza, se apresuró a invitarle obteniendo de él la promesa de dar una serie de conferencias en el "Payret".

Cásares Gil es nativo de Galicia y sus paisanos le tienen como una de las glorias más puras de la región.

Hoy en "Payret".—La Institución Hispano-Cubana de Cultura anuncia para hoy, a las 10 de la mañana, la segunda disertación del sabio economista español Profesor Francisco Bernis, catedrático de Economía Política de la Universidad de Salamanca, Secretario del Consejo General Bancario de España y presidente de la delegación española al Congreso de Migración que actualmente se celebra en nuestra capital.

El Profesor Bernis—después de haber descrito en su primera conferencia la situación hacendística de Europa antes del conflicto guerrero de 1924—iniciará hoy el estudio de las consecuencias económicas de la gran guerra.

Para Cuba y para los cubanos, que venimos sufriendo tales consecuencias, tienen un interés particularísimo esta disertación del gran economista hispano.

Con objeto de que los estudiantes de la Universidad puedan recibir directamente las enseñanzas de Bernis, la Institución Hispano-Cubana de Cultura ha acordado darles libre acceso a la tertulia. Será suficiente para ello que muestren a la entrada el carnet de identificación universitario.

M.E.C.D. 2016

DE DIA EN DIA

En Egipto existe la Orden del Camello.

De ella hemos sabido en estos días al tener noticias de que el Rey Fuad le ha concedido el Gran Cordón de esa Orden a un miembro de la Casa Real Británica.

Sin embargo, dado el cariz de las actuales relaciones anglo-egipcias, no se puede asegurar que no se trate de una Orden "con segunda".

Con motivo del hallazgo del esqueleto de un plesiosaurio en Inglaterra, que denota la existencia de un tercer ojo en lo cimero del cráneo, han vuelto a suscitarse controversias científicas sobre la utilidad o finalidad de ese tercer ojo.

Es ciertamente desconcertante. Hace cien mil o doscientos mil años, cuando el plesiosaurio habitaba la tierra, no existía el aeroplano y por esa parte el ojo de la bulla no respondía a una necesidad. Pero, en cambio, solían cruzar los aires unos animales gigantescos dotados de alas y puede que fuera contra ellos la precaución. Porque no les quepa duda que la naturaleza crea siempre el órgano que se necesita para defender la especie contra la circunstancia adversa.

Y así hubo animales con un ojo mirando para arriba.

Y así llegará a haber cubanos sin estómago.

No es mala la idea lanzada por una de las Repúblicas hermanas, de crear un ejército integrado por elementos de todas las naciones de América, especial para intervenciones.

De ese modo no habría suspicacias.

Lo malo sería que la práctica intervencionista no dependería entonces del capricho de uno, sino de la decisión de todos. Y eso, a la hora de hacer un canal o cogerse unos yacimientos petrolíferos, iba a ser un lío...

Don Emilio Lavale, concejal que fué del Ayuntamiento habanero de época anterior a la de haberse empezado a pensar con fruición en el Distrito Federal, se ha dirigido a la Alcaldía manifestando que es completamente opuesto a la proposición que van a hacer sus agradecidos convecinos en el sentido de que se le dé su nombre a una calle del barrio.

Hay una fórmula para que los vecinos de Casa Blanca, que es el barrio de don Emilio, se salgan con la suya y don Emilio también.

Bastará con ponerle a la calle escogida el nombre de Rara Avis.

Diez y siete horas diarias trabaja Monsieur Poincaré, según dice en una de sus amenas charlas internacionales don Tiburcio Castañeda.

¿Ya se explican por qué Don Raymond no se peina?

"No debe olvidarse—declaró el capitán Castell, con motivo de las escapatorias de presidiarios—que los más célebres antropólogos y criminalistas afirman que el 75 por ciento de toda población penitenciaria está integrada por locos y desequilibrados".

Lo cual está pidiendo a voces obras de ampliación en Mazorra, pero de reducción en el Presidio.

De lo contrario, algunos sinvergüenzas que no tienen nada de locos, podrán disimular diciendo que regresan del Manicomio.

Y ya que mentamos el Presidio, ¿cuándo se va a hacer la justicia de sacar de allí a Carlos Montenegro, que ni es loco, ni sinvergüenza, ni es siquiera el hombre de cara hosca que suponía "Tartarín"?

Dejemos ya aparte que si lo hubiera juzgado un Jurado popular, no lo hubiera sido condenado, y abogemos por la inmediata libertad. Eso sí, que sea condicional. Porque ya que la pedimos a nombre de las letras, ha de ser con la condición de que no haga literatura vanguardista.

LA REGENTE

NEPTUNO Y AMISTAD

Llamamos la atención sobre nuestros solitarios de brillantes, para señoras y caballeros: para señoras en aretes elegantísimos; para caballeros en sortijas, montadas en oro y platino. Piedras de primera, magníficas, sin el más leve defecto. Objetos antiguos de plata y marfil. Seguimos dando dinero por alhajas, a módico interés.

CAPIN Y GARCIA

Dr. Hernando Seguí

GARGANTA, NARIZ Y OIDOS

Prado, 38; de 12 a 3

Dr. Gonzalo Pedroso

CIRUJANO DEL HOSPITAL MUNICIPAL DE EMERGENCIA

Especialista en Vías Urinarias y Enfermedades venéreas. Cistoscopia y cateterismo de los uréteres. Cirugía de Vías Urinarias. Consultas de 10 a 12 y de 3 a 5 p. m. en la calle Avenida de la República 254.

E-16 Ind 1 Ma.

DR. PULGARON

Manzana de Gómez 465

Teléfono A-1862

PRIMERA Y SEGUNDA ENSEÑANZA, ENSEÑANZA SUPERIOR Y LATIN

Visitas y Avisos: de 5 a 7.

Dr. P. M. Souza

Garganta, Nariz, Oídos. Hospitales de New York, Viena, Budapest, Habana. San Lázaro 226, de 2 a 4.

CONFERENCIA DEL DR. CASARES GIL EN SANIDAD, EL 10

El ilustre Catedrático de Medicina Interna hablará sobre la Lepra, el próximo martes

El martes próximo, en el salón de Conferencias de la Secretaría de Sanidad y Beneficencia, pronunciará una conferencia, a las diez de la mañana, el doctor Miguel Cásares Gil, Catedrático de Medicina Interna de la Universidad de Santiago de Compostela, autor del método denominado Palografía.

Estará basada su conferencia sobre la Lepra.

La clase médica cubana concurrirá a esta importante conferencia del ilustre profesor hispano que ha obtenido aplausos de todos sus compañeros del mundo entero.

El crematorio de animales de Regla.—En el día de ayer, el doctor Fernando Rensoli, Director de Sanidad, en virtud de un recurso de apelación presentado por la razón social Alvarez, Pereda y Compañía, propietarios del Crematorio de Animales Muertos, instalado en la finca La Ciruela, que linda entre Regla y Guanabacoa, con fecha de ayer, sábado, ha dictado una resolución suspendiendo la actuación de la Comisión de Clausura integrada por los Jefes Locales de Guanabacoa y Regla, doctores Candela y Bosch, respectivamente, y el Supervisor de Sanidad de la Habana, doctor Valladares, ordenando que la Dirección de Ingeniería Sanitaria Nacional y el Jefe Local de Guanabacoa, procedan a hacer un estudio sobre el estado actual de dicho crematorio en relación con la solicitud formulada por los señores Alvarez, Pereda y Compañía.

Pueden seguir funcionando. — El doctor Rensoli, Director de Sanidad, ha autorizado a los propietarios del matadero del pueblo de Abreus, provincia de Santa Clara, para que continúe el funcionamiento de dicho establecimiento, ya que han presentado los reglamentos que faltaban para legalizar la situación del mismo.

IMPORTANTES DETALLES SOBRE EL RENDIMIENTO DEL TABACO EN EL COROJO Y RETIRO DE SAN LUIS

Continúa el corresponsal especial del DIARIO DE LA MARINA visitando las veguerías de Vuelta Abajo, y anotando los pormenores de sus cosechas en el presente año.

En nuestra información de ayer, decíamos que hoy visitaríamos al señor Diego Rodríguez, Alcalde Municipal de San Luis, que nos había invitado a sus fincas "El Corojo" y "El Ciprés", situadas en el Corojo.

Huelga decir el recibimiento del amigo Dieguito. No es la primera vez que vamos a su casa, donde encontramos al amigo afable y consecuente, y una familia todo bondad que nos prodiga las mayores atenciones y por todos los medios trata de hacernos agradable la estancia a su lado.

La finca "El Corojo", es muy valiosa por su extensión, por sus fábricas tanto de vivienda como de curar tabaco, algunas de ellas construídas de mampostería, y después de esto, por la excelente rama que produce. Es propiedad del señor Antonio Allones, y hace porción de años que la cultiva el señor Rodríguez, quien nos dice que ni un sólo año ha dejado la finca de corresponder a la inversión en las labores, abonos, etc., siempre ha producido una buena cosecha de calidad superior.

Cultiva también la de su propiedad denominada Sta. Inés (antes Ciprés) y en ambas cosecha tabaco bajo cheese cloth y a campo abierto.

Este año ha recogido en las dos fincas 64,000 cujes de tabaco tapado y 41,000 de sol, que no han experimentado los rigores de la seca durante la zafra, y que al igual que todos los años tienen que estar superiores.

Acompañados del amigo Dieguito, recorrimos varias casas donde se curan los tabacos, nos enseñó algunos cujes, bastantes, y realmente quedamos encantados viendo hojas y más hojas del tabaco tapado, que parecían una seda. Pensamos, y así lo expusimos a Dieguito, que muy pocas hojas dejarían de ser "Capa". El cree que las hojas llamadas "Centros" son todas de capa, y en cuanto a las Coronas y Libras de pié, después de resultar unas magníficas tripas ligeras, han de rendir también muchas hojas de Capa.

Hubiéramos deseado prolongar nuestra estancia con el amigo tan servicial y atento, pero pensábamos en el recorrido que nos quedaba para el día de hoy, y después de hacerle presente nuestro agradecimiento por sus atenciones a él y su amable familia, salimos rumbo a:

RETIRO DE SAN LUIS:

En este importante veguerío, tenemos un cicerone muy servicial, que en años anteriores se prestó a ayudarnos: el señor Delfín Vázquez.

El amigo Delfín, es un joven que ha sabido rodearse del mismo cariño y consideración que goza su señor padre, el también amigo nuestro señor Antonio María Vázquez, antiguo veguero y propietario de grandes extensiones de terreno en El Retiro.

La familia Vázquez, como los Plasencia, los Padrones y otros muy estimados de esta comarca, son, después de vegueros acaudalados, lo que pudiera decirse "padres de los trabajadores". Con ellos, gana el salario el obrero, y de ellos obtiene además del medio de subsistencia, el apoyo moral y material que en determinados casos pudiera necesitar en otros órdenes. Médico, botica y otras cosas de emergencia que pudieran presentársele, el trabajador honrado y laborioso que esté al lado de aquellos señores, lo tiene seguro.

El amigo Delfín, nos informó de las siguientes vegas:

Veguero Antonio María Vázquez, vega "Las Delicias": 50,000 cujes de sol.

Veguero Sabino Plasencia, vega "San Miguel del Retiro": 50,000 cujes de tapado, y 15,000 de sol.

Vegero Santiago Plasencia, vega "San Miguel del Retiro": 40,000 cujes tapado y 30,000 cujes sol.

Veguero Gustavo Padrón, vega "Sta. Amelia del Retiro", 24,000 cujes tapado, y 6,000 cujes sol.

Veguero Ignacio Torres, vega "Retiro": 8,000 cujes sol.

Veguero Atanasio Torres, vega "Retiro": 4,000 cujes sol.

Veguero José Pérez, vega "Retiro": 16,000 cujes sol.

Veguero Crispín Pérez, vega "Retiro": 1,000 cujes sol.

Veguero Ricardo Marimón, vega "Retiro": 1,000 cujes sol.

Veguero José Marimón, vega "Retiro": 1,500 cujes.

Veguero Severiano Concepción, vega "Retiro": 1,000 cujes sol.

Veguero Eduardo González, vega "Retiro": 2,000 cujes sol.

Veguero Justo Correa, vega "Retiro": 1,000 cujes sol.

Veguero Pío Dimas, vega "Retiro": 1,000 cujes sol.

Veguero Ramón Pérez, vega "Retiro": 4,000 cujes sol.

Hasta aquí llegó la información del amigo Delfín. Nos enseñó parte de los tabacos que cosechó con su señor padre y se confirman nuestras ideas de antemano: en El Retiro, los tabacos están buenos.

En cuanto al rendimiento general de la cosecha, es menor que la del año pasado. No precisamente el señor Vázquez, ni los señores Plasencia y Padrón, pero hay vegas que escasamente recogieron la mitad del tabaco que debían recoger debido a la falta de agua. Ahora, que se trata de vegas pequeñas que no influyen gran cosa en el conjunto general.

Por otros medios, obtuvimos datos de las siguientes vegas:

Veguero Martín Quintero, vega "Retiro": 1,000 cujes sol.

Veguero Próspero Pérez, vega "Retiro": 1,000 cujes sol.

Veguero Fermín Torres, vega "Retiro": 2,000 cujes sol.

Veguero Baldomero Pérez, vega "Retiro": 1,000 cujes sol.

Veguero Sixto Plasencia, vega "Tomasillo": 15,000 cujes sol.

Veguero Antonio María Valdés, vega "La María": 3,000 cujes tapado y 3,000 cujes sol.

Veguero Oscar Valdés, vega "La Isaura", 5,000 cujes sol.

Veguero Damián Arteaga, vega "La Ceiba y Corojo": 5,600 cujes tapado y 32,000 cujes sol.

Veguero Dionisio Darias, vega "Retiro": 12, cujes sol.

Y por último, no quisimos dejar esa renombrada zona tabacalera, sin visitar al antiguo amigo señor Conrado Padrón, que cultiva sus Vegas "La Virginia" y "La Pastora" y una parte de la llamada "Artigas" que trabaja o tiene tomado en arrendamiento.

El amigo Padrón, cortó unos 25,000 cujes entre tapado y sol, y está contento con su cosecha. A su juicio, hay una gran parte mejor que la del año pasado, esperando muy buen rendimiento de partes limpias, sobre todo en el tapado.

Estima algo menor la cosecha de este año, y se fija para decir esto en que hubo vegas que a pesar de los esfuerzos hechos para conseguir agua de lagunas o pozos, no lograron la suficiente, y en esas condiciones y en atención a la seca tan grande, forzosamente han tenido que recoger mucho menos tabaco que con un tiempo normal.

Con esta visita, dimos por terminada nuestra labor en San Luis.

Mañana comenzaremos por San Juan y Martínez, donde la tarea ha de ser bastante mayor por la infinidad de vegas que tiene. — ESPECIAL.

Abril 5 de 1928.

No Será Alterado el Precio de la Gasolina

En la mañana de ayer, y con órdenes de la Secretaría de Gobernación, varios funcionarios de aquel Departamento visitaron las oficinas de las compañías importadoras de gasolina, a fin de evitar que con pretexto del fuego de los tanques de Belot, pudiera encarecerse esa mercancía de extraordinaria importancia en el tránsito de la ciudad.

EVIAN CACHAT

Exija siempre el Agua de EVIAN-CACHAT y no se contente de pedir solamente Agua de EVIAN

Solo el Manantial CACHAT está prescrito por el Cuerpo médico francés

Rehuse toda substitución

Casos y Cosas

ACROSTICO

Ripioso ha de salir sin duda alguna
Este trabajo que a escribir me obligo;
Si resulta contrario a lo que digo
Un milagro será de la Fortuna.
Reparo que voy bien hasta el presente;
Ripioso no ha salido lo anotado.
Es cuestión de paciencia, de cuidado;
Conservar el deseo solamente.
Con estos requisitos sobre todo,
Ir podré victorioso hasta la meta.
Obligado que estoy, siendo poeta,
No debo fracasar de ningún modo.

Doce versos van ya. ¿Qué digo? ¡Trece!
El acróstico sale, no lo duden;
Como, por suerte, a mi cerebro acuden
Raudos los versos, mi entusiasmo acrece.
Inspirándome voy. ¿No lo notaron?
Sé que habré de asombrar al mundo entero.
Tiempo me sobra para todo; pero...
Oh, Dios mío, las letras se acabaron!

Sergio ACEBAL

EL CADETE ES, EN CUBA, POR SU CULTURA Y SUS CONDICIONES FISICAS Y MORALES UN "HOMBRE COMPLETO"

El doctor Rafael de la Guardia, superintendente provincial de Escuelas hace cumplido elogio de la Escuela de Cadetes y expresa la esperanza de que funcione pronto en casa propia

Es incuestionable que esta Institución, modelo en su género, es un Centro de preparación adecuada y magnífica para nuestra gallarda juventud por su admirable organización, envidiable y consciente disciplina y por el orden inalterable que preside todos y cada uno de sus actos; al extremo de que bien puede afirmarse, sin incurrir en hipérboles impropias, de manera enfática y rotunda, que es un alto y prestigioso Centro docente que honra a la República por su eficiencia plenamente demostrada desde su fundación, en hora feliz, por el insigne General Gerardo Machado y Morales, actual honorable Presidente de la República quien, con certera visión, la instituyó siendo Secretario de Gobernación en el Gabinete del inolvidable General José Miguel Gómez.

Y en verdad que debe sentirse orgulloso y satisfecho de su obra.

Allí corren parejas las tres fases que comprende la Educación, los tres aspectos clásicos y fundamentales que ella abarca: el intelectual, el físico y el moral, sin que, en ningún momento ni por ningún motivo se descuide uno cualquiera de ellos o se le dé injusta preferencia, con mengua de la hermosa y efectiva labor de conjunto que ella realiza de manera completa y acabada.

Su excelente PLAN DE ESTUDIOS comprende cuatro cursos y se explican las materias siguientes: Matemáticas en toda su extensión, Historia de Cuba y Universal, Geografía de Cuba y Universal, Gramática castellana, Inglés en los cuatro cursos, Reglamento de Instrucción de Infantería y Servicio de Guardia, Ley Penal Militar, Higiene Militar, Hipología y Veterinaria, Ley de Procedimiento, Dibujo y Protecciones, Instrucción Cívica, Psicología Militar, Instrucción de tiro con fusil, ametralladora y revólver, Equitación, Física y Química, general y aplicada, Táctica elemental y aplicada, Topografía Militar, Telegrafía Militar, Leyes de la Guerra, Artillería y Balística, Historia Militar, Administración Militar, Ingeniería Militar, Gimnasia y Esgrima. Estas disciplinas están a cargo de veinte competentes profesores que desempeñan su espinoso y delicado cometido con verdadera vocación e inusitado entusiasmo y los cuales se esfuerzan no sólo por inculcar conocimientos, sino lo que es más plausible y meritorio aún, por hacerlos más fácilmente comprensivos y accesibles a la mente, imprimiéndoles un caracter eminentemente objetivo y práctico; a la vez que infiltran en sus jóvenes educandos los más hermosos sentimientos, entre ellos descuella de manera singular y en primer término, el del honor, pues cuando un "Cadete" empeña su palabra, la cumple sin titubear con exactitud y fidelidad de manera indefectible, y cuando presta un "juramento" muere, antes que faltar a la fe jurada: tal es la extraordinaria importancia que se concede a ese altísimo concepto; de ahí se explica lo fecundo de su obra educativa que se asienta, así puede decirse sobre sillares inconmovibles. No deben, pues, sorprendernos los francos y ruidosos éxitos obtenidos.

Los "deportes" se cultivan con verdadera y amorosa solicitud y hay que presenciar las justas en que toman activa participación los cadetes para poder darse exacta cuenta del brillantísimo papel que en ellas desempeñan por su acometividad inigualada sólida preparación, excelente disciplina y por la "pimienta" que desarrollan en sus juegos; todos rivalizan a porfía por ser los primeros y llevarse la palma de la victoria.

Cuenta la ESCUELA DE CADETES con su bien montada casa Club en la que jamás faltan los periódicos diarios y las revistas ilustradas; cuenta, además, con un elegante moblaje en donde se destacan la pianola, la victrola ortófonica y el indispensable cinematógrafo; amén de las mesas correspondientes para el juego ciencia, el ajedrez, la mesa de billar para carambolas y los no menos entretenidos tableros para el juego de "damas". Ultimamente se ha organizado una pequeña orquesta para amenizar las veladas y un modesto "cuadro dramático" para poner en escena diversas obras, entre ellas algunas del patio; cosas ambas dignas de especial mención y alabanza por lo que en sí representan y significan. Es decir, que los alumnos, en sus ratos de ocio, disfrutan de solaz y esparcimiento recomendables; se practica la más exquisita sociabilidad la que se demuestra en las repetidas fiestas que se llevan a cabo y que no desdicen de las que se efectúan en los salones más aristocráticos.

Se puede afirmar, sin que se incurra en inexactitudes ni en exageraciones impropias que un CADETE es un hombre sano con mente sana, culto, sociable, disciplinado, caballeroso, metódico, ordenado correcto pulcro y cuidadoso, esto es, lo que en el más amplio sentido del vocablo se llama, con razón y con justicia, un hombre verdaderamente educado, o lo que es igual, un **hombre completo.**

Conste que hablo con conocimiento de causa y como estoy bien documentado digo con absoluta sinceridad y honradez y con entera franqueza que estoy encantado de la obra que se realiza en la Escuela, admiro su ingente labor, enaltecedora en grado sumo, y la que he seguido paso a paso; aplaudo sin reservas mentales sus felices iniciativas; celebro como cubano su progresivo desenvolvimiento y desearía, de todo corazón, que la juventud florida de mi patria idolatrada desfilase por sus aulas para que saliera saturada de lo que tanta falta nos hace: orden, método y disciplina bien entendidos y mejor aplicados.

Al frente de tan honrosa institución, edificante y ejemplar, se halla un hombre de excepcionales condiciones, el digno y pundonoroso Capitán de nuestro Ejército Nacional, Sr. Alberto Gandía y Comesaña, quien a sus dotes de organizador insuperable, une la afabilidad característica del pedagogo; sabe hacerse querer y respetar al propio tiempo ordena y aconseja; instruye y educa; corrige y estimula, siendo el primero en dar el buen ejemplo. Entre sus "muchachos" como él cariñosamente los denomina se siente a sus anchas, regocijado, tranquilo y dichoso. Es el hombre para el cargo.

Quizás hiera su excesiva modestia; pero es fuerza reconocer y proclamar, porque es la verdad escueta, que ha dado un gran impulso a la espléndida Institución, es un trabajador infatigable sin tibiezas ni desmayos, y, por tanto, es legítimo acreedor a que se le rindan parias y ovaciones merecidas y que se le exprese públicamente la gratitud hondamente sentida de los padres que allí tenemos nuestros hijos por su devota y fervorosa consagración, por sus bondades infinitas por su firmeza de carácter y por su rectitud inquebrantable, cosas muy difíciles de aunar y que constituyen una positiva garantía Es sin disputa alguna, un BENEMERITO de la Patria

Un ¡¡hura!! formidable que se oiga en todo el ámbito de la Nación para la ESCUELA DE CADETES, honra y prez de la República y termino, sin antes formular mis ardientes votos, porque en el año próximo venidero la veamos funcionar en su edificio propio y que éste, por su construcción, sea un verdadero monumento nacional.

Dr. Rafael de la Guardia y Bello.
Ex-Superintendente Provincial de Escuelas.

DR. L. F. RODRIGUEZ MOLINA

CIRUJANO DEL "HOSPITAL CALIXTO GARCIA"

Profesor Titular de Enfermedades de las Vías Urinarias de la Universidad de la Habana.

Consultas: de 10 a 12 de la mañana y de 4 a 6 de la tarde.

Lamparilla, 86 y 88.—Tel. A-8454.

NUCLEARSITOL ROBIN

(NUCLEATOL METILARSINADO)

ANTITUBERCULOSO

PODEROSO RECONSTITUYENTE

Medicación Nucleofosfatada Arsenical

(NUCLEOFOSFATOS de CAL y de SOSA METILARSINADOS)

COMPRIMIDOS

DOSIS: 2 á 3 comprimidos dos veces por día, á las dos principales comidas, lo que hace 0,04 á 0,06 centigramos de metilarsinato sódico por día.

INYECTABLE

DOSIS: 1 á 2 inyecciones según los casos cada las 24 horas.

TUBERCULOSIS
FIEBRES PALUDOSAS
CAQUEXIA DE LOS PAISES CALIDOS, LINFATISMO
ESCRÓFULAS, ETC.

Venta al por Mayor: 13, Rue de Poissy, PARIS

TOSTADORES DE CAFE RAPIDO IDEAL

de fabricación alemana cuyo funcionamiento es únicamente a base de aire sobre-caliente y purificado.—Sistema de invención patentado.—La última expresión de la Industria del tueste de café

TOSTADORES DE BOLA

(LEGITIMOS DE EMMERICH)

Tenemos además, toda clase de Maquinaria y Aparatos para la Industria del Café, Plantas de Aguas Minerales y Gaseosas, Maquinaria de Panadería, Dulcería y Fábricas de Licores.

FACILIDADES DE PAGO

MOLINOS DE MAIZ, MOLINOS DE CAFE, MOLINOS DE ALMENDRAS, CLASIFICADORAS DE CAFE, APARATOS DE QUITAR LAS PIEDRAS AL CAFE TOSTADO, ELEVADORES DE CAFE CRUDO, DESCASCARADORAS, SECADORAS, PULIDORAS, TOSTADORES RAPIDO IDEAL A GAS PARA TIENDAS DE VIVERES FINOS, MOLINOS PARA CAFE "EXCELSIOR" CON DISCOS DE ACERO, TOSTADORES ELECTRICOS PARA PRUEBAS, TOSTADORES PARA TODAS CLASES DE GRANOS Y CEREALES ALIMENTICIOS, BATIDORAS PARA DULCERIAS, MOTORES DE TODAS CLASES, DIVIDIDORAS DE PASTA, CERNIDORAS DE HARINA Y SACUDIDORAS DE SACOS, AMASADORAS, SOBADORAS, GALLETERAS, ENCORCHADORAS, CAPSULADORAS AUTOMATICAS, ETIQUETADORAS, EMBOTELLADORAS Y TAPADORAS DE CORONA, LLENADORAS SEMIAUTOMATICAS, LIMPIADORAS DE BOTELLAS, SATURADORES, GENERADORES DE GAS CARBONICO, BOMBAS, FILTROS PARA PRODUCIR AGUA BIOLOGICAMENTE PURA MARCA "BERKEFELD", ALEMANES, PARA GRANDES Y PEQUEÑAS INDUSTRIAS REPUESTOS Y ACCESORIOS DEL "RAPIDO IDEAL", ETC., ETC.

PIDA CATALOGO Y PRECIOS A:

GERMANIA MACHINERY Co., S. A.

Villegas 109. Apartado 92. Telf. M-8808. Habana

"PRECIOS DESCOMUNALES"

DURANTE EL PRESENTE MES DE ABRIL

Baúles, Maletas, Maletines y Carteras, los liquidamos también.

Zapatos de charol y combinaciones, a $1.95

Zapatos de raso, muy finos, a $1.00

Peletería "BROADWAY"

BELASCOAIN Y ZANJA—TELEFONO M-5874.

ESMALTE TRULINE

EL MEJOR

USELO UNA VEZ

New York

VIA

Miami y Nassau

EN EL AMPLIO Y LUJOSO VAPOR

"MUNAMAR"

(7.500 toneladas)

Sale de los muelles de Munson, Habana,

Abril 11

Pasaje en primera	Miami	Nassau	New York
Camarote.	$25.00	$50.00	$80.00

MUNSON STEAMSHIP LINES

SAN IGNACIO Y DESAMPARADOS, HABANA

TELEFONOS M-6961, M-6962, M-6963

PARA SUS ANUNCIOS LLAME A

HIGINIO GARCIA Y GARCIA

Propagandas Comerciales • Industriales

POCITO Y SAN LAZARO. VIBORA — TELF. I-4798

RIPERAZINE MIDY

Productos Midy, Apartado 137, Habana

Señale con una cruz las horas en los cuadros grandes

Señale con una cruz los minutos en los cuadros pequeños.

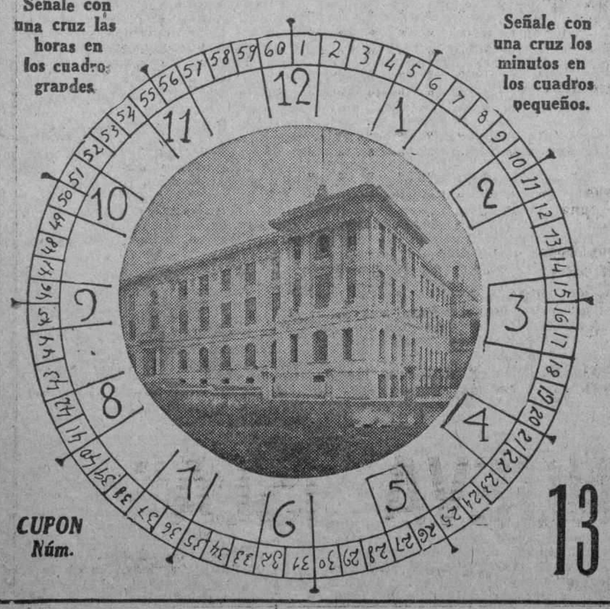

CUPON Núm. 13

DIARIO DE LA MARINA

CONCURSO DE VIAJES

A LA

EXPOSICION DE SEVILLA

El Reloj Parará a las _____ HORA Y MINUTOS

CON-LETRAS

NOMBRE Y DOMICILIO DEL CONCURSANTE

Sr. . . . . .

Calle . . . . . Núm. . . . . .

Ciudad o Pueblo . . . . . .

(Se suplica nombre, dos apellidos y letra clara)

TELEFONO DEL CONCURSO A-7326

M.E.C.D. 2016

EL CONTRALMIRANTE DE LA ARMADA NORTEAMERICANA, MR. W. CROSLEY, SE ENCUENTRA EN NUESTRA CIUDAD

El Jefe del Departamento de reparaciones de la flota de los Estados Unidos se propone pasar las vacaciones en La Habana. Llegada de dos barcos excursionistas

23 AEROPLANOS ANFIBIOS Y EL BUQUE SURTIDOR, QUE SE ENCONTRABAN EN EL MARIEL, CRUZARON POR LA HABANA

Cruzó por sobre la Habana un escuadrón aéreo.—A las ocho de la mañana de hoy, y llevando la dirección norte, rumbo probable a Key West cruzó por la Habana, un escuadrón aérea, integrado por 23 aeroplanos anfibios, que con el buque surtidor, que también fué avista a unas ocho millas del puerto, permanecieron varios días en el puerto del Mariel.

Las naves aereas divididas en secciones, de a cuatro siguieron unas rectas a la distancia de ocho millas y otras se acercaron para reconocer nuestra capital y más tarde incorporarse a la formación que llevaban.

El Contralmirante Crosley.—Por la ruta de la Florida, llegó ayer tarde en compañía de su hijo Walter, y en viaje de descanso, el Contralmirante de la Armada norteamericana Walter S. Crosley, Jefe de Reparaciones de la Flota del Norte y que reside habitualmente en Key West.

Por la Sección de pasajeros y equipajes se le dispensaron a tan alta autoridad naval norteamericana las cortesías de estilo.

El Reliance en excursionistas.—El hermoso vapor alemán Reliance, legó ayer procedente de Colón y en ruta a New York, trayendo 3 pasajeros para la Habana y 297 en tránsito todos turistas.

Los ferries.—Los ferries M. Flager, y Joseph R. Parrot llegaron ayer de Key West conduciendo cada uno 26 wagones de carga general.

El Governor Cobb.—De Key West y conduciendo carga general y 127 pasajeros, llegó el vapor americanb Governor Cobb.

En este barco llegaron los señores Severiano Mengas, Carlos Ardson, Guillermo Delgado, Martín Riera, Gregorio Cagigas, Evaristo del Pino, Eugenio Olagible, Enrique Rodríguez y familia, Rogelio Durán y familia, Faustino Suárez y otros.

El Empres of Australia.—Hoy es esperado el hermoso vapor inglés excursionista Empress of Australia que ha realizado una extensa excursión por multitud de puertos asiáticos, europeos centro y sud americanos y que trae numerosos pasajeros.

El Manuel Calvo.—El señor Manuel Otaduy, Agente general de la Trasatlántica española en la Habana ha recibido un cablegrama de Cádiz anunciándole la salida de aquel puerto para la Habana, con escala en Canarias y Santiago de Cuba del vapor correo español Manuel Calvo que trae carga general y pasajeros.

El Montevideo.—Para New York, Cádiz y Barcelona salió ayer tarde de nuestro puerto el vapor correo español Montevideo, que lleva carga general, y 123 pasajeros en su casi totalidad inmigrantes.

Los que embarcaron.—Por la Ruta de la Florida y en el vapor americano Cuba embarcaron ayer para Key Kest y Tampa, Natividad Enriquez, Ignacio y Amparo Ortiz, Sixto Suárez, Manuel Alvarez, José Iglesias Losada, Amparo Ortiz Eustaquio Silveiro, Clemente Hernández, señora Angeles de Seigle e hijos, Adela Alonso, Alfonso Gómez Mena Manuel Pérez, Jacinto Rodríguez, Eduardo W Gomiz y familia, Arsenio González, y señora Gustavo Alfonso y González, George Beltrán, Concepción Lazo Dulce María de Maza y familia, Manuel Chacón, Mariano Arman, y otros.

El Munich.—Conduciendo carga general, legó ayer tarde el vajor de bandera sueca Munich que procede de Montevideo.

Barcos salidos.—Los siguientes barcos salieron ayer el americano Lake Benton para Bobila, el americano Cuba, y los ferries Henry M. Flagler y Joseph R. Parrot, para Key West, el Abangarez para Puerto Barrio, el Siboney para New York, el Gatun para New Orleans, el español Montevideo para New York.

Barcos que se esperan.—Los siguientes barcos se esperan: el americano Munamar procedente de New Orleans con carga y pasajeros, el vapor Murjek procedente de Buenos Aires, con carga general, el vapor hondureño Amapola procedente de New Orleans con carga general, el vapor hondureño Amapola procedente de New Orleans con carga y pasajeros, el "Sosistris de los Estados Unidos, el Artemissia de Los Estados Unidos el Alfred Hage de los Estados Unidos, el Nan Weems de Baltimore, el francés Cuba de Veracruz con carga y pasajeros el día 9, el Turrialba de Puerto Barrio con frutas y pasajeros en tránsito y para la Habana, el Parismina de New Orleans con carga y pasajeros, el Schawnee, en su último viaje de turismo procedente de Miami, el Monterrey procedente de New York con carga y pasajeros, el México procedente de Tampico, Veracruz y Progreso el miércoles con carga y pasajeros el Orizaba, mañana, de New York con carga y pasajeros, el vapor petrolero Pioner.

El martes zarpará el Wyoming.—Pasado mañana, martes, abandonará nuestro puerto el acorazado de los Estados Unidos Wyoming, que ha permanecido varios días en nuestro puerto, habiendo sido muy visitado por el público.

La Moda del Pelo Corto

—"La melena llegó para quedarse". Es el popular dicho de las elegantes de París y New York, de donde semanalmente nos llegan los figurines con los estilos más en boga.

VISITE LA PELUQUERIA "MARTINEZ"
NEPTUNO 81. TELEF. A-5039

Tintura "Misterio", ideal para teñir el pelo, $1.00, y $1.30 al Interior.

Naranja Triple "La India"
NARANJA MELOCOTON Y CIRUELA
PIDALA EN ESPAÑOL

Retenga SU SALUD
Evite CONSTIPACION
TOME AGUA PLUTO
EL PURGANTE DE LAS AMERICAS
Aconsejado por los médicos más eminentes.
Sanitariamente embotellado por
FRENCH LICK SPRINGS HOTEL CO.
FRENCH LICK, INDIANA, U. S. A.

✝

E. P. D.

LA SEÑORA

Isabel Gonzáiez Arteaga Viuda de Manuel Menéndez Parra

HA FALLECIDO

DESPUES DE RECIBIR LOS SANTOS SACRAMENTOS Y LA BENDICION APOSTOLICA

Y dispuesto su entierro para hoy, Domingo, 8 del corriente, a las cuatro de la tarde, los que suscriben ruegan a las personas de su amistad se sirvan acompañar el cadáver desde la casa mortuoria, Línea esquina a 6, Vedado, hasta el Cementerio de Colón, por cuyo favor les quedarán agradecidos.

Habana, 8 de Abril de 1928.

MENENDEZ Y COMPAÑIA.

FUNERARIA DE PRIMERA CLASE
ALFREDO FERNANDEZ
TELEFONO A-4348 SAN MIGUEL, 63

NOTICIAS E INFORMACIONES DEL MUNICIPIO DE LA HABANA

40 RECURSOS DE UNA COMPAÑIA DE OMNIBUS, AL AYTO.

La Empresa de ómnibus "Cuba" recurre contra multas impuestas a sus empleados

La Administración de la Empresa de omnibus "Cuba", presentó ayer en la Alcaldía 40 recursos de multas impuestas contra empleados de esa Compañía, por distintas infracciones del Reglamento del Tránsito, y especialmente por llevar apagados los faroles.

Vehículos al depósito Municipal.—La Tercera Estación de Policía da cuenta de la remisión al Depósito Municipal, del automóvil Chevrolet, número 17643, por carecer de la circulación del mismo su propietario, el señor Pablo Noriega.

Linea de omnibus denunciada. — La Sub-Estación de Policía de Luyanó, traslada a la Alcaldía denuncia formulada contra Alberto Mellado, que se dedica a transportar pasaje desde San Francisco de Paula al Caserío de Luyanó, careciendo del debido permiso para la línea de omnibus que está explotando.

Cooperación Municipal solicitada.—Ha interesado el auxilio de la Alcaldía Municipal de la Habana, el Alcalde de Marianao, para la detención en el Depósito Municipal, del camión White, motor número 3190, chapa número 16153, de los señores J. A. Palacio y Cía., pues debe inscribir dicho vehículo de acuerdo con el Reglamento de Transporte.

Acta de detención. — El Fondo Especial de Obras Públicas, solicita de la Alcaldía copia del Acta levantada con motivo de la detención de un vehículo de la propiedad del señor José A. García Ramos.

Disparos. — La propia oficina, ha puesto reparos a la inscripción del automóvil propiedad del señor James A. Ford.

Traspasos de automóviles. — En el Departamento de Gobernación del Municipio, fueron legalizados los siguientes traspasos de automóviles, por las siguientes personas: Cornelius Levy a Imperial Automobile Co., un Chysder, chapa número 4742.—Vicente Alvarez a Israel del Valle, un Chavrolet, chapa 1618.—Manuel Díaz a Julián Alfonso, un Chevrolet, chapa 14588. — José Rodríguez a Jesús Trillo, un Packard, chapa 39819. — J. Ulloa y Compañía a Vicente Ferrer Uris, un Pearce Arrow, chapa 39860. — Ernesto Sánchez Agramonte a Fermín Hevia, un Ford chapa 704 del anterior ejercicio. — Imperial Automobile Co., a Jesús Vila Ponton, un Cadillac, chapa número 32286. — José Manuel Pérez y Mendoza a Oscar Carreras, un Ford, chapa número 689. — Luis Rodríguez a la Compañía Mielera Beguiristain S. A., un Chevrolet, chapa número 1637.

Contra una piquera de automóviles. — Los señores Orduña y Carenas, comerciantes establecidos en el giro de automóviles en la Avenida de Italia esquina a Enrique Villuendas, solicitan del Alcalde, sea retirada la piquera de automóviles autorizada para el expresado lugar, alegando los perjuicios que le ocasiona en su negocio.

EL RVDO P. LUIS G. MARQUEZ EMBARCA PARA GUATEMALA

Mañana parte hacia Guatemala, el Rvdo. P. Luis Guillermo Márquez Elzaguirre, Rector del Colegio Pío Latino Americano de Lovana, anexo a la cinco veces centenaria y famosa Unibersidad belga.

El Padre Márquez está recorriendo toda la Amérila latina en viaje de propaganda para dicho gran centro docente de alumnos latino-americanos.

En nuestra capital ha permanecido más de un mes durante cuyo tiempo se ha hospedado en el Colegio Eucarístico de las Rvdas. M. M. Sacramentinas Mercedarias.

Durante tan corto tiempo se captó las simpatías y afectos de cuantos lo trataron.

De Guatemala seguirá viaje a Venezuela, Colombia, Santo Domingo, Argentina y Chile, su tierra natal, después pasará a Roma donde visitará al Santo Padre y al General de la Orden de la Merced, de la que él es uno de su smmebirETAONU él es uno de sus miembros más ilustres siguiendo por último a Lovaina para hacerse cargo del Rectorado del Colegio, nuevamente.

Según tenemos entendido, dejará en nuestra capital un representante del Colegio Pío Latino Americano de Lovaina, a quien deberán dirigirse para informes, prospectos, etc.

El DIARIO DE LA MARINA desea un feliz viaje a tan ilustre sacerdote y muchos triunfos en su delicada misión.

Adhesión de los Torcedores al Proyecto Para Restituir a las Calles sus Nombres Antiguos

Varios delegados de distintas fábricas de tabacos de la ciudad se dirigen al arquitecto Govantes en este sentido. Solicitud de licencia para nuevos establecimientos

SERVICIOS PRESTADOS POR LA SANIDAD MUNICIPAL; 362 MULTAS POR INFRACCIONES DE LAS ORDENANZAS

Ha recibido el señor Evelio Govantes, arquitecto municipal del Departamento Municipal de Fomento, la siguiente carta que le remiten elementos trabajadores de distintas fábricas de tabaco de esta capital:

"Sabedores de que en la sesión rotaria se trata de la conveniencia de restituir a las calles de nuestra Habana sus nombres antiguos, cosa lógica y de sentido común, reunidos en este taller de La Corona varios delegados de otras fábricas de tabacos de la ciudad, hemos querido, aunque festinadamente, expresar a nuestro señor Alcalde, por mediación de usted, nuestra calurosa felicitación.

La Habana es una ciudad que a diario crece... Nuevas barriadas aparecen con frecuencia, y si se quiere perpetuar el nombre de nuestros libertadores, oportunidad sobrada tienen en esos nuevos fomentos.

Pese a quien pese, Campanario se llamará siempre **Campanario**; Galiano, **Galiano**; Infanta, **Infanta**, y así sucesivamente, todas las demás.

Ahora bien, señor Govantes; hora es ya de que al tratar de arreglar este importante asunto, se pongan placas **grandes y visibles** en las cuatros paredes de cada esquina con una flecha debajo de cada **placa**, que indique la dirección que ha de llevar el tránsito. Y de la numeración, ¿qué?

Con nuestra felicitación.

(Fdo.) Por La Corona, **Luis Jorge García.** Por Partagás, **Manuel Fernández.** Por Suárez Murias, **Modesto Marín.** Por Pierrot, **José González C.** Por Beck **Luis de Abad.** Por El Crédito, José A. Pérez.

Nuevos establecimientos.—Para establecerse en esta ciudad han solicitado ayer licencia de la Alcaldía, los señores: Eugenio Cosculluela, para contratista de obras en Ave. de la República 232; José Pérez Benitos, para restaurant en Ave. de los Presidentes y 26; Jesús Siñeris, para venta de tabacos y cigarros, en Labra 116; Francisco Mostero, para sedería, en Amargura 66; Automóvil Club de Cuba, para venta de gasolina, en Malecón 25; Diego Mora, para peluquería, en O'Reilly 96; José Inocente Alvarez, para oficina comercial, en Habana 68; Ramírez y Hermanos, para venta de refrescos, en Paseo de Martí 104; Claudio Barreiro, para carbonería, en Magnolia y San Antonio; José Méndez, para barbería, en General Suárez 236; para ropavejero, en Dragones 3; Jacinto Vázquez, para peletería, en 10 de Octubre 291; Emilio Decando, para café, en Padre Varela 76; Alberto Albuerne, para ropavejero, Alberto Hernández, para afinador de planos, en Carmen 224; José A. Fernández, para comisionista, en Ricla 98; J. M. Campa, para comisionista, en Ricla 98; María Luisa Frané, para confitería, en Zenea 34; Kaba Hermanos, para tienda de tejidos, en Aguiar 96; y Francisco Lorenzo, para barbería, en Labra 136.

Servicios prestados por la Sanidad Municipal. — Relación de servicios prestados por las Casas de Socorros y Hospital Municipal, durante la última semañana:

En el Hospital: ingresaron: 81 enfermos, dados de alta: 65, fallecidos 5; operacinoes realizadas: 44; lesionados graves asistidos: 37; menos graves: 36; leves: 66; análisis químicos: 390; basteriológico: 321; fórmulas despachadas: 815; socos: 51; aplicación de Suero: 23; servicios de ambulancia: 7; quedando una existencia: 184 enfermos.

Las Casas de Socorros, asistieron 60 lesionados graves; 194 leves, se hicieron 571 visitas de urgencia; 73 reconocimientos; se despacharon tres mil 828 fórfulas, fueron asistidos por las comadronas: 21 partos; 46 reconocimientos y 6 traslados.

Bajas.—Solicitaron causar baja en el Registro de Contribuyentes, los señores Tomé y Cía., subarrendador en Zenea 227; y Abelardo Ceiret, sedería, en Panchito Gómez 26.

Intereses de Censos.— The Royal Bank of Canadá, informa al Alcalde haber recibido de la Tesorería Municipal la suma de $187.50, importe del tercer trimestre del ejercicio económico de 1927 a 1928, por réditos del 5% anual de la suma de $15.000.00, por censo con que se grava parte de la estancia La Rosa, propiedad del Ayuntamiento de la Habana.

Asunto de emigración.—Se ha dirigido al Alcalde el señor M. L. Vila, pidiéndole se impida en nuestro país desembarquen las mujeres americanas que vienen solas, pues muchas de ellas son de mal vivir; indicando que aquí debemos de hacer lo que se hace en los Estados Unidos donde ninguna dama puede desembarcar, sin ir acompañada o con autorización de sus familiares.

La Alcaldía ha de trasladar este asunto a la oficina de Inmigración por ser de su competencia, y donde seguramente se le informará el señor Vila, que nuestras leyes migratorias también preven el mal por el denunciado.

Gremio industrial.— El Presidente del Gremio Industrial de Bodegones y Figones, ha remitido a la Alcaldía, relación del Reparto de cuotas para el año económico próximo.

Para trasladarse al extranjero. — El doctor Octavio Rivero, Médico Forense Municipal, da cuenta al Alcalde de que el día 3 del próximo mes de mayo, embarcará para el extranjero, a cumplir la misión oficial que se le ha conferido por el Municipio.

Multas.—La Jefatura de la Policía Nacional remitió ayer al Registro General de la Alcaldía 362 notificaciones de multas impuestas a otros tantos infractores de las Ordenanzas Municipales y de la Ley del Cierre, correspondiendo de éstas 255 a la Sección del Tránsito, 37 de la Cuarta Estación, y el resto a los demás prescintos.

Erario municipal.—La recaudación obtenida durante el día 5 de los corrientes en la Tesorería del Municipio, fué la siguiente:

Por Ejercicio Corriente: $13.643.70. Por Resultas: $2.020.90. Y para el Consejo Provincial: $3.088.38.

La existencia en Caja por todos conceptos es de $845.909.32, divididos por capítulos en la siguiente forma:

De Ejercicio Corriente: $238.829.49. De Resultas: $444.302.64. Del Consejo de la Provincia: $47.386.66. Del Presupuesto Extraordinario: pesos 287.94. Y por Depóósitos de todas clases: $115.102.59.

Recaudación por transporte.— En el Negociado de Transporte y Locomoción del Municipio se inscribieron 24 vehículos que produjeron una recaudación de $407.10.

Cobros.—Por multas de todas clases, cobradas en la taquilla número 8, se cobraron 68 pesos.

Cambios de dominio.—Se dió cuenta ayer a la Comisión del Impuesto Territorial, por el Notario doctor López Pérez, de haberse vendido por el señor Antonio García al señor Armando del Valle Pestana, la casa San Lázaro y Vista Alegre, y la casa Vista Alegre, sin número, en Arroyo Apolo, con 143 y 86 metros, respectivamente, en $6.500 y $3.400.

VARIAS ESCUELAS PRIVADAS QUE HA AUTORIZADO I. P.

Fomento de las Asociaciones de Padres y Maestros. Función teatral transferida

El Comité de Intercambio Cultural Ibero-Americano visitó ayer al Secretario de Instrucción Pública para informarle sobre la labor que está realizando en pro de la divulgación del libro y del intercambio de profesores y alumnos.

También le informó que la función iberoamericana, que debía celebrarse el lunes 9 del actual, en el "Teatro Prado", ha sido preciso transferirla, por no haber llegado a la Habana los artistas mexicanos que realizarían el programa de bailes y canciones de América. Esta circunstancia, y la imposibilidad de haber podido satisfacer las demandas de localidades con motivo de la Semana Santa, han obligado al Comité a transferior la fecha de la función.

Y agregaron que las personas que han satisfecho sus localidades, podrán recojer su importe si lo desearen.

La función tendrá efecto en la próxima semana, y el día se fijará tan pronto se conozca la fecha exacta de la llegada de los artistas mexicanos.

La Comisión estaba integrada por los señores siguientes: Osvaldo Valdés de la Paz, Presidente; Nicolás Pérez Reventós, Gonzalo Chirino, Augusto Rodríguez Miranda, Francisco Portuondo, José Miguel Gutiérrez, Reinaldo Díaz Versón, Gabriel García Golón, Manuel de Carrión, Ricardo Mestre, Ramón Riverón y Tomás Montero.

Título de maestra de instrucción primaria.—Con el número 1110 se ha expedido el título de Maestra de Instrucción Primaria a la señorita María Luisa García González.

Escuelas privadas autorizadas.—Se han autorizado las siguientes escuelas privadas:

"San Lorenzo", calle de Mal Tiempo esquina a General Molinet, Puerto Padres, dirigida por el señor Luis F. Aguilar Almeida.

"La Luz", finca "Hato de Jicarita", barrio de Zapata, Bolondrón, dirigida por el señor Bruno de la Cruz Pérez Hernández.

"Nuestra Señora del Rosario", calle 16 entre las de 13 y 15, Vedado, dirigida por la señora Angela Presas Cowan.

"El Niño Jesús, calle de Habana número 97, Habana, dirigida por la señorita Adela Solis Jorge.

"San Luis Gonzaga", calle Real número 118, Marianao, dirigida por la señorita Zoila Beanupied Gomas.

"Escuela Parroquial", calle de Boquete frente a la de Martí, Marianao, dirigida por el señor Belarmino García Feite.

"Escuelas Pías de Guanabacoa", dirigida por el señor Modesto Roca Masdeu.

"La Enseñanza", calle de General Aguirre número 165, Habana, dirigida por la señora Sara María Linares Estévez.

"La Inmaculada", calle de Calixto García número 145, Sagua la Grande, dirigida por la señorita Concepción Rodríguez Hernández, Sustituye en la dirección al señor Francisco López Hernández, que la tenía autorizada desde el 23 de julio de 1927.

SON DETENIDOS LOS AUTORES DE UN ASESINATO

Un individuo y sus dos hijos después de matar a un pariente lo tiraron desnudo a una poceta

El agente Antonio Gayoso de la Policía Judicial en telegrama dirigido a su jefe Sr. Alfonso Fors le comunica que ha detenido y presentado al Juzgado a Justiniano Danger y a sus hijos Severino y Nicolás, por haber comprobado que son autores el primero por inducción y los segundos de hecho del homicidio de su pariente Fructuoso Paisán al que mataron a palos y después desnudaron y arrastraron hasta el río Guanicú arrojándolo en una poceta desnudo para que no se descubriera el crimen.

FRANCISCO VARELA FUE TRASLADADO A LA CASA DE SALUD "COVADONGA"

Desdé la Clínica Fortún Sousa, fué trasladado ayer a la acreditada Casa de Salud La Covadonga del Centro Asturiano, en una ambulancia del Hospital Municipal galantemente cedida por su Director doctor Manuel Mencía, el repórter del DIARIO DE LA MARINA Francisco Varela, herido en la conflagración de Belot.

La Asociación de Repórters de la Habana a cuyo seno pertenece el lesionado, que es miembro de su Directorio, solicitó el traslado con la urgencia que requiere el caso, interviniendo la Sección de Beneficencia cuyos Presidente y Secretario señores Carlos Picazo Falcón y Tomás González Rodríguez, acompañaron en unión de nuestro compañero José Pi, reporter de "El Mundo"; Napoleón Gálvez y Prudencio Fernández, al compañero herido a la Casa de Salud antes citada, donde es objeto de las más esmeradas atenciones.

RECTIFICACIONES DE RENTAS QUE NO SE HAN RESUELTO

La comisión de Amillaramiento tiene solicitudes de propietarios, sin resolver

Por la Administración Municipal se le ha reclamado al señor Antonio Blanco Herrera, el pago de $1,235-50, por contribuciones que adeuda al Municipio la casa Obrapía 42, propiedad del citado señor.

El señor Julio Blanco Herrera, como apoderado de su hermano ha contestado la notificación de apremio expedida para el cobro de la referida cantidad que con fecha 15 de Junio de 1925, presentó su poderdante en la Alcaldía un escrito, en el que al amparo de lo que preceptúa el artículo 23 de la Ley Orgánica de los Municipios, daba cuenta de que la renta de la casa antes dicha se había rebajado, para que por la Comisión de Amillaramiento se rectificara la renta fijada originariamente. En espera de que tal rectificación se llevara a cabo no se habían abonado las contribuciones que ahora se reclaman, por lo que estima improcedente el apremio que se persigue.

En igualdad de condiciones existen actualmente en la Habana numerosos propietarios de casas, que han solicitado rectificación de renta, sin que la Comisión de Amillaramiento resuelva nada sobre el particular.

En espera del reajuste de cuentas.—Se recibió ayer en la Alcaldía, una comunicación de la Secretaría de Hacienda, donde este Departamento expone estar de acuerdo en devolver al Municipio de la Habana la cantidad de $2,054-31, que fué ingresada indebidamente por la Administración Municipal al pagar al Estado por contingente sanitario; pero agrega, que ese reingreso no se abonará en efectivo, sino que se tendrá en cuenta en el reajuste que se efectúa de las deudas del Ayuntamiento para con el Estado, operación que se viene practicando por el empleado de la Secretaría señor Manuel Soler.

Hallazgo. — Remitió ayer la Jefatura de la Policía Nacional, un abanico para señora, de tela, y un chal negro, objetos que fueron encontrados en la vía pública.

Obras sin licencia. — La Policía da cuenta de que se están efectuando obras sin licencia en la Calzada de Managua, Pasaje Loma, del Reparto San Agustín; Reparto Tamarindo; Concepción y Lawton y Buenavista 37.

Chauffeurs. — Ante la Alcaldía, han presentado solicitudes acompañando los documentos correspondientes, para que se les examine de chauffeurs los señores Jesús Hermida y Vázquez, Marie Susane Colin, y Martí Meneses Sevilla.

DE SANIDAD Y BENEFICENCIA

Planos de fabricación.— Por la Dirección de Ingeniería Sanitarias se han aprobado los planos siguientes: Alegría entre Atñanta y Managua de Leonilo García; N. Fajardo de A. Capio; Reyes entre Luz y Altarriba de D. Cerpé; D'Estrampes entre Magoon y Milagros de José García; San Mariano entre Figueroa y Destrampes de F. Riquelme.

Se han rechazado: 13 entre Dolores y Tejar de E. Hernández; 5a. esq. a 2 Vedado, de Clemente Vasquez Bello; San Mariano y Estrampes; de Rita M. Lapeyra y Paseo de Martí 27, de Antonio Pérez.

Licencias de establecimientos.—Se han resuelto por el Negociado de Licencias los expedientes de licencias que se anotan a continuación y se les dió cuenta a la Alcaldía Municipal para que se les expidan licencias a los que han cumplido con la exigencias sanitarias que son las siguientes:

Concedidas.— 10 de Octubre 1, caldererías; Av. Washington 36 y 40 garage venta de combustibles; Ave. República 1139 ferretería; Oficios 38, depósito y envase de azafrán; P. Pernas y T. Blanco carpintería.

Denegadas. Ave. Washington 10 tintorería.

UN VIGILANTE DE LA "GUERRILLA DE LA MUERTE", CASTIGADO POR HABER DEJADO LIBRE A UN SUPUESTO LADRON

Este fué detenido cuando se estaba investigando el robo cometido en casa del Sr. Primelles, en el Vedado, de madrugada ocupándosele unos alambres retorcidos y un fajo de billetes

El teniente Coronel Jefe de la Policía Nacional Sr. Perdomo, suspendió de empleo y sueldo al vigilante adscrito a la famosa "Guerrilla de la Muerte" que comanda el teniente Miguel Angel Rodríguez activo oficial de Policía, Ramón Montenegro. La causa de esta suspensión es la siguiente: La madrugada del día cinco del actual y mientras la Policía del la Novena Estación a las cuatro de la madrugada se hallaba constituida en la casa del señor José Primelles, I y 37, el vigilante Montenegro seguía a un individuo que en aquella calle llevando unos pomos vacíos de leche, se dirigía a la Habana. El vigilante Montenegro pidió a su compañero de la 9a. Estación, vigilante Montero le detuviera y le llevara a la Sección de Expertos alegando que el servicio era suyo. En la Sección fué registrado y se le encontraron unos alambres retorcidos en un extremo en forma de ganzua, y unos documentos en alemán pero el detenido que dijo nombrarse Dubes Mak de la Polonia alemana, declaró que eran las llaves que se usaban en Polonia para abrir las puertas y en informe rendido por el teniente Miguel Rodríguez y el vigilante Montenegro se hacía constar ese extremo, que los antecedentes eran buenos, que respondían por el numerosas personas y además que habían comprobado que los pomos llevados en la mano no eran robados como presumía el vigilante de la novena. El Sr. Cert, rindió a su vez un informe al jefe de la Policía en el cual exponía que Mak, al ser detenido llevaba un rollo de billetes y unos alambres retorcidos en forma de "ganzua", por lo que nunca debió ser puesto en libertad sin comprobar si era el autor del robo en la casa del Sr. Primelles como creía el vigilante Montero. Y como consecuencia de ese informe fué suspenso de empleo y sueldo el vigilante Montenegro.

Otro robo.— Denunció el Sr. Mario Cuéllar del Río vecino de Valle 99 que de su domicilio violentando la puerta de entrada y un escaparate le sustrajeron un mantón de Manila que aprecia en $400.

- Toma bebito, es agua pura.

AGUA MINERAL
LA COTORRA
Control de la salud

Unicos manantiales clasificados por Sanidad como de Primera Categoría

DIRECCION DE SANIDAD
ESTE MANANTIAL DENOMINADO "LA COTORRA" HA SIDO CLASIFICADO DE PRIMERA CATEGORIA Y AUTORIZADO SU USO DE CONFORMIDAD AL EXPEDIENTE Nº 43 CON FECHA 8 DE DICIEMBRE DE 1923

4 VECES PURA
1—POR LA ROCA DE SUS MANANTIALES
2—POR SUS FILTROS DIAFANIZADORES
3—POR LOS RAYOS ULTRA-VIOLETAS
4—POR SUS ENVASES ESTERILIZADOS

Pedidos: Teléfonos I-2736 y A-2568.

Anúnciese en el DIARIO DE LA MARINA

ROPA DE CAMA
Precios Extraordinarios

CALIDAD Y MAXIMA GARANTIA, eso es lo que ofrecemos en todos nuestros artículos. La ropa de cama que detallamos a continuación es casi regalada, dada la calidad de que se trata. NO DEJE DE VERLA!

sábanas cameras, una	a	$ .80	$ 9.30 docena
SABANAS CAMERAS "imperiales, una	a	0.90	$10.30 ,,
SABANAS CAMERAS bordadas, una	a	1.00	$11.80 ,,
SABANAS CAMERAS 72 x 90 muy finas, una	a	1.20	$13.50 ,,
SABANAS IMPERIALES de Warandol Belga, una	a	1.40	$16.00 ,,
SABANAS CAMERAS 72x90 EXTRA "A", una	a	1.50	$17.00 ,,
SABANAS CAMERAS 72x90 EXTRA "B", una	a	1.65	$18.50 ,,
SABANAS CAMERAS 82x98, extra "C", una	a	1.95	$22.50 ,,
SABANAS 1|2 cameras, 52x90, una	a	0.50	$ 5.90 ,,
SABANAS 1|2 cameras, 54x90, muy finas, una	a	0.80	$ 9.00 ,,
SABANAS 1|2 cameras, 54x90, clase extra, una	a	1.10	$12.50 ,,
FUNDAS 1|2 cameras, una	a	0.25	$ 2.75 docena
FUNDAS 3|4 cameras, una	a	0.30	$ 3.30 ,,
FUNDAS CAMERAS, una	a	0.40	$ 4.50 ,,
FUNDAS CAMERAS, muy finas, una	a	0.50	$ 5.50 ,,
FUNDAS CAMERAS EXTRA "A", una	a	0.70	$ 7.75 ,,
SOBRECAMAS CAMERAS, de Piqué, buena clase, una	a		$ 2.00 ,,

SOBRECAMAS DE BROCATEL, francesas, a $2.50, $3.25, $4.50 y $4.95.
SOBRECAMAS DE SEDA, cameras, muy finas, a $4.95; $5.48 y $7.50.
SOBRECAMAS DE SEDA BROCADA, muy bonitas y finas, a $12.50
JUEGOS DE CAMA, de punto y malla franceses, a $2.75; $4.50; $5.50; $7.50; $8.50; $9.50; $10.50 y $11.50.
JUEGOS DE CAMA DE WARANDOL DE LINO PURO, españoles, a $18.00; $21.00; $27.00 y $35.
JUEGOS DE CAMA DE PURO LINO, en colores Azul, Rosa Salmón, y Maíz, con prciosos bordados, a $25.00 juego.

"LA NUEVA ISLA"
Monte, 61 Tlf. A-6893

M.E.C.D. 2016

UN JOVEN DE SAGUA LA GRANDE, QUE HURTO A SU PADRE 1,500 PESOS, FUE DETENIDO AL LLEGAR A LA TERMINAL

Por telégrafo, el autor de sus días avisó a la policía.—Regresó de Camagüey el supervisor de Drogas.—Los pasajeros al interior. El Expreso Limitado

Ayer tarde fué detenido en la Terminal, por agentes de la Policía Secreta, el joven Lizardo Sobrino González, que venía de Sagua la Grande, de donde se alzara hurtándole a su padre la cantidad de 1.500 pesos.

El padre del aludido joven, había denunciado el hecho por la vía telegráfica a los distintos cuerpos policiacos de esta capital, enviando al propio tiempo las señas del acusado.

El Dr. Armando Nin Rodríguez.— Ayer tarde, regresó a esta capital, el doctor Armando Nin Rodríguez, que ostentó la representación del Secretario de Estado, Dr. Rafael Martínez Ortiz, en los funelares de la señora Carmen Bello de Vásquez, efectuado en Santa Clara.

Una queja al administrador.— El Administrador de los Ferrocarriles Unidos, señor Donald Mac, Rae, ha recibido ayer un escrito, firmado por varios ampleados de dicha empresa, en el cual los firmantes quejánse de la permanencia injustificada y molesta de personas en los pasillos que conducen a las oficinas, durante las horas de trabajjo.

La mayoría de esas personas que allí permanecen a esas horas, se dirigen con un fin "humanitario", y a una colecta en favor de alguien en desgracia, ya una rifa con fines caritativos.

Dichos empleados suplican a los que tienen que tratar algo con ellos vayan a sus domicilios.

El Director del Instituto.— Ayer tarde, regresó a esta capital, en el tren de Santiago de Cuba el profesor Desiderio Ferreira, Director del Instituto Nacional de Cultura Física, que acaba de realizar una excursión a las Antillas Inglesas, en unión de un grupo de maestros de Oriente.

El Supervisor de Drogas.— En el tren "Expreso Limitado", regresó de Camaguey, el teniente coronel Muxó, Supervisor de Drogas.

Politicos que viajan.—En el tren "Expreso Limitado", llegó ayer a esta capital, el senador Carlos González Clavel, Presidente de los Populares de Oriente.

En el mismo tren, llegó de Camaguey, el Representante José Acosta O'Bryan.

Llegó de Ciego de Avila: el Representante Emilio Martínez Quiroga, procedente de Ciego de Avila.

De Matanzas: el Representante Juan M. Haedo.

También llegó ayer a esta capital, el señor Israel Pérez, Presidente del Consejo Provincial de Matanzas.

Salió para Matanzas el Senador Vera Verdura.

Tren a Camaguey.— En este tren salieron ayer: El doctor Cristobal de la Guardia y su esposa, que se dirigieron a Sagua la Grande. A Jovellanos: Miguel Rosich y José López. A Cienfuegos: las señoritas Anita y Hortensia Silva y Olga y Nena Torralbas. A Los Arabos: la señora Luisa Feijó de González. A Varadero: el doctor Latoses y sus familiares. A Sancti Spíritus: Santiago Castelló y sus familiares, y también con sus familiares, Ramón de la Cruz. A Colón: M. E. Vega.

El Expreso limitado de S. de Cuba. En este tren llegaron ayer: El doctor Mario Puyals y M. González Barreiro, procedentes de Santiago de Cuba. De Baracoa: la señora Camila Galano de Lores. Del Central "Cunagua": Juan Kindelan. De Santa Clara: el Magistrado Fernando de Zayas: De Camaguey: Carlos Alvarez. De Guantánamo: Manuel Mena Trujillo y sus familiares. De Jovellanos: Martín Hernández.

Tren a Stgo. de Cuba.— En este tren salieron ayer tarde: Los señores Ramón y Joaquín Gómez, que se dirigieron a Bayamo. A Sagua la Grande: el doctor Adolfo Reyes. A Santa Clara: José García Pérez y sus familiares; las señoritas Reyes. A Manzanillo: Ismael Bared; Izor Linchesteing, redactor de "La Montaña", de dicha localidad. A Sagua la Grande: José Torres, H. Wriller, y Antonio Pérez. A Colón: Alfredo Izaguirre. A Cárdenas: el doctor Hernández. A Matanzas: José Francisco Téllez; la señorita Julita Calleiro; Pablo Pérez.

Tren de Stgo. de Cuba. En este tren llegaron ayer tarde: La señora de Sánchez del Portal y su interesante hija Georgina, procedentes de Camajuaní. De Camaguey: Joaquín Aristigueta, ex-compañero del periodismo. De Santa Clara: la señora Laudelina Falcón y la señorita Fefita Falcón; el doctor Alvaro Iznaga; Jorge Consuegra. De Sagua la Grande: la señorita Evangelina Plané, Profesora de la Escuela Normal de la Habana. De Matanzas: la señorita Pilar Suárez: De Colón: la señorita Lucía Silva y la señorita Evangelina González.

El vicepresidente de los F. C. Consolidados.—Anoche, en el coche-salón Caonao, agregado al tren Expreso, regresó a Camagüey acompañado de sus familiares, el señor Oscar Alonso, vicepresidente de los Ferrocarriles Consolidados.

El Expreso Limitado a Santiago de Cuba.— Anoche salieron en este tren: el señor Clemente García, inspector de relojes de los Ferrocarriles Unidos, que se dirigió a Santa Clara. A Nuevitas: José González. A Camagüey: la señora de Canales e hijas; la señora Esther de la Vega de Marrero y sus familiares; a Ciego de Avila: la señora María Olaechea de Ley e hija. También a Camagüey: don Narciso Monreal y su hijo, el doctor Pedro Monreal, que fué objeto recientemente de una delicada operación quirúrgica en esta capital.

Tren directo a Cienfuegos.—En este tren salieron anoche: el señor Ramón Alvarez, que se dirigió a Unión de Reyes; a Cienfuegos: Darío Méndez; Juan López, Daniel Méndez y su esposa.

Renovador de A. Gómez

CURESE de esa cruel enfermedad como se han curado miles de enfermos que a diario nos escriben agradecidos.

TOME

Renovador de A. Gómez. Unico remedio conocido hasta hoy que cura pronta y radicalmente: Asma, Catarros, Grippe e impurezas de la sangre.

DE VENTA EN DROGUERIAS Y FARMACIAS

CONSERVE SU CARA JOVEN Y ATRACTIVA

Para conservar una tez clara y juvenil, no hay nada tan eficaz y sencillo como el uso de la cera mercolizada ordinaria, que se puede conseguir en cualquier botica. No hay más que aplicarla igual que se hace con "cold cream". Hace caerse el viejo y árido cutis en diminutas partículas, un poco cada vez, y en poco tiempo ha desaparecido la fea y desagradable cutícula. El lozano y juvenil cutis que ahora se ve, luce con lozanía juvenil y saludable, sin el menor signo de artificialidad. **Para remover rápidamente las arrugas y otras señales de los años,** úsese como loción para la cara una onza de saxolite en polvo disuelta en un cuarto de litro de bay rum.

1d-8

Para la Campaña Contra la Tisis Será Creado por Nuestra Sanidad el instituto de Prevención Social

Este Organismo servirá para desarrollar la batida contra la tuberculosis, debiendo estar bajo su mando todos los Sanatorios y Hospitales de la República

SE PIENSA CELEBRAR EN LA HABANA, EN FECHA PROXIMA, UN CONGRESO NACIONAL DE TUBERCULOSIS, PARA ESTUDIOS

Dieron comienzo en los terrenos del Sanatorio "La Esperanza" los trabajos de construcción de cinco nuevos pabellones.—La Clínica Romay desaparecerá del "C. García"

El establecimiento de un Instituto de Prevención Social para combatir la tuberculosis y para evitarla, es uno de los planes que figuran entre los muchos que tiene en cartera el actual Secretario de Sanidad y Beneficencia.

La que pudiéramos llamar "línea de defensa contra la tuberculosis" cuenta actualmente con la Sección de Tuberculosis, con el Dispensario Furbush, la Liga contra la Tuberculosis, el Sanatorio La Esperanza y la Clínica Romay, los que resultan insuficientes para combatir el mal que se persigue.

Cerca de veinte años el doctor Fernando Rensoli, actualmente Director de Sanidad fué Director del Dispensario Furbush. Cuenta, como personal técnico con un Director —actualmente el doctor A. Sánchez de Fuentes— un sub-director y tres médicos de consultas con una enfermera jefe y diez enfermeras visitadoras; un farmaceutico, un auxiliar de farmacia, un encargado de Laboratorio y siete empleados; una unidad fluoroscópica completa, teniendo un crédito de $6.600.00 al año para medicinas y alimentos.

El Dispensario de la Liga contra la Tuberculosis.— Según hemos sido informados desde este mes de Abril contará el Dispensario de la Liga Contra la Tuberculosis con el auxilio de Sanidad. El doctor Francisco Maria Fernández ha ordenado la adquisición de una unidad fluoroscópica completa, así como la incorporación de una enfermera al referido Dispensario. Este organismo será auxiliado económicamente a partir del próximo ejercicio fiscal.

En lo que respecta al Sanatorio La Esperanza, aunque ya el público conoce perfectamente los medios con que cuenta para la atención de ciento cincuenta enfermos, diremos que aparte de su Director, dos médicos internos, ocho enfermeras y treinta y un empleados y $4.000 de presupuesto anual para personal del servicio doméstico cuenta con $47,000 también anual para su subsistencia y demás gastos.

En cuanto a la Clínica para casos avanzados de tuberculosis que existe en el Hospital Nacional "General Calixto García" podemos decir que cuenta con un Director, dos médicos, seis enfermeras tres empleados y $1.800 al año para persona doméstico y para subsistencia y atenciones varias $36.000 anuales.

Aún cuando el Instituto de Prevención Social es organismo dependiente de la Secretaría de Sanidad y Beneficencia tendrá necesidad de solicitar la cooperación de corporaciones, organismos o personas que quieran prestarle su concurso, principalmente en cuanto se refiere a propaganda, investigación y aspecto social.

Este Instituto comprenderá la propaganda, diagnóstico clínico o radioscópico, tratamiento quirúrgico, médico y preventivo, estadísticas, investigaciones, hospitales-sanitarios, preventorios y bibliotecas especiales que dependerán de las oficinas del Jefe de la Sección. En el Instituto Finlay con la autorización del Jefe de la Sección se llevarán a cabo los trabajos de investigaciones especiales, tuberculosis experimental, estudios de laboratorios etc.

Las aplicaciones de la vacuna Calmette, que se intensificarán de acuercon el último Congreso Panamericano del Niño celebrado en La Habana, será controlada por la Comisión Oficial designada hace meses por el Honorable Señor Presidente de la República.

Otra de las finalidades que se persigue con este vasto plan sanitario es el de que se forme una comisión de distinguidas señoras de esta capital, quienes demuestren su amor en estos asuntos, con el propósito de auxiliar a aquellos enfermos tuberculosos no asilos, así como también a los familiares de aquellos que se encuentren recluidos en Hospitales o Clínicas y que no puedan atender a los gastos más elementales domésticos. Esta Comisión de damas será la encargada de recolectar fondos, debidamente autorizada para ello, con que poder atender a esta labor.

Los nuevos pabellones de La Esperana.— El doctor Francisco Maria Fernández, según declaraciones hechas a los repórters sanitarios, el magno plan sanitario obedece principalmente a las indicaciones que al efecto le ha hecho el Honorable Señor Presidente de la República, debiéndose de intensificar la propaganda para la exterminación de la Peste Blanca, si ello es posible.

En anteriores ediciones hemos venido dando cuenta a nuestros lectores de la construcción de cinco nuevos pabellones en el Sanatorio La Esperanza, enclavado en las alturas de Arroyo Apolo, en cuyos nuevos pabellones quedarán instalados las Clínica para casos incurables de tuberculosos, trasladándose a los mismos los enfermos recluidos en la Clínica Romay, que se encuentra instalada en terrenos del Hospital Nacional General Calixto García. Los pabellones de madera de la Clínica Romay, serán retirados de un momento a otro.

Comienzan las obras— En el día de ayer, en los terrenos anexos al Sanatorio La Esperanza, dieron comienzo las obras de estos nuevos cinco pabellones, las que según se nos ha expresado, deberán estar listas dentro de cuatro o cinco meses. También se construirán en dicho sanatorio seis nuevas casetas para enfermos, cada una de las cuales tendrá una capacidad para treinta y seis camas, lo cual elevará a un total de cerca de cuatrocientas cincuenta personas las que serán alojadas en esta institución para enfermos tuberculosos.

Ampliación del Preventorio Martí.— Otro de los puntos de vistas que comprende el plan provincial de la Secretaría de Sanidad es la ampliación de Preventorio Martí, creación de sanatorios en cada provincia, así como también de Dispensarios en cada ciudad de la República que cuente con más de 25.000 habitantes.

Congreso Nacional de Tuberculosis.— Asimismo se creará una Sala Especial para cada Hospial de Maternidad, en los que serán recluidos personas tuberculosas, cuyas salas se ampliarán a todos los grandes Hospitales con que cuenta el Estado.

Ultimamente, existe el propósito, de llevar a cabo en la Habana un Congreso Nacional de Tuberculosis, el cual estará patrocinado por la Secretaria de Sanidad, llevando como finalidad el de estudiar y conocer exactamente el desarrollo de la tuberculosis en toda la República, solicitando la cooperación principal de los médicos, enfermeros y el público en general.

EL COMANDANTE SIMPSON CONCURRIO AL ALMUERZO DE CONFRATERNIDAD DE LOS OFICIALES DE NUESTRO EJERCITO

En correspondencia a la atención de que fué objeto al ser invitado de honor de este ágape, pidió a la oficialidad cubana que concurriera al baile del "Wyoming"

En el Roof Garden del Hotel Bristol se efectuó ayer el almuerzo de confraternidad, que todos los primeros sábados de mes efectúa un grupo distinguido de oficiales de nuestro Ejército Nacional.

Presidió ayer el Coronel Rogerio Caballero, quien tenía a su derecha a uno de los más altos oficiales del buque de guerra americano "Wyoming", Comandante George Simpson, invitado de honor a este almuerzo.

En otros lugares de la mesa estaban los Comandantes Algarra y Bofill; los Capitanes Torres Menier, Iznaga, Ortega, León Cala y Mendive; los aviadores Capitán Eduardo Laborde, Gillispie y Hogson; los tenientes Eduardo Reyna, Montoro, Lubián, Concepción, Marques, Parra, Heres, Castilla, Abella, López, Lessasier y Pérez; el Dr. Expósito Catasus, ex-teniente del Ejército; Dr. Romeu, Arturo R. de Carricarte; tenientes Ruiz y Navas y los Cronistas de asuntos militares señores Medina, José Gómez y Luis Rodriguez Lamult.

Como plato principal en el menú de estos almuerzos, figura el criollísimo agiaco, de cuyo valor nutritivo hicieron grandes elogios los oficiales norteamericanos que asistieron.

El teniente Montoro usó de la palabra, para explicar el origen y finalidad de estas reuniones mensuales de los oficiales del Ejército. Dijo que se perseguía fomentar el intercambio de ideas y aspiraciones entre los componentes de la oficialidad de nuestros Cuerpos armados, así como tener el honor de invitar a personas del elemento civil de otras instituciones armadas, como ocurre ahora, en que toman asiento en la mesa de la camaradería militar, el Comandante Simpson, nuestro huésped distinguido, y elementos valiosos de la sociedad cubana.

—El Comandante Simpson dió las gracias por la atención que con él se tenía, y se mostró honrado con la compañía de los oficiales cubanos a los que invitó para ver el buque "Wyoming a las cuatro y media de la tarde de hoy y para el baile que se dará el lunes a bordo, en honor de la sociedad habanera.

—El Coronel Caballero, a nombre de los presentes, agradeció al Comandante Simpson su invitación, prometiendo concurrir al "Wyoming".

Terminó el almuerzo cuando el reloj marcaba las dos de la tarde.

CHARLAS FEMENINAS

Sorpresas para el olfato

¡Con qué frenesí se practica en nuestra época la caza de esa bestia esquiva y fugaz que se llama la originalidad! Las leyes nos dicen que todos somos iguales, — después, mucho después, de que Jesucristo nos hizo la misma revelación. La industria y el comercio cada día dan más visos de verosimilitud a la igualdad humana. Cada día cuesta más distinguir a primera vista la calidad de las personas; las grandes ciudades tienden a fabricar en serie no solamente los objetos, sino los individuos... Ser original, ser distinguido, es de hora en hora un problema más difícil.

Pero por eso mismo, la originalidad tiene tan ardientes partidarios. No ha muchos días sugeríamos desde estas páginas la posibilidad de fabricarse una misma su perfume propio, su perfume original, a base de mezclar dos o tres esencias de **Myrurgia.** Nos consta que nuestra indicación no ha caído en saco roto. La alquimia, ciencia olvidada y novelesca, ha recuperado por un momento sus añejos prestigios. En su tocador, ¡cuántas señoras se han convertido en alquimistas!

Alguna de ellas nos pregunta si todas las esencias son susceptibles de mezcla. Todas, no. Ténganlo en cuenta. Todas, no. Es preciso que hayan sido fabricadas pensando en esta aptitud, de lo contrario, no diremos que pueda resultar una mezcla explosiva que ponga en peligro la vida de la alquimista, pero sí que puede resultar una mezcla poco agradable y fácilmente corruptible.

Todos los perfumes de Myrurgia están fabricados en previsión de su mezcla. A base de "FANTASIO" y de "A MOI?", de "TU REJA" y de "FLORES DEL MAL", de "MAJA' y de "MADERAS DE ORIENTE", sólo se obtienen deliciosas sorpresas para el olfato.

MYRURGIA.

SUPRIME LAS CAUSAS DE LAS CARIES DENTALES

Dientes limpios y sanos constituyen la base de todo encanto femenino.

Ría Ud. sin temor al ridículo

DESPLEGAR los labios en una sonrisa es algo semejante al alzarse un telón. Una escena bella, entusiasma, un decorado mezquino, repele. La mujer moderna sonríe mostrando dientes limpios y sanos, símbolos de pulcritud y de exquisitez femenina.

Un buen cepillo y la Crema de Colgate: he aquí todo el equipo necesario para higienizar la boca, sanear las encías y pulir los dientes. Toda la operación no dura más de un minuto. Y qué placer y satisfacción después de terminada.

La Crema de Colgate representa una fase muy importante del progreso dental. Su misión es purificar la boca, sanear las encías, limpiar los dientes y destruir los gérmenes que producen las caries. Y en eso —lo decimos con justificado orgullo—no tiene rival.

Pregunte a su médico cuántas enfermedades puede originar una dentadura en mal estado. Se quedará usted asombrada. Pregunte a sus amigos cuál es el centro de atracción, el encanto primordial en la faz femenina, y le dirán: la dentadura.

En el hogar donde la Crema de Colgate es dentrífico favorito hay bocas sanas y sonrientes y las dentaduras semejan hileras de perlas.

Si quiere usted tener dientes que constituyan un verdadero atractivo personal, pida hoy a su vendedor un tubo de Crema Dental Colgate

Colgate & Co.

Concha 5 Habana

Est. 1860 New York

ANUNCIO DE VADIA

Adopte este Método

si desea usted poseer un cutis de una hermosura natural.

Por NORMA SHEARER

Eminentes especialistas del cutis lo recomiendan. Este metodo, más que cualquier otro, ha dado a miles de mujeres cutis hermosos naturales.

NO es difícil obtener los encantos de un cutis limpido natural. Ni tampoco lograrlo depende de costosos métodos de belleza.

Hoy los especialistas en belleza prefieren los métodos sencillos, porque los métodos modernos de belleza, que son sencillos, han reemplazado considerablemente a los antiguos métodos artificiales.

El siguiente método está recomendado por especialistas en todas partes. Está acreditado de haber contribuido con más cutis hermosos que cualquier otro . . . . sólo conserve los poros limpios y el cutis lozano, con los aceites de palma y olivo, mezclados en el jabón Palmolive.

Haga lo siguiente, después note el cambio en su cutis

En la mañana, a mediodía, y antes de acostarse lávese la cara, cuello y hombros con Palmolive, frotándose suavemente con su untuosa espuma, hasta que penetre en los poros. Enjuáguese con agua fresca, y séquese completamente.

Este tratamiento de belleza conserva el cutis fresco, suave y con su hermoso color natural que *invita a acariciarlo.*

Si desea, use polvos y colorete. Pero jamás se acueste antes de haberse lavado estos cosméticos, pues obstruyen e irritan los poros, resultando, a menudo, en espinillas y barros.

El Legítimo Jabón Palmolive

Los únicos aceites que se usan en el jabón Palmolive son los suaves aceites de palma y olivo. Esta es la razón por qué el jabón Palmolive tiene ese *color verde vivo,* pues los aceites de palma y olivo—nada más—dan al jabón Palmolive su color verde natural.

El secreto del jabón Palmolive está sólo en su mezcla científica y exclusiva—y esta mezcla es hoy uno de los inapreciables secretos de belleza en el mundo.

¡Cuidado con las Imitaciones!

No se deje engañar. No debe usted creer que cualquier jabón verde, o descrito contener aceites de palma y olivo, es igual al jabón Palmolive.

En beneficio suyo fíjese que el jabón Palmolive que compre, tenga la banda negra con la palabra Palmolive en letras doradas; la envoltura verde; y el sello rojo en el reverso de la pastilla, con la palabra Palmolive en él impresa. El jabón Palmolive *es de un color verde vivo y jamás se vende desenvuelto.* The Palmolive - Pect Company (Del. Corp.). Arbol Seco — Peñalver.

"Conserve ese Cutis de Colegiala" que invita a acariciarlo

Es la máquina de escribir incomparable por su suavidad y ligereza.
Evita el cansancio produciendo mayor rendimiento de trabajo.

CIA. CUBANA DE FONOGRAFOS

O'REILLY 89 Y 91 — VENTAS A PLAZOS — TELEFONO A-3128

M.E.C.D. 2016

GRAN VENTA-AMPLIACION

La variedad de artículos que se expenden en LA FILOSOFIA, es inmensa. Es seguro, por tanto, que nosotros tenemos a disposición de usted el objeto que desea (dentro, desde luego, de nuestro giro) en el color y estilo que prefiere.

PRECIO TAN BAJO QUE NO NECESITA PENSAR SOBRE SU ADQUISICION
LO UNICO QUE TIENE QUE HACER ES COMPRARLO

eresa mucho a usted lo que vamos a decirle mañana.
Sírvase leernos

ZENEA (NEPTUNO) La Filosofía Y SAN NICOLAS

HABANERAS

BODA ELEGANTE

ANOCHE, EN LA PARROQUIA DEL VEDADO

Hortensia de Armas y José Antonio Gutiérrez.

En sucesión inacabable.
Las bodas de abril.

Abrió anoche sus puertas para una nueva ceremonia nupcial la Parroquia del Vedado.

Ante su altar mayor, engalanado y reluciente, quedó para siempre consagrada la unión de la señorita Hortensia de Armas y Herrero y el joven correcto y distinguido José Antonio Gutiérrez y Fernández-Coca.

Llamaba la atención, siendo objeto de todos los elogios, el adorno floral de la iglesia.

Muy artístico.
Sencillo y elegante.

Un testimonio más del gusto, maestría y arte que poseen los floristas del privilegiado jardín **El Clavel** para llenar semejante cometido.

Eran de admirar entre el conjunto los gladiolos, dalias y alelíes de la estación.

Por la nave central, escoltada en su mitad de flores, cruzaron los novios seguidos de una comitiva en la que veíase a la señora madre de la desposada, la distinguida dama Felipa Herrero de Arenal con sus dos bellas hijas, Ondina, la señora de Pantín, y Enriqueta, la señora de Cobo.

Hortensia y José Antonio.
Feliz pareja.

Muy elegante, de gusto irreprochable, el vestido de la señorita de Armas.

Maravillosa adaptación por parte del gran Bernabeu, nuestro modisto único, incomparable, del modelo **carese d' avil** de Lucien de Lelong.

Algo corta la cola.
Según va usándose ya.

Manto de Corte, de fino encaje **point a l' aiguille**, muy lujoso.

Y el velo de tul ilusión, un recuerdo de familia, prendido admirablemente.

Completábanse las simbólicas galas con el ramo que ofrecieron a la adorable **fiancée** los encantadores niños Porset y Pantín.

De calias y lirios del valle.
Una preciosidad.

Creación que como el traje, y por especial coincidencia, era del célebre Lucien Lelong.

De estilo primaveral adoptado ya por el moderno jardín del Wajay, el aristocrático **Milagros**, para las novias de la estación.

Quedará con el doble nombre de **Lelong-Milagros** clasificado debidamente.

Padrinos de la boda fueron la señora madre del novio, la distinguida dama Mercedes Modesta Coca viuda de Gómez, y el conocido hacendado don Pedro Arenal.

Testigos.
Por la gentil Hortensia.

El doctor Carlos Miguel de Céspedes, Secretario de Obras Públicas, los doctores Mario Lamar y Narciso Cobo y el ilustre estadista que fué nuestro primer Embajador en Wáshington, el doctor Cosme de la Torriente.

A su vez actuaron como testigos por parte del novio el doctor Emilio Menéndez, del bufete de los doctores Gutiérrez de Celis y Díaz Cruz, el distinguido joven Aurelio Collazo y los doctores Ricardo Moreira y Manuel Oliver.

A la finca del doctor Mario Lamar, uno de los testigos de la boda, han ido a pasar las primeras horas de su luna de miel.

Grande sea su felicidad.
Sin eclipse, sin término.

Continúa en la página SIETE

GARCIA, SISTO Y COMPAÑIA — TELEFONOS DIRECTO: M-1039 CENTRO-PRIVADO: M-5991 APARTADO: Nº 70

GRANDES ALMACENES Fin de Siglo — LA CALIDAD MAS ALTA — AL PRECIO MAS BAJO

SAN RAFAEL Y AGUILA — SAN RAFAEL 21-23 Y 25 AGUILA 60 Y 64 AGUILA 119 (FRENTE AL EDIFICIO PRINCIPAL) SAN JOSE 16 Y 18

¡MAÑANA Y PASADO! EXTRAORDINARIA

REBAJA

EN DIVERSOS TIPOS DE ROPA INTERIOR DE

JERSEY DE SEDA

DE MAGNIFICA CALIDAD Y RECIENTE IMPORTACION

50% MAS BAJO QUE EL PRECIO NORMAL

Vea los Artículos Ofrecidos:

JUEGOS DE JERSEY DE SEDA, compuestos de camisa y de pantalón estilo bloomers, en los colores flesh, cielo y rosa, a $2.75

CAMISAS DE DIA DE JERSEY DE SEDA, de excelente corte y calidad espléndida, confeccionadas con gran esmero, a $1.00

JUEGOS DE JERSEY DE SEDA, de dos piezas, con aplicaciones y entredosos de Venecia, solamente en rosa, a $5.95

PANTALONES DE JERSEY DE SEDA, de excelente calidad, en el tipo bloomers, esmeradamente confeccionado, a $1.75

SOBERBIOS JUEGOS DE JERSEY DE SEDA combinados con tul incrustado. Dos prendas, solamente en rosa, a $8.75

CON ENCAJES BRETONES. Juegos de Jersey finísimos, excelente confección. Sólo en color rosa. Rebajados a $6.75

LOS DOS FINISIMOS JUEGOS DISEÑADOS SON DE LOS TIPOS REBAJADOS A

$6.75 y $8.75

CON ENCAJES Y APLICACIONES TONO OCRE. Exquisitos juegos de Jersey de dos piezas, en los tonos rosa y salmón, a $9.50

CON APLICACIONES INCRUSTADAS. Juegos de Jersey de magnífica calidad, en los colores rosa y salmón, a $5.75

TODOS LOS JUEGOS ANUNCIADOS LOS TENEMOS EN LAS TALLAS 36, 38 Y 40

¡Aproveche esta insuperable oportunidad!

DIEGO MORA
Experto peluquero en cortes de melenas, ondulaciones, tinturas y postizos.
MARIE LUISE DE MORA
Diplomada en los diferentes Institutos de París, manicure, cejas, masajes y tratamiento especial del cutis.
Exclusivamente a domicilio.
Teléfonos: X-1107 y X-1465

Milagros FLORES
Decoradores florales
salón de exhibición
prado 11
A-0694 A-9694
2d-10

Dr. J. A. Hernández Ibáñez
CIRUJANO UROLOGO DE LA ASOCIACION DE DEPENDIENTES
ENFERMEDADES VENEREAS. VIAS URINARIAS. ENDOSCOPIA Y CIRUJIA DE LAS VIAS URINARIAS.
Domicilio: G y 19, Vedado. Teléfono F-5716.
CONSULTAS: Neptuno número 78, esquina a Manrique. De 11 a. m. a 1 p. m. y de 3 a 6 p. m. Teléfono A-5469. Habana.

LE TRIANON
EXPOSICION DE ARTE FRANCES Y ESPAÑOL
Grandes Rebajas de Precios
La venta especial...
... que estamos realizando alcanza a las porcelanas finas, cristales, platería, cubiertos en lujosos cofres, bronces, lámparas y relojería. Y principalmente a los objetos expuestos en las vidrieras exteriores. Todo es nuevo, propio para regalos.
Los artículos han sido rebajados de manera extraordinaria, viéndonos obligados a ello por el enorme exceso de existencias en nuestros dos grandes salones y también por estar ya en camino importantísimas remesas de novedades artísticas de alta calidad.
SALVADOR FONDÓN
JOYAS Y REGALOS ARTISTICOS
GALIANO 91 CASI ESQ. A SN. RAFAEL
d 8 11 y 12

GIRO F5335
¡Fuera la tos!

Prevenga la tos tomando las pastillas
SMITH BROS
Agradable al paladar.
Pídalas en todas las Droguerías y Farmacias
AGENTES
LUIS L. AGUIRRE Y Cª S EN C.
MERCADERES 19 APARTADO 935 TELEFONO A-1748

SE SOLICITA DEL GOBIERNO DE PINAR DEL RIO QUE EL DOCTOR BUSTAMANTE SEA DECLARADO HIJO ADOPTIVO

Firman la petición los senadores Wifredo Fernández y Faustino Guerra y el doctor Cabada. Un joven herido en el Perico de un tiro de escopeta. Supervisor de Madruga

PINAR DEL RIO, abril 7, DIARIO DE LA MARINA, Habana. — Firmado por los señores senadores Wifredo Fernández y general Faustino Guerra y por el doctor Juan Ma. Cabada, se ha presentado en este Gobierno un escrito solicitando que el Consejo provincial, en atención a los excepcionales méritos patrióticos e intelectuales que concurren en el doctor Antonio Sánchez de Bustamante, acuerde designarlo hijo adoptivo de esta provincia, haciéndole cumplida justicia a su historial como uno de los primeros representantes que tuvo Pinar del Río en el Congreso nacional. Los pinareños se sienten honrados con que el eminente internacionalista ostente ese título y cuya iniciativa tiene toda la simpatía de los vueltabajeros.—**Ramón Fernández**, Gobernador provincial.

SANTOS Y ARTIGAS, EN COLON

COLON, abril 7, DIARIO, Habana.—Mañana domingo nos visitará el circo Santos y Artigas.

Este año como anteriores trae magnífico elenco capaz de satisfacer a los más exigentes; entre estos el alambrista de fama mundial hijo de aquel gran cubano, Robiedillo, que tan alto supo poner el nombre de su patria en el extranjero. Sin duda el éxito coronará el esfuerzo de la compañía esperada en este pueblo para demostrarle las simpatías de que disfruta.—**Torrens**, corresponsal.

MENOR HERIDO DE MUERTE

PERICO, abril 7, DIARIO, Habana.—Esta mañana en una jira que celebraban varios jóvenes de esta localidad en la colonia Arroyo, se le fué un tiro de escopeta al joven Enrique Hernández, hiriendo de gravedad al menor Ramón Cruz, que fué asistido por los doctores Santiuste y Antorcha y conducido luego al hospital de Colón.

El Juzgado conoce del hecho.—**Solís**, Corresponsal.

NUEVO ALCALDE DE SABANILLA

SABANILLA DEL ENCOMENDADOR, abril 7. DIARIO DE LA MARINA, Habana. — Hoy tomó posesión del cargo de alcalde municipal, de este término el señor Oswaldo Gutiérrez, por fallecimiento ocurrido recientemente del alcalde en propiedad señor Arturo Páez.

Nuestra felicitación al nuevo alcalde y que realice buenas obras al frente de tan importante cargo—**Garcia**, Corresponsal.

EL SUPERVISOR DE MADRUGA

MADRUGA, abril 7, DIARIO, Habana. — El teniente del ejército nacional, González Facett, tomó posesión, en el día de ayer, del cargo de supervisor de la policía municipal de este término.—**Alonso**, Corresponsal.

VISITARAN "LA PURISIMA" EL PROXIMO MARTES, LOS DELEGADOS DE MIGRACION

El martes próximo, a las diez de la mañana visitarán el gran Sanatorio "Purísima Concepción", de la Asociación de Dependientes, todos los señores Delegados al Segundo Congreso de Migración é Imigración que actualmente se celebra en la Habana.

Donde serán cortesmente recibidos y agasajados por el Presidente general de la Asociación, señor Antonio Pérez y Pérez, la Directiva en pleno, y el cuerpo facultativo, presidido por su Director, señor Joaquín Chalons.

Las Llagas Antiguas
y rebeldes se curan rápidamente cuando se tratan con LICARBO. Este notable curativo ataca la llaga en sus raíces, suprime la infección, expulsa el pus y efectúa una curación perfecta de abajo hacia arriba. Empieza a formar tejidos nuevos y sanos desde la primera aplicación. Ha curado casos que durante varios años habían resistido a todos los tratamientos conocidos.
No hay nada como el LICARBO para las llagas antiguas, los diviesos, las espinillas, quemaduras, dolor de los pies, sarpullido, eczema, y todas las infecciones cutáneas. Todo el mundo necesita
LICARBO
Leonardi
EL ANTISEPTICO QUE CURA
Se vende en frascos de 2 y de 5 onzas

Una Conferencia a los Cadetes de la Cabaña, Ayer

La ofreció el Teniente Fernández Roque, sobre la toma de la Habana, por los ingleses

El teniente Fernández Rique, ofreció ayer tarde en el Castillo del Morro y en terrenos de la fortaleza de La Cabaña, una interesante Conferencia a los cadetes de la Escuela Militar del Morro.

El tema sobre que versó la Conferencia, está basado en las investigaciones realizadas por el teniente Fernández Roque acerca de la toma de la Habana por los ingleses, asunto que interesa grandemente a nuestros elementos militares y a los cadetes, en sus estudios de historia nacional.

BANCO DE PRESTAMOS SOBRE JOYERIA
DINERO Del 1 al 3%
CON GARANTIA DE JOYAS
OPERACIONES ABSOLUTAMENTE PRIVADAS
Salón de Contratación Reservado
Consulado 111 casi esquina a San Rafael. Telef. A-9982

Dr. Ignacio Calvo
PROCTOLOGO
CIRUGIA ESPECIAL DEL RECTO (FISTULAS). TRATAMIENTO MEDICO DE LAS HEMORROIDES. RECTOSCOPIA SIGMOIDOSCOPIA.
Línea 12 esq. a M. — Tel. F-8668. — De 4 a 6

CONSERVATORIOS
y Academias encuentran en nuestras casas todo lo que necesitan, al precio más bajo.
Surtido completo. La mejor edición y el mejor servicio.
Ese es nuestro éxito.
Viuda de Carreras & Co.
Prado 115. Tel. A-3462. frente al Capitolio.
San Rafael 1½. Tel A-6644. entre Industria y Amistad.
HABANA
La Casa de la Música Popular

HAGASE SUSCRIPTOR DEL
"DIARIO DE LA MARINA"
LLAME AL TELEFONO M-8404
Lo atenderán como es debido.
Rapidez y buen servicio.

SUSCRIBASE AL DIARIO DE LA MARINA

Zapato glacé avellana adornos perlustre, grabado, tacón alto y mediano, $6.00

NUESTROS ZAPATOS DE PRIMAVERA
SON LOS MAS ORIGINALES
VENGA Y VEA NUESTRAS VIDRIERAS
La Aplanadora
Reina y Belascoain
PIDANOS CATALOGO
Abadín y Ca.

Zapatos piel semi-rose, vistas color lila, tacón alto y mediano, $4.50

M.E.C.D. 2016

PARA ELLOS Y PARA ELLAS

Por la Doctora Herminia Planas

Secretos de una Parisiense. Conocete a ti Misma

Aviso importante: Para todo lo relacionado con este Consultorio, diríjase al Apartado 1010. (Redacción del DIARIO DE LA MARINA).

Estimada amiga:

Esos abrigos de mangas corridas hasta el cuello (grabado menor) si es verdad que logran reducir el ancho de los hombros, distan mucho de ser favorecedores para las señoras gruesas, de busto prominente. Por el contrario, señalará aún mas el ancho poco deseable de pecho y caderas.

El modelo del grabado mayor tiene más probabilidades de asentar al tipo de su amiguita.

Suya,

Leticia.

ESPEJOS DEL ALMA

Ha venido un temblor de infinito
a inundar de silencio la estancia
mientras rema en su nave de som-
(bra
con sus remos de seda la Nada.

Pues tu mano es un pájaro herido
y me llega tu nueva mirada,
da tu flecha a mis libres anhelos
de luz, Encantada.

En el muro la lámina emerge
de tu extraña cabeza el fantasma
y sus verdes pupilas recuerdan
mi vida soñada.

Tiene espejos el alma, en la sombra
violeta, de rutas pasadas,
y nosotros cruzamos por ellos
bajo el arco de edades lejanas

Espejos sombríos
de la negra inquietud de las almas;
pero espejos, también, que reflejan
el poema de nuestras miradas.

Ya reclina la tarde en tus manos
su luz de esmeralda.
—Por la abierta ventana penetran
canciones lejanas—.

C. Puertas de Raedo

EL SUEÑO

Minuciosos estudios hechos en las escuelas de Suecia por una comisión de pedagogos y médicos, nombrada por el gobierno, ha confirmado que los niños que no disfrutan de la cantidad de sueño necesaria tienen más enfermedades que los otros.

Según la comisión, la cantidad de sueño necesaria a los niños que estudian es ésta:

Para los niños de cuatro años: doce horas.

Para los niños de siete años: once horas.

Para los niños de nueve años: diez horas.

Para los de doce a catorce años: nueve horas.

Para los jóvenes de catorce a veintiun años: ocho horas.

La anemia, el empobrecimiento de la sangre y la debilidad son debidos muchas veces a la insuficiencia de sueños.

Acción Cívico-Femenina.— Cuanto más perfecta llegue a ser una mujer, cuando más éduque su cuerpo y su alma, más mujer será.

G. Martínez Sierra.

Niñita. Vedado.—No se me alcanza la razón de su duda. Si esa fecha es para ustedes como un símbolo de ventura hágame dos alfileres iguales en el símbolo y quede como recuerdo del primer aniversario. Vea los más elegantes diseños en la Joyería de Cuervo y Sobrino, donde seguramente él compró los anillos de compromiso.

Ignorante. Tampa.—Muchas gracias por sus halagadoras frases. Esa página de Lectura Amena que tanto extraña, hubo de suspenderse temporalmente, sin que pueda precisar hasta cuando. Un exceso de información así lo exigió.

Su otra carta no llegó a mis manos. No me dice cómo siguen sus problemas sentimentales, ¿pasó aquella nube?

Alma caritativa.—¡Si viera usted! No son los que piden y por lo tanto a quienes fácilmente puede socorrerse, los más necesitados. Como se despojan del rubor de mendigar, van cubriendo poco a poco sus necesidades más perentorias, no faltando numerosos casos en que se reune una fortunita centavo a centavo.

Dignos de mayor consideración son los pobres vergonzantes, que languidecen y mueren en mísero albergue, sin despegar los labios, sin tender la mano. A quienes se hace difícil ayudar porque su dignidad les impide publicar su desamparo.

Si el limitado espacio de este Consultorio, lo permitiera, sabría usted del calvario de una buena madre y su hija que permanece soltera y en la más desoladora y callada miseria. Conocí a estas personas hace muchos años, felices en su casa propia y rodeados de comodidades y los halagos de la sociedad.

El padre murió, la casa se perdió y la cruenta odisea empezó para perdurar por muchos años. ¿Cómo ayudarlas? ¡Ni siquiera puedo dar su nombre y domicilio! Las caritativas personas que les cedieron un rinconcito de su casa, no soportarían que la piedad llamara a su puerta para dejar su limosna. ¡Ya ve usted cuántas penas ignoradas y que ni siquiera es fácil remediar!

Envejecida. Almendares.— Hay un remedio eficaz y rápido para tornar a sus cabellos el tono pretérito: aplíquese la excelente **Eau de Henna**, tinte instantáneo, si es legítimo. Lo hallará en El Encanto, a $4-50 el frasco e instrucciones generales.

L. H.—P. del Río.—Para la ropa interior de las jovencitas es más práctico hacer uso de los tejidos algo más sólidos que los de seda, así como el "nansouk", el opal de bonitos colores y las finas telas de hilo. Como adorno un encaje de hilo o al chocet es muy adecuado.

PENSAMIENTOS

La mente tiene, como la Naturaleza, sus leones pavorosos, sus tigres felinos, sus zorras aprovechadas y sus pájaros que vuelan y ven de alto; cada cosa, en sí, es suma y clave del conjunto de las cosas.

Se ha de tener fe en lo mejor del hombre y desconfiar de lo peor de él. Hay que dar ocasión a lo mejor, para que se revele y prevalezca sobre lo peor.

José MARTI

REFRANERO MODERNO

En boca cerrada... no entra la fortuna.

Muerto el perro... nadie quiere pagar el entierro.

Hombre prevenido... hombre perdido.

Quien todo lo quiere... algo saca en limpio.

Cuando el río suena... es que el fondo está revuelto.

Gato con guantes... disimula las uñas.

En tierra de ciegos... creen que es loco el que ve claro.

OPORTUNA REVELACION

—¿Si le dijese que no me baño nunca?

—¡Qué asqueroso!

—Sin embargo, conseguí una buena fortuna, vendiendo jabones...

—¡Oh, qué deliciosamente original es usted, señor!

FRICASE DE NABOS

Se salcochan los nabos después de limpios y raspados, luego se escurren y en aceite, con harina y cebolla picada luego se fríen, echándoles un polvo de pimienta y un poco de agua, la cual deberá ser absorbida por los nabos.

APORREADO DE PESCADO

Sofríase en aceite, ajos, tomate colado o pulpa, cebolla y ají, cortado todo en trozos y añádasele el pescado ya cortado en trozos pequeños, agréguesele sal y puede si se quiere revolverse con huevos batidos. Se recomienda el uso de pescados grandes para que sea fácil despojarlos de las espinas. A la hora de servirse adórnese el plato con unas lascas de pimientos morrones.

LIMPIE SUS METALES
CON LA AFAMADA PASTA
SILVER CREAM WRIGHT
PÍDALA
en Ferreterías y Locerías
Representante para Cuba
Amargura 88 PABLO ADLER-Tel-M-6616.

VINO DE BUGEAUD
TONICO NUTRITIVO - Con Quina y Cacao
El mejor y el mas agradable de los Reconstituentes
ANEMIA - NEURASTENIA
DEBILIDAD - FIEBRES
CONVALECENCIAS
Laboratoires P. LEBEAULT & Cie, 5, Rue Bourg-l'Abbé, PARIS
Se halla en las Principales Farmacias.

CRONICA CATOLICA

POR UN CATOLICO

SURREXIT!

¡RESUCITO!...En vano buscaríamos, entre cuantas posee por millares el lenguaje humano, una palabra que haya producido y siga produciendo sobre la tierra efectos más prodigiosos.

Un mensajero divino la pronunció al amanecer de un día, cuya gloria debía eclipsar la de cuantos días gloriosos han lucido en la sucesión de los tiempos. Y, sin embargo, no resonó en un areópago de sabios, ni se dirigió a las multitudes ávidas de oir el anuncio de esperadas victorias. No se escogió para pronunciarla, la espléndida Corte de los Césares, cuyo cetro alcanzaba a cuanto se podía llamar entonces el mundo civilizado.

No; los días grandes de los hombres requieren, porque siempre son pequeños, realzarse con esas solemnidades; y éste era el día de Dios, que no mendiga ajenas galas para engrandecer sus obras. .

Esa palabra se dirigió, por vez primera, a unas sencillas mujeres en la escondida soledad de un sepulcro, que encerraba, creían ellas, el cuerpo exánime de un hombre poderoso en obras y en palabras, a quien guardaban amor y veneración, a pesar de que, tres días antes, había expirado en un patíbulo, juzgado y condenado por el Gran Consejo de los Príncipes, de los Ancianos y de los Sacerdotes de su pueblo, y alzado en una cruz, por sentencia del representante del poder imperial de Roma.

Iban ellas a verter aromas sobre el cadáver del que habían amado y admirado como Maestro, como enviado de Dios, como obrador de maravillas; y no reparaban en que yacía debajo de pesada losa, cuyas junturas al sarcófago cavado en la roca habían sido selladas, por lo mucho que importaba la inviolable seguridad de aquella tumba; ni temían los desmanes de los soldados que la custodiaban, precisamente para que nadie se atreviera a abrirla.

¿Era demencia el piadoso intento que las guiaba, pues tantos obstáculos se oponían a que pudieran realizarlo? Nó; era que una fuerza superior las conducía, para que, en premio de su fidelidad al Crucificado, oyeran ellas, las primeras, aquella palabra, no ya mágica, sino divina, que había de cambiar la faz del mundo.

Sorprendiéronse, al llegar al huerto que rodeaba el sepulcro, de no ver la guardia romana allí apostada; penetraron hasta la tumba, y su sorpresa se trocó en estupor y espanto, al ver vacía la cavidad del sepulcro, volcada cerca de él la gran piedra que lo cubría, y en ella sentado un joven resplandeciente de luz y de hermosura, que les habló así con voz amiga: "No temáis, buscáis a Jesús Nazareno que fué crucificado. RESUCITÓ, como lo había predicho: no está aquí; mirad vacío su sepulcro. Corred a anunciarlo a sus discípulos".

Mudas ante aquel inesperado anuncio, nada respondieron al ángel; y, repuestas un tanto del pasmo que les causara ,echaron a correr hacia la ciudad, según refiere uno de los testigos de estos hechos, y en el camino tuvieron la dicha de ver y adorar por un momento al Resucitado, que se les presentó de improviso diciéndoles: "Dios os guarde; no temáis. Id a anunciar lo que veis a mis hermanos".

* * *

No eran solamente las sencillas y piadosas mujeres las que llevaban a la ciudad la palabra que había de conmoverla dentro de poco: también los guardias, al leventarse del suelo, al que cayeron como muertos, cuando vieron al celeste mensajero más luciente que el sol, que llegándose a la piedra del sepulcro, la levantaba cual si hubiera perdido su gran peso, y dejaba descubierta la tumba vacía del Crucificado, corrieron a anuuciar a los Pontífices, que les habían confiado la guardia del sepulcro, lo que acababa de suceder.

Así, la gran palabra iba corriendo por una parte entre los discípulos, "los hermanos de Jesús", como él se dignó llamarlos, y por otra entre sus enemigos, que habían logrado sellar sus labios, anunciadores de verdad, con la mordaza de la muerte.

Los discípulos, amedrentados hasta entonces, que no hacían, al decir de unos de los Evangelistas, sino gemir y llorar, empezaron a cobrar ánimo con aquella ráfaga de luz que brillaba después de la tempestad. Pero era tan grande la ventura que se les anunciaba, que no acertaban a creerla, y aun había quienes motejaran de delirios los sucesos que referían las mujeres. Cierto, que Pedro y Juan, al escuchar las nuevas que traían, corrieron a cerciorarse de ellas, y habían visto el sepulcro vacío, y doblados cerca de él los lienzos que habían servido de mortaja al cuerpo exánime de Jesús; pero ,aun así, no acababan de persuadirse de que fuera cierto el hecho estupendo que trocaba su orfandad en gozo y en victoria su vencimiento.

También, en los palacios de Anás y Caifás, la palabra "Resurrección" comenzaba a agitar los ánimos, no del todo tranquilos, como lo probaban las medidas tomadas para guardar el sepulcro. El relato de los soldados excitó la alarma de aquellos hombres, que creyeron asegurada su victoria cuando, en la tarde del viernes, vieron sin vida al que hacía tres años arrastraba en pos de sí las turbas con su palabra y sus prodigios. A pesar de la gran solemnidad de la Pascua, convocaron el Consejo de Sacerdotes y Ancianos para deliberar lo que habría de hacerse, dado el nuevo rumbo que tomaba el asunto con la resurrección del Nazareno. Y los sapientísimos varones creyeron que, poniendo un candado de plata en los labios de los soldados de la guardia romana, quedaba conjurado el peligro de que el pueblo, voluble y tornadizo, volviera contra ellos las iras que hábilmente lograran excitar, tres días antes, contra su víctima; y y en cuanto al hecho mismo de la resurrección, quedaría desvirtuado, propalando la burda fábula de que, estando dormidos los guaridas, había sido hurtado por sus discípulos el cuerpo del ajusticiado.

Entre incertidumbres henchidas de gozo y de esperanza transcurrió el día para éstos: entre vacilaciones preñadas de temores pasó para los jefes de la sinagoga, quienes el día anterior, el gran día de la Pascua, habían celebrado su triunfo creyéndose vencedores en aquella lucha, en que el Hijo de la Virgen sólo había empleado las armas de la verdad, de la misericordia y del bien, que a raudales brotaban de sus labios, de su corazón y de sus manos; mientras que ellos habían esgrimido las innobles armas de la calumnia y de la traición, del odio y de la crueldad, en sus manifestaciones más repugnantes.

Inverosímil parece que, ciertos ya de la resurrección de Cristo, por el testimonio insospechable de los mismos a quienes ellos confiaran la guarda del sepulcro, no reconocieron su error; si ante los portentos que, a su vista, se habían verificado durante la predicación de Jesús, no se rindieron a la verdad; si resistieron rebeldes a los prodigios que acompañaron la muerte de su víctima; ahora, que no podían dudar de la prueba irrefragable que había ofrecido darles de su misión divina, deberían haber caído de rodillas, exclamando, como el Centurión: "En verdad que éste era el Hijo de Dios"!

Pero no fué así: por un misterio de ceguedad y de endurecimiento, que se repite en todos los perseguidores de la Iglesia de Jesucristo, creyeron que podrían atajar el carro triunfal de Aquél a quien ellos habían condenado a morir, en el suplicio de los esclavos. Mas, el carro de victoria del Rey inmortal de los siglos, pasó por encima de la ciudad culpable, y se apagó el fuego de los sacrificios, y enmudecieron las trompas de plata del Santuario; y de sus soberbias torres y almenados muros, del Templo, que no tenía igual en la tierra, y de los palacios de oro y jaspe, no quedó piedra sobre piedra, como el mismo Jesús lo vaticinara. En tanto que los restos del pueblo, que clamó por que la sangre del justo cayera sobre su frente, arrojado de su patria, va errante por el mundo, llevando por doquiera la marca indeleble del deicidio, como diciendo a las generaciones: Escarmentad, vosotros los que gobernáis la tierra.

* * *

Por la noche de aquel día de zozobras, ya no cabía duda a los discípulos dichosos del Crucificado: no era una ilusión de mujeres, fáciles de alucinarse por la fuerza misma del deseo. Pedro, y luego los dos caminantes de Emaús, y después los demás, reunidos en el Cenáculo, vieron y palparon al Resucitado. "Surrexit", clamaban, "Surrexit Dominus vere"; no es un delirio, no es ficción de la fantasía; realmente ha resucitado el Señor. Y tan benigno fué Jesús, que a uno de los discípulos más incrédulo que los otros, que protestó no daría fe sino a sus ojos y a sus manos, que palparan las heridas de la lanza y de los clavos, en las manos y en el costado del Salvador, se le presentó, estando todos reunidos, e hizo que tocara aquellas heridas, que quiso conservar abiertas como perenne testimonio de su amor a los hombres. Ni contento con estas primeras manifestaciones, que probaban, sin dejar lugar a duda, la verdad de su resurrección, permaneció cuarenta días, antes de subir a la diestra de su Padre, mostrándose ya a unos ya a otros, en diversos lugares, instruyéndoles en muchas cosas relativas al Reino de Dios, es decir, a su Iglecia, cuyas piedras fundamentales eran ellos, para que al dejarles, llegada la hora de volver a su Padre, quedase grabada en sus corazones, con marca indeleble, la palabra poderosa que había de transformar al mundo.

Ilustrados poco después con la lumbre del Divino Espíritu, comprendieron toda la fuerza de la verdad de que eran testigos; y Pedro, el primero, rinde con ella a tres mil de los que atónitos le escuchaban, y les hace confesar que era el Autor mismo de la vida aquél a quien ellos había pedido para la muerte.

Ya no son unos pobres ignorantes pescadores del mar de Galilea, son doce heraldos que se dispersan por el mundo a conquistarlo para un Dios crucificado, es verdad, pero que resucitó por su propia virtud al tercero día, asentando sobre esta verdad, como en base inconmovible, el reino perdurable que contemplará la cuna y el ocaso de imperios, que la soberbia humana proclamó inmortales.

A su paso vacilaron en sus pedestales de la idolatría; y si esta, para defender su dominio, les opone el hierro y el fuego, las torturas del ecúleo y las garras de las fieras, los cristianos morirán cantando alegremente la gran palabra de esperanza, que les alienta en el combate. "Despedazad nuestros cuerpos, dirán a los tiranos, aventadlos en pavesas; pero sabed que Aquel por quien morimos, resucitó por su propia virtud, y nos prometió que con su mano omnipotente recogerá nuestras cenizas, y nos dará una vida nueva que ya no podreis arrebatarnos".

A los sofismas de la inteligencia extraviada responderán los doctores y apologistas: "Aquel cuya doctrina profesamos y defendemos, probó su verdad venciendo el imperio de la muerte, y sellando, para siempre, con el sello divino de su resurrección, las enseñanzas que integran nuestra fe".

A los rebeldes que rechazan la autoridad de los que le representan en la tierra, les mostrarán la piedra indestructible sobre la cual edificarán su Iglesia, la única que reconoce por suya Aquel que, resucitando, dió pruebas de que podía decir sin mentira: "Yo soy la verdad. Yo soy la luz del mundo. Mi poder no tiene límites ni en el cielo ni en la tierra".

Y, si los adoradores de la carne les invitan a libar, en las copas de su festín, vedados placeres, contestarán las legiones de almas puras que siguen al Cordero: "No, no nos mancharemos con vuestras abominaciones; porque el que resucitó, transformando su gloriosa Humanidad en modelo de perenne hermosura, nos ofreció que también transformaría estos cuerpos deleznables, con semejanza tanto mayor a su inmarcesible belleza, cuando menos los hayamos profanado, pues quiso los guardásemos como templos suyos".

¿Qué importa que ,como barquilla agitada por la tempestad, se vea combatida la Iglesia de Cristo por amenazantes olas, que parecen van a sumergirla? El que tuvo poder para volver a la vida, después de la tempestad que le sumergió hasta la oscura región de la muerte, dijo que ni las olas, ni huracanes, ni cuantas tormentas suscitara el infierno, prevalecerían contra ella. Y aunque Pedro muera en una cruz, y Lino y Clemente, y otros muchos sucesores de ellos en el cargo supremo de la Grey, tiñan también con sangre las llaves de los tesoros divinos. Aquel a quien representan, "resucitando de entre los muertos, ya no morirá antes permanecerá con los suyos hasta la consumación de los siglos". Por esa dinastía virginal de los Pontífices no se ha extinguido, ni se extinguirá, mientras la humanidad peregrine por la tierra; pues es la cabeza visible del cuerpo místico de Aquel que tuvo poder para reanimar, con vida inmortal, el cuerpo sagrado que ocultó por algunas horas la losa del sepulcro.

Y así como la vida que devolvió a aquella miembros despedazados, es más excelente y perfecta que la que debía extinguirse en la cruz, así la vida de su inmortal Esposa, la savia divina que corre por sus venas, es algo de tan soberana fecundidad y energía, que ya no causan admiración los prodigios que produce.

¿Quién aclama como héroes a esos hombres, y aun a débiles mujeres, que, renunciando tal vez a las esperanzas más halagüeñas, a los afectos más hondos de su corazón, vuelan, como palomas mensajeras, a los bosques incultos, a las islas perdidas en el océano, no cual instrumentos asalariados de humanos intereses, sino llevados sólo del anhelo de ir a decir a los que todavía—no lo saben, que tienen un Salvador divino, que murió por ellos y resucitó para abrir a su corazón horizontes de eternas esperanzas?

¿Quién ensalza el heroismo de aquellas delicadas vírgenes que, mecidas acaso en dorada cuna ,vuelven la espalda a cuantas seducciones les ofrece la vida, sólo para tener derecho de vestir burdo sayal, y consagrar sus días al alivio de los dolores humanos, desconocidas, olvidadas, tal vez perseguidas, entre las miserias de un hospital?

¿Quién admira, como alma de heroico temple, la de ese noble joven de sangre ardiente y de robusto brazo, que sufre en silencio, sin requerir venganza, la calumnia cobarde y vil que en él se ensaña, sólo porque va vestido con el negro traje de los sacerdotes de Cristo?

¿Quién no ha visto pasar esas legiones de héroes, que trocaron la opulencia y poderío en humildad y pobreza voluntarias; que se despojaron de todo bien terreno para aliviar al indigente; que llegaron a poner sus labios en las llagas del leproso, y en sus manos y pies las cadenas del cautivo?

¿A qué seguir? Pretender enumerar los maravillosos efectos de la vida divina que ,a manera de fuente que rebosa, Jesús Resucitado comunica al hombre, sería pretender escribir la historia de veinte siglos de heroísmo, de veinte siglos de amor, más fuerte que la muerte misma, hacia Aquel que, si nos dió su sangre por rescate, nos ofrece su Resurrección como garantía de la verdad infalible de sus promesas.

Mas, esa historia jamás podrá escribirse; porque sólo la mirada de Dios ha presenciado millares de martirios ocultos, de heroismos ignorados, que no debieran quedar sepultados en el olvido. Y no quedará; pues en el día del triunfo definitivo de la verdad, el mismo Salvador, convertido entonces en juez de vivos y muertos, desplegará, ante la mirada de la humanidad entera, ese magnífico panorama; hará que escuchen las generaciones todas allí congregadas, la sublime epopeya realizada en la tierra como efecto de la Redención, y como fruto de la seguridad que nos dió, con su gloriosa Resurrección, para poder alentarnos en la lucha, exclamando: "Creo que mi Redentor vive, y que yo también he de resucitar en el último día de los tiempos".

Sólo entonces aparecerá en toda su grandeza el poder de la palabra que el mensajero celeste dirigió a las piadosas y sencillas mujeres, al amanecer del gran día de Dios, en la escondida soledad del más glorioso de los sepulcros.

X. X. X.

SALES DE ESTRONCIO
de PARAF-JAVAL

BROMURO DE ESTRONCIO
INDICACIÓN: ENFERMEDADES NERVIOSAS

YODURO DE ESTRONCIO
INDICACIÓN: ENFERMEDADES DEL CORAZÓN
LINFATISMO

LACTATO DE ESTRONCIO
Empleado en la enfermedad de Bright
INDICACIÓN: ALBUMINURIA

SALICILATO DE ESTRONCIO
Mejor tolerado que el de sosa

8, Rue Vivienne, PARIS
y en todas las Farmacias

CULTO CATOLICO PARA HOY

En la Catedral a las 8 a. m. la Comunión Pascual de los Caballeros de Colón del Consejo San Agustín No. 1390, los cuales invitan muy atentamente a los caballeros católicos de esta capital.

A las 9 a. m. Misa Pontifical, sermón, Bendición Papal y procesión del Santísimo Sacramento.

A las once, los fieles acompañarán al amado Prelado, Monseñor Manuel Ruiz y Rodríguez, hasta su palacio.

En la Parroquia del Cerro, solemne función al Santísimo Sacramento. A las 9 a m. Misa solemne y sermón. A las 5 p. m. Santo Rosario, Trisagio, Letanías de los Santos, procesión del Santísimo, bendición y reserva.

En San Francisco, celebra la función mensual reglamentaria, la V. O. Tercera del Carmen. Por la mañana a las 7 y media.

En la Merced, la Comunión mensual de la Asociación de la Medalla Milagrosa, a las 8 a. m.

En la Parroquia del Carmen, la función mensual de la V. O. Tercera del Carmen.

Por la mañana a las 7 y media.

Por la tarde a las 5 y media.

En la Parroquia del Pilar, a las 7 y media a. m. la Comunión mensual de la Congregación de la Sagrada Familia.

En Jesús del Monte, celebra el Apostolado de la Oración, la función mensual, reparadora al Sacratísimo Corazón de Jesús, con Misa de Comunión general a las 8 a. m. y Misa solemne y sermón a las 9 a. m.

En la Parroquia de Jesús María y José, celebra la función mensual correspondiente al presente mes de abril la Asociación de Nuestra Señora de la Caridad, a las 8 y media a. m.

En la Parroquia del Vedado, la función mensual de la Archicofradía del Dulce Nombre de Jesús.

Por la mañana a las 7 y media a. m.

Por la tarde a las 5 y media.

En la Parroquia de San Nicolás, a las 8 y media a. m. la función mensual de la Congregación de Nuestro Padre San Lázaro.

En los Pasionistas, a las 9 y media a. m. la función mensual de los Pajes del Santísimo Sacramento.

En la Capilla de las Madres Oblatas, Lealtad No. 140, a las 8 a. m. celebra Misa de Comunión general, la Congregación de Hijas de María de Nuestra Señora de la Caridad.

La Resurrección del Señor.— Era el primer día de la semana. Amanecía el alba. En el jardincito de José de Arimatea velaban los guardias cuidadosamente el cadáver de aquel Nazareno q. había muerto y que tanto cuidado inspiraba. La piedra estaba en su lugar cerrando completamente el sepulcro. Los sellos aparecían enteros. Empero empezaba ya el día crítico, el día designado por el Nazareno para resucitar. Por una distracción increíble, y mejor dicho, por una providencia de Dios acertadísima, los amigos de Jesús estaban casi completamente descuidados de la gran profecía de Cristo, que debía ser el fundamento de casi toda su esperanza, y el comienzo de su restauración. No se acordaban de la promesa que el Maestro les había hecho de resucitar al tercer día, o si se acordaban tenían miedo de creer en ella, o temían un nuevo fracaso como el que acababan de presenciar en la Pasión de Cristo, o en fin por causa de la muerte de su divino Maestro estaban tan aturdidos y desconcertados que apenas tenían ni ganas ni capacidad de recordar ideas antiguas ni de concertar profecías y designos, que no habían comprendido del todo, ni menos de prometerse un suceso tan maravilloso como que el Mesías se resucitase a sí mismo, cosa inaudita entre todos los milagros más célebres de la antigüedad. También por esto mismo, por ser la idea tan nueva, por presentarse tan poco a la imaginación, no podían figurarse, sino con mucho trabajo lo que su Maestro había querido decirles cuando les prometió que resucitaría. Mucho mejor que ellos se dieron cuenta de lo que dijo los príncipes de los judíos, como más instruidos.

Así, pues, nadie estaba preparado para esperar la resurrección. Los soldados incrédulos e ignorantes, atenderían sí, a que nadie violase el sepulcro y les arrebatase el santo cadáver, que era lo que se les había encomendado, pero lo que menos esperarían es lo de la resurrección.

Más el alma de Jesús que estaba en el Limbo, llegada la mañana del domingo, subió a la tierra, acompañada de sus fieles y santos, penetró en el sepulcro, metióse de nuevo en aquel disfigurado cuerpo, reanimole en un instante, revistiolo de los dotes de gloria, y en virtud del de sutileza, salió a través de la roca sin mover la piedra ni empujarla y se lanzó triunfante a campo abierto para nunca más morir.

Entonces de repente bajó un angel del cielo. Tocó el suelo, extremeció la tierra. Acercose al sspulcro y con majestad empujó la puerta y como quien era Señor de todo aquello se sentó sobre ella. "Su faz, dice el Evangelio, era fulgente como un relámpago, su vestido blanco como la nieve".

De miedo de él se estremecieron los guardias y quedaron como muertos".

¡Dia feliz! Había terminado el duelo admirable con que, como dice la secuencia de la Misa de Resurrección, pelearon la vida y la muerte.

"El autor de la vida muerto, reina vivo. Reina desde que ha muerto, y reina sobre todos los muertos y la misma muerte.

Hora es de exclamar con San Pablo:

"La muerte se ha sumido en la victoria. ¿Dónde está, oh muerte, tu victoria? ¿dónde está tu aguijón? El aguijón de la muerte es el pecado. Pero la muerte y su aguijón han sido absorbidos por la victoria que sobre la muerte ha obtenido Nuestro Señor Jesucristo, primogénito de los muertos, que así como dió su vida, así también la toma por sí mismo, cumpliendo su excelsa profecía, que nadie fuera de El, jamás puede hacer": **"Yo doy mi vida para tomarla otra vez. Ninguna me la quita, sino que Yo la doy por mi mismo; tengo poder para darla y poder para volverla a tomar".**

Conmemoración de la Resurrección.— En todos los templos se conmemora la Resurrección del Señor con Misa solemne y sermón.

En muchos templos, hay procesión con el Santísimo Sacramento.

El Precepto Pascual.— Hoy es el día de resucitar con Cristo, cumpliendo con el precepto anual de la Confesión y Comunión.

Todo católico está obligado, bajo pena de pecado mortal a cumplir con el Santo Precepto Pascual.

CULTO CATOLICO PARA MAÑANA

En la Parroquial del Pilar, solemne función al Santísimo Sacramento por el Jubileo Circular.

En la Parroquia del Carmen, a las 5 y media de la tarde Santo Rosario, sermón y Bendición Papal.

En la Ermita de Arroyo Arenas, las solemnes fiestas anuales en honor a Jesús Nazareno.

En los demás templos, las Misas rezadas y cantadas de costumbre.

Atenta invitación.— El señor Gabriel Angel Amenabar, nos ruega invitemos en su nombre a los Terciarios Franciscanos, Carmelitas y Dominicos, Congregantes de la Anunciata y Caballeros de Colón, el acto de serle impuesta la Cruz de Caballero de la Archidiócesis Monseñor Manuel Ruiz, en la Residencia de la Compañía de Jesús de la Habana, sita en Reina y Belascoain.

El señor Amenabar hace una especialísima invitación al Venerable Clero regular y secular y a sus muy amados compañeros de la Carrera Consular, tanto nacionales como extranjeros.

Reverentemente lo hace a los Prelados de la Iglesia Católica, hoy residentes en Cuba.

La hora, es a las 8 en punto de la noche, de mañana lunes de Pascua.

Banquete.— Los Caballeros del Consejo San Agustín No. 1390, obsequiarán a su hermano Amenabar, con una comida íntima en el local del Consejo Reina 92 altos como felicitación por haber sido creado Caballero de San Gregorio el Magno.

como felicitación por haber sido creado Caballero de San Gregorio el Magno.

CABALLEROS DE COLON

El Consejo San Agustín No. 1390, celebra el martes próximo junta general ordinaria.

Se encarece la asistencia.

EN LA MERCED

La Iglesia fulguraba.— El viejo templo de la Merced, estremeciose al calor de entusiasmos infinitos, bajo la fervorosa celebración que la Milicia Josefina de dicho templo hacia de la festividad del Patriarca San José.

Siete Domingos.— Como preparación para esa gran fiesta anual, celebráronse con toda solemnidad los tradicionales cultos de los siete domingos en honor del Patriarca Universal.

Cultos que como en años anteriores resultaron brillantísimos y sumamente concurridos.

Misa de Comunión.—Amaneció el día de la fiesta y el alegre repique de campanas del templo de la Merced, llamó a su recinto a millares de fieles que presurosos acudieron a presenciar las incomparables fiestas de la Milicia Josefina.

A las 7 y media de la mañana el Rvdo. P. Antonio López Aguirre, Visitador de los Padres Paules, celebró misa de Comunión general. Se acercaron al Banquete Sagrado centenares de fieles, entre los que figuraban la Milicia Josefina, Asociaciones de la Caridad, la Merced, Milagrosa, Guardia de Honor del Sagrado Corazón, Asociación de Lourdes etc.

Fué un acto sublime — conmovedor.

Amenizó la misa la capilla musical del templo bajo la dirección del Maestro Francisco Sauri.

Misa Solemne.— A las nueve el templo presentaba un aspecto deslumbrante, la multitud ocupaba todo su recinto.

Minutos después y a los acordes de una marcha da comienzo el Santo Sacrificio de la misa en la que ofició el Rvdo. P. Angel Tobar, C. M, asistido de los PP. Maximo Barquín y Proto-Jacinto Hernández.

Fungió de maestro de ceremonias el P. Maximo Subiron asistido de los Acólitos Francisco Juste, Bernardo Bigon, Antonio Juste y Román Conte.

Sermón.— Terminado el Santo Evangelio, ocupa la Cátedra del Espíritu Santo, el muy Rvdo. P. Florencio García, C. M. quién con su elocuencia acostumbrada hizo el panegírico de San José de manera brillante y hermosa.

El sermón pronunciado por el Padre Paul, fué un himno de grandiolocuente sabiduría y elocuencia a las glorias y milagros del glorioso San José.

Solo elogios escuchamos a los numerosos oyentes al terminar el P. Florencio, a los que nosotros unimos los nuestros.

Adorno.— Contribuyó al espléndor de las fiestas el bellísimo adorno del templo. A todo el rededor del presbiterio había colocadas arecas y flores en profusión por señoras y señoritas tan distinguidas por su virtud como por su posición social.

El altar particular de San José era cual un bucaro de fragantes flores de un jardín trópical,—destacándose en el Camarín la imágen del Patriarca San José.—Flores, plantas y luces en profusión y artísticamente combinadas por el Jardín Trías, daban al mismo un bello aspecto.

Este adorno fué costeado por la Camarera, Sra. Laura Cabrera de Alvarez.

Música.— Una orquesta de veinte profesores y voces interpretó la gran misa de Capocci, Vone Pastor de Cortina, terminando con la Marcha de San José. bajo la dirección del insigne maestro musical Sr. Francisco Sauri.

Brillantísima resultó la parte musical por la que recibieron unánimes congratulaciones los artistas y muy especialmente el Maestro. Sauri.

Recordatorios.— Como recordatorio de esta solemnísima fiesta se distribuyeron a la numerosa concurrencia hermosísimos devocionarios de los Siete Domingos a San José.

Procesión.— Terminada la misa organizose la procesión en el siguiente orden:

Cruz y ciriales, Asociadas de la Milicia Josefina, Asociadas de diferentes Asociaciones, primer estandarte de la Asociación portado por la Sra. Eulalia Delgado de Chaple, Presidenta de la Milicia Josefina y el segundo fue portado por la Sra. Mercedes Quintana de Font, perteneciente también a la milicia; después seguía la imágen del glorioso Patriarca colocada en una Carroza bellamente adornada con tules, flores y luces en profusión y escoltada por las siguientes Srtas, vestidas todas de blanco: Adriana Fortún, Amelia Fernández de Castro, Leo Rodríguez, Amelia Piñeiro, Lucía Rodríguez, Teté Piñeiro, Paulita Piñeiro, Carmelina, Esther y Josefina Díaz Padrón, Gloria Rodríguez, María Planas, Elvira Planas, Carmen Príncipe y Rosa Peña.

Delante de la carroza de la Virgen iban las niñas Conchita Díaz y Carmita Alvarez vestidas con el albo traje de primera Comunión que habían efectuado a las 7 y media de la mañana.

Un grupo de angeles formado por las siguientes niñas del Colegio de Jesús María, arrojaron flores al paso de San José; Aurorita López. Hilda Sánchez, Lolita Gómez, Dora Sánchez, Angelina Otero, María Díaz, Eugenia Romero, Aidee Cabrera, Natividad Pérez, María Pérez, Alicia Grandal, Esther Landa, Laura Yañez y Della Martínez, también iban vestidas de angeles las niñas Marta Castro, Josefina Ferrán y Luisa Ferrán; seguían después las niñas del Colegio de San Francisco de Sales portando lindos faroles y las siguientes del Colegio de Jesús María portando los Estandartes; María Campos, Antonia Navarro, Carmen Gallardo, Carmen Arias, Juanita Rafael Flora Marquines, Graciela Patiño, Angela e Isabel Suárez, Aida Gómez, Ramona Campos, Aida Benemelis, Margarita Hernández, Faustina Villaseca y otras.

Durante la procesión entonaronse bellos canticos a San José tanto por la Capilla músical como por las niñas de los Colegios de Jesús María y San Francisco de Sales.

De regreso la procesión al altar mayor colocaronse los angelitos, estandartes y farolillos en forma de abanico en el presbiterio y la Srta. Paulita Piñeiro, siguiendo la tradicional costumbre, recitó con gran sentimiento como ella sabe hacerlo una hermosa poesía a San José, siendo muy elogiada y felicitada por la numerosa concurrencia.

Dirigió el orden de la procesión el Rvdo. P. Cipriano Izurriaga, C. M, Director de la Milicia Josefina a quien se debe la brillantez conque se efectuaron dichos cultos.

Presidencia.— Presidieron estos cultos la Directiva de la Asociación: Presidenta, de Honor, María del Calvo Vda. de Giberga; Presidenta efectiva, Eulalia Delgado de Chaple; Camarera, Laura Cabrera Saavedra de Alvarez; Vice Presidenta, María Prieto de Varona; Vice-Presidenta de Honor, Josefa Fernández Vda. de García; Tesorera, Srta. Emilia Gutiérrez; Vice Tesorera, María Sell de Merlin; Secretaria; Adelina Tauler Vda. de Carcases; Vice Secretaria, María Irun de Castro; Vocales, Carmen A. Vda. de Guasch, Isolina Díaz, Mercedes Quintana de Font, Otilia Ramírez de Du Bouchet; Amelia Fernández de Castro de Du Bouchet; Concepción Jorge de Cabrera, Amelia Piñeiro,

TEATRO PAYRET

Grandiosa matinée infantil en Payret

Para hoy domingo, y en las horas comprendidas entre 1 y 5 de la tarde se efectuará en Payret una formidable matinée dedicada a los niños.

Durante esas horas serán pasadas por el lienzo las siguientes grandes producciones: EL PIRATA NEGRO, por Douglas Fairbanks y la graciosísima LA AVALANCHA DE ORO, por Charles Chaplin, el favorito de siempre, ídolo de todos los públicos. También se pasarán varios rollos cómicos, muy propios del gusto de los pequeños que afuirán al rojo coliseo el día de hoy.

A las cinco y cuarto se proyectará una vez más la interesantísima producción MAQUILLAGE, interpretada por un grupo de estrellas.

La matinée infantil es a base de 40 centavos luneta los mayores y 20 centavos los niños.

La tanda especial de las 5 y cuarto a base de 60 centavos luneta.

803 A 8.

CINE UNIVERSAL

Función corrida de una y seis y de seis y cuarto a once:

Grandiosa matinee dedicada a los niños.

Estreno de la divertida comedia en dos actos EN MALA COMPAÑIA; estreno de la película del Oeste en siete actos por Tom Mix titulada LEAL; estreno de la Revista Pathé número 8; estreno de la divertida comedia por Sonokums titulada UN DIA DE CAMPO; estreno del episodio tercero de la grandiosa serie en 10 episodios LA CASA DEL MISTERIO, episodio titulado DESAPARECIDOS; estreno de la comedia dramática en ocho actos por Luisa Fazenda JUEGOS DE DAMAS.

Precios para la matinee: Caballeros 20 centavos; damas y niños menores de 8 años, 10 centavos.

Precios de seis y cuarto a once: entrada, 20 centavos.

467 A 8

La más cómoda, por sus entrepaños giratorios.

La más higiénica, por su depósito exterior de agua.

La más económica, porque dura siempre.

Pida catálogo.

Reparamos y esmaltamos neveras de todas marcas, dejándolas como nuevas.

Neveras WHITE FROST

O'REILLY 36
Tel. A-6688

TEATRO "ENCANTO"

Hoy se exhibirá nuevamente Amor o Ana Karenina. El grandioso programa de la matinée de hoy. El jueves próximo se estrenará El Siervo de la condesa. El circo se estrenará en Mayo.

La empresa del Encanto ha confeccionado una matinée estupenda para hoy domingo, y en ella están incluídas películas dignas de figurar en tandas elegantes.

Se exhibirán las preciosas comedias LA ALTA SOCIEDAD, por los Niños Peligrosos, LAS APARIENCIAS ENGAÑAN, otra comedia de extraordinaria atracción, y las producciones especiales EL PALACIO DE LAS MARAVILLAS, por Renee Adoree y John Gilbert, LA VIUDA UNIVERSITARIA, por Dolores Costello y EL PECADO DE ADAN, por Aileen Pringle y Lew Cody.

El precio de la matinée será para niños a treinta centavos la luneta y a mayores cuarenta centavos.

En los turnos elegantes de cinco y cuarto y nueve y treinta, se exhibirá la grandiosa película de la Metro Golwyn Mayer, AMOR o ANA KARENINA, versión cinematográfica de la conocida novela del mismo nombre del conde León Tolstoy, interpretada por los astros Greta Garbo y John Gilbert.

Numerosas familias solicitaron estas nuevas exhibiciones de AMOR o ANA KARENINA.

Mañana lunes la empresa del teatro Encanto ha dispuesto el estreno de la grandiosa cinta, LA MUCHACHA DE CHICAGO, producción dramática de excepcionales valores interpretada por Myrna Loy y Conrad Nagel.

LA MUCHACHA DE CHICAGO tiene grandes valores y el argumento es algo excepcional.

Estamos seguros que LA MUCHACHA DE CHICAGO habrá de llamar poderosamente la atención.

El jueves se estrenará EL SIERVO DE LA CONDESA, un drama de ambiente ruso.

EL SIERVO DE LA CONDESA es una interpretación admirable de Lon Chaney.

Lon Chaney, el magnífico artista, el creador insuperable de EL JOROBADO DE NTRA. SRA. DE PARIS, y de EL FANTASMA DE LA OPERA, hace una labor excepcional en EL SIERVO DE LA CONDESA.

Bárbara Bedford y Ricardo Cortez colaboran con Lon Chaney al éxito de esta cinta.

Se aproximan los estrenos de LA DAMA DEL ARMIÑO, por Corinne Griffith, EL PAJE LEAL, por Jackie Coogan, LA GLORIOSA BETSY, por Dolores Costello y otras.

EL CIRCO se estrenará en el mes de mayo.

EL CIRCO es lo más grandes que hasta el presente ha hecho Charles Chaplin para la pantalla.

Los críticos norteamericanos más autorizados comentan con entusiasmo los valores de esta cinta.

640 A 8.

Hoy domingo gran programa en Actualidades

Comenzando a la una se llevará a efecto en el coliseo de nuestro amigo Orozco una matinée espléndida en donde pasarán un rato agradable tanto los niños como los mayores, pues el programa ha sido cuidadosamente seleccionado.

Primeramente se exhibirán cintas cómicas y revistas cinematográficas después se llevará a la pantalla la gran película por Richard Talmadge titulada LA ISLA DEL PIRATA y últimamente la sensacional película por Jacqueline Logan titulada: UNA HORA DE AMOR.

Después la compañía de revistas y variedades bajo la dirección del actor y autor señor Teófilo Hernández, y donde toma parte Carmita Ortiz y Julio Richard llevará a escena la revista de simpáticas escenas, de mucha comicidad y muy linda música titulada ¡OH LA MUJER!, cuyo libro de los autores de la casa fué ayer noche grandemente aplaudido.

Por la noche y comenzando a las 8 se presentara la primera tanda con la película LA ISLA DEL PIRATA, por Richard Talmadge y después la revista por toda la compañía titulada EL SOBRE ROJO, gran éxito de risa y en la segunda tanda a las 10 de la noche después de algunas películas cómicas la revista estrenada ayer noche titulada ¡OH LA MUJER!

Mañana volverá la temporada de verano, cuyos precios son a base de ochenta centavos las dos tandas, queriendo esto decir que por el precio de una tanda puede contemplarse toda una noche de espectáculo.

Esta temporada ha sido un verdadero éxito, pues las familias, dándose cuenta de lo barato que resulta el grandioso espectáculo de Orozzo, se ha dado cita en el coliseo de la calle de Monserrate para pasar unas noches agradables, viendo actuar la mejor y más completa compañía de revistas y variedades que se encuentra actuando en la Habana.

El próximo jueves de Actualidades habrá un programa especial por lo que desde ahora se anuncia que dicho día será un triunfo más para nuestro amigo Orozco.

Próximamente EL FANTASMA DEL CABARET, revista que al presentarse será la máxima de ACTUALIDADES por tener un libro cuidadosamente hecho por los autores de la casa López Brillas y Hernández, con el concurso de Gustavo Sánchez Galarraga, decoraciones de Nono V. Noriega y música de distintos autores, así como unos bailables preciosos bajo la dirección de Richard y muchos de ellos de las grandes revistas parisinas.

695 A$ 8

CINE INGLATERRA

El espectáculo del éxito, por sus comodidades y las magníficas producciones cinematográficas que se estrenan a diario siempre a base de precios populares.

Para hoy, monumental matinée de 1 p. m. a 5 p. m., con tres super joya tituladas VARIEDAD, espectacular, emocionante y sensacional producción en 10 actos, interpretada por Emil Jannings y Lya de Putti; LAS ETERNAS PASIONES, regia joya de la Paramount en nueve actos, interpretada por Pola Negri; y EL LORO CHINO, emocionante y misteriosa producción joya en nueve actos, interpretada por Marion Nixon y Hobart Bosworth; para esta matinee regirán los precios de 20 centavos niños y 25 centavos mayores.

En las tandas elegantes de cinco p. m. y de las nueve y cuarenta y cinco: comedias y el reestreno de la espectacular, emocionante y sensacional joya clásica en 10 actos, interpretada por Emil Jannings y Lya de Putti, titulada VARIEDAD; para estas tandas regirán los precios de 25 centavos para las cinco p. m.; y el de 30 centavos para las nueve y cuarenta y cinco p. m.

En la tanda de las ocho y media, reestreno de la regia superfilm Paramount, interpretada por la eximia Pola Negri, titulada LAS ETERNAS PASIONES; para estas tandas regirán los precios de 20 centavos.

Mañana: La Viuda Universitaria, por Dolores Costello y William Collier Jr. y NI TE OCUPES, por George Walsh.

Martes 10: New York, por Ricardo Cortez y Estelle Taylor; Hijos del Divorcio, por Clara Bow y Esther de Ralston.

Miércoles 11: La Máscara del Placer, por Gretta Garbo.

Jueves 12: La Esclava de Plata, por Irene Rich.

Viernes 13: La Mujer de París, por Vilma Banky.

Sábado 14: Morgana la Sirena, por un conjunto de estrellas.

Domingo entrante: El Fantasma de la Opera, por Lon Chaney.

689 A 8

CINE LIRA

DIVORCIO PREVENTIVO: LA TRAIDORA; AMOR EL MAS GRANDE ERROR

Para hoy domingo tiene preparado un regio programa la Empresa de este elegante Cine. Matinee doble que empieza a la una en punto con los siguientes estrenos: una revista; estreno de la grandiosa producción Paramount DIVORCIO PREVENTIVO con el siguiente reparto: Agnes Ayres; Pat O'Malley y Raymond Hatton; estreno de la interesante film AMOR EL MAS GRANDE ERROR con Evelyn Brent, William Powey; la superproducción de la Medal Film LA TRAIDORA, con Victor Varconi y Getta Goudal; precio para toda la matinee corrida 30 centavos los mayores y 20 centavos los niños. Por la noche función corrida con una magnífica orquesta formada por cinco profesores. Precio para toda la función nocturna: cuarenta centavos luneta.

Mañana: dos grandes estrenos: La Esposa juiciosa, por Tom Moore, y Cuerpo y Alma, por Aylleen Pringle. Para el martes 10 tiene anunciado Variedad, por Emil Jannings, EL LORO CHINO se exhibirá el día 12.

72 A 8

HABANERAS

(Viene de la página 5)

AMERICA ANA ALVAREZ

EL ULTIMO COMPROMISO

Despejada la incógnita.

Tal como lo prometí.

Desaparece ya todo el misterio encerrado en el **on dit** con que finalizaban las **Habaneras** de la víspera.

Confirmando mi información diré que en la tarde de ayer fué pedida la mano de la señorita América Ana Alvarez por el doctor Felipe Domínguez Garí.

Americana, fusionando sus nombres, es como llaman todos a la señorita Alvarez.

Muy bonita.

Dotada de singulares dones.

Encantadora figurita que pasó entre elogios, siempre ensalzada, celebradísima, por las fiestas de la estación.

Abogado joven e inteligente su prometido, el doctor Domínguez Garí, Registrador de la Propiedad que actualmente desempeña el cargo de Jefe del Negociado de Registros de la Secretaría de Justicia.

Un Sábado de Gloria el de ayer que fué doblemente glorioso para América Ana Alvarez y su afortunado elegido.

Reciban mi felicitación.

La más afectuosa.

Continúa en la página NUEVE

LA CASA GRANDE

GALIANO Y SAN RAFAEL — FUNDADA EN 1887
TELF. CENTRAL PRIVADA: LLAME AL M-7934

PARA ADELGAZAR

TOME
TE MEJICANO

DE VENTA EN:
Sarrá, Johnson,
Taquechel,
Murillo.
$2.00 caja

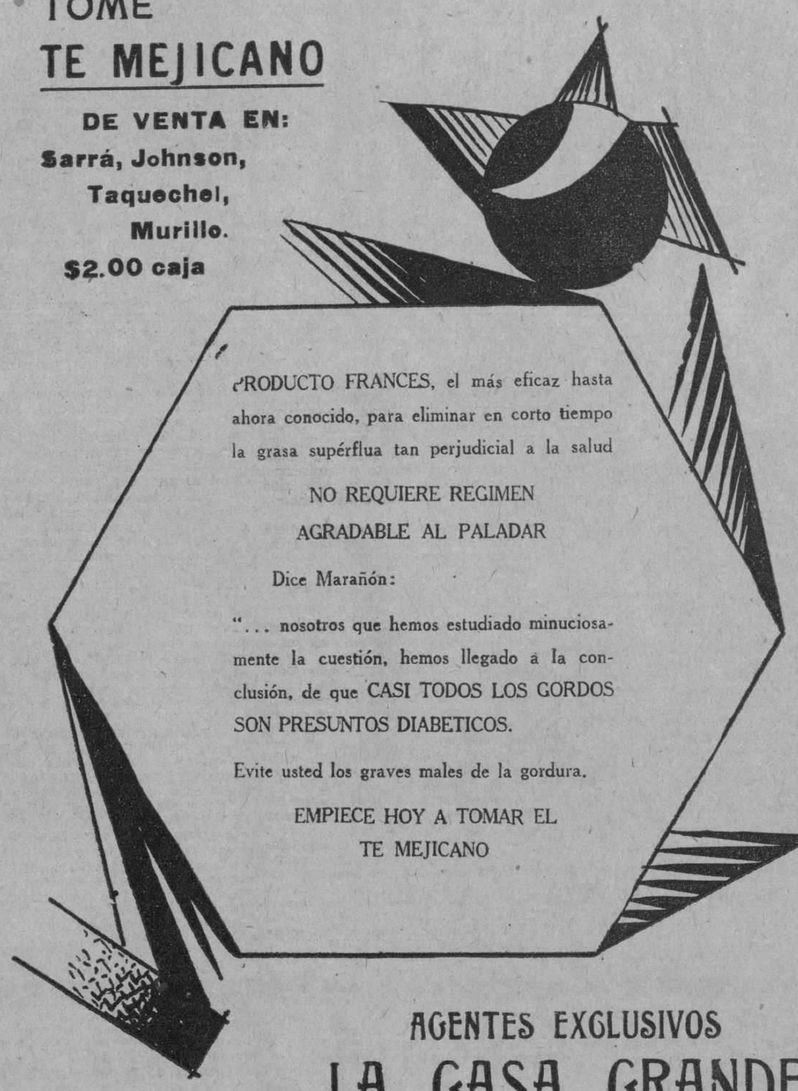

PRODUCTO FRANCES, el más eficaz hasta ahora conocido, para eliminar en corto tiempo la grasa supérflua tan perjudicial a la salud

NO REQUIERE REGIMEN AGRADABLE AL PALADAR

Dice Marañón:

"... nosotros que hemos estudiado minuciosamente la cuestión, hemos llegado a la conclusión, de que CASI TODOS LOS GORDOS SON PRESUNTOS DIABETICOS.

Evite usted los graves males de la gordura.

EMPIECE HOY A TOMAR EL TE MEJICANO

AGENTES EXCLUSIVOS
LA CASA GRANDE

Por el mismo artículo La Casa Grande le cobra menos.

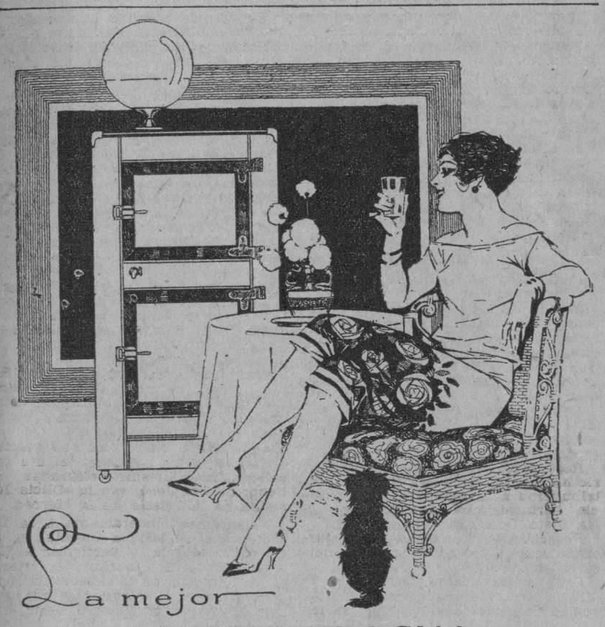

La mejor
NEVERA GLACIAL
Visítenos y se lo demostraremos.

Ferretería Monserrate Pte. Zayas (O'Reilly) 120 - Teléfonos A-3112 - M-4668

Sarah et Reine

ACABAMOS DE RECIBIR PARA LA TEMPORADA DE VERANO

UNA GRAN COLECCION

DE TRAJES

CHIFON BORDADOS, CHIFON IMPRIMEE, LINON

SPORT'S DOS PIEZAS

LOS TRAJES VENDIDOS AL CONTADO

TENDRAN EL 25 POR 100 DE REBAJA

Sarah et Reine

Prado número 100

Regalos Económicos

Seguimos ofreciendo a nuestra distinguida clientela excepcionales ventajas en objetos propios para regalos, a precios sumamente reducidos. Nuestras vidrieras de $3.00, $5.00, $7.00 y $10.00, contienen infinidad de preciosidades que facilitarán su más acertada selección, e igualmente en el departamento de Venta Especial encontrará usted una clasificación espléndida de elegantísimos artículos

La Casa Quintana
LA CASA DE LOS REGALOS

Abril 8.

MLLE. CUMONT

Nos acaban de llegar las últimas creaciones en VESTIDOS, SOMBREROS Y BOLSAS DE MANO.

Para comprobarlo, háganos una visita.

PRADO 88 y 96

Anúnciese en el "Diario de la Marina"

TEATRO WILSON

El espectáculo de las grandes atracciones cinematográficas, y el que mayores comodidades brinda al público.

Para hoy, monumental programa de atracción, comenzando con una estupenda matinée de 1 p. m. a 5 p. m. proyectándose las super films VARIEDAD,, espectacular y grandiosa joya en 10 actos, interpretada por Emil Jannings y Lya de Putti; LAS ETERNAS PASIONES, regia superfilm joya de la Paramount, en 9 actos, interpretada por Pola Negri; y EL LORO CHINO, emocionante y misteriosa atracción joya en 9 actos, por Marion Nixon y Hobart Bosworth; y dos comedias; para esta matinée regirán los precios de 20 cts. niños y 30 centavos mayores.

En tandas elegantes de 5 y cuarto p. m. y de las 9 y 45 p. m., comedias y el reestreno de la espectacular, emocionante y sensacional joya en 10 actos, interpretada por Emil Jannings y Lya de Putti, titulada VARIEDAD; para estas tandas regirán los precios de 30 cts. para las 5 y cuarto p. m. y el de 40 cts. para las 9 y 45 p. m.

En tanda de las 8 y cuarto p. m. reestreno de la regia super joya en 9 actos, interpretada por la eximia Pola Negri, titulada LAS ETERNAS PASIONES; para esta tanda regirá el precio de 20 centavos.

Mañana SUBLIME Y PERVERSA, por Pola Negri y Tom Moore.

Martes 10. LA MASCARA DEL PLACER, por Greta Garbo.

Miércoles 11. EL CAMINO DEL AMOR, por Ramón Novarro.

Jueves 12. LA MUJER DE PARIS, por Vilma Banky.

Viernes 13. NUEVA YORK, por Ricardo Cortez y Estelle Taylor.

Sábado 14. MORGANA LA SIRENA, grandiosa y espectacular joya.

Próximo domingo EL FANTASMA DE LA OPERA, por Lon Chaney.

690 A 8

CINE OLIMPIC

En la matinee de una y media se estrenarán las valiosas cintas tituladas FRENTE A DOS PISTOLAS, por J. B. Warner; EL HOMBRE DEL BOSQUE, por Jack Holt; UN CAMPEON DE BROADWAY, por Billy Sullivan; y la comedia LA GRAN PESADILLA. Niñas y mayores pagarán 20 centavos en luneta.

En las tandas elegantes de cinco y cuarto y nueve y media se estrenará la interesante cinta de Vilma Banky titulada LA MUJER DE PARIS.

En la tanda de ocho y quince: UN CAMPEON DE BROADWAY, por Billy Sullivan.

Mañana: LA ESCLAVA DE PLATA por Irene Rich y EL CANTANTE DEL JAZZ, por Al Jolson y May Mc Avoy.

Martes 10: Bebe Daniels en PERDIDA EN PARIS y CASEMONOS Y LO SABRAS, por Richard Dix y Lois Wilson.

Miércoles 11: La Condesa secuestrada, por Billie Dove y Lloyd Hughes.

Viernes 13: en la tanda de las nueve y media' Te para tres, por Aileen Pringle y Lew Cody y debut de la famosa pareja Emma Glavari y Danilo de Reim, emperadores del canto. Nombre de las canciones que cantarán: A duo: NEGRA NOCHE (Emilio de Uranga); AMAPOLA (Manuel M. Ponce); NOCHE AZUL (Lecuona); LA DESPEDIDA (Manuel M. Ponce); ¿POR QUE ME HAS BESADO TU? (Antonio Esparza Otero).

687 A 8

Para Seducir

Es indispensable un cutis blanco inmaculado, libre de toda imperfección.

PAÑO-SANA
"El Exito Del Día"

Limpia completamente la piel de Paños, Pecas, Espinillas, Barros y otras manchas feas de la cara.

¡Un Cutis que Encanta!

Paño-Sana suaviza la piel, dando al cutis moreno un matiz mucho más claro.

De Venta en todas las principales Droguerías y Perfumerías.

Se envía GRATIS una muestra liberal de Paño-Sana llenando el cupón abajo insertado y enviándolo a

DUUS PRODUCTS CO., Depto. B.7
4623 Lincoln Ave., Chicago, Ill., U. S. A.

CUPON

Señores: Sírvanse enviarme una muestra GRATIS de Paño-Sana a la siguiente dirección:

Nombre .....
Calle y
Número .....

Poblacion .....

Agente Exclusivo Para Cuba:
ALBERTO CABRERA, Ap. 2584, Habana

CANAS

El Agua de Colonia Lopez Caro, le brinda el medio más sencillo y eficaz de restituir al cabello su color primitivo, rubio, negro o castaño.

NO MANCHA

Extirpa la caspa en 5 días

USE
Agua de Colonia
López Caro

ULTIMO PERFUME DE
ORIZA L. LEGRAND
PARIS

Verdadero extracto de las flores
"La Dama del Abanico"

ESENCIA, LOCION Y AGUA DE COLONIA

"Jazmín de Asia", "Venecia".
"Kadidja", "Primavera".

"Fino como el ámbar", etc.

DE VENTA EN LOS PRINCIPALES ESTABLECIMIENTOS

Para ventas directas del fabricante al comerciante:
Alberto Leblanc, Amargura 57. Teléfono A-9347
Unico representante para la Isla de Cuba.

Anuncio: Civilización Studio. 2849 1d-8.

E. P. D.

LA SEÑORA

Isabel González Arteaga, Viuda de Manuel Menéndez Parra

HA FALLECIDO

DESPUES DE RECIBIR LOS SANTOS SACRAMENTOS Y LA BENDICION APOSTOLICA

Y dispuesto su entierro para hoy, domingo 8, a las cuatro de la tarde. Su hija, la que suscribe en su nombre y en el de los demás familiares, ruega a las personas de su amistad se sirvan encomendar su alma a Dios y acompañar el cadáver desde la casa mortuoria, Línea esquina a 6, Vedado, hasta el Cementerio de Colón, por cuyo favor les quedará eternamente agradecida.

ROSARIO MENENDEZ VIUDA DE INCLAN.

M.E.C.D. 2016

TEATRO ENCANTO

-Tipo Atmosferico- -Neptuno 19- -Organo Kilgen-
-Unico teatro en Cuba con refrigeración-
- Tels - A4433 - A3355 -

HOY 5¼ GRANDIOSO ESTRENO 9½ HOY

Metro-Goldwyn-Mayer presenta

"AMOR" o "ANA KARENINA"

("LOVE")

por

GRETA GARBO y JOHN GILBERT

Las estrellas de "EL DEMONIO y la CARNE" en otro romance de amor más ardiente y pasional
Una magna versión de la obra de Tolstoy

8 Y CUARTO "LA VIUDA UNIVERSITARIA"
POR DOLORES COSTELLO
LUNETA Y BALCONY, 30 CENTAVOS

5¼ y 9½
Lunetas y Balcony-80 ¢
A las 9½ Preferencia-$1.00

Grandiosa Matinée de una y media a cinco

"LA ALTA SOCIEDAD", comedia por Los Niños Peligrosos.
"EL PECADO DE ADAN", por Aileen Pringle y Lew Cody.
"LAS APARIENCIAS ENGAÑAN", una graciosa comedia.
"EL PALACIO DE LAS MARAVILLAS", por John Gilbert y Renée Adoree.
"LA VIUDA UNIVERSITARIA", por Dolores Costello.

TEATROS Y ARTISTAS

LA TEMPORADA DE MANUEL NORIEGA

Ayer se reanudó con gran éxito la temporada de Martí. Se representaron dos obras que hicieron las delicias de los concurrentes. Las corsarias y Las musas latinas.

Esta función sirvió para que hiciera su debut la bella tiple mejicana Elisa Altamirano.

Hoy en la matinee, y por la noche, vuelven a escena Las corsarias y Las musas latinas, que en la función nocturna se harán acompañar por La galleguita.

El martes se pondrá en escena El pollo Tejada, y el viernes, se estrenará Las aviadoras, para la que pinta decorado Manolo Roig.

EN EL PRINCIPAL DE LA COMEDIA

Una escena del chistoso sainete EL RAID MADRID ALCALA o UN VIAJE EN GLOBO, que se estrenó anoche en el Principal.

Un gran succés alcanzó anoche en el Teatro Principal de la Comedia, el entretenido juguete cómico en tres actos, de Antonio Fernández Lepina, titulado: El raid Madrid-Alcalá o Un viaje en globo.

Como se ve por el título de esta obra, se trata de una ocurrencia alusiva a la obsesión aviatoria de la época y está desarrollada la acción en escenas muy movidas y de gran comicidad.

La Compañía del Teatro Principal dá a esta obra una interpretación muy acertada, sobresaliendo Rafael López Somoza.

El raid Madrid-Alcalá o Un viaje en globo, se repite hoy en la matinee de las 3 y en la función nocturna de las 9¼.

El martes, Pío Mussolini, una de las obras más cómicas del repertorio del Principal, y una gran creación de Rafael López Somoza.

MENDEZ FOLLIES

El día 14, debutará en Payret, la nueva compañía que dirige el empresario Alberto Méndez.

Entre los artistas que ha contratado Méndez se encuentran: Conchita Bañuls, Rita Montaner, Luz Gil, Fernando Mendoza, el señor Miguel de Grande y el barítono Juan J. Martínez.

Niña Rita, La tierra de Venus, y Esto es Cuba, son las obras que Lecuona le ha confiado a Méndez, que se dispone ofrecerlas adecuadamente en la breve temporada que se iniciará en Payret, el sábado próximo.

Con Niña Rita se presentarán los artistas de Méndez en el rojo coliseo.

Esta nueva compañía de Méndez obtendrá un magnífico resultado.

EL RECITAL DE CONCHITA BAÑULS

Hoy, a las 10 de la mañana, ofrecerá un recital, en el Teatro Campoamor, la aplaudida tiple cantante Conchita Bañuls.

La Bañuls interpretará canciones de los inspirados maestros: Lecuona, Delfin, Sánchez Fuentes y Roig, y recitará algunas de las composiciones más armoniosas del laureado vate cubano Gustavo Sánchez Galarraga.

El programa que resulta ser de lo más interesante es como sigue:

Primera parte

Por qué?: Gonzalo Roig.
Corazón: E. Sánchez de Fuentes.
Aquella boca: Eusebio Delfin.
El pobre Adán: Eusebio Delfin.
Que boca la tuya!: Eusebio Delfin. (Estreno)

Segunda parte

Recitaciones de varias de las más bellas poesías del poeta cubano señor Gustavo S. Galarraga.

Tercera parte

Si lo quisiera Dios: E. Lecuona.
Yo te quiero: E. Lecuona.
Soy razonable: E. Lecuona.
Canto Siboney: E. Lecuona.
Funeral: E. Lecuona.
Conchita Bañuls, será acompañada al piano por el distinguido maestro Vicente Lanz.

LA DESPEDIDA DE LYDIA DE RIVERA

Lydia de Rivera se despide del público de la Habana, el próximo jueves, con un gran concierto que se verificará a las 5 de la tarde en Payret.

Muchos estrenos figuran en el programa y entre ellos: Alma Llanera, joropo venezolano; Robarla será mejor, zambra argentina; Tu beso, canción mejicana; La cieguecita y Calmito, tangos argentinos; El manisero, de Simons; Hoy la he visto, de Roig; y Olvídame y Siboney, de Lecuona.

Han sido invitados para este último concierto de Lydia, el honorable señor Presidente de la República, General Machado; los Ministros de Méjico, Argentina, Colombia y Perú, y el Embajador de España.

HOY ESTRENO PAYRET HOY ESTRENO

La Compañía Cubana de Cinema presenta
la suntuosa y original producción titulada

maquillaje

Que relata la vida íntima de las estrellas de teatro, con sus intrigas, sus triunfos y sus fracasos
interpretada por
SANDRA MELOWANOVA MARCEL ALBANI
WARNER KRAUS y CHARLES VANEL

Presentación del espectáculo
REVISTAS RELAMPAGO
con la novedad parisina
FLORES LUMINOSAS

NIÑOS!!!

VUESTRA MATINEE DE HOY es en PAYRET DE 1 A 5
Programa monstruo
EL PIRATA NEGRO
por DOUGLAS FAIRBANKS
LA AVALANCHA DE ORO
por CHARLES CHAPLIN
PELICULAS COMICAS
Y
REVISTAS RE-LAM-PA-GO

LUNETAS NIÑOS 20 ¢
Decorados de Saudane

CAMPOAMOR

HOY — LA MEJOR MATINEE De 1 a 5 — HOY
Revista Internacional
Las Cintas Cómicas LA NI NERA y GUANTE DE PELEA
MARIA CORDA En el grandioso cinedrama titulado:
LA SEÑORA NO QUIERE HIJOS
Jonny Walter en LA SENDA ARDIENDO — LUNETAS 40 cts.
George Walsh en PISAVERDE RESBALOSO — Niños 20 cts.

5¼ Edelberto de Carrera Presenta a 9½
Maria CORDA
en la chispeante producción
LA SEÑORA NO QUIERE HIJOS

Antes de la película Presentación del "Divo Siked Francha Maravilla del Siglo acompañado por Carlos Moreno Balles, Director de la Schola Cantorum de Cuba.

Repertorio EDELBERTO DE CARERA - E. Palma 73

CINE NEPTUNO

EL FANTASMA DE LA OPERA EN NEPTUNO A LA 1 Y MEDIA. GRANDIOSA MATINEE

El programa combinado para la matinée infantil de Neptuno hoy, que será como de costumbre de 1 y media a 5 lo integran las producciones EL JARDIN DE ALAH, por Alice Terry, MEDIAS DE SEDA, por Laura la Plante, LA ESPOSA JUICIOSA por Tom Moore y Jacqueline Loogan y las divertidas comedias EL CAMPEON DEL PUÑETAZO, por Los Niños Peligrosos y UN BAILE DE SOCIEDAD.

En las tandas elegantes de 5 y cuarto y nueve y media se exhibe nuevamente EL FANTASMA DE LA OPERA, la obra maestra de la Universal, con Lon Chaney, Norman Kerry y Mary Philbin.

En la tanda inicial a las 8 y media se repite EL JARDIN DE ALA, por Alice Terry e Ivan Petrovihc.

Mañana lunes, REGINA O DOS MUJERES, por Lya Perry.

El martes, LA BAILARINA DIABOLICA, por Gilda Gray.

El viernes, IVAN EL TERRIBLE.

Muy pronto ANA KARENINA, por John Gilbert y Greta Garbo.

686 A 8.

CINE RIVOLI

Colosal matinee en el elegante palacete del Reparto La Sierra. A las dos: Noticiario Fox; la bonita comedia SE CAYO DEL TRAPECIO; EL GATO Y EL CANARIO, por Laura La Plante; LA CARRERA ACCIDENTAL y CASEMONOS Y LO SABRAS, por Richard Dix. En las tandas elegantes, la magistral cinta EL BOTIN DE PAZ, por Lya de Putti, Malcon Mc Gregor y Zazu Pitts.

Lunes: El mal de las esposas, por Florence Vidor, Esther Ralston y Tom Moore; New York, por Lois Wilson, Estelle Taylor y Ricardo Cortez.

Martes: Perdida y ganada, por Adolfo Menjou y Gretta Nissen; La Reina de la Moda, por Esther Ralston y Eleonor Hansen.

Miércoles: Su hora fatal, por Anita Stewart y Edmund Burne; Tenorios del mar, por Lois Moran y George O' Brien.

Jueves: La conquista del aviador, por Milton Sills; Lirios Silvestres, por Corinne Griffith y Conway Tearle.

Viernes: Londres, por Dorothy Gish.

Sábado: La Muchacha de Chicago, por Myrna Loy.

629 A 8

USE
NOXON

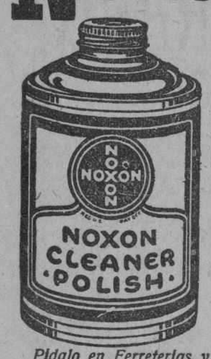

Reconocido universalmente como el mejor LIMPIADOR para METAL, PLATA Y ALUMINIO

Pídalo en Ferreterías y Garages
Representante: GERMAN MUÑIZ
San Ignacio 25 :: Tel. M-8014

Cine Lara

PRADO Y VIRTUDES
TELEFONO M-2822
HOY DOMINGO 8 HOY
EN MATINEE Y NOCHE
LA CONDESA SECUESTRADA
por
Billie Dove y Lloyd Hughes
EL FANTASMA DE LA OPERA
por
Lon Chaney, Norman Kerry y Mary Philbin
SUBLIME Y PERVERSA
por
Pola Negri, Tom Moore y Miss Dupont

CINE VERDUN

HOY EN VERDUN ESTRENO DE LA REINA DE LA MODA

VERDUN, el concurrido cine de la calle de Consulado, nos promete para hoy un espléndido programa. Matinee de una y media a seis: una deliciosa orquesta; Revista número 56; una divertida cinta cómica; la Cuban America presenta a la encantadora estrella Xenia Denis en la colosal joya titulada BUSCANDO NOVIO; la Paramount Film presenta al simpático y apuesto actor Ricardo Cortez con el concurso de Estelle Taylor, William Powell y Lois Wilson en la lujosa y sensacional producción titulada NEW YORK. Y la Paramount Film presenta a la primorosa y seductora estrella Esther Ralston con el concurso de Raymond Hatton y Einar Hanson en la grandiosa y maravillosa superproducción titulada LA REINA DE LA ODA. Damas 20 centavos; caballeros 30 centavos.

Por la noche el mismo programa de la matinee.

Mañana: Casémonos y lo sabrás, por Richard Dix; Sublime y Perversa, por Pola Negri y Ráfagas del Pasado, por Conrad Veidt.

Martes 10: La Mujer de París, por Vilma Banky.

Miércoles 11: Los Buenos Tiempos de Carlos, por Elena Costello.

Jueves 12: El Fantasma de la Opera, por Lon Chaney.

Viernes 13: Beau Geste, por Ronald Colman.

Sábado 14: Variedad, por Emil Jannings.

Domingo 15: Celos, por Lya de Putti.

Martes 17: Ivan el Terrible.

688 A 8

HOY DOMINGO RIALTO HOY DOMINGO

GRANDIOSA MATINEE DE 1 A 5.
LUNETA, 40 PREFERENCIA, 50. NIÑOS, 20
MUCHAS COMEDIAS DE GRAN RISA
LA CHISPEANTE CINTA, POR SID CHAPLIN,
CASI UN MONO
LA SOBERBIA CINTA POR DOLORES COSTELLO
Los Buenos Tiempos de Carlos
LA NOTABLE CINTA POR VICTOR VARCONI Y JETA GOUDARD,
LA TRAIDORA
5 Y CUARTO Y 9 Y TRES CUARTOS. LUNETA, 40 CENTAVOS
Compañía Cinematográfica presenta el estreno de la grandiosa cinta interpretada por Dolores Costello
LOS BUENOS TIEMPOS DE CARLOS

Cine Niza

PRADO 97

Hoy, domingo, exhibimos por última vez la única película nueva en preciosos colores que se ha exhibido este año de la **Vida, Pasión y Muerte de Nuestro Señor Jesucristo** para complacer a varias familias que no pudieron entrar ni el jueves ni el viernes a causa del inmenso público que invadió nuestro salón. La exhibiremos en la matinée, por la tarde y por la noche. También exhibimos **El Gato Salvaje,** por **Tom Mix.** Las comedias El Dependiente y Hipnotismo burlón. Revistas y otras películas. Precios: matinée de 1 a 6. Señoras y Niños, 10 centavos. Caballeros, 20 cts. Por la noche, entrada y asiento, 20 centavos.

Mañana, El Desconocido, por Lon Chaney
PRONTO, BEN-HUR

VICTROLAS ORTOFONICAS

AL CONTADO Y A PLAZOS SIN FIADOR
DESDE $100.00 EN ADELANTE
CONDICIONES DE PAGO INMEJORABLES
DAMOS CHEKES DE LA BENEFICIARIA COMERCIAL
B. BARRIE
O'REILLY 57, casi esquina a Aguacate
Teléfono A-3262 Habana

ala d 1 y 8 Ab.

M.E.C.D. 2016

SEDAS VAPOROSAS

CHIFFON, GEORGETTE, MUSELINA, VOILE, ETC.

Todas estampadas, finas, vaporosas, especiales para vestidos de verano, hemos recibido una preciosa colección que vendemos, como siempre, a precios baratísimos.

A $1.40.—Nuevos y finísimos diseños de voile-chiffon de seda en muy variados y caprichosos estilos.

A $2.25.—Preciosos dibujos en "Georgette y Chiffón" estampados: los últimos estilos salidos al mercado de la moda.

A $3.50.—Chiffones estampados, encantadores cuyos dibujos satisfacen el gusto más exquisito.

LA ELEGANTE

LAS UNICAS TIENDAS CON PRECIO DE ALMACEN

NEPTUNO 48 entre Aguila y Amistad — Teléfono M-1799

HABANERAS

(Viene de la página 7Y

ANTE EL ARA

EN LA IGLESIA DEL CARMEN

Estrella de Oro y Alfonso Alamilla

Otra boda más.
Entre las de anoche.

Eran los contrayentes la doctora Estrella de Oro, airosa e interesante, y el correcto joven Alfonso Alamilla Ramos, funcionario de la Administración de Correos.

Boda de amor.
Sencilla y solemne.

Se celebró al dar las nueve, según fijaban las invitaciones, en la Parroquia de Nuestra Señora del Cármen.

Estrella.
Digna de su nombre.
Llegó ante el altar radiante de gracia, gentileza y elegancia.

El ramo que llevaba, confección exquisita del jardín **El Clavel**, era un acabado complemento de sus galas nupciales.

El doctor Miguel García Alvasess y la distinguida señora Josefa Carrazana de Oro, madre de la desposada, fueron los padrinos.

Firmó el pliego matrimonial como testigo por parte de la novia el culto y talentoso escritor José Muñiz Vergara.

Tres testigos más.
Por la señorita Oro.
El doctor José Soler y Pérez y los señores César San Pedro Romero y Abelardo Cuervo.

A su vez dieron fé del acto como testigos del novio el doctor Manuel Landa, el señor Gustavo Herrera Echarte y los doctores Emilio Sardiñas y Emilio Núñez Portuondo.

Estrella y Alfonso.
¡Sean muy felices!

EL CONSUL DE CHECOESLOVAQUIA

De vuelta ya.
El señor Eloy Martínez.

Después de breves días en Palm Beach regresó el Cónsul General de Checoeslovaquia acompañado de su distinguida esposa y su encantadora hija, la señorita **Chona** Martínez Montalvo, que vienen de una corta y agradable temporada en Nueva York.

Instalados se encuentran nuevamente en su moderna y elegante residencia de la Avenida Carlos Miguel de Céspedes en el Reparto Miramar.

Reciban mi saludo.
De afectuosa bienvenida.

AMPARITO DEL CASTILLO

Operación feliz.
De un éxito completo.

Acaba de sufrirla de la garganta y la nariz Amparito del Castillo, hija del antiguo y excelente compañero Urbano del Castillo, redactor de las leídas **Viboreñas** de este periódico.

Le fué practicada en la Policlínica Nacional por el doctor Miguel Angel Abalo.

Especialista notable.
De bien ganada reputación.

Dada de alta la señorita del Castillo ha vuelto a **Villa Felicia** agradecida tanto del doctor Abalo como de las **nurses** Ernestina, Nereira y Sarita Alvarez, que la atendieron con la más cariñosa solicitud.

Está restablecida por completo.
¡Enhorabuena!

Continúa en la página ONCE

Colonia y Loción — Exquisitas Esencias — Narciso Azul de Mury París.

Joyería "El Gallo"

Piense usted en un objeto propio para hacer un regalo y lo encontrará en nuestro magnífico surtido, al precio conveniente.

SANDALIO CIENFUEGOS Y CIA.
San Rafael e Industria — Teléfono A-2738

Las Revistas "Relámpago" en Payret

Para la función corrida de esta noche, que empezará a las ocho y media, ha combinado la empresa del Payret un programa verdaderamente atrayente.

Primero irán al lienzo las afamadas producciones EL PIRATA NEGRO, por Douglas Fairbanks y MAQUILLAGE, estrenada anoche con éxito definitivo.

Después de esta sección cinematográfica actuará ese simpático conjunto que forman las Revistas RELAMPAGO, que se presentarán con un programa completamente distinto al de ayer.

Actuarán(como es natural, toda la plana mayor del elenco, Anita Romero, joven y simpática estrella de la compañía, Lila and Jack, bailarines vertiginosos, de geometría inexplicable, María Ruiz, de agradable estilo, Renanet and Raymond, los debutantes de ayer, las "girls" del conjunto, el barítono de la Riera, el primer actor José Telmo, principal intérprete de las escenas cómicas.

Programa verdaderamente atractivo, a cuyo influjo poderoso acudirán mil y un aficionados.

803 A 8

LA ISLA DE CUBA

LA CASA MAS POPULAR — MONTE 55 y 57 — LA QUE MAS BARATO VENDE

EXPOSICION DE VESTIDOS

MODELOS DE VERANO

DE GRAN BELLEZA Y ORIGINALIDAD

:: En nuestros hermosos salones del primer piso ::

Invitación

Estimada señora:

Tenemos el gusto de invitar a usted muy cordialmente a visitar la Exposición de Vestidos de Verano que celebraremos a partir de mañana, lunes, en nuestros hermosos salones del Primer Piso.

Con verdadero agrado sometemos al buen gusto de [illegible] esplendorosa colección de MODELOS DE VERANO que nuestros com[illegible] tenido el acierto de seleccionar en París y New York, entre lo más C[illegible]sas de renombre ofrecen.

Todas las características de la Moda Veraniega [illegible] la gran variedad de estilos que desde mañana pondremos a su [illegible]imas creaciones en delicadas SEDAS ESTAMPADAS de precioso [illegible]os Modelitos de Calle y Sport en voile y warandol y olán de lino, confecc[illegible]s y bordados a mano.

Nos hemos preocupado grandemente de marcar todos los VESTIDOS que formarán la Exposición a precios sumamente moderados, deseosos de facilitar a nuestras clientes la adquisición de cualquier Modelo que sea de su agrado.

Consideraremos un honor el que nos honre con su visita. Es verdaderamente interesante para nosotros que usted sepa lo que podemos proporcionarle por una módica cantidad.

"La Casa de Hierro"
GUERO REPUJADO
Preciosos juegos de escritorio, joyeros, cigarreras, marcos de retrato, e infinidad de otros artículos, en colores variados.
HIERRO Y COMPAÑIA S. EN C.
OBISPO Y AGUACATE

CURACION DE LAS ENFERMEDADES DE LAS DAMAS CON EL
REGULARIZADOR DEL DR. AVENDAÑO.
Medicamento puramente vegetal
Hemorragias Uterinas, Fibromas, Enfermedades Utero-Ováricas, Formación de la Joven, Epocas regulares o Dolorosas, Insuficiencia Ovárica y Falta de desarrollo.
El mejor vigorizador de la matriz, tónico ginecológico y sedante uterino. Compuesto de sustancias aprobadas por la Academia de Medicina Nacional
DE VENTA EN FARMACIAS Y DROGUERIAS

TEATRO MARTI

DOS FUNCIONES HOY EN MARTI EL ESTRENO DEL VIERNES

Dos funciones ha preparado para hoy la Empresa de Martí: la matinée dedicada a las familias, que empezará a las dos y media, y la nocturna a las nueve.

En ambas subirán a escena las dos reposiciones de anoche: LAS MUSAS LATINAS y LAS CORSARIAS, obras con las que hizo su reaparición ante el público de la Habana una artista de tantos méritos como Elisa Altamirano.

Y a propósito de la señorita Altamirano, queremos consignar que ha sido un acierto de la Empresa tan valiosa adquisición, porque es ella de las artistas que se adueñan del público a las primeras de cambio. Hasta nosotros habían llegado noticias de que en el género chico español, la guapísima tiple mejicana alcanzaba ruidoso triunfo; pero, hemos de confesarlo, la realidad superó a cuanto se esperaba, porque, tanto en la humorada de Paradas y Jiménez, cuanto en la revista de Moncayo y Penella, lució extraordinariamente y se hizo ovacionar con entusiasmo.

Como decimos al comienzo de estas líneas, hoy se repiten LAS CORSARIAS y LAS MUSAS LATINAS.

El programa de la noche ofrece además el atractivo de LA GALLEGUITA, último estreno de la temporada y éxito magnífico de Noriega y los suyos.

Todo está dispuesto para el próximo estreno que, como saben nuestros lectores, porque así lo hemos dicho en estas columnas, será el de LAS AVIADORAS, una humorada lírica en dos actos y siete cuadros, de José Lucio y Manuel Serrano, que ostenta bellísima partitura debida a los maestros Alonso y Belda.

Para ella pinta espléndido decorado el reputado escenógrafo Manolo Roig.

Ese estreno está señalado para el viernes.

819 A 8

CINE APOLO

EL FANTASMA DE LA OPERA; EL PECADO DE ADAN; PATHE NEWS; DOS DEL ESTE Y TRES COMEDIAS

Las películas seleccionadas por la Empresa de este simpático cine para las tres grandes funciones de hoy son, todas, de primera calidad y de muy diversos asuntos para satisfacer todos los gustos.

EL FANTASMA DE LA OPERA, la película cumbre de la Universal, intenso drama basado en la novela de su nombre de Gastón Lerroux, en el que hace su más grande caracterización Lon Chaney, con el que colaboran Norman Kerry y Mary Philbin; EL PECADO DE ADAN, comedia de muy fino corte de la marca Metro, en cuya interpretación se reparten el triunfo Aileen Pringle y Lew Cody y las películas de acción A GALOPE TENDIDO y LOS HUESOS DE LA GRUTA, ambas de la Universal, en la que descuellan como actores principales Hoot Gibson y Ted Wills respectivamente, figuran entre ellas, sin que, desde luego, falte el interesante e instructivo PATHE NEWS, y comedias cortas.

El orden de exhibiciones será el siguiente:

A la una y media: PATHE NEWS; EL OSO, por los Niños Peligrosos; las comedias EL DIABLO DEL CHINO y SE NECESITA VALOR; EL FANTASMA DE LA OPERA; LOS HUESOS DE LA GRUTA y A GALOPE TENDIDO.

Lunetas: 15 centavos los niños y 20 los mayores.

A las cinco y cuarto: EL FANTASMA DE LA OPERA y EL PECADO DE ADAN.

Lunetas: 30 centavos.

A las ocho y cuarto: EL PECADO DE ADAN; EL FANTASMA DE LA OPERA y LOS HUESOS DE LA GRUTA.

Lunetas: cuarenta centavos; y 30 las damas.

Mañana: la preciosa película LA BAILARINA DIABOLICA, por Gilda Gray y Clive Brook y DE PANTALONES LARGOS, por Harry Langdon.

Teatro "Wilson"

Belascoain y San Rafael
Teléfono U-5863

Cinema "Inglaterra"

San Rafael y Consulado
Teléfono M-7069

HOY — DOMINGO 8 — HOY

Colosales matinées de 1 p. m. a 5 p. m. Emil Jannings y Lya de Putti, en la sensacional y emocionante joya clásica en 10 actos,

VARIEDAD

Pola Negri, en la regia joya de la Paramount en 9 actos,

LAS ETERNAS PASIONES

Marion Nixon y Hobart Bowoorth, en la sensacional atracción de aventuras en 8 actos,

EL LORO CHINO

Los cómicos de la Sunshaine, en la atracción

EL CICLISTA

5 y 1|4 Tandas 9 y 45 p. m.

Los artistas de la Sunshaine, en la comedia

EL CICLISTA

Lya de Putti y Emil Jannings, en la sensacional, espectacular y emocionante super producción joya en 10 actos, titulada

VARIEDAD

8 y 1|4 Tandas 8 y 1-2 p. m.

Pola Negri, en la regia joya de la Paramount, en 9 actos, titulada:

LAS ETERNAS PASIONES

Mañana en WILSON
Pola Negri, en la magnífica producción

SUBLIME Y PERVERSA

Mañana en INGLATERRA
Dolores Costello y William Collier, Jr., en

LA VIUDA UNIVERSITARIA

2877 1d-8 Ab.

EL BOTIN DE PAZ, una deliciosa comedia editada por la Universal en Cinelandia, de asunto post-guerra mundial, en la que luce su gran arte y su gran belleza Lya de Putti en el ingenuo papel de una doncella luxemburguesa, con la que colaboran Eddie Gribbon, Zazu Pitts y Malcolm Mc Gregor, el martes, con El Maitre de Hotel, por Lewis Stone.

El viernes, gran función con cine y variedades a beneficio del maestro Silva.

696 A 8

CINE GRIS

VEDADO

Hoy domingo a las dos gran matinee con la cinta cómica LA CASA DE LAS SORPRESAS; EL PIRATA DE LAS PRADERAS, por Art Mix; la cómica ENCANTADO DE LA VIDA y la graciosísima obra en siete actos PERDIDO EN EL FRENTE, por Natalie Kingston, Charles Murray y George Sidney.

A las cinco y cuarto y nueve y cuarto una cómica en dos actos, y el interesante melodrama en ocho actos LOS BUENOS TIEMPOS DE CARLOS, obra en que se destaca lo poco durader as que son las glorias del teatro, comparadas con los desengaños y miserias que sufren los artistas al caer del pedestal en que el público los encumbró un día para dejarlos caer en otro. En esta film luce sus facultades físicas y artísticas Elena Costello ,en unión del gran actor Warner Oland.

A las ocho y cuarto: PERDIDO EN EL FRENTE.

Mañana lunes: Noticiario Fox; la cómica Buscando a Beta y El Gran Amor, por Volla Dana.

El martes: Cuerpo y Alma, por Aileen Pringle, Norman Kerry y Leonel Barrimore.

685 A 8

Cine Vives, Vedado

De muchísima expectación es el programa para hoy combinado en todas las tandas de este elegante y concurrido cine de la calle B. entre 27 y 29.

Para las tandas elegantes de las cinco y cuarto y de las nueve y cuarto la preciosa cinta de Vera Reynolds, Rudolph Schildkraut, Julia Fale y Charles Delaney que lleva por título DOBLE CONQUISTA.

Grandiosa matinee a las dos p. m. con las películas UN PAR COMO HAY MUCHOS, jocosa comedia en dos partes; PERDIDOS EN EL FRENTE, por los simpáticos actores George Sidney y Charles Murray, EL SENDERO CUBIERTO, gran drama del Oeste por J. B. Warner y la finísima comedia de W. Pidgeon y June Collier que se ittula LAS ODIO A TODAS.

Mañana: nueva exhibición de la película EL CAMINO DEL AMOR, por Ramón Novarro y Marceline Day.

Martes 10, día de moda: LA BAILARINA DIABOLICA, por Gilda Gray y Clive Brook.

Miércoles 11: LOS BUENOS TIEMPOS DE CARLOS, por Dolores Costello.

Jueves 12: CUERPO Y ALMA, por Aileen Pringle y Norman Kerry.

Viernes 13: IVAN EL TERRIBLE, estreno en el Vedado.

Sábado 14: FIEBRE DE PRIMAVERA, por William Haynes y Joan Grauford.

693 A 8

TOS POLA CATARROS LIGA
Se Curan Con Jarabe de
Compuesto — Infalible
De la Dra. E. OZETE
Frasco Chico . . 0.40 „ Grande $1.00
De venta en todas las Boticas de la Isla.
Al hacer su pedido exija siempre, de la Dra. E. OZETE.

MARTES 10 MIERCOLES 11 JUEVES 12 — TEATRO DEL PRADO — MARTES 10 MIERCOLES 11 JUEVES 12

5 Y 9 — COLOSAL ESTRENO EN CUBA — 5 Y 9

presentación de

ESTHER RALSTON

CHARLES FARRELL · WALLACE BEERY · GEORGE BANCROFT

en la SUPER-JOYA PARAMOUNT

LA REINA DE LOS MARES

AMERICA APROBADA A-9638

"OLD IRONSIDES"

Drama de grandioso espectáculo - La historia romántica de la formación y triunfos de la Marina de la República Norteamericana en el Siglo XIX y sus veleros y esforzados Marineros y Oficiales

Gran prólogo especial adaptado a la película, igual al presentado en el teatro PARAMOUNT DE NEW YORK

JOYA PARAMOUNT
E. Palma 112

El Tema de Moda

FRIGIDAIRE facilitará sus tareas de ama de casa y le ayudará a que sus tertulias sean aún más exquisitas.

Deliciosos helados, sorbetes y postres congelados podrán ser en él conservados para ser servidos en el momento oportuno. Pequeños cuadraditos de hielo en colores le harán tambien atractivos refrescos.

FRIGIDAIRE da a todos los alimentos un sabor delicioso y proteje la salud de su familia.

FRIGIDAIRE puede ahora ser adquirido a plazos de hasta $20.00 mensuales y su costo de funcionamiento es igual o menor que el del hielo.

VISITE NUESTRA EXPOSICION O PIDA FOLLETOS
WALTER & CENDOYA CO.
EDIFICIO LA METROPOLITANA — O'REILLY ENTRE AGUACATE Y COMPOSTELA

Frigidaire

PRODUCTO DE LA GENERAL MOTORS

M.E.C.D. 2016

RIALTO

MAÑANA

GRANDIOSO ESTRENO

UNIVERSAL PICTURE CORPORATION

presenta a

NEIL HAMILTON

RALPH LEWIS

en

EL ESCUDO DEL HONOR

Un melodrama intenso y sensacional que llevará al espectador de emoción en emoción. Una trama original y de poderosa atracción.

The SHIELD of HONOR

ESPECTACULOS

TEATROS

NACIONAL. Tarde y noche: Agapito tenorio; Un viaje a la metrópoli; Atrévete; Ivan el Terrible; Bajo el antifaz.

PRINCIPAL DE LA COMEDIA. Matinee y nocturna: El Raid Madrid-Alcalá.

PAYRET. De 1 a 5: El Pirata Negro; La avalancha de oro; Pinocho. 5 y 15: La avalancha de oro; Maquillage. 8 y 30: El Pirata Negro; Maquillage; Revistas Relámpago.

MARTI. Matinee y nocturna: Las Corsarias; Las Musas Latinas.

ALHAMBRA. 2 y 30: El Demonio y la Carne; El vértigo del divorcio. 8: La pelea de Uzcudun. 9 y 15: El Demonio y la Carne. 10 y 30: El vértigo del divorcio.

ACTUALIDADES. Matinee y nocturna: cintas cómicas; revistas cinematográficas; La Isla del Pirata; El sobre rojo; Oh, la mujer!

CINEMATOGRAFOS

CAMPOAMOR. 1 0a. m.: Concierto por Conchita Bañuls. Tarde y noche: cintas cómicas y dramáticas; una revista; La señora no quiere hijos.

ENCANTO. Matinee: La alta sociedad; Las apariencias engañan; El palacio de las maravillas; La viuda universitaria; El pecado de Adán. Tandas elegantes: Amor o Ana Karenina.

LIRA. Matinee y nocturna: una revista; una comedia; Divorcio preventivo; Amor el más grande error; La Traidora.

OLIMPIC. Matinee y noche: Frente a dos pistolas; El hombre del bosque; La gran pesadilla; Un campeón de Broadway; La Mujer de París.

NEPTUNO. 1 y 30: Medias de seda; El Jardín de Alah; La esposa juiciosa; El campeón del puñetazo; El Fantasma de la Opera.

UNIVERSAL. Tarde y noche: En mala compañía; Leal; Un día de campo; La Casa del Misterio (episodio 3); Juegos de damas.

IMPERIO. Tarde y noche: una revista; una comedia; La bailarina diabólica; El cantante del jazz; Ay, qué noche!

VIVES. 5 y 15 y 9 y 15: Doble conquista. 2: Un par como hay muchos; Perdidos en el Frente; El sendero cubierto; Las odio a todas. 8 y 15: Las odio a todas.

RIVOLI (La Sierra, Marianao). 2: una revista: Se cayó del trapecio; El gato y el canario; La carrera accidental; Casémonos y lo sabrás. Tandas elegantes: El botín de paz.

GRIS. 2: La casa de las sorpresas; El pirata de las praderas; Encantado de la vida; Perdidos en el Frente. 5 y 15 y 9 y 15: una cinta cómica; Los buenos tiempos de Carlos. 8 y 15: Perdidos en el Frente.

WILSON. Tarde y noche: una revista; una comedia; Variedad; Las eternas pasiones.

INGLATERRA. Matinee y nocturna: una revista; una comedia; El Loro Chino; Variedad; Las eternas pasiones.

CUBA. Tarde y noche: una comedia; una revista; Vértigo de sociedad; La Reina de la Moda.

RIVIERA. Tandas elegantes: La Mujer de París. 8 y 15: El Valle de Plata. 1: Ete es mi tipo; La novia en disputa; La Suerte Loca; El Correo Aéreo; El Valle de Plata.

TRIANON. 1 y 30: El Sargento Mala Cara; Maldita Luna de Miel; En las fauces del destino; Fuera sombreros; Jamón con huevos. 5 y 15 y 9 y 30: Te para tres. 8 y 15: Jamón con huevos.

GALIANO. Tarde y noche: La atracción de las joyas; El Salteador Misterioso; El Nietecito; El casorio de Honorio.

LARA. Tarde y noche: una revista; cintas cómicas; Sublime y Perversa; La Condesa secuestrada; El Fantasma de la Opera.

VERDUN. Tarde y noche: una revista; una comedia; Buscando nonios; New York; La Reina de la Moda; cómicas.

APOLO. Tarde y noche: tres comedias; una revista; El Fantasma de la Opera; El pecado de Adán; A galope tendido; Los huesos de la gruta.

Campoamor: Hoy Gran Concierto a las diez de la mañana

Hoy a las diez y media de la mañana se celebrará en Campoamor el recital de Conchita Bañuls, donde cantará canciones cubanas, de Roig, Lecuona, Delfín y Sánchez Fuentes; entre otras el estreno QUE BOCA LA TUYA, de Delfín. Conchita Bañuls será acompañada al piano por el popular Vicentico Lanz.

Las localidades son a los precios populares de un peso la luneta y 60 centavos el Balcony.

A la una y media grandiosa matinee exhibiéndose las cómicas Guante de pelea y La niñera de Snookums; la producción de acción por Forrest Stanley LA SELVA ARDIENTE; el estreno de María Corda LA SEÑORA NO QUIERE HIJOS y la cinta por George Walsh, PISAVERDE RESBALOSO.

En las tandas elegantes de cinco y nueve y media además de las últimas exhibiciones de LA SEÑORA NO QUIERE HIJOS, presentación de Sixco Francha, la mavavilla vocal del siglo, que imita a la perfección con la garganta, el violín, violoncello, saxofón, guitarra hawaiana, mandolina, etc.

Mañana: LA CAIDA DE TROYA, producción espectacular.

625 A 8

Hoy últimas exhibiciones de Iván el Terrible

Se anuncian para hoy domingog, las últimas exhibiciones de IVAN EL TERRIBLE en el teatro Nacional. Grandiosa film. Lo más formidable que se ha llevado a la pantalla. El movimiento en esta cinta, es de realización irresistible. Arrastró todo el conjunto y le presta una grandiosidad feroz que se destaca en todos sus detalles.

IVAN EL TERRIBLE es una obra rusa que no admite comparación con ninguna otra. El decorado, las armas, el movimiento de los personajes, forman un todo tan armonioso, crean a la vez un ambiente dramatico y pintoresco, que seducen al espectador que se cree "viviendo" en aquella época de terror y de sangre, respirando aquella atmósfera trágica y bárbara del siglo XVI.

La concurrencia de público al Nacional en estos días anteriores ha sido enorme. Si artísticamente IVAN EL TERRIBLE ha sido enorme éxito, también lo ha sido en cuanto a la concurrencia de público. Se han aunado ambas cosas. En IVAN EL TERRIBLE se satisface a todo el público de un teatro, por heterogéneo que sea. De arriba abajo todos sienten la emoción de lo bello y de lo trágico.

Hoy domingo, repetimos, serán las últimas proyecciones de esta grandiosa producción cinematográfica, en el Nacional.

699 A 8.

La Taberna Española del Hotel Regina

El inicio de la temporada veraniega con el debut del notable trío IBERIA hará que hoy esté más concurrida que de costumbre la hostería subterránea de San José e Industria.

La típica escalera mudéjar verá desfilar esta noche por sus polícromas gradas lo más granado de la alta sociedad habanera.

Al incentivo de la proverbialmente famosa cocina del Hotel Regina y del intachable servicio de la taberna, se unirá durante todo el verano de ocho a doce de la noche, el aliciente irresistible del programa de arte flamenco y gitano dirigido por la incomparable Cordobesita, rival de la Niña de los Peines.

Un sistema perfecto de ventilación frigidaria hará que el mesón soterrado goce de la más agradable de las temperaturas, mediante la renovación constante del aire de la cueva y la oxigenación de su ambiente.

Dos o tres veces por semana se variará el repertorio del cuadro andaluz, que será amenizado también semanalmente con bailarinas españolas contratadas al efecto. Lo mejor del género en nuestro mercado teatral.

Huelga hablar elogiásticamente de la excelencia de la table de hote del figón hispano, legendaria entre nuestros gourmets que saben apreciar los sabrosos menús de la rica gastronomía peninsular.

Está, pues de plácemes, más que nunca, el alto mundo de esta capital con la aparición del Trío Iberia y la reprise de la Cordobesita y su guitarrista.

Además cuenta esta taberna todos los días con el célebre cocido a la española hecho por una cocinera madrileña traída especialmente para condimentar este plato.

678 ind A 8

CINE LARA

A la una empieza la matinee del Cine Lara con el siguiente escogido programa:

ivertidas cintas cómicas.

La cinta por Billie Dove, Lloyd Hughes y Lillian Tashman titulada LA CONDESA SECUESTRADA.

La producción por Lon Chaney, Mary Philbin y Norman Kerry titulada EL FANTASMA DE LA OPERA.

La interesante cinta por Pola Negri, Tom Moore y Miss Du Pont titulada SUBLIME Y PERVERSA.

Por la noche se exhibe el mismo programa de la matinee.

Mañana: Se prohibe la entrada y La Máscara del Placer.

Martes: Las odio a todas y El amor vela.

70 A 8

TEATRO IMPERIO

CONSULADO NUMERO 116. TELEFONO A -5440

HOY LA BAILARINA DIABOLICA, POR GILDA GRAY

Para la matinee y la función corrida de la noche serán exhibidas las cintas tituladas LA BAILARINA DIABOLICA, por Gilda Gray; EL CANTANTE DEL JAZZ, por Al Joston y AY QUE NOCHE!, por Edna Murphy.

Los precios para hoy en la matinee son treinta centavos y las damas y niños 20 centavos. En la función corida de la noche, cuarenta centavos y las damas y niños treinta centavos.

Mañana Juventud del Diablo, por la Bertini; Corazón de Oro, por Percy armond y Ropa Bonita, por la Ralston y Johnny Walker.

E lmartes estreno de la bella producción Dos Mujeres o Regina, por Lya Perry.

673 A 8

Teatro Principal de la Comedia

TARDE Y NOCHE EL RAID MADRID-ALCALA, POR LOPEZ SOMOZA

Anoche se estrenó en el teatro Principal de la Comedia EL RAID MADRID-ALCALA o UN VIAJE EN GLOBO, entretenido juguete cómico original de Antonio Fernández Lepina.

Antonio Fernández Lepina es uno de los autores cómicos españolas más celebrados. No sólo tiene en su haber obras originales de verdadero mérito, sino adaptaciones del francés, inglés, etc., hechas con positivo talento. Entre ellas debemos citar MI COCINERA.

Si hemos de juzgar por la crítica española EL RAID MADRID-ALCALA ha hecho subir considerablemente los valores de Fernández Lepina, llevándolo hasta la primera fila de los autores españoles contemporáneos.

Anoche pudimos comprobar que esto no es exagerado. EL RAID MADRID-ALCALA o UN VIAJE EN GLOBO es de lo más gracioso y ocurrente que últimamente hemos visto en el teatro Principal. Tiene además el atractivo de la actualidad, pues como el título así lo indica, la acción es alusiva a la obsesión aviatoria de los tiempos que corremos, que el autor satiriza con afinada gracia.

EL RAID-MADRID-ALCALA es obra de acción movida y numana. Tiene caracteres muy bien trazados y vistos por sus facetas más cómicas. Ademas el diálogo ligero, oportuno, franco, está matizado con chistes y expresiones de gran comicidad.

El público que llenaba el teatro, recibió la obra con verdadero entusiasmo, riendo a carcajadas con sus más cómicos aspectos y mostrando vivamente su satisfacción.

Contribuyó en gran parte al éxito de la interpretación verdaderamente notable que le dió la compañía del Principal y en la cual se destacó la labor imponderable del siempre aplaudido Rafael López Somoza.

Tal ha sido el éxito del RAID MADRID-ALCALA que hoy vuelve a escena tanto en la matinée de las 3 como en la función nocturna. No dudamos que se llene el teatro en ambas.

El martes, a petición de numerosas personas, PIO MUSSOLINI, una de las creaciones más simpáticas de Rafael López Somoza.

698. A 8.

CINE RIVIERA

Hoy, matinée con los nuevos precios reducidos.

LA MUJER DE PARIS, por Vilma Banky.

En las tandas elegantes de hoy se presentará por segunda vez la magnífica producción americana LA MUJER DE PARIS, donde tan admirablemente trabaja la famosa artista Vilma Banky.

En la tanda precedente se presentará EL VALLE DE PLATA, por el gran actor de la Fox, Tom Mix.

En la matinée de la una p. m. se exhibirá un programa de primer orden, para la juventud del Vedado, compuesto por las siguientes obras: ESTE ES EL TIPO, LA NOVIA EN DISPUTA, LA SUERTE LOCA, por Monty Bank; EL CORREO AEREO, por Douglas Fairbanks Jr., y EL VALLE DE PLATA, por Tom Mix.

Lunetas a 20 centavos y balconys a 10 centavos, tanto para mayores como niños.

Mañana se estrenará la gran cinta de la Ufa, de Berlín, titulada CELOS, que tiene por principales intérpretes a Lya de Putti, Warner Krauss y Victor Varconi. Es del repertorio de la Cuban American Films.

En la tanda precedente va: DEMASIADOS BESOS, por Richard Dix.

El martes, día de moda, la First National estrenará LA CONDESA SECUESTRADA, por la encantadora Billie Dove.

El miércoles vuelve CELOS a la pantalla.

El jueves, la Metro Goldwyn presenta, por segunda vez, LA CANCION DE KENTUCKY, por Helen Costello.

El viernes y sábado próximos se estrenará LA SRA. NO QUIERE HIJOS, famosísimo melodrama basado en la novela del mismo nombre de Clement Vautel, e interpretado por María Corda y Harry Liedke. Trata, como su nombre lo indica, de la moderna idea de nuestras señoritas y mamás "bien" de hacer lo posible por que sus niñas casadas no tengan hijos...

694 A 8.

CINE CUBA

Suárez y Corrales. Telf. M-8970.

Hoy, LA REINA DE LA MODA.

Magno es el programa que empieza a la una se pasará una revista y comedia, la magnífica producción por Olive Borden y Antonio Moreno titulada VERTIGO DE SOCIEDAD, la excelsa producción española de muy interesante y gracioso argumento regiamente interpretada por Carmen Myer y la superproducción del repertorio de la Paramount Films por la gentil y bella Esther Ralston y otras estrellas basada en un admirable asunto y presentada con verdadero derroche de lujo, titulada LA REINA DE LA MODA. En la tanda elegante de las cinco, VERTIGO DE SOCIEDAD y LA REINA DE LA MODA. Por la noche en función corrida de las ocho, todo el programa.

Mañana lunes, LA HERMANITA, por Margarita de la Motte y SE PROHIBE LA ENTRADA, por Vivian Gibson.

Martes 10, LA MASCARA DEL PLACER, por Greta Garbo y números de variedad.

Miércoles 11, HOMBRES DE BRONCE, por Monte Blue.

Jueves 12, NUEVA YORK, por Ricardo Cortés

Viernes 11, LA ESCLAVA DE PLATA, por Irene Rich.

697. Ab 8

CINE TRIANON

Hoy domingo gra nmatinee en el elegante Cine Trianón empezando a la una y media con las siguientes producciones: Lon Chaney y William Haines en EL SARGENTO MALA CARA; la comedia MALDITA LUNA DE MIEL ¡el perro Dinamita en la cinta EN LAS FAUCES DEL DESTINO; la comedia titulada FUERA SOMBREROS y la simpáitca obra interpretada por Myrna Loy, Tom Wilson y Chas Conklin titulada JAMON CON HUEVOS.

A las cinco y cuarto y a las nueve y media se exhibe la divertidísima comedia interpretada por Lew Cody, Aileen Pringle y producida por la Metro Goldwyn titulada TE PARA TRES.

A las ocho y cuarto: JAMON CON HUEVOS.

Mañana lunes se èxhibe la interesante obra de la Metro interpretada por Helene Costello y James Murray titulada LA CANCION DE KENTUCKY.

El próximo martes día de moda y en las tandas elegantes, reestreno de la grandiosa superproducción de la Universal titulada EL FANTASMA DE LA OPERA, por Lon Chaney, el notable actor, y Mary Philbin. La música que se tocará con esta película será especial, de acuerdo con la misma.

Sábado 14; Domingo 15 y Lunes 16: AMOR o ANA KARENINA, por John Gilbert y Gretta Garbo.

691 A 8

HOY 5¼ 8¼ 9¾ FAUSTO HOY 5¼ 8¼ 9¾

La PARAMOUNT FILM presenta a su gracioso estrella

BEBE DANIELS

En el chispeante y entretenido melodrama de aventuras y amores titulado

Un Beso en un Taxi

"A KISS IN A TAXI"

El último triunfo artístico de la más adorable artista del Cinema

Repertorio PARAMOUNT FILMS of CUBA - E. Palma 112

PRONTO ESTRENO LA REINA DE LOS MARES ESTHER RALSTON

MATINEE DE 1 A 5

FIEBRE DE CIRCO por Los Niños Peligrosos

UN BESO EN UN TAXI por BEBE DANIELS

NEW YORK por RICARDO CORTEZ y ESTELLE TAYLOR

EL JINETE MISTERIOSO por JACK HOLT

NIÑOS 20¢ MAYORES 40¢

RIALTO ABRIL 11-12-13 y 14

FORASTEROS EN PARIS

FORMIDABLE EN COMICIDAD

Mr. COHENS y KELLYS IN PARIS

CAMPOAMOR

COLOSAL ESTRENO EN CUBA

mañana EN TODAS LAS TANDAS mañana

Cía Cubana de Cinema presenta

LA CAIDA DE TROYA

Un conmovedor romance de amor y de guerra, inmortalizado por HOMERO y trasladado con maestría insuperable a la pantalla

SUNTUOSIDAD

EMOTIVIDAD SUPREMA

TECNICA IRREPROCHABLE.

Repertorio COMPAÑIA CUBANA DE CINEMA — Trocadero 29

HOY TEATRO DEL PRADO 5 Y 9

ESTRENO EN CUBA

La Paramount Film presenta a la inimitable y graciosa estrella

CLARA BOW

en la fina y sutil comedia titulada

ROSA LA REVOLTOSA

"ROGH HOUSE ROSIE"

Ella creía en los sueños, creía en los vaticinios pero su romanticismo la llevó mas lejos Vea cuanto arte y cuanta gracia desgrana esta monería del cinema en esta película

Repertorio PARAMOUNT FILMS OF CUBA E. Palma 112

MATINEE DE 1 A 5

JACK HOLT en EL JINETE MISTERIOSO

BILLIE DOVE en LA CONDESA SECUESTRADA

EL FANTASMA DE LA OPERA por LON CHANEY NORMAN KERRY y MARY PHILBIN

NIÑOS 20¢ MAYORES 40¢

HOY DOMINGO 8 DE ABRIL HOY

EXTRAORDINARIO PROGRAMA EN EL

TEATRO NACIONAL

LA MEJOR MATINEE DEL DIA

DE 1 P. M. A 5 P. M.

La preciosa creación de alta comedia por EVELYN BRENT:

BAJO EL ANTIFAZ

La divertida y original comedia estudiantil:

EL GUAPO DEL AULA

La sensacional producción de estupendo éxito, obra máxima del arte cinematográfico:

IVAN EL TERRIBLE

Drama de intensa emoción en que se reproduce la antigua Rusia de los Zares.

Tomando parte en toda la película los notables cantantes rusos de la Compañía MOSCOW ENSAMBLE.

La comedia de los Niños Peligrosos

UN VIAJE A LA METROPOLI

Una magnífica película de LEO MALONEY:

A T R E V E T E

Y una deliciosa comedia de LARRY SEMON

AGAPITO TENORIESCO

LA MEJOR MATINEE DE HOY

Palcos $2.00. Luneta 40 cts. Tertulia 15 cts. Paraiso 10 cts.

EN LAS TANDAS DE 5 1|4, 8 Y 9 1|2 P. M.

La formidable creación

IVAN EL TERRIBLE

Con el concurso de los notables artistas rusos MOSCOW ENSAMBLE

La obra más sensacional de la temporada.

Palcos $3.00. Lunetas 60 cts. Tertulia 15 cts. Cazuela 10 cts.

M.E.C.D. 2016

ENCANTADA!

de poder cumplir con el deber más sagrado de madre, sin que tema alterar en nada las bellas formas de su busto.

La Crema "DE LUSAND" afirma y endurece los tejidos dándoles una consistencia natural, cualesquiera que sean las causas de su decaimiento.

INSTITUTO "DE LUSAND"

Agente exclusivo para Cuba,

JOYERIA "MARZO"
GALIANO 88, A,

Pida informe por escrito a la señorita del Departamento

LUCERNA

PASTELERIA Y REPOSTERIA FRANCESA
UNICA EN SU CLASE.
Telf. M-2021 Neptuno 104

$3.00

Examen científico de la vista, por el especialista optometrista E. A. HERNANDEZ. Gabinete de Optica "Versalles". Toro y Hernández. Prado 109. Habana.

TIMO POR MEDIO DE UN BILLETE DE LA LOTERIA

El Millonario acusado de la estafa de $281,40.—Una mujer teme que la mate su esposo

Ayer fueron detenidos por los agentes Menéndez y Herrera tres conocidos estafadores españoles nombrados Ramón Rubin, vecino de Habana 72; y Antonio Fernández Rodríguez y David Souto Fernández, sin domicilio conocido ni ocupación, los cuales estafaron a su compatriota Antonio Ferreiro Anadara, que reside en la fonda Las Cuatro Naciones, 175 pesos, haciéndole creer que poseían un centésimo del billete premiado con el premio gordo en el sorteo del 31 de marzo, entregándoselop ara que lo levara a cobrar porque ellos tenían que irse al campo; pero exigiéndole una garantía para tener seguridad de que lo llevaría a cobrar. Ferreiro les dió 145 pesos que tenía.

Ferreiro y su compañero y paisano Castro López fueron a cobrar el centésimo, siendo detenidos porque el centésimo tenía un guarismo alterado.

Comprobada la inocencia de Ferreiro, ha sido seguida la causa contra los que le estafaron el dinero.

Otra estafa.—El señor Pedro Rabadán y Rodríguez, vecino de Concha y Marina, denunció que entregó a Domingo García (a) "El Millonario", en las oficinas del Gobierno Provincial, la cantidad de $281.40 para abrir un depósito de materiales de construcción en Cristina número 58 y sacar un camión que tenía depositado en los Fosos Municipales. García que le hizo creer era persona influyente en el Municipio y en el Goiberno, no ha hecho gestión ninguna para llevar a cabo lo que le encargó y se ha apropiado el dinero, y además le ha interpuesto una demanda pidiéndole 250 pesos.

Se apropió de la máquina—Denunció Inocencio Muñiz Pérez, vecino de Habana 116, que Francisco J. Lazcano y Maza, vecino de San Lázaro 78, ha vendido una máquina de escribir de su propiedad que tenía que devolverle por orden del Juzgado Municipal del Este.

Presentación de una acusada.—La señora Agueda Berri Medina, vecina de H número 5, en el Reparto Batista, se presentó en la Judicial exponiendo que se separó de su esposo Onofre García Moya, vecino de Vertientes, por temor a que la matara por el mal trato que le daba y las amenazas que le hacía, dejando sus cuatro hijos en poder de los padrinos de los muchachos.

HABANERAS

Viene de la página NUEVE

DE ANOCHE

TRES FIESTAS DEL SABADO DE GLORIA

Espléndido!
El baile del Casino Español.
Un éxito más de la Comisión de Fiestas que con tanto entusiasmo preside el distinguido joven Augusto Fernández.
A reserva de describirlo, siquiera sea a grandes rasgos, diré que los salones lucían un bonito decorado floral.
Obra de la Casa Trías.
Admirable.
Llamaba la atención en la mesa de honor del buffet un magnífico centro de dalias rojas.
La noche en **The Pirate's Club** fué la animación grande y completa.
El **show** muy aplaudido.
Un grupo de bellezas.
Resultó del más agradable efecto la nueva mantelería, toda a cuadros, blancos y negros.
Los **parties,** distribuídos en toda la extensión de la cubierta, eran verdaderamente numerosos.
Gran noche de los Piratas.
Deliciosa!
En el **Vedado Tennis Club** se inauguró alegremente la temporada veraniega.
La nueva terraza, denominada la Esquina de Toyo, ofrecía un aspecto precioso.
Reinó el baile.
Con la orquesta de Corbacho.
Del jardín **Milagros,** tan en boga actualmente, era el adorno del lugar y de las mesas.
Adorno floral.
Lirios, gladiolos, claveles...

DEL DIA

Una mañana animada.
Es la de hoy.
A las diez y media, en Payret, la conferencia del profesor Bernis para los señores socios de la Institución Hispano-Cubana de Cultura.
Un concierto en el Nacional.
Otro en Campoamor.
El primero de la Orquesta Filarmónica que dirige el maestro Sanjuán.
El concierto de Campoamor lo ofrece la tiple cantante Conchita Bañuls con un programa de canciones de Lecuona, Delfín, Roig y Sánchez de Fuentes.
Además, para colmo de atractivos, recitaciones de poesías de Gustavo Sánchez Galarraga.
Entre los espectáculos.
La matinée del teatro Encanto.
Se exhibirán cintas cómicas en obsequio del mundo infantil, entre otras, **El teatro de las maravillas, La alta sociedad** y **La viuda universitaria,** por Dolores Costello.
Ha sido reservada una nueva exhibición de **Amor a Ana Karenina** para los turnos de gala del teatro Encanto.
En la matinée del Principal se dará la segunda representación de **El Raid Madrid-Alcalá o Un viaje en Globo,** divertido juguete cómico, cuyo estreno, con el más satisfactorio éxito, se efectuó anoche.
Una fiesta de la tarde.
De cuatro a ocho.
Primera de la temporada veraniega en **Miramar Yacht Club,** la floreciente sociedad que preside el doctor Miguel Mariano Gómez, Alcalde de la Habana.
Luna Park.
Abierto toda la tarde.
Desde las tres acudirá la grey infantil a disfrutar de sus muchos y recreativos espectáculos.
Estará animadísimo.

DE PASO

M. Luc Durtain.
Gran conferencista francés.
Acaba de pasar por esta ciudad de viaje para México.
Tan corta aquí su estancia que no pudo dar su anunciada disertación sobre la literatura francesa y la Rusia de nuestros días.
No tardará en volver.
Y oiremos su conferencia.

LA BODA DE HOY

María Julia Montoro.
La novia de hoy.
Con la fe de su amor, grande y puro, unirá su suerte a la del señor Sergio Orizondo y Siverio, subteniente contador de la Marina de Guerra.
Boda interesante.
En el Angel.

SILVERIO CASTRO

Obscurecido y triste.
Olvidado de muchos...
Así ha desaparecido un antiguo funcionario de la administración de justicia, el licenciado Silverio Castro, en un tiempo Juez Decano de la Habana.
Hombre íntegro.
Modesto y bueno.
Hijas suyas, que lo lloran desoladas, son América Castro, la señora del ilustre doctor Salvador Salazar y María Luisa Castro, la señora del querido compañero Mario Lescano Abella.
Reciban mi pésame.

DI AS

San Dionisio.
Festividad de la fecha.
Está de días un escritor brillante, de la redacción de **El País,** el señor Dionisio Pérez.
Celebran su santo el opulento ingeniero Dionisio Velasco y su hijo el distinguido joven Dionisio Velasco y Sarrá.
Dionisio Millán.
Y Dionisio Fernández.
En la festividad de San Alberto el Magno, que también se celebra hoy, están de días el conocido joven Alberto Crusellas, el profesor Alberto Falcón, notable pianista y director del conservatorio de su nombre, y el inspirado poeta Alberto de J. Calvo.
¡Felicidades!

Enrique FONTANILLS.

SOMBREROS DE SEÑORA

¿Ha comprado su sombrero de verano?

Si no lo ha comprado todavía, no lo deje para más tarde.

La gran colección de verano, está siendo la mayor atracción en nuestro Departamento de Sombreros.

Innumerables clientas han estado ya comprando el suyo, por temor a que se terminen pronto nuestros más bonitos modelos. Por la misma razón le hacemos a usted esta advertencia.

Bazar Ingles
LÓPEZ Y RIO, S. EN C.
IMPORTADORES DE SEDERIA Y NOVEDADES
AVENIDA DE ITALIA Y SN. MIGUEL.

2893. 1d. 8.

Peletería BENEJAM

SAN RAFAEL E INDUSTRIA

CALZADO DE CALIDAD A PRECIOS MUY REDUCIDOS.
PARA SRAS., CABALLEROS Y NIÑOS.

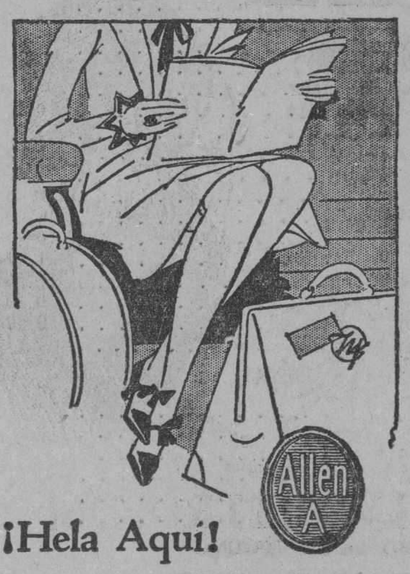

¡Hela Aquí!

Una media ALLEN-A de pura seda

Ajusta perfectamente, dando a la pierna una forma encantadora, esbelta y graciosa

Una media fina y notablemente barata

Todos los estilos de medias ALLEN-A resultan baratos en relación a su calidad. Satisfacen el gusto más exigente por su excelente tejido, su material insuperable y la graciosa forma que imparten a la pierna. Para llevarse en todas ocasiones, con los vestidos más exquisitos y elegantes; completan un conjunto encantador.

Aseguramos que dan un servicio satisfactorio, pues son flexibles, resistentes, reforzadas.

THE ALLEN-A COMPANY
KENOSHA, WISCONSIN, E. U. A.

Unicos Distribuidores en Cuba:
Cía. Brandon, S. A. - - Industria 126, Habana

NOTAS DE LA POLICIA

Un choque.— En Chacón entre Riva y Habana, chocó el Omnibos núm. 3 de la empresa La Estrella que guiaba Manuel Casanova, Bueno, vecino de Avenida de España entre 22 y 23 con el tranvía 640 de J. del Monte calle Habana conducido por el motorista José Carrajales Rodríguez, vecino de 10 de Octubre 492, sufriendo ambos vehículos averías de poca importancia.

Escandalo.— El vigilante 675 detuvo a Gregoria Castonaya Sarria y a Nicolás Olamos Santos, Esperanza Cahtonaya Sarria y a José Calvo Paz, todos vecinos de la casa Lamparilla número 63 y medio y a los que acusa de haber formado un fuerte escandalo en el patio de dicha casa.

Una caida.— En el centro de socorros fué asistida de una herida contusa en la región superciliar derecha, María Unildar Palacio de 3 años de edad y vecina de Cuba núm. 1 que se produjo casualmente en su domicilio al caerse de sus pies al pavimento.

Un arrollado.— Manuel Sánchez Prado, vecino de M. Abreu No. 4, fué asistido de contusiones y desgarraduras de la piel diseminadas por el cuerpo las que sufrió en M. Abreu y Mercaderes al ser arrollado por el auto 16869 que se dió a la fuga.

Riña y lesiones.— El vigilante 1835, detuvo a Avelina Iglesias Alonso, a Alejandro Menéndez, y a Francisco Zayas Peñalver vecinos de Ricla 42 a los que sorprendió en el interior de la mencionada casa, riñendo. Los tres tuvieron que ser asistidos en el centro de socorros de lesiones leves.

Un choque.— En Ricla y Plácido, chocaron los autos 34319 manejado por José García Camba vecino de 10 de Octubre 410 y núm. 14968 que guiaba Juan Campos vecino de Suárez 70, sufriendo ambos vehículos averías de poca consideración.

Escandalo.— El vgte. 1602 condujo a la estación a Rafael García sin domicilio por acusarlo Solvestre Santiago Canal chauffeur del auto 15445 de haberle alquilado su auto ordenándole llevarle a distintos puntos y que en el trayecto formaba escandalo, insultándolo además.

Con una puntilla.— Evelio Bolet Carbonell, vecino de Emna 102 fué asistido en el Hospital Freire de Andrade de una herida punzante en la región plantar izquierda la que se produjo en su propio domicilio al pisar una tabla que tenía una puntilla saliente.

Un choque.— En Barcelona y Labra, chocó el auto 9919 que manejaba Guariano Garay Reyes, vecino de Menocal 18 con el auto 30090 que guiaba Benito Díaz Ferrera vecino de Santa Catalina y Ferreras, sufriendo ambos autos averías de escaso valor.

Juego de picado.— El vigilante 1652 sorprendió en E. Palma y P. de Martí, jugando de interés al picado al Heriberto Valdes vecino de Aguirre 148 en unión de otros individuos que se dieron a la fuga.

Desobediencia.— El vigilante 274 detuvo a Antonio González Noguerol chauffeur del auto 36793 por haberle desobedecido en E. Palma y M. Suárez, cuando le amonestó por una infracción que iba cometiendo con su dicho auto.

Arresto judicial.— El vigilante 1542 detuvo a Roberto Cruz Alvarez, vecino de Porvenir y Pinar del Rio por encontrarse reclamado por el juez correccional de la cuarta sección en juicio que se le sigue por infracción municipal.

ESCANDALO.—El vigilante 1614 presentó en la estación a Angel Peruyero Melendre vecino de Bélgica 2 por haber formado un gran escandalo en M. Gómez y Bélgica, hallándose en estado de embriaguez alcóholia.

Maltrato de obras.— En el centro de socorros fué asistida de hiperhemia traumática en el rostro y contusiones y desgarraduras de la piel por distintas partes del cuerpo Hilda Rodríguez Morales, vecino de Labra 243, las que le produjo su tío Evaristo Morales García al maltratarla de obras por un disgusto que tuvieron.

Accidente del trabajo.— José Luis Rivas Díaz vecino de Peña Pobre 23 fué asistido en el centro de socorro de lesiones menos graves en la mano izquierda las que sufrió al poner una rueda de poleas a un barreno cuando se hallaba trabajando en Labra 367.

Un resbalón.— Salim Torbey Daley vevcino de Cienfuegos 1 fué asistido de una herida contusa en la región superciliar derecha la cual se causó en su propio domicilio al resbalara casualmente y caer al pavimento.

Una caida.— Al caerse al pavimento cuando transitaba por P. Varela y Pocito Faustino Alfonso Zamora, vecino de P. Dulce 28, se causó lesiones de las que fué asistido en el centro de socorros.

Un choque.— En San Miguel y Campanario ,chocó el auto 17893 que manejaba Manuel Docampo Barrios vecino de Habana 13 con el también auto número 18699 que conducía Baldomero Novo Romero, domiciliado en Omoa 4, recibiendo ambos vehículos daños, que aprecia el primero en cien pesos y en ciento cincuenta el segundo.

Riña.— El vigilante 1088 arrestó a Miguel A. Zequeira y Harza, vecino de Carrillo 87 y a José Rodríguez Prieto vecino de General Suárez 209 por haberlos sorprendido riñendo en P. Varela y Aguirre.

Otro choque.— El Bolívar y Delgado, chocó el omnibus 117 de la Compañía Omnibus de la Habana que guiaba el chauffer 147 con el tranvía 314 de Príncipe Muelle de Luz que conducía Félix Fernández vecino de Galvez 1, sufriendo averías de poca consideración ambos vehículos.

Escandalo.— El vigilante 1727 detuvo a Joaquín Diago Montalvo vecino de Barnet 122 y a Margarita Rodríguez Armenteros del mismo domicilio a los que acusa de haber formado un gran escandalo en Morua Delgado y P. Varela.

Esposo irascible.— Teresa del Pino Mirayes vecina de M. Gómez 285 denunció que su legítimo esposo, Narciso Canónico Martorano, de su propio domicilio, por motivo de un disgusto que tuvieron, la amenazó con maltratarla de obra y la arrojó del domicilio conyugal.

Mordeduras de perro.— José Martín García Verdasco vecino de Florida 46, fué asistido en el centro de socorros de desgarraduras de la piel en la mano izquierda, las que le produjo en su domicilio al morderlo un perro de la propiedad de José Fernández Artiles vecino de la misma casa.

Faltas a la policía.— El vigilante 406 arrestó a Benito Díaz vecino de V. Muñoz 73 porque al requerirlo en S. Bolivar y M. Alonso, por estar faltando a las ordenanzas municipales, le faltó el respeto.

Un Zapatazo.— Julio Noriega Valdes, vecino de José de San Martín 132, fué asistido ed una herida contusa en la región occipito frontal la que sufrió en su domicilio al ser alcanzado por un zapato que una vecina de su casa arrojó a un menor que la estaba molestando.

Mordeduras de perro.—En el Hospital Municipal fué asistido de una herida contusa en la región labial inferior, el menor Juan García Arias, vecino de Espada 47 la que le produjo un perro callejero al morderle cuando jugaba con el en San Francisco y Valle.

Amenazas y resistencia.— El vigilante 1135 detuvo a José Hidalgo Gato, vecino de Valle 29 por acusarlo Mercedes Martínez Pérez, de igual domicilio de haberla amenazado son motivo alguno. Al ser detenido el Hidalgo hizo una gran resistencia al mencionado vigilante.

Escandalo.— El vigilante 984 denunció a Georges Ruiz, vecino de Castillejos letra Q, de haber formado un fuerte escandalo en la puerta de su domicilio y al pretender detenerlo se introdujo en su habitación negándose a ir a la estación.

SOLÍS, ENTRIALGO Y CÍA.
Telfs. A-7221 A-7293
C. Privado. 15 líneas

GALIANO
Toda la cuadra
SAN RAFAEL
y
SAN MIGUEL

PLENILUNIOS

Por MARY MORANDEYRA

"...El poema "Angustia", por ejemplo, es un reproche angustioso al hombre que tiene ojos pero no ve y tiene oídos y no oye. Dejadme reproducir este breve, este encantador poema de diez y seis versos que comprende toda la tristeza punzante de la amada incomprendida y que es para mí uno de los más bellos de "Plenilunios":

Quise hablarte, y tantas cosas
quise hacerte comprender...
todo el misterio que vive
en mi sangre de mujer...

Quise asomar en mis poros
toda mi vida interior,
como un jardín subterráneo
mostrando su floración.

Pero tus ojos no miran
más que lo superficial;
y mis tesoros recónditos
no llegarás a explorar.

Sufro y me pregunto: ¿Nunca
llegarás a conocer
este universo que encierra
mi corazón de mujer?

Hay allí, no sólo el dominio de la técnica aristocrática y noble, que al fin y al cabo es cuestión puramente exterior, objetiva y de alquimia, sino la hondura de pensamiento, la dolorida filosofícula que abre una rendija para asomarnos al infinito..."

MARY MORANDEIRA

De "Plenilunios", el libro de versos—tan esperado—que acaba de dar a la estampa en París Mary Morandeyra, y del cual tenemos ejemplares a la venta en nuestro Departamento de Libros.

Planta baja.

SOMBREROS

¿Vió los modelos que acaban de llegar? **El Encanto** ha presentado, en sombreros como en vestidos, las más bellas creaciones de París. Estos nuevos sombreros finos, de lujo, confeccionados en las pajas de moda—Bengal, Bangkok, Bakou, Manila, Bambú, todas legítimas—son verdaderas preciosidades. Venga a verlos.

Sección Económica

EN esta Sección popularísima hemos puesto también a la venta una nueva remesa extraordinariamente interesante. Todos han sido marcados a precios concordantes con el título de la Sección Económica.

SEGUNDO PISO

Nuevas Telas para el Verano

Mañana, lunes,

ponemos a la venta una nueva y riquísima colección de

Sedas Estampadas

SON tipos y calidades de "gran vestir" y sólo hemos recibido dos cortes por cada dibujo.

PARA "SPORT"

La gran boga alcanzada por los trajes estilo "sport" se ha acentuado en esta temporada. Es que estos trajes armoniosos y sencillos dan a la mujer esa deliciosa gracia juvenil cuya captura ha constituído el anhelo felizmente logrado, de los grandes modistos de París.

Para trajes estilo "sport" recibimos una colección de **voiles** cuya originalidad y cuya belleza exceden a cuanto pueda forjar la fantasía.

TELAS DE HILO

Con estampaciones finísimas en tonos contrastantes: holanes clarín, batistas y guarandoles belgas en una opulenta orgía de colores.

SOISSETTE, CRASCH Y LINOLAN

Un surtido inmenso. Por poco dinero puede usted comprar cortes de vestido muy prácticos y elegantes para el verano.

PIQUE "INFANTIL"

En dibujos muy originales: florecitas, muñecos y otros variados motivos decorativos.

No puede usted estar enterada de la auténtica moda del verano si no viene a ver las novedades que EL ENCANTO ha recibido.

PLANTA BAJA

MALA SALUD, NERVIOSIDAD, INSOMNIO

La señora T. B. Redd, de Hatfield, Ark., obtuvo tan sorprendentes resultados con el Nuga-Tone, que nos ha escrito manifestándonos su admiración hacia este maravilloso remedio. "Es la mejor preparación que he tomado", dice. "Mi salud era malísima y no podía hacer absolutamente nada. No podía dormir bien durante la noche y me encontraba tan nerviosa que el más mínimo ruido me desesperaba. Actualmente mi salud es mejor, no me siento nerviosa y duermo perfectamente bien. Nunca podré elogiar el Nuga-Tone en la forma que lo merece".

Más de un millón de hombres y mujeres han recibido los beneficios de este maravilloso remedio. En efecto, ninguna otra preparación nos tan efectiva para la inapetencia, mala digestión, gases o hinchamientos del estómago e intestinos, desarreglos del hígado, afecciones de los riñones y vejiga, estreñimiento crónico, dolores de cabeza, vértigos, pérdida de peso y de fuerzas, insomnio, debilidad de los órganos vitales y afecciones similares. Si su salud no es buena o se siente débil y gastado debería tomar el Nuga-Tone. Lo venden en todas partes en donde vendan medicinas. Si por cualquier causa no lo hay en la botica, pida al boticario que lo ordene para usted ya sea a sus proveedores o a alguún drogista al por mayor.

Anúnciese en el "Diario de la Marina"

No es la mayor pero sí la mejor

Es la expresión que se ha aplicado a nuestra casa. Las Camisas que usted nos compre, las Corbatas, los Pañuelos, etc., serán escogidos entre miles de ejemplares, a cual más elegante.

La Casa Pérez

NEPTUNO 79 — entre S. Nicolás y Manrique. — Tel A-5738

CINE RIALTO

GRANDIOSA MATINEE DE UNA A CINCO

Grandioso es el programa preparado por este cine para la matinee extraordinaria de una a cinco ;además de varias cintas cómicas se proyectará la deliciosa cinta por Sid Chaplin titulada CASI UN MONO; el estreno de la grandiosa cinta por Elene Costello titulada LOS BUENOS TIEMPOS DE CARLOS y la notable producción interpretada por Victor Varconi y Jetta Goudal, LA TRAIDORA.

Para las tandas elegantes de cinco y cuarto y nueve y tres cuartos, se anuncia la grandiosa cinta por Elene Costello titulada LOS BUENOS TIEMPOS DE CARLOS.

Mañana: EL ESCUDO DEL HONOR, estreno en Cuba de la Universal Pictures, interpretada por Neil Hamilton.

El miércoles: FORASTEROS EN PARIS, notable producción de la Universal.

692 A 8

Un bello estilo en Glacé Seda, Grado Selecto, combinando dos delicados tonos.

M.E.C.D. 2016

CREESE EN GUANTANAMO QUE EL BANDOLERO "MACHITO" ES EL JEFE DE UNA BIEN ORGANIZADA BANDA

El cabo del ejército que había sido herido por aquél, falleció ayer a causa de las heridas.—Salió para La Habana el gobernador Barceló. El juicio contra Mahan y Enedina Gola

GUANTANAMO, abril 7.— DIARIO, Habana.— El cabo del Ejército Alberto Castañeda, destacado en el poblado de Tiguamos y que fué herido mortalmente por el bandido Machito, falleció anoche en el Hospital Civil de esta ciudad, después de haber sido trasladado con toda rapidez en un motor y practicádosele una delicada operación.

Su cadáver fué entregado a los familiares y esta tarde efectuóse su entierro. Fuerzas del Ejército, al mando del teniente Graciano Ramírez, persiguen al bandolero y es rumor general que no se trata de un solo hombre puesto fuera de la ley, asegurándose que son varios capitaneados por el llamado "Machito", sabiéndose que en las intrincadas montañas del Caro y Sierra Canasta, sostienen su campo de acción.

Ayer fueron puestos en libertad los ferroviarios que conducían el tren que chocó en el crucero del Central Isabel, donde ocurrieron tres muertes, encontrándose aun gravísimos el chauffeur y el machacante de lautomóvil destrozado. Al maquinista y al conductor se les ha exigido una fianza de un mil pesos a cada uno. Sin embargo, todo hace creer que los empleados del ferrocarril no tuvieron culpa y que el desgraciado chauffeur Escribá no pudo dominar su máquina, ocasionando la tragedia.— **Corresponsal.**

EL AVION "SANTA MARIA"

SANTIAGO DE CUBA, abril 7.— DIARIO, Habana. — Ayer tarde llegó a esta ciudad el avión "Santa María", procedente de Puerto Rico, Santo Domingo y Port Au Prince, con siete pasajeros y correspondencia, aterrizando en el Malecón.

Anoche llegó el inspector jefe del puerto, teniente Valdés Pino, quien se hizo cargo del puesto esta mañana.— **Soto.**

BARCELO, A LA HABANA

SANTIAGO DE CUBA, abril 7.— DIARIO, Habana.— En el tren de las diez de la mañana emprendió viaje a ésa el gobernador Barceló, que asistirá a las sesiones de la Asamblea Constituyente.— **Soto.**

INFORME DEL DR. MASCARO

SANTIAGO DE CUBA, abril 7.— DIARIO, Habana. — Esta mañana celebróse la última sesión del juicio contra Cosme Mahan y Enedina Gola, pronunciando el letrado Mascaró Yarini un informe solicitando la absolución y exponiendo razones y argumentos considerables para llevar al ánimo del Tribunal que su defendida debiera ser absuelta por no existir elementos suficientes probatorios para condenar.

El juicio quedó concluso para sentencia.

—El avión "Santa María" salió hoy para Puerto Rico y volverá en viaje ordinario el martes próximo.—**Soto.**

CUIDADOS MATERNALES

—no se limitan a mimos y cáricias para el niño que se ha hecho daño. La madre previsora siempre tiene a la mano algo que calme el dolor, proteja contra infección y sane prontamente.

UNA CREMA SANATIVA

MENTHOLATUM

Indispensable en el hogar

Nada hay que reuna tan admirables propiedades calmantes, antisépticas y curativas. Un remedio excelente para cortadas, quemaduras, golpes, picaduras de insectos, etc. De venta solamente en tubos y tarros de una onza y latitas de media onza. Rechace imitaciones.

MARCA REGISTRADA

MENTHOLATUM

:-: SUCESOS VARIOS :-:

Detenido por portar arma sin licencia.—El vgte. 368, arrestó por habérsele hecho sospechoso a Grafh Weterm chauffeur y vecino de 23 e I. ocupándole al registrarle en la estación un revólver calibre 32 con cinco cápsulas, sin tener la correspondiente licencia para su uso.

Exceso de Velocidad.— El vgte. 415 denunció que por General Machado y A. transitó con exceso de velocidad el Omnibus 40211 de La Precisa que manejaba Celestino González Saavedra, vecino del Caserío Luyanó número 57.

Un choque.—En General Machado y F. chocaron el auto 17534 que manejaba Pedro Barreiro Tejeiro vecino de Zapata 18 y el también auto 5106, que era guiado por Ignacio J. Santa María Alvarez, vecino de P. Varela 10 recibiendo averías ambos vehículos

Detención de un reclamado.— El vgte 415, arrestó a Manuel Mier Alvarez, vecino de Bélgica 33 por encontrarse reclamado por el juez correccional de la segunda sección en dos juicios que se le siguen por infracción al reglamento de tránsito.

Menor maltratado.— Mario Zamora Abreu de 7 años de edad y vecino de Misión 193 denunció que sin causa ni motivo alguno fue maltratado de obras en Agua Dulce y Diez de Octubre por Andrés Guerra García vecino de Coliseo sin.

Desobediencia.— El vgte. 1143 detuvo a Sinforiano Trujillo Castellano vecino de Menocal 29 por haberle desobedecido en M. Gómz y B. Aires cuando fué a dejarle incurso en multa por una infracción que con su auto estaba cometiendo.

Amenazas.— Generosa Iriarte Arguelles, vecina de San Quintín 62, denunció que constantemente es amenazada por su vecino Pastor Alfonso Alvarez, por que no accede a sus pretensiones amorosas.

Lesionado casual.— En el Centro de socorro de Jesús del Monte fué asistido de varias heridas en los dedos d ela mano derecha el menor José A. Esteno Sánchez, de 8 años de edad y vecino de Serafines 11, las que se produjo al cogerse casualmente la mano con una puerta cuando se hallaba de visita en la casa sita en San Benigno entre Agua Dulce y Flores.

Quemaduras casuales.—En el Centro Socorros fué asistido de quemaduras menos graves Fernando Sing vecino de Benítez y Flores las que sufrió en su domicilio al caerle encima casualmtnte una paila de agua hirviendo.

Un choque.—En 10 de Octubre y arina, chocó el auto 36831 que guiaba Antonio Estea, vecino de Omoa 75 con el carro de cuatro ruedas 17770 que conducía Avelino Castro vecino de Tejar 14, sufriendo el auto averías de escasa importancia.

Escándalo.—El vigilante 695 detuvo a Pedro Penaval vecino de Neptuno 234 y a Matías Cuesta de J. Peregrino 47 por haberlo sorprendido formando un gran escándalo en Marina y Concha.

Mordeduras de perro.—Josefa García, de 12 años de edad y vecina de San Bernardino 25, fué asistida de contusiones producidas por arcada dentaria, las que le causó al morderle un perro callejero cuando se hallaba a la puerta de su domicilio.

Anúnciese en el "Diario de la Marina"

DESPUES DE UN EXTENSO DEBATE FUE RECHAZADA LA PONENCIA DEL DELEGADO CUBANO, SR. LOVEIRA

EN LA PONENCIA DEL SEÑOR LOVEIRA SE ENMENDABAN VARIOS CONCEPTOS DE LOS TEMAS 1, 6, 8 Y 9 DE LA TERCERA COMISION, REFERENTES A LOS EMIGRANTES Y SUS DOCUMENTOS DE EMBARCO

A las tres y media de la tarde se reunió la Tercera Comisión que trata de los principios generales de los Tratados de Inmigración, bajo la presidencia del Delegado cubano, doctor Aristides Agüero, fungiendo de Secretario el doctor David Whitmarsh.

Invitado por el Presidente, el Delegado cubano, señor Carlos Loveira, le dió lectura a su ponencia, la cual tuvo a su cargo como miembro de la primera sub-comisión de la tercera sección sobre los temas 1, 6, 8 y 9, que figuraban en el orden del día de dicha Comisión.

Después de dar lectura a su ponencia, el señor Loveira solicitó que se concediera un receso de diez minutos, para dar tiempo a que llegasen las versiones en inglés y francés de dicho documento y poderse abrir el debate.

PONENCIA DEL SEÑOR LOVEIRA

He aquí, íntegra, la brillante ponencia que el señor Carlos Loveira, Delegado cubano, leyó ante sus colegas extranjeros al Congreso de Migración:

Excelentísimo Señor Presidente de la Tercera Comisión de la II Conferencia Internacional de Emigración e Inmigración

Presente.

Señor:

Cumpliendo el acuerdo tomado en su primera reunión, por la Comisión Tercera, la Primera Sub-Comisión de la misma, compuesta por los Delegados de Cuba, señor Loveira; Francia ,señor Paon; Italia, señor Bounardelli y Japón Sr. Arata Aoki, y a la cual se encomendó el estudio de los temas marcados con los números I, VI, VIII y IX del programa de esta Tercera Comisión, se ha reunido cuatro veces, bajo la presidencia del Delegado del Japón Sr. Arata Aoki, teniendo como Ponente al Delegado de Cuba Sr. Carlos Loveira y como Secretario el de la Delegación de Cuba Sr. Suárez Solar.

El tema número I ha sido adicionado en la forma siguiente:

"Esta organización tendrá en cuenta los informes que a tal efecto solicite de los países de inmigración"

Habiendo quedado por consiguiente redactado el texto total como a continuación se expresa, haciéndose resaltar la enmienda con letras mayusculas:

PROYECTO DE RESOLUCION LA CONFERENCIA,

Expresa el deseo de que se organice una selección profesional de los emigrantes antes de su partida del País de origen, de tal suerte que reduzca al minimun en el País de Inmigración, las controversias refesional propiamente dicha del inmirentes, tanto a la calificación profesional.

ESTA ORGANIZACION TENDRA EN CUENTA LOS INFORMES QUE A TAL EFECTO SOLICITE DE LOS PAISES DE INMIGRACION

Esta adición, que fué propuesta por el Ponente que suscribe Sr. Loveira Delegado de Cuba, no motivó sino un ligero debate, por haberse entendido claramente que la finalidad era la de hacer mas completo el Proyecto de Resolución, añadiendo que el organismo encargado, en el País de Emigración, de hacer la selección de que se trata tendrá en cuenta los informes que a tal efecto solicite de los países de inmigración; extremo que no parecía debidamenae aclarado en la proposición original.

ENMIENDA AL TEMA VI.

EL TEMA VI, quedó enmendado en la forma que puede verse en letras mayúsculas, dentro del texto total del primitivo Proyecto de Resolución, por iniciativa del Delegado de Cuba Sr.| Loveira:

PROYECTO DE RESOLUCION. LA CONFERENCIA,

CONSIDERANDO, los inconvenientes que se derivan de la no admisión de los emigrantes en los países de destino y pensando que, APARTE DE NUEVAS CIRCUNSTANCIAS QUE PUEDAN MANIFESTARSE DURANTE EL VIAJE, es de interés común a los países de emigración y a los de inmigración el reducir cuanto sea posible los casos de rechazo; EXPRESA EL DESEO: que por medio de acuerdos se establezca una cooperación entre los servicios de los países de emigración y los de inmigración, a fin de asegurar lo mas rigurosamente posible antes del embarco del emigrante, que éste no se encuentre en condiciones de poder ser rechazado por el País de destino.

Como claramente puede verse, el objeto de la enmienda no es otro que el de dar mayor elasticidad a la RESOLUCION proyectada, a fin de evitar fricciones entre las autoridades de los Países de Emigración y de Inmigración, y muy principalmente con las Compañías de navegación que hacen el transporte de inmigrantes; así como también el propósito que debe ser más fundamental de esta Conferencia de evitar las mayores molestias y perjuicios a los propios migrantes.

La enmienda que la Delegación de Cuba hizo a esta proposición, era algo más explícita y debía ser incluída en el texto dispositivo del proyecto y no en el preámbulo como ahora aparece; pero teniendo en cuenta las observaciones del Delegado de Francia Sr. Paon, secundado por los Delegados del Japón e Italia Sres. Aoki y Bounardelli respectivamente, durante el no corto debate que se originó, el Delegado de Cuba, a fin de presentarse ante esta Comisión con una votación unificada, aceptó la inclusión de la enmienda en el preámbulo, a condición de que fueran considerados como un solo cuerpo con la misma fuerza el preámbulo que la Resolución y se votara en conjunto por la Conferencia. Las razones por las cuales el Delegado de Francia Sr. Paon, apoyado por el Delegado de Italia, propuso que la enmienda figurase enel préambulo y no en la parte dispositiva, fueron las de que uno y otro tienen la misma fuerza, y la modificación de dicha parte dispositiva, realmente envolvería un defecto de forma; ya que el punto parece cubierto por la repetida parte dispositiva, donde se establece que los medios de ejecución deben ser acordados entre los servicios de los países interesados.

ENMIENDA AL TEMA VIII.

EL TEMA VIII a propósito del Delegado de Francia Sr. Paon secundado por el Delegado de Italia Sr. Bounardelli y del Japón Sr. Aoki, y no sin un prolongado debate con el Delegado de Cuba Sr. Loveira que en este caso defendía un proyecto presentado por su País, fué objeto de las siguientes enmiendas:)

supresión de la frase:—"ANTECEDENTES PENALES",

conversión de la frase:—"Y CONDUCTA GENERAL", en la frase:—"UN CERTIFICADO DE CONDUCTA MORAL GENERAL".

Por lo tanto, el proyecto de resolución ha quedado redactado en la siguiente forma:

LA CONFERENCIA,

CONSIDERANDO que, debe evitarse que lleguen grandes núcleos de emigrantes, comerciantes, industriales, etc. etc., a un país o a una región agrícola, exponiéndose así el inmigrante y el país de inmigración a transtornos y perjuicios:

EXPRESA EL DESEO:

de que se establezca en un documento especial o como parte del pasaporte del emigrante, una certificación de la autoridad competente del país del origen, en la que conste especialmente, además de las generales, UN CERTIFICADO DE CONDUCTA MORAL GENERAL, que el documento contenga, las actividades como trabajador en determinado período de tiempo anterior al embarco.

Las razones por las cuales el Delegado de Cuba se oponía a la supresión de la frase "antecedentes penales", que los otros Señores Delegados consideraban debidamente cubierta con la frase, "conducta moral" por entender que no podía tener antecedentes penales quien obtuviese un certificado de buena conducta, fueron las siguientes:

Primero: que muy bien puede un vecino obtener un certificado de buena conducta de la Estación de Policía correspondiente a su barrio o de la misma Jefatura de dicho Cuerpo, teniendo antecedentes penales en otras regiones del país o en las altas oficinas delestado; puesto que, al Delegado de Cuba le parecía que estos certificados de buena conducta, no acostumbrados en Cuba, solo pódrían contener la afirmación de que el vecino se conduce generalmente bien en el sentido de no ser jugador, ratero, escándaloso, insubordinado social etc, etc.... y

SEGUNDO: porque en el Carnet de Identidad, ya discutido y generalmente aceptado en principio, existe precisamente una hoja destinada a la finalidad perseguida en el proyecto cubano, con el título de "ANTECEDENTES PENALES".

ENMIENDAS AL TEMA IX.X

EL TEMA IX propuesto por el Japón y claramente explicado y defendido por el Delegado de dicho país Sr. Aoki, ha sido el mas debatido de todos, pudiéndose asegurar que ha motivado dos reuniones. Sostiénese que el Delegado de Francia, que si ya este asunto fué bastante ampliamente tratado y discutido por la Conferencia de Roma, siendo objeto de la segunda Resolución de la Tercera Comisión de dicha Conferencia, y si además la cuestión tiene estrecha relación con el Carnet de Identidad tratado por la Conferencia de Pasaportes de Ginebra, lo mejor era prescindir, por el momento de los propósitos del Gobierno japonés en esto sentido, o de lo contrario, enmendar el proyecto de RESOLUCION con una proposición que hizo en seguida ,y en la que aparecían las salvedades que cubrieron los acuerdos de Roma y Ginebra. El Delegado de Cuba estuvo en todo conforme con las manifestaciones del Delegado de Francia y con la enmienda por éste presentada; pero manifestando que entendía que se tratba de un asunto ya abordado por la Conferencia de Roma. El Delegado de Italia, se inclinó a que se dejase en su primitiva redacción el proyecto japonés, en vista de haberse rechazado todas las proposiciones de enmiendas formuladas por todos los Sres. Delegados, con el propósito de unificar criterios y terminar el debate.

Finalmente, y en vista de las dificultades de acuerdo surgidas, el Delegado del Japón, Sr. Aoki, retiró el texto primitivo del proyecto de Resolución presentado por dicho País y que aparece en la Orden del Día, sustituyéndolo por el que a continuación se transcribe:

"EXPRESA EL DESEO: de que los diversos certificados que se exijen de los inmigrantes para la expedición del pasaporte o la obtención del visado consular, sean incluídos en un solo documento, y que la expedición de tales documentos y el visado correspondiente estén exentos de derechos".

No obstante esta nueva redacción, el Delegado de Cuba, Sr. C. Loveira, se ha reservado el voto, habiéndose acordado este nuevo proyecto de RESOLUCION por los tres Delegados restantes, ó sean, los de Francia, Italia y Japón, Sres. Paon, Bounardelli, y Aoki respectivamente.

Es cuanto tenemos que informar a la honorable Comisión Tercera, que en definitiva es la llamada a tomar los acuerdos que deban ser llevados a la Asamblea Plenaria para su final estudio y resolución.

Y después de agradecer vivamente la confianza depositada en los que tienen el honor de suscribir el presente Informe, expresamos nuestros deseos de que nuestra labor sea de utilidad, al mejor exito de la tarea confiada a la Comisión Tercera.

Respetuosamente:

Presidente: ARATA AOKI.—Ponente: C. Loveira.

Delegado: Marcel Paon.— Delegado: E. Bonardelli.

Secretario. G. Suárez Solar.

EXTENSO DEBATE

Puesta a discusión la ponenecia del señor Loveira, se produjo un extenso debate del primer proyecto de resolución que se refiere a que se organice una selección profesional de los emigrantes antes de su partida del país de origen. Algunos Delegados pidieron la sustitución de la palabra "selección" por la de "clasificación".

El Presidente pudo cortar el debate, que ya iba siendo demasiado extenso, quedando el texto tal y como estaba, después de haberse puesto el asunto a votación.

Asimismo después de un amplio debate, fué abandonado una proposición de enmienda al tema octavo, que se refiere a los antecedentes penales, relativa a que se sustituyera la frase "certificado de conducta general" por la de "certificado de antecedentes penales". Sobre este asunto, el Delegado de la Argentina, señor Grandi, manifestó que quería hacer constar que en la República del Plata se exige unicamente el certificado penal otorgado por la autoridad competente.

INFAMANTE ESTIGMA

El Delegado de Polonia, doctor Gawronski, manifestó a su vez que hacía ya más de dos siglos y medio que estaba abolido el infamante estigma con que a los hombres se les marcaba en la frente su condición de condenado y que entendía no era ahora el momento de restablecer esa costumbre.

También fué aprobado, sin mayor discusión el tema noveno, que se refiere a los documentos que se exigen a los inmigrantes para la expedición de pasaportes.

Finalmente quedó aprobada, tal y como fué redactada, la ponencia del señor Loveira.

El Presidente levantó la sesión a las seis y cuarto de la tarde.

Esta Comisión, que es la Tercera, se reunirá de nuevo el próximo martes, a las tres de la tarde.

CONCURSO DE PLAZAS VACANTES

Fin de plazos.—Mañana a las cinco p. m., termina el plazo para la presentación de documentos en el concurso para las plazas de ayudantes-alumnos, convocadas por la Escuela de Medicina.

Toma de posesión.—Ayer mañana y ante el señor Decano de la Facultad doctor Solano Ramos, tomaron posesión de sus cargos los doctores Miguel Rodríguez Machado y Bernardo J. Crespo, recientemente nombrados Profesor Titular y Auxiliar, interinos de la Cátedra E de la Escuela de Medicina Veterinaria.

La Mujer Inmigrante En la Vida Americana

La Segunda Conferencia Internacional de Emigración e Inmigración tiene inscritas en la orden del día treintiocho temas. Estos temas se hallan al estudio de cuatro comisiones técnicas de las cuales forma parte un delegado de cada país. Cuarentiuna son las naciones presentes en la Conferencia, de las que dieciocho representan el interés inmigratorio, veinte el emigratorio y tres neutrales, indiferentes desde un punto de vista meramente demográfico. Interesadas en el problema puramente inmigratorio, de repoblación, se hallan las Repúblicas de América, Australia y las Repúblicas del Cabo. En el emigratorio casi todas las naciones del centro de Europa, España, Japón y muy pocas más. Neutrales o desinteresadas del aspecto técnico, no así del económico, Inglaterra, los Estados Unidos y Francia. El inglés, el norteamericano y el francés emigran muy raramente. A Cuba, situada a noventa millas de las costas de los Estados Unidos, país rico, con intereses cuantiosos norteamericanos invertidos permanentemente en su suelo, apenas han inmigrado dos mil en veinticinco años y en México, nación fronteriza, no llegan a tanto. Lo mismo ocurre con ingleses y franceses, a pesar del extraordinario predominio del capital de los primeros en América y de la profunda influencia de la literatura científica y artística de los segundos en todo el continente.

Descompuesta así la organización de la Segunda Conferencia se observa que los temas inmigratorios constituyen un interés puramente americano y los emigratorios de los otros países. Respondiendo, sin duda, a esta composición intrínseca en el temario actual de la Conferencia predominan de un modo absoluto los temas emigratorios, resintiéndose el temario inmigratorio de la influencia de aquéllos. El interés emigratorio es evidente; es decir, el interés europeo-asiático sobre el americano. Las mismas iniciativas cubanas que aparecen en el orden del día, a pesar de ser las más interesantes se resientes del mismo mal sin que ello invalide su naturaleza generosa, favorable en totalidad a los intereses trasatlánticos. En una palabra, los temas presentados por Cuba parecen temas presentados por países de emigración y no por Cuba, país de inmigración.

Señalado el error y conocido el por qué, no sería desacertado que la Delegación cubana intentara someter al Comité de Dirección un tema nuevo, un tema ajeno a los que figuran en la orden del día que sirviera para dar a sus actividades un mayor sabor nacionalista, de verdadera cubanidad, desde el punto de vista inmigratorio, rectificando a la vez un olvido inexplicable del Comité organizador de la Segunda Conferencia en Roma. Este Comité, prácticamente controlado por países emigratorios, olvidó, sin embargo, ofrecer al estudio de la Segunda Cónferencia el tema más importante, más que todos los que figuran en la Orden del Día que ha servido de pauta obligada. a los Delegados para estudiar los temas. Nos referimos a la defensa de la mujer emigrante o inmigrante. El aspecto más delicado de todo el problema migratorio.

Sin que se explique el por qué, es lo cierto que a la mujer se la trata como inmigrante de clase inferior. Esto se puede decir en Cuba, país en el que la mujer inmigrante disfruta de privilegios extraordinarios, hasta el punto de llegar a formar parte de las familias. Pero evidentemente y sin razón justificadora, las leyes de inmigración, las iniciativas de mutualidad y asistencia, las sociedades de beneficencia y los gobiernos consideran a la mujer como inmigrante inferior. La Conferencia sólo la recuerda en los casos de maternidad durante la travesía de un país a otro, para restringir su posible trata. Pero nada más. La Delegación Cubana, precisamente porque representa a un país donde la mujer inmigrante disfruta de amplias ventajas, pudiera ser la llamada a poner a discusión un tema de tanta trascendencia redactando un proyecto de resolución. Aceptada ésta, sería remitido al Departamento de Sanidad, ganando Cuba la gloria de la iniciativa y de la ejecución. La mujer inmigrante es el factor de más importancia internacional desde todos los puntos de vista que puede estudiar la Segunda Conferencia. La mujer es esencial en la repoblación de las Sociedades y no lo es menos en lo económico. La crisis más grave que pudiera ocurrir en nuestro país y posiblemente en la mayoría de los pueblos hispano-americanos, se produciría si esa inmigración se restringiera o desapareciera. Es verdad que la inmigrante no es agricultora ni sirve para los trabajos manuales propios de los hombres. Es más que un agricultor y que un mecánico: es el eje del servicio hogareño. Es decir, con más rigor que las otras clases de inmigrantes influye en la moral de las familias, en sus creencias y hasta en su educación. Negarlo sería vano empeño. Los Delegados cubanos pueden comprobar nuestro postulado sin salir de sus casas. La necesidad de dictar resolución se les hará evidente.

ELIXIR ESTOMACAL SAIZ DE CARLOS (Stomalix)

VENTA PRINCIPALES FARMACIAS DEL MUNDO

Cura las enfermedades del **estómago** e **intestinos** aunque sean de muchos años de antigüedad y hayan fracasado otros tratamientos.

Indicadísimo en los casos de

DOLOR DE ESTÓMAGO ACEDÍAS AGUAS DE BOCA VÓMITOS DISPEPSIA CATARROS INTESTINALES EN NIÑOS Y ADULTOS

J. RAFECAS Y C.ª-Unicos importadores y depositarios para Cuba.- Teniente Rey, 29.-HABANA.

HERRAJES para EDIFICIOS — CERRADURAS para PUERTAS

CORBIN

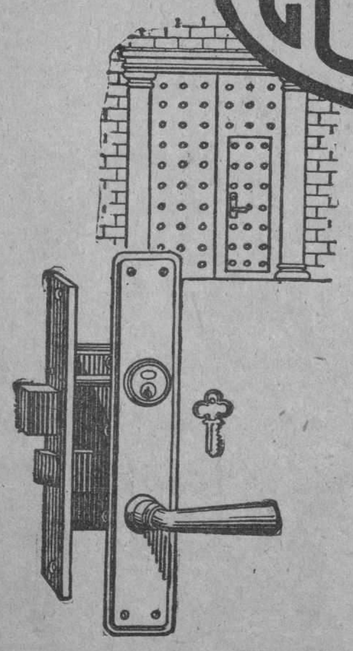

CORBIN

El símbolo de la estabilidad

La marca de fábrica Corbin nunca se halla estampada en herrajes inferiores y endebles en los que la baratura ha suplantado a la buena calidad.

El nombre Corbin en cualquier artefacto certifica su resistencia y estabilidad y asegura que durará largo tiempo, por recio que sea el uso a que se le someta.

La marca de fábrica Corbin constituye una garantía para el público consumidor.

Agente para Cuba
JOSE GARCIA
San Rafael 102, Habana

P. & F. CORBIN

AMERICAN HARDWARE CORPORATION, SUCESORES

Fábricas en New Britain, Conn., E. U. de A.

Almacenes en NEW YORK CHICAGO PHILADELPHIA

Almacenes en el extranjero: SHANGHAI BOMBAY BUENOS AIRES

Vaseline CHESEBROUGH

Marca de Fábrica

Boratada

Alivia pronto las irritaciones del cutis y de las membranas.

Se vende envasada en frascos y tubos.

Rehúsense los substitutos. Búsquese el nombre de

CHESEBROUGH MFG. CO. (CONSOLIDATED)

Nueva York Londres Montreal

De venta en todas las Boticas y Farmacias

MAÑANA LUNES

NUESTRA EXPOSICION ARTICULOS DE VERANO

Correspondemos a la atención de nuestra numerosa clientela y público en general que nos honraron con su visita a la exposición inaugural de los nuevos salones de esta casa, con otra para mañana **LUNES,** *ofreciendo un extenso surtido de telas de fantasía y otros varios articulos para la temporada de verano a precios especiales de los cuales anotamos algunos.*

(DEPARTAMENTO DE TEJIDOS)

Olanes de lino puro color entero y estampados, muy finos, a.	$0.50 y	0.60
Voiles de seda, color entero, gran variedad de colores, a.		0.73
Voiles de seda estampados, preciosos dibujos, a		1.20
Guarniciones suizas, bordadas y caladas, alto de vestido a.		0.95
Seda Espejo blanca, colores, negra, con mucho brillo, a.		0.45
Crepés de seda color entero, doble ancho, muy finos, a.		0.30
Crepés de seda francesas, color entero, calidad superior.	0.75	1.00
Crepés de seda francesas, color entero, muy doble, a.	1.20	1.25
Crepé Mongol francses, gran variedad de colores, a.	1.80	2.25
Crepé Meteoro francés, precioso color de novedad, a.	2.50	2.75
Sábanas medias cameras, de warandol a.	0.45	0.60
Sábanas medias cameras de warandol superior, a.	0.80	1.25
Sábanas cameras de warandol inglés 72 x 90, a	0.75	0.90
Sábanas ESTRELLA Imperial, 72 x 90.	1.00	1.25
Fundas medias cameras de warandol, dobladillo de ojo, a.	0.25	0.30
Fundas 3|4 cameras, de warandol, dobladillo de ojo, a.	0.30	0.40
Fundas cameras de warandol, dobladillo de ojo, a	0.50	0.60
3.000 estuches de 3 pañuelos, bordados, para niñas, Oferta Especial		0.25

(DEPARTAMENTO DE SEDERIA)

Polvos Pompeya y Floramie, esta semana.		0.37
Botones de fantasía en todos colores y formas, desde.		0.20
Abanicos de papel y seda, últimas creaciones, desde		0.40
Encajes catalanes, liquidamos un gran surtido a.		0.05
Entredoses de relieve, muchos, blanco, verde y crudo, a.		0.10
Hebillas para vestidos, las más nuevas y bonitas, desde		0.10

(DEPARTAMENTO DE CONFECCION)

Vestidos de warandol, bordados, finísimos. de.	3.00 a	1.00
Juegos de opal, en todos colores nuevos. a		1.45
Vestidos de seda, modelos franceses, finos, a.		7.75
Baticas de warandol, muy bonitas, para niña, a		0.25
Mamelucos de warandol, muchos estilos, a.		0.25
Ajustadores de tul marca ESTRELLA, finos, a		0.60
Vestidos de alan todos colores, panieses, hay a.		5.00

(DEPARTAMENTO DE REGALOS)

Constantemente estamos recibiendo VALIOSOS REGALOS para obsequiar a nuestros clientes por los SELLOS especiales de la casa. Al hacer sus compras, pida los SELLOS

"La Estrella"

AVE. DE SIMON BOLIVAR 23 (ANTES REINA)
TELEFONO A. 4930

M.E.C.D. 2016

LIQUIDACION DISCOS VICTOR SELLO ROJO

(IMPRESION MECANICA)

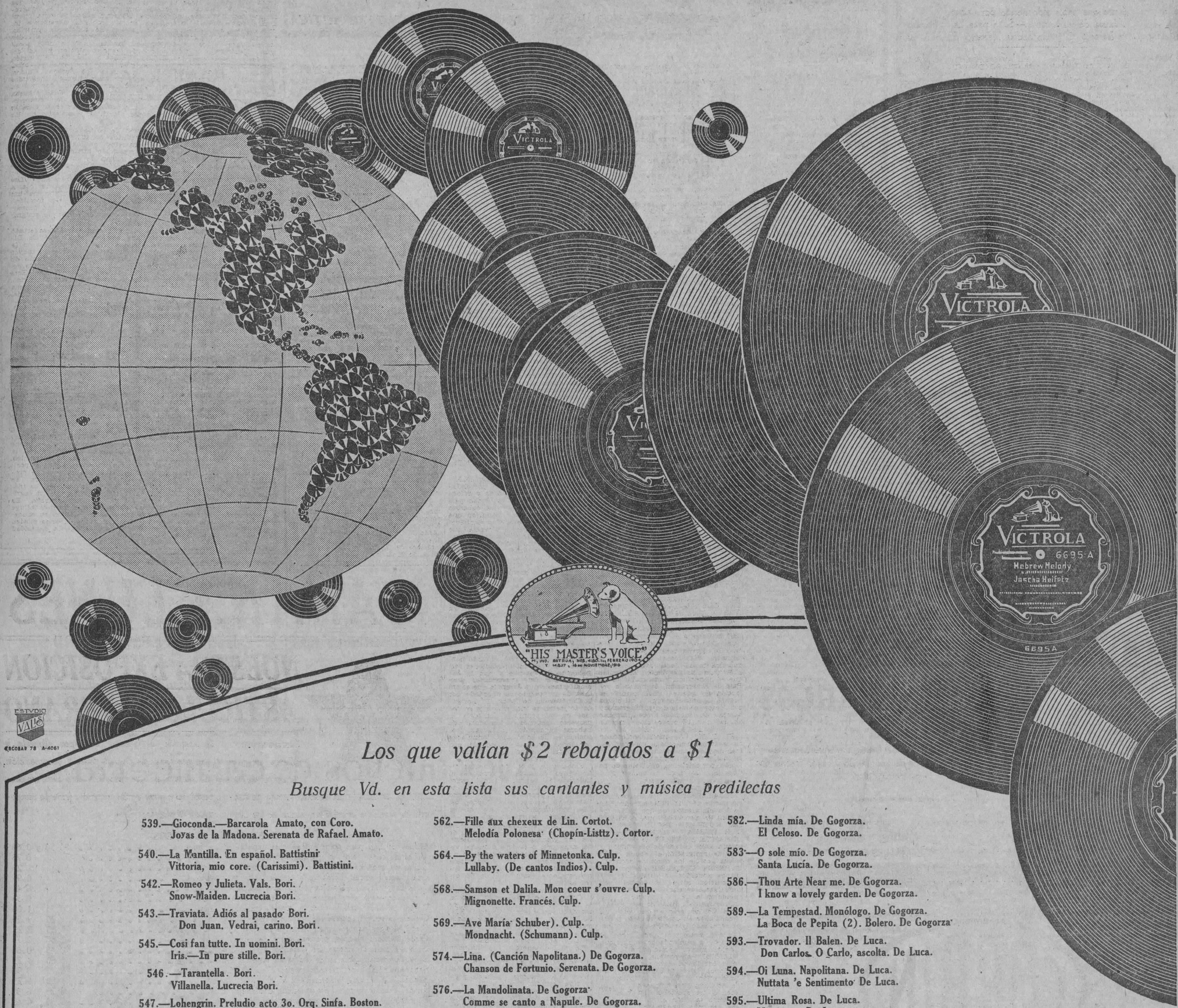

Los que valían $2 rebajados a $1

Busque Vd. en esta lista sus cantantes y música predilectas

539.—Gioconda.—Barcarola Amato, con Coro.
Joyas de la Madona. Serenata de Rafael. Amato.

540.—La Mantilla. En español. Battistini.
Vittoria, mio core. (Carissimi). Battistini.

542.—Romeo y Julieta. Vals. Bori.
Snow-Maiden. Lucrecia Bori.

543.—Traviata. Adiós al pasado. Bori.
Don Juan. Vedrai, carino. Bori.

545.—Cosi fan tutte. In uomini. Bori.
Iris.—In pure stille. Bori.

546.—Tarantella. Bori.
Villanella. Lucrecia Bori.

547.—Lohengrin. Preludio acto 3o. Orq. Sinfa. Boston.
Marcha Miniattura. Orquesta Sinfónica de Boston.

558.—Boris Godounow. En la aldea. Chaliapin.
Príncipe Igor. Canto del Príncipe. Chaliapin.

560.—Seguidilla. (Albeniz). Piano. Cortot.
Malagueña. (Albeniz). Piano Cortot.

561.—Tarantela. (Chopín). Cartot.
Estudio en G. Mayor. (Chopin). Cortor.

562.—Fille aux chexeux de Lin. Cortot.
Melodía Polonesa. (Chopín-Listtz). Cortor.

564.—By the waters of Minnetonka. Culp.
Lullaby. (De cantos Indios). Culp.

568.—Samson et Dalila. Mon coeur s'ouvre. Culp.
Mignonette. Francés. Culp.

569.—Ave María. Schuber). Culp.
Mondnacht. (Schumann). Culp.

574.—Lina. (Canción Napolitana.) De Gogorza.
Chanson de Fortunio. Serenata. De Gogorza.

576.—La Mandolinata. De Gogorza.
Comme se canto a Napule. De Gogorza.

579.—Pregúntale a las estrellas. De Gogorza.
Noche Serena. De oGgorza.

580.—Teresita Mía. De Gogorza.
La Sevillana. De Gogorza.

581.—Juanita. De Gogorza.
In old Madrid. De Gogorza.

582.—Linda mía. De Gogorza.
El Celoso. De Gogorza.

583.—O sole mío. De Gogorza.
Santa Lucía. De Gogorza.

586.—Thou Arte Near me. De Gogorza.
I know a lovely garden. De Gogorza.

589.—La Tempestad. Monólogo. De Gogorza.
La Boca de Pepita (2). Bolero. De Gogorza.

593.—Trovador. Il Balen. De Luca.
Don Carlos. O Carlo, ascolta. De Luca.

594.—Oi Luna. Napolitana. De Luca.
Nuttata 'e Sentimento. De Luca.

595.—Ultima Rosa. De Luca.
Mattinata. De Luca.

596.—Guillermo Tell. Immobile. De Luca.
Boda de Fígaro. Se vuol. De Luca.

597.—Danza Húngara No. 7. (Brahms). Violín. Elman.
Country Dance. Violín. Elman.

598.—Marcha Turca (Beethoven). Elman.
Country Dance. (Weber). Elman.

de venta en:

Universal Music & Commercial Co. . . San Rafael 1, Teléfono A-2930.
Compañía Cubana de Fonógrafos . . O'Reilly, 89. Teléfono A-3128.
Bernardo Barrié . . . . . O'Reilly 57. Teléfono A-3262.
El Palacio de Cristal . . . . . Neptuno y Campanario. Teléfono A-0315.
Vda. de Carreras y Cía. . . . . Prado, 115. Teléfono A-3462.
El Progreso Cubano . . . . . Monte, 139. Teléfono A-1959.
La Casa de la Música . . . . . Belascoaín, 22. Teléfono U-5458.

Continuaremos publicando nuevas listas.

Distribuidores para Cuba: Viuda de Humara y Lastra, S. en C.

Muralla 83 y 85 - Teléfonos A-3498 y M-9093

M.E.C.D. 2016

SÁBANAS LIPA (72 X 90)
DE PURO WARANDOL BELGA
CUESTAN MENOS Y DURAN MAS
VENTAS AL POR MAYOR
Cuervo y Cañal
IMPORTADORES DE TEJIDOS Y FABRICANTES DE CONFECCIONES
MONTE 38. - HABANA

¡Piel Libre y Limpia de Picazón y Erupciones!
¿Desea Ud. sentir ese alivio y fresca sensación de cuando la picazón ha desaparecido? Aplíquese el líquido puro y refrescante D. D. D. Veinticinco años de éxitos, millares de antiguos enfermos de la piel recomiéndanle este famoso remedio.
Instantáneamente da alivio. Los granos y aun otras afecciones y erupciones de la piel pronto desaparecen. D. D. D. es un calmante que alivia, un líquido antiseptico que limpia y es absorbido por la piel. Limpia perfectamente la piel y le da suavidad, hermosura y frescura.
En Todas las Farmacias
D. D. D.
La Loción que Sana la Piel.

TUS
CURACIÓN PRONTA Y SEGURA CON LAS
PASTILLAS del Dr. ANDREU
De venta en todas las Farmacias
Los que tengan ASMA o sofocación usen los Cigarrillos antiasmáticos y los Papeles azoados del Dr. Andreu, que lo calman en el acto y permiten descansar durante la noche.

Gran Realización de Obras de Medicina

Con el fin de aminorar nuestras grandes existencias de libros de medicina, a la par que para ofrecer a médicos y estudiantes la oportunidad de adquirir obras de medicina en general y especialidades a precios verdaderamente de realización, hemos separado una gran cantidad de ellas, entre las que hay libros antiguos y modernos, de valor.

PIDA NUESTRO CATALOGO ESPECIAL DE OBRAS DE MEDICINA EN LIQUIDACION y tendremos mucho gusto en remitírselo totalmente gratis.

ULTIMAS NOVEDADES

HUGUIER (DOCTOR).—MANUAL DE VETERINARIA PRACTICA. Tomo I. Trata ampliamente la obra de Medicina en general, Cirugía, Obstetricia y todos cuantos problemas puedan presentarse en la práctica. Trata también, aunque de modo sintético, de especialidades y está ilustrado con infinidad de grabados. Barcelona, 1928. 1 tomo en octavo, encuadernado en tela. . . . . $ 3.80

GUIART (J.)—MANUAL DE PARASITOLOGIA. Segunda edición mejorada e ilustrada con 462 figuras intercaladas en el texto. (Bib. Gilbert y Fournier). Barcelona, 1927. 1 tomo en cuarto, encuadernado en tela. 4.00

NOVOA SANTOS (R.)—PHYSIS Y PSIQUIS. Fragmentos para una doctrina genética y energética del espíritu. Santiago. 1 tomo en octavo, a la rústica. 2.25

BERGSON (HENRI).—LA ENERGIA ESPIRITUAL. Ensayos y conferencias que versan sobre problemas concretos de psicología y filosofía. Son conceptos científicos, de gran novedad. Madrid, 1928. 1 tomo en 8o., en pasta española. . . . 2.00

BULNES (GONZALO).—NACIMIENTO DE LAS REPUBLICAS AMERICANAS. Examen histórico y político, documentado, de las causas que determinaron la Independencia de América, especialmente de Centro y Sur América. Se trata de una obra de gran valor histórico y de gran actualidad. Buenos Aires. 2 tomos en cuarto, en pasta española. 12.00

RIVERA REYES (JUAN). — CUESTIONES INTERNACIONALES. Ideas sobre la política internacional y especialmente Hispano-Americana en relación con España. París, 1927. 1 tomo, en octavo, a la rústica. 0.40

CEJADOR Y FRAUCA (JULIO).—ORIGEN DEL LENGUAJE Y ETIMOLOGIA CASTELLANA. Análisis de voces eusquéricas, tendentes a demostrar su patrimonio y su lugar verdadero en la historia del origen del lenguaje. Madrid. 1 tomo en cuarto, encuadernado en pasta española. 4.50

VILLA URRUTIA (MARQUES DE). — ESPAÑA EN EL CONGRESO DE VIENA. Datos tomados de la correspondencia oficial de don Pedro Gómez Labrador y que dan luz en este asunto tan interesante desde el punto de vista histórico. Madrid. 1 tomo en cuarto, encuadernado en pasta española. . 3.50

PETIT (ING. A.)—ELECTRICIDAD AGRICOLA. Datos sobre los adelantos de la maquinaria agrícola y la aplicación de la electricidad en su mejoramiento y mayor rendimiento. Edición ilustrada con 100 figuras intercaladas en el texto. Barcelona, 1928. 1 tomo en octavo, encuadernado en tela. . 3.00

DIFLOTH (P.)—AGRICULTURA GENERAL. TOMO IV. Trata de las cosechas y la conservación de los productos agrícolas en general, según los procedimientos más modernos. Segunda edición ilustrada con 181 figuras intercaladas en el texto. Barcelona, 1928. 1 tomo en 8o., encuadernado en tela. . . . 2.50

VIDAL-LABLACHE.—ATLAS GENERALE DE HISTOIRE ET GEOGRAPHIE.—Nueva edición de este ATLAS GEOGRAFICO monumental, el más notable de cuantos se conocen hasta el día. Esta edición, puesta totalmente al día, contiene 420 mapas diversos, entre los que están los de las nuevas nacionalidades europeas. Tiene también un índice alfabético con los nombres que figuran en todos los mapas, con el que puede buscarse un pueblo dado en un instante. Precio del ejemplar, encuadernado en tela. 20.00

VON BOEHN (MAX).—LA MODA. HISTORIA DEL TRAJE EN EUROPA. DESDE LOS ORIGENES DEL CRISTIANISMO HASTA NUESTROS DIAS. Este libro, que constará de ocho tomos, será lo más hermoso y más completo que se ha publicado hasta la fecha en esta materia tan interesante. Los tomos se venden sueltos porque abarcan épocas completas, con lo cual se facilita su adquisición. Cada tomo consta de unas 350 páginas tamaño cuarto, impresos en papel satinado finísimo, e ilustrados con unos 400 grabados de los cuales muchos son en colores, para dar una idea exacta del asunto. Hay publicados dos tomos, como sigue: I.—EL TRAJE Y LAS COSTUMBRES EN LA EDAD MEDIA.—II. EL SIGLO XVI. Trajes y costumbres. Precio de cada tomo, en tela. . . 4.25

LA MODERNA POESIA
Obispo 135. Apartado 605. Telfs. A-1171, 1172 y 1173. Habana
"CERVANTES"
Galiano 62. Apartado 1115 Teléfono A-4958. Habana.

UNA CLASE DE MEDICINA DADA POR GIL CASARES

Tendrá honores de velada académica su lección en el anfiteatro del "Calixto García"

La lección del maestro español.—Como hubimos de anunciar en nuestra anterior edición, ayer mañana fué cedida al eminente Catedrático de Patología Médica de la Universidad de Santiago de Compostela, doctor Gil Casares, la que de ese título profesa en el Alma Mater el doctor Martínez Cañas, cuyo alumnado recibió con visible complacencia al sabio Maestro español, acudiendo con ejemplar puntualidad a escuchar su esperada disertación sobre "Estudio del pulso y de las gráficas de hipertensión e hipotensión".

Con el Profesor Titular de la asignatura doctor Martínez Cañas, ocupó el estrado el señor Decano de la Facultad de Medicina y Farmacia doctor Solano Ramos y otros señores Profesores de la Escuela Médica, así como distinguidos profesionales que acudieron a escuchar la singular lección.

Ocupada plenamente la Cátedra el Profesor Martínez Cañas hizo a sus alumnos la presentación del doctor Gil Casares en los siguientes términos:

"Por encontrarse entre nosotros, como enviado ilustre de su patria lejana, el Profesor Miguel Gil Casares, Catedrático de Patología Médica con su clínica, de la Universidad de Santiago de Compostela, tendremos hoy la valiosísima oportunidad de escuchar la docta palabra de uno de los más destacados valores y de uno de los hombres más representativos de la España actual.

Su amplia y luminosa labor, diseminada en las páginas de libros y revistas, es bien conocida en nuestro medio universitario, que recibe ahora a tan ilustre maestro como a un amigo dilecto que nos llega del otro lado del Atlántico.

Hombre de concepciones personalísimas, maestro en el amplio sentido expresivo de esta bella palabra, que sabe a ciencia y a recogimiento y sobre todo a entrega mental, el Profesor Gil Casares, de la más pura y elevada jerarquía intelectual española, con afinado espíritu de cortesanía, que hemos podido percibir en todo momento, nos ha hecho el honor de aceptar nuestra invitación sincerísima, para que desde esta cátedra, los estudiantes cubanos vivan unas horas bajo sus sabias orientaciones especulativas.

Su inmensa obra de profesor y de investigador acucioso está llena de destellos. No podríamos ahora esbozarla apenas. Original concepción del método gráfico: Palografía. Descubrimiento de nuevas ondas en el cardiograma. Sutilísima y nueva interpretación en la génesis de las ondas catacróticas del pulso. Evidencias gráficas de observación personal en los ritmos de galope. Descubrimiento de una nueva forma de arritmia por asincronismo ventricular intermitente. Su obra entera hay que leerla, según feliz expresión de Antonio Mut, teniendo constantemente a la vista—por esfuerzo imaginativo—un corazón funcionando.

Santiago de Compostela, "la Roma de España", pletórica de tradición casi mística, nos envía al maestro: Genialidad creadora y sencillez infinita. Su gesto reposado y su palabra, parecen hechos para señalar caminos.

A veces, nos ha parecido percibir, mientras seguíamos el vuelo de sus pensamientos, que para ser maestro, maestro inimitable, ha vivido el consejo pitagórico de hablar tan lento como se escribe y no escribir tan veloz como se habla.

En sus labios la verdad científica adquiere insospechadas transparencias...

Pero no hablemos de Gil Casares cuando podemos escucharle.

El Profesor tiene la palabra".

El doctor Gil Casares fué saludado con una larga salva de aplausos de los gentiles estudiantes cubanos y seguidamente comenzó su lección, la que—a ratos—ilustraba con interesantísimas proyecciones de distintas gráficas, que hicieron más amena y fecunda la enseñanza de tan valioso terapeuta.

Cuando, agotado su tiempo, que no la materia, anunció el doctor Gil Casares que "se continuaría" el próximo lunes, el alumnado cubano rorrumpió de nuevo en aplausos de admiración al sabio Maestro español, que tan cumplidamente prestigió y enalteció la Cátedra de Patología Médica de nuestra Escuela de Medicina.

Dado el bello éxito obtenido por el doctor Gil Casares en su primera lección, la segunda, a la que de seguro asistirá mucho mayor número de alumnos y de profesionales que desean escuchar de nuevo al eminente patólogo español, ha sido señalada para las nueve de la noche de mañana y tendrá por marco el gran anfiteatro del Hospital Calixto García, con honores de verdadero acontecimiento académico.

Por su parte, el doctor Gil Casares manifestó a los doctores Solano Ramos y Martínez Cañas el singular agrado que había disfrutado al poder explicar "como en su propia cátedra a los estudiantes cubanos, que tan excelente impresión habían dejado en su ánimo y tan profundo reconocimiento por su exquisita gentileza, antes y después de la primer lección".

LINDBERGH EN SANTA BARBARA

S. BARBARA DE CALIFORNIA, abril 6, (UP.) — El aviador Lindbergh llegó esta tarde de San Diego en su nuevo monoplano Ryan.

Este vuelo ha sido el primero de importancia hecho por Lindbergh en su nuevo aparato que es una reproducción mejorada del Espíritu de San Luis. El aviador hará varios vuelos de prueba mañana sábado.

Tonifique Su Sistema
El Compuesta Mitchella vigoriza y regula los delicados órganos de la mujer y el funcionamiento menstrual. Es un magnífico fortificante que robustece y da vitalidad durante la preñez. Indispensable para las mujeres de toda edad. Científicamente preparado para combatir sus males y vigorizar su sistema.
De venta en Farmacias, Boticas y Droguerías.
Dr. J. H. Dye Medical Institute
Buffalo, N. Y., U. S. A.

Dethol
LO MATA TODO
DE VENTA EN TODAS LAS BOTICAS Y FERRETERIAS
Luis L. Aguirre y Cía. S. en C.
MERCADERES 19
TEL. A-1748
HABANA

(COLUMNA DEL DETALLISTA.)

LAS REFORMAS LLEVADAS A CABO EN EL CENTRO DE CAFES DE LA HABANA, TERMINADAS TOTALMENTE

Posiblemente el miércoles próximo la Junta Directiva recibirá definitivamente las obras realizadas.— La Unión Comercial de Casas de Préstamos.—Una carretera en Banes.

En la mañana de ayer la Comisión oficial a esos efectos designada procedió a la recepción final de las reformas llevadas a efecto por el Centro de Cafés de la Habana en la casa de su propiedad sita en la calle de Marta Abreu, en la cual se encuentra establecida tan próspera Institución.

El acta de entrega fué firmada por los comisionados Sres. José Llamosas, Teolindo Vázquez y Narciso Pardo, tres Ex-Presidentes sociales, y el próximo lunes será firmado por el resto de la comisión que se encuentra integrada por los Sres. Enrique San Julián, Ricardo Novoa, Ramón Díaz y Aurelio Cesareo Bedriñana, prestigiosos miembros de la Colectividad, que unidos a los tres anteriormente citados forman en total la comisión que ha tenido a su cargo la realización de las importantes obras llevadas a cabo.

Resulta altamente significativo el detalle de que el acta esté firmada por tres ex-presidentes, y ello demuestra el cariño que todos sus componentes sienten por la Colectividad, pues después haber pertenecido durante largos años a las Juntas de Gobierno, prestándolo todo su apoyo y adhesión a la obra social, continuan laborando en el seno de la Entidad, brindandole a ésta la experiencia de los muchos años de labor y la probada devoción de una compenetración inalterable a los principios colectivos. El Sr. Pardo, que ha ocupado la Presidencia durante cinco años, lucha en las filas sociales desde el año 1916, figurando al frente de la Junta Directiva, memorablemente famosa en la historia del Centro de Cafés, que se hizo cargo de la Colectividad en momentos de verdadera angustia, en estado casi de desastre, y que, con animos y arrestos insuperables, supo salvar la situación y encaminar a la Institución al grado de florescencia y auge que hoy disfruta. Era un grupo de voluntades jovenes y entusiastas a quienes la Corporación no puede olvidar jamás, y en cada triunfo social es preciso recordar a esos esforzados paladines, entre los que figuraban los Sres San Julián, Ramón Díaz, Manuel Olay, Martín Alonso, Rafael Gutiérrez, Llerandi, y el Sr. Vicente Piñeiro, actual Presidente social.

Con las obras llevadas a efectos ha quedado comodamente instaladas las oficinas de la Institución, y a la mayor brevedad se procederá a subastar de los muebles que se requieren para que la casa social del Centro de Cafés de la Habana quede debidamente montada y organizada, respondiendo debidamente al grado de adelanto que ha llegado a obtener la Corporación, que tiene su casa libre de todo gravamen y en magnificas condiciones.

Felicitamos a la Junta Directiva por tan merecido éxito y puede asegurarse que el triunfo en este caso se debe solamente al deseo, generalizado en todo el cuerpo social, de laborar unidamente por el adelanto de la Entidad, poniéndose todos los esfuerzos, sin banderia ni partidarismo, a favor del mejoramiento de la obra común que inspira a la Sociedad.

Posiblemente el Miércoles se reunirá la Junta Directiva y recibirá definitivamente las obras realizadas, que responde en todo a las ideadas y planeadas.

MAÑANA SE REUNE LA JUNTA DIRECTIVA DE LA UNION COMERCIAL DE CASAS DE PRESTAMOS.

Para mañana lunes, a las ocho y media de la noche, ha sido convocada la Junta de Gobierno de la Urión Comercial de Casas de Préstamos, celebrando la sesión en el edificio social, sito en el Departamento 401 del edificio "Calle".

Para esa reunión, que es la que con carácter reglamentario celebra mensualmente la Colectividad, ha sido confeccionado el siguiente Orden del Día: 1.—Lectura y aprobación del acta anterior. 2.—Informe de Secretaría. 3.—Informe de Tesorería. 4.—Informe de la Comisión de Propaganda. 5.—Asuntos Generales.

En los asuntos generales, según nos informa la Presidencia, serán tratados importantes asuntos, de verdadero interés para la clase, existiendo por ello gran entusiasmo entre los directores de la Colectividad para asistir y tomar parte en las deliberaciones y resoluciones de la Junta anunciada.

LA CAMARA DE COMERCIO DE BANES RECABA EL APOYO DE LA FEDERACION PARA LA CONSTRUCCION DE UNA CARRETERA.

La Cámara de Comercio de Banes ha cursado un telegrama a la Federación Nacional de Detallistas interesando el apoyo de ese organismo para lograr la construcción de una carretera que una a dicha población con el pueblo de Antilla. En ese sentido ha cursado el telegrama siguiente:

Sr. Antonio Pérez Manrique.— Federación Nacional de Detallistas.

Cámara de Comercio hace suyas aspiraciones habitantes Jurisdicción reunida en Asamblea Popular anoche, interesando construcción carretera Banes a Antilla ofrecimiento expontáneo Gral. Gerardo Machado pasado año conociendo difícil situación este comercio y otras actividades sin cultivo frutos menores al faltar vías. Rogamos que esa Federación Nacional influya para que se construya tan necesaria carretera que figura en el plan de Obras Públicas.

Cámara de Comercio de Banes.
Dr. Tamayo, Presidente

La Federación iniciará inmediatamente las gestiones necesarias para lograr la construcción de esa carretera, que es unánimente pedida por los pueblos de Banes y Antilla, cuyas Instituciones detallistas pertenecen al máximo organismo minorista, que en ese sentido se han de dirigir al Gral. Machado y al Dr. Céspedes, iniciando los trabajos en la próxima semana.

Esta campaña será, sin duda alguna, un nuevo triunfo del prestigioso organismo director de las clases minoristas, que en los ultimos años ha llegado a alcanzar los mayores triunfos que las clases económicas han obtenido en Cuba.

MAGNIFICA MEDICINA
Colón, abril 21 de 1922.
Dr. Arturo C. Bosque.
Habana.
Señor.
No cumpliría con mi deber si no expresara a usted mi profundo reconocimiento y sincera gratitud por haber logrado curarme de un fuerte catarro bronquial con su magnífica medicina GRIPPOL.
Este testimonio lo doy movido por un sentimiento de piedad hacia la inmensa legión de enfermos que ignoran el resultado maravilloso del medicamento referido.
Quedo de Vd. con la mayor consideración, S. S.,
Marcelino González.
Slc., Anduani núm. 8.
8 Ab.

UNA SOLA PRUEBA GRATIS
¡¡ ASMÁTICOS !!
LOFAOL
Sólo una muestra a cada persona mediante la presentación de este anuncio, en la Droguería Sarrá, mañana.
Válido hasta el día 9

LA DRA. MARGARITA LOPEZ PROPIETARIA DEL CONOCIDO COLEGIO "AMELIA DE VERA"

En reciente circular, que remite a esta redacción, nos informa la señorita Margarita López, Doctora en Derecho, de grandes prestigios en nuestros centros intelectuales, haber adquirido la propiedad del colegio de esta capital Amelia de Vera, antiguo plantel, en el que, según consta en la circular a que estamos haciendo referencia, se seguirá dando la enseñanza primaria, elemental y superior, de la que forma parte, en todos sus grados, el idioma inglés, y en los dos últimos, el francés. También clases de bachillerato; especiales de pintura, música, corte y costura; y una atención esmeradísima a la formación moral y religiosa de las alumnas.

Este colegio admite internas, medio internas y externas, y las cuotas se encuentran señaladas en el prospecto que con gusto facilitará la directora si se solicita de ella.

Nosotros nos limitamos a dar la noticia del traspaso de dominio de este plantel, sí como de que la doctora López, su nueva propietaria, se ha hecho cargo de la dirección de él, a augurarle a tan inteligente señortia, cubana, joven, y con no pocos triunfos anotados, toda clase de éxitos en las aulas educativas.

Que la difusión de sus conocimientos en las mentes que se le confíen, produzca los más satisfactorios frutos.

Defunciones Ocurridas Ayer en la Habana

Remèdios Rodríguez, B. 11 meses, Santa Rosa 14, Gastro enteritis; Alvaro Valdés, B. 79, 10 de Octubre 168 anemia perniciosa; Consuelo Pérez, M. 33, 10 de Octubre 690, tuberculosis pulmonar; Juana Hierozuela, M. 53, San Rafael 155, cardio esclorosis; Salbo Gril, B. 33, Hospital las Animas, fiebre tifoidea. María Cruz Rodríguez, B. 47, Hospital C. García, suicidio por fuego; Antonio Medina Rodríguez, B. 69, Quinta de Dependientes, hemorragia cerebral; Dolores O'Reilly de las Casas, B. 65, Carlos III 16, sarcoma del pulmón; Silverio Castro Infante, B. 77, 2 No. 96, arterio esclerosis; Rosario Cañizares Arredondo, M. 70, Curazao 36, acidosis; Carmen Barrera, B. 33, J. del Monte 301, miocarditis; Francisca Duque, B. 67, Lealtad 143, Endocarditis; Conrado Rimbau, B. 50, La Benéfica, Bronquitis aguda; Faustina Marquez, N. 90, Centro de Socorro Arroyo Apolo, enfermedad orgánica del corazón; María Acevedo, B. 37, Omoa 1, Bronquitis crónica.

EL VUELO ALEMAN A N. YORK

DUBLIN, abril 6, (UP).—Con un irlandés como segundo piloto, Herman Koehl y el Barón Von Huenefeld, de Alemania, esperaban esta noche tiempo favorable para tratar de cruzar el Atlántico, en dirección a Nueva York o al cielo.

MANUEL SANCHEZ
MONTE 333 ORTOPEDIGO ESPECIALISTA TEL A-3337
(POR DESTINO)
Fajas para Señores
152 Abdominal
157 Abdominal
152 Riñon lado derecho
155 Operacion Central
154 Para Operados de Apendicitis
155 Colon e Estomago caido
Fajas para Caballeros
114 Abdominal
115 Para Operados de Apendicitis
116 Abdominal
117 Colon e Estomago caido
118 Para despues de Operadas de Hernia Doble
119 Para Operacion sencilla de Hernia
120 sin operar Faja Especial (M.S.) para Hernia
121 sencilla sin operar Faja Especial (M.S.) para Hernia
Varios de los modelos de fajas que fabrica esta casa, para toda clase de operaciones y demás necesidades.
Piernas artificiales, muletas, bragueros, medias de goma y todos cuantos artículos abarque el giro, de lo mejor y más barato.
Contamos con expertas operarias para atención de señoras.
La seriedad de esta casa es conocida por la garantía de sus trabajos.
Tengo un empleado especial para el servicio de Quintas, Clínicas y particulares en la Capital.
Se sirven órdenes al interior a Hospitales, Clínicas y particulares, por Express y Correos.

SEÑORES SUSCRIPTORES:
Cuando les falte el periódico quéjense a los teléfonos:
Habana y Vedado. . . . M-8404
J. del Monte y Cerro . 1-1994
Marianao. FO-7090
Serán atendidos ràpidamente.

A los dueños de carnicerias

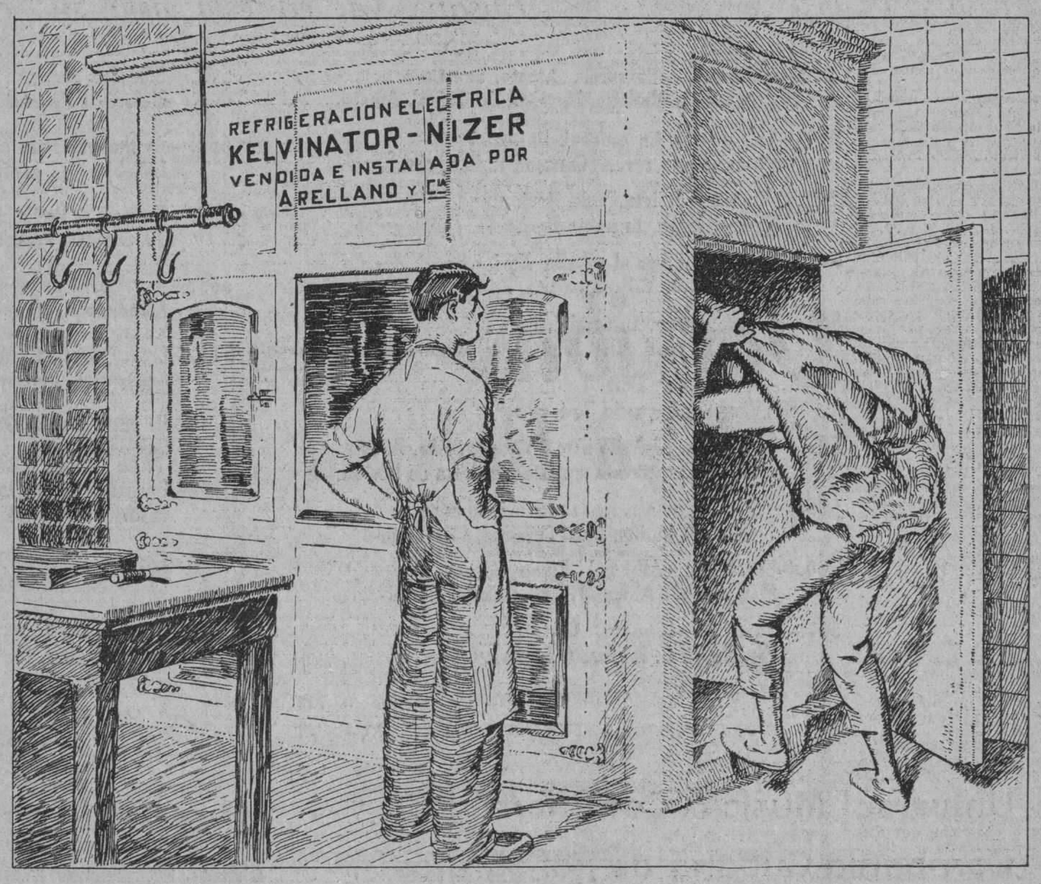

Solucionen definitivamente el mantener la carne en perfecta refrigeración.
Instalen un aparato de refrigeración eléctrica
KELVINATOR-NIZER
que conserva la carne indefinidamente. La temperatura constante y uniforme del Kelvinator-Nizer se obtiene por un costo menor del que Ud. paga actualmente por el hielo.
Ofrecemos amplias facilidades de pago — ARELLANO Y CIA — Ofrecemos amplias facilidades de pago
Amargura y Habana - Tel. A 3329 - Gratis se envia catálogo a quien lo solicite

M.E.C.D. 2016

CRONICA DE TRIBUNALES

Apelaciones Ante la Audiencia de la Compañía Azucarera "Almeida" y "Central Borjita"

El Proceso por la Muerte del Violinista E. Boloy

RECLAMACION DEL EX-SECRETARIO DE ESTADO, DOCTOR PABLO DESVERNINE

Querella por falsedad establecida por el Secretario del Centro de la Propiedad Urbana

EN LA AUDIENCIA

EL PROCESO POR LA MUERTE DE EVELIO BOLOY

La Sala Segunda de lo Criminal ha señalado para el día 27 del actual el juicio oral de la causa que se instruye por asesinato contra la procesada Lucía Hernández Rovirosa, la joven matadora de su amante Evelio Boloy, hecho ocurrido hace unos meses en Marqués González 4.

Las partes ultimamente han formulado sus conclusiones provisionales apreciando los hechos de diversos modos. El Ministerio Público representado por el Fiscal Fausto Alfonso, los estima constitutivos de un delito de homicidio sin circunstancias, interesando 14 años 8 meses y un día de reclusión temporal. El Acusador Particular doctor Carlos M. Palma, en representación de la madre de la víctima, estima que constituyen un delito de asesinato cualificado por la Premeditación Conocida pidiendo Cadena Perpetua. En cambio, la defensa a cargo del doctor Felipe González Sarrain, los aprecia en un sentido opuesto a las partes acusadoras, esto es, que el violinista hirió a su amante y luego se suicidó.

El doctor Carlos M. Palma, propone como peritos médicos a los doctores Barreras, Barroso y Polanco, mientras que el doctor Sarrain a los doctores Piñeiro y Chomat, los cuales sostendrán recio duelo médico-legal en abono de la tésis que ambos letrados sustentan en sus escritos de conclusiones provisionales.

Existe grande ansiedad por presenciar las sesiones de este juicio oral.

HECHO SANGRIENTO EN MAXIMO GOMEZ Y AGRAMONTE

Ante la Sala Segunda de lo Criminal de la Audiencia está señalado para el lunes, el juicio oral de la causa instruida contra Justo Vilaboy (a) "Carneado", con motivo de la muerte de Fructuoso Fernández ocurrida, el 10 de diciembre último, en el café sito en Máximo Gómez y Agramonte, en esta capital.

Una apuesta de un peso, que ninguno de los dos reconoció haber perdido pues sostenían ambos haber ganado, originó la sangrienta tragedia.

En sus conclusiones provisionales el Ministerio Público imputa a "Carneado" la comisión de un delito de homicidio sin circunstancias modificativas, por lo cual solicita se le impongan 14 años, 8 meses y 1 día de reclusión.

Por su parte la defensa, a cargo del doctor Felipe González Sarrain, impugna tales conclusiones:

Afirma el doctor González Sarrain que, en efecto, "Carneado" privó de la existencia a Fernández pero que se vió obligado a ello porque éste hombre agresivo y de fuerzas muy superiores a las de su patrocinado lo acometió fieramente a golpes, cuando entablaron la disputa sobre la apuesta.

Pide el doctor González Sarrain, alegando que en el caso concurren todos los requisitos de la legítima defensa, un fallo absolutorio.

APELACIONES CONTRA "SINCLAIR CUBA OIL CO. S. A."

En la Sala de lo Civil y Contencioso-Administrativo de la Audiencia de la Habana, se han recibido las apelaciones establecidas por los Centrales Compañías Azucarera "Almeida" y Central "Borjita" S. A. de los cuales es Presidente el señor Federico Almeida, contra las sentencias dictadas por los Juzgados de Primera Instancia del Este y Oeste, de esta Capital, que condenó a los deudores a pagar a "Sinclair Cuba Oil Company S. A." las sumas de $31,873.71 y $25.692.71, respectivamente, apareciendo igualmente ambos Centrales embargados por la Compañía acreedora, dirigida por el doctor Wilfredo H. Brito que la representa en juicio.

PLEITO DEL EX-SECRETARIO DE ESTADO, DR. DESVERNINE

Ha confirmado la Sala de lo Civil de la Audiencia, conforme lo solicitaran los doctores Cristóbal Bidegaray y Antonio de la Carrera, el fallo del Juez de Primera Instancia del Norte, que condenó al Dr. Miguel Uriarte Díaz, farmacéutico de esta ciudad, a pagar al ex-Secretario de Estado doctor Pablo Desvernine Galdos la cantidad de 534 pesos e intereses pactados.

La Sala, como lo pidieran los referidos Letrados, condena al Dr. Uriarte al pago de las cuotas de la segunda instancia, como litigante temerario.

LOS EXCESOS DE VELOCIDAD

El Fiscal de la Audiencia ha pedido 4 meses de arresto mayor para los chauffeurs Federico Barrios Estarás y Francisco Miranda Díaz, porque al chocar las guaguas 32.744 y 32.746 que conducían velozmente por la Calzada de Puentes Grandes, causaron graves lesiones a los pasajeros Antonio Silva González y Arturon Han.

RECURSO DE CASACION.

La Sala Primera de lo Criminal de la Audiencia, ha dictado sentencia en la causa por lo del Central "Australia", seguida contra los señores Aurelio Fernández de Castro y Gabriel Sequeira y Ramos, a consecuencia de querella del señor Eugenio Alvarez.

En esta causa resultaron absueltos los acusados, por estimar la Sala, según ponencia del Magistrado Sr. Ricardo R. Duval, que los acusados no habían cometido los delitos que se les imputaban.

Pero inconforme la acusación privada, representada por el Procurador Arturo Miró Barnet, bajo la dirección del Letrado Manuel Fernández Supervielle, con fecha del día de ayer ha establecido recurso de casación ante el Tribunal Supremo de Justicia, por estimar que los hechos que se declaran probados, que son los mismos hechos de la acusación, constituyen delito según la reiterada jurisprudencia, interpretando el inciso 1o. del Artículo 559 del Código Penal.

La resolución de este recurso habrá de ser muy interesante.

ACUERDOS DE LA SALA DE GOBIERNO.

En sesión de Sala de Gobierno, celebrada por la Audiencia se tomaron los siguientes acuerdos:

Designar al doctor Alfredo Jacomino López, sustituto del Juez Municipal de Nueva Paz, doctor Andrés R. Casanova, para el día diez del corriente mes.

Conceder licencia al Juez doctor Enrique de Almagro, de quince días, para asuntos propios.

Prorrogar el nombramiento de Escribiente del Archivo de los Juzgados, a favor del señor Carlos Echevarría Vilasú.

Conocer de la abstención que para conocer de asuntos hace el doctor José María Chacón, juez de Primera Instancia del Oeste.

Completar la terna de Jueces Suplentes de este Distrito Judicial, con el doctor Manuel Buigas.

COBRO DE CANTIDAD

En los autos del juicio de menor cuantía, seguido en el Juzgado de Primera Instancia del Norte, por el Dr. Pedro Cué Abreu, abogado de esta Capital, contra Manuel Angel de la Fuente, vecino de Pinar del Río, sobre cobro de cantidad, el Juez, aceptando la tesis del expresado Letrado, declaró con lugar la demanda y condenó al demandado a pagar la demandante la suma de $1.205.16 moneda oficial, intereses y costas.

Fallo, que, en apelación, ha sido confirmado por la Sala de lo Civil, de esta Audienica, dando la razón también, al Dr. Pedro Cué.

CONTRA LA COMPAÑIA DE CREDITO Y CONSTRUCCIONES

Dicha Sala ha confirmado la sentencia del Juez de Primera Instancia del Centro, que, conforme a lo solicitado por el doctor Elpidio García Tudurí, declaró con lugar la demanda establecida por la Sra. Sara Jiménez de Cisneros Govantes, propietaria de esta Ciudad, contra la Compañía de Crédito y Construcciones S. A. de esta Capital.

El Juzgado, tal como lo pidiera el Dr. García Tudurí, condenó a la Compañía demandada a que entregue a la actora, como propietaria, una casa en esta ciudad, por valor no menor de mil quinientos pesos, proveyéndola de las correspondientes títulos y escrituras, condenando también a la entidad demandada, caso de no cumplir con la entrega, al pago de la suma de mil doscientos pesos por los perjuicios ocasionados e imponiéndole también las costas.

MENOR CUANTIA

También ha confirmado, la expresada Sala, la sentencia del Juzgado de Primera Instancia del Sur, dictada en el juicio de menor cuantía, seguido por Arthur Lowerdes, mecánico de la Ciudad de Toronto, Canadá, contra Eusebio Elizarde Campo, carpintero de esta Capital, a quien, como lo instara el doctor Julio F. Dumás, letrado director del demandante se condenó a tener por rescindido el contrato de compra-venta a plazos de la parcela número 19, calle A, del lote de terreno rectificado en la manzana Lourdes, del proyectado Reparto "Mallorquina", y sin hacer especial condenación de costas.

Querella por falsedad.— En la querella por falsedad establecida por el obrero Alfredo Padrón Batista contra las empresas que dieron certificados para que el obrero Bonifacio Ruiz Gómez acreditara el tiempo de trabajo necesario para poder formar parte del Directorio del Retiro Marítimo, la Sala 1ra. de lo Criminal de esta Audiencia resolviendo escrito del letrado director de Alfredo Padrón Dr. Juan S. Padilla, ha dispuesto que se devuelva el Sumario al Juzgado de Instrucción para que practique la prueba pedida por dicho letrado en la forma solicitada por este.

EXITO DEL DR. PEDRO P. DE LA CAMARA Y O'REILLY

Conforme lo solicitara el culto y joven Letrado, Dr. Pedro P. de la Cámara, del bufete de esta Audiencia ha confirmado el fallo del Juez de Primera Instancia del Norte que declaró con lugar la demanda entablada por Emilio Solayat del Rey, mecánico de esta Ciudad, a quien dirigió el expresado letrado, contra su esposa Antonia María Domínguez Zayas.

CONTRA LA COMISION DEL SERVICIO CIVIL

En los autos del recurso contencioso-administrativo entablado por el Dr. José María Madan González, Médico Cirujano de Aguacate, contra la Admon. General del Estado pidiendo la revocación de la resolución de la C. del Servicio Civil que declaró sin lugar el recurso de apelación establecido por el recurrente contra el Secretario de Sanidad y Beneficencia, que lo declaró cesante en su cargo de Jefe Local de Sanidad de dicha población, la Sala repetida ha declarado con lugar el recurso y, revocando la resolución de dicha Comisión, ordena su reposición en el expresado cargo, dentro del quinto día y no hace especial condenación de costas.

RECLAMA UNA SOCIEDAD ANONIMA

Y, en el recurso contencioso-administrativo entablado por la Sociedad Anónima Geo E. Lane Coal Company, domiciliada en la Ciudad de Santiago de Cuba, contra la Administración General del Estado, al objeto de obtener el cobro de $6.820.80 moneda oficial, por suministro de carbón a varios cañoneros de la Marina Nacional, la expresada Sala ha declarado la demanda con lugar, y, en su consecuencia, ordena el pago por el Estado, a la citada Compañía de la cantidad antes dicha, por ser legítimo el crédito. La Sala no hace especial declaración de costas.

LA CAUSA CONTRA VALENTINO

Para mañana lunes, a las dos de la tarde, está señalada, ante la Sala Segunda de lo Criminal de la Audiencia, la continuación del juicio oral de la causa seguida a Ramón González (a) "Valentino", por la muerte del Secretario Particular del Dr. Ramón Zaydin, Carlos M. Cardoso.

El Dr. Zaydin, como acusador particular, continuará en el uso de la palabra.

JUICIOS ORALES CELEBRADOS AYER

Se celebraron ayer, en las distintas Salas de lo Criminal de la Audiencia, los juicios orales de las siguientes causas:

El de la de Juan García, por estafa; el de la de José Ganda, por amenazas, retirando el Fiscal la acusación y, por tanto, la pena que pedía de cuatro años, dos meses, un día de prisión correccional; defendió nuestro compañero Dr. Lucilo de la Peña y el de la de Teodora Villa, por delito privado.

Cárcel y Vivac

Movimiento de entradas y salidas durante el día de ayer.

ENTRADAS: José Fernández Sanfélix, tentativa de hurto; Mario Díaz Rodríguez, hurto frstrado; Jorge Smith, hurto; Juan García García, hurto; Herminio García Barnet, delito privado; Ramón Salgado, lesiones graves; Agustín Gómez Fulgueiro, hurto; Porfirio Díaz, hurto, disparos y atentado; Francisco García, hurto, disparos y atentados; Rogelio García Sánchez, estafa; José Leo, infracción ley de drogas; José Fernández López, falsedad.

SALIDAS: Marino Provedo Camón, atentado; Juan Crespo Rivero, robo; Manuel Rodríguez Fernández, estafa; Modesto Seoane Gato, estafa; Hortensio González Alvarez, delito cntra la salud pública; Antonio Alvarez González, hurto; Tomás Madan Boada, hurto; José Díaz Vega, hurto; Teodoro Fernández López, estafa; Santiago Bueno Posada, lesiones; Pablo Bango, rsiestencia; Alfredo Gutiérrez, resistencia; Alfredo Gutiérrez López, hurto; Manuel Rodríguez Fernández, hurto; Nemesio Olivera del Motne, cohecho; Adolfo Velasco, hurto; Rafael Blanco, infracción caso quinto del C. Penal; Angel Pazos Cano, hurto; José Miranda López, hurto; Luciano Arnao Díaz, hurto; Pablo Alvarez Gómez, hurto; Celestino Fernández, hurto; Rafael Linares, hurto; José Méndez Gonzá;lez, estafa; Gumersindo Sánchez, hurto; José Suárez Martínez, hurto; Juan Chin, estafa; Ramón Edelman Valdés, tentativa de hurto; Francisco Pérez González, estafa; Armando González Tocorontes, delito privado.

UNA EXPOSICION INTERNACIONAL EN LOS ANGELES

Relación de los artículos que durante el mes de enero último exportó Checoeslovaquia a Cuba

El señor José Saenz, Agente Consular de Cuba en Los Angeles, California, ha remitido a este Centro e, siguiente despacho cablegráfico:

"Para la apertura del comercio mundial del puerto de Longbeach Ad yecente Los Angeles California proyéctase importantísima exposición internacional. Permítome insinuar conveniencia país fuera representado productos lo que indudablemente promovería desarrollo comercio. No hay costo alguno por espacio ocupado exposición. Franquicia Aduanera. Exposición tendrá lugar fines julio primero agosto venidero: término preciso artículos débense remitir sin tardanza. Con gusto cooperará esta oficina para recibo artículos, que deben remitirse dirigidos Pacific Southwest Exposition, Longbeach California, consignación Agencia Consular instruyéndome respecto precios para venta y demás condiciones. Pemítome rogar esa Secretaría si lo estimare conveniente dar amplia publicidad esta atenta invitación pues exhibición nuestros productos ahora pondría de manifiesto progreso industrial Cuba y abriría nuevos mercados nuestros productos estrechando relaciones comercio con esta sección costa pacífico con señalada distinción y debido respeto encárgaseme renovar atenta cordial invitación asistir exposición honorable Presidente y comisionados a bien designar, rogando por mi conducto arribo buque cubano y banda ejército".

Artículos exportados de Checoeslovaquia a Cuba Informe Consular.

El señor Próspero Pichardo, Cónsul General de Cuba en Checoeslovaquia, remite a este Centro una relación de los artículos exportadores de ese país a Cuba, durante el mes de Enero próximo pasado, en la que se contienen los datos siguientes:

Joyería falsa	$ 9.071,15
Cristalería	327,12
Juguetes	421,60
Tejidos	1.725,09
Flores artificiales	559,55
Loza	108,28
Boquillas para cigarros	77,43
Cuchillería	550,40
Artículos de farmacia	196,58
Bombones	37,50
Sombreros de señoras	11,65
Total	13.086.35

NECROLOGIA

Señora Isabel González, viuda de Menéndez Parra.—Rodeada de cuidados y cariños, ayer falleció en esta ciudad la venerable anciana señora Isabel González, viuda de Menéndez-Parra, distinguida dama, emparentada con distinguidas familias cubanas que hoy lloran la desaparición de la bondadosa señora toda corazón y dechado de virtudes y bondades.

La señora viuda de Menéndez-Parra era la madre política de don José Inclán, nuestro llorado amigo, vice-Presidente de la empresa del DIARIO hasta su fallecimiento, ocurrido hace poco tiempo, y tía política de los señores Ladislao y Ramón Menéndez, gerentes de la importante firma portadora de tabaco "Menéndez y Compañía", casa fundada por el esposo del fallecido y en la que el señor Inclán representaba los intereses de ésta.

Reciban los familiares todos de la señora Isabel González la expresión sincera de nuestra condolencia y que el Cielo les conceda resignación bastante para sobrellevar tan dolorosa separación.

Don Bernardo Pérez.—Con intenso sentimiento nos enteramos anoche del fallecimiento, ocurrido en la capital, del señor Bernardo Pérez, vecino de Los Palacios que había venido a la Habana hace algunos días en busca de alivio para su dolencias.

Recluido desde su llegada en la casa de salud "La Purísima Concepción", de la Asociación de Dependientes, los esfuerzos de la ciencia—que se le prodigaron sin tasa—resultaron inútiles para vencer el mal, adueñado ya de una naturaleza que parecía llamada aún a larga vida.

En el pueblo de Los Placios, donde el señor Pérez era muy estimado por sus relevantes dotes de caballerosidad y hombría de bien y a cuyo comercio se hallaba de antiguo vinculado, será muy sentido su fallecimiento, pues se hacía querer de cuantos se honraban con su trato.

El DIARIO DE LA MARINA que contaba al señor Pérez entre sus agentes más activos y estimados, lamenta profundamente la desaparición del bondadoso amigo y eficaz colaborador y envía a sus familiares la expresión de su sentimiento.

MIENTRAS HABLABA LE SUSTRAJERON LA CANTIDAD DE $1.000

El Sr. Francisco Vicente Mariano, que reside en D y 19, quería girar a su patria, España a sus familiares, sus ahorros, nueve mil pesetas, y para ello se dirigió ayer mañana al banco del Canadá sito en Aguir 75. Como sabía que los ladrones son muy hábiles, guardó el dinero en el pecho, entre la camisa y la camiseta, y al llegar al banco, sacó el dinero y lo guardó en el bolsillo derecho del pantalón. Pero, mientras en la ventanilla de los giros, hablaba con el empleado de la taquilla, alguien con mucha suavidad sin que él se diera cuenta le sustrajo del bolsillo mil pesos dejándole solamente $175 sin poder por lo tanto hacer el giro.

Teniente acusado.— El Juzgado de Sagua la Grande, remitió al de Instrucción de la Sección Primera testimonio de lugares de la causa por falsedad y malversación seguida contra José Embade Neira y otros, para que se siga causa contra el Jefe de la Sección de Expertos teniente Miguel Calvo Herrera, por detención ilegal del Sr. Florencio Figueroa.

Lesionados casuales.— Con agua caliente se causó quemaduras graves al verterse encima el jarro que la contenía el menor Isidro Zamora Silva de dos meses de edad y que reside en Suspiro 16.

Cortando una cherna con una hacha en el Mercado Unico, se causó la fractura del dedo anular izquierdo Vicente Luis Magin de 62 años vecino de Aguila 198.

Osvaldo Villaverde González de 11 años de edad y que reside en Maloja 27, sufrió quemaduras diseminadas por todo el cuerpo al vertersele encima un jarro con agua caliente.

Procesados.— Fueron procesados ayer los siguientes individuos: Rogelio García García, por estafa con 500 pesos de fianza, y Alfonso Chiu por infracción de la ley de drogas con 500 pesos de fianza.

Omnibus de la Habana

Servicio a ARROYO ARENAS

Los días 8 y 9 del corriente extenderemos el servicio de nuestros Omnibus en las Rutas 1 y 3, desde la Playa hasta el poblado de

ARROYO ARENAS

con el fin de facilitar a nuestros clientes un viaje cómodo, seguro y rápido a las fiestas religiosas que se celebrarán en este lugar.

Un Omnibus cada 15 minutos — *Pasaje 20 c.*

¡Viaje en Omnibus!

FIANZAS "LA CENTRAL" TELF. M-3636. OBRAPIA 19

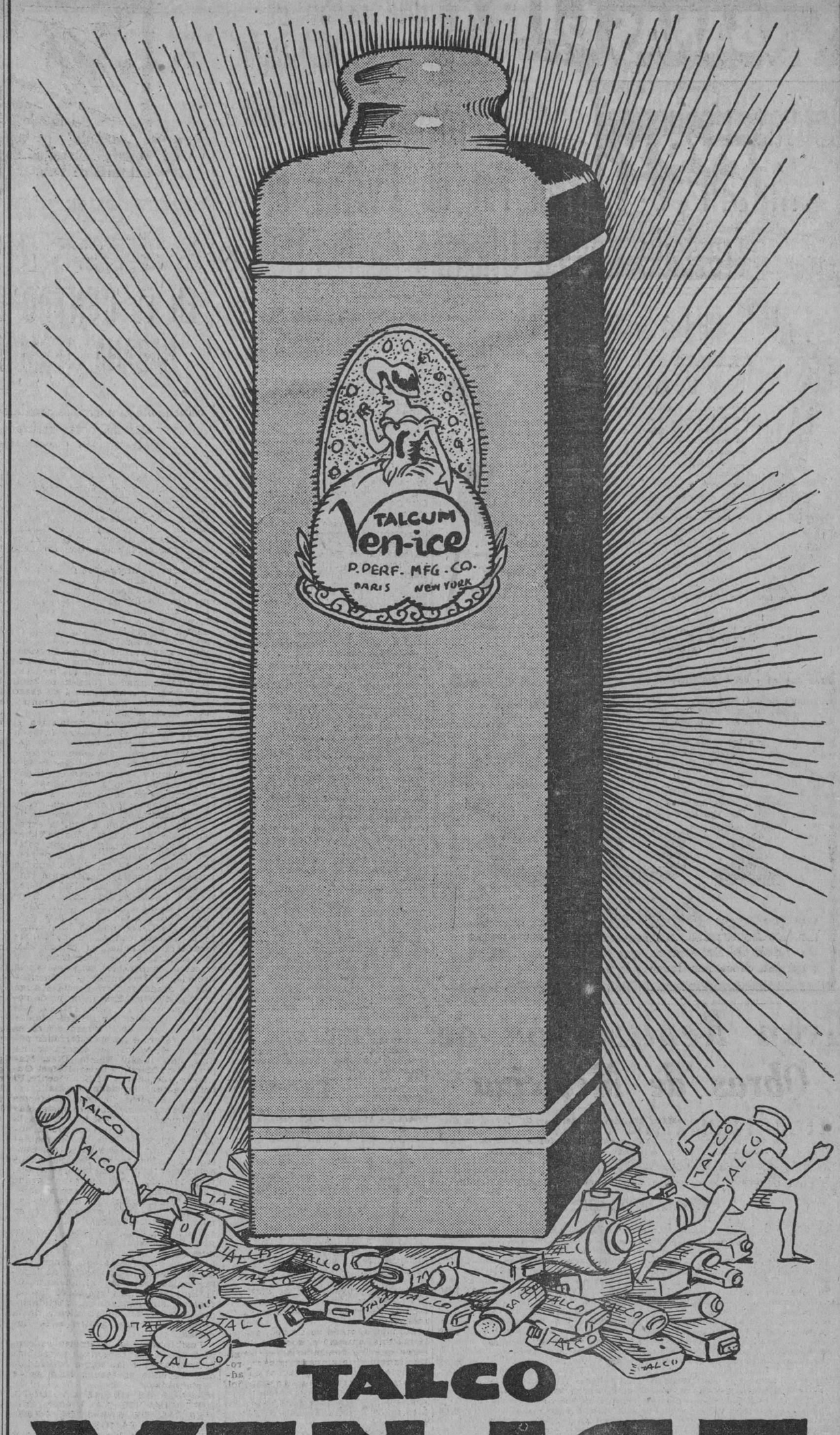

TALCO

VEN-ICE

Un Gran Exito, Cual Corresponde a un Gran Producto

POR SU INMEJORABLE CALIDAD, PRECIO MODERADO Y ESPLENDIDA PRESENTACION

SU SOLA APARICION HA BASTADO PARA ANULAR EN POCAS SEMANAS AUN A AQUELLOS OTROS TALCOS QUE DURANTE MUCHOS AÑOS SE HAN SENTIDO TAN SEGUROS EN ESTE MERCADO., "ES UN ERROR DORMIRSE SOBRE LOS LAURELES Y CREER QUE SIEMPRE SE TIENE LO MEJOR". EL TALCO "VEN-ICE" SI ES ALGO MUCHO MEJOR PORQUE ES MAS NUEVO, Y ESTA HECHO DE ACUERDO CON EL GUSTO REFINADO DEL PRESENTE

UNA NUEVA ERA COMIENZA EN LA HISTORIA DE LOS TALCOS EN CUBA Y ESA HA DE SER SIN DUDA ALGUNA LA ERA DEL

TALCO "VEN-ICE"

Señor Comerciante: si es usted progresista, si estima su negocio y quiere conservar su clientela siempre deseosa de adquirir lo mejor y más de acuerdo con sus gustos, no se quede detrás, escriba hoy mismo a cualquiera de las siguientes casas distribuidoras y solicite precios y condiciones:

Droguería Sarrá.
Droguería de Johnson.
Droguería Taquechel.
Dr. J. Murillo, S. en C.
Hermanos Ferretro y Compañía.
Menéndez, Rodríguez y Compañía.
Celis, Tamargo y Compañía.
Diez, García y Cía. (La Charanga).
Juan Martens.
Julio Chang Pin.
Chang Sien Buy, Hno. & Cía.
Yau Cheong.
Poo Lung & Co. (La Francesa).
Quan Wo Lung.

Unico Representante para Cuba: RODOLFO QUINTAS, Trocadero 7, Habana, Cuba.

M.E.C.D. 2016

EN JUNIO, EL CONGRESO NACIONAL DE MUNICIPIOS

Activas Gestiones en la Provincia de Matanzas Con el Fin de Evitar el Traslado de las Oficinas de los Unidos

Este cambio, que la aludida empresa ferroviaria parece decidida a realizar, a causa de la situación económica reinante, dejará sin trabajo a unos 150 obreros.—Una inspección a la Aduana

MATANZAS abril 7. Continúanse haciendo gestiones encaminadas a lograr, de ser posible lograrlo, que la compañía de los Ferrocarriles Unidos no traslade sus talleres de esta ciudad, para la Habana según anticipó ya el DIARIO en su edición del jueves.

Aunque no tan grave como parecía al principio, en cuanto a la cantidad de empleados y obreros que quedarán cesantes el conflicto, no de ja de tener proporciones enormes. Se pensaba que serían unos 500 los hombres que perderían su medio de vida. La cifra más cercana a la exacta según mis informes, es de unos 150.

Falta de trabajo— La falta de trabajo motiva mayormente el traslado de los talleres. Por otra parte, la Compañía tiene en estudio instalar gas-acrs en todas las divisiones locales y con esto se disminuye el personal de los trenes y as por el estilo, se va na introducir innovaciones con el propósito único de reducir el personal para nivelar los presupuestos de la empresa, que sufre quebranto como todos los negocios debido a la situación.

Se suprime una oficina de Express.—La oficina del Pan American Express situada en el parte comercial de la ciudad, va a ser suprimida, porque los fletes que la misma recauda no alcanzan ni para el alquiler del local. Quedará solamente establecida la oficina situada en la estación. En el Expreso quedarán cesantes unos cuatro o cinco empleados, todos ellos sostenes de otras tantas familias.

Datos de fuentes autorizada— A los jefes principales de los talleres, que llevan mucho tiempo en la empresa, para no dejarlos en la calle los trasladan a la Habana. Pero el personal subalterno todo, quedará sin empleo. En una conversación que sostuvo el corresponsal con persona que conoce y puede prever el alcance de la medida, casi se relacionaron por sus nombres los empleados que cesarán y entre éstos y el personal a sus órdenes se pueden considerar unos 150, como dijimos más arriba

Telegramas del Presidente del Ayuntamiento.— En la mañana de hoy el Presidente del Ayuntamiento, a quien visitaron algunos ferroviarios haciéndole cargo de la situación, ha cursado los siguientes despachos telegráficos.

A Mr. D. M. Mac Rae.— "Este Ayuntamiento tiene conocimiento de que la Empresa que Ud. tan dignamente representa, piensa suprimir los talleres de Tracción, Coches y Carros de esta ciudad. Interpretando el sentir del pueblo de Matanzas y como representante del mismo, ruego a usted sus gestiones a fin de que no se lleve a cabo, por perjudicar grandemente a esta ciudad. Aprovecho esta oportunidad para ofrecerle nuestra cooperación a todo lo que sea en beneficio de esta empresa. **Ricardo Campanería**, Pte. del Ayuntamiento.

Al Honorable Sr. Presidente de la República.— "El Ayuntamiento de Matanzas, velando por los intereses locales ruego a Ud. su valioso apoyo en el sentido de evitar que la empresa de los F. C. U. traslade de esta ciudad los talleres de Tracción, Coches y Carros medida que dejaría sin trabajo a numerosos obreros, perjudicando considerablemente los intereses locales. Este pueblo que tantas pruebas le ha dado de admiración y cariño, confía en su gestión favorable evitándole los perjuicios que tal medida irrogaría. **Rcardo Camanería** Pte. del Ayuntamiento.

Al Hon. Sr. Secretario de Comunicaciones. "En nombre del Ayuntamiento que presido ruégole que influya con el Admor. Gral. de los F. C. U. a fin de evitar el traslado de los talleres de esta ciudad que causaría perjuicios al elemento obrero de la localidad. Interpretando el sentimiento de buen matancero confiamos en su gestión favorable.— **Ricardo Campanería**, Prte. del Ayuntamiento.

Al Hon. Sr. Secretario de la Guerra por ser matancero.— "El Ayuntamiento de Matanzas, interpretando sus sentimientos de buen matancero, ruégale que influya en el setido de que la empresa de los F. C. U. no traslade de esta ciudad sus talleres, medida que perjudicaría grandemente a la localidad y a los elementos obreros. Confiamos en su actuación favorable. **Ricardo Campanería**, Pte. del Ayuntamiento.

Otras gestiones.— Por su parte la Hermandad Ferroviaria hace desesperadas gestiones en el mismo sentido.

Como se trata de una medida dictada por el Consejo de Londres, se tienen pocas esperanzas de que se obtenga el éxito que todos deseamos que tuviera en las gestiones que vienen realizando las entidades de la localidad.

El homenaje al Dr. Juan Rodriguez Ramirez.— A la hermosa fiesta que le será tributada al doctor Juanito Rodriguez Ramirez, querido político matancero, asistirá un grupo numeroso de amigos suyos de esta ciudad, entre los que se cuentan los corresponsales de casi todos los diarios habaneros y los directores de periódicos locales, que han sido invitados especialmente.

Hemos recibido una atenta invitación de la comisión organizadora, que transcribimos porque en la misma se consigna un gesto del doctor Rodriguez que si a nosotros nos llena de gratitud, a él lo enaltece y lo agiganta en nuestro afecto.

Véase.

"Habiéndose acordado organizar un banquete a nuestro compañero el Dr. Juan Rodriguez Ramirez por el éxito alcanzado en su elocuente y magistral discurso pronunciado en la noche del 7 de Diciembre del pasado año, en la sesión solemne de la Cámara de Representantes conmemorando el aniersario de la muerte del Mayorv General Antonio Maceo y demás Mártires de la Patria tenemos el gusto de initar a Ud, a dicho acto, que tendrá efecto el día 11 de abril, a la una de la tarde, en el hotel Telégrafo esperando que nos dispense el honor de su presencia en este acto de afecto y simpatía que queremos demostrar.

Esta invitación se le hace con el carácter de honorífica, a indicación del propio Dr. Rodriguez Ramirez, que así lo desea.

De Vd. muy atentamente affmos. amigos, Dr. Carmelo Urquiaga, Leader del Partido Popular Dr. Santiago Rey, Leader del Partido Conservador. Coronel Carlos Machado Leader del Partido Liberal.

Insección a la Aduana.— Se ha verificado una inspección general y minuciosa a la Aduana de este puerto encontrándose todo en perfecto estado por lo cual los mismos periciales que la realizaron fueron los primeros en felicitar al Admor. de la citada dependencia, Sr. Octavio Cruz, caballero correctísimo y funcionario intachable.

No puede faltarle al distinguido amigo la felicitación del DIARIO DE LA MARINA, ya que administrando a conciencia los intereses públicos ayuda a la consolidación de la patria.

Una fiesta.— Excusándonos en el afecto del compañerismo vamos a permitirnos invadir, por una sola vez, el terreno de nuestro compañero Jarquín, el galano y fino redactor de las "Matanceras" que tantas veces se dan el brazo con estas líneas.

El lunes, el corresponsal de "El Mundo", el querido Horacio Oliva y su esposa, la señora Zoila Barreiro, festejarán a su primogénita, la simpática "Bebita" con motivo de su cumpleaños.

Y en el propio acto, recibirá las aguas del bautismo la niña de sus hermanos, los esposos Antonio Barreiro y la señora Juana María Hernández.

Carlos M. GOMEZ.

VAN AL MARIEL LOS DELEGADOS A LA CONFERENCIA

Visitarán la fábrica de cemento "El Morro", donde almorzarán, yendo luego a la Escuela Naval

A las ocho y media de la mañana de hoy se llevará a cabo el viaje al Mariel proyectado por la Secretaría de Estado para agasajar a los señores Delegados que integran el 2º Congreso de Inmigración y Emigración.

A esa hora indicada, se reunirán la mayor parte de los miembros de las Delegaciones, en los salones de la Escuela de Derecho de la Universidad de la Habana.

Varios omnibus de la Habana, contratados al efecto, conducirán a los señores congresistas hacia el pintoresco pueblo del Mariel.

El viaje que se hará cómodamente, durará alrededor de dos horas a lo sumo.

Irán a esperar a los representantes de las distintas naciones a la entrada del puerto varios altos funcionarios de la Secretaría de Estado y el director de la poderosa fábrica de cemento "El Morro", quien ofrecerá a los Congresistas un suculento almuerzo en los jardines del bello Club que posee la fábrica.

Después que se termine el simpático acto los excursionistas girarán una visita a la fábrica, y más tarde a la Escuela Naval que se encuentra en una colina dominando todo el pueblo del Mariel y gran parte de la provincia de la Habana y de Pinar del Río.

Terminadas estas dos excursiones, los delegados retornarán por el mismo conducto hacia la Habana, para reanudar sus reuniones el lunes por la mañana.

El viaje promete ser muy interesante.

ITALIA Y EL PAGO DE REPARACIONES POR ALEMANIA

Se discute en Roma la revisión del plan Dawes y la decisión italiana será la definitiva

ROMA, abril 7. (SR)—Están celebrándose en Roma conferencias de gran importancia internacional. Mr. Parker Gilbert sigue entrevistándose con el ministro de Finanzas Conde Volpi, discutiendo la revisión del Plan Dawes con la aprobación de Italia, idea que surgió durante la última conferencia de Gilbert con Poincaré en París.

La decisión que adopte Italia puede decirse que será la definitiva en ese asunto. Los Estados Unidos parecen oponerse resueltamente a que se establezca ninguna relación entre las deudas interaliadas y las reparaciones, en tanto que Inglaterra teme salir perjudicada con el saldo contrario de sus propias deudas amortizables directamente con los Estados Unidos, mientras que otros deudores aliados han podido librarse de parte de sus obligaciones cargándolas en su cuenta con Alemania.

ALBANIA Y LA DIPLOMACIA ITALIANA

BELGRADO, abril 7. (SR)—El Gobierno de Albania, atendiendo a la protesta yugoeslava, ha ordenado la apertura de la frontera cerca de Ochrida, ya que la clausura venía produciendo gran irritación entre las tribus del norte albanés contrarias al partido ultranacionalista. El Coronel Baroni, del ejército italiano, que está agregado a la Legación de su país en Tirana, y el comandante en jefe del ejército han venido abasteciendo de municiones a las tropas, que se han concentrado en su mayor parte en los alrededores de la capital. También han recibido armas las bandas irregulares que merodean por Durazzo y Scuttari.

En los círculos yugoeslavos es cosa admitida que todos estos acontecimientos tienen relación con la gran actividad diplomática que Mussolini viene desarrollando desde hace algunos días.

EL EMPRESTITO YUGOESLAVO

BELGRADO, abril 7. (SR)—Inesperadamente, se han presentado dificultades en la negociación del gran empréstito que Yugoeslavia pretende obtener en Londres, porque los banqueros ingleses exigen que previamente se arreglen las deudas exteriores, lo que no puede hacerse por el momento.

Dr. FELIPE RIVERO Y ALONSO
ABOGADO Y NOTARIO
Abogado Consultor y Notario de la ASOCIACION DE DETALLISTAS DE LA HABANA. Notario de los Centros 'Asturiano', 'Balear' y 'Cafés'
ESTUDIO DE ABOGADOS DE LOS DOCTORES
Manuel F. de Cinca
Felipe Rivero y Alonso
Angel Radillo y Gancedo
Rafael de Zéndegui y Carbonell
PROCURADOR
Urbano E. Gómez Cádiz
Chacón, 25, bajos. Edificio de la Asociación de Detallistas de la Habana. Teléfonos M-1472 y A-8142. Cable Rizenca.

De mañana a pasado será recibida por el jefe del Estado la patriota "Cambula" que bordó la bandera enarbolada cuando el Grito de Yara.

LAS ACTIVIDADES EN PALACIO

Las grandes solemnidades de la Semana Santa han tenido esta vez verdadero eco en la mansión del Ejecutivo Nacional. Como en los días anteriores, ayer sábado, reinó la más completa calma en los pasillos y oficinas de dicha mansión. Hasta mañana, pues, no se reanudarán las actividades palatinas, que prometen ser muchas en la entrante semana, sobre todo en cuanto se relaciona con la alta política por venir, pues, se nos augura que en el transcurso de la misma dejará de ser un enigma el problema tan discutido de si habrá o no elecciones el mes de noviembre del presente año, así como la situación en que irán a la próxima justa comicial el Presidente, los Senadores, los Representantes y Consejeros, Alcaldes y Concejales.

Los Delegados a la Convención, conforme anunciamos los primeros, cambiarán impresiones en la semana entrante con el Jefe del Estado y los Presidentes de los Ejecutivos Nacionales de los Partidos políticos.

Posiblemente la reunión tendrá efecto el miércoles, celebrándose en ese día, también, Consejo de Secretarios, el que ha sido convocado por el General Machado, principalmente para conocer de informes de los señores Secretarios sobre los próximos presupuestos nacionales.

La Comisión del Azúcar, formada por elementos católicos, como la inmensa mayoría de la sociedad cubana, y que por consiguiente, respetando la tradición permaneciera inactiva en esta semana que acaba de terminar, resolverá desde mañana respecto a los informes que ha venido recibiendo sobre distintas infracciones cometidas por ingenios de la República que han dejado incumplidos, preceptos que figuran en los Decretos dictados últimamente sobre la restricción de la zafra.

La impresión recogida en las oficinas del Azúcar, nos permite asegurar que algunos de esos centrales azucareros serán multados, siguiendo el propósito firmísimo del Jefe de la Nación, de hacer cumplir estrictamente la restricción acordada.

Una de las infracciones cometidas se refiere a la elaboración por algunos centrales, de mayor cantidad de azúcar que la que se le señala en las cuotas oficiales asignadas por el Gobierno, y que provocarán la imposición de multas importantes, ya que no es posible a juicio de los directores de la Comisión del Azúcar, tolerar que queden incumplidas esas disposiciones.

Con el exceso de azúcar que resulte, según nos hemos informado, el Gobierno piensa formar una nueva remesa de "stox" pero sin la ventajas naturales que tendrá el remanente oficial que es el diez por ciento.

Sobre particular de tanta importancia, tratarán con el Presidente de la República en la entrante semana los Miembros de la citada Comisión.

Los informes de la Comisión serán elevados al Presidente Machado de martes a miércodes, con toda seguridad.

El Secretario de la Presidencia, doctor Viriato Gutiérrez, regresará mañana, lunes, a esta capital, dedicándose a los problemas azucareros, de cuya Comisión forma parte.

Visita del Ejecutivo también en la entrante semana, será la de los Gobernadores de Oriente y Camagüey, habiendo partido anoche para esta capital al efecto el señor Barceló, y encontrándose desde ayer en la misma, José Antonio Villena.

La patriota Cambula, la veterana que bordara la bandera que se enarbolara cuando el Grito de Yara, también será recibida por el Presidente de la República de mañana a pasado.

Machado presidirá el Congreso Nacional de Municipios.— Ya ha sido redactado el programa del Congreso Nacional de Municipios que se celebrará en esta ciudad en el próximo mes de junio, Congreso que se organiza bajo los dos auspicios del Presidente de la República y del Secretario de Gobernación, y cuya sesión inaugural presidirá el General Machado.

Un folleto de la Cámara de Comercio.— En Palacio se ha recibido un magnífico folleto que envía al señor Presidente de la República, la Cámara d eComercio, conteniendo la exposición de esa entidad en relación con lo propuesto por el señor Marcelino Santamaría sobre la necesidad de adoptar con carácter obligatorio el sistema métrico decimal de pesas y medidas.

La Comisión Nacional Económica.—En la tarde de ayer estuvieron cambiando impresiones en los bajos de Palacio los Miembros de la Comisión Nacional Económica recientemente creada por Decreto Presidencial, doctores Gutiérrez de Celis y Luis Marino Pérez, tratando, según se nos aseguró, del cambio de moneda fraccionaria americana por billetes, disponiéndose al efecto de más de setecientos mil pesos.

Cómo es sabido, no ha mucho el Gobierno acordó esa medida dado el gran "stox" que había de esa moneda fraccionaria.

EL TRATADO MULTIPLE CONTRA LA GUERRA

WASHINGTON, abril 7. (U. P.)—La proposición de los Estados Unidos para un tratado multilateral entre las potencias mundiales renunciando a la guerra será sometida a Inglaterra, Alemania, Italia y Japón dentro de pocos días, según revelaron hoy los funcionarios del Departamento de Estado, los cuales agregaron que se ha llegado a un acuerdo virtual con Francia sobre la misma proposición, sometida antes a esa nación por el secretario Mr. Kellogg.

Las reservas que propuso el ministro de Estado Briand en nombre de Francia no exigen que se modifique la fórmula de Kellogg.

REGRESAN 54 AVIONES DE GUANTANAMO

MIAMI, Estado de Florida, abril 7, (UP.) — Un escuadrón formado por 24 aviones navales, de observación y bombardeo, que vuelven de Guantánamo, donde asistieron a las maniobras navales de invierno, llegaron hoy a esta ciudad, en vuelo hacia Hampton Roads.

El escuadrón saldrá el lunes. Recientemente, los 24 aviones estuvieron sobre el Mariel, en la provincia cubana de Pinar del Río.

UNA CIRCULAR DEL ADMINISTRADOR DE LA ADUANA SOBRE EL TRATO DE LOS EMPLEADOS CON EL PUBLICO

Líneas generales que recomienda para que sirviendo los intereses del fisco, se ofrezca toda clase de facilidades a comerciantes, agentes de Aduana, Corporaciones, etc.

El doctor Miguel A. Varona, Administrador de la Aduana de la Habana, acaba de dictar una importante circular a sus empleados subalternos, explicándoles que deben usar de todo género de atenciones, delicadezas y cortesías, con el público en general, con los comerciantes, y con cuantas personas a ellos se dirijan para el diario despacho de los asuntos de aquel Departamento.

No excluyen la forma correcta y las maneras delicadas el interés con que se oigan a cuantos tengan de alguna manera que hacer una exposición de cualquier asunto, el interés del Fisco. Pero el público ve con agrado que se le presta atención a cualquier reclamación suya y que se le hace justicia en las resoluciones, por lo que dicho Administrador hace un prolijo estudio de la manera con que sus subalternos deben proceder en cada caso.

Esa medida que tiene todas nuestras simpatías, ha de ser vivamente agradecida por el comercio en general, que diariamente tiene que acudir a la Aduana al despacho de sus mercancías.

UN EMPRESTITO

LISBOA, abril 7 (U. P.)—Por invitación del Gobierno portugués, cuatro representantes de Bancos de Londres, Madrid, París y Nueva York vendrán a esta capital para conferenciar con el ministro de Hacienda, sobre la posibilidad de hacer un empréstito de 60 a 75 millones de pesos.

La mayoría de los funcionarios creen que el empréstito puede darse por concedido, pero no quieren hacer comentarios para no entorpecer con revelaciones inoportunas los planes oficiales.

Se Dió Cuenta a Gobernación de Que el Jueves Próximo se Reunirán en Asamblea Magna, en Camagüey, los Ferroviarios Con el Fin de Discutir el Proyecto Sobre Jubilaciones

El alcalde de Pedro Betancourt dió cuenta a Gobernación de la manifestación de quinientos colonos y trabajadores a caballo—de la que ya dimos cuenta—pidiendo mayor cuota

Confirmando nuestro telegrama del viernes, en la mañana de ayer se recibió en la Secretaría de Gobernación un interesante telegrama del señor Loynaz, Alcalde de Pedro Betancourt, noticiando que quinientos hombres, entre colonos y trabajadores habían concurrido en manifestación pacífica a aquella Alcaldía, para solicitar que por medio de él se influyera con los poderes centrales a fin de que la cuota azucarera de los centrales "Soledad" y "Conchita" de aquella jurisdicción, siguieran moliendo unos meses más, proporcionando trabajo a todos los obreros y empleados que en otra forma al terminarse la jornada quedarían en la mayor penuria.

La solicitud de los trabajadores y colonos tiende a que se les dejen moler tres millones de arrobas de caña que hay en aquellos campos, que no alterarían de modo sensible la cuota asignada a aquellos centrales realizando un gran bien en pro de los infelices que quedan sin trabajo y con familias a quienes atender.

La Secretaría de Gobernación dió traslado de dicho despacho a la Comisión del Azúcar para que atienda a esa súplica.

Asamblea de los Ferroviarios. — En la mañana de ayer estuvo en la Secretaría de Gobernación el Representante señor Tomé, dándole cuenta al Comandante Zayas Bazán de la próxima celebración en la ciudad de Camagüey de una magna Asamblea de elementos ferroviarios que procederán a discutir, para hacerlo completamente eficiente, el Proyecto de Ley del doctor Miguel Angel Aguiar, que modifica la Ley de Jubilaciones de esos obreros.

Dicha Asamblea se efectuará el jueves inmediato.

En Francia loan el Presidio Modelo.—En la Secretaría de Gobernación se ha recibido ayer una importante carta de felicitación del señor Edmund Lecourt, Jefe del Departamento de Policía Técnica de la ciudad de Lyon, Francia, en la que se insertan palabras de laudatorio encomio para la organización que ha dado Cuba al Presidio Modelo de Isla de Pinos, el cambio de régimen penitenciario y además se piden datos de la forma en que funciona el Gabinete Dactiloscópico de la Secretaría de Gobernación.

Dicho Jefe de Policía Técnica dice en su carta que ha dirigido una comunicación al Procurador General de la República y los Poderes públicos, de aquel país. para que se estudien los adelantos que se advierten en las organizaciones penales de muchos países de América, especialmente de Cuba, que se ha hecho notar por su excelencia.

El "Scotlan Yard" de Londres. — Mr. Collins, Jefe del Servicio Policiaco londinense, del "Scottland Yard" ha escrito al Secretario de Gobernación datos acerca de la criminalidad en Cuba, así como los detalles de la organización y sistemas que se usan en el Gabinete de Indentificación Dactiloscópica.

Las Academias de Bailes. — En la mañana de ayer el Secretario de Gobernación Camandante Zayas Bazán se ha dirigido oficialmente al Gobernadór Provincial señor Ruiz, impetrándole que a la mayor brevedad proceda, por los inspectores y agentes a sus órdenes a realizar una escrupulosa investigación en las Academias de Baile establecidas en la Habana, las cuales violan visiblemente la Ley de Asociaciones a las que aparecen acogidas.

Refiere el Secretario de Gobernación en su comunicación que ha podido comprobar por informaciones diversas que dichas academias aparecen inscriptas como asociaciones de recreo. Pero que no son tales y que tienen instituído un tiket para el baile que efectúan las bailadoras profesionales con el transeunte que no es socio de aquel lugar, dándole a la mujer bailadora la mitad del importe del tiket que ha obtenido. Que en esa forma no existe en dichas pseudo asociaciones tesoro social ninguno, sino lucro que se realiza en beneficio de los dueños de esas industrias, lo cual puede fácilmente comprobar el Gobierno Provincial. Pide Zayas Bazán que de las medidas que para evitar esto se adopten, se le dé cuenta inmediata.

La película "La Prisionera".—Ayer estuvieron por la mañana en la Secretaría de Gobernación los señores Pablo Santos, de la firma Santos y Artigas y el señor Estrada, empresarios de cinematógrafos e importadores de films, para gestionar que se les permita la proyección de la cinta cinematográfica titulada "La Prisionera", contra la cual existen informes de tratarse de una película altamente inmoral y perjudicial para ser proyectada ante nuestras familias.

Dicha cinta copia el argumento de una interesante novela francesa de Bourdett, y ha sido llevada además a la escena, habiéndose rechazado por la censura en no pocos países.

Los próximos cambios en la Policía. — Una extensa conferencia celebró en la mañana de ayer el Jefe Interino de la Policía Teniente Coronel Perdomo con el Secretario de Gobernación, para tratar de los próximos exámenes de Tenientes que han de efectuarse en aquel Cuerpo así como de otros movimientos, como traslados a diversas estaciones de algunos oficiales.

Los vuelos de Miraflores.—En la mañana de ayer estuvo en la Secretaría de Gobernación gestionando que se impidan los vuelos que están efectuándose en la finca ::Miraflores", por la cuota de un peso el señor Germán López.

UNA CRIADA SE QUEMO AYER CON VAPOR DE AGUA

Ocurrió el accidente en la casa en que sirve al saltar la tapa de una cazuela

En la Clínica de la Asociación Cubana de Beneficencia fué asistida anoche por el doctor Rodríguez, la blanca Amparo López y Rodríguez, natural de España, de 20 años de edad, soltera y vecina de Once número 168, en el Vedado.

Presentaba esta joven quemaduras de primero y segundo grado diseminadas por ambas caras, anterior del tórax, ambas manos y tercio superior de la región externa lumbana, siendo calificado su estado de grave.

Declaró la paciente que dichas quemaduras se las produjo casualmente al saltar la tapa de una cazuela que contenía gran cantidad de vapor de agua.

REBAUTIZO DE NIÑOS RADICALES EN TODA ITALIA

Todos los que llevan el nombre de Trotzky, Lenine o Marx han de ser bautizados otra vez

ROMA, abril 7 (U. P.)—Todos los niños bautizados con los nombres de "Trotzky", "Lenin" y "Marx' en Italia, durante el período de entusiasmo rojo o comunista que hubo aquí poco antes del advenimiento del fascismo, van a ser rebautizados, por decreto del Gobierno de Mussolini.

Todos los padres de esos "niños radicales" tienen ahora la obligación de presentarse en los registros civiles donde inscribieron a sus hijos y anular aquel bautizo cambiando los nombres comunistas o socialistas por otros contenidos en el martirologio romano o aceptados como gratos por el fascismo. Se recordará que durante el auge del comunismo italiano, fueron muchos los obreros y proletario que creyeron honrar a sus vástagos dándoles nombres alusivos a los grandes personajes de las revoluciones rusa y francesa.

No hay registro civil de Italia que pueda ahora aceptar la inscripción de un niño con esos nombres, de la misma manera que tampoco pueden consentir que se impongan a los bebés nombres geográficos o patronímicos que ofendan los sentimientos nacionales, en la forma en que entiende estos sentimientos el fascismo. Ciertos niños a quienes sus padres, ateos furiosos, llamaron Lucifer y Satán, tienen que ser rebautizados civilmente, y no hay que decir que tales nombres no son posibles ahora.

Las disposiciones fascistas que acaban de dictarse en Roma fijan que si se lleva un niño a un registro civil para inscribirlo con un nombre no permitido por la ley, el registrador puede rechazarlo y ponerle en cambio el nombre permitido que le plazca, aunque los padres tienen el recurso de apelar a los tribunales, para que se cambie el nombre, en el caso de que no les guste.

CABLES CONDENSADOS

(Servicio de la Plata Exchange y los Andes Clipping Bureau)

HOTELES DE PARIS.

El 15 de marzo de 1928 había 33 mil 510 hoteles en París.

URUGUAYOS

Los aviadores uruguayos de mayor nombradía son Berriso y Otero.

DIPLOMACIA INGLESA

La diplomacia británica hizo que el 25 de octubre de 1924 se publicase en los periódicos de Londres una carta apócrifa del embajador ruso señor Zinovieff para producir la caida del gabinete laborista y amenazar de modo alarmante, hasta con la rotura de hostilidades, al gobierno de Rusia para ver de comprometerle con los banqueros londinenses a ceder en sus pretensiones de apoderarse del monopolio del petróleo y adquirir otras grandes concesiones rusas. Ahora esa misma diplomacia que experimenta la necesidad inmediata de rectificar su últimamente desacertada política con Rusia, vuelve a insertar en Londres que la carta del embajador Zninovieff fué inventada, que él nunca escribió semejante despropósito y que es indispensable la reanudación de las relaciones diplomáticas anglorrusas, aun a trueque de que para conseguirla haya que acudir a sustituir el actual gabinete por uno exclusivamente laborista o de coalición. El gobierno ruso le demostró tan hábil y combinada resistencia al gobierno británico después de la retirada de sus respectivos representantes de Londres y Moscú, que les puso frente a los banqueros ingleses los de Wall Stret para que se disputaran entre ambos la supremacia petrolera universal, apoyando, desde luego, circunstancialmente a los últimos contra los primeros. La necesidad del petróleo ha rendido esta vez a los diplomáticos del leopardo inglés a los mandatos de los estadistas del oso polar ruso. Moscú dictará sus condiciones a Londres antes de aceptar la reanudación de las relaciones diplomáticas que se le ha propuesto. E indudablemente que quizás Rusia, movida por sus enormes intereses materiales, mejor que por la nueva doctrina de gobierno que sustenta, se aliaría en el futuro con los Estados Unidos y otros pueblos, si le fuera necesario dar su cooperación para destruir el imperio de los hombres de unas islas que todo su poderío lo asientan en su estupenda fuerza naval.

Juan Atilio Ruiz.

TRATAMIENTO INTERNO ACTIVO DE AFECCIONES BILIOSAS Y DISMINUCION DE LAS INTERVENCIONES QUIRURGICAS

Interesante estudio hecho por el profesor doctor Med. Allard, director del hospital de la Concepción, establecido en Hamburgo, en el que explica su método

En los últimos años se ha ocupado la investigación científica con creciente intensidad en los fenómenos normales de movimiento de la vesícula biliar y de los canales biliares desde el punto de vista de su posible influenciamiento. Ya se había observado anteriormente que la vesícula biliar se contrae de manera refleja no cuando se lleva al duodeno no cuando se lleva al duodeno de peptona, producto de la digestión estomacal de cuerpos albuminosos o grasas, en especial yema de huevo y aceite de oliva.

Esta observación se aprovechó en la práctica por primera vez por el doctor Stepp. Luego descubrió el doctor Lyons que se puede conseguir el mismo efecto con una solución de sulfato de magnesia. Las investigaciones del Dr. Westphal mostraron después que la musculatura de la vesícula biliar puede ser influenciada y que ella y el músculo obturador del gran canal biliar están dominados por el nervio vago.

Tenemos pues la posibilidad de actuar sobre la evacuación de la bilis en el intestino y la antigua cura de aceite, así como el empleo de aguas de Carlsbad y de otras aguas minerales que contienen sulfato de magnesia y la prescripción de comer a menudo, que se daba a los enfermos biliosos, resultan justificados por los resultados de las investigaciones posteriores. Ya que en los cólicos biliosos existe fuerte excitación del nervio vago, que produce contracción de la musculatura y las conocidas convulsiones estomacales de los enfermos de la bilis, resulta que podemos influenciar el curso del ataque de cólico mediante medicamentos adecuados. Y podemos influenciar este curso favorablemente, porque el tratamiento ha de facilitar la evacuación del contenido de la vesícula biliar y del gran canal biliar, pero no el tratamiento parcial del dolor por medio de morfina, que impide esa evacuación, pues es astringente para la musculatura de la vesícula y del canal biliares.

En virtud de estas consideraciones me pareció el tratamiento corriente del ataque de cálculos biliares con morfina tan poco idóneo como la paciente espera de que se obture el canal biliar con una piedra o cálculo. Bien al contrario, esperaba encontrar un tratamiento con otro método para llegar a extraer la piedra y terminar con el cólico, tratamiento interno que tendría la ventaja de salvar la obturación del canal biliar directamente.

Este método consiste en introducir la sonda del duodeno y con ella una solución caliente de sulfato de magnesia en concentración determinada y en cantidad apropiada. Poco después del principio de la introducción de la solución se inyectan medicamentos que combaten las convulsiones, sea en la musculatura, bajo la piel o directamente en la sangre. El dolor se alivia con atropina, cataplasmas calientes u otros medios calmantes que no tengan acción contractora en los canales biliares.

No insisto en la posibilidad y, a veces, en la necesidad de modificar este procedimiento según los casos y me limito a indicar el principio del tratamiento. Este tiene por objeto facilitar lo que quiere conseguir el ataque, pero que no se logra a consecuencia de las convulsiones que se producen: evacuar el contenido morboso de la vesícula biliar o del canal biliar en el intestino.

He llamado este método "Tratamiento interno activo del cólico biliar y de la evacuación del canal biliar" y lo he empleado ya con ventaja en otras afecciones biliares. Este nuevo método se ha generalizado y se ha conquistado un lugar en la medicina, junto con el tratamiento quirúrgico.

Claro es que hay ciertos enfermos de la bilis que han de ser operados, pero no deja de ser un progreso el conseguir que bastantes casos que hasta aquí habían de ser operados puedan ser tratados por la vía interna, desapareciendo los ataques, extirpando una obturación del gran canal biliar .El método que acabo de describir ha producido otra ventaja. Después de muchos años de experiencia he establecido que podemos ahora determinar con mucha mayor seguridad los datos que condicionan una operación necesaria. He observado siempre, sin excepción, circunstancias anatómicas que una método interno activo, eran tales las que cuando no daba resultado el operación era imprescindible.

LA LUCHA POR LA PRESIDENCIA EN LOS E. E. UNIDOS

En quince de los 48 estados tienen ya ventaja Hoover, de los republicanos y Smith

WASHINGTON, abril 7. (UP)—En quince de los 48 Estados de la Unión Norteamericana los aspirantes a la postulación presidencial en las próximas elecciones generales, Herbert Hoover, (republicano), y Alfred Smith, (demócrata), tienen ya ventaja, es decir, mayores probabilidades que los demás aspirantes para ganar la competencia.

Una tabulación de los delegados ya selecionados, dá los siguientes resultados:

Aspirantes republicanos: Hoover, 145; Lowden, 87; Curtis, 25; Norris, 16; Dawes, 1; Hughes, 1; Dudosos, 124.

Aspirantes demócratas: Smith, 244; Reed, 36; George, 28; Dudosos, 18.

Los totales de los dos aspirantes que llevan ventajas se basan en los siguientes informes de las Primarias y Convenciones Estatales:

Hoover: Georgia, 16; Michigan, 33; Louisiana, 12; Kentucky, 29; New Hampshire, 11; Minnesota, 4; Iowa, 2; Maine, 15; Missouri, 8; Virginia, 15.

Smith: New York, 86; Idaho, 8; Minnesota, 24; Dakota Norte, 10; Filipinas, 6; Islas Vírgenes, 2; Michigan, 30; Wisconsin, 26; Maine, 12; Alaska, 6; New Hampshire, 8; Arizona, 6; Louisiana, 20.

En la Convención Republicana se necesita 545 votos de delegados para la postulación, y en la Democrática 734.

UNA MENOR

Anoche se presentó en la novena estación de policía, la señora Leonida Díaz, natural de Güira de Melena, mayor de edad , y vecina de Tercera, número 4, en el Reparto Miraflores, denunciando que su menor hija Quirina Núñez, de 11 años de edad, la tiene recogida desde hace tiempa en el domicilio de Juana Capote, vecina de Avenida de Wilson 150, habiéndose enterado que el 4 del mes pasado su hija fué "ofendida" por Antonio Rivas, vecino de Concepción 48, en la Víbora.

LA MAYOR
32 EDIFICIOS
600 EMPLEADOS
SARRÁ
DROGUERIA
ABIERTA TODOS LOS DIAS
TODA LA NOCHE LOS MARTES

Farmacias de Turno

DOMINGO

Dirección	Teléfono
HABANA	
Zenea 91	A-4560
E. Palma y Trocadero	A-4052
Escobar 48	U-6413
R. M. Alonso y San José	A-4672
Miguel Aldama 68	A-4022
A. de Simón Bolívar 109.	M-3488
A. de la República 159	A-4468
V. Ruiz Luzuriaga 24.	M-1593
G. S. S. Figueras 33	A-7818
Ricla 2 A	M-5044
I. Agramonte 36½.	M-8589
Habana 112	A-2886
Villegas 33	A-2210
Habana 187	A-6004
Carlos III y A. Menocal.	U-4208
Zenea 230	U-4913
Máximo Gómez 246	A-5084
Padre Varela 86	A-1935
Padre Varela 32	U-5195
Zenea y Oquendo	U-2324
Benjumeda 7	A-3721
G. Carrillo y S. Francisco	U-3577
Castillo y Sta Rosa	M-1919
Tenerife 74	M-2251
VEDADO	
17 esquina a 20	F-4528
23 y G	F-1142
Calzada entre A y B	F-1018
VIBORA	
O'Farrill y J. A. Saco	I-2656
10 de Octubre 518	I-1295
10 de Octubre 695	I-5559
San Francisco 36	I-2207
JESUS DEL MONTE Y SANTOS SUAREZ	
Flores y Serafines.	I-8845
10 de Octubre 333	I-2468
Santos Suárez 10	I-6332
Juan Delgado y Lacret	I-5372
Rodríguez y Dolores	I-3013
LUYANO	
Calzada de Luyanó 74	I-2283
Santa Ana y Guasabacoa.	I-3907
Herrera 50	No hay
J. Alonso e Infanzón	X-2017
CERRO	
Cerro 859	I-1486
Vista Hermosa 14 B	A-4849
B. Herrera y Palatino	I-2119
San Pablo 36	U-4226
San Salvador y Bellavista	No hay

Nota: Este grupo deberá prestar el servicio público todo el día y la noche de los domingos siguientes: FEBRERO 26, ABRIL 8, MAYO 20 JUNIO 1, AGOSTO 12, SEPTIEMBRE 23, NOVIEMBRE 4, DICIEMBRE 16.

El Mejor Purgante:
CARABAÑA

M.E.C.D. 2016

QUEJAS DE SUSCRIPTORES
Departamento Central: Habana, M-3494. Agencias: Cerro y Jesús del Monte, I-1994. Marianao, Columbia, Almendares, Buen Retiro, Quemados y Pogolotti, FO-7090.

DIARIO DE LA MARINA

SUSCRIPTORES
Para anuncios económicos en horas de oficina llame a los teléfonos M-4115 y M-3378. Después de las cinco de la tarde y en días festivos llame al Tel. A-3856. Para suscribirse llame al M-3404.

AÑO XCVI — LA HABANA, DOMINGO (DE RESURRECCION) ABRIL 8, 1928 — PAGINA DIECISIETE

A PUNTO DE ROMPERSE LAS RELACIONES DIPLOMATICAS ENTRE HONDURAS-GUATEMALA

AL TERMINAR DE PREDICAR EL SERMON DE LAS TRES HORAS EN LA IGLESIA DE SAN PEDRO, EN LIMA (PERU) MURIO REPENTINAMENTE EL P. JESUITA CARLOS MARTINEZ

EN LA ARGENTINA NO SE SABRA HASTA FIN DE MES SI EL TRIUNFO DE LAS ELECCIONES PRESIDENCIALES ES DE IRIGOYEN O DE LEOPOLDO MELO. LAS MUJERES VOTARAN HOY POR PRIMERA VEZ, PARA ELEGIR DIPUTADOS

DICESE QUE VEINTE MIL PERSONAS ESTAN ACAMPADAS ESPERANDO QUE "EL NIÑO FIDENCIO" LAS CURE. ASEGURASE QUE "EL NIÑO" ES UNA MUJER

(NOTICIAS DE HISPANO AMERICA)

LIMA, abril 7. (U. P.) — Las ceremonias de la Semana Santa correspondientes al día de hoy comenzaron con el acostumbrado Te-Deum en la basílica metropolitana, al que asistieron el Presidente Leguía, los ministros y los miembros del cuerpo diplomático.

Las tropas celebraron una parada con ese motivo. El arzobispo de Lima entregó al Presidente Leguía las llaves de la ciudad, de acuerdo con la tradición.

En la tarde de ayer se dijo el sermón de las Tres Horas, en todas las iglesias, celebrándose después la procesión del Santo Entierro, que recorrió las principales calles de la población, llenas de público.

Las ceremonias de ayer terminaron trágicamente. El padre Carlos Martínez, de la Compañía de Jesús, murió repentinamente apenas hubo terminado de pronunciar el Sermón de las Tres Horas, en la Iglesia de San Pedro.

SE RETRASA EL ESCRUTINIO ARGENTINO

BUENOS AIRES, abril 7. (U. P.) Los argentinos no podrán conocer antes de fines de este mes si el doctor Hipólito Irigoyen o el doctor Leopoldo Melo han sido elegidos presidente en las elecciones del domingo.

Las irregularidades cometidas han obligado al Gobierno a ordenar elecciones complementarias en quince distritos de la ciudad de Buenos Aires y en las provincias de Santiago del Estero, Mendoza y Entre Ríos. Estas se celebrarán el domingo 15 del actual y el escrutinio requerirá dos semanas, según se espera.

VOTARAN LAS MUJERES

BUENOS AIRES, abril 7. (U. P.) Las mujeres votarán mañana por vez primera en la historia de la Argentina, con motivo de las elecciones que se celebrarán en la provincia de San Juan para elegir diputados provinciales.

DAÑOS AL AZUCAR BRASILEÑO

RIO JANEIRO, abril 7. (U. P.)—La persistente sequía está causando daños materiales a los agricultores, especialmente a las plantaciones de caña de azúcar.

Calcúlase ahora que la producción es probable que no llegue a setecientos mil sacos.

ORO DESCUBIERTO

RIO JANEIRO, abril 7. (U. P.)—Despachos de Manaos informan que en las cercanías de aquella ciudad se han hecho importantes descubrimientos de oro a lo largo de una extensión de doscientos treinta y cinco kilómetros.

GIROS POSTALES

ASUNCION, abril 7. (U. P.) — El Gobierno paraguayo autorizó hoy al director general de Comunicaciones para que establezca el intercambio de giros postales con Alemania, Austria, España, México, Uruguay y Túnez.

CARRETERAS VENEZOLANAS

CARACAS, abril 7. (U. P.) — El Ministerio de Obras Públicas anuncia que en el segundo semestre del año pasado se gastaron en las carreteras venezolanas cinco millones doscientos ochenta mil bolívares.

COLONIZACION BOLIVIANA

LA PAZ, abril 7. (U. P.) — El presidente Siles firmó hoy una ley creando una Comisión Nacional en Parapero, situado en las llanuras de Manso, para fomentar la colonización.

AGUA POTABLE EN LA PAZ

LA PAZ, Bolivia, abril 7. (U. P.) Una ley promulgada hoy autoriza al Gobierno municipal para contratar un empréstito de ochenta mil bolivianos para la construcción de un depósito de agua potable en esta capital.

EL MONOPOLIO DE IODINA

SANTIAGO DE CHILE, abril 7. (U. P.) — La Asociación de Iodine anunció hoy la terminación de su concesión de un monopolio de sales de iodina a las grandes agencias distribuidoras extranjeras. Desde ahora las ventas se harán directamente a las agencias y firmas individuales.

El señor Carlos Dávila, embajador de Chile en Wáshington, hizo recientemente un arreglo con los centros postales para que los agricultores norteamericanos puedan ordenar muestras de nitratos, directamente desde Chile, a fin de conocer los méritos del producto de este país.

DA MUCHO QUE HABLAR "NIÑO FIDENCIO"

CIUDAD MEXICO, abril 7. (U. P.) Dícese que "Niño Fidencio", el hombre milagroso, es una mujer, según rumor que recoge en sus columnas el periódico de esta capital "Gráfico". Según esa información, el metal de la voz y los modales femeninos han revelado a muchos el verdadero sexo del Niño Fidencio, tan famoso desde que en las últimas semanas su campamento de Espinazo ha sido meca de millares de enfermos, creyentes en sus prodigiosas facultades de curandero.

Otro corresponsal, del diario "Excelsior", dice que veinte mil personas que ansían la cura de sus males están todavía acampadas en las proximidades del lugar en que reside Fidencio.

EL PRIMER MATRIMONIO A PRUEBA EN MEXICO

CIUDAD MEXICO, abril 7. (S. R.) Un profesional y una señorita empleada de la Secretaría de Estado que terminó hace pocos días sus estudios en la Escuela de Arte Doméstico han contraído el primer matrimonio experimental en México, jurando ante cuatro testigos que durante la vigencia del contrato, que es de un año, continuarán siendo amigos para ver si al cumplirse tienen ambos sus ánimos dispuestos para prorrogarlo.

TELEGRAFISTAS GRATIFICADOS

CIUDAD MEXICO, abril 7. (S. R.) Los telegrafistas de la red nacional han sido gratificados con el importe de una quincena por no ser posible concederles vacaciones de primavera. El beneficio alcanzará también a los operadores de la Secretaría de la Guerra que están rindiendo una labor excesiva desde hace tiempo.

LINEA AEREA CAYO-HUESO CENTRO AMERICA

CIUDAD MEXICO, abril 7. (S. R.) El empresario de navegación aérea John Whitbeck, está visitando los Estados de Yucatán y Campeche para estudiar la conveniencia de hacer escalas en Progreso, Mérida y Campeche en la línea de Cayo-Hueso a Centro América que terminará en Panamá.

MONTEPIO DE TOREROS

CIUDAD MEXICO, abril 7. (S. R.) El tesorero del Montepío de los Toreros no ha podido explicar la inversión que ha dado a más de dos mil pesos de los fondos sociales y fué presentado ante la autoridad correspondiente para que se le juzgue como desfalcador.

BRACEROS QUE REGRESAN

CIUDAD MEXICO, abril 7. (S. R.) El miércoles llegarán a El Paso mil braceros mexicanos que repatria el Gobierno.

Se ha dispuesto que se les tomen bien las señas por el sistema dactilográfico para que en caso de volver a pasar la frontera en busca de trabajo en los Estados Unidos no puedan encontrar el apoyo oficial en sus horas de penuria.

FERROCARRIL EN LA SIERRA OCCIDENTAL

SAN LUIS, Missouri, abril 7. (S. R.) El proyectado ferrocarril que unirá los Estados de Durango y Sinaloa atravesando la Sierra occidental en una extensión de doce kilómetros, será construído con capital norteamericano, calculándose la inversión en veinte millones de dólares. La empresa enviará un representante a México y si el asunto obtiene buena acogida comenzarán las obras en el segundo semestre de este año, dando trabajos a millares de obreros en esa zona.

PUENTES DESTRUIDOS

CIUDAD MEXICO, abril 7. (S. R.) Los rebeldes quemaron hoy el puente intermedio de Laredo a Monterrey, destruyéndilo totalmente. Para dar paso a los trenes ha sido necesario realizar obras provisionales demorándose todo el tráfico más de doce horas.

200 INCENDIOS FORESTALES EN N. AMERICA

NUEVA YORK, abril 7 (U. P.)—Por lo menos en cuatro Estados del Este se registraron incendios en los bosques durante la noche pasada. Debido a los fuertes vientos que soplaban, las llamas ofrecían una seria amenaza para los bosques de Nueva York, Pennsylvania, Nueva Jersey y Maryland.

En Nueva York ocurrieron treinta y dos incendios en campos de hierba y arbolado, según noticias recibidas en el departamento de conservación de Albany, y los funcionarios consideran alarmante la situación. Solo en el valle del Hudson y en las montañas de Catskill están ardiendo setenta y siete focos.

Cerca de cien incendios, que cubren un área de dos mil acres, mantiene a rancheros y vecinos atareados en los bosques de Pennsylvania.

Una área de mil setecientos acres de bosque en la montaña South, cerca de Frederick, M. D., estaba ardiendo todavía esta noche después que las llamas causaron estragos durante toda la noche última.

A Pueyrredón no le Entendieron en la Habana

RIO JANEIRO, abril 7 (U. P.)—El ex embajador de la Argentina en los Estados Unidos y ex presidente de la delegación de su país a la Conferencia Panamericana de La Habana, Sr. Honorio Pueyrredón, llegó hoy a esta capital de paso para Buenos Aires.

En una entrevista con el corresponsal, el Sr. Pueyrredón se negó a comentar o hacer inculpaciones por los hechos que causaron su dimisión de los dos cargos, pero dijo, lacónicamente: "No me entendieron".

El ex embajador manifestó después que le había disgustado profundamente que la Conferencia de La Habana no actuase más favorablemente acerca de su proposición de un artículo contra las "barreras arancelarias", en el Preámbulo de la Constitución Panamericana.

"Estoy convencido de que nunca más debo participar en conferencias o congresos internacionales—terminó diciendo el Sr. Pueyrredón.—Voy a Buenos Aires para atender mis asuntos particulares y no tengo aspiraciones políticas".

Jabón de
"LA TOJA"
eficaz para la higiene y embellecimiento del cutis.
Se vende en todas partes.

UNA ANCIANA ENVENENADORA

FOUKE ARKANSAS, abril 7(SR).—Una anciana de setenta y seis años nombrada Nancy Lynn ha sido acusada de envenenar las aguas de un pozo de servicios público causando serios trastornos a más de trescientos vecinos, comprobándose que había vertido arsénico en el mismo. Por aparecer cómplice fué también arrestado un hermano y la policía ha podido saber que la Lynn padece de alucinaciones desde hace tiempo.

UNA MAQUINA QUE LEE LIBROS

NUEVA YORK, abril 7 (SR).—El doctor William Whitney perteneciente al laboratorio de la General Electric Co. en Schenectady acaba de perfeccionar una máquina que lee los libros en alta voz, y se dispone a poner la a disposición del público en breve. En su funcionamiento tiene alguna semejanza con una cámara conteniendo una cinta de largo metraje, que al desenvolverse va pronunciando las palabras en un tono fuerte, mediano o débil, según la regulación. Tiene la ventaja de que puede oirse la lectura sin tener necesidad de fatigarse la vista.

ESTUDIANTES PORTORRIQUEÑOS EN NUEVA YORK

NUEVA YORK, abril 6 (U. P.)—El team de debates de estudiantes de la Universidad de Puerto Rico que se enfrentará con el de la Universidad de Nueva York el lunes por la noche, llegará a esta ciudad el mismo día por la mañana. Los portorriqueños tratarán afirmativamente el siguiente tema: "Se resuelve que los Estados Unidos no deben intervenir en los asuntos del Mar Caribe", y una quincena después los mismos estudiantes de Puerto Rico expondrán el mismo tema, pero negativamente. El debate será en inglés.

Los jueces nombrados son los siguientes: el doctor Fernando de los Ríos, William Pepper, ex profesor de la Universidad de Columbia, Eduardo López, presidente de la Cámara Española de Comercio, y don José Coll y Cuchí, distinguido orador portorriqueño.

Se cree que los estudiantes de San Juan de Puerto Rico debatirán también con otros teams norteamericanos, entre ellos el de Boston.

DR. J. JUSTIN FRANCO
Licenciado en leyes de la Universidad de Columbia; Doctor en Derecho de la Universidad de la Habana; admitido al ejercicio ante los Tribunales de la República de Cuba y del estado de New York; Notario Público del Distrito Notarial de New York.
NOTARIA Y BUFETE
WOOLWORTH BUILDING, 233 Broadway, Cable: Frajus. Tel. Whitehal 6613.
NEW YORK CITY.

UN VUELO FRANCES DESDE PARIS AL AFRICA Y REGRESO

Un teniente americano hará un esfuerzo para batir los records de resistencia y larga distancia

PARIS, abril 7. (UP). — Cuatro aviadores franceses, los capitanes Cornillon, Gerardot y Ray y el mecánico Vigroux, eran esta noche los héroes de París, tras de haber realizado un vuelo de doce mil kilómetros al Africa, paritendo y retornando a esta capital.

Los cuatro aviadores salieron del aerodromo de Le Bourget el lunes por la noche, deteniéndose en Colombechar, Timbuctoo, Bamako y Dakar, y volviendo inmediatamente a París en la misma forma. Toda la jornada se realizó en cuatro días y medio.

UN VUELO DE RESISTENCIA EN EL AIRE

TETERBORO, Estado de Nueva Jersey, abril 7. (UP).— La semana próxima se hará un nuevo record de resistencia en el aire y al mismo tiempo un record de vuelo de larga distancia, por el Teniente Royal V. Thomas, de la reserva militar de los Estados Unidos, si las condiciones del tiempo son propicias.

Thomas dijo hoy que espera lanzarse al espacio en su nuevo monoplano azul y plateado, tipo Bellanca, nombrado "Reliance", en el aerodromo de Roosevelt; pero si las condiciones no son buenas para el vuelo, irá a Old Orchard, en Maine, o a Daytona, en la Florida.

El aviador no ha querido decir nada de los rumores de que su proyectado vuelo de distancia le llevará por encima del Oceano Atlántico.

El "Reliance" es muy semejante, en diseño y construcción, al monoplano "Columbia", que recientemente hizo la proeza aérea del vuelo Nueva York-Habana, sin escalas, y en el que Clarence Chamberlin y Charles A. Levine hicieron la jornada Nueva York-Alemania. El aparato está muy mejorado en ciertos aspectos.

Se calcula que el aeroplano tiene un radio de acción de ocho mil kilómetros y que puede estar en el aire sesenta horas. En los tanques de las alas el "Reliance" lleva 535 galones de gasolina, y colocados en el lugar del compartimento del pasaje otros 450 galones. El "Columbia" solamente llevaba 385 galones de combustible cuando rompió el record de resistencia hace un año, tripulado por Chamberlin y Bert Acosta.

El teniente Thomas todavía no ha escogido el piloto que le ha de acompañar en el vuelo.

EN BUSCA DE UN BUQUE

HONOLULU, Islas Hawai, abril 7. (UP.)—Los destructores norteamericanos "Burns" y "Ludlow" salieron hoy de Pearl Harbor en busca del buque de motor inglés "Asiatic Prince", que hace días debió haber llegado a Yokohama.

Los oficiales navales en esta capital recibieron una llamada aerográfica de auxilio hace dos semanas, creyéndose en un principio que eran del vapor "British Hussar", cuya señal inalámbrica es muy parecida a la del "Asiatic Prince". El "British Hussar", un tanque, resultó estar en aguas del Oceano Indico y en perfectas condiciones.

El "Asiatic Prince" salió de Los Angeles el 16 de marzo y debía haber llegado a Yokohama el 4 de abril. Hoy fué cuando se recibió en esta capital la noticia de que está retrasado.

ASCÉINE
Laboratorios O. ROLLAND LYON (Francia)
Neuralgias, Jaquecas, Gripe, Ciática, Reumatismos y todo dolor
Dos comprimidos tragados o disueltos en un poco de agua alivian inmediatamente.
De venta en todas las farmacias

LOS ANIMOS SE HAN EXCITADO DE NUEVO POR ACTOS DE HOSTILIDAD DE GUATEMALA HACIA HONDURAS

Una de las medidas tenidas principalmente como acto hostil es la exigencia de que abandone la capital guatemalteca el periodista hondureño López Peneda, director de "El Mundo"

CIUDAD MEXICO, abril 7 (S. R.)—Las últimas noticias recibidas de Honduras y de Guatemala demuestran que están a punto de romperse las relaciones diplomáticas entre ambos países por la cuestión de límites pendientes desde hace mucho tiempo.

Los ánimos se han agitado de nuevo por los actos de hostilidad manifiesta de Guatemala hacia Honduras, siendo los principales la exigencia para que abandone la capital guatemalteca el periodista hondureño Julián López Peneda, director del importante periódico "El Mundo" y varios redactores del mismo.

Se informa que los estudiantes hicieron una manifestación contra Honduras en Guatemala, y es tal la tensión que los altos jefes militares han hecho protestas de su adhesión al Presidente de la República, que les recomendó más calma.

Los terrenos objeto de la disputa pertenecen a las empresas norteamericanas United Fruit Company y Cuyamel Fruit Co., y los ministros de los Estados Unidos en Tegucigalpa y Guatemala vienen haciendo intensas gestiones para solucionarla por la vía diplomática.

Hasta ahora, la estricta censura no permitió tener conocimiento de este conflicto, pero la llegada de personas procedentes de ambas capitales lo hizo traslucir al público en México.

ESTADO DEL TIEMPO

Nota del mediodía del Sábado.

Perturbación con centro en Chicago afectando a la mitad oriental de los Estados Unidos y ligera depresión en extremo occidental de Cuba y altas presiones intensas en Terranova y en porción Noroeste de los Estados Unidos.

Pronóstico: Para el domingo: Isla: Tiempo variable. Descenso en las temperaturas en mitad occidental. Vientos variables principalmente de región Norte moderados a frescos en mitad occidental. Cielos parte nublados o nublados con posibles lluvias desiminadas por el territorio.

Observatorio Nacional

WASHINGTON, abril 7 (UP).—El pronóstico del tiempo para el domingo 8 de abril, según el Observatorio Metereológico de esta capital, es el siguiente:

A lo largo de la Costa Atlántica: Vientos frescos del Oeste en la región septentrional, y moderados a frescos del Oeste y Noroeste en la meridional. Cielo parcialmente cubierto

Este del Golfo de México: Vientos frescos del Este en la región meridional; y frescos del Nordeste en la septentrional; Cielo parcialmente cubierto.

Oeste del Golfo de México (Oeste de la Long. 90): Vientos frescos del Este, fuertes a ratos en la región septentrional, y frescos del Nordeste en la región meridional. Cielo algo cubierto.

Mar Caribe y Paso de los Vientos: Vientos de moderados a frescos del Este y cielo parcialmente cubierto.

LA LLUVIA

Según los datos reportados a la Secretaría de Comunicaciones por los Centros Telegráficos, durante las últimas 24 horas llovió en la Habana y en Miranda, Oriente.

SE SUSPENDIO LA REUNION DE PRIMERA COMISION Y LA DE DIRECCION

Ayer se trabajó extensamente en las Conferencias de Inmigración y Emigración.

Por la mañana, la Quinta Comisión, sostuvo un largo debate. Por la tarde, la Tercera Comisión conferenció durante más de tres horas, causa por la cual no pudieron reunirse, ni la Primera Comisión ni la de Dirección.

Mañana lunes, los delegados, después de un día de descanso, volverán de nuevo a reanudar las interesantes labores del Congreso Migratorio.

Han sido citadas para ese día la Segunda, la Cuarta y la Comisión de Dirección.

DIPLOMATICOS ALEMANES

BERLIN, abril 7. (SR.)—Anúnciase oficialmente varios cambios en el servicio diplomático alemán. Los Ministros en Buenos Aires y Santiago de Chile, Gneist y Spee, respectivamente, pasan a la situación de retiro nombrándose para substituirles al doctor Von Keller para la Argentina y al doctor Olshausen, para Chile.

El ex-Cónsul General en Buenos Aires, Bobrick, ha sido nombrado para ocupar igual cargo en Barcelona.

LAS TROPAS DE LOS E. U. BUSCAN AL GRAL. SANDINO

Su consigna es: si quieres comer haz un prisionero y quítale su comida

MANAGUA, Nicaragua, abril 7.—Prensa Aliada.—A raíz del reciente combate entre la medi acompañía de infantería de Marina de los Estados Unidos que mandaba el teniente Hald C. Roberts y una de las partidas de sandinistas, dirigida, según se dice por Ferrara, uno de los lugartenientes del general Sandino, la región en que hay rebeldes nicaragüienses está recorrida en todas direcciones por patrullas norteamericanas, al mismo tiempo que varias columnas fuertes convergen hacia el lugar en que se supone que esté el grueso de las fuerzas de Sandino.

El brigadier general Feland ha ordenado que la infantería de Marina viva con la misma sobriedad que los sandinistas, para lo cual los soldados solo llevan en sus mochilas raciones de etapa.

El nuevo lema de la Infantería de Marina ahora, es este: "Si quieres comer, haz prisionero a un enemigo y quítale su comida". Así se les ha dicho que lo hagan.

HOTEL ALAMAC
Broadway esquina a calle 71, New York
EL HOTEL PREDILECTO DE LOS CUBANOS Y DE LOS HISPANOS EN GENERAL

Es modernísimo, elegante, económico, a prueba de fuego y está en el corazón de Nueva York cerca de todas partes. Su "chic hispano" es insuperable e inconfundible.

Tres Restaurants, incluso el famoso CONGO ROOF en el vigésimo piso donde se baila diariamente.

Cocina Americana y Española, table d'hote y a la carta. Los precios del Alamac al alcance de todos, son los siguientes:

TODOS CON BAÑO Y DUCHA — Cuarto sencillo para uno, $4.00. Para 2 personas: $6. Cuarto doble, para 1 o 2. $8. Por mes: $150.

Departamentos de sala, un cuarto y baño y ducha, desde $200.00 al mes.

Hay también departamentos con tres o cuatro alcobas, además de la sala y con tres baños, a precios de verano.

Intérpretes y sirvientes de habla española.

Atención especial a la clientela hispana.

¿VA USTED A EUROPA?

Diríjase antes a la OPEN-ROAD TRAVEL SERVICE, oficinas en el Hotel Alamac; son representantes autorizados de las principales Compañías Navieras. La Openroad Travel Service, le facilita el medio de hacer su viaje cómodo.

Los precios de pasajes son EXACTAMENTE los que rigen en las Compañías de Vapores, siendo todo el servicio de la OPENROAD COMPLETAMENTE GRATIS. Oficinas en Londres y París.

Dirección a
ANTONIO AGUERO
GERENTE HISPANO
Hotel Alamac. Broadway and 71 th. St
NEW YORK

LOS VIAJES MODERNOS
Se acerca el momento de preparar su viaje hacia las playas y montañas
HAGA USTED SU PLAN E ITINERARIO
Consúltenos después y le daremos precio fijo comprendiendo TODOS LOS GASTOS (incluso Impuestos y propinas) del viaje proyectado.
INDEPENDENCIA
EFICACIA
CONFORT
90 AÑOS DE EXPERIENCIA DE LA AGENCIA LUBIN, PARIS
HEMOS RECIBIDO EL NUMERO 19 DE
"PARISINA"
VEANOS
"PARISINA"
OBRAPIA 33
(altos de la Bolsa)
TELEFONO A-6509

El dulce beso que la prometida anhela, la emoción primera de las almas núbiles sedientas de caricias, fueron las fuentes de inspiración que tuvo el excelso químico Monsieur Gallot para crear esos tres divinos perfumes que hoy se conocen con el sugestivo nombre de
LOCION, COLONIA Y TALCO
UN AMOR EN VENECIA
La aristocracia los ha consagrado por su propia exquisitez.
La suavidad y persistencia son sus características. El talco es finísimo y genuino de Venecia.
En todas las sederías y farmacias importantes.
Perfumería Pusellas
HABANA

GENER N.º 1
Ultima Creación de la Fábrica GENER
16 cigarros Ovalados — inmejorable calidad e impecablemente presentados — 5 centavos la cajetilla
PRONTO A LA VENTA
Siempre el mejor cigarro y el más bien presentado

M.E.C.D. 2016

DIARIO DE LA MARINA

FUNDADO EN 1832.
DIRIGIDO HASTA 1919 POR DON NICOLAS RIVERO Y MUÑIZ
DIRECTOR: JOSE IGNACIO RIVERO Y ALONSO

Editado por la Compañía DIARIO DE LA MARINA, (S.A.) cuyo programa consiste "en la defensa de los intereses generales y permanentes de la Nación cubana, de los especiales de la colonia española establecida en la misma y de la unión y armonía entre los diversos elementos que conviven en el país"—Art. 1o. de los Estatutos.

Presidente: Conde del Rivero.
Secretario: Manuel Abril y Ochoa. Tesorero: Joaquín Pina.
Administrador: Dr. Aurelio Hernández Miró.

OFICINAS: Habana . . . . . Prado, 103. Nueva York . . . . Broadway at 71 st. St. Madrid . . . . . Recoletos 10. París . . . . . 61 Boulevard Haussman

PRECIOS DE SUSCRIPCION:

HABANA		PROVINCIAS		EXTRANJERO	
1 mes	$ 1.50	1 mes	$ 1.70	1 año	$21.00
3 idem	" 4.50	3 idem	" 5.00	6 meses	" 11.00
6 idem	" 8.00	6 idem	" 9.50	3 idem	" 6.00
1 año	"18.00	1 año	"19.00		

SUSCRIPCION DOMINICAL
Sólo para el extranjero.
(Países comprendidos en la Unión Postal)
6 meses . . . . . $ 4.20
1 año . . . . . " 8.40
(Países no comprendidos en la Unión Postal)
6 meses . . . . . $ 5.00
1 año . . . . . " 10.00
Esta suscripción sólo da derecho al número de los domingos.

TELEFONOS:

Quejas de Suscriptores	M-2404	Repórters	M-1934
Anuncios Económicos	A-3856	Deportes	A-4732
Anuncios Administración	A-5334	Secretaría de la Empresa	M-7714
Anuncios de suscriptores	A-1014	Secretaría de la Dirección	M-9785
Id. id. id.	M-5378	Fotógrafo	M-6844
Redacción	A-0301	Imprenta	M-9666

PASEO DE MARTI 103. APARTADO 1010. CABLE: DIARIO. HABANA.

EDITORIALES

PROPIEDADES ENTREDICHADAS

Con motivo de una alusión hecha recientemente en las "Impresiones" del DIARIO a la proyectada gran vía que ha de reemplazar a la actual calle de Teniente Rey, la propietaria de un inmueble sito en la precitada calle—dama culta a juzgar por su estilo—nos dirige una carta en que pinta con vivos colores la angustiosa situación de los poseedores de propiedades afectadas por el susodicho proyecto. Según expresa nuestra estimable comunicante, los propietarios de esa calle no pueden hacer negociaciones de ningún género sobre sus propiedades, ni siquiera obtener licencia para obras de reparaciones o mejoramiento, que en muchas ocasiones resultan de imprescindible necesidad. "Y si el caso es como el mío—agrega—en que mi único sostén es la renta de una casa que poseo, precisamente en la acera que según el proyecto va a venir al suelo, y por desdicha con un gravámen ya vencido, sin que pueda encontrar quien me la compre a ningún precio ni tampoco quien desee hacerse cargo de la hipoteca, porque nadie se presta a hacer inversiones en esta calle, la angustia se convierte en cruel desesperación".

El caso expuesto, como otros análogos o similares que por idénticas o parecidas circunstancias puedan ocurrir, y ocurrirá nsi nduda a los acuitados propietarios de la calle de Teniente Rey, no es, por desgracia, única en su género. En toda la zona suburbana afectada por el plan general de ensanche y embellecimiento, o no se conceden permisos para nuevas edificaciones o se imponen a los propietarios obligaciones equivalentes a gravámenes gratuitos. En el segundo extremo, cuando se otorgan licencias de fabricación condicionales, se les exige a los propietarios la firma de un documento por el cual se comprometen a no reclamar indemnización por posibles demoliciones necesarias para futuros ensanches, conformándose en todo caso a ceder sus terrenos por un precio igual a su valor actual. Esto redunda, desde luego, en un demérito forzoso al incremento natural del valor del suelo, y, lo que es peor, en la inmovilización de la propiedad y la paralización de las edificaciones, pues no hay quienes se aventuren a correr el riesgo de invertir su dinero en empresas sujetas a tales contingencias.

La llamada Ley de Obras Públicas dispone en su artículo octavo, entre otras cosas atañaderas a la capital de la república, el estudio y ejecución de un plan de engrandecimiento, ensanche y embellecimiento, incluyend ola construcción de los edi- incluyendo la construcción de los edi- del ornato público. Entre las obras a este respecto proyectadas, se anunció el ensanche de la calle de Teniente Rey en toda su extensión, derribándose al efecto todas las casas de la acera norte, para dar a la nueva vía una amplitud de treinta o cuarenta metros. La idea fué celebrada con positivo júbilo, por cuantos se sienten ganosos de que la Habana no quede a la zaga de las grandes urbes americanas que, como Méjico, Buenos Aires y Río de Janeiro, entre otras, se han transformado y embellecido, en las tres últimas décadas con espléndidos alardes de magnificencias edilicias.

Las loables y justamente loadas actividades del Departamento de Obras Públicas en este género de empresas, realizadas en breve plazo o en vías de inmediata realización por lo que respecta a construcción de parques y paseos y erección de nuevos edificios, parecen resultar menos fáciles en lo tocante a ensanche de calles, sobre todo en aquellas en que se impone como paso preliminar el derribo de edificios. La ley que autoriza la expropiación por causa de utilidad pública, lleva aparejado el precepto terminante de que no se puede expropiar a ningún propietario sin previa indemnización. En otras partes la construcción de grandes vías, con el trámite previo de expropiación e indemnización a los propietarios y derribo de edificaciones, no ha ofrecido dificultades ni conflictos iniciales porque se ha realizado a expensas de empréstitos contraídos con anticipación. En Buenos Aires, para construir la diagonal del norte, se contrató un empréstito de $54.000.000. La Municipalidad se resarce del desembolso y aun obtiene una estimable ganancia, merced al mayor valor que adquieren los terrenos expropiados, después de tomar los suficientes para el ensanche y dejar urbanizada la nueva vía.

Aquí se desechó ese procedimiento y se adoptó el de una serie de impuestos especiales afectos a las obras proyectadas y cuya exigencia durará diez años. Vamos a sufragar los habaneros en el transcurso de una década, acompañados del resto de nuestros conterráneos de la isla y de todos cuantos en el país conviven con los cubanos, ya que los susodichos impuestos son de carácter nacional, el costo de unas obras cuyo pleno usufructo corresponderá a las futuras generaciones. Esto, indudablemente, pudiera reportarnos un beneficio similar al de esos malos tragos que resultan menos desagradables mientras más pronto se apuran, si a la vez no nos deparase conflictos como el que motiva estas notas. En una época de general penuria, cuando la acción oficial se intensifica en propósitos de defensa económica, en concepto de tabla salvadora para librarnos de las cuitas que nos aquejan y preservarnos de mayores males, las cortapisas que inmovilizaran la propiedad urbana en determinados sectores de nuestra capital, tienden no solo a lesionar legítimos derechos sino también a exacerbar una situación de suyo angustiosa. La urgencia de una medida que resuelva tal conflicto no es menester encarecerla. Buena y plausible la idea de ensanchar y embellecer la Habana, su realización por ningún motivo debiera ir acompañada de entredichos extralegales que causan perjuicios innecesarios y en más de un caso llevan al seno de infelices hogares la desesperación, la miseria y la ruina.

SONES MUDOS

De Mr. Habberton Lulham.
(De "The Other Side of Silence")

I

Los cantos del hombre a su sino
se elevan al Trono Divino
por coros
sonoros,
y miles, no menos fervientes
que el máximo canto,
se quedan en tanto
silentes.

II

Son los cantos de agonías
acerbadas,
de alegrías
disipadas;
son los cantos de visiones
y emociones
deliciosas
o penosas,
con sus dejos,
de los mozos y los viejos;
son los cantos relicarios
que han compuesto
sin apresto
sentidores solitarios.
. . . . . .
. . . . . .
Deja ¡oh, Vida!
que te pida
sutileza al corazón
para oir humildemente
su silente
son. . .

BENITO MUSSOLINI QUIERE ASEGURAR UNA EXISTENCIA PERPETUA AL FASCISMO

(Por TIBURCIO CASTAÑEDA)

"Después de la tempestad viene la calma" por exigencia ineludible del mundo físico, y después de la defensa de los intereses espirituales que ha hecho el Cardenal Gasparri, que han provocado una mayor acción sobre la juventud italiana para hacerla fascista por parte de Mussolini, ya se ha visto que no por ser más fascistas los jóvenes italianos dejarán de ser más católicos, pues todos los que pertenecemos a la religión católica creemos que nada nos impide guardar fidelidad y prestar apoyo, tanto como alcancemos, al Gobierno constituído que, por lo general y salvo contadísimas excepciones, se desvela por el progreso, en todos sentidos, del país.

Debo decir que ese simulacro de sueltos periodísticos, sobre a qué potestad cuadraba la educación de la juventud italiana, si a la eclesiástica o a la civil, vino mucho después que Mussolini se hubiera propuesto organizar a la juventud de Italia para hacerla perpetuamente fascista.

Establecida con firmeza por Mussolini su dictadura, se dedicó a consolidar el fascismo, de tal modo, que, como dice el propio Mussolini, pueda subsistir después de que él muera; este pensamiento y propósito obligaba al Duce a montar todo el edificio, la fábrica del Estado, destruyendo lo que quedaba de la antigua Constitución, sustituyéndolo por su propia dirección y la del Supremo Consejo del Fascismo; y para lograr esto de modo sólido y firme era precioso que la generación actual y las posteriores, estuviesen instruídas y saturadas de los principios del fascismo.

Desde Febrero hablaba Mussolini de perpetuar el fascismo a través de las diversas generaciones de la juventud de Italia. Y por eso fundó centros de "Balilla" fascista en todas las aldeas y en todas las escuelas.

Se llama "Balilla" a una reunión de adolescentes con fines deportivos, y se suman a ella todos los jóvenes de ambos sexos, desde los 5 hasta los 12 años. A esta edad se deben inscribir los jovenzuelos en la Sección Militar de los de la Vanguardia,—los vanguardistas—de la que forman parte hasta que llegan a los 18 o 21 años de edad, según sea su desarrollo físico y entusiasmo que hayan demostrado por el fascismo; y entonces ingresan en las huestes fascistas vistiendo la "camisa negra", de la que pudiera decirse que "imprime carácter".

Hoy es obligatorio en Italia pertenecer desde niño a la "Balilla". El Estado paga los trajes y las cuotas de los niños pobres que no pueden hacerlo. Y al maestro que no esté imbuído de la fe y la convicción fascista se le separa del cargo. Mussolini ha suprimido todas las organizaciones infantiles que no sean esa de la "Balilla".

El año pasado ingresaron 40.000 adolescentes vanguardistas en la milicia fascista. Este año ingresaron 700.000 alumnos nuevos, y así sucesivamente, a medida que aumenta la población, mayor será el número de los "balillas" y de los "vanguardistas".

La milicia fascista jura obediencia a Mussolini, y el ejército regular al Rey de Italia.

Según los datos oficiales publicados a fines de 1927 había en Italia 251.388 fascistas de la Milicia y 8.074 oficiales; de modo que todavía hay plazas suficientes para el ingreso, si, como dice el Duce, ha de llegar la milicia fascista a tener 500.000 plazas. Y no se crea, como dicen los adversarios del Fascismo, que muchos de esos entusiasmos fascistas se han visto en la Milicia por la "pgnotta", es decir, para tener segura la comida. Porque aunque así fuera ¿el soldado que se engancha, no tiene también segura la comida? Y si la tiene ¿no estaba obligado a inscribirse en la milicia fascista y sino en el ejército regular?

Los miembros del Gran Consejo del Fascismo son nombrados por Mussolini; y el Rey en cambio, es el que firma los nombramientos de los Oficiales y Jefes del Ejército.

SITUACION ECONOMICA DE ITALIA DESPUES DE LA REVALUACION DE LA LIRA

El Conde Volpi ha escrito en la revista "Foreing Affaires" de los Estados Unidos correspondiente al actual mes de Abril, un interesante artículo sobre las ventajas que ha obtenido Italia de esa revaluación de la Lira.

Pero esas ventajas, como son casi todas las trascendentales, no se han obtenido sin sacrificios. En pocos meses subió la Lira de valor de 25 liras por dollar a poco más de 18 y en la primavera última hubo que rebajar los sueldos en un 10 por ciento y en algunos casos hasta en un 20 por ciento, por la razón de que la lira había subido de valor. El Estado abolió los extras a los empleados que eran abonados por el mayor costo de la vida.

Los dueños de industrias y de tiendas anunciaron que disminuirían los jornales en proporción del aumento de valor de la lira; y sobrevino la protesta contra los patronos que intentaban hacer esa rebaja; ambas partes nombraron árbitro a Mussolini y éste decidió que no cabía la rebaja desde el momento que por el mismo aumento de precio de la lira, los patronos y dueños se resarcían del pequeño aumento en los jornales; y hasta llegó Mussolini a amenazar a un fabricante de automóviles con expulsarlo de Italia si disminuía el jornal a sus obreros. No se ha sabido de ninguna otra pretensión de rebaja de jornales.

Y de paso contaba hace poco un fabricante italiano que viajaba en tranvía, a un amigo, que él tenía antes pocas simpatías por el fascismo porque creía que no llegaría a imponer el orden; pero ahora "voy a mi fábrica, no tengo huelgas, ni paros, ni peticiones de aumento de sueldos y sobre todo no hay huelgas. De modo que tenemos que pedir que siga por mucho tiempo en el Gobierno Mussolini con sus fascistas".

LA PRENSA INGLESA ELOGIANDO A MUSSOLINI

El Vizconde de Rothermere, hermano del difunto Lord Northcliffe, y que es el propietario de los periódicos más poderosos de Inglaterra, telegrafió a uno de esos periódicos, "The London Daily Mail" el día 28 de Marzo último, desde Roma, diciendo que Mussolini es el mayor y mejor organizador de la época, y que el régimen fascista en los cinco años que lleva de organización se había hecho tan fuerte que era inconmovible"—palabras que le había dirigido a él Mussolini, pero que el Lord hacía suyas.

Mussolini tiene una guerra, pero no militar, sino económica e intelectual.

EL PRINCIPE HUMBERTO HEREDERO DEL TRONO DE ITALIA, EN JERUSALEM

El pasado Domingo de Ramos fué un día extraordinario en Jerusalem, porque llegaba a visitar la Ciudad Sagrada el Príncipe Humberto, heredero de la Corona de Italia, y la población se había apiñado en el camino desde la Estación del Ferrocarril hasta el Santo Sepulcro, para ver a ese Príncipe que, desde las Cruzadas, ha sido el primer personaje de la realeza que visita Jerusalem.

Recibió al Príncipe en la Estación el Gran Comisario inglés Lord Plumer, en nombre del Rey de Inglaterra y del Gobierno de Palestina.

El Príncipe después de ir a la Casa del Gobierno con Lord Plumer, fué con éste, seguidos de una nutrida procesión a la Ciudadela de David en la Puerta de Jaffa por la calle central de David hasta el Santo Sepulcro en que se oficiaba. Y un sacerdote hizo notar que desde las Cruzadas no había penetrado ningún Príncipe católico, cual es el Príncipe Humberto, en la Iglesia del Santo Sepulcro.

El martes último salió el Príncipe para Nazareth de Galilea y volvió a Jerusalem el Viernes Santo, en donde estará hasta hoy Domingo y el día 9 saldrá de Palestina para Italia, visitando antes al Emir Abdullah de Transjordania.

El primero del corriente mes, Domingo de Ramos, fueron miles de personas en procesión a lo largo de las seis millas que separan Belén de Jerusalem y cuyo camino recorrieron hace 1.900 años, Jesucristo y sus discípulos.

UNA PLANCHA ∵ ∴ ∵ Por G. CABRAL

—Pero... ¡Usted ha resucitado, querido amigo!
—No tanto, doctor. Es que usted creyó matarme.

(Del "Excelsior", México)

A TRAVES DE LA VIDA

POR HECTOR DE SAAVEDRA

El embajador de México comenzó su discurso diciendo: "Detesto la oratoria", y habló maravillosamente. Fué una oración palpitante de nobles sentimientos, dicha en ese tono natural que es tan sincero y que ha dado un nuevo y más profundo sabor al arte de bien hablar. No había lirismo ni hipérbole sino una belleza literaria de forma y dicción impecables. Cuando pude felicitar al señor Lerdo de Tejada, le dije:—Excelencia. Se conoce que no ha oído usted su propia oratoria.

El embajador sonrió y yo quedé contemplando su figura vigorosa y preponderante y diciéndome:—Con hombres como este no hay nación que no sea imperecedera. El sentido de la "personalidad" que tan magistralmente trató produjo una gran impresión. Cada cual pensó en decir de sí propio: "Quia nominor leo", y nadie dudó de su propio valer. Es un hombre de gran valía, el señor Embajador de la República de México, a quien vi, por primera vez, en este magnífico almuerzo de los Rotarios.

Porque fué una sesión interesantísima, la del pasado jueves, en la historia de esta noble Asociación. Vino el Alcalde, dulce y bueno, con ese aire tan sencillo y amable que tanto recuerda a su ilustre padre. Fué a oir y apoyar con su presencia el espíritu del debate. Le acompañaba el señor José Izquierdo, presidente del Ayuntamiento, abundando en las mismas y razonables ideas que iban a plantearse. Hablaron don Evelio Govantes, jefe del Departamento de Fomento e iniciador y mantenedor del propósito razonable, culto y decoroso de restaurar las antiguas rotulaciones; el señor Emilio Roig de Leuchsenring, que razonó juiciosa y elocuentemente sobre la materia, exponiendo la verdad histórica con nobles frases; y el doctor don Carlos Alzugaray, laborioso sempiterno, grave siempre y ahora jocoso para presentar el ridículo en escenas que describió con mucha gracia. Todos fueron estrepitosamente aplaudidos y muy bien escuchados, demostrándose con esa unanimidad de sentimientos la simpatía y el anhelo de que fuera llevada a cabo la rectificación que el señor Govantes, con gran valor cívico, se había atrevido a pedir contra la natural antipatía de los que se verán obligados a renunciar a la efímera gloria de ver sus nombres bautizando calles que nadie menciona por el nuevo apelativo.

Ha sido un triunfo y quizás pueda señalarse con mejor derecho, esta época, como la del renacimiento del buen sentido y el decoro público en el "homo cubensis", que decían Linneo y un vendedor de periódicos, nombrado Trelles, que fué famoso y desgraciado.

Y puesto el asunto en conocimiento del doctor Topsius, para que explicara esta evolución biológico-social, el sabio alemán se expresó de aquesta manera:

—Nadie como yo, que lo he aprendido en la experiencia, puede apreciar este fenómeno que vuestro Sancho Panza condensaba en la sentencia de que "la avaricia rompe el saco". Cuando se desbautizaron algunas calles de sus nombres añejos y dignos para darles los de otras personas no menos estimables, nadie se hubiera atrevido a protestar por mucho que hubiese preferido la tradición y la costumbre. Pero vino el abuso y con él el descrédito y ya la gente se sentía avergonzada que una rua que le conmemoraba un hecho histórico o un personaje lengendario se trocara por la calle de "José Pérez de García" que no era ni el Pérez del Pulgar heroico, ni García el Tembloroso, tercer rey de Navarra, en los cinco de este apellido. El resultado fué el descrédito, porque en esa pendiente no quedó títere que salicitara una calleja para su persona y hasta se dice que en gabelas y derechos y otras necesidades se conseguían algunas doblas, que no por míseras dejaban de ser buenos dineros.

Satisfecha esta curiosidad con tan plausible explicación, vuelvo a los Rotarios que se retiraron orgullosos por la visita de tan ilustres personajes y muy satisfechos de este otro triunfo que han de obtenido porque el señor Alcalde y el señor Presidente de la Corporación, evidenciaron la justicia de la solicitud.

Y como los Rotarios siempre trabajan, allí se propuso también, por boca del señor Iraizoz, un noble empeño que no será muy difícil hacer cristalizar.

Tal fué la memorable sesión del 5 de abril de 1928, siendo Presidente don Eduardo J. Chibas, Subsecretario de Relaciones Exteriores don Salvador Miret y don Gustavo Kates, Sargento de Armas.

Señor comerciante, ¡gane usted más!

Si no vendió nunca Pemartín, véndalo desde mañana. Si ya lo está vendiendo, venda más. Si no lo tiene en existencia, adquiérralo pronto.

Vendiendo Pemartín, se conquista clientela nueva y segura, que paga de contado, se levanta el crédito de una casa, se sacan mayores utilidades y se hacen buenos balances.

Señor comerciante: ¡gane más en su negocio! vendiendo más Pemartín. Piense que Pemartín asegura el aumento de ganancias, porque cliente que una vez lo prueba lo bebe después todos los días. Cuente usted las voces que dicen en toda la República:

Cantinero: Dame un Pemartín

Cosecheros y Fabricantes: J. Santamaría y Cía.—Jerez de la Frontera
Agentes generales: Santamaría y Cía.—San Ignacio 18.—Habana.

LA CRISIS DE LAS INSTITUCIONES

LOS GOBERNANTES Y EL GOBIERNO POR LOS TECNICOS

(Continuación)

Naturalmente que esto no abona nada en favor de esas formas de gobierno, de cuyos males por su parte nos cuenta la Historia tan desastrosos ejemplos y que sobre todo han cumplido ya su misión y no tendrían hoy razón de mantenerse; sino a favor de aquellos hombres que gobernaran tan sólo en parte, puesto que el Poder Real intervenía caprichosa e inconscientemente destruyendo con frecuencia su obra, y que no eran ni más inteligentes ni más honrados que los que hoy están llamados a regir los destinos de los pueblos, sino simplemente más preparados a tan difícil tarea, y por lo tanto más capacitados para llevar esos pueblos por los derroteros hacia los destinos que para ellos señala la Providencia, ya que no se puede olvidar que en Francia la Monarquía ha sido la constructora de la grandeza y el poderío nacionales y la República el artífice de su decadencia como afirma Charles Maurras que, a pesar de sus sofismas, ha sido heraldo de grandes verdades.

Y meditando sobre ello, es como se comprenden cuán grande ha sido la transición entre hombres de una clase acostumbrados a gobernar con el factor poderoso que son una tradición fuerte y una educación apropiada y hombres improvisados sin pasado y sin precedentes en las funciones gubernamentales, porque éstas eran de una naturaleza nueva y diferente de las pasadas y que si es cierto que llevaban al ejercicio de ellas buena fe y la buena voluntad que obra milagros, no siempre éstos son realizables en la esfera complicadísima de la gobernación de los pueblos.

Y si a la falta de preparación tan generalizada y tan comprensible de los gobernantes democráticos en su mayoría, añadimos la complejidad cada vez mayor y la dificultad creciente de la dirección de esos organismos tan sumamente complicados que son los Estados modernos en los cuales los problemas y las situaciones adquieren rápidamente proporciones gigantescas, comprenderemos tal vez por qué las instituciones democráticas no han cumplido sus fines, ni alcanzados los resultados que lógicamente se esperaban de ellas.

En los Estados antiguos, la acción del gobernante era muy limitada y las necesidades sociales muy circunscriptas. La primera se reducía casi exclusivamente al mantenimiento del orden interno, lo que no era difícil en una organización de clases en la que la de arriba, al oprimir a la que estaba por debajo, la controlaba y vigilaba y en la que la honda miseria y el bajísimo nivel de cultura de las más pobres y numerosas no les permitía ni discutir ni afrontar los actos del Poder por injustos o arbitrarios que fuesen con más medios que la rebelión, que no siempre se podía utilizar o ser eficaz. En lo que al orden externo respecta, la guerra que podríamos decir era el hecho normal de las relaciones internacionales hace dos siglos, no estaba inspirada en supremos intereses nacionales, sino más bien en intereses de familia o en ambiciones personales de los monarcas y no implicaban, por tanto, para el gobernante las inmensas responsabilidades que hoy en día semejante hecho significan. Por último, la exacción de los medios económicos para la realización de las funciones públicas se verificaba arbitrariamente tomando lo que fuera necesario, según los mayores o menores despilfarros del Príncipe.

La oferta y la demanda, ese termómetro tan difícil de regular en la vida económica moderna, era muy simple porque la producción era local. Las carestías o la crisis de superproducción no afectaban generalmente sino a una región. La economía no se hallaba estrechamente ligada como hoy en día entre todas las actividades productoras del país y no era en modo alguno interdependiente de la economía mundial como sucede hoy. Por lo tanto, los problemas económicos que son actualmente los más trascendentales problemas nacionales y cuya dificultad y complicación nacen de su misma naturaleza y de los numerosos y complejos medios porque se desenvuelven y que exigen la mayor dedicación del gobernante moderno como lo afirma el concepto tan popularizado que "La politique cest l'Economie". Problemas económicos que engendran tales rivalidades nacionales que llevan a los Estados a las luchas más sangrientas que todas las que provocaron en épocas anteriores el sentimiento religioso o el honor nacional encarnado en el Príncipe, y que no existían apenas eran considerados por el gobernante de pasadas épocas, con lo cual su labor se simplificaba en extremo.

Pero falta aun por considerar para comprender hasta qué punto se hace formidable la obra del gobernante moderno, el aumento intensivo y extensivo de las funciones positivas o contingentes del Estado. Las obras públicas, la Instrucción pública y la Higiene y Salubridad, constituyen sin duda tres actividades fundamentales del Estado moderno, que exigen en su desarrollo altas capacidades técnicas para que resulten provechosas y que son los tres factores indispensables para la vida feliz y progresista de una sociedad.

Teniendo en cuenta el aumento formidable de las funciones del Estado a que nos acabamos de referir y la dificultad inmensa que ese aumento y las complejísimas condiciones de vida de las sociedades modernas determinan no será difícil comprender que altas dotes, que elevado nivel, que gran preparación requiere y necesita el gobernante de nuestros tiempos para llevar a cabo su suprema tarea. La ciencia y el arte de la gobernación y más difícil y trascendental porque es el que obedece a reglas más variables, a postulados que cambian frecuentemente y que abarca y comprende los más graves intereses como son los de una sociedad, un pueblo, una nación, exige cada día más una clase de individuos que consagren a su cultivo y estudio toda la dedicación de sus existencias. Que lleven a la función de góbierno una aptitud demostrada y una preparación adquirida rigorosa y sinceramente. Es necesario, es indispensable que surjan los técnicos de la Ciencia del Gobierno, y que sólo a ello o al menos a ellos principalmente competa la gravísima responsabilidad de dirigir los destinos de un pueblo.

Esta exigencia que se presenta incontenible, de confiar la dirección de la cosa pública a los más aptos y a los más capacitados, tiene su analogía en el proceso de otras actividades humanas. Basta citar dos ejemplos: el ejercicio de la medicina y el arte de la guerra. Las prácticas médicas vivieron durante siglos en el empirismo y su ejercicio era patrimonio de clases inferiores social e intelectualmente. Cuando se elevaron a la categoría de ciencias, cuando sus postulados se afirmaron y sus principios se consagraron definitivamente, fué necesario una preparación previa e intensísima para cultivarlas. Igual sucedió con el arte de la guerra. Los caudillos, los héroes, los héroes se improvisaban antiguamente sobre el campo de batalla. Hoy los vencedores se forjan pacientemente a través de muchos años de escuela militar. Antes un improvisado mandaba un ejército; hoy sólo un técnico puede hacerlo. El arte de la guerra se ha hecho demasiado difícil y complicado para que sea únicamente hijo del valor o de la audacia. Igual evolución es la que ha sufrido el arte y la ciencia del Gobierno. Son demasiado complicadas sus funciones actuales, demasiado graves los intereses que tutelan, demasiado trascendente su misión para que se le confía a otros que los que reúnan no digamos las más altas pero sí las indispensables cualidades para ello. Es el Estado técnico del que con previsión genial habló hace muchos años, cuando se vivía en plena ilusión de liberalismo democrático el ilustre filósofo y jurista don Mariano Aramburo; es el Estado técnico que el genio innovador de Mussolini está construyendo en Italia, es el Estado técnico que está en la mente de los juristas y en el pensamiento de los estudiosos de estos problemas que aparece como la nueva estructura, como la nueva forma de organización colectiva que la Humanidad política se ha de dar porque es, sin duda, la más apta para responder a las actuales modalidades de su existencia.

MUSICA NUEVA

JOAQUIN TURINA Y SU "SINFONIA SEVILLANA"

DELANTE de unas cuartillas que tengo a la vista hace un rato, vaga mi pensamiento indeciso sin atreverse a hollar su inmaculada blancura. Parece que un misterioso mandato—voz alerta—desvía el curso natural de mis ideas... ¡Es tan arriesgado decir algo cuando nos acecha el lugar común para lanzarnos su estulta réplica! Además, hace algún tiempo he optado por el mutismo, convencido de que la paz es de quien mejor sabe guardar para sí arraigadas convicciones.

Pero hoy, lector amigo, quebranto mi propósito en honor a un nombre para el que guardo mis más caras devociones: Joaquín Turina.

¿Quién es Joaquín Turina? Lo saben mis lectores porque en más de una ocasión he hablado de su labor, de su arte y también porque repetidas veces se han ejecutado sus obras en la Habana. Asimismo saben todos que yo ostento con sentido orgullo el título de discípulo del gran Maestro: no he cesado de proclamarlo por doquiera mis actividades se han desenvuelto. Mis íntimos lo son también de Turina por mis referencias entusiastas: las delicias de su hogar modelo les han sido por mi relatadas infinidad de veces, su paternal solicitud para quienes, menesterosos, acuden a él en demanda de saber es harto conocida de muchos por mi culto al pedagogo insigne que tanto ha influído en la presente juventud musical española. Yo le dí a conocer en la Habana—al menos en su aspecto sinfónico—y plumas de críticos y exégetas loaron la exquisitez de su arte inconfundible... ¡Lo saben todos! ¿Para qué insistir?

Hoy sólo me dispongo a quemar nuevo incienso: la ocasión se presenta y vuelvo a hablarte, lector, de mi maestro Joaquín Turina, no para contarte anécdotas de su vida, no para repetirte lo que ya propia y ajenas plumas dijimos de él, sino para, dejando a un lado al hombre, recrearnos tú y yo admirando al artista.

Joaquín Turina, el ilustre andaluz, ostenta en su música la marca del flamenquismo: es un cantor de Sevilla enamorado de su luz y de su ambiente. La diferencia del arte de Turina con el de Manuel de Falla reside precisamente en esto: en el aspecto flamenco de la música del primero y el aspecto gitano de la del segundo. Falla cultiva otra vena distinta, es otra su Andalucía: la Andalucía que lleva sobre sí el legado de pasión y también de fatalismo que mueve su vida interna, con tanto ahinco en el sector gitano. Y la Andalucía de Turina es la otra, la de la gracia, la panorámica, la helénica. Por eso mientras Falla, el inmenso Manuel de Falla, inquieto, ahonda en los latidos desgarrados del gitanismo, Turina canta la madurez radiante de una primavera andaluza, se emociona ante el espectáculo de una evocadora tarde en las riberas perfumadas del Guadalquivir. Su fantasía vaga estremecida y gusta ensimismarse bajo el purísimo cielo sevillano y, son orgías de luz o rumores de fiesta lejana en la hora del véspero, o nocturnos sentimentales en los que el eco de una canción nos invade de recuerdos emocionales lo que el músico-poeta aprisiona en sus sueños, lo que luego en sus cuadros musicales revive animado por la magia de los sonidos.

Turina es un ático. La belleza del paisaje que la música puede interpretar en toda su intensidad la capta Turina para reflejarla en fondos y en atmósferas musicales de alto valor poético. Y, sin abandonar cuando se presenta en sus creaciones la nota fuerte, el rasgo acusado, Turina prefiere, de acuerdo con los íntimos dictados de su temperamento, aquellos matices que no por ténues y serenos dejan de expresar una honda e impresionante emoción. ¡Una suave sonrisa dice mucho más a veces que un gesto trágico!

La obra perfectamente equilibrada de Joaquín Turina no suscita en nosotros las violencias de la pasión exaltada, no nos arrastra a un febril desbordamiento: nos invita, serenamente emocionados, a extender la vista a lo largo del horizonte donde nuestra alma ve reflejarse el cuadro incomparable de una intensa visión poética.

Su "Sinfonía Sevillana" palpitante cuadro de embriagadoras sugerencias, monumento al ritmo y al color, trozo arrancado a la pintoresca vida sevillana, revela, como toda la obra de Turina, al genial maestro en penetrantes y en muy sutiles emociones. Esa característica en la modalidad expresiva del Maestro, sin desgarradas exaltaciones pero de honda emotividad, esa caricia constante de su franca vena lírica avalorada por cambiantes ritmos, esa claridad latina y ese clasicismo en el fondo de sus concepciones, ese dominio completo de la forma, esas amplias perspectivas espirituales que el Poeta descubre a nuestra contemplación, facetas del alma andaluza, aspectos típicos de aquella España colorista, están diciendo que Joaquín Turina es "uno de los primeros en el reducido número de los grandes".

La "Sinfonía Sevillana" suscita en nosotros el recuerdo de bien amadas bellezas. Los tres tiempos de ella son admirables: moderna encarnación del alma andaluza, páginas que llegarán a la inmortalidad por sus geniales aciertos. Envueltas en formidable técnica orquestal y manteniendo el interés del principio al fin aparecen en esta "Sinfonía" adorable, bellas, bellísimas exposiciones de sugerentes ideas: es un goce único para quienes gustan de la música en su más elevada significación.

Me encanta dirigir esta "Sinfonía Sevillana" de gradaciones tan varias. Cuando el proceso de sus desarrollos culmina a veces en la explosión de un lirismo exaltado, siento en mi la plena compenetración, la posesión absoluta de su ideología y llego a recrearla en toda su máxima intensidad: de espectador paso a ser agonista principal y en lo más cimero de ese panorama dejo que mi alma se hunda en la entraña misma del cuadro...

"Panorama" es el título del primer tiempo y también pudiera así denominarse el resto de la Sinfonía: el aspecto panorámico, la constante visión de cambiantes escenas predomina a través de toda la obra y nuestra atención está casi siempre concentrada hacia fuera. Alguna vez, el tinte doloroso de un tema conmovedor nos recoge íntimamente para hacernos sentir el acento de una profunda queja. Y he aquí lo mejor de esta obra de Turina: que nos hace vibrar hondo, muy hondo... sin llegar a penetrar en los dominios de un romanticismo pasado pero avivando nuestra sensibilidad con cálidas atmósferas. Y es que Turina se ha percatado de que en todas las cosas ideales vive un alma símbolo de lo que no puede trocarse en materia porque es espíritu, y ese alma-alma profunda, poética o exaltada—es precisamente lo que interesa en la obra de arte. Lo demás, la mayor o menor temperatura de sus expansines es cuestión de actitud, de reacción frente a la vida: unos la ven intensamente trágica; viven su pasión o comentan su fatalismo, otros optan por su lado más apacible; viven su poesía penetrante o suave reconcentrándose en ella, y entre estos cantores de serena belleza, de recónditas armonías, corresponde lugar preeminente al ático, al sutilísimo Joaquín Turina.

Pedro SAN JUAN.
Habana, 25 Marzo de 1928.

M.E.C.D. 2016

España y Chile Dividieron Honores en los Juegos de Tennis por la Copa Davis

FUE SELECCIONADO EL EQUIPO CUBANO

Vicente Banet y Rogelio París contenderán en los Singles.—Para los doubles ostentarán la representación nacional Vollmer y Morales

LOS ESTADOS UNIDOS JUGARAN CON CHINA EL 6 DE MAYO

uEl team norteamericano avanzó al segundo round de las eliminaciones en la zona americana venciendo al de Méjico. Tilden y Jones derrotaron a Kinsey y Unda en un reñido match

La Comisión de la Copa Davis, actuando en consorcio con la de Selección, encontrándose ausentes tan solo los señores Rafael García Barbón y Amado Castellas, celebró ayer su tan esperada asesión en el patio central del Vedado Tennis Club, llegando tras largo debate, en el cual se examinaron el pro y contra de las respectivas designaciones para singles y doubles, y las ventajas que se alcanzarían dejando para mediados de mes el hacer los nombramientos definitivos, a los siguientes resultados:

Team de la Copa Davis: Vicente Banet (Capitán), Rogelio París, Gustavo Vollmer y Ricardo Morales. German Upmann (suplente).

Singles: Vicente Banet y Rogelio París.

Doubles: Vollmer y Morales.

Bolas: Wright y Dixson.

Prácticas: Comenzarán desde el martes próximo en los courts del Vedado y Lucky, debiendo foguearse debidamente la joven pareja de Vollmer-Morales bajo la directa supervisión del capitán del team.

CIUDAD MEXICO, abril 7 (U. P.)—El team norteamericano de la copa Davis avanzó hoy al segundo round de las eliminaciones de la zona americana, derrotando a México en los dobles.

William T. Tilden de Filadelfia, y Arnold Jones, de Providence, superaron en strokes a Herber G. Kinsey, de California, y Alfonso Unda, estrella mexicana, en un match valientemente discutido a cuatro sets, 6-2, 4-6, 6-3, 6-3.

Por razón de la victoria, los Estados Unidos se enfrentarán con China en Kansas City, en el mes de mayo, para jugar el segundo round de la zona americana.

Superando a cuanto se calculaba sobre su fuerza, el team de dobles Kinsey-Unda ganaron el segundo set con las jugadas más sensacionales que se han visto en México.

El team americano hubiera alcanzado una fácil victoria en sets consecutivos, de no haber sido por la forma en que jugaron los mexicanos el segundo set, logrando empatar el juego a uno.

Kinsey estuvo en su mejor forma en ese set, sorprendiendo repetidas veces a Tilden y a Jones con sus jugadas. El público colmó de aplausos al ex jugador de California, premiando su labor. Tilden y Jones se repusieron en los dos sets siguientes y acabaron con los mexicanos. Los servicios de Tilden y sus boleos resultaron demasiado para el team mexicano.

Durante un momento, en el curso del cuarto set, parecía probable que los mexicanos pudiesen llevar el match hasta un quinto set, pues estuvieron a punto de empatar los games.

Los norteamericanos se rehicieron, sin embargo, y ganaron el match.

En los dos singles iniciales del viernes, Tilden derrotó a Kinsey 6-1, 6-2, 6-4, y Johnn Hennessey a Ricardo Tapia, 6-2, 9-7, 6.1.

Por haber perdido los tres primeros matches, los mexicanos no jugarán los dos singles señalados para el domingo. Los miembros del team norteamericano celebrarán varios juegos de exhibición para el público.

Wilbur F. Cohen, junior, joven de Kansas City y miembro suplente del team norteamericano, ganó un match de exhibición a Tapia campeón Junior de México, 7-5, 3-6, 6-2, 6-3. Este match fué uno de los mejor jugados esta semana. Ambos jugadores realizaron largo peloteo que mantuvo al público en continua excitación. El octavo game del primer set fué empatado diez veces antes de que Tapia fuera vencido finalmente.

SCORE POR PUNTOS

Primer set:									
Estados Unidos	4	4	4	0	2	4	4	4	6
Méjico	2	2	1	4	4	2	1	1	2
Segundo set:									
Méjico	4	4	6	8	3	4	1	4	2	4	6
Estados Unidos	1	1	4	6	5	6	4	2	4	2	4
Tercer set:									
Estados Unidos	4	4	6	1	5	1	4	10	4	6
Méjico	2	6	4	4	3	4	2	8	2	3
Cuarto set:									
Estados Unidos	4	4	4	7	3	1	2	4	4	6
Méjico	0	0	2	5	5	4	4	1	0	3

Aunque los mexicanos tenían antes el propósito de no asistir a los dos últimos matches en el caso de que perdieran los tres primeros, como ha sucedido, los capitanes de los dos grupos de tennistas resolvieron hoy jugar todo el programa, es decir, los dos matches de singles que faltan, el domingo.

Tilden no jugará más. En los dos encuentros dominicales se verán frente a frente el norteamericano Hennessey y su paisano, pero miembro del team mexicano, Robert Kinsey, y Willmer Allison con Ricardo Tapia o Alfonso Unda.

Los resultados de estos dos matches no afectarán nada el score final de la Copa Davis.

Tilden y Wilbur Cohen derrotaron hoy también a Allison y Hennessey, sus compañeros de team, en un match de dobles, de exhibición, 6-1 y 6-1.

El grupo norteamericano partirá el domingo por la noche hacia San Antonio, para iniciar una serie de exhibiciones allí, el miércoles. Al día siguiente, jueves, el team jugará en Austin, en Houston el viernes, y en Fort Worth el sábado.

Desde Fort Worth el team irá a Los Angeles para otros tres días de matches de exhibición, volviendo a Kansas City para dar comienzo a las prácticas del encuentro con China, que es el siguiente en la Zona Americana.

CHILE Y ESPAÑA DIVIDIERON HONORES

BARCELONA, abril 7 (U. P.)—Hoy se inauguraron las competencias de la Copa Davis en la zona europea, dividiéndose España y Chile los honores del primer round de eliminación.

Francisco Sindreu derrotó a Domingo Torralva de Chile, 6-3, 6-2, 3-6, 6-3.

Luis Torralva, de Chile, empató el score en el segundo, ganando el match d single con Antonio Juanico, de España, 6-4, 6-2, 6-2.

Los matches se jugaron en los courts del Barcelona Tennis Club. El team que resulte vencedor en esta eliminación, jugará en Munich el 3 de mayo con el que resulte victorioso en la eliminación Grecia-Alemania.

En el match de singles entre Luis Torralva, chileno, y Antonio Juanico, español, alcanzó el primero un brillante triunfo, mostrando desde los primeros momentos superioridad y dominando completamente al adversario. En el primer set Juanico ofreció resistencia, pero se desmoralizó en los dos restantes, fallando muchas pelotas.

Luis Torralva completó magníficos drives y saques formidables y su juego en la red fué eficacísimo.

Causó Buena Impresión en su Práctica Rupier Parra, Boxer Chileno

Entró en el ring y sostuvo un combate a seis rounds con Midgit Heeney, de Scraton

ORANGEBURG, abril 7. (U. P.) Rupier Parra, campeón peso mosca de Chile, terminó hoy su entrenamiento en el campo Gus Wilson, preparándose para la pelea a quince rounds que celebrará el lunes por la noche en Nueva York contra Corporal Issy Schwartz, por el campeonato de peso mosca.

Parra se emostró en excelente forma en sus rápidos seis rounds con Midget Heeney, de Scranton, Pa., hoy. Dos veces tuvo groggy al de Scranton con terribles golpes a la mujada. Los observadores quedaron gratamente impresionados con la velocidad y estamina del boxeador chileno.

Además de sus rounds con Heeney, Parra hizo ejercicios de punching bag y otros.

Routier Parra discutirá el lunes por la noche el título fly weight del mundo, como lo ha reconocido la Comisión de Boxeo del Estado de Nueva York. Franky Genaro es reconocido como poseedor del título por la Asociación Nacional de Boxeo; pero la reciente derrota de Genaro en el Canadá y el hecho de que el título de Franchy Berlanger, que ganó Genaro, se basó en una de las más inconsistentes reclamaciones, la prensa americana considera que la lucha del lunes es una verdadera pelea por el campeonato.

Llegó Aramís del Pino

Procedente de París, vía New York-Florida, graduado de profesor de cultura física en la Academia Hebert.

Por la vía de los cayos de la Florida llegó ayer en el vapor 'Governor Cobb" el popular boxeador Aramís del Pino, que viene de París donde se convirtió en un excelente profesor de cultura física en el método Hebert. trae su diploma que alcanzó después de brillantes exámenes. Aramís nos manifestó que abrirá pronto una academia en esta ciudad, en la que espera obtener el mejor éxito. También nos dijo que se halla en las más excelentes condiciones para subir al ring, y aunque éstos no son por ahora sus propósitos, puede que los fanáticos le obliguen a realizar una nueva demostración. Damos por este medio nuestra afectuosa bienvenida al viejo amigo y excelente atleta, uno de los que más legítimas simpatías ha sabido lograr, y le deseamos vea realizado como desea todo el magnífico programa que le ha traído a la tierra de sus amores, y que espera desarrollar muy pronto.

CASTILLITO DIO BUENA PELEA A BLAS RODRIGUEZ, PERO ESTE LE GANO POR PUNTOS

El mejicano tiene, sin duda, una demoledora izquierda y más conocimientos que Castillito, lo que supo aprovechar, aunque éste le castigó muy duro a veces. Cuatro peleas se decidieron por la vía del sueño

Blas Rodríguez, el chamaquito que debutó anoche en el ring de Arena Colón, se portó a las mil maravillas, y no lo hizo mejor debido a que Castillo lo sorprendió dándole la gran pelea, haciéndole una formidable resistencia, ganándole el cuarto round en el que le rompió la ceja izquierda con un tremendo derechazo, haciendo tablas el sexto y ganándole también el octavo y noveno. Es decir se anotó a su favor tres rounds y uno tablas, perdiendo por lo tanto seis, en los que recibió un contínuo castigo del boxer mexicano que le marcó muchos puntos con izquierdas y derechas a la cabeza, especialmente la izquierda del chamaco realizó el mejor trabajo.

Los tres primeros rounds los boxeó el oriental con flojedad, separándose de contínuo de la izquierda de su oponente, la que caía como un rayo sobre la anatomía de Castillo. Pero en el cuarto episodio se decidió el criollo a usar libremente la derecha e inflingió un tremendo castigo a Blas, abriéndole una amplia brecha sobre el ojo izquierdo, herida de la que empezó a salir la colorada en abundancia, pero el chamaco se repuso y se anotó el siguien te round y continuó peleando con las alternativas ya descritas.

Al levantarse las cortinas salieron al encerado, Anselmo Salgado con 113 y cuarto libras y Armando Alvarez con 111 y media. Aquí venció Salgado por la vía rápida en el primer round, estuvo muy decidido en acometer y acabó rápidamente con su oponente. 7n el segundo preliminar Johnny Cruz (121) venció en los primeros golpees a José Rico (118 y tres cuartos), le propinó una perfecta noqueadura con todas las de la ley.

Pablito Blanco, el malayo, con 125 y cuarto libras, acabó con Nicasio Varela (131 y tres cuartos) en el sexto round, noqueándolo después de haberle ganado por amplio margen los 5 anteriores rounds, fué un encuentro muy movido en el que los guantes de Blanco estuvieron constantemente sobre Nicasio que se mostraba incapaz de contener la acometida de Blanco.

Al tocarle su turno a la pelea de Kid Chocolate (121 y cuarto) con Clemente Morales "Remache", (121) el público esperaba algo extraordinario de estos muchachos, pero lo corto de la estatura de Remache frente a Chocolate deslució el encuentro, Remache para alcanzar a su contrario tenía que agacharse, esconder la cabeza y recibir muchos golpes en ella, Chocolate lo fusilaba a distancia, lo convirtió en un punching bag, al extremo de que cuando al salir de la ducha se puso el sombrero, no le cabía. En el octavo round el referee, que lo era Fernando Ríos, detuvo la pelea y le levantó el brazo a Kid Chocolate, declarándolo vencedor hizo perfectamente bien, pues no había necesidad de darle tres rounds más de castigo a Remache y de hacer trabajar deslucidamente a Chocolate.

El campeón de peso bantam, Johnny Buff, dió tres rounds de cómica exhibición con Frankie García, la que el público rió mucho, esto fué lo último que antecedió al star bout, después salieron al tablado Blas Rodríguez y Castillito, lo que ya hemos anticipado con todos sus pelos y señales. El público que asistió quedó muy satisfecho del programa. Se anunció en el ring que Ponce de León peleará el próximo sábado en Arena Colón el tan esperado match con Julián Morán, que se encuentra en Tampa, pero que seguramente ha de llegar a tiempo para el match.

Guillermo Pl.

TEX Y GENE DE ACUERDO

Ayer hablaron por el teléfono, pero ninguno ha hecho declaraciones

MIAMI BEACH, Fla., abril 7. (U. P.) — Los amigos de Gene Tunney predijeron hoy que el campeón de peso completo del mundo continuará sus relaciones de negocios con Tex Rickard durante el año próximo.

Se considera cierto que Tunney reanudará el contrato con Rickard referente a las peleas hasta el primero de octubre.

El boxeador y el promotor estuvieron celebrando hoy largas conferencias, después de las cuales Tunney trató de ponerse en comunicación con su manager, Billy Gibson, pir el teléfono de larga distancia.

Ni Tunney ni Rickard hicieron declaraciones definitivas.

Tunney dijo que espera hacer manifestaciones sobre el asunto en los primeros días de la semana próxima.

Mientras tanto, ambos se proponen pasar tranquilamente el domingo. Rickard asistirá a un juego de golf, mientras Tunney se propone continuar el entrenamiento que le ha prescripto Lou Fink.

EL ATHLETIC DE MADRID ES CAMPEON DE ESPAÑA EN EL JUEGO DE HOCKEY EN 1928

MADRID, abril 7. (U. P.) — Hoy se jugó el campeonato final de Hockey entre el Athletic de Madrid, campeón del centro y el team de la Universidad de Barcelona, campeón de Cataluña, ganando los madrileños, 1 a 0.

En virtud de esta victoria el Athletic de Madrid es campeón de España.

La Carrera del Siglo

Phillip Granville venció en la trigésima quinta etapa bajo la nieve

MCLEAN, Texas, abril 7. (U. P.) —Azotado por la nieve y el granizo, Phillip Granville, de Hamilton, Ontario, ganó la trigésima quinta etapa del Cross Country, organizado por Pyle, consistente en tres mil cuatrocientas millas.

Granville recorrió las 35.8 millas desde Groom hasta ésta, en 5 horas, 29 minutos, 48 segundos.

Hasta ahora lleva empleado en la competencia desde Los Angeles 239 horas, 44 minutos y 8 segundos.

Selecciones Para el Track Meet de Novicios

(Por el Dr. Francisco de la Carrera)

110 METROS OBSTACULOS ALTOS

1.—Lamas, V. T. C. . . . . Por antigüedad debe ganar.
2.—García, U. H. . . . . Si termina puede hasta ganar.
3.—Rubio, C. F. . . . . Discutirá con Franca.

SHOT PUT

1.—Portel Vilá, U. H. . . . . El Referee tira lejos la pelota.
2.—Duyos, U. H. . . . . Está mejorando.
3.—Rodríguez, C. A. C. . . . . Puede perder su medallita.

100 METROS

1.—Botifoll, U. H. . . . . Se lastimó un tobillo ayer.
2.—Branly, U. H. . . . . El contendiente más peligroso.
3.—Silva, U. H. . . . . Discutirá con Menéndez.

SALTO ALTO

1.—Barrientos, U. H. . . . . Es hermano de Pepe.
2.—Conill, V. T. C. . . . . Muy buenas condiciones.
3.—Pérez, U. H. . . . . Luchará por la medalla.

1,500 METROS

1.—Ochoa, U. H. . . . . El figurao le perjudica mucho.
2.—Lago, U. H. . . . . Un novato de porvenir.
3.—Banni, C. F. . . . . Parece el indicado.

MARTILLO

1.—Duyos, U. H. . . . . Mejorará el record junior.
2.—Campa, V. T. C. . . . . El aspirante a la corona.
3.—Hidalgo, U. H. . . . . La de bronce le pertenece.

400 METROS

1.—De la Torre, U. H. . . . . Le ganará a un grupo muy parejo.
2.—Gómez, C. A. C. . . . . Varona espera algo bueno.
3.—Gutsens, C. F. . . . . Pasará su susto con R. Valdés.

SALTO LARGO

1.—Botifoll, U. H. . . . . Si no le mejoran el salto de ayer
2.—Llao, C. F. . . . . No pasará de aquí.
3.—Blay, U. H. . . . . Puede hasta ganar.

3,000 METROS

1.—Ochoa, U. H. . . . . Esta es su distancia.
2.—Iglesias, C. N. V. . . . . Corrió centra los tarahumaras.
3.—Roselló, C. A. C. . . . . Discutirá con Campanioni.

DISCO

1.—Conill, V. T. C. . . . . Un gran atleta.
2.—Villalba, U. H. . . . . Es un "feliciano".
3.—Rivero, U. H. . . . . Puede mejorar.

200 METROS OBSTACULOS BAJOS

1.—Franca, V. T. C. . . . . Campeón intercolegial.
2—Morera, U. H. . . . . Si durmió bien anoche.
3.—Elgarresta, C. N. V. . . . . Rubio de dará la batalla.

JABALINA

1.—Villalba, U. N. . . . . Encontró su mejor evento.
2.—Cabal, U. H. . . . . Está sorprendiendo a los suyos.
3.—Leonard, A. M. . . . . García Vélez está cojo.

GARROCHA

1.—Villa, C. N. V. . . . . Por algo es campeón intercolegial.
2.—Pique, U. H. . . . . Compite enfermo.
3.—Olivera, C. F. . . . . Discutirá con Gómez.

200 METROS

1.—Blay, U. H. . . . . Corre bien esta distancia.
2.—Menéndez, C. F. . . . . Puede perder con Branly.
3.—Branly, U. H. . . . . Y ambos con Silva.

800 METROS

1.—De la Torre, U. H. . . . . Un junior de calibre.
2.—F. Gutsens, C. F. . . . . Su hermano ganó en 1927.
3.—R. Valdés, U. H. . . . . Modesto, pero bueno.

TRIPLE SALTO

1.—Pérez, U. H. . . . . Usa "palanca" para saltar.
2.—Llao, C. F. . . . . Este es su puesto.
3.—Villa, C. N. V. . . . . El intercolegial es de ley.

RESULTADO FINAL

La Universidad acumulará sobre 90 puntos, obteniendo una ventaja sobre su más próximo contrario, el V. T. C., de más de 70 puntos.

Juegos de Exhibición

EN KANSAS CITY:

	C	H	E
Chicago N. L. 011 020 230—	9	14	1
Kansas City AA. 100 200 010—	4	10	0

Blake, Root y Hartnett, Zinn, Murray y Peters.

EN MEMPHIS:

	C	H	E
Pittsburgh NL. 012 110 000—	5	9	2
Memphis SL. 000 003 003—	6	10	2

Brame, Spencer y Smith, Hemsley %alker y Berger, Barrett.

EN TOLEDO:

	C	H	E
Boston NL 304 000 500—	12	17	2
Toledo AA . 200 000 100—	3	9	2

Smith, Genewich y Taylor, Urban Huntzinger, Ryan y O'Neil.

EN ST. LOUIS:

	C	H	E
St. Louis NL. 000 000 001—	1	6	3
St. Louis AL 002 220 01x—	7	12	0

Berley, Frankhouse y Mancuso Gray, Blaeholder y Schang.

EN %ASHINGTON:

	C	H	E
New York Giants. 000 001 000—	1	2	1
%ashington 010 410 00x—	6	11	2

I. Benton, V. Barnes, Fitzsimmons y Hogan. Marberry y Tate.

EN INDIANAPOLIS, IND: Chicago American vs. Indianapolis A. A.—suspendido por lluvia.

EN COLUMBUS, OHIO: Boston American vs. Columbus A. A.—suspendido por lluvia y mal tiempo.

EN WICHITA FALLS, TEXAS: Detroit A. L. vs. Wichita Falls T. L. suspendido por lluvia y frío.

EN CINCINATI:

	C	H	E
Cleveland AL .. 000 000—	0	1	4
Cincinnati N .. 500 10x—	6	5	1

Game called 6th rain.

Shaute, Brown y Autrey. Luque, Jablonowski y Hargrave.

EN FILADELFIA:

Filadelfia NL.	C	H	E
000 100 000—	1	6	2
Filadelfia AL. 000 202 20x—	6	9	0

Ferguson, Baecht, Sweetland y Wilson, Schulte. Grove, Rommel y Cochrane.

EN NEW YORK:

	C	H	E
Brooklyn NL. 115 101 003—	12	16	2
New York AL. 000 000 140—	5	8	3

Petty, Clark y Hargraves, Hoyt, Pipgras, Shealey y Grabowski.

LOS CICLISTAS ARGENTINOS SE PREPARAN PARA LAS OLIMPIADAS DE 1928

BUENOS AIRES, abril 7 (UP).—Los mejores ciclistas amateurs de la Argentina competirán mañana en un torneo organizado por la Federación Argentina de Ciclistas, para determinar quiénes formarán el team que representará a la nación en la Olimpiada de Amsterdam.

Campos de Training

La lluvia interrumpió el match de los Rojos del Cincinnati contra los Indios del Cleveland. — Adolfo Luque sólo pitcheó un inning.—Los Atléticos derrotaron a los Phillies. Ganaron los Braves.

NINGUN CORREDOR DEL CLEVELAND PUDO LLEGAR A 3a.

CINCINNATI, abril 7 (U. P.)—El juego de hoy del Cincinnati comenzó bajo una llovizna y vientos fríos que azotaban el parque. Hendricks envió a Luque al box, pero dijo que pitchearía solo un inning, realizado el cual volvería a la casa club para no exponerse a las inclemencias del tiempo.

Luque retiró a los tres primeros bateadores que se le enfrentaron, los dos primeros con rollings a Kelly y el siguiente con una línea baja al leftfielder Purdy. Antes de que Luque se retirase del box, los Reds habían logrado una importante ventaja, bateando o Joe Schaute, y los miembros de ambos clubs vieron con agrado que la llovizna se convertía en aguacero torrencial en el sexto inning, obligando al umpire Bull Mc Gowan a suspender el juego.

El score fué de 6 a 0 y ningún corredor del Cleveland pudo llegar a tercera, haciéndolo solo uno a segunda.

Schaute comenzó mal dando un pase en el primer inning a Dressen, primer bateador que ocupó el plate. Purdy dió single al center pasando Dressen a tercera mientras el bateador llegaba a segunda. Kelly conectó un fly hasta el palo de la bandera en el left center. Este jonrón dió a los Reds una ventaja de tres carreras para comienzo de fiestas. Walker bateó a continuación un rolling a Lincoln cuya tirada a primera fué un poco abierta. Burns trató de coger la bola con una mano y la mofó dando este error la base a Walker. Allen hizo avanzar a Walker con un **bunt**, anotando con un fuerte batazo de Critz.

White fué out con un rolling, pero fumbles de Lind y Hodapp en batazos de Hagrave y Ash, fueron causa de que Dressen volviera por segunda vez al plate en el mismo inning, cerrándolo con un fly al left.

En el cuarto inning, Dressen bateó un triple al left field y ocupó la tercera mientras Fonseca ponía out a Purdy. Dressen anotó con un passed-ball de Autry.

Después de un inning que pitcheó Luque, Pete Jablonowski ocupó el box por el resto del juego.

NUEVA YORK, abril 7 (U. P.)—Los yankees del Nueva York regresaron hoy a esta, pero no lograron mostrar encontrarse en las condiciones en que se hallaban cuando obtuvieron el campeonato de la temporada pasada.

Recibidos con manifestaciones de entusiasmo por cerca de veinte mil fanáticos, los hombres de Huggins perdieron el juego de hoy con los Robins del Brooklyn por score de 2 a 5.

Jess Petty pitcheó cinco innings y contuvo a los yankees no permitiéndoles anotar durante su estancia en el box. Los Robins batearon dieciséis hits a Hoyt, Pipgras y Shealey. Al Tyson, center field del Brooklyn, inició el juego con un jonrón a Hoyt.

Bancroft y Riconda contribuyeron al ataque de los Robins con tres hits cada uno. Babe Ruth dió un triple en cuatro veces al bate, contribuyendo a hacer dos de las carreras yankees. Lou Gehrig dió un single y recibió una transferencia en cuatro veces al plate.

Los yankees han perdido ahora nueve de los diez juegos de exhibición contra los teams de las ligas mayores. Han ganado cuatro, tres de ellos con teams de la clase B.

TOLEDO, Ohio, abril 7 (U. P.)—Dando diecisiete hits a Huntzinger y Ryan, los bravos del Boston vencieron al club Toledo de la Asociación Americana por score de 12 a 3. Bob Smith y Joe Genewich permitiron al Toledo nueve hits.

Lester Bell dió un jonrón por los bravos en el primer inning.

FILADELFIA, abril 7 (U. P.)—Los atléticos del Filadelfia, derrotaron a los Phillies, con score de 6 a 1, obteniendo ventaja en la serie de la ciudad. Lefty Grove y Ed Rommell contuvieron a los Phillies en seis hits. George Haas, outfielder recluta que jugó el left field en lugar de Simmons, quien se encuentra lesionado, dió un jonrón en el cuarto inning.

TOLEDO, Estado de Ohio, abril 7 (U. P.)—Esta noche se supo aquí de una negociación de última hora entre el Boston Braves y el Cincinati Reds.

Según lo que se ha averiguado, Joe Genewich, pitcher, y Doc Gautreau, infielder, irán al Cincinnati, a cambio de George Kelly, primera base, de Pete Donohue, pitcher, y de Bubbles Hargrave, catcher. Donohue está fuera de los Reds, habiéndose negado a firmar el contrato que le ofrecieron éstos para 1928.

Los Jugadores del Boston dicen que si la operación se realiza, los Braves podrán aspirar al pennant de la Liga Nacional.

CHICAGO, abril 7 (U. P.)—Urban Shocker, ex lanzador del New York Yankees, fué repuesto hoy en el base ball organizado por el Comisionado Landis. El player ha comenzado a buscar un Club al que ofrecer sus servicios.

NUEVA YORK, abril 7 (U. P.)—Al recibirse aquí la noticia de que Urban Shocker ha sido repuesto, el coronel Ruppert, propietario del New York Yankees, manifestó que si ese pitcher juega en esta temporada, lo hará con su team.

Los Yankees pusieron a Shocker en su lista de retirados, a petición propia, hace varias semanas. Ruppert dice que Shocker es todavía propiedad de los Yankees, y que por el momento no considera venderlo a ningún otro Club, y que tiene que reanudar negociaciones con el New York Americano si quiere hacer algo este año.

MEMPHIS, Estado de Tennessee, abril 7 (U. P.)—Un rally de tres carreras en el noveno inning dió al Memphis, de la Asociación del Sur, una victoria sobre el Pittsburgh Piratas, seis por cinco. Grantham bateó un home run por los Piratas en el segundo inning.

RICARDO ZAMORA ALINEARA HOY EN EL ATHLETIC DE MADRID, QUE JUGARA CON EL EQUIPO OLIMPICO DE LA ARGENTINA

Los argentinos presentarán un cuadro mejor que el que jugó en Lisboa.—Cosme Vázquez jugará de interior izquierda. Los expertos dan a los argentinos como seguros vencedores.

MADRID, abril 7 (UP).—En los círculos deportivos se advierte una gran expectación y todas las conversaciones giran alrededor del match que se celebrará mañana en el campo de Chamartín entre los argentinos que representarán a su patria en la justa olímpica de Amsterdam y el Tthletic de la localidad.

Había sus temores de que el match se suspendería con motivo de los dos días seguidos de lluvia, pero los equipiers argentinos por la tarde visitaron el campo y aunque estaba muy encharcado ellos dijeron que por la noche secaría y que mañana estaría en condiciones de jugar. A los visitadores les agradó el campo del Athletic, declarando que les gustaba mucho más que el de Lisboa, que es duro y sin hierba.

Anoche visitamos en el hotel al entrenador del equipo, Sr. José Lago Millán y éste facilitó el line up del equipo que jugará mañana, el cuel estará formado de esta manera:

Octavio Díaz, guardameta; Ludovico Bidoglio y Fernando Paternoster defensas; Segundo Médici, Adolfo B. Zumelzú y Luis Monti, medios; Natalio Perinetti, Pedro Ochoa, Manuel Ferreyra, Roberto Cherro y Raimundo B. Orsi, delanteros.

Probablemente arbitrará este primer encuentro el argentino Lorenzo Martínez. actuando en las líneas de out dos individuos de los cuales cada club designará uno.

El equipo que alineará el Athletic, probablemente será éste:

Zamora, guardameta; Portas y Olaso, defensas; Ordoñez, Tronchín y Reverter medios; Adolfo Marín,? Cosme y Olaso. Pena figura entre los suplentes.

Los argentinos han declarado que presentarán un buen cuadro mejor que el que actuó en Lisboa, en donde no jugó Zumelzú. También el Athletic ha reforzado su team con la presencia de Ricardo Zamora, del Deportivo Español de Barcelona.

Se espera un triunfo de los argentinos. Los mismos españoles esperan mucho del juego brillante de los argentinos.

Durante el día los equipiers forasteros fueron visitados por muchos compatriotas que llegaron de provincias, especialmente de Barcelona.

Hay muchas probabilidades de que asistan el Rey y los Infantes; también el Embajador de Argentina, Sr. Mansilla y el personal de dicha Embajada.

N. de la R.— No se conoce el jugador que figura en el Cable como centro delantero; por eso lo hemos suprimido.

AL REGRESAR DE ESPAÑA, UZCUDUN E HILARIO MARTINEZ, PROBABLEMENTE, BOXEARAN EN SAN JUAN, PUERTO RICO

Su manager cerró contrato antes de abandonar los Estados Unidos, con el empresario portorriqueño Andrés Ojeda.—Paulino se encuentra muy contento por el viaje que hace a su tierra

NUEVA YORK, abril 7. (U. P.)—Antes de que el campeón europeo de peso completo Paulino Uzcudun embarcara en Nueva York esta madrugada para España, su manager anunció que había firmado un contrato condicional en virtud del cual el promotir portorriqueño Andrés Ojeda obtiene los servicios de Paulino y de Hilario Martínez, peso welter español este último, para una pelea que se celebrará en el Stadium de San Juan, Puerto Rico, después de la visita que ambos pugilistas harán a su país natal.

El contrato contiene la condición de que los boxeadores aparecerán en San Juan a menis de que los acontecimientos obliguen a celebrarla en Nueva York, en vez de Puerto Rico.

Se tiene entendido que Ojeda ha depositado una garantía de cinco mil pesos para responder el cumplimiento del contrato. Aun no se han designado los contrincantes de los dos pugilistas españiles. Paulino y Martínez dieron a Ojeda fotografías suyas dedicadas a la colonia española de Puerto Rico.

Ojeda manifestó que se consideraba muy afortunado por haber podido asegurar los servicios de los boxeadores por una cantidad que considera relativamente baja.

Los managers Artus y Bertys acompañaron a los boxeadores españoles, quienes partieron a las diez y media de la mañana en el trasatlántico "Ile de France". Se proponen ir del Havre a París, para pasar unos días en la capital francesa, antes de continuar viaje a San Sebastián. Martínez irá desde París a Barcelona

El peso completo español se mostraba jubiloso hoy ante la perspectiva de volver a visitar su patria.

"Estoy ansioso de pasar unas semanas junto a mi familia y amigos, lejos de los guantes y de los negocios. Estoy seguro de que a la terminación de mis vacaciones me encontraré en mejores condiciones que ahora".

NUEVA YORK, abril 7. (UP).—(Especial de Zárraga, para el DIARIO DE LA MARINA)—A bordo del "Ile de France" se embarcaron también los populares boxeadores españoles Paulino Uzcudun e Hilario Martínez, que van a descansar al lado de sus respectivas familias. Al despedirse de nosotros el formidable Uzcudun, nos dijo: "Cuanto sé y cuanto valgo se lo debo a Arthus, mi entrenador y maestro, que es además un inmejorable amigo. Gracias a él me llevo de América unos doscientos mil dólares, que en pesetas me hacen millonario. Los boxeadores norteamericanos no son más fuertes que los europeos. Lo que son es más cuidadosos, poniendo mucho más amor propio en el boxeo, como si esto fuera una cosa muy seria. Yo, por mí, boxearía hasta sin entrenarme. Y con entrenamiento (con un entrenamiento tan rígido como el de ellos, que yo no sé si sería capaz de resistir) estoy seguro de vencer al más temible, llámese como se llame. El público americano me ha tratado siempre con mucha simpatía y le estoy muy agradecido. Por el contrario, los jueces me han quitado cuantas victorias han podido, incluso la última en Los Angeles, donde hasta los más exigentes críticos reconocieron mi superioridad sobre el gigantesco Godfrey, al que todos, menos yo, temían. Si me dejaran, el campeón lo sería yo. Pero, ¿me dejarán? Mano a mano, peleando noblemente, sin más juez que el público, el campeonato sería mío. La razón es sencilla: el público no se vende. Y todos saben que a mí no se me noquea. Paulino está dispuesto a volver inmediatamente a los Estados Unidos, en cuanto le quieran poner en frente a un rival digno de él.—Zárraga.

Kid Charol Venció en un Bout a 12 Rounds al Peruano M. Brisset

Este se pasó la noche colgándose del cubano y no lo dejó pegar como él sabe

BUENOS AIRES, abril 7. (UP).—Estebal Gallard, Kid Charol, peso mediano de Cuba, y Manuel Brisset, boxeador peruano de la misma división, hicieron tablas una pelea de doce rounds celebrada esta noche aquí, ante un público inmenso.

El cubano no pudo demostrar su superioridad artística, como en otras peleas, por la táctica de Brisset de colocarse de contínuo, buscando siempre el cuerpo a cuerpo. Gracias a esto el peruano pudo bloquear todos los esfuerzos de Charol, y escapar al k. o.

Desde el principio Brisset comenzó a desarrollar su feo sistema, haciéndolo en tal forma, que muchas veces se llevó a Charol hasta las cuerdas Sólo una o dos veces pudo el cubano zafarse del peruano para pegarle con uno de sus peligrosos swings. En esos breves intervalos Charol hizo mucho daño a su adversario.

Los rounds primero, segundo, quinto, noveno y final, fueron considerados tablas por los expertos que estaban junto al ring, quienes concedieron a Brisset el cuarto, octavo, décimo y décimo primero.

El cubano ganó los rouds tercero, sexto y séptimo.

Charol pesaba 72 kilos 900 gramos y Brisset 69 kilos 80 gramos.

LOS CONTENDIENTES DEL LUNES

IZZY SCHWARTZ		ROUTIER PARRA
26 años.	Edad	22 años.
110 libras	Peso	112 libras.
5 pies 2 pulgadas.	Estatura	5 pies 1 1|2 pulgadas.
33 3|4 pulgadas.	Pecho (Normal)	34 pulgadas.
37 pulgadas.	(Pecho (Expandido)	37 pulgadas.
25 pulgadas.	Talle	26 pulgadas.
14 pulgadas.	Cuello	14 pulgadas.
62 pulgadas.	Alcance	62 1|2 pulgadas.
10 1|4 pulgadas	Biceps	10 1|2 pulgadas.
6 pulgadas.	Muñeca	6 pulgadas.
19 pulgadas.	Muslo	19 1|4 pulgadas.
13 pulgadas.	Pierna	13 1|4 pulgadas.
7 pulgadas.	Tobillo	7 pulgadas.

M.E.C.D. 2016

LOS CARIBES CLASIFICARON AYER TREINTA ATLETAS PARA EL TRACK MEET

EL "UNIVERSIDAD" GANO EL PRIMER LUGAR EN LA SERIE POR LA COPA DONADA POR EL BRIGADIER HERRERA

Los policiacos juniors derrotaron a los ferroviarios, obteniendo el segundo puesto en su categoría. Ballesté, el pitcher fortunista, se presentó flojo en la tanda elegante.—Guasch estuvo a gran altura y fué secundado admirablemente por su campo. Cómo se anotaron las carreras

(Por David AIZCORBE)

Ayer tarde se efectuaron los dos anunciados matchs en el Stadium Universitario, en opción a la copa donada por el General Herrera.

El público no acudió numerosamente. Parece que la lluvia caida por la mañana hizo pensar a muchos que los juegos no se celebrarían. Pero, con el terreno en bastante malas condiciones, los jugadores amateurs demostraron, como algunos caballos—y conste que no tratamos de herir susceptibilidades—que también saben "trabajar" en fango.

El primer encuentro lo efectuaron los "juniors" de la Policía y del Club Ferroviario, que se discutían el segundo lugar en su categoría.

Este match careció de importancia, resultando monótono, pues los muchachos del Ferroviario no pudieron hacer nada digno de mención frente a los policiacos. Además, el respetable estaba ansioso de ver actuar a los "torones" y ello fué causa de que en más de una ocasión se impacientase

El Policía ganó franco, y con ello los "menores" guardadores del orden ocupan el segundo lugar de esa serie.

A las cuatro dió comienzo el juego entre Fortuna y Universidad, que se disputaban el primer lugar de la serie por la copa Herrera, y por ende, el derecho a inscribir su nombre en el citado trofeo, que ha de ganarlo tres años el Club que aspire a poseerlo definitivamente.

Ballesté, el magnífico pitcher fortunista, se presentó algo flojo en los primeros innings, lo que fué aprovechado por los universitarios para anotarle algunas carreras.

En el segundo inning, con dos outs el Universidad al bate hizo su primera racha de carreraje. Zaldívar disparó un tubey y seguidamente Córdoba le imitó, empujando otro que obligó a Zaldívar a llegar al home. Macías, por no ser menos, bateó otro tubey y Córdoba también anotó, entrando poco después Macías por medio de un hit de Guasch. Terminó el inning con rolling de Tonilo al short que hizo morir a Guasch en la segunda almohadilla.

En el cuarto episodio las esperanzas fortunistas se crecieron pero los hechos llevaron a la triste realidad a los maleconianos. Diremos cómo fué ello: Habiendo dos outs se embasa en primera Ortega por error de Espinosa; Ballesté pegó un hit a lo más profundo del centre field, el cual atrapó Tonilo y en una estupenda tirada a tercera dejó fuera a Arteaga que fué sacado out a media calle como quien dice.

Más tarde el Universidad volvió a anotar, mientras el Fortuna no podía pegarle a la bola de Guasch.

Pero llegó el octavo inning, y estando al bate los fortunistas, con solo un out, Garros recibió un dead ball poco después roba la segunda, y acto seguido entra en home por tribey de Castillo. Queralt fué al uso de la majagua y disparó un fly al centre lo que aprovechó Castillo para pisar, correr y anotar. Terminó este inning que dió dos carreras al Fortuna con un hit de Reguera, seguidamente un tubey de Arteaga que colcca al primero en tercera, cerrando Ballesté con un rolling a segunda.

Pero, en el noveno inning fué la Debacle fortunista cuando Dorticós con dos universitarios en bases, bateó un hit de rolling al center, que por error de éste se convierte en tribey entrando todos en home.

Puede asegurarse, como resumen, que en el juego de ayer el Fortuna jugó pésimamente, mientras el Universidad estuvo a gran altura.

Pepe Ballesté, el pitcher de los blanqui-negros, aunque finalmente se compuso, empezó muy flojo, lo que dió origen a la primera racha de carreras universitarias.

Guasch, el lanzador universitario, actuó muy bien, con gran control, y fué secundado admirablemente por el campo, que aceptó todos los lances que se le ofrecieron, convirtiendo en fáciles outs batazos que eran verdaderos hits.

Vamos ahora, a continuación a ofrecer los scores de ambos juegos:

POLICIA

	V.	C.	H.	O.	A.	E.
Curbelo, 2b.	3	1	0	1	0	1
Jiménez, 1b.	3	2	1	9	0	1
Peña, c.	4	0	0	8	1	0
Castañeda, cf.	4	1	2	0	0	0
Loyola, lf.	4	1	1	1	0	0
Salví, rf.	0	0	0	0	0	0
Galloso, p.	1	0	0	0	4	0
Jiménez, 3b.	3	0	0	2	0	1
Prieto, ss.	2	0	0	0	4	0
Blanco, rf.	1	0	0	0	0	0
Totales	25	5	4	21	9	3

FERROVIARIO

	V.	C.	H.	O.	A.	E.
Pérez, 3b.	3	1	2	0	2	1
González, ss.	4	0	0	5	3	1
Peña, p.	3	0	1	0	3	0
Pérez, 1b.	2	0	0	6	1	0
Torres, c.	3	0	0	7	0	0
Guttsens, cf.	3	0	1	0	0	0
Baloyra, 2b.	3	1	1	3	1	0
Cangas, rf.	2	0	0	0	0	0
Rubio, lf.	3	1	0	0	0	0
Totales.	86	3	5	21	10	2

Anotación por entradas

Policía	410 000 0—5
Ferroviario	002 101 0—3

Sumario:

Two base hits: Pérez 2. Castañeda.

Bases robadas: Pérez; Ag. Jiménez y Baloyra.

Double plays: Ag. Jiménez (s.a.) F. Peña; a R. González a A. Pérez.

Struck outs: F. Peña 5; J. M. Galloso 8.

Bases por bolas: F. Peña 6; J. M. Galloso 3.

Tiempo 1 hora 30 minutos.

Umpires: Atán y Hernández.

Anotador: Julio Fránquiz.

UNIVERSIDAD

	V.	C.	H.	O.	A.	E.
González, rf.	5	2	1	3	1	0
Esnard, cf.	3	0	0	0	0	0
Inclán, 2b.	5	0	1	1	3	0
Espinosa, 1a. cf.	5	0	0	6	0	0
Zaldívar, lf	4	1	2	4	0	0
Córdoba, c	4	1	3	6	0	0
Monzón, 3b.	4	0	0	1	1	0
Macías, ss.	4	1	1	2	2	0
Guasch, p.	4	1	3	1	2	0
Dorticós, 1b.	2	1	1	3	0	0
Totales.	40	7	12	27	9	0

FORTUNA

	V.	C.	H.	O.	A.	E.
Garros, cf	4	1	0	5	1	1
Castillo, ss.	4	1	1	3	4	1
Queralt, ss.	3	0	2	7	0	0
Reguera, rf.	4	0	1	2	0	0
Arteaga, c.	4	0	2	4	0	0
Ballesté, p.	4	0	1	1	1	0
Fernández, 2b.	3	0	1	4	2	0
Penabad, lf	4	0	1	1	0	0
Suárez, 3b.	3	0	0	0	2	0
Agüero, x.	1	0	0	0	0	0
Totales	34	2	9	27	10	2

Anotación por entradas

Universidad	030 000 103—7
Fortuna	000 000 020—2

Sumario:

Three base hits: Queralt. Castillo.

Tho base hits: Zaldívar; R. Córdoba. Arteaga.

Sacrifice hits: Queralt.

Bases robadas: Inclán. Garros y Penabad.

Struck outs: Ballesté 3, Guasch 5.

Bases por bolas: por Ballesté 0. Por Guasch 1.

Dead balls: Guasch a Garros.

Tiempo: 1 hora 50 minutos.

Umpires: Atán y Hernández.

Scorer: Julio Fránquiz.

Observaciones: x bateó por Suárez en el noveno.

Yugos con la Bandera Cubana

LA NOVEDAD DEL AÑO

El emblema nacional está artísticamente grabado en el frente de cada una de las piezas y en el reverso está representada su absoluta garantía por la palabra bien conocida de

Krementz

que significa lo mejor en joyería para caballeros.

Estos preciosos yugos son muy propios para regalos de gusto.

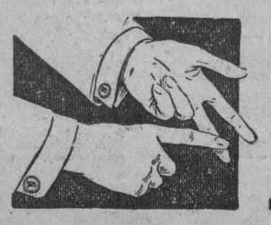

2892. 4d-8.

HAGASE SUSCRIPTOR DEL

"DIARIO DE LA MARINA"

LLAME AL TELEFONO M-8404

Lo atenderán como es debido.

Rapidez y buen servicio.

Los Caribes Barriendo por la Fuerza del Número y la Calidad de Todos los Eventos, Clasificaron Nada Menos que 30 Atletas

Cadetes, Deportivo de Cárdenas y Náutico de Varadero hicieron buen esfuerzo en su debut en la aristocracia

Sobre unos terrenos adormecidos por la lluvia y reinando lo que no nos tomaremos el trabajo de llamar notable desorganización, celebróse ayer en el Vedado Tennis Club el proceso de eliminación de los atletas juniors de la clase de 1928, los cuales se comparan bastante desventajosamente, salvo honrosas excepciones, con los reclutas de años anteriores.

Los Caribes, como para no dejar el menor asomo de duda a su arrollador triunfo, calificaron nada menos que 30 atletas, con una demostración de potencia en todos los eventos que pronostica una pésima tarde para sus adversarios en la tarde de hoy, llegando nuestro entendido colaborador el Dr. Francisco de la Carrera hasta ponerle 90 puntos de ventaja a los universitarios sobre sus más próximos adversarios, que serán los en esta ocasión desteñidos Marqueses del Vedado.

Poniendo un equipo que no muestra un solo departamento debil por donde atacarle, Mr. Kendrigan, Silvio Ramírez, Pepe Barrientos, Carreritas, Cristofol, Iglesias y demás Alma maters enragés, se disponen a saborearse en el filomatico "hierro" que piensan dispararle hoy a Marqueses Pulgarcitos y Tigres Anaranjados, que habiendo calificado casi idéntico número de hombres se encuentran en idénticas condiciones para sostener una furiosa batalla por el honor muy relativo de ocupar el segundo lugar a un furlong de distancia de los Caribes.

"En Garrocha".— Villa el hijo predilecto de Cárdenas, puso a la patria del cangrejo patentemente en el mapa deportivo, con sus saltos elegantes en la garrocha los que lo hacen aparecer como seguro vencedor en estos eventos en el cual, desde la epoca de Sanjurjo, parecen especilizarse los provincianos —y va sin ofensa—; Elgarresta en los saltos y obstáculos puso detrás toda su vigorosa personalidad para lograr que el Deportivo de Cárdenas quedara equiparado en las eliminaciones con los legendarios rivales del Náutico de Varadero; y por último, los Cadetes Leonard, Lanier y Valdes Fauly contribuyeron para que la Academia Militar clasificase cinco atletas, que representa un buen percentaje para ser su debut en la aristocracia Unionista.

El Loma Tennis se conformó con que del Real empatara en el cuarto lugar en el lanzamiento del disco.

De las estrellas individuales, Luis Botifoll cogió su aguita en el salto largo con impulso y los 100 metros, en que debe triunfar si la pierna le resiste cierta flaqueza que tuvo ayer a última hora; R. de la Torre luce ganador fácil en la justa de los hombres, o séase los clásicos 400 metros al ocupar ayer el segundo lugar caminando detrás de su compañero de team Rodríguez Valdés; Alejandro Portell Vilá sobrepasó en mucho a sus adversarios en el shot put, evento que yace a su merced;; Duyós en el martillo respondió a todo lo bueno que de él pronosticaban, lanzando la ferrea esfera 9 pulgadas más lejos que Alvarez de la Campa, que muchos daban como seguro ganador de este lanzamiento; "Palanca" Pérez, eliminado con gran sorpresa suya del salto largo, se desquitó ocupando un primer puesto ancho en el triple salto; y otro Caribe, Villalba, por fin encontró su verdadera especialidad, lanzando la jabalina 156 pies, 6 pulgadas, lo que le hace aparecer como un cinch para ganar una medallita de oro y convertirse en senior.

"Dos Luminarias".— De los Marqueses, "Halley" Franca, que tiene todas las señales de ser un soberbio "hurdler", ganó como le vino en gana su heat de los obstáculos bajos, para cuyo evento no aparece tener contrarios; y la otra estrella azul, Martínez Conill, además de calificar en salto alto, se llevó la palma en el disco, mandándolo a viajar 106 pies, media pulgada.

Y con los resultados que a continuación damos, y las selecciones de Carreritas, podemos dar término a la presente crónica, sin por ello quitarle un ápice de información necesaria al fanático de las eliminaciones del Field Day Junior.

SALVATOR.

RESULTADO DE LAS ELIMINACIONES.

Obstáculos Altos 110 metros. Primer Heat.

1.—R. Rubio.— C. F.
2.—L. Sainz.— U. H.
A. Llao.— C. F.
Tiempo:— 18 2—5.

Segundo Heat.

Clasificación sin correr:— P. Franca y J. Lamas del V. T. C. y R. García de la U. H.

Tercer Heat.

Clasificó sin correr:— E. Martín del C. A. C.

Carrera de 100 Metros.

1.—L. Botifoll.— U. H.
2.—Muñoz Bustamante V. T. C
3.—Gutsens.— C. F.
Tiempo:— 11 1—2.

Segundo Heat.

1.—R. Branly. U. H.
2.—P. Dominguez. C. A. C.
3.—Menéndez. C. F.
Tiempo: 11 3—5.

Tercer Heat.

1.—L. J. Silva. U. H.
2.—R. Gómez. C. A. C.
3.—Aceituno. C. F.
Tiempo: 11 9—10.

Salto Alto con impulso.

Calificaron:— G. Barrientos y S. Pérez de la U. H. Martínez Conill del V. T. C.; Vilató del C. A. C. y Valdes Fauly de los Cadetes.

Carrera de 400 metros.

1.—J. Rodríguez Valdes. U. H.
2.—R. de la Torre. U. H.
3.—Marcelo Romo.— Varadero.
4.—R. Gómez C. A. C.
Tiempo: 55 3—10.

Segundo Heat.

1.—F. Gutsens. C. F.
2.—S. Barrientos. U. H.
3.—J. Ramírez C. A. C.
4— L. Lanier. Cadetes.
Tiempo: 55 3—10.

Lanzamiento del Peso.

1.—A. Portell Vilá.—U. H. 36 pies, O. 3—4 pulgadas.
2.—O. Duyós.— U. H. 33 pies, 1 pulgada.
3.— G. Rodríguez C. A. C. 32 pies 6 1—2 pulgadas.
4.—Martínez Conill. V. T. C. 32 pies, 3 pulgadas.
5.— Viego. U. H. 32 pies, 3 pulgadas.

Salto Largo con impulso.

1.—L. Botifoll. U. H. 19 pies, 8 1—2 pulgadas.
2.—L. Llao. C. F. 19 pies, 7 1—2 pulgadas.
3.— Blay. U. H. 19 pies, 6 pulgadas
4.—Elgarresta. Deportivo. 19 pies 2 1—2 pulgadas.
5.—Reyes. C. A. C. 19 pies, 2 1—2 pulgadas.

Osbtáculos Bajos 200 metros. Primer Heat.

1.—Elgarresta. Deportivo.
2.—N. Morera U. H.
3.— C. Leonard. Cadetes.
Tiempo: 27 4—5.

Segundo Heat.

1.— P. Franca. V. T. C.
2.— R. Rubio. C. F.
3.— J. Condom. U. H.
Tiempo: 27 1—5.

Tercer Heat.

Calificaron sin correr: J. Llao del Ferroviario, Fdez. de Castro del V. T. C. y Saenz del U. H.

Heat semi-final No. 1.

1.— Elgarresta. Deportivo.
2.—Morera. U. H.
3.—R. Rubio. C. F.
Tiempo: 27 3—5.

Heat Semi-Final No. 2.

1.—P. Franca. V. T. C.
2.—C. Leonard. Cadetes.
3.—J .Condom. U. H.
Tiempo: 27 7—10.

Carrera de 200 Metros. Primer Heat.

1.— Menéndez. C. F.
2.—Branly. U. H.
3.—Gutsens. C.F.
4.—Dominguez. C. A. C.
Tiempo: 23 7—10.

Segundo Heat.

1.—Blay. U. H.
2.—Silva. U. H.
3.—Lanier. Cadetes.
4.—Aceituno. C. F.
Tiempo: 23 4—5.

Martillo.

1.—O. Duyós. U. H. 109 pies, 5 pulgadas.
2.—Alvarez de la Campa. V. T. C. 108 pies, 8 pulgadas.
3.—E. Hidalgo. U. H. 96 pies, 11 1—2 pulgadas.
4.—R. Mañas. V. T. C. 93 pies, 7 pulgadas.
5.—F. Trelles. V. T. C. 92 pies, 9 pulgadas.

Garrocha.

Calificaron: Villa del Varadero; Pique de la U. H.; Martín y Gómez del C. A. C. y Olivera del C. F. Todos saltaron 9 pies, 8 1—4 pulgadas.

Disco.

1.—Martínez Conill. V. T. C. 106 pies, 0 1—2 pulgadas.
2.— Villalba. U. H. 100 pies, 3 1—2 pulgadas.
3.—Viego. U. H. 97 pies, 1 pulgada.
4.—Rivero. U. H. 95 pies, 6 pulgadas.
5.— Del Real. Loma 95 pies, 6 pulgadas.

Triple Salto.

1.—S. Pérez. U. H. 40 pies 0 1—4 pulgada
2.—Villa. Varadero. 39 pies , 5 1—2 pulgadas.
3.—Llao. C. F. 39 pies, 11 5—8 pulgadas.
4.—J. Reyes. C. A. C. 37 pies, 8 pulgadas.
5.—Elgarresta. Deportivo, 37 pies, 2, 3—4 pulgadas.

Jabalina.

1.—Villalba. U. H. 156 pies, 6 pulgadas.
2.—Cabal. U. H. 146 pies.
3.—Leonard. Cadetes. 139 pies, 6 pulgadas.
4.— C. García Velez. V. T. C. 133 pies.
5.—Gómez. U. H. 131 pies, 8 1—2 pulgadas.

Calificaron: Universidad Habana, No. 30 hombres; Ferroviario, 13 hombres; Atlético, 12 hombres; V. T. C. 11 hombres; Cadetes 5 hombres; Varadero, 3 hombres; Deportivo Cárdenas, 3 hombres; y Loma Tennis, 1, hombre.

CENTRO DE DEPENDIENTES FOOT-BALL CLUB

Se cita por este medio a todos los jugadores del equipo de foot-ball de esta Asociación para que estén el Domingo a las 2 p. m. en el gimnasio social, para ir a celebrar un partido de prácticas.

EN VIBORA PARK

Dos buenos juegos de base ball se celebrarán esta tarde en los grounds de Víbora Park; a la 1 y 30 batirán el cobre Seguros Whitner y una novena del barco americano de guerra surto en nuestro puerto. El segundo match tendrá lugar entre el Vassallo y el Thelco. El manager del Seguros avisa a sus players para que estén en el terreno a la hora apropiada.

TODO VIGOR

Así es el hombre que a tiempo repone el desgaste de sus energías y nivela sus fuerzas tomando Píldoras Vitalinas, que renuevan la edad, ramozan y hacen fuertes, ágiles y vigorosos a los hombres que se desgastan por cualquier razón. Para reponer fuerzas, Vitalinas, Vitalinas. 1d-8

"BAZAR X"

MONTE y RASTRO

SUCURSAL REINA 14

Hacemos un recordatorio a nuestros clientes: ya tenemos a la venta nuestro gran surtido de trajes de verano, lo mismo para caballeros que para niños, a los precios más económicos y siempre recomendándoles que nuestra confección no tiene rival

VEA PRECIOS Y CALIDADES

SHANTUNG INGLES	$4.50
IMPERIAL DE LINO	$5.00
CRASH, DESDE	$6.00

Gran surtido en Tropicales, Gabardinas y Striped Panamá, todo de última moda.

"BAZAR X" de Doroteo Cano

Monte y Rastro. Tel. M-3167. Sucursal, Reina 14, entre Rayo y Galiano. Tel. M-1024.

El Five del New Smyrna College Venció al Atlético de Cuba con Score de 26x9

Las visitantes demostraron poseer admirable team work. Annie Karrer se distinguió notablemente en sus tiradas al goal.—Esta noche jugarán contra la selección de la Liga Intersocial. Se espera un gran juego.

Las preciosas americanitas del New Smyrna College, campeonas de la Florida en basket ball, hicieron ayer un feliz debut en tierra cubana, derrotando con anotación de 26 por 9 a las representantes del Club Atlético de Cuba, que a pesar de encontrarse superadas en estatura, experiencia del juego y coaching, lucharon valientemente durante todo el game, para obligar a las visitantes a jugar sino toda, por lo menos, parte de la técnica que poseen, que es la que les ha ayudado a triunfar con facilidad en el Estado de la Florida.

Conforme habíamos supuesto, Mimí Salmón, la graciosa running guard de las anaranjadas se consagro definitivamente ante los aficionados, desarrollando un lindísimo juego de pases, dribles y combinaciones que en distintas ocasiones tuvo la virtud de colocar a las locales en excelente ofensiva.

De haberse presentado las hermanitas Redondo, Berta y Sussie, o la debutante Nena Angulo un poco efectivas en sus tiradas al goal, tengo la seguridad de que las americanitas hubiesen pasado un serio sofocón en su primera presentación ante los fanáticos cubanos, pues los pases de Mimí fueron admirables en determinados momentos, y muchas veces sorprendieron a la standing guarda del New Smyrna, completamente dormida. Pero, la suerte quiso que Berta y Sussie, que en el último campeonato se mostraron muy peligrosas, estuvieran de malas, y fallaron algunas canastas que de haber cristalizado hubiesen hecho el juego más reñido y el team se hubiera salvado del cero field goal que había de recibir como consecuencia al hermético guarding de las americanitas.

El team local, podemos decirlo así, defendió valientemente nuestro pabellón, pero la superioridad de juego de sus adversarias, la poca experiencia que tienen y el nerviosismo que seguramente se apedoró de ellas al verse jugando en una serie internacional, impidió completamente un juego más reñido que el que ofrecieron.

Las visitantes. — No crean los lectores que el team que nos visita es lo mejor que hay en los Estados Unidos, ni mucho menos. En este sentido creo que exageraron un poco los cronistas de la Florida, pero poseen un team-work formidable, muy buenas combinaciones de pases y una tiradora peligrosísima en la chiquilla Annie Karrer que, al igual que nuestra genial Martica Ferrer, sabe tirar las canastas con una sola mano y desde cualquier ángulo del terreno.

El team tiene mucha velocidad, casi todas sus jugadoras hacen un drible muy aceptable, — aunque no pueden compararse en este departamento a nuestra Rosita Vega, — y gardean con mucha limpieza y seguridad. Tienen sus combinaciones, al parecer muy bien estudiadas, y sobre todo, un team-work admirable que les hace pasar la bola muchas veces con entera confianza, de un extremo a otro del goal sin detener ni siquiera momentáneamente la jugada.

Esa Annie Karrer, aparte de ser un bello exponente de la belleza americana, es una jugadora muy completa en todos los departamentos del game. Sabe hacer drible, pasa bastante, aunque un poco aglobado, y tira muy bien al goal desde cualquier ángulo del terreno. Helen Wright, que desempeña la posición de center, no es gran cosa saltando, pero le toma muy bien el tiempo a la bola, sabe pasar y tiene mucha inteligencia para el puesto. Miss Furrer, trabaja deliciosamente el standing guard, salpicando con pimentosas voces de aliento las buenas jugadas de sus compañeras. Siempre está en juego, y sabe colocar muy bien la bola. Durante el match hizo un pase genial a la bella Annie, observando que ésta se encontraba en magnífica posición para tirar al goal sin ser estorbada. Martra Krester juega también con mucho amor propio y sabe pasar, y las tres suplentes, las señoritas Walsh, Clalker y Field, cumplen como buenas cuando son enviadas al game en sustitución de sus compañeras.

El team en general me parece bastante bueno, aunque insisto en que nuestras compatriotas lucen más aventajadas para el poco tiempo que vienen practicando el basket ball. Yo creo que esta noche la selección de la Liga Intersocial les puede hacer pasar un susto y sospecho que mañana nuestras populares campeonas han de anexarse el primer triunfo cubano de la serie.

El juego de ayer resultó muy interesante, pese a que las americanitas asumieron desde temprano la delantera en el score, con ayuda de los preciosos tiros de la encantadora Annei Karrer. El primer hayf terminó con anotación de 23 por 2, pero en el segundo las anaranjadas gardearon mucho y solo les permitieron hacer tres puntos, aunque es justo consignar que el estado del floor, que se encontraba resbaloso por efecto de las fuertes lluvias caidas en el día, impidió muchas veces el avance de las visitantes.

Para esta noche se anuncia la segunda presentaciónó de las girls del New Smyrna, que se hospedan en el Hotel Alamac, de Prado y Colón, y tendrá de contrarias a las jugadoras de la Liga Inter-social, que han sido objeto de una buena preparación para esta prueba. Como aperitivo figura el choque de los teams juniors del Santos Suárez y Teléfonos, que tratarán de eliminarse para discutir mañana la supremacía intersocial con los muchachos de Oscar Ruano.

En el primer juego de ayer el five del San Carlos eliminó a los defensores del pabellón negri-rojo, derrotándolos con score de 40 por 31 en un juego que se caracterzió por la rudeza que emplearon todos los jugadores contendientes.

Ortega, el gran forward del equipo carlista, tuvo una noche feliz, y fué el líder del ataque con seis brillantísimas canastas. En otras ocasiones su pase certero sirvió para que el joven Menéndez disparase buenos goals.

Fernando de Cárdenas, A. Valdés y Antonio Prio fueron los que mejor jugaron del resto del grupo.

GALIANA.

Records Registrados Durante la Season de Base Ball de 1927

El juego más largo de la pasada temporada duró 22 innings

Fieles a nuesta promesa, publicamos hoy los records impuestos por clubs y players de la Liga Nacional, durante la temporada de 1927, a fin de refrescar la memoria de los fans para la gran campaña que comenzará el próximo día 11.

RECORD DE 1927

Paul Waner, del Pittsburg, en su segundo año de big-leaguer, resultó champeón bate del circuito con un hitting de 380. Honrsby, de los Gigantes y Lloyd Waner, de los Piratas, anotaron mayor número de carreras, 133.

Riggs Stephenson, de los Cubs, bateó 46 tubeys durante la season y Paul Waner, de los Piratas, bateó 237 hits, 17 tribeys y fué responsable de 131 carreras. Reunió un total de 338 bases.

Frank Frish, de los Cardenales, fué el lider de los estafadores con 48 robos.

Cy Williams, de los Phillies y Hack Wilson, de los Cubs, batearon 30 jonrones cada uno, la mitad del record de Babe Ruth.

Se jugaron 46 juegos de extra-innings, siendo los Cardenales los que mayor número de veces sufrieron este inconveniente, con 14.

El juego más largo de la temporada lo dieron los Boston Braves y el Chicago Cubs, triunfando los primeros con score de 6x4 en 22 innings. Se efectuó el 17 de mayo.

Hack Wilson, de los Cubs y Rube Bressler, del Cincinnati, fueron los dos players que batearon de hit en mayor número de juegos seguidos. Wilson disparó 36 hits de 93 veces al bat, en 25 matches, y Bressler, 48 hits de 106 veces en igual número de games.

Fred Lindstrom, de los Gigantes, fué el que anotó más carreras en juegos seguidos, 19 en 15 games. Hack Wilson, del Chicago, fué el único player de la Liga que pudo anotar cinco veces en un juego.

Se efectuaron tres triple plays durante la temporada. Chicago, Cincinnati y St. Louis hicieron uno cada uno. Cuando Jim Cooney estuvo con los Cubs, realizó un triple play sin asistencia.

No cristalizó ningún juego de cero hits, cero carreras, pero se pitcheron tres juegos de un solo hit. Charles Root, del Chicago pitcheó uno contra el Pittsburg, el 8 de julio; Virgil Barnes, de los Gigantes, uno contra los Cardenales el 10 de Julio y Fred Lucas, del Cincinnati, uno contra el Brooklyn, el 22 de Julio.

Solo tres jugadores pudieron aparecer en todos los matchs celebrados por sus clubs. Rogers Hornsby, de los Gigantes, en 155 juegos; Ed. Brown de los Braves, en 155 y Frank Frisch, de los Cardenales, en 153. Brown lleva jugados hasta ahora 575 juegos seguidos, lo que constituye un record para la Liga Nacional.

102 veces se batearon cuatro hits en un juego por un mismo bateador. Travis Jackson y Honrsby, de los Gigantes y Sand de los Phillies, lo hicieron cuatro veces.

El batear dos jonrones en un juego lo hicieron los players, 17 veces en la season y Herman, del Brooklyn, realizó particularmente esta hazaña en tres ocasiones.

Hubo tres matches empatados en la temporada y el Pittsburg figuró en dos de ellos. En 11 ocasiones los jugadores pudieron ligar cinco hits en un game.

Burlei Grimes, de los Gigantes, fué el pitcher que ganó más juegos seguidos, ganó doce antes de que fuera derrotado por los Phillies. Jess Haines, de los Cardenales, fué el lider de la Liga entre los pitchers, con 24 victorias y 10 derrotas. El propio lanzador fué lider repartiendo lechadas con seis en sus 36 encuentros.

Burleigh Grimes, de los Gigantes, fué lider de los pitchers en el average de carreras limpias por juego: 2.47.

Jess Haines y Lee Meadows, fueron los que más juegos completos pitchearon, 25 y Jack Scott del Filadelfia y Charles Root del Chicago, los que participaron en mayor número de games, 48.

Dazzy Vance, del Brooklyn, retuvo su cetro como rey de los ponchados, haciendo abanicar la brisa a 184 bateadores durante la temporada

Jack Scott, de los Phillies, recibió 21 derrotas.

NOTA:

En los records que aparecieron el jueves hubo varias erratas del linotipista. Donde decía: "Durante la season se repartieron: 11 cada uno". Debió leerse: "Durante la season se repartieron 59 lechadas, recibiendo el Boston, el St. Louis y el Cleveland 11 cada uno".

Donde decía: "Lou Gehrig fué el champion pitcher de la Liga" debió leerse: "Waite Hoyt de los Yankees, fué el champion pitcher de la Liga con 22 victorias y 7 derrotas".

Donde decía: "Johnny Neun, de los Tigres, robó cinco bases durante la season y Gehrig, su rival en la lucha de home runs, 109", debió leerse: "Johnny Neun, de los Tigres, robó cinco bases en un juego contra los Yankees. Babe Ruth recibió 138 bases por bolas durante la season y Gehrig, su rival en la lucha de home runs, 109".

FRONTON JAI-ALAI

Y como el programa era de los de castigo, que decimos los sabios que no sabemos ni una parola de la pelota y sus misteriosas tragedias, pues todos los buenos y grandes aficionados a la pelota, la alpargata y la cesta o la cestuvia, que dice ahora el académico Paco, salimos botando de nuestros respectivos domicilios y salimos con rumbo hacia allá; unos de bote-pronto, otros de bote-corrido y los más de rebote; todos a su manera; pero todos al sábado botarate de gran Jai-Alai.

Y ante un llenazo, que hizo adelgazar al gran Bonus Capétillo, en el cual tomaban su tercera parte las americanas estatuarias y los amplios y rojizos americanos, que hicieron como que se iban, pero que se quedaron, para seguir mascando del aguacate pelotísticos, comenzó aquello era lo mismo que lo de todos los días de diez y siete años y el pico bajo el ala. En la disputa de los veinticinco tantos del prologuito. De blanco, Aguiar y Cazaliz y de azul, Urizar y Aristondo; partido que nos puso la cara de a kilómetro, porque salió tristemente desigual; pues todo lo muy bien que estuvieron los dos blancos, que se lo llevaron con los pies palante; lo estuvieron de muy peor los dos azules, que salieron negros, porque se quedaron en nueve; elefantones.

No hablemos de cosas tristes.

Se lleva la primera quiniela, sin que nadie le diera permiso Lucio, y entramos en la controversia número dos, de treinta tantos, que salieron a pelotear los blancos, Hernandorena y Ugalde, contra los azules Olazabal y Berrondo; partido que se inicia con dos rachas buenas; la primera azul y la segunda blanca, con confusión en el primer empate, que floreció en once. Otro en trece y otro y el último en catorce. Se plantea un arrogante debate entre Hernandorena y Berrondo, llevando la voz segunda sus respectivos compas y del debate sale triunfador destroncando a Hernandorena y dominando y descomponiendo a Ugalde, y con el bastón de mando y mandando como catalanes, los dos azules lo ganan, dejando a los dos blancos en el tanto veintitres. Y tuttí contenti. Berrondo admirable.

Otra quiniela; se la lleva Ugartechea y venga ya el fenomenal, que para eso venimos tantos, tan buenos y tan salutíferos el sábado botarate. Y salieron los combatientes: de blanco, Irigoyen y Ugartechea, contra los azules Ituarte y Guillermo. Veremos lo que pasa. Y de comienzo no pacha nada de particular; un empate en una, otro en dos y otro en cuatro. Aseguradas las cestas y valientes los corazones, una gran racha blanca y otra de contestación azul, que no llega al empate; nueve azules por diez blancos. Se repiten las rachas en la misma forma y otra vez trece los azules y catorce los blancos. ¿Hay empate?

Ningún empatamiento. Los dos blancos se ponen en sí y los dos azules quedan sinmigo; la descomposición de Guillermo fué tan breve como angustiosa; pues los blancos jugando con mucho cerebro verte guano y poniendo la pelota donde le duele al juanete, siguieron por delante hasta la hora santa de cobrar. Y los dos azules sin componerse un momento llegaron a los veintitres. No nos divertimos. El partido fué desigual.

Mucho y bien peloteó Platanito; pero el que estuvo verdaderamente formidable en todo fué el gran Ugartechea.

Hoy lo mismo, sobre los mismos motivos; a la misma hora.

F. RIVERO.

PROGRAMA OFICIAL PARA LA FUNCION DEL DOMINGO DIA 8

A las ocho y cuarto.

Primer partido a 25 tantos: Hernández y Abando, blancos, contra Ochoa y Llano, azules, a sacar ambos del cuadro 9 y medio.

Primera quiniela a 6 tantos: Ansola, Aristondo, Arnedillo Menor, Larrinaga, Machín y Lucio.

Segundo partido a 30 tantos: Lucio y Larrinaga, blancos, contra Arnedillo menor y Ansola, azules. A sacar ambos del cuadro 9 y medio.

Segunda quiniela a 6 tantos: Juaristi, Colín, Teodoro, Navarrete, Ituarte y Ugartechea.

Tercer partido a 30 tantos: Eguiluz y Teodoro, blancos, contra Juaristi y Navarrete, azules. A sacar ambos del cuadro 9 y medio.

En Verano a Toda Velocidad

Si se fuerza la marcha de una maquinaria recalentada, se queman las chumaceras. Con su cuerpo, que también es una máquina, pasa lo mismo: se desgasta.

La eficiencia en el trabajo del verano es una simple cuestión de estar fresco y cómodo.

Es una bienaventuranza de frescura la ropa interior "B. V. D." para el que tiene que trabajar durante el calor del verano. Sin igual corte, comodidad y duración

He aquí dos inmejorables consejos para el verano: 1º Busque esa etiqueta roja de la "B. V. D". 2º Tenga "B. V. D." en abundancia, para poder ponerse una muda fresca y limpia cada vez que se vista.

Mire a Ver si es "B. V. D."

Busque esta etiqueta tejida en rojo

MADE FOR THE B.V.D. BEST RETAIL TRADE

Marca Registrada

85 Cts. en E. U. A. En Cuba 85 Cts.

The B. V. D. Company, Inc., N. Y.

Unicos Fabricantes de la ropa interior "B. V. D."

JUNTO A MI SOLO QUIERO "B. V. D."

Las hojas de calidad insuperable

Remita este anuncio y le enviaremos un bonito

IBERIA-CATALUNYA Y FORTUNA-JUVENTUD ESTA TARDE EN ALMENDARES PARK

Muy Pocos Novatos Han Logrado Hacer Este año el Grado Basebolero en los Clubs de las Mayores

Según Babe Ruth, en la Liga Americana sólo aparecerán cinco caras nuevas.—Tres de ellos pertenecen al St. Luis Browns. En la Liga Nacional sucede lo mismo.—Gigantes y Cubas son los únicos que presentarán novatos.

CHATTANOOGA, Abril de 1928. (Crónica de Babe Ruth).—El base ball es un juego gracioso, después de todo. Tal parece que constantemente está dando vueltas. Un año, por ejemplo, se reggistra un pitching fenomenal en toda la season y el club que gana el pennat tiene que pasar mil apuros y alcanzar sus victorias con apretadísimos scores. Y al año siguiente se destapan todos los sluggers a batear y no hay match que no termine en la clásica fiesta de bateadores.

Un año se presentan en el campo de entrenamiento cientos de reclutas incapacitados para brillar o por lo menos para obtener un puesto en las mayores, y al año siguiente, surgen grupos de muchachos que en un abrir y cerrar de ojos hacen el grado y pasan a los line ups regulares de los mejores teams.

Este año, serán muy pocos los novatos que hagan el grado cuando la season dé comienzo oficialmente; muy al revés de la temporada anterior donde se destacaron más de veinte. En la Liga Americana se pueden contar los reclutas graduados este año con los dedos de la mano. Los Yankees no tienen uno, los Atleticos están por el estilo, a menos que usted quiera considerar novato a Joe Hauser, que para mí es un veterano que trata de hacer un buen regreso.

Los Senadores presentarán su único recluta en el campo corto, donde jugará Jack Reeves, y si usted tiene buena memoria, recordará que este muchacho participó en algunos juegos de la pasada temporada. Los Tigres están en la misma situación de los Yankees, sin un solo recluta en su line up y los Indios de Cleveland están por el estilo, a menos que Peckinpaugh se empeñe en iniciar la campaña con el novel Ussatt en la tercera, que me parece muy dudoso.

Los White Sox cuentan con el reputado Cissell para el campo corto, pero ayer me aseguraron que es muy difícil que inicie la temporada jugando regularmente, porque está muy débil al bat. Aun los Red Sox, que todos consideran la novena más débil de las Mayores, dependerá exclusivamente de lo que hagan sus jugadores del año pasado o de los veteranos que ha adquirido de otros clubs en las transacciones invernales.

Esto deja a los Browns de St. Louis como los únicos que iniciarán la temporada de la Liga Americana con novatos en sus filas. Dan Howley tiene dos de ellos en la segunda base y el short y otro en el outfield. Lo cual quiere decir que solo cinco reclutas de cuatrocientos que han invadido este año los campos de trainings de los clubs de la Liga Americana, han hecho el grado de big leaguer. Esto es una prueba grande de que 1928 será el año de los veteranos.

En la Liga Nacional sucede algo por el estilo. Todos los contendientes fuertes al pennant dependerán de sus jugadores veteranos, y entre ellos encontramos al Pittsburg y al St. Louis que harán todo el trabajo del año sin un solo recluta en sus filas.

McGraw, como resultado del cambio de Honrsby, tendrá que utilizar a un novato en la segunda base, que tiene un poco de experiencia en las Mayores. Y los Cubs, tendrán que hacer lo mismo, por haber cambiado al veterano Sparky Adams. Y pare usted de contar. Todos los demás jugarán con veteranos de 1927 o con players que pretenden un regreso efectivo después de haber estado dos años por las Menores.

Desde que estoy con los Yankees he visto más de trescientos novatos que han invadido nuestro campo de entrenamiento llenos de entusiasmo y ambición. Y los que se quedaron desde el primer año pueden ser contados con los dedos de la mano. Bob Meusel encabeza el grupo. Los otros son: Earl Combs, Tony Lazzeri, Mark Koenig y Cy Moore. Esa es la lista completa y observen que abarca un período de diez años.

Aun Lou Gehrig, que es hoy en día una de las estrellas más notables del base ball organizado, tuvo que buscar experiencia en las menores antes de buscar finalmente el grado, y George Pipgras, que es uno de nuestros mejores pitchers, esperó pacientemente durante cinco años antes de recibir su prueba oficial.

En otras palabras, lectores, los novatos tienen que darse cuenta de que el base ball es sumamente complicado y que para figurar en las mayores, hay que saber algo más que aceptar los rollings y los flies.

Los Cleveland Indians Alcanzarán con Mucho Esfuerzo el Sexto Lugar de la Liga Americana

La novena sigue en las mismas condiciones del año pasado. Tienen buenos pitchers, pero hay un hueco que rellenar en el outfield.—El infield es sumamente débil.—Peckinpough podrá considerarse dichoso si termina en quinto lugar

Este es el noveno de una serie de cortos artículos que iremos publicando en estas páginas de sports, en los que Monitor, el gran cronista deportivo del New York World, dá a conocer los puntos débiles y fuertes de los teams que han de competir en la próxima campaña de las Grandes Ligas.

Hoy está en turno el Cleveland Indiams, convertido en team de segunda categoría desde que Tris Speaker abandonó su dirección, como consecuencia de los escándalos baseboleros del invierno antes pasado. Ahora el team se encuentra en las manos del veterano Peckinpaugh, quien, con la ayuda de sus players espera dar mucho que hacer a Yankees, Atlético, Senadores y Tigres, que son los favoritos de la inmensa mayoría de los expertos.

CLEVELAND INDIANS

	G.	P.	Ave.
Año de 1925	70	84	.455
Año de 1926	88	66	.571
Año de 1927	66	87	.431

TEAM DE 1928

Catchers: Luke Sewell, Glenn Myatt y Jack Autry; Primera base: George Burns; Segunda Base: Lew Fonseca, Aaron Ward o Spurgeon; Short Stop: Joe Sewell o Rogers Peckinpaugh; Tercera Base: Hodapp, Lind; Left field: Charles Jamieson y Langford; Center field: Gerken o Morgan; Right field: Homer Summa o Gill; Pitchers: George Uhle, J. Hudlin, Buckeye, Brown, Underhill, Grant, Shaute, Levsen, Miller.

El club Cleveland Indians de 1928 no se parece en nada al que terminó la temporada del año pasado. Ha cambiado de dueños, de manager de negocios, de manager del team, y de trajes, pero la parte más importante de todas, la que se relaciona con los peloteros, ha quedado sin ninguna reforma de valor. o se ha hecho ningún cambio en el line up que pueda asegurar mayor empuje al que demostraron en 1927, cuando dirigidos por Jack McAllister, apenas si pudieron pasar del sexto lugar y esto les hará finalizar otra vez en sexta división.

Billy Evans, ex-estrella de los umpires de la Liga Americana, es el nuevo manager de negocios y entiende mucho de este asunto, pero no puede jugar la tercera, por ejemplo, que es uno de los puestos débiles en el line up de los Indians. Roger Peckinpaugh es el nuevo manager y sabe jugar el short stop, pero supongo que no tendrá la ocurrencia de sentar a Joe Sewell lo mejor que tiene el club, para cubrir él esa posición.

Alva Bradley es el nuevo Presidente, pero que yo sepa, no está en condiciones de jugar el center field, posición que se encuentra débil desde que Tris Speaker tuvo que renunciar a la dirección de la novena. En otras palabras, los Indians necesitan para levantarse nuevo material de jugadores, y hasta el presente no se ha hecho ningún esfuerzo para conseguirlo.

El team presentará este año un infield sumamente débil. George Burns, fué una estrella en 1926, pero ya han pasado dos seasons más y el peso de los años le impide trabajar con eficiencia en la inicial. Todavía tiene un poco de vista para batear, pero en general resulta una carga para la novena. Lew Fonseca es muy lento para jugar la segunda base, Hoddapp, muy joven para la antesala y Joe Sewell muy rápido para trabajar con estos compañeros. Los cuatro saben darle a la pelota, pero es imposible pedirles que trabajen con armonía cuando están muy lejos uno del otro.

Jamieson y Summa son dos buenos outfielders y deben dar resultado durante 1928, pero hasta que el club no se consiga un buen sustituto para cubrir la vacante de Tris Speaker, mantendremos firme nuestra opinión de que el trío será sumamente débil para luchar con éxito contra los demás clubs.

Y estando débiles en el infield y en el outfield, serán los pitchers los llamados a llevar e peso de la novena, lo que traerá consigo un esfuerzo sobrenatural durante toda la campaña. Uhule, Hudlin y Levsen son los tres ases del staff y en los que mayormente se puede confiar. Brown y Grant, son dos novatos que parecen tener porvenir y Buckeye, Miller y Shaute, tienen muy buen calibre y pueden competir con los mejores zurdos de la liga. Ese conjunto es de los buenos, pero dudo mucho de que puedan ganar con frecuencia con la defensa que llevarán en sus salidas.

Luke Sewell y Glenn Myatt serán los dos receptores del team, que resumiendo me luce superior que el Boston Red Sox y el St. Louis Browns, pero sin calibre para ofrecer batalla a Yankees, Tigres, Atléticos y Senadores. Si Peckinpaugh consigue terminar la temporada en el mismo lugar del año pasado, sus nuevos propietarios se sentirán sumamente satisfechos.

Tópicos Futbolísticos

A cargo de PETER

Noticias y Comentarios

Esta tarde participarán los aficionados del balón redondo de un magnífico programa que ha combinado "el grupo almendarino". Entre los cuatro Clubs que forman este bloque han acordado jugar una Copa, jugándose esta tarde los dos primeros matchs eliminatorios y el último, el domingo entrante, entre los dos vencedores de hoy.

El programa de hoy es el siguiente:

—Match infantil entre Fortuna y Juventud a la una y media, discutiéndose una Copa.

—A las dos y media, Real Iberia y Cataluña.

—Y a las cuatro y media, Fortuna y Juventud Asturiana.

Como son matchs eliminatorios, en caso de que en el término reglamentario se registre algún empate, habrá que jugar tiempo extra.

Los árbitros que actuarán esta tarde son los siguientes:

Saturnino Alvarez soplará el pito en el match de los infantiles.

Guillermo Pérez en el de Iberia y Cataluña, ayudado por Félix de Castro y Saturnino Alvarez.

Finalmente actuará Jesús Hermo con los jueces de línea, Joaquín Montaner y Pedro Rodríguez Piña.

Como se ve no figura en la lista Marcial Fuentes a quien hace ya como cuatro partidos que no ponen en lista los señores del mangoneo en el Colegio de Arbitros.

Antes se le echaba la culpa de esa arrebatiña al señor Ferré-Elías, pero ahora no sabemos a quien habrá que señalar, pero lo cierto es que allí se siguen fajando unos con otros con los arbitrajes.

Esta tarde, en el Campo Armada, se celebrará la segunda jornada del Campeonato de la Liga Amateur.

Y los juegos señalados en el schedule son los siguientes:

Bengochea y Bulnes; Vedado y Deportivo; Angeles y Fraga.

Indiscutiblemente que los muchachos del "Hispano" son digno ejemplo de tenacidad y entusiasmo.

La ardua labor que realizaron con motivo de las fiestas inaugurales de su hermoso Campo de Deportes "Armada", nos hacía creer que descansarían un rato, pero nos han demostrado que en la sociedad decana, la lucha siempre es igual, cuando se trate de mejorar la actuación social y deportiva del Club, y máxime cuando se quiere premiar a la lealtad y apoyo de las sociedades hermanas.

El día 13, por la noche, el "Teatro Nacional" lucirá esplendoroso y magnífico.

Para dicha fecha, los hispanófilos con la cooperación decidida de otros elementos valiosos de nuestro deporte, organizan una velada en honor del equipo del "C. D. Centro Gallego" con motivo de su actuación en Costa Rica y también por haber ganado el trofeo "Hispano", el primero que se juega en aquel pedazo de terreno que es el orgullo de la "legión hispanófila".

Se está confeccionando un programa selecto, sólo podemos hoy decir que Fabián Rodríguez es uno de los organizadores.

Rafael Armada, el Presidente del Club, pronunciará el discurso oficial al hacer la entrega de la Copa.

Se habla de una sorpresa, que prepara un grupo de simpatizadoras de los Clubs organizadores de la fiesta. ¿Qué será?

Se efectuará hoy en España la última jornada de las eliminatorias del Campeonato.

A continuación ofrecemos los juegos que se celebrarán:

En el primer grupo: Celta de Vigo y Racing de Sama.—Real Oviedo y Real Unión de Valladolid. — Cultural Deportiva Leonesa y Deportivo de la Coruña.

En la segunda división; Deportivo Alavés y Real Madrid.—Athletic de Madrid y la Gimnástica de Torrelavega. — Racing de Santander y Athletic de Bilbao.

En el tercer grupo: Europa y Patria de Aragón. — Iberia y Real Sociedad de San Sebastián. — Real Unión de Irún y Barcelona. (¡Qué partidito, eh! Dichosos los que puedan verlo!)

En el cuarto grupo: Sevilla y Valencia. — Levante y Cartagena. — Murcia y Real Betis Balompié.

Nuestras selecciones aquí van:

Celta, Oviedo y Deportivo.

Alavés, Madrid y empate entre bilbaínos y santanderinos.

Europa, Real Sociedad e Irún.

Sevilla, Levante y Murcia.

Contestando una pregunta que se nos hizo anoche, informamos que los cuartos de final se jugarán en dos vueltas; la primera se celebrará el domingo 22, pues la fecha del 15 está reservada para desempates, lo cual se da de trompazos con el acuerdo existente del goal average.

A continuación damos los estados de los Clubs:

Primera división:

	G.	E.	P.	Gf.	Gc.	Pts
Celta	6	1	2	48	16	13
Deportivo	6	1	2	30	11	13
Oviedo	6	1	2	33	19	13
C. D. Leónesa	3	1	5	20	31	07
R. U. Valladolid	2	0	7	15	45	04
R. de Sama	2	0	7	12	36	04
Totales	25	4	25	158	158	54

Segunda división:

	G.	E.	P.	Gf.	Gc.	Pts
Bilbao	6	1	2	26	11	13
Alavés	5	3	0	17	08	13
Madrid	5	2	2	22	17	12
Santander	5	1	3	32	13	11
Gimnástica	1	3	6	06	35	05
Athletic	0	0	9	9	28	00
Totales	22	10	22	112	112	54

Tercera división:

	G.	E.	P.	Gf.	Gc.	Pts
Real Unión	7	1	1	34	14	15
Barcelona	6	2	1	32	17	14
Real Sociedad	7	0	2	29	16	14
Iberia	3	0	6	15	25	06
Europa	2	1	6	18	19	05
Patria	0	0	9	05	42	00
Totales	25	4	25	133	133	54

Cuarta división:

	G.	E.	P.	Gf.	Gc.	Pts
Murcia	6	1	2	20	12	13
Valencia	5	2	2	19	13	12
Real Betis	4	2	3	18	16	10
Cartagena	4	1	4	16	15	09
Sevilla	2	2	5	09	12	06
Levante	2	0	7	11	25	04
Totales	23	8	23	93	93	54

Del Club Deportivo Centro Gallego recibimos la siguiente convocatoria que publicamos con el mayor gusto:

"Habana, abril 7 de 1928.

Sr. Cronista de Sports del DIARIO DE LA MARINA.

Ciudad.

Muy señor mío:

Le ruego tenga la bondad de insertar en su muy leída Sección, la siguiente citación:

Se cita a los socios del Club Deportivo Centro Gallego para la Junta General Extraordinaria que se celebrará en nuestro domicilio social, el día 9 del actual, a las 8 y 30 p. m., con la siguiente Orden del Día:

Para tratar del equipo de Foot Ball.

Dándole las gracias anticipadas aprovecho esta oportunidad para suscribirme su muy atento y s. s.

Club Deportivo Centro Gallego
Comité Deportivo.

Carlos Fournier,
Secretario, p. s. r".

"Sabemos que espontáneamente algunos de los miembros del Colegio de Arbitrios, clasificados como jueces de primera categoría, se han ofrecido para dirigir los partidos de la Copa Consolación como árbitros amateurs, o sea renunciando a las dietas que la actual legislación les tiene señaladas para sus actuaciones".

Tranquilícese el lector. Esta noticia se refiere a Cataluña.

Los de aquí, si acaso, se fajarán como perros y gatos por un arbitra-arbitraje pagado.

Instituto vs La Salle

Juegan hoy por la mañana en el Stadium, decidiendo el campeonato de base ball intercolegial

A las nueve en punto de la mañana de hoy dará comienzo en los terrenos del Stadium de la Universidad, el choque decisivo de base ball anunciado entre los clubs Instituto de la Habana y el Colegio La Salle, en opción al Campeonato Intercolegial del año.

Gran entusiasmo existe entre los alumnos de estos dos planteles de educación por este interesantísimo choque en que los dos teams jugarán lo mejor posible a fin de conquistar la victoria.

Los muchachos del Instituto enviarán a su mejor pitcher al box, y tratarán de castigar desde temprano a los players del colegio La Salle, que entrenados por el popular Manolo Morera, han hecho este año una buena demostración basebolera.

Horacio Alonso asegura que ganará su tercer campeonato consecutivo.

La entrada para el juego es completamente gratis, lo que advertimos a los alumnos de los dos colegios contendientes para que asistan desde temprano y den los mejores chers a sus compañeros.

EN 1912

Después de años de ensayos se pusieron a la venta los primeros SANITUBES. Tienen por tanto, 16 años de venta al público sin una sola queja. Insista en SANITUBE y rechace las imitaciones aunque se las regalen.

1d-8

CONTRA GRANOS

La sangre revuelta en los meses de calor, hace reventar de granos a pequeños y mayores. Los granos no son salud como dice el vulgo sino la expulsión de lo malo que se lleva dentro. Los granos, sietecueros, uñeros, golondrinos y diviesos, se curan pronto y bien con Ungüento Monesia, que se vende en todas las boticas.

1d-8

Dutch Henry Está Listo

El célebre zurdo de los Giants, está en magníficas condiciones para la próxima season

Ayudados por el magistral pitching del zurdo Dutch Henry, que en sus últimas salidas ha demostrado admirables condiciones, los Gigantes de McGraw se apuntaron el otro día su cuarta victoria consecutiva sobre los Senadores, siendo el score de ocho por dos.

Stanley Harris creyó que la velocidad de Fred Marberry podía detener con facilidad a los desbordados sluggers de McGraw, que en sus juegos de primavera están bateando horrores, pero Terry, Jackson, O'Doul, Lindstrom, Harper y comparsa le demostraron que los Yankees no son los únicos que saben hacer viajar a la de corcho. En los primeros innings fueron dominados, pero en el tercero dieron la voz de alarma y como resultado de ello el score se empató en una carrera, para colocarle después en 3x1, con un bonito rally en el principio del cuarto acto.

En el line up de los Gigantes apareció un nuevo slugger: Andy Cohen, que según muchos no tenía calibre para batearle a los pitchers de las Mayores. Andy acabó con los rumores disparando dos triples y un single en cuatro excursiones que hizo al home. Y en el sexto inning el infielder Bluege le robó otro hit con una cogida fenomenal.

Terry también le dió a la bola, lo mismo que Lefty O'Doul, Lindstrom y Roush, que serán las columnas de ataque en la novena de McGraw. Dutch Henry fué mucho para los Senadores, y aunque le dieron diez hits, supo dominar a la hora buena, cuando un batazo en el terreno de nadie significaba una carrera.

El score fué:

GIANTS

	V.	C.	H.	O.	A.	E.
Roush, cf.	4	0	1	2	0	0
O'Doul, lf.	5	1	3	1	0	0
Lindstrm, 3b.	4	1	1	3	3	0
Terry, 1b.	4	2	3	15	1	1
Jackson, ss.	4	0	0	2	7	0
Harper, rf.	3	1	1	0	0	0
Cohen, 2b.	4	2	3	1	3	0
Cummings, c.	4	1	1	2	1	0
Henry, p.	4	0	0	1	6	0
Total	36	8	13	27	21	1

SENATORS

	V.	C.	H.	O.	A.	E.
Rice, rf.	5	0	0	1	1	0
Hayes, 2b.	4	1	3	2	4	0
Judge, 1b.	4	0	0	8	2	0
Goslin, lf.	3	0	1	1	0	0
Barnes, lf.	1	0	1	1	0	0
Ganzel, cf.	3	1	1	4	0	0
Bluege, 2b.	3	0	1	2	2	0
Gillis, ss.	4	0	1	1	0	0
Tate, c.	4	0	0	5	1	0
Marberry, p.	3	0	1	2	0	0
a-Sisler	1	0	1	0	0	0
Total	35	2	10	27	10	0

a-Batted for Marberry in the ninth

Anotación por entradas:

Giants. . . . . 001 201 022—8
Washington. . . . 010 000 010—2

SUMARIO:

Three-base hits: Gills, Cohen (2), Terry (2). Two-base hits: Ganzel, Terry, Harper, Hayes, Cummings. Sacrifices: Bluerge, Harper, Roush. Double plays: Cohen, Jackson and Terry; Lindstrom and Terry. First base on balls: Henry 1. Left on bases: Giants 3; Washington, 8. Struck out: By Henry 2, Marberry 4. Passed ball: Cummings. Umpires: Pfirman (N. L.), Van Graflin (A. L.). Time of game: 1.39.

Artístico cofrecito hecho de corcho imitando el libro del inmortal Don Quijote de la Mancha, se encuentra a la venta en El Encanto, Casa Wilson, Manón, La Moderna Poesía y en "ROMA"; también lo hay en las principales dulcerías.

Victoria de los Dodgers

Echarri fildeó muy bien contra los muchachos de Wilbert Robinson

Los Dodgers de Brooklyn se anotaron el otro día una fácil victoria sobre el club Jacksonville, 12 por 4, interviniendo en ella el fuerte hitting de Tyson, Bancroft, Bissonnette, Henline y Riconda. Estos players le batearon reciamente a los pitchers del Jacksonville anotándole cuantas carreras quisieron.

Mientras tanto, McWeeny, Bill Doak y Koupal dejaron a los "minoristas" en siete hits, uno de los cuales correspondió al cubano José Echarri, que se distinguió notablemente en la tercera.

El score fué:

BROOKLYN (N)

	V.	C.	H.	O.	A.	E.
Tyson, cf.	5	3	3	3	0	0
Bancroft, ss.	4	3	3	2	3	0
Handrick, lf.	2	0	1	2	0	0
Bresler, lf.	0	0	0	0	0	0
Bis'nette, 1b.	4	0	2	6	0	0
Herman, rf.	3	0	0	0	0	0
Carey, rf.	1	0	1	1	0	1
Riconda, 2b.	6	1	2	4	3	1
Patridge, 3b.	4	1	1	2	2	0
Henline, c.	3	2	2	7	1	0
Doak, p.	1	1	0	0	1	0
McWeeny, p.	1	0	0	0	0	0
Koupal, p.	1	0	0	0	0	0
a-Flowers	1	1	1	0	0	0
Total	36	12	16	27	10	2

JACKSONVILLE (SE)

	V.	C.	H.	O.	A.	E.
Echarri, 3b.	5	1	1	0	4	0
Gallagos, cf.	4	1	2	4	1	0
Collins, lf.	4	2	1	1	0	0
Clabaugh, 1b.	4	0	1	9	0	1
Scholz, ss.	2	0	0	5	2	0
Hall, 2b.	2	0	1	3	2	0
Castro, rf.	4	0	0	0	0	0
Johnson, c.	4	0	0	5	0	0
Burleson, p.	2	0	1	0	1	0
Holland, p.	1	0	0	0	2	0
b-Bates	1	0	0	0	0	0
Total	33	4	7	27	12	1

a-Bateó por McWeeny en el 7º
b-Bateó por Holland en el 9º

Anotación por entradas:

Brooklyn. . . . . 050 130 102—12
Jacksonville. . . . 000 001 030— 4

Two-base hits: Riconda, Bissonette, Hall, Cary, Clabaugh, Bancroft. Three-base hits: Tyson 2. Hits: Doak 4 in 3 innings; Burleson 12 in 5; McWeeny, 2 in 3. Sacrifice hits: Tyson, Bissonette, Carey. Stolen bases: Partridge, Tyson, Bancroft, Double plays: Riconda, Bancroft to Bissonette; Partridge, Riconda and Bisonette; Hall, Scholz and Clabaugh; Echarri, Hall and Clabaugh. Left on bases: Brooklyn 12; Jacksonville 8. First base on balls: Burleson 5, Holland 6, Doak 1, Koupal 3. Hit by pitcher: Holland (Henline). Struck out: Doak 1. McWeeny 4. Burleson 2, Holland 1. Koupal 2. Time of game: 2.06. Umpires: Klem and Bandrimer.

Sportfolio

¿Para cuántos teams pitcheó Wilcy Moore antes de incorporarse a los Yankees? ¿Qué cantidad costó a Huggins?

¿Ha derrotado alguna vez Tommy Loughran a Johnny Risko? ¿Quién estableció recientemente algún nuevo record mundial para el lanzamiento del shot put de 16 libras?

¿Quién fué la primera mujer que ganó el campeonato singles de tennis en los Estados Unidos?

¿Está jugando todavía base ball profesional el torpedero Larry Kopf, que estuvo con los Reds del Cincinnati?

¿Dónde adquirieron los Gigantes a los pitchers Billy Walker y Jim Faulkner? Cuál de los dos es mejor? ¿Quién tiene más velocidad?

¿Quién ganaría en una pelea entre Paulino y Sharkey? ¿Por qué no se ha efectuado? ¿Cree usted que Heeney pueda vencer a Tunney?

¿Cuáles el mejor corredor de Cuba en obstáculos? ¿Quién tiene más velocidad, "Guaca" Estévez o Mario González? ¿Quién ganará este año el salto alto de garrocha?

RESPUESTAS A LAS PREGUNTAS DE AYER

Ty Cobb se robó tres veces el home en la pasada temporada. Ocho boxeadores de cartel murieron el año pasado. Ellos fueron: Tiger Flowers, Young Corbett, Freddie Welsh, Aurelio Herrera, Spider Kelly, Jimmy Delaney, Frankie Callahan, y Young Griffo.

La Western Intercollegiate Conference of Basket Ball está compuesta por equipos de las universidades de Michigan, Purdue, Indiana, Wisconsin. Illinois, Iowa, Ohio State, Chicago, Northwestern y Minnesota.

Honrsby ha bateado tres veces más de cuatrocientos. En 1922 bateó 401, en 1924, 424 y en 1925, 403.

Grenda Hill, pareja de ciclistas, recorrieron 2.770 millas en una competencia de seis días en el Madison Square Garden.

El Club Ferroviario ganó las competencias juniors de natación del año pasado. E. Henríquez, José M. de la Torre, Billy Jones, Jorge Pérez, fueron ganadores en distintos eventos. Sus tiempos los publicaremos más adelante. Billy Jones fué el mejor de todos los contendientes.

Ricardo Faura: El esperar el primer strike es una táctica como otra cualquiera del base ball. Así tratan de averiguar los bateadores si el pitcher está wild. Pero, no puede considerarse una regla.

Charles Root, de los Cubs, pitcheó 45 juegos en la pasada temporada y alcanzó 26 victorias. El número de games que le pitcheó a los Piratas se lo diremos más adelante.

El outfielder Roush viste uniforme de los Gigantes como resultado del cambio que llevó a George Kelly a las filas del Cincinnati.

Lea Mañana: Sportfolio.

TEMAS DEPORTIVOS

EL PASO ATRAS

Desorientada durante largo tiempo la numerosa afición a los deportes del Dios Balón, han sido raras las organizaciones verdaderamente deportivas y dentro de ellas las que descubrieron nuevos horizontes a la afición del universalizado deporte.

Años atrás, como distantes del deporte surgió una entidad que durante algún tiempo se preocupó con celo de la organización de pruebas en la peña futbolista y de la reunión de aficionados en un local social dentro de la ciudad. Aquel organismo no pudo defenderse de dos enemigos: uno que estaba en sí mismo y en la pobreza de sus medios; y otro en la opinión, que le era francamente hostil, porque entendía que no era poniendo obstáculos en el camino del club, sino cooperando a su esfuerzo y alentándole en su obra, como se labora por el deporte.

Llegó por fin la fusión preconizada; pero no se logró la deseada suma de entusiasmos, porque aquel fué el instante precisamente elegido para dar de lado al deporte.

Dificilísima transcurrió la existencia del, desde entonces, los "altruistas", alrededor casi exclusivamente de una prueba temporal: el Campeonato en los campos.

Repetida la historia siempre, al cabo de varios años, una entidad que guarda ciertos puntos de contacto—en el recuerdo—con aquel club ha aparecido. La Peña futbolística ha tenido la virtud de estimular las actividades adormecidas del viejo deporte. El nuevo ser ha actuado en público con entusiasmo en varias ocasiones y sus organizaciones se han caracterizado por un derroche de energías deportivas.

Nuevamente la FOFA ha querido salir de su paro y la junta designó los hombres que pueden obrar el milagro. Ahora nadie desea que la FOFA naufrague en sus generosos impulsos en pro del deporte mundial, por el contrario, que su acción permanente siga siendo el estímulo que la entidad madre sienta próximo para alentarla en las obligaciones deportivas que le incumben.

La FOFA tiene su camino perfectamente trazado: debe ser entidad tutelar, y en su oficio organizador, el rumbo debe ser el más amplio, el más acogedor. Concursos no muchos, pero sí de alta importancia, de gran significación. Por tales derroteros, Una y otra agrupacfones—Dios haga que no se fusionen nunca— tendrán ancho campo de acción, donde el éxito estará en razón directa del esfuerzo que se haga para lograr el mayor éxito.

Perfectamente. Sea es el programa, y que de la prueba de su eficacia tanto como de su autoridad—que algún día puede ser discutida—, llevándole a cabo enteramente y con una organización a tono con las exigencias de lo que por su categoría le es exigido.

Estamos en una época de crisis que sofoca y aplasta todo impulso económico y todo intento deportivo.

La guerra que acabó brutalmente con el prestigio deportivo de las sociedades y con su tradición de progreso y deportivismo, desterró también el idealismo, y como si todos los nobles sentimientos y las delicadas ideas hubiesen sucumbido en la lucha que dió al traste con el equilibrio del deporte, la prosa, la vulgaridad, las pasiones groseras y los instintos desenfrenados enseñorearonse de la superficie de la tierra.

No se hubiese podido creer que de modo tan radical y tan brusco, cambiase la condición deportiva, y mucho menos que una agudización del sentimiento, una sacudida de tragedia fuese la causa de este cambio.

Parecía que la depresión moral, el cúmulo de sensaciones deportistas no fuese la más propicia preparación de una era prosáica en que todo egoismo y toda plebeyez substituyese las tendencias de elevación espiritual que se manifestaban en rápida progresión ascendente, conforme se extendían los medios del deportivismo y se vulgarizaban los adelantos de la iniciativa.

Pero el fenómeno inesperado se presenta en caracteres tan definidos, que no deja lugar a dudas. Podremos juzgarle incomprensible, pero no se puede negar que es un hecho.

Quizás siga progresando la ciencia; quizás logre librarse de este movimiento de retroceso algunas de esas manifestaciones del humano saber que no necesiten de otro medio de desarrollo que el propio esfuerzo; pero aquellas otras que precisan del ambiente propicio que solo proporciona el alto nivel mental del público, su afición a lo bello, su simpatía por lo que le hable al alma, como son las luchas deportivas, no tendrán más remedio que descender sin pretender conservar el contacto con el público, que necesitan para su éxito y su difusión.

En el futbol, más que en ningún otro deporte de la pelota, puede advertirse la verdad de lo que decimos. El cambio brusco que las aficiones de las deportividades han sufrido por efecto de la degeneración individual quese produjo después de la hecatombe, es tan evidente, se muestra con un descaro, con una carencia de rubor, que asombra a los pocos que pudieron librarse del contagio. No es ya que guste la chabacanería, que se prefiera lo burdo, lo que habla groseramente a los sentidos, y que desdeñe todo aquello que tenga una inspiración más elevada y altruista, sino que se hace alarde de ello, y como si el decoro y el buen gusto hubieran sufrido también un eclipse total, se vanaglorien hasta aquellas personas que presumen de cultas, de esta degeneración vergonzosa, que antes ocultaba púdicamente el que era víctima de ella, como se ocultan todos los vicios o todas las aberraciones.

Modesto Guerreiro Gómez.
Habana, Abril de 1928.

¿Fumaría Ud. ovalados si fueran 16?

Pues pida en todas partes desde mañana

Partagás de Luxe

Por 5 ctvs. un gran cigarro... y algo más también.

2797 1d-8

STRAND
TRADE-MARK

Es tan completo nuestro surtido de trajes de Verano, que es muy fácil hacer una buena selección.

En cualquiera de nuestros Salones de Ventas, le mostrarán a usted las calidades siguientes:

TELAS INGLESAS

Dril Crudo	$ 9.00
Palm-Beach	$10.00
Crash	$12.00
Dril Blanco	$15.00
Granité	$15.00
Gabardina	$15.00
Muselina	$17.00
Porofabric	$38.00

STRAND
TRADE-MARK

BELASCOAIN y SAN JOSE
SAN RAFAEL 17 GALIANO 111
MONTE y AGUILA

Anuncios A G J-I-5698

M.E.C.D. 2016

SOCIEDADES ESPAÑOLAS

DOS IMPORTANTES ACTOS HOY, EN LA "ASC. CANARIA"

Será inaugurado el nuevo equipo de Rayos X y se celebrará una Asamblea de Apoderados

En el día de hoy, a las 10 a. m. tendrá efecto en la casa de salud "Nuestra Señora de la Candelaria" el solemne acto de inaugurar el nuevo equipo de Rayos X y Fisioterapia adquirido recientemente por la Asociación Canaria y que ha sido instalado en su moderna casa de salud, en el pabellón destinado expresamente para ello.

Al acto concurrirán los miembros que integran el Comité Ejecutivo con su presidente Don. Andrés Núbregas Mayorquín; los que forman la Asamblea de Representantes, los elementos de las diversas Secciones, el Cuerpo Médico del gran sanatorio y asociados en general.

Grandes elogios se han hecho acerca de esta valiosa adquisición que ha hecho la Asociación Canaria, pues se trata de un equipo modernísimo y completo, que representa en la historia de la pujante Colectividad un positivo paso de avance. El equipo de que se trata es único en Cuba.

La Asamblea de Representantes iniciará su sesión ordinaria a la una de la tarde de hoy, con la orden del día que ya hemos dado a conocer.

Esta sesión promete resultar muy interesante, a juzgar por los asuntos a tratar y por la elección del nuevo Comité Ejecutivo.

La gran función teatral que mañana celebra en el teatro Nacional la Sección de Propaganda de la Asociación Canaria está llamada a constituír un éxito resonante.

Así lo demuestra el enorme entusiasmo que la misma ha despertado.

Existe espectación por oír al ilustre orador cienfueguero Dr. Pedro López Dorticós, que hará el discurso de propaganda y admiración a la obra canaria de Cuba.

Regino López estará con toda su compañía y llevará a escena las interesantes obras "Frivolina" y "Las Viudas de Valentino"; Regino hará un Monólogo que agradará mucho y habrá otras sorpresas gratas para los espectadores.

Completa estará en el Nacional la Orquesta del "Alhambra".

Tomará parte, también, la Banda Municipal.

Hasta el día de hoy se despacharán entradas en la Asociación Canaria, Paseo de Martí No. 107.

Si sobraren se pondrán a la venta mañana en las taquillas del Nacional.

Los precios oscilan entre $1.50 y $0.30.

EL DR. LOPEZ DORTICOS.

En la tarde de hoy, a las 6 p. m. llegará a esta Capital procedente de la Perla del Sur el Dr. Pedro López Dorticós, ilustre personalidad de Cienfuegos que viene a tomar parte en la función que mañana se celebra en el Teatro Nacional.

El Presidente de la Asamblea.

Llegó procedente de Cabaiguán el señor Bernabé García Morales, Presidente de la Asamblea de Representantes de la Asociación Canaria.

PROGRAMA DEL BAILE "REGALOS DE PRIMAVERA"

En el Palacio de Galicia tendrá efecto esta noche, con la orquesta de Zerquera

Muchos son los atractivos, regalos, sorpresas y demás, que llenan este suntuoso como atrayente baile Regalo de Primavera, que hoy, domingo, de Resurrección va a ser celebrado en la casa de Galicia.

Un buen número de sorteos serán verificados entre la numerosa concurrencia que con toda seguridad invadirá tan magnífico palacio.

Entre los objetos que entran en sorteo, figuran algunos de gran valor, como son: un fino reloj de pulsera última novedad para damas, regalo de La Favorita, importante joyería de esta plaza, sita en Animas 30; un valioso y bonito mantón, y un precioso abanico, los cuales se exhiben en la abaniquería Manon, de Obispo 89.

Para el buen orden de los sorteos, han sido numerados los carnets de ambos sexos, puesto que para el sexo feo ha sido reservada una elegante cartera de finísima piel con cantoneras de oro.

Los bailables serán ejecutados por la afamada orquesta Zerquera, con sujección al siguiente programa:

Primera parte:

Vals: In a little Spanish Town; danzón: Ráscame que me pica; fox trot: Some-time I am happy; danzón: María Teresa; danzón: Tengo un recuerdo.

Segunda parte:

Schottis: Baños de placer; danzón: La Carretera Central; fox trot: Río Rita; danzón: Yo quisiera llorar; paso-doble: Currito de la Cruz.

Tercera parte:

Fox trot: Hallelujah; danzón: Entre las flores; danzón: Rosa roja; fotx trót: Hello blue bird; danzón: Pa Cantón; paso doble: La mujer del torero.

Himno Nacional.

MOVIMIENTO DE ENFERMOS HABIDO AYER HASTA LAS CUATRO DE LA TARDE, EN LAS QUINTAS DE SALUD

LA PURISIMA CONCEPCION, de la Asociación de Dependientes.

INGRESARON: Francisco Infante Márquez, Isidoro Loralde la Huerta, Bartolomé Tovar Mayoral, Benigno Paradela Fernández, Francisco Ramudo Fernández, Francisco Arias Arias, Diego Otero Calderín, Angel Rodríguez Alonso, Angel Pérez Rodríguez, Demetrio Mozante Barreda, Francisco Carballo Fuste, Carlos Cordobés Pérez, Néstor Clavel Garrido, Abelardo Silva Villar, Francisco Ramudo Rodríguez y Jerónimo Díaz.

SALIERON DE ALTA: José Vitón Velázquez, Francisco Ramudo Rodríguez, Jerónimo Díaz Santana, Antonio Barrera Burgos, Bernardo Blanco Blanco, José María Sánchez Rivera, Faustino Fernández Fernández, Enrique de Piña Moreno, Antonio Huerta Pardo, Alfonso Obregón Zayas, Jesús Miguel Rojo, José Suárez Quevedo, Armando Matilla Armada, Rafael Padrón Gutiérrez y Raul Ovares Gutiérrez.

LA BENEFICA, del Muy Ilustre Centro Gallego.

INGRESARON: Luciano Paradela Paradela, Conrado Rumbau Segura, Lino Tuñas Caamaño, José Vicente Fraga Casal, Miguel Angel Porto, Antonio Domínguez Carrera, Manuel Quintana Fraguela, Segundo Vázquez Rey, Ramón Varela Blanco y Jovino Cotarelo Reihante.

SALIERON DE ALTA: Baldomero Martínez, Bernardino Pérez López, José Petein, Santiago García, Jesús Fernández Chao, José Díaz Pérez, Cesáreo Jacob Chouza, Antonio González Crespo, Camilo Rey Douzao, Jesús Cora Rolle, Antonio Fernández, Francisco López Prado, Manuel Vidal García, Manuel Santeiro Pérez, Manuel Alvarez Rodríguez, Santiago Cebreriro Palenzuela, José Arias, Francisco Fontao Pita, Alejandro Regueiro Cuteiriño, Francisco Regueiro Castro, Francisco Rodríguez López, Camilo Daperce González, Delfín Martínez Domínguez, Manuel Fernández Taboada, Antonio Saavedra Llamas, Antonio Gregorio García, José Pallarés García.

FALLECIO: Conrado Rumbau Segura.

COVADONGA, del Centro Asturiano.

INGRESOS: María Dolores Ablanedo Herrero, Manuel Rodríguez Martínez, Ricardo Rodríguez García, José Alvarez Suárez, Jorge Almeida Montaña, Enrique González Soto, Felisa Alonso Vázquez, Braulio Fernández Carrill, Pedro F. Bernal, Florencio Suescane Azcona, Luciano Antomil García, Gervasio García Fernández, Gabriel Perera Zamora, Francisco Alonso Rodríguez, Francisco Oria Arroyo, Roberto Cano Cano, Alfredo Rubio Canmino, Saturnino Coto Alas, José Pascual Hernández, Víctor Alvarez González, José R. Alvarez Suárez, Ramón González Martínez, y Manuel García Suárez.

ALTAS: Alfredo Rubio Camino Pedro González Hanes, Silvestre Alvarez Suárez, Ambrosio Perdomo González, Jaime Fernández del Valle, Silvio García Rodríguez, Antonio Catalán Arellano, Fulgencio Armendariz Astivia, José Manuel Cortada Brito, Juan Antonio Mestas Suero, Manuel González Mollera, Vicente González Lorenzo, Manuel Suárez Suárez, Maximino Suárez González, Cesáreo Menéndez López, Manuel Sierra López, Manuel Crespo Noriega, Regino Santos Lago, Félix Parés Palacios, Víctor López Ramos, Manuel Suárez Peláez, Manuel González Díaz, Mauro Acebo Ruiz, Aurelio Pérez Fernández, Vicente Canto Díaz, Julia Portafe Bragado, y Felipe Lizama Noriega.

NUESTRA SEÑORA DE LA CANDELARIA, de la Asociación Canaria.

INGRESARON: Juan Pérez González, José Lorente Alfonso y Carmen Cribón de Llanes.

SALIERON DE ALTA: José Rodríguez González, Daniel Pérez Morón, Paulino Rodríguez Batista, José García Toledo, Manuel J. Domínguez, Luis Negreira Cabreira, Hermenegildo Castro, Mariano Camel Martín, Martín Morgadanes, Enrique López Ramos, Ruperto López Cáceres, Alberto Luna Rodríguez y Miguel Argüelles Pacheco.

SANATORIO del Centro Castellano.

INGRESARON: Antonio Martín Alvarez.

SALIERON DE ALTA: José Portas Mesa, Victoriano Gómez Cruz, Sabina Domínguez Fernández y Rosa Uriú Fernández.

LA BALEAR, del Centro Balear.

INGRESARON: Pura Morán, Elena Agüero Amores, Matías Piera Pou, Manuela Ruiz Barbeito y Juan Pujol Flecas.

SALIERON DE ALTA: Blanca Gómez Esquivel, Etelvina Heres Peláez, Eulalia Cruz Martín, Manuela López Rodríguez, María Ursula Vázquez, María Peláez de Herrera, María Rey Moa e Isolina Rodríguez Leirado.

CONCEPCION ARENAL, de Hijas de Galicia.

INGRESARON: Augusta López Veloz y Manuela Sandil.

SALIERON DE ALTA: Nemesia Rodríguez, Amelia Fuldosa, Genoveva Rodríguez, Generosa Salgado, Purificación Pérez, Concepción Fernández, Adela Pérez, Rosa Menció, Catalina Rodríguez y Julia Colla.

LA ASOCIACION DE DEPENDIENTES RINDIO TRIBUTO EN HONOR DE SUS ILUSTRES MIEMBROS DESAPARECIDOS

Las ofrendas florales.—Oraciones elocuentes de los señores Pestana y Navarro.— Las alumnas hicieron guardia de honor en las tumbas de Enrique Rentería y J. de la Puente.

Ayer, por la tarde, en la necrópolis de Colón, se celebró el acto muy solemne organizado por la Asociación de Dependientes para rendir homenaje de vocación y de amoroso recuerdo a los que fueron sus dignísimos presidentes, señores Enrique Rentería y Don Juan de la Fuente; así como a todos los asociados que rindieron su tributo a la muerte, después de haber demostrado gran amor y de haber prestado servicios muy loables a la Asociación de Dependientes, la Catedral de la mutualidad, donde se cobijan y se abrazan fraternalmente hombres de todos los pueblos del mundo.

Concurrieron la señora viuda de Enrique Rentería, señora Laura Urquía y el hijo de Don Manuel de la Fuente doctor José Manuel de la Fuente. En representación del Alcalde, el Capitán Ayudante Nespereira. En representación del Gobernador Provincial el señor Rogelio Caramés, Jefe del Negociado de Sociedades en el Gobierno Provincial; en representación del Presidente general de la Asociación, el secretario señor César Toledo; los presidentes de Sección Ambrosio Borjes; Gustavo Graupera, Manuel García, Manuel Díaz Aranda, Alfredo Suárez, el vicesecretario señor Toledo Pons, el socio número uno; el doctor José María Basanilla y Juan Besanilla; el señor Vicente Arana, Presidente de la Delegación de Marianao; Joaquín Cequeira; el Administrador de la Casa de Salud "La Purísima" Don Juan Aedo, con todo el personal administrativo; el doctor Joaquín Chalons Director del cuerpo facultativo del mismo Sanatorio; los señores Virgilio y Ernesto Suárez, sobrinos de Don Juan de la Fuente, José Llamosas, Presidente de la Benéficencia Vasco-Navarra; el Presidente de la Beneficencia Aragonesa, señor José María Ibáñez y el vice señor Ricardo Bielsa, señor Antonio Porta, inspector de la Tropical; señor Miguel Recarey; el Contador de la Caja de Ahorros de la Asociación señor César Campo, con todos los empleados de la misma; los señores de la Directiva:

Aurelio Cano; Antonio Bosch; Pedro Bregolat; Aurelio Pestana; Manuel García; Gaspar Otero; José D. Morales; Lorenzo Cruz; Dámaso Rebollo; Joaquín Díaz; Manuel Fariñas; José M. Rodríguez; Eloy Guerra; Rafael Rivas; Ricardo Fuente; Macario Cuenllas; Alejandro Bolaños; Ramiro Sardiñas; Pedro Hernández Massi; Joaquín Vida!; Adolfo Viera; Ismael Cortés; Félix Fernández; Manuel Betancourt; Federico Recha; Arnaldo Inda; Leandro Urbano; Angel Bustillo; Manuel Díaz Granda; José Vignau; Andrés Franco; Fernando Suárez; José Martínez Selaya; Ricardo Villalonga; Manuel F. Taboada; Ernesto Lariot; Marcelo Hernández; Mariano Rodríguez; José M. Pérez; Joaquín Batista; Manuel Corbolla; Alejandro Gómez Sánchez; Alfredo Suárez; Velasco Paniagua; José Estevez; Pedro Interterian; Antonio Borgen; Alfredo Testar; José Luis González; Guillermo Pérez Lavielle; Manuel Echevarria; Rogelio Castañeda; Valerio Presmanes; Juan Bautista Laplume; Gustavo Graupera; Enrique Suárez y Raul Riquelmo.

Concurrían también el Inspector técnico del plantel de enseñanza, doctor Luciano Martínez, con el vicedirector señor Manuel Fernández y la Directora señorita Carmen de la Puerta todos los profesores y profesoras y un grupo de alumnas del plantel.

Reunidos ante la tumba del señor Enrique Rentería, sobre la cual se depositó la gran corona que los de la Asociación le dedicaban como evocación, recuerdo y honda gratitud de todos los asociados y las niñas del plantel le hicieron guardia de honor. Y poco después el señor Pestana hacía uso de la palabra para pronunciar una solemne oración.

La iglesia celebra todos los años la fiesta de los fieles difuntos, fiesta de una gran sentimentalidad porque en ella se evocaba el dolor por los buenos desaparecidos. De la misma manera, la Asociación de Dependientes ha querido fijar este día, para consagrar sus duelos sociales; día siete de Abril, en que se rindió a la vida aquel nuestro querido Presidente que se llamó Enrique Rentería, día en que también venimos a tributar el mismo amoroso homenaje a aquel otro gran Vicepresidente que se llamó Don Juan de la Puente, y a todos los socios que cayeron cumpliendo con los deberes sagrados de engrandecer y prestigiar a la Asociación de Dependientes, a la que amaron sobre todas las cosas. Por eso llegamos a este lugar, donde el alma se pone de rodillas a dedicar estas flores de nuestro dolor a los que dieron todo; amor, trabajo, entusiasmo, voluntad para coronar la obra de nuestra catedral y de nuestro templo de dolor.

La vida de Enrique Rentería, debe de ser un ejemplo a imitar por todos, absolutamente todos los socios.

Enrique Rentería, vasco neto, carácter recio, corazón nobilísimo y puro, abandonaba su hogar, sus hijos y sus intereses para llevar a la Asociación sus actividades que fueron formidables durante muchos años.

Don Juan de la Puente, cubano, hijo de esta tierra luminosa y hospitalaria fué un glorioso soldado del Ejército fundador del portento actual; fué después, soldado mantenedor y batallador constante al que ni la parálisis de sus piernas, ni las inclemencias del tiempo, ni el temor al momento de las pasiones exaltadas dejó de comparecer en la Asociación; siempre risueño, siempre amable, siempre caballeroso, siempre dispuesto a discutir como un gran paladín sobre todas las cosas. Era de los que se entregaba como un apóstol de las ideas. Y fué la idea que muchas veces se tradujo en realidad y en grandeza para la gran mutualidad. El, como Rentería, son dos figuras que se destacan, porque fueron dos corazones donde florecían todas las causas nobles y justas.

El recuerdo de estos dos beneméritos, así como de todos los anónimos será imperecedero para nosotros y todos los años, el día siete de abril, vendremos a rendirle estas flores, estos recuerdos y estas oraciones que palpitan en los corazones que aquí nos reunimos. Bendigamos y enaltezcamos haciendo inolvidables su memoria. Son desaparecidos bien amados porque ellos dejaron en la vida corazones que no sabrán olvidarlos jamás.

Terminado el acto en la tumba del señor Enrique Rentería, la Comitiva se dirigió a la tumba donde descansa el paladín Don Juan de la Puente, a quien se dinrieron los mismos homenajes florales.

Ia solemne oración estuvo a cargo del señor Herminio Navarro, que manifestó que la importancia y la piadosa y solemne, tuvo digna consagración en las palabras elocuentes pronunciadas momentos antes por el señor Pestana. Dedicó un recuerdo amorosísimo a todos los desaparecidos porque coronaron la obra inmortal llevando a la cumbre de todas las grandezas a la Asociación y a su Sanatorio. Habló después de Don Juan de la Puente, de todos sus méritos, de sus virtudes, de su vida ejemplar como socio, y de sus altos prestigios como comerciante y como industrial; de su caballerosidad y de su bondad infinita que siempre estuvo a las órdenes de todos los socios, del interés de la Asociación. Apasionado en los debates, era a la hora del consejo, el consejo sereno y la idea noble que a todos cautivaba. Fué en todos los momentos de crisis y de pasiones entre los asociados el conciliador que llegaba a intervenir y a arreglar, y después de poner paz, se marchaba para volver a poner paz tan pronto como las pasiones volvieran a exaltarse. Cada vez que pensamos en la Asociación, su nombre y su figura vienen a nuestra memoria y nos imponen el cumplimiento de nuestro deber.

Recojan estas flores, estos jardines y estos árboles, el amor de nuestros corazones y allá en el silencio de la noche conviértanlo en lágrimas de rocío y desgránenlas sobre las tumbas de estos hermanos ejemplares.

El señor Herminio Navarro, dedicó un recuerdo muy sentido al señor José Munuera, corazón altruista, que también se fué de la vida, creador del Asilo Munuera, lo que más honra y enaltece a la Asociación, porque en este asilo se cobijan los que lucharon como buenos toda la vida sin triunfar, a la sombra de la caridad de todos para todos: que es la caridad que practica hoy la Asociación de Dependientes, gracias al altruismo de José Munuera.

Terminó dando gracias a todos por haber concurrido al acto, agregando: volvamos el día siete de Abril del año que viene si queremos ser dignos de nuestros desaparecidos y de nuestra entrañable Asociación de Dependientes.

ACTOS PARA HOY

EL VALLE DE LEMUS.— Junta general, en el Centro Gallego, a las 8 y 30 p. m.

TABOADA, CHANTADA Y PUERTOMARIN. — Junta general, en el Centro Gallego, a las 8 y 30 p. m.

CLUB LALIN. — Sección de Propaganda, a las 8 y 30 p. m.

SPORTS CATALUNYA.— Gran baile en el Centro Catalá, a las 9 p. m.

CENTRO VALENCIANO. — La fiesta de la "Mona", en la finca La Cotorra.

CIRCULO AVILESINO. — La fiesta del "Bollo" en las Piedras, de San Francisco.

CLUB CARREÑO. — Excursión al Surgidero de Batabanó.

HIJOS DEL PARTIDO DE CORCUBION. — Junta directiva en el Centro Gallego a las 2 p. m.

CENTRO ASTURIANO. — Gran baile, a las 9 p. m.

CENTRO GALLEGO.—Baile "Regalos de Primavera", a las 9 y 30 p. m.

AGRUPACION ARTISTICA GALLEGA. — Gran velada, a las 8 y 30 p. m.

LOS DE INSUA Y SANTA EULALIA. — Jira en el Gran Salón de la Tropical.

LOS HIJOS DE CARBALLINO. — Jira bajo el Mamoncillo Abuelo, de la Tropical.

ASOCIACION CANARIA. — Asamblea de Representantes.

SUGESTIVA FIESTA BAILABLE HOY, EN EL CENTRO BALEAR

Se celebra a beneficio de los fondos para el nuevo Pabellón de Tuberculosos

Para hoy, domingo.

Señalada está la celebración del Baile-Feria en el Centro Balear; fiesta que promete quedar lucidísima, dada la animación que existe entre los asociados y elementos simpatizadores de esa sociedad.

Cuenta este baile con el entusiasmo de todas las damas y damitas asíduas concurrentes a los salones de la simpática sociedad balear, que esperaban ansiosamente la llegada de tan atrayente fiesta.

Para ese acto se han engalanados expresamente los amplios salones de ese Centro, que seguramente se verán realzados con la presencia de muy lindas damitas y distinguidas familias de nuestra sociedad.

Y a propósito de esa fiesta, tenemos que dar cuenta hoy de las nuevas casas que han remitido diversas cantidades de sus acreditados productos, con el fin de contribuir al mejor resultado de esa fiesta benéfica. Son las siguientes: Orange Crush Co., y la Casa Bacardí.

Así mismo ha recibido la Sección de Recreo distintos objetos artísticos, de la señora Isabel Calbet de Torres, esposa del Secretario-Contador del Centro, señor Juan Torres Guasch; de la señora OHalloran de Ferreiro, esposa del Tesorero, señor Florencio Ferreiro del Río, así como de la hermana de éste, señorita Ceferina Ferreiro del Río; y del joven Francisco Ribas Calderón, entusiasta vocal de la Sección de Recreo.

Véase ahora el programa bailable que será interpretado por el Jazz Band del profesor Máximo Valdés y por el Sexteto Cubano:

Primera parte:

Vals: Oriental; danzón: Como en Belén; son: Ven a alegrar mi corazón; fox trot: Hildebram; son: Mi guitarra y paso doble: El agua de Ocuña.

Segunda parte:

Son: Me voy para Portugal; schotis: Marianita Fresca; danzón: Dónde estás corazón; fox trot: Diner; son: Enséñame a querer; paso doble: El bullanguero.

Tercera parte:

Son: El rey de los bongoceros; danzón: Antonio mío; schotis: El cabezón; Para canto, (Son); danzón: Pájaro lindo; paso doble: El jilguero.

Cuarta parte:

Son: Qué triste es la vida; danzón: Mocosita; fox trot: ¡Oh, shusine!; Son: Las 4 palomas; danzón: Qué dirá la gente; paso-doble: Alma de mi alma.

MAS SOCIEDADES ESPAÑOLAS EN LA PAGINA 29

CENTRO ASTURIANO DE LA HABANA

SECCION DE RECREO Y ADORNO

SECRETARIA

Autorizada esta Sección por la Junta Directiva, para celebrar un baile de pensión de sala, se anuncia por este medio para conocimiento de los señores socios, que tendrá lugar el próximo domingo día 8 del presente mes, en los salones del Edificio Social.

El precio para el baile de pensión es de UN PESO la entrada PERSONAL y de UN PESO CINCUENTA CENTAVOS la entrada FAMILIAR.

La Sección, amparada y en cumplimiento de su Reglamento legal, podrá rechazar o retirar del local a cualquier persona que altere el orden o falte a las conveniencias sociales, sin que por ello tenga que dar explicación alguna.

Las puertas del Centro se abrirán a las 8 p. m., y en Baile dará comienzo a las nueve p. m.

No se dan invitaciones.

Habana, 5 de Abril de 1928.

CONSTANTINO RODRIGUEZ BUSTO, Secretario.

NOTA:—Este baile lo amenizará la afamada orquesta Cartaya y el Sexteto Habanero.

2775 2d-7

The FIRST NATIONAL BANK of BOSTON

Fundado en 1784

Capital y Reserva $40,000,000

Cuando Ud. va de viaje y lleva una de nuestras

Cartas de Crédito para Viajeros,

significa tener fondos a su disposición en 21,000 Bancos a través del mundo entero.

Oficina Principal:

Aguiar esquina a Lamparilla

Sucursales:

Avenida de Italia 140 — Máximo Gómez 267

NATURALES DEL CONCEJO DE NAVIA

FELIZ VIAJE

En el vapor inglés "Orbita" embarcó el día 4 el señor Arturo Fernández, tesorero de los Naturales del Concejo de Navia.

Feliz travesía deseamos al señor Fernández y grata estancia en España y en su pueblo natal Sante, Navia.

Su viaje pensado en unas horas, fué con el fin de pasarse unos meses al lado de sus familiares. Dentro de seis meses lo tendremos de nuevo entre nosotros.

LA FUNDACION DEL CENTRO DE DEPENDIENTES

El discurso tradicional está a cargo del notable orador Celestino Suárez

La velada que para conmemorar su 48 aniversario celebrará la Asociación de Dependientes el día 11 de abril, promete resultar lucidísima.

El programa señala entre los primeros números un discurso del señor Celestino Suárez Urdanivia, que tiene un verbo claro, preciso y elocuente. Con solo este anuncio basta para asegurar el éxito de la fiesta.

El señor Suárez interpretará a la manera profunda que sabe hacerlo, el alma de la Asociación de Dependientes y dirá a los concurrentes lo que significa la solidaridad social presidida por el amor y la buena voluntad.

La designación del señor Suárez Urdanivia constituye un acierto loable del señor Borges, Presidente de la Sección de Recreo y Adorno.

El resto del programa es también muy interesante.

El 11 de abril de cada año la Asociación cumple uno más de existencia y sus componentes procuran dar a la fiesta de ese día todo el realce que su importancia histórica reclama.

Los Bailes de Anoche

Juventud Asturiana.— Ayer, con la misma brillantez a que nos tienen acostumbrados los "spormants" celebraron un gran baile de pensión que fué digno del día de Gloria. Con tal motivo los salones, amplios y elegantes, resultaron insuficientes para contener a distinguida y numerosa concurrencia en noche tan graciosa como brillante.

La alegría y la gracia juvenil, fué reina y señora de la casa de la Juventud Asturiana; numerosas damas y simpáticas damitas, prestigiaron con su belleza y elegancia, la simpática fiesta.

Los bailables fueron admirables; admirable la orquesta y galantes muy galantes, los señores de la Directiva y de la Comisión de Fiestas, a los cuales enviamos nuestra calurosa enhorabuena por su hermoso éxito.

Club Madrileño.— El gran baile celebrado anoche por ésta maja sociedad, resultó como todos los que organizan y celebran los "ninchis" de la Corte del oso y del madroño brillante y explendoroso.

Los salones de Prado y Dragones, agradable rincón donde viven los gentiles madrileños, ofrecían un aspecto deslumbrante; bellas damas y graciosas y elegantes damitas, prestaban mayor belleza y distinción al encantador rincón. Pasaron las horas del baile llenas de regocijo y encanto.

Y cerca de las tres de la madrugada se iniciaba el desfile de la distinguida concurrencia que salía altamente satisfecha de la gentileza y galantería de los madrileños.

Centro Gallego

SECCION DE ORDEN

Convenientemente autorizado por la Comisión Ejecutiva, el próximo domingo 8 tendrá lugar en los salones de fiestas de este Centro un gran baile de pensión para los señores asociados que dará principio a las 9 p. m.

El precio de los billetes de entrada es un peso el billete personal y un peso cincuenta centavos el billete familiar.

Para tener acceso a los salones, ee indispensable, además del correspondiente billete de entrada, la presentación a la Comisión de puertas dl carnet de identificación y recibo de la cuota social corriente.

Deberá tenerse presente que para este baile se hallarán en vigor todas las disposiciones de orden y comportamiento que regulan fiestas de esta naturaleza y que la Sección organizadora se reserva el derecho de hacer retirar de los salones a todas aquellas personas que estime conveniente sin que por ello haya de dar explicaciones de ningún género.

Habana, 29 de Marzo de 1928.

Vto. Bno.: FERNANDO PREGO, Presidente. — RAMON PUGA, Secretario.

1d-8

Sociedad Castellana de Beneficencia

SEGUNDA CONVOCATORIA A JUNTA GENERAL ORDINARIA.

No habiéndose celebrado la Junta General ordinaria convocada para el día 6 del actual, de orden del señor Presidente se convoca por este medio a los señores asociados para que concurran a la que deberá celebrarse el día 16 del corriente a las nueve de la noche en el local de la Secretaría, calle de Lamparilla número 78, bajos.

Habana, 8 de Abril de 1928.

El Secretario, ..Luis VIDAÑA.

2863 alt 2d-8

Asociación Canaria

HABANA

INVITACION A LOS SEÑORES SOCIOS

Señalado para las diez de la mañana del Domingo, 8 del actual, el acto de la inauguración del Departamento de Rayos X y Fisioterapia de la Casa de Salud "Nuestra Señora de la Candelaria" y en cumplimiento de lo resuelto por el Comité Ejecutivo, tengo el gusto de invitar, por este medio, a los señores asociados, por si fueren gustosos en concurrir al referido acto.

Habana, ABRIL 6 de 1928.

Andrés Nóbregas Mayorquín, PRESIDENTE GENERAL.

1d-8

CENTRO GALLEGO

SECRETARIA

AVISO

Habiendo decidido el doctor Miguel Gil Casares, ilustre catedrático de la Universidad de Santiago de Compostela, dictar una conferencia, en homenaje a los socios de este Centro, sobre tema tan sugestivo como lo es sin duda el que responde al título "El futuro Sanatorio Marítimo en la Playa de La Lanzada, Pontevedra", se invita por este medio a los señores asociados que deseen acudir a tan importante disertación para que concurran a las Oficinas de esta Secretaría, entre 8 y 11 de la mañana y 1 y 5 de la tarde de todos los días hábiles, a obtener las localidades que precisen; significándoles que para tener derecho a solicitarlas, deberán exhibir el carnet y el recibo de la cuota social correspondiente al pasado mes de Marzo.

Se advierte asimismo que la citada Conferencia se verificará a las ocho y media de la noche del martes próximo, 10 de los corrientes, en el Teatro Nacional.

Habana, 6 de Abril de 1928.

Vto. Bno.: JESUS MARIA BOUZA, Presidente. — JOSE GRADAILLE, Secretario.

1d-7

FOLLETIN 38

WILLIAM J. LOCKE

Las divertidas aventuras de Arístides Pujol

Novela traducida del inglés por ALEJANDRO FRIAS GIRAUD

De venta en la "Librería Nueva", de J. L. González, Obispo 98. Teléfono A-3717

(Continúa)

lo sus enhiestos bigotes, mostrando los dientes como un felino. Arístides había perdido la noción de cuanto le rodeaba con el sobresalto del encuentro. Gruñían entre dientes las estereotipadas frases precisas para conducir el juego. Por fin quedó Arístides con cuatro puntos y su adversario con tres. Tocaba dar a Arístides. Antes de volver la carta décimoprimera se detuvo durante la fracción de un segundo. Si era el rey, había ganado. La volvió con limpieza boca arriba. No era el rey.

—J'eu donne.

—Non. Le roi.

Jugó el conde y tiró el rey. Arístides no tenía triunfos. La partida estaba perdida.

Se echó atrás en el asiento, cadavérico, en tanto que el conde, sonriente, recogía los billetes de banco.

—Y ahora, monsieur Pujol— le dijo impúdico, —le vendo a usted todas estas fruslerías por el cheque.

Arístides se puso en pie de un salto.

—¡Jamás! —gritó. La locura había hecho presa en él. No dándose un ardite de que no tenía nada más que otras mil libras para pagar de nuevo a mistress Errington si perdía, vociferó:—Jugaré de nuevo. No al écarté. Al primer corte. Gana el que saque la carta más baja.

—Perfectamente— contestó el conde.

—Comience usted.

Cuando cortó el conde, Arístides le observaba la mano como un gato. Sacó un ocho. Arístides exhaló un pequeño suspiro de júbilo y cortó rápidamente. Sacó una sota, y se rió fuertemente. En seguida se calló en seco al ver que el conde iba echando mano a los documentos y al cheque. Rápido los cubrió con la suya, cayendo encima de la del otro.

—¡Canaille!

Con la mano que le quedaba libre abofeteó la cara al aventurero, que se echó hacia atrás. Arístides se metió en el bolsillo los preciosos papeles. El conde lo miró ceñudo, indeciso durante un segundo, y luego saltó fuera del cuarto.

—¡Uf!— dijo Arístides, tumbándose en una silla y enjugándose la cara.—De casualidad me he escapado. —Consultó el reloj. No eran más que las diez. Le parecía que su partida con Lussigny había durado largas horas. No sentía sueño y permaneció allí atormentado por los pensamientos más opuestos. Después de un rato, fuese en busca de Eugene Miller y lo encontró solo, en la semioscuridad de los jardines de la Villa, pensando en las vidrieras de colores; se sentó a su lado y durante el resto de la velada vertió su peculiar conocimiento de Europa en los atentos oidos del joven de Atlanta.

A la mañana siguiente, en cuanto estuvo vestido, supo por el portero que el conde de Lussigny había salido para Paris en uno de los primeros trenes.

—Bueno—pensó Arístides.

Pocos momentos después, mistress Errington le encontró en el corredor y lo llevó al mismo sitio en que estuvieron el dia anterior.

—No tengo palabras para darle a usted gracias, monsieur Pujol— le decía con lágrimas en los ojos. —He sabido cómo le avergonzó usted en la mesa de juego. I é un acto de gran valor.

—No vale la pena de mencionarlo —dijo Arístides. Y se encogió de hombros como si tuviera por costumbre realizar todos los dias de su vida hechos por el estilo.—¿Y su exquisita hija, madame?

—¡Pobre Betty! Está postrada. Dice que nunca más levantará la cabeza. Tiene destrozado el corazón.

—Es joven y se restablecerá —dijo Arístides.

La dama sonrió melancólica.

—Será cuestión de tiempo. Pero ella le está muy agradecida a usted, monsieur Pujol. Se da cuenta de la terrible desgracia de que la ha salvado.

Suspiró. Hubo un breve silencio.

—Después de esto —prosiguió la dama, —continuar en Aix sería demasiado penoso. Hemos decidido tomar esta noche el expreso de Saboya y regresar a nuestro tranquilo hogar de Somerset.

—¡Ah madame! —exclamó Arístides, lleno de ansiedad. — ¿Y no tendré la dicha de volver a ver a la encantadora miss Betty?

Usted vendrá en septiempre y permanecerá con nosotros unos dias. A ver... El quince. ¿Por qué no fijar fecha? ¿Tiene usted mi dirección? ¿No? ¿La quiere anotar? Dictó:— Vrotesly Manor, Burnholme, Somerset. Allá trataré de demostrarle lo agradecida que le estoy.

Le tendió la mano. El se inclinó, se la besó según la costumbre francesa y se despidió, rebosando felicidad.

Las señoras Errington partieron aquella noche. Arístides las estuvo acechando y cuando subieron al ómnibus del hotel presentó un absurdo ramillete y Betty, cuya linda cara escondía en un velo de automóvil. Saludó inclinando la cabeza, y llevándose la mano al corazón, exclamó:

—Adieu, mademoiselle.

—No— le contestó ella en voz queda, pero con actitud graciosa:—au revoir, monsieur Pujol.

Durante los siguientes dias parecía que Aix estuviera dormido y descolorido. De modo inexplicable habíase vuelto también improductivo. Arístides ya no sabía si iba a ganar, y no ganaba. Perdió considerablemente. Tanto, que una mañana en que fué a hacer efectivo el cheque en el Crédit Lyonnais, sólo tenía cincuenta libras y unas cuantas monedas de plata. Arístides viendo casi pesaroso lo que le quedaba, tomó una gran resolución. No volvería a jugar más. Estaba, no obstante, más rico de lo que en su vida lo había sido. Se marchaba de Aix. "Tiens!" ¿Por qué no ir a casa de sus buenos amigos los Bocardon de Nimes, llevándole a Bocardon una cadena de oro y un par de pendientes a la adorable Zette? Allá vería lo que haría. Las mil libras podrían ser la primera piedra de una fortuna legítima. Después visitaría a las Errington en Inglaterra, y si la bella miss Betty le sonreía...¿por qué no, después de todo? Sacrebleu! Si él era un hombre honrado, sin una mancha en su conciencia.

Así, dándole vueltas al bastón, dirigióse a las oficinas del Crédit Lyonnais, entró en ellas y explicó el objeto de su visita.

—¡Ah! ¿Ese cheque que teníamos que cobrar, señor? Lo siento mucho. Ha sido devuelto por los banqueros de Londres.

—¿Cómo devuelto?

—Que no ha podido ser negociado. Vea, monsieur: "Desconocido. No tiene cuenta".

El cajero le señalaba con los dedos las terribles palabras que cruzaban el cheque.

—"Comprends pas"— balbuceó Arístides.

—Esto significa que la persona que dió a usted este cheque no tiene cuenta en este banco.

Arístides recogió el cheque y lo miró sin comprender lo que le pasaba.

—Entonces ¡no cobro mis veinticinco mil francos!

—Evidentemente, no —le dijo el cajero.

Arístides permaneció por un momento como atontado. ¿Qué significaba aquéllo? Debía de haber alguna equivocación. Aquello era una pesadilla. Con un gran peso sobre el cráneo, salió del Crédit Lyonnais y, mecánicamente, atravesó la callejuela que separa el banco del café de la Place Carnot. Allí se sentó estúpidamente y se puso a cavilar. El mozo le rondaba.— Monsieur déside?—Arístides lo despachaba sin preocuparse de él. Si, aquello era un error. La señora Errington, en su nerviosidad, debió hacer uso equivocadamente del libro de cheques. Pero las personas ricas inglesas, por mucho que lo sean, no llevan consigo una librería circulante surtida de libros de cheques. Aquello era incomprensible... y mientras tanto sus mil libras...

La pequeña plaza resplandecía ante él, iluminada por un sol de agosto. Enfrente chispeaba la mole blanca del "Establisssement des Bains". Allí aparecía el viejo arco romano de Titus, obscuro y venerable. Allá los árboles de los jardines en su jubilosa verdor. A la derecha, señalando la hora de las once

MUNICIPIO DE LA HABANA

DEPARTAMENTO DE ADMINISTRACION DE IMPUESTOS

Sección de Impuesto Territorial

AVISO

EJERCICIO DE 1927 A 1928

2o. SEMESTRE POR FINCAS RUSTICAS

4o. TRIMESTRE POR FINCAS URBANAS

Se hace saber a los contribuyentes por los conceptos expresados, que pueden acudir a satisfacer sus respectivas cuotas, sin recargo alguno, a las oficinas recaudadoras de este Ayuntamiento, situadas en MERCADERES Y PI Y MARGALL (por Mercaderes), todos los días hábiles, desde el 10 de Abril al 9 de Mayo próximos, para las FINCAS URBANAS, y desde el 10 de Abril al 8 de Junio, para las FINCAS RUSTICAS, durante las horas comprendidas de 8 a 11 de la mañana y de 1½ a 4 de la tarde.

Igualmente podrán abonarse en dichos plazos, sin recargo, los recibos adicionales de períodos anteriores, por altas, por rectificaciones de rentas o por otras causas, que no han estado antes al cobro.

Se recuerda a los contribuyentes y arrendatarios la obligación en que están de declarar en la primera quincena del mes de junio de este año, cualquier variación que hubiese ocurrido respecto de la renta últimamente fijada; apercibidos de incurrir en multa de 10 a 60 pesos si no lo hicieren, conforme a lo establecido en el Art. 61 de la Ley de Impuestos Municipales.

Los recibos de Fincas Urbanas, calles de la A a la D, se pagarán en la Taquilla 2; de la E a la L, en la 4; de la LL a la R, en la 5; y de la S a la Z, en la número 7.

Los recibos de Fincas Rústicas se pagarán en la Taquilla 7.

Para efectuar sus pagos deberán los contribuyentes presentar el último recibo satisfecho; y finalmente, se les advierte que el que no pagare su cuota dentro del plazo señalado, incurrirá en el recargo del 10 por ciento de apremio y por dicha vía se le seguirá el cobro de lo adeudado.

La Habana, Marzo 30 de 1928.

Miguel Mariano Gómez,
Alcalde Municipal.

ESPONTANEO Y AGRADECIDO

Manajanabo, noviembre 4 de 1923.

Sr. Dr. Arturo C. Bosque.
Habana.

Muy distinguido doctor:

Enfermo doce años del estómago, me decidí a tomar su "PEPSINA Y RUIBARBO BOSQUE", y el éxito se lo debo a usted. Estoy curado.

Desde el segundo frasco sentí alivio y hace tres años estoy radicalmente curado y puedo comer de todo.

Muy atentamente de Vd.,
Amadeo Toscano.

La "PEPSINA Y RUIBARBO BOSQUE", es inmejorable en el tratamiento de la dispepsia, gastralgias, diarreas, vómitos, gases, neurastenia gástrica y, en general, en todas las enfermedades del aparato digestivo.

8 Ab.

LA MODA POR CABLE

Los Adornos Para la Cabeza y el Problema del Cabello

por PAULINA DE LACALLE

PARIS, marzo 31. (Carta cablegráfica vía Londres-New York. Especial para el DIARIO DE LA MARINA).

Varias de vosotras, amables lectoras, me habéis preguntado sobre el **grave** problema de cómo han de llevarse los cabellos. Aunque particularmente he contestado a las consultantes, quiero hoy decir algo en términos generales que pueda servir de orientación a las que tenéis la bondad de leerme con interés.

El cabello femenino es desde hace algún tiempo un problema de importancia no sólo para las mujeres si que también para los peluqueros. Para éstos el problema está siempre en pie y es su principal preocuación. Y con razón. Ellos lanzaron e impulsaron el corte a la **garzona** que a las mujeres muy jóvenes les hacía parecer muchachitos en la edad del pavo y a las que ya no eran jóvenes, señores graves, por no decir viejos. Pero los expertos del peine y la tijera vieron bien pronto que habían cometido un grave error. El pelo corto cortado a lo garzón y glicerinado era la muerte de sus salones de peinado. Adiós las ondulaciones, los peinados, los schampous, los postizos, las pelucas. Pues con un golpe de cepillo, un poco de cosmético y una visita al peluquero cada mes la mujer no necesitaba más de Figaro. Y este desesperado, intentó efectuar una reacción. Artículos bien escritos y mejor pagados hicieron saber a las mujeres que los cabellos se iban a llevar más largos, que el moño tenía que volver, que por lo menos habría que llevar rizos. Esto fué hace ya casi dos años. Las mujeres no sabían ya a qué carta quedarse, pero tales canards no podían volar siempre. Pasó el tiempo y las trenzas no han reaparecido ni los moños tampoco a pesar de que el año pasado se impulsó nuevamente la propaganda en su favor y hasta se llegó a organizar en pleno Boulevard una manifestación de jóvenes (traídas de los departamentos) con largas trenzas.

No obstante hay una cosa cierta: y es que los cabellos planos y tirados atrás han desaparecido. Ya no está de moda. Ya no está de moda aparecer Boy; precisa parecer lo que somos, mujeres. Los cabellos se siguen llevando **cortos**; y continuarán usándose **cortos**; pero peinados o arreglados artísticamente. Se hace gran uso de las ondulaciones, el peinado procura armonizarse con cada fisonomía, se vuelve a ser mujer... **se vuelve a ser coqueta.** Y así todos contentos... incluso los peluqueros que en a sus clientas visitarles cada semana y que si tienen gusto artístico se complacen en hacer nuevas combinaciones de ondas, en disponer los cabellos de manera tal que no revelen la forma del cráneo y que se adapten y favorezcan a la expresión de la cara de sus clientas. Ciertos peinados clásicos vuelven a estar en favor... y por la noche colocamos nuevamente algún ornamento en nuestros cabellos. Las mismas tinturas adquieren valor nuevamente.

Es tal nuestro deseo de feminizarnos o por mejor decir, de desmasculinizarnos que se hacen esfuerzos para introducir los postizos para noche. Pues son muchos los que sostienen que el peinado de la mujer no está en armonía con su traje descotado... que nos da el aire de muchachitos disfrazados.

Parece además que es indispensable llevar cabellos claros con trajes de colores suaves. Y por esto varios peluqueros han creado pequeños peluquines muy ligeros, en tonos rubios y de plata. Se generalizará la moda? Ciertamente que las coquetas inveteradas la adoptarán; pero, ¿y el resto de las mujeres? ¡Tal vez las encuentren calurosas, molestas, inútiles!

Mas fueren las que fueren las inclinaciones definitivas de la moda no dejéis de cortaros el pelo cuando lo necesitéis; pues habréis de hacerlo docenas de veces antes de qu pueda renacer el moño. La moda del cabello corto, en realidad no es un capricho; corresponde a una época, la nuestra; una época de vida intensa, una época en la que precisa vestirse pronto y vestirse prácticamente; en una palabra, a una época de liberación general en la cual la mujer quiere afirmar de todas maneras, su independencia y equiparse de forma que pueda vivir la existencia libre que se ha propuesto. Hoy no sabríamos qué hacernos con un peinado que necesitase docenas de horquillas, del mismo modo que no podríamos practicar los sports modernos con faldas largas o con miriñaue. Precisa ser de nuestro tiempo, asimilarse sus exigencias y vivir con él.

Los cabellos cortos son parte de las costumbres de la época y por tanto no pueden desterrarse por ahora. No se puede remontar nadando una fuerte corriente, no se puede levantar un dique para contener un torrente.

Obedezcamos pues, ya que es cómodo y agradable y que todo el mundo trabaja para conseguir el mejor conjunto: modistos y creadores de modas. Estas últimas, con sus nuevos y pequeños cloches en las que sería imposible meter un grueso moño que representaría una cabeza voluminosa e incompatible a su vez con la silueta que los creadores de la costura nos presentan y recomiendan.

Para la noche los cabellos deben arreglarse más flúidos porque así armonizan mejor con el rico traje descotado.

* * *

Uno de los últimos caprichos de la moda en adornos para la cabeza o por mejor decir, para la parte delantera del sombrero son unos alfileres en los que el cabuchón o cabeza es reemplazado por una miniatura en colores. Se llevan también con dos miniaturas. Generalmente se lleva la propia fotografía, la del bien amado o las dos juntas.

* * *

Uno de los últimos caprichos de la moda en adornos para la cabeza o por meejor decir, para la parte edelantera del sombrero son unos alfileres en los que el cabuchón o cabeza es reemplazado por una miniatura en colores. Se llevan también con dos miniaturas. Generalmente se lleva la propia fotografía, la del bien amado o las dos juntas.

Sosteníase antiguamente que el más bello adorno de la mujer era la modestia y los consejeros del buen gusto y del chic repetían sin cesar: "Pocas Joyas! "La exageración es de gusto vulgar! Llevar sólo una joya y que sea de valor o no llevéis ninguna si no las tenéis buenas!"

Hoy se llevan doce brazaletes, tres o cuatro collares, numerosas sortijas, brazaletes en el tobillo, alfileres y hebillas en el sombrero, broches en el echarpee..., todo haciendo juego y de gran tamaño: gruesas cadenas, grandes cabuchones, perlas como avellanas... Imitaciones como es natural!

Los tiempos han cambiado. Hoy manda la Moda y no la Modestia.

Paulina.

N. Gelats & Co.

BANQUEROS HABANA
Aguiar 106-108

Vendemos cheques de Viajeros Pagaderos en Todas Partes del Mundo y Cartas de Crédito Circulares en las mejores Condiciones

"SECCION DE CAJA DE AHORROS"

Recibimos Depósitos en esta Sección Pagando Interés de 3 por 100 Anual

Todas estas operaciones pueden efectuarse también por correo

Agua de Colonia :: del Dr. JOHNSON ::

PREPARADA con las ESENCIAS más finas

EXQUISITA PARA EL BAÑO Y EL PAÑUELO

De venta: DROGUERIA JOHNSON, PI MARGALL, Obispo 36, esquina a Aguiar

La Gran Flota Blanca brinda al viajero de Cuba, el confort de un hotel flotante bien dotado y cortesmente atendido.

"Sea nuestro huesped y será siempre nuestro amigo"

SALIDAS REGULARES:

A NUEVA ORLEANS: Cada Miércoles y Sábado.

A NUEVA YORK: Cada Miércoles después de las 11 de la noche.

Nuevo servicio para carga: SAN FRANCISCO A LA HABANA.

Salida cada Sábado, llegando a la Habana a los 18 días.

United Fruit Company

Oficina de Pasajes: Prado 110-A — Telf. M-8268

Oficina General: Muelle de Santa Clara — Telf. M-6978

MATANCERAS

LOS SACROS OFICIOS

Con gran solemnidad.

Se han celebrado así, con brillantez inusitada en todos los templos matanceros. Las ceremonias de semana santa en la Cátedral han revisto un lucimiento inusitado. Se vió lleno el templo en los días de Jueves y Viernes santos; pero fué en la tarde del Viernes cuando verdaderamente tomaron aspecto imponentísimos esas fiestas. El sermón de las siete Palabras acompañado por un Coro de veinte Srtas, bajo la dirección del Maestro Ojanguren fué algo de extraordinaria belleza. Desde el púlpito el sacerdote era acompañado por aquellas voces de Angeles que parecían traernos como un eco del cielo.

La Capilla de las Siervas de María se vió así mismo visitadisima en su Monumento.

La piedad de la Sra. de Castelló Montenegro, la esposa del Secretario particular del Vice-Presidente de la República, colmó a ese monumento de gládiolos blancos de inmaculada albura. Era sublime el golpe de vista que ofrecía y era exquisito el gusto con que fué decorada aquella Capillita.

Las Iglesias del Carmelo de Versalles, de Pueblo Nuevo y la Capilla de los Paules celebraron así mismo brillantemente las ceremonias de la semana mayor.

Para hoy a la madrugada estaba anunciada la procesión de resurrección que saldrá de la Cátedral con los primeros reflejos del alba.

Matanzas, bien puede decirse con orgullo, ha exteriorizado su fervor religioso en el presente año de manera magnífica.

Lo consignamos así con satisfacción inmensa.

La fiesta de mañana.

LA FIESTA DE MAÑANA.

En Sauto.

Ultimo concierto que nos ofrece el genial pianista y compositor notable Ernesto Lecuona, que emprende ahora viaje para Europa y los Estados Unidos. Prestan su concurso a ese recital la violinista excelsa Marta de la Torre y la cantante sobresaliente Luisa María Morales. Tres grandes figuras del arte las que se nos presentan mañana en el palco escénico del magno Coliseo.

Tres consagrados.

El programa de ese concierto que publiqué no ha mucho en estas "Matanceras" está dedicado en su primera parte a los grandes clásicos, y la segunda a esa dulce música criolla de la que es Lecuona su paladín mas brillante. No quedan palcos ni de primero ni de segundo piso para la fiesta de hoy, y son pocas, poquisimas las lunetas que irán a taquilla.

Tal la demanda habida de billetes.

LA SRA. DE URRECHAGA.

Agustina Bidaurrazaga.

Fué delicadisimo de suma gravedad el estado de la distinguida dama que es esposa del rico banquero de esta plaza. Momentos de angustia, de dolor inmenso por los que han pasado esos familiares de la Sra. Bidaurrazaga. Para asistirla durante su gravedad vino desde la Habana su Sra. madre y con ella distintos miembros de su familia.

A cargo de la asistencia de la Sra. Urrechaga, el reputado médico Filómeno Rodríguez, el gran cardiologo, placeme consignar hoy la mejoría que en su estado se ha iniciado, que augura un franco y rápido restablecimiento.

Un triunfo más, triunfo grande acaba de anotarse Filómeno Rodríguez.

DON. JOSE GARCIA.

Falleció ayer.

Después de crueles sufrimientos, trás una agonía que venía prolongandose demasiado ha dejado de existir el respetable caballero que era Jefe de una estimada y apreciable familia matancera.

Establecido en esta ciudad el Sr. García desde hace mas de cuarenta años. fundó él ese establecimiento de quincalla "La Copa de Oro" al frente del cual se hallan hoy sus hijos.

De nobles sentimientos, corazón generoso y magnanimo, abierto a todas las bondades, gozaba García en el seno de esta sociedad de infinitas simpatías y la consideración mayor.

Con motivo de este fallecimiento están de duelo distintas casas matanceras con las que se encontraba emparentado el finado.

Una de ellas la de Marzol, otra de la Bilbao.

El sepelio del Sr. José García que se verificó ayer fué una manifestación de duelo sentida y un exponente del aprecio que aquí se le tenía.

Para su viuda ,sus hijos, para todos los deudos del hombre bueno que ha bajado a la tumba, va mi pésame más sentido.

OTRO DUELO.

También muy sensible.

He refiero al de la familia del Dr. Andreu, a quién parece perseguir la Parca, despediadamente en estos ultimos tiempos.

No ha mucho acaeció en la Habana el fallecimiento de una hermana del notable abogado sumiéndolos en el mas hondo dolor. Sin que transcurra el mes, vuelve a batir sus alas el hado fatal sobre los de ese apellido, arrancándoles a un tierno ángel que voló al cielo. Todo es desolación y lágrimas en aquel hogar.

Para el Dr. Porfirio Andrew y sus familiares todos lleven estas líneas la expresión de mis sentimientos.

RAMON SUERO.

De paso por Matanzas.

Saludamos anoche en el Hotel Velasco al distinguido sportmen que en excursión deliciosa a bordo del Damují ha permanecido alejado de la Habana, enestos días de semana santa.

Una nueva fatal ha venido a interrumpir su viaje, haciéndolo regresar a la Capital: el duelo que hoy aflije a sus hermanos los esposos Suero-Názabal, con motivo del fallecimiento del opulento hacendado Don Domingo Názabal.

Guarda luto así mismo por esta muerte, un caballero que en la sociedad cubana ostenta un título que pocos pueden ufanarse de tenerlo: me refiero al Dr. Rogelio Díaz Pardo, el Presidente del Banco Territorial de Cuba.

Casado con una Castaño, lloran ellos hoy esa muerte de Názabal que era a su vez el esposo de otra de las hijas de aquel poderoso hombre de negocios que se llamó Don Nicolás Castaño.

El Dr. Diaz Pardo, que es matancero para orgullo nuestro, es el único cubano que figura como Presidente en nuestro País, de una Institución bancaria.

LA SRA. DE PARDIÑAS.

Fuera de peligro ya.

Complacidisimo doy la nueva que ha de alegrar a tantos, sobre el estado de salud de la Sra. Aurora Heques y Govín, esposa del reputado médico del balneario de Madruga, Dr. Pardiñas. Bajo el plan curativo impuestole por el Dr. Filómeno Rodríguez, mejoró inmeditamente la distinguida enferma, que está ya en vías de completo restablecimiento. La ciencia de Fillito como familiarmente conocen todos al eminente galeno, ha triunfado una vez más.

Enhorabuena.

De temporada.

DE TEMPORADA

A San Diego.

Hace sus preparativos de viaje para su temporada anual en el gran balneario la bella y elegante dama Paquita B. de Urrechaga. En compañía de Ayda Simpson, la blonda y gentil demoiselle pasará todo el mes de Abril en San Diego, la esposa del rico banquero matancero.

Seale gratisimo su veraneo allí.

VIAJEROS.

Varios a quienes saludar.

En primer término al Dr. Manolo Valdés Cartaya, que con su distinguida esposa pasa estos días de semana santa junto a los suyos.

También daré la bienvenida a Hilario González que desde el lunes se encuentra entre nosotros.

Y despediré a Marquitos Romeu que embarcó ayer para la Habana, donde ranudará sus estudios.

UN PARTY.

En poética terraza junto a la orilla del mar, ofreció antier la distinguida dama un delicioso fice o'clock. Party enel que se contaban tres lindas girls, que pasan una temporada en Matanzas en la espléndida residencia campestre de la elegante ladoy. Con Mr. and Mrs Macleot y sus tres gentilísimas huespeds, nos contabamos enese party, Ismael Obias, Hilario Gonz lez y el Cronista.

Ratos deliciosos los que en compañía de tan simpática familia pasamos el Viernes seis.

LA ULTIMA NOTA.

Para hacer votos por la salud del distinguido caballero Adolfo Marzol y Rosa, el dueño del Central La Julia, que desde hace días se encuentra recluido en sus habitaciones sufriendo de pertinaz y molesta dolencia.

Aunque no de cuidado el mal que aqueja a Marzol, lo aleáa si de sus múltiples negocios.

Que cuanto antes sane el querido amigo son mis deseos muy fervientes.

SIEMPRE DURARAN.

El instinto de reverencia ha sido eclipsado por el de la actividad en el hombre y la mujer del Siglo XX. Las cosas viejas no son respetadas o conservadas, sencillamente por motivo de su antigüedad, y las cosas que ya no son útiles tienen que despejar el camino. Sin embargo, si el progreso no es inteligente, no será permanente. Siempre hemos de respirar el aire, beber agua y comer pan. Nunca se efectuará una modificación en las grandes necesidades de la vida y tampoco nos hace falta. No debemos formarnos la idea de que todas nuestras atesoradas opiniones deberán venir por tierra. Al través de toda eventualidad y peripecia, las cosas, que a semejanza de la **PREPARACION de WAMPOLE** han creado una reputación fundada en leales y buenos servicios, han de quedar permanentes. Para las Enfermedades Demacrantes, Linfatismo, Impurezas de la Sangre, que resultan en afecciones de la piel, etc., se ha granjeado la confianza de los médicos y del público en general, pues nunca deja de producir sus resultados. Es tan sabrosa como la miel y a la vez tan medicinal que sus efectos se hacen sentir desde la primera dosis. Contiene una solución de un extracto que se obtiene de Hígados Puros de Bacalao, combinados con Jarabe de Hipofosfitos Compuesto y Extracto Flúido de Cerezo Silvestre. El Dr. Amador Guerra, de la Habana, dice: "Siempre he usado con ventaja la Preparación de Wampole en las afecciones del aparato respiratorio." La original y genuina Preparación de Wampole, es hecha solamente por Henry K. Wampole & Cía., Inc., de Filadelfia, E. U. de A., y lleva la firma de la casa y marca de fábrica. Cualquier otra preparación análoga, no importa por quien esté hecha, es una imitación de dudoso valor. De venta en las Boticas y Droguerías del mundo.

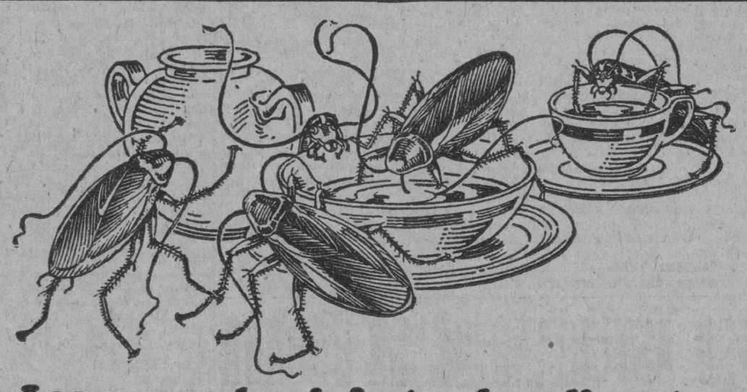

Las cucarachas infectan los alimentos

ARRASTRANDO sus cuerpos inmundos por la comida y los utensilios de cocina, las cucarachas presentan un peligro constante de molestias y enfermedades. Las patas peludas de las cucarachas traen suciedad a los alimentos y su olor nauseabundo se hace sentir en los platos y demás piezas de la vajilla aun después que el insecto ha huído. Libre su casa de esos huéspedes peligrosos. Para ello tiene Vd. un arma infalible. Pulverice Flit.

El Flit pulverizado, en pocos minutos, limpia la casa de moscas, mosquitos, chinches, cucarachas, hormigas y pulgas. Penetra en las rendijas que usan los insectos para esconderse y criar y destruye sus huevos.

El Flit pulverizado—sin dañar ni manchar el tejido más delicado—mata la polilla y sus larvas que destrozan la ropa.

Químicos famosos perfeccionaron el Flit. Es fácil de usar—mortífero para los insectos e inofensivo para el hombre. Altamente recomendado por los Inspectores de Sanidad. De venta en los principales establecimientos.

Distribuído por: Standard Oil Company of Cuba, Havana

810

Dolor de Garganta

Cede al Doble Tratamiento

La doble acción del Vicks (inhalado y absorbido) da pronto alivio.

VICKS VAPORUB

Para Toda Afección Catarral

CERVEZA: ¡DEME MEDIA "TROPICAL"!

FOLLETIN 189

MARCEL PRIOLLET

¡Vendida.... en la Flor de su Juventud!

NOVELA

VERSION DE

FERNANDO BARANGO-SOLIS

TOMO II

De venta en las librerías "La Moderna Poesía", Pí y Margall 135 y "Cervantes", Ave. de Italia No. 62, Telfs. A-0545 y A-4958.

(Continúa)

la noticia que ahora quiere comunicarle.

"—Este derecho me pertenece—ha dicho.

"Le cedo, pues, la palabra.

El juez de instrucción se levantó y, con cierta solemnidad, empezó con estas palabras:

—Señor de Orceval: Tengo el honor y el placer de anunciarle que está usted autorizado para presentar una demanda de revisión de su proceso. Y debo añadir que su rehabilitación no es dudosa y, como prueba de ello, se le concede el permiso para marcharse ahora mismo. ¡ A partir de este momento, está usted libre!

"Le felicito y me felicito sinceramente por ello.

Al oir aquel inusitado, que no preveía, Ricardo de Orceval sintió como una alucinación.

Cerró los ojos y oyó confusamente pues los oídos le zumbaban y los latidos de su corazón eran fácilmente perceptibles, al juez de instrucción que continuaba:

—Está usted libre... puesto que el verdadero culpable, el verdadero asesino de Nadia Fedorof lo conocemos ya. El mismo se ha denunciado.

"Pero antes de revelarle el nombre del que, bien tardíamente, ha confesado su crimen, déjeme que le haga patente toda la alegría que siento al ser testigo de esta obra de justicia.

"A pesar de todo cuanto usted pueda pensar, le aseguro que yo he creído siempre en su inocencia...

"Pero, ¿por qué diablo se confesó usted culpable, no siéndolo?

"¿Quiere usted hacer el favor de explicarme este enigma?

Ricardo no refutó lo que estimaba falsedad del juez, ni tampoco contestó a la pregunta.

Ya su pensamiento estaba muy lejos de aquella habitación en que se había operado lo que él estimaba un milagro.

Su única aspiración, sus más dulces deseos, eran separarse de aquellas gentes y volar a casa de Lisa, de su Lisa, a la que podría abrazar, gritando.

—¡Libre!.. ¡Estoy libre!... Puedo levantar la frente con orgullo. Me veo libre por fin del oprobio que pesaba sobre mí...

"¡Mi inocencia ha sido proclamada!

"¡Ven a mis brazos, amada mía! ¡Ya nada podrá separarnos!...

"¡Juntos, juntos para siempre!...

Y por poco, sin pedir otras explicaciones, Ricardo de Orceval se marcha de allí para correr como un loco hasta la casa del notario Jouvenel.

Pero oyó que le hablaban de nuevo

—Tiene usted que saber cómo han ocurrido las cosas y cómo nos hemos enterado de la verdad—dijo el juez de instrucción.

Y comenzó un relato que Ricardo fué escuchando, poco a poco, con un interés creciente.

He aquí lo sucedido: :

Un mes antes había llegado a París una comunicación dirigida por la dirección general de presidios de la Guayana.

Esta comunicación hablaba de lo que había sucedido en los bordes del Maroni, delante de San Lorenzo, en la noche del uno al dos de noviembre.

Aquella noche, a pesar de la gran tormenta que castigaba la región, los centnelas percibieron ruidos sospechosos y tuvieron pronto la convicción de que estaba preparándose una evasión.

Se avisó a la dirección general.

Se dió la señal de alarma.

Un soldado de guardia en los bordes del Maroni, vió a tres hombres que trataban de atravesar el rio a nado.

Dió la voz de alto sin que los que huían atendieran la orden.

Hizo fuego en aquella dirección, al azar, y perdió de vista a los fugitivos

La busca se prolongó hasta el amanecer, consiguiéndose, tras de largas pesquisas, el descubrimiento de un presidiario, viejo forzado, conocido por Balafré.

El hombre agonizaba. Tenía una gran herida en la espalda producida por la bala que había disparado el soldado.

Trasladado al hospital, Balafré se negó primeramente a denunciar a los compañeros que se habían fugado con él y que a aquellas horas se encontrarían lejos, en completa seguridad.

Pero se pasó revista a los presos y se vino en conocimiento de que los dos hombres que se habían fugado con él eran Blondin y el Aristócrata.

Cuando se dijo a Balafré que ya se sabían quiénes eran los evadidos y que no se había dado con ellos, sonrió, a pesar de sus sufrimientos, y dijo:

—Mejor... mejor.. para el Aristócrata, sobre todo... pues él nunca debía haber venido aquí... ¡Es inocente!

"Lo puedo asegurar sin temor alguno de equivocarme.

Más tarde Balafré anunció que antes de morir quería hacer grandes e interesantísimas revelaciones.

Se le escuchó. Se tomó nota de cuanto dijo.

El viejo presidiario anunció entonces él era el sólo y verdadero asesino de Nadia Fedorof.

Dió tan completos detalles del asesinato de la bailarina, que fué imposible dudar de su palabra.

Exhaló el último suspiro jurando que lo que acababa de decir era la verdad y pidiendo perdón al que había hecho condenar en su lugar.

Así podía resumirse la larga comunicación hecha por la dirección del penal, gracias a la cual se había esclarecido el asunto que había llevado al presidio al hijo del marqués Cirilo de Orceval.

Después de haber hecho aquella revelación inesperada que llenó de estupefacción a los presentes, el señor Derblaye continuó hablando.

Como perito en la materia y valiéndose de términos jurídicos, citando enfáticamente los artículos del Código, contó todo lo que había pasado en aquel asunto.

Explicó las buscas y pesquisas que se habían hecho d e Ricardo de Orceval para revindicarle y añadió que este último había desaparecido siendo imposible dar con su paradero, hasta que se había adquirido por un aviso anónimo de una mujer por teléfono la pista que permitió a la policía dar con el forzado evadido pero inocente.

Al ser encontrado aquél se habían esperado órdenes superiores El temor de responsabilidades había retardado y hecho más lenta la labor y celo de ciertos funcionarios.

Por fin, aquel día, el señor Derblaye había sido autorizado para decir al antiguo acusado:

—Su proceso va a ser resucitado. Se sabe quién es el verdadero culpable. Queda usted en libertad..

Ricardo de Orceval no había escuchado aquel último párrafo del discurso del juez de instrucción.

Estaba demasiado emocionado para poder prestar atención a las palabras de aquel pajarraco elocuente que no añadía gran cosa a las revelaciones anteriores.

Pensaba... Pensaba en Balafré. Ante sus ojos se aparecía aquel miserable del que había hecho su compañero, su amigo, allá en aquél infierno de la Cayena...

Así, pues, el viejo forzado no había sobrevivido a su herida... pero había querido que su muerte no fuera inútil..

Se había acusado de un crimen que no había cometido, y aquello lo había hecho con el fin de salvar a un inocente..

Y Ricardo de Orceval en aquel momento lo comprendía todo.

Sin buscarlo, y sencillamente por mostrarse con él bueno y humanitario, había conquistado la amistad y el cariño de aquel paria.

Se había confiado a él. Y fué de este modo que Balafré conoció con toda clase de detalles el asunto en el que Ricardo de Orceval había representado el papel de criminal.

De tal suerte el viejo forzado en el momento de morir, había podido dar tales detalles, aportar tal cúmulo de pruebas, que había conseguido fueran creídas sus palabras..

Y aquel pedazo de bruto en el que por lo visto dormitaba un corazón de hombre, había conseguido su generoso intento. Había hecho creer la fábula a los que fueron testigos de su agonía.

Gracias a él, Ricardo acababa de ser proclamado inocente y puesto en libertad..

Y sin embargo, el verdadero culpable existía. ¿Quién sería? Ricardo de Orceval se había hecho varias veces esta pregunta sin encontrar respuesta.

En aquel mismo momento seguía preguntándose lo mismo sin conseguir mayor éxito.

Hasta que al fin, renunciando a la solución de aquel enigma, empleó sus ideas en recordar al pobre hombre que al sentirse morir había sabido lavar con una bella y noble acción todas las faltas de su desastrosa vida.

¿Cómo aquella noche Ricardo de Orceval se encontró fuera de la cárcel, libre y dueño de su albedrío?.... Ni él mismo lo pudo decir, pues las horas que habían transcurrido para él le parecieron más un sueño que la verdadera realidad.

No empezó a recobrar su serenidad hasta sentir sobre su rostro el céfiro glacial que soplaba por las calles.

Después de una marcha incierta, Ricardo se había parado.

Completamente sereno ya, miró en torno suyo.

Entonces se fijó en que la gente iba endomingada. Había alegría sobre todas las caras de los transeuntes. Los chiquillos, con las manos cargadas de juguetes, parecían en el colmo de la felicidad.

Ricardo vió también a través de los cristales de una ventana, varias lucecitas de todos los colores que colgaban de las ramas de un Arbol de Noel, completamente repleto de juguetes y chucherías.

—¡Año nuevo! ¡Es año nuevo!—exclamó el desdichado.

La inmensa tristeza que invadió su alma sólo duró breves instantes.

¿Por qué envidiar a aquellas gentes que se entregaban a la dulzura de una fiesta familiar?

¿Muy pronto no iba él a conocer aquellas sanas alegrías de las que tan injustamente había sido privado?

Tendría una mujer, un hogar, una familia....Mecido por la ternura adorable y el cariño dulcísimo de Lisa, encontraría el olvido de las desdichas pasadas en el rosado porvenir.

—¡Lisa! ¡Lisa! —balbuceó loco

M.E.C.D. 2016

"El Control y la Reglamentación de la Emigración e Inmigración Representan Para los EE. UU. el Ejercicio de un Derecho de Soberanía Inalienable"

ASI SE EXPRESO EL DELEGADO NORTEAMERICANO EN LA QUINTA COMISION DE LA CONFERENCIA, AGREGANDO QUE LA AUTORIDAD DEL CONGRESO DE LOS ESTADOS UNIDOS ES "EXCLUSIVA" EN ASUNTOS REFERENTES A INMIGRACION

EL DELEGADO ARGENTINO PROPONE QUE NO SE PUEDA TRATAR NINGUN ASUNTO FUERA DEL PROGRAMA ESTABLECIDO POR EL COMITE EN ROMA

A las ocho y media de la mañana de ayer después de dos días de receso se reanudaron las Conferencias de Inmigración y Emigración en uno de los salones de la Escuela de Derecho de la Universidad de la Habana.

La reunión de la Quinta Comisión tuvo efecto en el Aula C del expresado edificio de Derecho bajo la presidencia del primer Delegado de Rumanía el Príncipe Sturdza y actuando de Secretario el doctor Alfonso Forcade, secretario de la Legación de Cuba en Roma.

La Quinta Comisión trata del examen de las resoluciones de la Conferencia de Roma y del curso que debe dárseles.

Se abrió la sesión tomando la palabra el presidente de la Comisión diciendo que había pedido a todos los delegados que tuvieran informaciones complementarias, que se sirvieran comunicarlas, de acuerdo con las informaciones dadas a sus países a las sugestiones de Roma y que tuvieran a bien remitirlas a la Secretaría o a la Mesa. Varios delegados la han enviado y entregado varias resoluciones. Entre ellas hay una que merece especial mención, la del señor Delegado de los Estados Unidos cuya Mese en esa Comisión ha recibido una carta que desea incorporar al informe final.

Carta del Delegado de los Estados Unidos.—"El Honorable Delegado de los Estados Unidos dice que el control y la reglamentación de la Emigración, representa para su Gobierno el ejercicio de un derecho soberano y que la autoridad del Congreso de los Estados Unidos es "exclusiva" en materia de inmigración".

Por lo tanto el Delegado de los Estados Unidos no se considera en condiciones de someter a la Conferencia un informe formal análogo al que ha sido solicitado por la Comisión Quinta en la última sesión celebrada. El delegado americano pone, sin embargo, a la disposición de las otras comisiones todo lo que se refiera a las informaciones relativas al presente estatuto del inmigrante en los Estados Unidos, y en general para laborar en la medida de sus fuerzas en los trabajos de la Conferencia.

—El Delegado americano, dijo el Príncipe Sturdza, espera que nosotros sabremos apreciar los motivos de su Gobierno.

El doctor Alfonseca habla.—Toma la palabra después el Ministro de Santo Domingo, señor Pérez Alfonseca, y dice entre otras cosas que los Estados Unidos han explicado en una carta que formara parte del informe general por producir, su actitud opuesta a la asunción de las obligaciones internacionales en cuestión migratorias, pero ofrece el concurso de su idónea delegación para las necesidades del informe precitado, dentro del criterio que expresa su carta.

Los delegados.—Austria, Egipto, Haití, Italia y Noruega declararon que en lo que a ella tañe no hay nada que agregar al informe del Comité de Roma. Sin embargo dice Pérez Alfonseca, sería conveniente fijar un plazo para la remisión y admisión de los informes particulares por producir a fin de que el informe general pueda ser presentado sin que las omisiones de que adolezca, por la tardanza en remitir los particulares, no sean imputables, sino a esa tardanza misma.

Delegación y Sugestión.—El delegado de Santo Domingo hizo a la Asamblea una declaración y una sugestión.

La declaración es esta: que el estudio del curso que debe ser dado a las resoluciones de la Conferencia de Roma, es el encauzamiento de los destinos de tales resoluciones, y desde luego, un trabajo de esa naturaleza, no solamente requiere la devolución general de la Comisión, sino, que además, la labor de compensación que este estudio mismo necesita, para su proba realizacion, dentro del breve lapso disponible para el caso.

Y la sugestión, derivada de la declaración que antecede, es la de que la Comisión se digne designar dos delegados que, sin excluir la colaboración de los representantes de las instituciones internacionales, colaboren a este respecto.

El Presidente de la Quinta Comisión apoya completamente el informe presentado por el delegado de la República Dominicana y propúso que con él otros dos delegados redactaran un informe definitivo de las sugestiones que se estudian formando de esta manera una nueva Sub-comisión análoga a las que ya están constituidas.

El señor Gutiérrez de Agüera quiso saber exactamente a que segunda parte de la memoria se están refiriendo, contestándole el Presidente que se refería a las realizaciones futuras que es como una consecuencia de los acuerdos de Roma, es decir que la primera parte serían las consecuencias directas ya registradas.

Armenteros, Delegado de Cuba, preguntó que si en esa segunda parte estaban comprendidas aquellas materias a las cuales la Comisión Quinta debe entresacar de los acuerdos de Roma, los que han de regular a los organismos internacionales a los cuales se debe tranferir estos acuerdos para su estudio o resolución. ¿Cuáales son las materias, dice Armenteros, que ya en Roma hemos aprobado y que allí debemos desarrollar o darle curso?

—Después de la Conferencia de Roma, dice el Presidente, es posible que se hayan sentido nuevas necesidades y entonces preguntaría donde se deben hacer constar estas. Por ejemplo, se dá el caso de la imigración israelita que no figura en el informe y que ahora nosotros la hemos conocido. ¿Dónde han de estudiarse estas cuestiones, en una tercera Conferencia? Yo he creído que deben tratarse en una Comisión como esta.

El doctor Armenteros contestó al Presidente diciendo que él no se refería a que los nuevos problemas que surgieran se estudiaran en esta Conferencia por los que puedan surgir se estudiarán en la otra que se celebre, pues es imposible preveer lo que va a ocurrir.

El presidente indaga en la Asamblea si el curso dado a las resoluciones de las Conferencias de Roma y los acuerdos tomados por los gobiernos deben ser tratados en la Quinta Comisión o no. A lo que contestó el señor Armenteros afirmativamente, manifestando, que la Quinta Comisión, según las impresiones cambiadas con el delegado de Santo Domingo debía estudiar ese problema y decir cuales son aquellos gobiernos con quien se debe insistir respecto a los acuerdos que se tomaron en Roma y cuáles deben ser las cuestiones a estudiar por las organizaciones internacionales. Opinó que el criterio debía ser afirmativo y que la Quinta Comisión debería hacer este trabajo.

La Quinta Comisión es de constatación.—Carlos Brbbia, Delegado de la Argentina, dijo que la Quinta Comisión es de constatación y que debe constatar lo que los gobiernos han hecho a raíz de las resoluciones tomadas de la Conferencia de Roma, siendo esa la primera parte a que se ha referido el señor Presidente de la Comisión.

..En cuanto a la segunda parte, dijo, que el señor Armenteros propone, esta por ver cuales son los gobiernos que han puesto en ejecución las resoluciones de la Conferencia de Roma y cuáles las que puedan votarse en las Cnoferencias de la Habana, y si queda alguna pendiente, entonces recomendar a algún organismo a crearse o a las instituciones internacionales ya existentes, el estudio de estas cuestiones. Nosotros no podemos entrar a discutir lo que se ha hecho por los gobiernos, dijo, y porque se ha hecho o no y nada más que ha constatar lo que se ha hecho.

El señor Delegado de Italia señor Tasco, se mostró de acuerdo con lo manifestado por el Delegado de la Argentina. También el Presidente estuvo de acuerdo con el señor Brebbia y preguntó si se había de confiar o a la Sub-Comisión el examen de lo realizado o si se le había de confiar también el estudio de las proposiciones que se han podido presentar desde la Conferencia de Roma hasta la fecha.

Y para dar fin a la discusión de este asunto el señor Brebbia presentó a la consideración del Presidente y de la Asamblea una proposición concreta: que se dejara que la Comisión resuelva que no se puede tratar ningún asunto que no se refiera al programa que ha establecido el Comité Preparatorio, esto es, la constatación de los votos de Roma y la posibilidad que se pueda dar a las resoluciones que se tomaron en Roma.

El señor Armenteros se mostró de acuerdo con la expresada proposición. Hablaron también alrededor de esta materia, el señor Delegado de Polonia señor Gawronski y el señor Grandi, de Argentina.

Tomó luego la palabra el Presidente y dijo que la cuestión que quedaba por decidir era que si la Sub-Comisión que se había formado podía hacer la proposición o la sugestión de que se celebrara una nueva conferencia, o no.

A lo que contestó el señor Delegado de España, que se debería nombrar un Sub-Comité y luego en la memoria que se hiciera ya se vería de que se trataba; concretando ahora a votar la sub-Comisión para que se encargara de estudiar los dos trabajos, con lo cual creía que todos los delegados estarían de acuerdo.

El señor Pérez Alfonseca pidió que se leyera el último páárrafo de la conclusión del informe. (Fué leído).

Acto contínuo dijo el señor Brebbia, que lo que se debía constatar era primero, la resolución que se ha adoptado a raíz de las Conferencias de Roma; y, segundo, cuales son las cuestiones de las Conferencias de Roma y ninguna otra que no se refiera a esa Conferencia, si no se han ratificado por los gobiernos a ratificarlas y nada más.

El doctor Pérez Alfonseca replicó diciendo que tienen todos los miembros de la Quinta Comisión el interés de hacer lo que haya necesidad. No más. Pero tampoco menos.

El Príncipe Sturdza dijo que de todos modos hay que emitir una sugestión respecto a si se ha de confiar este trabajo a una nueva Conferencia o a organizaciones ya existentes y pidió que la Comisión se pronunciara claramente respecto a un sí o a un nó, a este respecto.

A las once y veinte minutos de la mañana se concedió a la Asamblea un pequeño receso para que se redactara la proposición de la Delegación Argestina.

Diez minutos después se reanudó la sesión. Eran las once y media.

He aquí el texto de la proposición que se va a someter a votación:

La Sub-Comisión tendrá por objeto:

Primero: Constará las resoluciones de las Conferencias de Roma que hayan sido ratificadas por los gobiernos.

Segundo: Ver cuales son las conclusiones de Roma que no han sido adoptadas y sugerir los medios para su adopción.

Tercero: Sugerir una fórmula para asegurar la continuación de los trabajos felizmente comenzados en Roma y continuados en la ciudad de la Habana.

La mayoría de los delegados que forman la Quinta Comisión votaron a favor de la expresada proposición.

El señor Delegado de la Argentina propuso que se reunan los delegados de España e Italia y junto con el primer delegado de la República Dominicana formen la Sub-Comisión, pero como éstas se componen de cuatro miembros hacía falta designar uno más señalando la conveniencia de que fuera el señor Delegado de Polonia. Quedó formada la Sub-Comisión por los delegados de la República Dominicana, Italia y España y Polonia.

El Príncipe Sturdza recomendó a la Sub-Comisión nombrada que se asesoraran los señores delegados de las Instituciones Internacionales para que le suministre los informes que consideren útiles.

No habiendo nada más que tratar se suspendió la sesión para reanudarla el martes a las diez de la mañana.

Eran las once y cuarenta de la mañana cuando se levantó la sesión.

(POLITICA Y POLITICOS)

VENCIDO EL PLAZO PARA PRESENTAR RECLAMACIONES CONTRA LAS ELECCIONES DEL 5 DE MARZO

Sólo fué presentada una, la del doctor Jiménez de la Torre, contra acuerdo de la Provincial, que ordenara la celebración de comicios especiales en cuatro colegios de la Habana

MAÑANA CELEBRA SESION LA JUNTA CENTRAL ELECTORAL

La reunión de los Constituyentes con el Presidente Machado.—El homenaje de hoy al Representante Madrid y al Cmte. Zayas Bazán. Otros homenajes que se preparan

Con la solemnidad de la Semana Santa, es indudable que ha habido completa calma política.

Los organismos electorales han permanecido inactivos, con la sola excepción de la Provincial de Camagüey, que proclamara a los candidatos a Delegados a la Convención Constituyente, haciéndoles entrega de sus respectivos certificados.

Provincial de la Habana, dió por vencido en la tarde de ayer, a las seis, el plazo que la Ley concede para presentación de reclamaciones contra el resultado comicial del cinco de marzo último, habiendo conocido de una sola, que es la presentada por el doctor Carlos Jiménez de la Torre, contra acuerdo de la citada Junta anulando cuatro colegios de esta municipalidad y ordenando nuevas elecciones plebiscitarias en los mismos, reclamación sobre la que resolverá en definitiva la Sala de lo Civil y Contencioso Administrativo de la Audiencia de la Habana, en cuyo poder está ya el expediente correspondiente. Para cuando resuelva, caso de mantenerse el acuerdo de la Junta Electoral, se señalará fecha para los nuevos comicios, que nada de particular tendrá que se celebren cuando ya se encuentre constituída la Convención conociendo de la reforma acordada por el Congreso y sancionada por el señor Presidente de la República.

La Junta Central, el más alto organismo electoral de la República, ha sido convocada a sesión pública extraordinaria para la tarde de mañana lunes. Asuntos de poca importancia, nos ha dicho un Miembro de la misma, serán tratados en esa sesión, y los más, de orden interior enteramente.

El miércoles de la entrante semana se celebrará en Palacio el cambio de impresiones anunciado entre el señor Presidente de la República, los Jefes de los Partidos Políticos, los Gobernadores de Provincia, los liders parlamentarios, Presidentes del Congreso y Delegados a la Convención Constituyente. Es posible que la Convención se celebre en medio de la mayor armonía, y que sus acuerdos sean por la unanimidad de sus componentes.

A propósito de la Convención, debemos repetir hoy lo que anunciáramos antes que ninguna otra publicación: Bustamante seré el Presidente y Viriato Gutiérrez el Secretario.

En una dependencia oficial interrogamos ayer a los Representantes Emiilio Sanpedro y Enrique Alfonso, sobre la actualidad política en la región villareña, de la que proceden. Estuvieron de acuerdo al contestar: esperamos la resolución definitiva que tome la Convención Constituyente. Y, nada más.

Esa misma contesta respecto a la misma pregunta nos fué dada por otros dos Representantes, es decir, por tres: Ramón Vover, Albuerne y Rodríguez Gremé, estos, de Santiago de Cuba.

El Gobernador Villena de Camagüey se encuentra desde ayer entre nosotros. El Jefe máximo camagüeyano ha venido acompañado de Delegados a la Convención Constituyente por aquella Provincia, y como estos, a participar del cambio de impresiones palatino a que nos referimos antes.

Otro político de significación llegó ayer a la Habana: el Presidente del Consejo Provincial de Matanzas señor Israel Pérez.

Reingresó en a política Liberal en el Municipio de Güines, el señor Alberto S. San Pedro, según nos comunica un estimado compañero en la prensa, el señor Arrondo. Fué en días pasados, en que se reunieron en tan pintoresca villa connotados jefes liberales, entre los que se nos cita a los señores Florencio González, Presidente del Comité del barrio de Urbano Sur y Superintendente del Hospital "Calixto García", doctor Antero Navarro, Director del citado centro benéfico; doctor Ramón Azcanio, Sub-director del mismo centro; doctor Ignacio Rodríguez Arias y señores Alberto Amieva, Manuel Iruela Toledo, Sabino Lobo, Martín Cárdenas, Alberto Valdés, J. D. González Cajigas; Francisco Palomares y doctor Eladio R. Díaz.

Una Comisión fué en busca del batallador político güinero, quien hizo declaraciones a favor del Gobierno y de su política. El liberalismo en la Provincia, está, pues, de plácemes.

El próximo día once y en el hotel "Telégrafo" de esta capital se celebrará el anunciado banquete en honor del Representante por Matanzas, doctor Juan Rodríguez, Ramírez, y el que preparan amigos y correligionarios suyos por los últimos éxitos oratorio que alcanzara en el cuerpo colegislador de que forma parte.

Cuatro días después, y en el mismo restaurant tendrá efecto el almuerzo-homenaje en honor del doctor Gustavo Herrero organizado por un grupo de amigos y simpatizadores del homenajeado y como público testimonio de reconocimiento al distinguido periodista-político.

Y como nota final, digamos, que hoy domingo, en el importante término municipal de San Cristóbal, se celebrará un banquete al que asistirán más de doscientos comensales en honor del Repreesntante César Madrid y del Secretario de Gobernación Comandante Zayas Bazán.

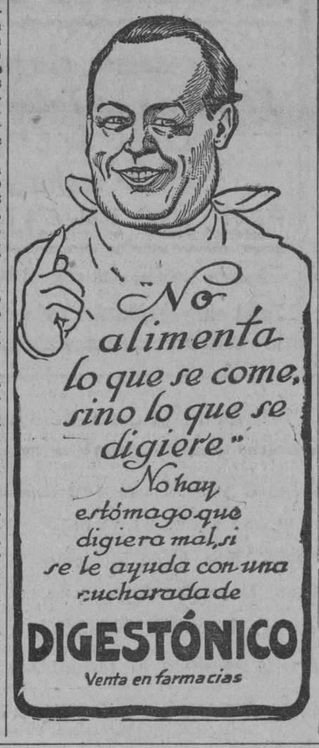

El Mejor Reconstituyente NUTRIGENOL Un Tónico Poderoso

GINEBRA AROMATICA DE WOLFE
LA UNICA LEGITIMA
Importadores Exclusivos
en la República
PRASSE & CO.
Teléfono A-1694 - Obrapía, 17 - Habana

Anúnciese en el "Diario de la Marina"

Una Remington para cada uso

La Remington resuelve hoy en día los problemas de toda oficina, con modelos de máquinas de escribir que se adaptan a cada uso.

MAQUINAS DE ESCRIBIR STANDARD
Para trabajos de oficina en general.

MAQUINA DE ESCRIBIR SILENCIOSA
Para dondequiera que se desee silencio.

MAQUINA DE ESCRIBIR PORTATIL
Para viajantes y el hogar.

MAQUINAS PARA CONTABILIDAD
Para toda clase de trabajos de contabilidad.

Estamos en las mejores condiciones para ofrecer un servicio Remington, con todas las ventajas inherentes a una norma única, bajo un nombre famoso.

Pídanos una demostración en su propia oficina, sin compromiso alguno para Ud.

Ventas a plazos

Remington Typewriter Company of Cuba

Pdte. Zayas (O'Reilly) 31 Tels. A-2828, M-7117
Habana

El minucioso ensayo biológico

Siempre serán efectuados tales ensayos con las reservas que impone al concienzudo investigador el respeto de todo ser viviente; pero son imprescindibles los experimentos en animales, pues sólo ellos permiten determinar la a veces muy compleja acción que desarrollan los medicamentos en el organismo. — Quizás un día se elevará un monumento a estos animalitos que tantos servicios han prestado a la ciencia. Cierto es que las

Tabletas Schering de UROTROPINA

han salido ya desde hace más de 30 años de esta fase de estudios experimentales, pués más de 30 años hace que las recetan los médicos de todo el mundo por haberse convencido de su insuperada acción curativa contra enfermedades infecciosas generales, como gripe, tifus, etc. y especialmente contra los procesos infecciosos de

procesos infecciosos de las vías biliares y urinarias.

Fíjese en el „Angulo Schering" en las etiquetas. Frascos de 50 y tubos de 20 tabl. 80221618

M.E.C.D. 2016

AUTOMOVILISMO Y AVIACION

POR FERNANDO LOPEZ ORTIZ DIRECTOR DE EL AUTOMOVIL DE CUBA

DESPUES DE LAS CARRERAS

Una Magnífica Demostración de lo Mucho que Podemos Hacer

Los acontecimientos nos han brindado una ejemplarísima lección de nuestra capacidad para organizar un espectáculo. El espíritu deportivo del público repudió enérgicamente la farsa del primer día y aplaudió con entusiasmo a sus drivers en el último día de carreras.—José De Pool que condujo dos veces un Chrysler a la victoria hace interesantes declaraciones.

El tiempo transcurrido nos permite hacer, con más serenidad, un juicio crítico de lo que fueron las últimas carreras celebradas en el Oriental Park. Muy variado fué el espectáculo que allí se ofreció durante los tres días, tanto objetivo como subjetivamente considerado. Valiosas enseñanzas que debemos aprovechar para que en el futuro se dirijan con más certidumbre y confianza aquellas personas que estimando nuestro país como un nexo de la nación americana, quieren someterla a las mismas leyes psicológicas y que están muy lejos de la realidad.

Nuestro pueblo tiene una psicología muy suya y es necesario que sea comprendido. En Norteamérica, es suficiente atracción, para llenar un autodromo, el anuncio de que el "champion" de los E. Unidos tripulara un automóvil de carreras compitiendo con otros "ases", pero en Cuba esto no llama la atención, el fanático cubano duda mucho que por sport, venga un champion a Cuba a dar una temeraria demostración. Ya lo hemos dicho en otra ocasión, ni el dinero que en Cuba gane ni el cartel que con su victoria podrá agregar a su ya famosa historia, es suficiente aliciente para que un driver champion exponga su vida. Sin embargo, nuestros menos famosos drivers, con automóviles que distan mucho de ser maravillas mecánicas, pero con valor temerario a toda prueba y sportmanship del que nos sentimos orgullosos, se lanzan a la pista en pos de la victoria, en muchas ocasiones, sin más recompensa que los aplausos y cariñosas celebraciones del público que se las otorga en premio de unos momentos emocionantes, de respiración sujeta y de la vista clavada en tal o cual punto de la pista que estima más difícil. Y no es el caso que el público detesta a los drivers americanos, no, el fanático automovilista cubano, como todos los amantes del sport de la velocidad, aplaude y vitorea a los drivers americanos cuando ellos realizan una hazaña digna del aplauso, pero cuando dan una pobre demostración de velocidad sabe protestar y los chifla sin contemplaciones, olvidando la gloria de la "estrella del timón".

Jack Le Cain, el promotor de las carreras del 24 y 25, vino a Cuba con el propósito y así lo anunció, de ofrecer el mejor espectáculo de carreras de automóviles que en Cuba se había presenciado, y contaba para ello con cinco estrellas de las pistas americanas, tres de máxima magnitud y dos secundarias.

Un cartel capaz de producir un lleno estupendo en cualquier autodromo de Norte América: De Palma, De Paolo, Souders, Moore y Stapp harían las delicias de cualquier público, menos el de la Habana, que no admite farsas ni bambalinas en la pista, donde tiene por costumbre ver a sus drivers entregarse en brazos de la velocidad para conquistar la victoria o perder la vida.

El señor Le Caín estimó al principio que podía prescindir de los drivers cubanos, y tarde vino a darse cuenta de su error (después de una rápida liquidación de taquillas el sábado 24 por la tarde) a pesar de las múltiples advertencias de todos los que conocemos lo que al público le interesa.

Después de la cabaliesca claudicación de Mr. Le Cain el sábado 24 cerca de media noche y decididos los corredores cubanos a participar en las pruebas del siguiente día y anunciada ya la determinación de los corredores cubanos, el público acudió en mayor número que el día anterior al Oriental Park, y aplaudió a su gusto a los drivers del patio "chiflando" a los drivers americanos cuando se corría la Copa de la Comisión Nacional para el Fomento del Turismo que resultó una pobre demostración de velocidad y tal la protesta del público que el Jurado se reune y retira el premio, obligando a los promotores a declarar en público que aquello había sido una exhibición.

Ese día concurrieron todos los drivers cubanos y las carreras no quedaron muy lucidas.

EL TRIUNFO DE LOS CUBANOS

La Empresa propietaria del Oriental Park quiso darle la oportunidad a los cubanos de demostrar sus aptitudes como organizadores de carreras de automóviles y así se hizo. La Asociación de Corredores Cubanos se hizo cargo de la organización, y "Pepe" García, Presidente de la Unión de Chauffeurs intervino en todas las gestiones eficazhente auxiliado por el diminuto Oscar Alvarez y en cuatro días escasos organizaron unas magníficas carreras en las cuales el público aplaudió hasta decir "está bueno". Las carreras, entre los cubanos, divididas en tres categorías, según el desplazamiento de los carros, quedaron lucidísimas, los drivers norteamericanos dieron una buena exhibición de velocidad y todos quedaron conformes y contntos.

LA VICTORIA DEL CHRYSLER

Muchas personas han expresado su opinión dudando que el Chrysler que ganó las carreras el domingo, fuera un automóvil de serie. Como periodistas estamos en el deber de investigar lo que haya de verdad en todo esto y para cuyo efecto nos dirigimos a la Imperial Automobile Co. Agentes de dicha marca en la Habana, en cuyos salones se está exhibiendo el carro vencedor en buena lid de todos sus competidores. Muchos curiosos rodean el carro y discuten todas sus características y detalles.

Hacia una de las esquinas del salón descubrimos al señor Harry Belhem, Ingeniero Mecánico bien conocido en la Habana y Jefe de los talleres y estación de servicio del Chrysler; hácia él nos dirigimos y rápidamente le hacemos varias preuntas, a las que solícitamente responde.

—"Este chassis —nos dice — pertenece a una cuña Chrysler fabricada como usted bien puede ver en la fecha estamhpada en el carter del motor, en el mes de Diciembre del año 24, y nuestra compañía garantiza con el valor del carro que, todas las piezas tanto del chassis como las del motor son de la misma fábrica Chrysler y absolutamente intercambiables con los demás modelos de su tipo".

"Es un Chrysler modelo "70" roadster el mismo con que Herrero se cubrió de gloria en las carreras del 24 de Febrero de 1926 clasificándose primero en dos categorías. Entonces corría con la carrocería roadster o cuña que trajo de fábrica. Con él comenzó Herrero su afortunada historia de corredor de automóviles.

Después ese mismo carro tomó parte en las carreras de "El Universal" tripulado por De Pool y ganó otras dos categorías. Estas carreras se celebraron el día 10 de Octubre de 1926".

"El público le vió actuar en las competencias del día 25 del pasado mes y después el día 1º de Abril donde corrió como todos saben y ganó dos categorías".

"Sí, el carro ha sido "afinado", si cabe la frase. Para que tuviera más estabilidad en la pista, se ha corrido nueve pulgadas hacia atrás el motor y acortado en igual proporción el arbol trasmisor e igualmente es más larga la barra de dirección. Se le agregó un carburador más, es decir, el coche corrió con dos carburadores, pero de la misma marca y tipo de los que traen de fábrica dos carburadores Stromberg 0x2 tipo Standard. Respecto al encendido, corona y piñón de ataque, no se le introdujo cambio ni modificación alguna, así que no hay razón para decir que este no es un carro de stock".

Al grupo que hemos formado en la conversación con el señor Belhem se agrega Stickney, activo Jefe de Ventas de la Compañía quien nos invita a pasar a su despacho. Allí está el "Driver de la Victoria", como el público ha dado en llamar a De Pool y tenemos el gusto de charlar con él unos instantes.

Desde hace mucho tiempo le conocemos, no es necesario adjetivar sus cualidades entre las cuales la modestia alterna con el valor y su franqueza criollísima nos lleva agradablemente de la mano a una charla interesante.

¿.....?

"Podía haber hecho mejores tiempos —nos dice De Pool —pero me parecía que además de innecesario pues mis competidores quedaban muy lejos, si yo hubiera imprimido mayor velocidad a mi Chrysler le hubiera restado mucho interés deportivo a las carreras. Afortunadamente tuve la serenidad para mantenerme siempre a la delantera corriendo tanto como fuera necesario cuando tenía cerca a los competidores y acortando la velocidad tanto como fuera necesario para que no perdiera el interés la competencia.

¿.....?

En todo momento —agrega De Pool— tuve perfecto control de mi carro, bien pudo darse cuenta el público. Pero tengo la absoluta seguridad que ningún otro de los carros que compitieron funcionaron tan regularmente como lo hizo mi Chrysler".

¿.....?

"Salvador Rodriguez es mi amigo y él primero que nadie me excluyó de toda responsabilidad en el triste accidente del domingo. Todo el mundo pudo ver que yo corría por dentro, y él quiso pasarme por fuera y que cuando su carro empezó a patinar, yo estaba bastante lejos de él. Lamento mucho su accidente porque, además de las consecuencias desgraciadas, deportivamente, su Templar hubiera hecho un buen papel en competencia con mi Chrysler".

Tarde ya nos retiramos de la Agencia del Chrysler. De Pool se despide de nosotros para trasladarse a "Luna Park" donde toma parte en un espectáculo que allí funciona, tripulando una motocicleta, los curiosos siguen examinando con detenimiento el Chrysle que desnudo de toda carrocería y todo adorno decorativo, exhibe sus poderosas entrañas mecánicas.

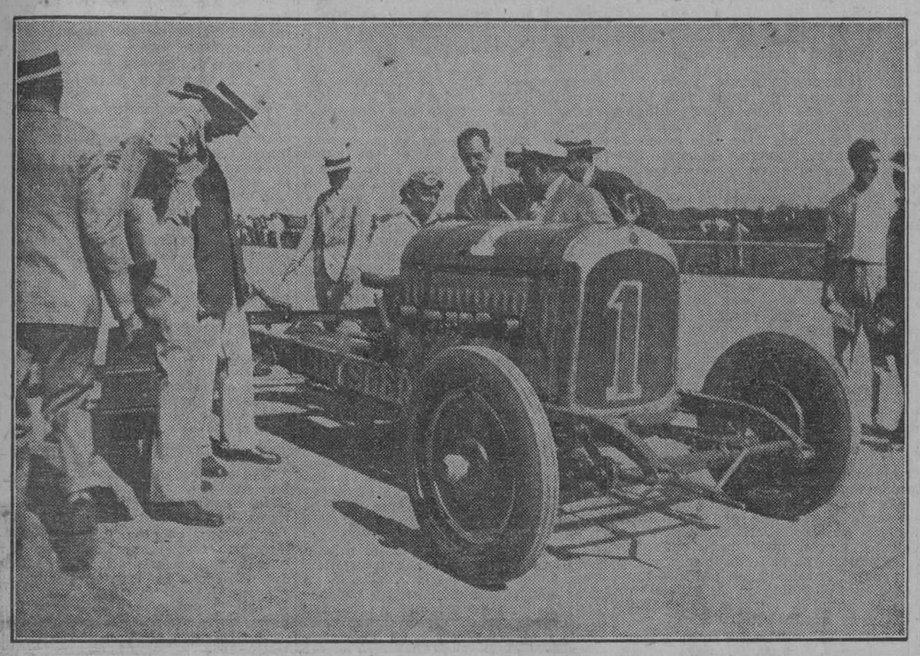

El Chrysler —sinónimo de Victoria— momentos después de obtener el segundo triunfo de la tarde.

EL SEÑOR RATHBUM ES ASCENDIDO

El señor Jay Rathbun, Vicepresidente de la White Company, fabricantes de los camiones White, a cargo de la Exportación, acaba de ser nombrado también Vice-Presidente a cargo de la Región del Este, con oficina en 17 Battery Place, New York.

Mr. Rathbun, es bien conocido en Cuba habiendo hecho muchos viajes a esta capital.

En 1911 entró en la Compañía White como Gerente de Ventas para el Estado de New York y en 1914 fué nombrado Gerente del Departamento de Exportación. Durante los doce años que ocupó este puesto, los negocios de exportación de la White Company tuvieron una expansión muy apreciable y constante.

A parte de los pedidos comerciales de los países extranjeros, Mr. Rathbun fué quien tuvo a su cargo los pedidos de la guerra, durante la cual se embarcaron para los ejércitos aliados enormes lotes de camiones White.

Mr. Ratbun estuvo en la Habana por espacio de tres semanas durante el mes de Enero y acaba de regresar a New York al terminar un viaje que lo llevó por toda la América del Sur.

ENTREGANDO 4 SEDANS FORD PARA EL SERVICIO MEDICO MUNICIPAL

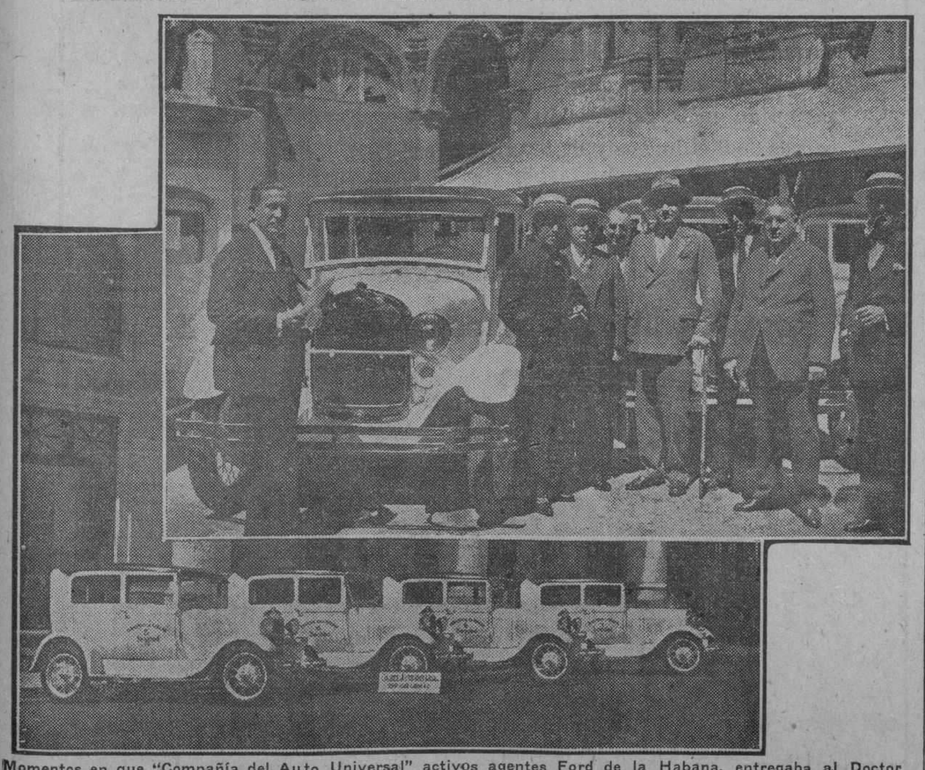

Momentos en que "Compañía del Auto Universal" activos agentes Ford de la Habana, entregaba al Doctor Miguel Mariano Gómez, Alcalde Municipal los cuatro Sedans del nuevo Ford, recientemente adquiridos por el Ayuntamiento para el Servicio Médico Municipal. En el grabado de arriba se ve al señor Pedro Alvarez Mena, Gerente del Auto Universal cuando entregaba las cuatro unidades que se ven en el grabado de abajo

La Popularidad de las Gomas Goodyear es cada día Mayor

Tan inmensa es la popularidad de las Gomas Goodyear que cada año nos vemos precisados a construir miles de gomas más que cualquier otro fabricante.

Esta merecida fama ha sido ganada sobre todos los caminos del mundo siendo el factor decisivo, demostraciones palpables de su excelente calidad. Esta fama no ha sido adquirida recientemente, por el contrario, muchos años, ha, y por años ha permanecido inatacable. Hoy día esta supremacía es mantenida por Goodyear particularmente mediante la concentración de todos sus recursos para construir un nuevo tipo de goma superior—La nueva Goma Balloon Goodyear del nuevo tipo "All-Weather Tread". Esta goma representa la más grande de las razones porque un público tan numeroso usa Gomas Goodyear y las prefieren a las de cualquier otra marca.

M.E.C.D. 2016

A U T O M O V I L I S M O Y A V I A C I O N

POR FERNANDO LOPEZ ORTIZ DIRECTOR DE EL AUTOMOVIL DE CUBA

OLDSMOBILE

GENERAL MOTORS

CONSTANT PROGRESS — BETTER AUTOMOBILES

PROXIMAMENTE

VERA USTED UN AUTOMOVIL FINO DE PRECIO BAJO.

El nuevo automóvil tendrá cigüeñal de cuatro cojinetes y un nuevo adelanto para suprimir la vibración en los automóviles de seis cilindros; también tendrá frenos mecánicos en las cuatro ruedas. El motor estará montado en aisladores de caucho para protegerlo contra la trepidación del bastidor y la carrocería.

Luther Quinlan Auto Co.

Av. Washington 64. Habana

UN AUTOMOVIL DE LA GENERAL MOTORS

Comentarios al Decreto de la Alcaldía Regulando el Servicio de Omnibus

Compenetrado, por un estudio personal del asunto, con los problemas que afectan al desarrollo de las Empresas de Omnibus de la Habana, que tan valioso servicio le vienen prestando al público de esta Capital, (donde el tranvía se está convirtiendo en un verdadero estorbo, como en todas las grandes ciudades), creo además estar en condiciones excepcionales para hacer algunos comentarios al reciente Decreto de la Alcaldía, tendiente a la regularización de ese servicio, por la complementaria y para mi lamentable razón, de no tener interés directo en ninguna de esas Empresas. Accidentalmente en contacto con todas ellas, he visto de cerca que se trata de una industria ya poderosa, aunque todavía desorganizada, y estimo que sería una verdadera lástima, que por falta de organización no se consolidase como industria nacional. Eso es todo lo que me inclina a poner un grano de arena en esta obra, a la que tiende también, sin duda, el decreto que acaba de firmar el Alcalde de la Habana, a propuesta de mi buen amigo Carlos Peláez, compañero en otros tiempos de andanzas reporteriles y hoy acertado Jefe del Departamento de Gobernación del Ayuntamiento capitalino.

Y vayan, sin más preámbulos los comentarios:

"Artículo primero: En lo sucesivo sólo se otorgarán licencias para funcionamiento de líneas de Omnibus a las Compañías o particulares que destinen no menos de ocho de esta clase de vehículos a la línea que soliciten, y los mismos necesariamente han de ser en cada caso en su construcción de idéntico modelo, tamaño e igualmente pintados".

Salvo en un caso que luego trataremos, es muy poco lo que pide la Alcaldía para dar permiso de circulación a una nuevo línea de Omnibus. Si se trata, en efecto, de recorridos para los cuales ya existen permisos concedidos, no es justo que quien está prestando servicio con veinte o más carros (como son muchos los casos) vea desorganizado su negocio, que al mismo tiempo es un servicio público, por la intromisión de una simple "empresita" de ocho carros, a los cuales no se les pide capacidad determinada, sino "igualdad de capacidad", de modo que pueden ser miniaturas y obtener igualmente un permiso. Yo creo que en estos casos de líneas ya establecidas, no debe otorgarse permiso para una nueva, sino a base de igual número de carros que la que está haciendo el servicio y de vehículos de igual o mayor capacidad que los que están circulando. Así al menos si una de las empresas se declara en retirada, no sale perjudicado el público por el resultado de la competencia. Ahora bien, tratándose de líneas de recorrido aun no explotado, y para no fastidiar al público, (que es a quien primero debe tenerse en cuenta), con servicios de ómnibus que resultan ilusorios, por el excesivo distanciamiento entre un carro y otro—caso ya harto frecuente por desgracia—los tales permisos debieran concederse exigiendo determinado número de carros, en proporción a la distancia a recorrer. Este es un punto que debe ser objeto de estudio, teniendo en cuenta las grandes dimensiones de nuestro término municipal. Resulta, sin embargo, excesivo ese número de carros, en un caso al que al principio aludimos, que es el siguiente: Cuando alguna empresa de las que ya existen en la actualidad o de las que se establezcan con las debidas garantías en líneas de importancia, quieran extender su servicio—lo cual siempre debe facilitárseles—por medio de líneas auxiliares a determinados barrios y suburbios, cuya población escasa no amerita que las líneas principales lleguen a ellos con todos sus carros. Hay ocasiones en que esas líneas auxiliares, conocidas con el nombre de "transportes", quedan perfectamente servidas con un par de carros, de lo cual es ejemplo el servicio que tenía la Havana Electric en el Reparto Lawton, hasta hace poco que el aumento de población de esa barriada le indicó otra conveniencia.

El artículo segundo del Decreto, se refiere a detalles de la documentación que hay que acompañar a las solicitudes de permiso, haciéndose hincapié en que esa documentación acredite que, en efecto, todos los carros son de la propiedad exclusiva del particular o de la Empresa solicitante. Si a esos requisitos se agregara una declaración jurada ante Notario de que no existe contradocumento alguno que anule los presentados en el momento de la solicitud... todavía sería escasa la previsión, porque esos contradocumentos pudieran hacerse después de obtenida la concesión solicitada. Pero, al fin y al cabo sería un obstáculo más que pudiera oponerse a la existencia de esas Compañías "bolcheviquis" que tanto han perjudicado y todavía perjudican a la buena organización de la industria de transporte urbano de pasajeros por medio de Omnibus.

El artículo tercero del Decreto, que se refiere a las condiciones que deben reunir los ómnibus, merece varias objecciones, sobre extremos verdaderamente importantes para la conveniencia pública.

El dicho artículo tercero dice así:

Tercero: Será requisito indispensable que los ómnibus reunan las condiciones de seguridad, solidez, comodidad y demás detalles que reclama un eficiente servicio con garantías bastantes para los ciudadanos que los utilicen; se cuidará especialmente sean sólidas y favorables al ornato público y que estén provistas de ventanillas que puedan alzarse y bajarse con cristales a fin de impedir las lluvias; que tengan cortinas en cada una de las mismas, asientos acoginados, los cuales no deberán tener menos de 0.40 m. por pasajero, estén debidamente alumbrados en su interior, el que estará siempre pintado al óleo y teniendo en sus techos correderas para sujetarse los pasajeros al moverse en sus asientos; estar provistos de buenos muelles y sus gomas precisamente neumáticas de aire, a no ser que dada la construcción del vehículo y la especialidad en su clase sea la goma neumática imposible de usar, en cuyo caso y teniendo en cuenta la circunstancia del mismo se autorizará su empleo. Las escalerillas de acceso no deben tener más de 0.40 m. de altura del pacimento y además deberán estar provistas de pasamanos fijos, del que pueda adherirse cómodamente y sin riesgo alguno el pasajer oal baar del ómónibus".

Lo de cuidarse de las condiciones de solidez, lo mismo que de las referentes al ornato, sólo merece felicitaciones. Mas sería de recomendar que respecto a lo segundo se hicieran advertencias más precisas, a fin de evitarles perjuicios a los solicitantes de concesiones, no siempre dotados de gusto artístico. No vendría mal, por tanto, advertir que no se consentirán colores detonantes, ni decoraciones de mal gusto en el interior y exterior de los carros, y creo que el Ayuntamiento debiera llegar a prevenirse contra los títulos grotescos, que en cierto modo son también atentados al ornato. Evítese así que cualquier día surja "La Zambumbia" o "La Masucamba", aunque, por lo demás, posean un magnífico material rodante. Y en este orden de cosas, hasta debieran hacerse gestiones para que desaparecieran algunos títulos bastante "cursis" de los ya existentes. Respecto a este punto de la pintura y decoración de los ómnibus, el artículo resulta, además, poco previsor, al no referirse más que a la calidad de la pintura que haya de emplearse en el interior. Se exige lo mismo para el exterior de los caque esta sea al óleo y no se exige rros, con lo cual resulta que por afuera podrían usar pintura de agua. Y esto no debe consentirse ni para los letreros de los costados y de la parte trasera de los carros, donde se consigne el nombre de la Empresa y el número del vehículo. Ello evitará que se repita el caso de aquella Empresa de Los Pinos, que tenía dos líneas con distinto nombre y de un viaje para otro, según su conveniencia, les cambiaba la denominación y el número de orden, sin más elementos pictóricos que una esponja y una lata con anilina disuelta en alcohol. Ni siquiera necesitaba pincel, pues cada chauffeur o conductor se valía de lo que podía: un papel enrollado, un palito o simplemente el índice. ¡Y la policía veía pasar aquellos letreros vanguardistas y se quedaba tan fresca!

Hojas de ventanilla que puedan levantarse y bajarse, para proteger al viajero contra la lluvia son una elemental prevención. Pero exigir que sean de cristal precisamente resulta una imprudencia. Cada cristal en caso de choque—y hay que pensar en los choques porque desgraciadamente son inevitables—se convierte en una veintena de proyectiles, en cálculo bajo. Y lo prueba que los fabricantes americanos de automóviles sueñan con un material igualmente transparente que el vidrio y no quebradizo, para sustituir el peligroso cristal de los parabrisas. Posiblemente un buen celuloide, de condiciones especiales de transparencia y rigidez resuelve el problema; pero, en cuanto a las ventanillas, que no necesitan tanta visualidad, con el celuloide actual, montado en lona como usan algunas empresas en la Habana para sus ómnibus, queda el público perfectamente servido. Y conste que los nuevos carros todos los fabrican con ventanillas de cristales, pero aunque lo hagan los concesionarios por su propia voluntad, no es recomendable, por la dicha razón y por esta otra: que el traqueteo, que en los mismos trenes y tranvías desajusta los enganches, en el ómnibus, en que ese traqueteo es mucho más fuerte, causa el riesgo de la caída de la ventanilla sobre los brazos de una persona, que si es un niño, resulta grave accidente. Las cortinillas para el sol, son fácilmente adaptables a la de lona y celuloide. Es otra ventaja de estas.

En cuanto a la medida de los asientos, no hay reparo que oponer. Está bien 40 centímetros "per-cápita", si cabe la frase. Pero en los ómnibus de asientos "costaneros", cuya prohibición indebidamente no se establece y debiera establecerse por su incomodidad manifiesta—¿de qué medio se ha de valer el pasajero, cuando no vaya en el carro un inspector municipal, provisto de un metro, para saber dónde están los 40 centímetros que a cada uno le corresponden? En los ómnibus de asientos "atravesados", no hay confusión. Cada asiento son dos plazas, y yendo dos personas en un asiento nadie ha de ir a querer sentarse también, ni el conductor osará pedir que abran hueco. Pero este conflicto por falta de asientos marcados, en las "guaguas costaneras", es el pan nuestro de cada día, mejor dicho, de cada viaje. De modo que, o se prohibe esa clase de vehículos, que sería lo mejor, o se les exige que marquen con brazos de hierro cada asiento o cada dos asientos, usando la medida dispuesta, (40 centímetros por pasajero).

Tales son las objecciones que merece el artículo III.

El artículo IV no tiene más pero que la prohibición que establece de que vayan pasajeros de pie en el interior de los carros. Esto es tratar injustamente a los ómnibus, puesto que no se prohibe lo mismo en tranvías y trenes y se tolera en los transportes de servicio público en todas las grandes ciudades, como puede testimoniar cualquiera que haya estdo en las que tienen fama de más cultas y confortables. En todas ellas la afluencia de viajeros, sobre todo a ciertas horas, causa el mismo conflicto y hay que ser tolerantes. Una solución equitativa, sería la de fijar esa prohibición en no consentir pasaje en los estribos y escaleras de acceso, como ciertamente, ocurre en los ómnibus y en los tranvías, con peligro para los que cometen esa imprudencia.

El artículo V se refiere a los conductores que deben llevar los carros, cuando no haya un aparato mecánico que los sustituya (cosa que parece un poco difícil).

La Alcaldía se conforma con que los conductores sean mayores de 18 años. Acaso sean pocos años, pero por lo menos, el Alcalde debiera recabar cierta intervención en el nombramiento de conductores de ómnibus: llevar, verbigracia, en la Alcaldía un Registro, con anotación de antecedentes penales y comprobación de la edad, para evitar que se usen menores de 18 años.

Los artículos seis, siete y ocho, no ofrecen el menor reparo.

El noveno exige, tácitamente, un movimiento uniforme de carros de 5 a. m. a 12 p. m., horas de servicio forzoso, según el Decreto, que difícilmente podía hacerse compatible con el interés legítimo de las Empresas, pues a ciertas horas la circulación aumenta y exige una mayor frecuencia de carros, que luego resultaría ruinosa.

También son aceptables los artículos 10 y 11. Al 12, concediendo 90 días para que los ómnibus se reconstruyan, de acuerdo con la estética, habrá que tirarle su "prorroguita" para que la pragmática pueda cumplirse. En cuanto a lo que dispone sobre letreros, es poco. No exige también título y número en la trasera del carro y esto es conveniente. Tampoco se exige, y debe exigirse, que las empresas usen un tipo de letra uniforme en sus letreros y además de uniforme, sin extravagancia.

Bien, el artículo 13 y bueno también, aunque entrañe un plazo tal vez exiguo, el artículo 14.

El 15 debiera disponer además, la publicidad del itinerario aprobado por la Alcaldía para conocimiento del público. Y señalar un plazo para la fijación de los itinerarios, lo más pronto posible.

El resto del decreto no ofrece margen a la objección. Está bien meditado.

Mas es justo insistir en lo que se refiere al tamaño y modelo de los carros, dispuesto en el artículo primero, pues debe haber un meditado estudio del asunto para resolver en definitiva. Con exigir nada más que uniformidad de forma y medida, no se puede garantizar que el público salga ganando y puede salir perdiendo en ocasiones. Vayan unos supuestos demostrativos: conforme al Decreto, ocho ómnius de asientos "costaneros"—que no se prohiben—pueden conseguir permiso para una línea, con tal de que sean de igual tipo y capacidad ¿qué ventaja reporta la exigencia referida? El otro supuesto es este: Una Empresa, que hace servicio con 20 carros, de buena capacidad y de buen confort, no podrá agregar a su línea, dos o tres o diez carros de mayor cabida y de mayores comodidades y de modelo más elegante, por exigirse el requisito de uniformidad absoluta.

"Necesariamente—dice el decreto—han de ser en cada caso (léase en cada línea) de idéntico modelo, tamaño e igualmente pintados".

Solución: señalar una capacidad mínima, en cada permiso, para los carros y analogía en los modelos, dejando solo la identidad para la pintura.

¡Ah! Y que se respete a cada Empresa sus colores característicos.

Con traslado al buen amigo Carlos Peláez y a su popular superior gerarquico.

Jorge F. de Castro.

LA GOODYEAR CONSTRUYE UN YACHT AEREO

Un nuevo baby, dirigible, que será bautizado con el nombre de "The Puritan", ha sido diseñado por ingenieros de la Goodyear y está siendo construido en los talleres de la Compañía en Akron, Ohio. Este dirigible que es realmente un yacht del aire, tiene dimensiones un tanto mayores que las de el "Pilgrim", otra nave aérea de la Goodyear, y cruzará por primera vez los aires en viaje de prueba en Mayo próximo.

"The Puritan" podrá efectuar de mayores distancias, tendrá mayor velocidad, y más capacidad para elevar pesos que su predecesor "The Pilgrim", y será la primera nave aérea de su tipo que se construirá en América.

Es impulsado por dos motores de reciente invención de enfriamiento por aire, montados en botantes a fin de eliminar el ruido y vibraciones en la cabina o barquilla tendrá una velocidad media de 6 millas por hora, la cual podrá acelerarse hasta 55 millas la hora, y podrá efectuar viajes de 350 millas de extensión llevando cuatro pasajeros a bordo sin necesidad de detenerse en ese recorrido absolutamente para nada. Afirman los ingenieros que con dos pasajeros y un piloto el dirigible será capaz de hacer un recorrido de 550 millas sin que sea necesario renovar su carga de combustible.

"The Puritan" tendrá una longitud de 128 piés y un diámetro de 37, con una capacidad de 86,000 piés cúbicos de gas Helium, en tanto que "The Pilgrim" solamente es de una longitud de 110 piés por un diámetro de 30 y una capacidad de 53,000 piés cúbicos de gas.

Entre las mejoras con que cuenta la nueva nave, se deben mencionar una quilla ancha y fuerte dentro de la envoltura que ajusta la cabina o barquilla a lo que pudiéramos llamar la nove o cuerpo principal de la misma, un timón doble en la parte superiir para facilitar y ayudar las maniomras, un doble gobierno para la enseñanza y training de pilotos, siendo uno de los máás notables adelantos el tener instalado los motores en botantes separados de motores en botantes separados de los compartimientos o camarotes de los pasajeros, lo cual represente un confort insuperable para estos últimos.

Los motores estarán equipados con arranques automáticos y serán instalados de manera que sus respectivas hélices giren en contrarias direcciones, lo que tiende a disminuir la tensión, aumentando la estabilidad y facilidades de maniobrar la nave.

Tanto los refinamientos en el confort para los pasajeros como el excelente puesto de observación que posee este dirigible, harán posible los vuelos de largas distancias aun en tiempo adverso y malo, pudiendo en caso de necesidad volar la nave y ser gobernada con un solo motor funcionando.

Como se Prueban los Radiadores de los Automóviles Ford

En la fábrica de la Ford Motor Company en Highland Park, Detroit, existe una máquina que trata, con toda la eficiencia infernal de un instrumento de destrucción, de inutilizar, en el menor tiempo posible, el radiador de un automóvil Ford.

Diez horas es el tiempo asignado a esta máquina, conocida con el nombre de "Agitadora", para hacer todo lo posible por destruír un radiador Ford lleno de agua. Al terminarse este período de tiempo, el radiador, con el cual se ha abusado considerablemente, se quita de la máquina para ser cuidadosamente examinado por expertos en la materia con el fin de ver si existe algún vestigio de daño. Entonces se coloca en la máquina otro radiador completamente nuevo, también lleno de agua, y se somete a la misma prueba por el mismo espacio de tiempo.

Esta Agitadora forma parte de un equipo para probar los radiadores que se construyen para el nuevo Ford. Cuando se ve esta máquina trepidar y oscilar, y la forma violenta en que sacude al radiador, se concibe inmediatamente que ningún chófer podría manejar un automóvil por una carretera a una velocidad que hiciese dar al carro tales sacudidas y mantenerse en su asiento así do al timón. En diez horas esta máquina da más sacudidas a un radiador que las que podría recibir éste en todo el tiempo que se utiliza un radiador en el promedio de los carros Ford.

La gran mayoría de los radiadores que son probados en la Agitadora en cuestión salen de tan rigurosa prueba sin la más leve señal de deterioro. Son muy raros en verdad los que aparecen con la más pequeña filtración. Esto se debe a que todas las piezas del radiador que están en contacto con el agua son de bronce, metal éste que no se oxida y que es inmune a los efectos de la corrosión. La solidez extraordinaria de este radiador se debe a que las piezas que integran el mismo se sueldan y forjan entre sí. Este procedimiento hace imposible al mismo tiempo que los saltos del carro mientras está en marcha puedan desunir dichas piezas.

Para averiguar si el radiador una vez terminado está libre de filtraciones, tan pronto como sale del Departamento de Montaje, se somete a una ruda prueba mediante aire comprimido. Una vez lleno de aire por alta presión, se sumerge en un tanque de agua, y se nota la más pequeña burbuja debido a aire que se escape, se echa a un lado como defectuoso.

A continuación se anotan algunas de las características que hacen que el radiador del nuevo Ford constituya una unidad sumamente eficiente en el sistema de enfriamiento. Los tanques superior e inferior son grandes. Las aperturas por las cuales el agua fluye de los tanques a los tubos del radiador son en forma de campana, lo que permite que el agua fluya y circule con mayor rapidez. Debido a que los tubos son de cobre y las aletas de latón, el calor se disipa con extraordinaria prontitud, y como es natural, se obtiene un enfriamiento mucho más rápido.

En síntesis, este radiador se confecciona, en todos los detalles, en armonía con la gran potencia, velocidad y duración del nuevo Ford Modelo A.

DE LA HABANA A CAMAJUANI POR CARRETERA

El Sr. Antonio Sosa Agente de Ford en la Villa de Camajuaní, Provincia de Santa Clara, se propone hacer un viaje por la Carretera Central en un camión Ford del último modelo. Como es natural el señor Sosa encontrará muchas dificultades que vencer pues el camino no está todo lo bueno que podía desearse, pues si bien es cierto en algunos lugares hay carreteras terminadas, en otros apenas está nivelado el camino, o sobre terraplenes pero de todas maneras confía en la fuerza extraordinaria del motor del nuevo Ford. Este será el primer viaje que se hará sobre la carretera central, o por lo menos sobre la ruta que ha de seguir dicha carretera.

LA SALLE

En audacia de líneas y brillantez de funcionamiento, el La Salle es un carro de hoy, pero su seguridad de servicio superior e infalible es tan antigua como la historia del Cadillac, que representa un cuarto de siglo de responsabilidad y buen nombre.

El La Salle es el afortunado beneficiario de los principios de ingeniería y elevada técnica que el Cadillac durante los últimos catorce años ha refinado y mejorado en la fabricación de 250,000 carros de 8 cilindros y motor tipo V en ángulo de 90 grados.

Usted puede adquirir un La Salle por medio del plan de la General Motors. Su carro actual se tasa y acepta como efectivo.

DISTRIBUIDORES:

Ross Cadillac Company of Cuba, S. A.

Ave. Washington (Marina) 12 — Habana

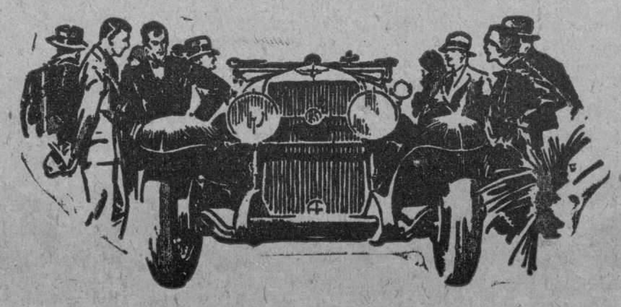

M.E.C.D. 2016

AUTOMOVILISMO Y AVIACION

POR FERNANDO LOPEZ ORTIZ DIRECTOR DE EL AUTOMOVIL DE CUBA

PRONTO LLEGARA A —LA HABANA UN— NUEVO AUTOMOVIL

Serán sus agentes La Luther Quinlan Auto Co. y se pondrá en exhibición en fecha cercana

Mucho se habla en los círculos automovilistas, de un automóvil de bajo precio y absolutamente nuevo que hará su aparición próximamente según nos han dado a conocer sus agentes en la Habana, la Luther Quinlan Auto Co.

Ningún otro informe, referente a las características y precio de este nuevo automóvil ha sido dado a conocer al público a pesar de los esfuerzos que hemos hecho. El único detalle que hemos podido obtener referente a este nuevo automóvil es que la fábrica no es una firma nueva, muy al contrario es la fábrica más antigua de la industria automovilista norteamericana.

"Un carro fino a bajo precio y fabricado por una de las más antiguas firmas productoras de automóviles" fueron las palabras del señor Quinlan, cuando le interrogamos ayer.

Nada más nos dijo.

El Ejército Chileno Adquiere 50 Whites

Después de las más concienzudas investigaciones y pruebas, de lo mejor ofrecido por Europa y los Estados Unidos, el Gobierno de Chile ha dado su orden a la fábrica White por 50 camiones para el uso de su ejército.

Esta noticia nos hace recordar el hecho de que los ingenieros del Ejército de los Estados Unidos, después de mucha experiencia práctica en los campos de guerra y de pruebas especiales durante la Guerra Mundial, recomendaron el camión White como norma clase "A" para el ejército americano, y que pedidos por 18.000 camiones par usos de la guerra fueron dados a la fábrica White, para el uso de los ejércitos aliados.

También nos recuerda esta noticia que por razón de sus notables servicios, la flotila de camiones White de Francia fué honrada con la Cruz de Guerra por el Gobierno francés y que Mr. Walter White, Presidente de la White Company, recibió el más alto honor que se le puede otorgar cuando fué hecho Caballero de la Legión de Honor.

EL AJUSTE DE LOS FRENOS DEBE SER CUIDADOSAMENTE RECTIFICADO

UN HOMENAJE AL PRESIDENTE DE LA CAMARA DEL COMERCIO DEL AUTOMOVIL DE CUBA

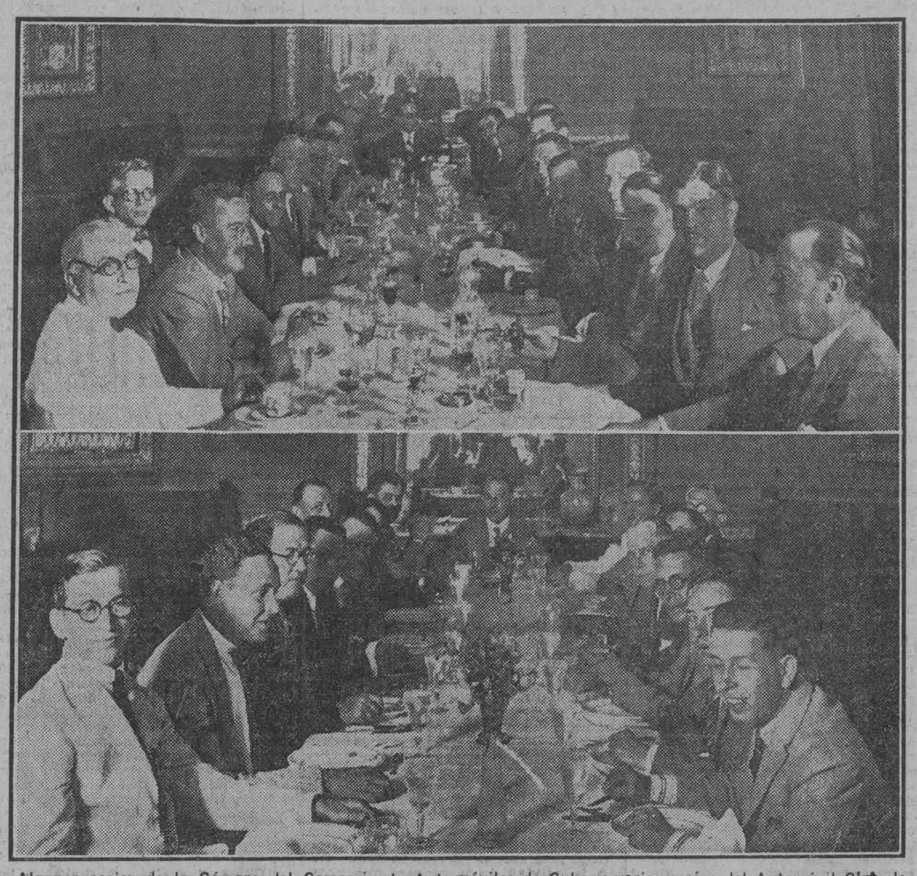

Algunos socios de la Cámara del Comercio de Auto móviles de Cuba y varios socios del Automóvil Club de Cuba se reunieron en los salones de dicho Club el miércoles pasado para ofrecer un homenaje al Dr. Florentino Rollan, Presidente de la Cámara del Comercio de Auto móviles de Cuba.

Mientras almorzaban, alguien sugirió la idea de pedir al Dr Rollan que aceptara la reelección del cargo para el próximo período y esto fué del agrado de todos "Panchito" Plá ex-presidente de la Cámara cerró la "sesión" con breves pero elocuentes palabras "Es un contrasentido que en tiempos de prórroga y reelección, el Dr. Rollan quiera abandonar la Presidencia de nuestra Cámara".— Y es verdad.

UN NUEVO APARATO PARA LA REGULACION EXACTA DE LOS FRENOS

Se decía en los primeros días del automovilismo que para que las nuevas máquinas sin tracción animal no tuvieran el carácter de peligrosos artefactos era menester que en cualquier momento se reunieran por lo menos los tres factores siguientes: 1o. sangre fría y conocimiento de la máquina por parte del conductor; 2o. un motor capaz de responder casi instantaneamente para aumentar la velocidad del coche, si ello fuera necesario, para evitar un accidente (porque es bien sabido que en más de una ocasión la única manera de salvar la vida consiste en dar al automóvil mayor impulso que el que llevaba en el instante en que se presenta el peligro); 3o. un juego de frenos digno de toda confianza. Y hay muchos entendidos que colocarían a este tercer punto a la cabeza dela lista por considerarlo el elemento primordial para la seguridad general.

Sea como fuere, lo cierto es que en todas las fábricas de automóviles se tiene buen cuidado de no permitir que un coche salga de los talleres sin antes haber sido detenidamente analizado desde el punto de vista de la capacidad de sus frenos. Sin embargo, el problema de establecer la verdadera eficacia del freno dista mucho de ser sencillo y ha sido menester que transcurrieran muchos años desde que comenzaron a circular los primeros vehículos automotores antes de que se dispusiera de un aparato adecuado para ajustar el o los frenos que no estén en óptimo estado.

Desde la fecha en que comenzó a estar en boga el coche con frenos en las cuatro ruedas, la seguridad ha aumentado considerablemente, sobre todo en caminos resbalosos, y hemos llegado a obtener marcada reducción en el promedio de las distancias necesarias para detener un coche a una velocidad determinada. Por otra parte ese mismo índice de seguridad ha venido a complicar el problema del ajuste de los frenos. Pero peritos mecánicos sostienen que aun los más entendidos obreros de los talleres se encuentran indecisos cuando se trata de ajustar cada uno de los cuatro frenos, a fin de que la acción sea exactamente dividida entre todos ellos. Es que habitualmente se carece de los medios científicos para medir esa fuerza. Uno de los métodos más conocidos consiste en levantar por turno los ejes de cada rueda mediante un gato, aplicar los frenos e intentar moverla con la mano; pero por muy exacto que pueda parecer este método, a nadie se le ocurriría sostener que sus resultados son precisos. En primer lugar, el mero hecho de aplicar el gato introduce un factor que nunca se halla presente cuando el coche marcha por un camino cualquiera, y como se quita una carga considera-

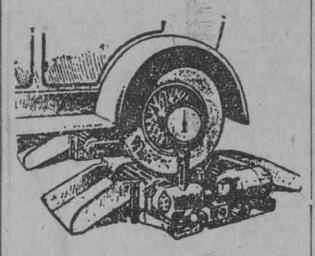

Esquema que nos muestra el aparato de prueba consistente en los rodillos movidos por un motor eléctrico. Cuando se frena la rueda la reacción friccional actúa sobre la aguja y la esfera señala la fuerza de retardo producida.

ble de los cojinetes de rueda es lógico suponer que los frenos no podrían ajustarse debidamente en caso de que dichos cojinetes estuvieran desgastados. Además, al mover las ruedas del lado derecho del vehículo el mecánico utiliza la mano derecha y viceversa, de tal modo que es casi imposible que juzgue si los frenos obran con igual fuerza en ambos lados.

Otro punto digno de ser tenido en cuenta es el que se desprende de la potencia de los músculos humanos. Expliquémonos: el mecánico en ningún caso conseguirá mover la rueda si el pedal del freno ha sido utilizado para desarrollar un poco más del 15 por ciento de la fuerza frenadora total obtenida en la carretera, y se ha demostrado casi matemáticamente que "cuando los frenos han sido igualados para solo una fracción del esfuerzo total, ello no implica que el equilibrio exista cuando se utiliza el esfuerzo máximo". Lo mismo cabe decir con mayor razón todavía, cuando los frenos han sido regulados por el procedimiento asaz empírico que consiste en golpear el tambor de la rueda y aplicar paulatinamente el freno hasta que el ruido de "campana' haya desaparecido. Puede afirmarse que semejante procedimiento no ofrece absolutamente ninguna garantía de precisión cuando el pedal es empujado a fondo.

Ahora bien: este asunto de la eficiencia de los frenos es objeto de concienzuda observación en nuestros días, sobre todo en los Estados Unidos. En efecto, desde los primeros meses del año 1925 la policía ha trabajado constantemente en las calles y carreteras para probar los frenos de cualquier coche automotor que transitara, y cuando el vehículo no se detenía dentro de cierto límite al marchar a una velocidad conocida, el propietario se veía obligado a retirarlo inmediatamente y hacer ajustar los frenos. Se ha contribuído con ello a aumentar la seguridad en las carreteras norteamericanas.

UN INVENTO REVOLUCIONARIO

En sus esfuerzos por encarar debidamente este problema, una fábrica de automóviles ha lanzado al mercado un aparato muy interesante para probar y equilibrar los cuatro frenos (o los dos para aquellos coches que todavía no han sido dotados con aquel sistema). Se le llama "cowdrey brake tester" y ha sido utilizado semioficialmente para llevar a efecto un estudio de las condiciones generales de los automóviles que circulan en territorio americano. Las pruebas han abarcado a varios millares de coches en la mayoría de los Estados Unidos de la Unión, y del análisis de tan nutrida estadística se desprendeque tan solo un diez por ciento de los veintidós millones de vehículos que circulan por las carreteras norteamericanas tienen sus frenos en condiciones irreprochables de ajuste.

Hacen notar los fabricantes del ingenioso aparato que los frenos son probados rutinariamente por gentes que se guían por impresiones meramente personales o mediante el método harto inexacto que consiste en frenar el coche en le instante en que pasa por un punto determinado para luego medir la distancia recorrida desde allí hasta el sitio en que el vehículo se ha detenido por completo. Y se asegura que ni siquiera los fabricantes de automóviles cuentan con medios adecuados para saber si el ajuste de los frenos de sus coches es exacto. Para que no se dude de la verdad del aserto, se ha medido con el "brake tester" cierto número de automóviles retirados directamente de fábrica y la estadística revela que, nada menos que un 50 por ciento de dichos chassis son vendidos con frenos mal ajustados.

La proporción de ajustes defectuosos es realmente asombrosa en algunos casos; por ejemplo, en varios lotes se descubrió que más de un 70 por ciento de la fuerza frenadora total estaba aplicada sobre las ruedas de un solo lado del coche.

Otro punto no menos importante es el que se refiere a la excentricidad de los tambores del freno. Recordaremos que el margen generalmente aceptado para un coche que sale de fábrica es el que corresponde a una excentricidad de 0.00025 mt. para tambores de 37½ centímetros o menos. En un vehículo que pese de 1.300 a 1.500 kilogramos, un error de tamaña magnitud produce una variación de muchos kilográmetros sobre el tambor por cada revolución completa de la rueda frenada, de lo que se desprende como cuestión obvia que dicha rueda mostrará una tendencia a "clavarse" en la misma posición cada vez que se apliquen los frenos. Con ello se desgastan rápidamente los neumáticos y resulta imposible el buen ajuste de los frenos

Veamos ahora en qué consiste esta máquina cuyas investigaciones han servido para revelar tantas fallas y cuya popularidad ha sido inmediata hasta el grado de que muchos fabricantes la han adoptado en sus talleres. Se trata de un lecho que contiene cuatro pares de rodillos movidos eléctricamente y sobre los cuales descansan las ruedas del coche sometido a prueba. La fuerza motriz de cada par de rodillos se obtiene de un modo eléctrico independiente dotado de cierta movilidad y unido a un indicador mediante un sistema de engranajes. Es evidente que cuando se aplican los frenos cada motor recibirá una carga adicional y que la resistencia será marcada por la aguja del indicador, con lo que es fácil apreciar cuales son los frenos más poderosos y cuáles los que no han sido bien ajustados. Se dice que el procedimiento equivale al trabajo que se obtendría si el coche corriera sobre concreto seco y que da un coeficiente de fricción de alrededor de 0.75; la prueba se realiza con la carga máxima sobre el pedal del freno.

Huelga decir que con ese sistema resulta sumamente sencillo el ajuste casi matemático: se puede graduar de tal manera que haya la distribución deseada de la fuerza frenadora entre las ruedas delanteras y traseras, como asimismo entre las dos correspondientes a uno mismo de los ejes del coche. Y como verdadera innovación al aparato se han añadido unos cuadros gráficos en los que el operario puede leer la fuerza total de retardo que debe obtener mediante el ajuste de los frenos para lograr la detención del vehículo dentro de una distancia fijada.

DETERMINACION DE LA DISTANCIA

Supongámos, por ejemplo, que un coche pesa 1.500 kilogramos; que los frenos deban ajustarse para lograr la detención en una distancia de seis metros cuando el vehículo marcha a la velocidad de 32 kilómetros por hora, y que el fabricante del coche haya recomendado que un 60 por ciento de la fuerza frenadora sea aplicada a las ruedas posteriores. El operario, observa el gráfico y descubre que para obtener las mencionadas cifras con un coche que pese 1.500 kilogramos necesita una fuerza frenadora total de 1.068 kilogramos Para distribuir esa fuerza en la proporción indicada necesita 321.4 kilogramos para cada una de las ruedas traseras y 213.6 para las delanteras. Su tarea se limita entonces a ajustar los frenos y probarlos en el "brake tester" hasta que se llegue a la fuerza retardadora indicada. Claro está que un coche que haya sido preparado con semejante precisión tiene necesariamente que detenerse dentro de la distancia preestablecida siempre que marche a una velocidad de 32 kilómetros por hora sobre piso de cemento seco y sin desnivel.

A estar a lo que dicen algunos cronistas que se han ocupado de este invento tan útil, cualquier mecánico que tenga experiencia puede utilizar el equipo medidor para un coche dotado de frenos en las cuatro ruedas y terminar su tarea dentro de un plazo aproximado de cuatro minutos. En lo que se refiere al uso del aparato en las fábricas de automóviles, se dice que antes de ajustar un chassis que acaba de salir del taller conviene ensayar repetidas veces los frenos para suprimir las irregularidades que necesariamente hay al principio en las superficie de fricción de los mismos.

Cuando se ocupa de este invento norteamericano el cronista de "The Motor" insiste en la conveniencia de tener siempre presente que tras algunos msees de uso no hay casi ningún automóvil que tenga sus frenos en perfecto estado, y añade: "Por consiguiente cabe predecir que un aparato como el ideado por los norteamericanos tiene necesariamente que hacerse cada vez más popular y encontrar cabida en todos los talleres de reparación". Más aun, dice que no obstante haber en la Gran Bretaña mecánicos muy prolijos, los resultados que ellos logran no serán nunca tan precisos ni fáciles de obtener como con el invento en cuestión

UNA SENCILLA REPARACION

Una ventanilla con el celuloide roto presenta muy mal aspecto. Naturalmente el remedio sencillo consiste en comprar una cortina nueva; pero algunos propietarios de automóviles prefieren hacer ellos mismos la compostura.

La figura 3 nos demuestra como se hizo esto por un automovilista que tiene a orgullo hacer bien sus cosas él mismo. Después de clavar con tachuelas el material nuevo en su lugar, sujetó el bastidor de madera en la misma posición que debía ocupar la ventanilla posterior y cortó el material para la cortina tal

Fig. 3

y como se ve en la parte superior de la ilustración. La parte inferior representa los detalles del bastidor que sujetaba el cristal en su lugar. Si ha de usarse una ventanilla de celuloide en vez de una de cristal, es conveniente cortar la ventana de la forma que se desee, coser una tira de material alrededor de la abertura y coser el celuloide con una aguja y cinta negra. Los agujeros del celuloide deben hacerse con un sacabocados o perforador para papel. Entonces, si se parte o se rombe el celuloide, puede hacerse una nueva ventana en unos cuantos minutos.

CHRYSLER

Como de costumbre se anota otra

VICTORIA

Todos los que concurriern a las carreras de automóviles celebradas en Oriental Park el pasado domingo han quedado maravillado de la magnífica prueba de resistencia y velocidad ofrecida por el Chrysler ganando dos Primeros Premios y haciendo el mejor tiempo de la pista (exceptuando el tiempo hecho por los carros especiales de carrera.) Esta es la misma cuña Chrysler que se ha anotado las siguientes victorias, y que ha permanecido durante cuatro años al servicio particular de tres distintos dueños, habiendo recorrido más de 47.000 millas.

El 24 de Febrero de 1926.—Primer Premio, Tercera Categoría.
Primer Premio, Segunda Categoría.
Carreras Organizadas por la Asociación de Corredores de Cuba y que se celebraron en el llamado Circuito de "La Noche".
El 10 de Octubre de 1926.—Primer Premio, Tercera Categoría.
Primer Premio, Segunda Categoría.
Carreras organizadas por el diario "El Universal" en honor del general General Machado, celebradas en el circuito de "La Noche".
El 25 de Marzo del corriente.—Primer Premio en la categoría de carros hasta 300 pul. cub.
El 1ro. de Abril del corriente.—Primer Premio, Tercera Categoría.
Primer Premio, Segunda Categoría, y el mejor promedio de velocidad de esta carrera, excluyendo a los especiales de carreras.
Carreras celebradas en la Pista del Oriental Park.
EL MISMO MOTOR Y CHASSIS ¡¡7 PRIMEROS PREMIOS EN 3 AÑOS!!

Estamos dispuestos a demostrar a cualquier persona que así lo desee que el CHRYSLER, tantas veces victorioso, es un carro de riguroso Stock.

Imperial Automobile Co.

San Ignacio 99-B. — *Teléfono A-2356*

Nuevo

STUDEBAKER

PRESIDENTE "8"

80 millas por hora... 100 HP.

¡Magnífico!—dirá Vd. al contemplar por vez primera el nuevo Presidente "8" Studebaker. Y realmente lo es por la elegancia aristocrática de sus líneas, la individualidad de sus bonitos colores y la suntuosidad de su espacioso interior.

¡Maravilloso!—dirá Vd. al tomar su primer paseo en el nuevo Presidente "8". Su distancia entre ejes de 3,33 m., más sus amortiguadores hidráulicos, neumáticos balón y mullidos cojines aseguran la maravillosa suavidad de su marcha. Su motor de 8 cilindros en línea, de 100 HP., es capaz de 80 millas (casi 130 Km.) por hora. Su baja carrocería de acero, su docilidad de manejo y sus frenos de acción amplificada en las 4 ruedas, constituyen su garantía de seguridad.

¡Increíble!—dirá Vd. cuando se entere de su precio tan módico—*¡menos de la mitad* del precio de cualquier otro coche de igual potencia! Los fabulosos recursos de la Studebaker permiten fijar precio tan bajo a un coche de tan alta calidad. Y las rígidas normas de construcción de la Studebaker aseguran a Vd. entera satisfacción y orgullo de poseer este regio Presidente "8" por muchos años.

Precio fábrica $2.450

Representantes exclusivos **Metropolitan Auto Co.**

Precio en la Habana $3.400 con equipo completo

STUDEBAKER

FABRICANTES DE VEHICULOS DE CALIDAD DURANTE 76 AÑOS

M.E.C.D. 2016

AUTOMOVILISMO Y AVIACION

POR FERNANDO LOPEZ ORTIZ DIRECTOR DE EL AUTOMOVIL DE CUBA

¿USA USTED EL GRADO CORRECTO DE ACEITE?

MOTORES de diferentes clases requieren aceites de diferentes grados. Por eso hay un grado especial de aceite Gargoyle Mobiloil para cada tipo de motor.

Los fabricantes de Mobiloil mantienen cuarenta y dos ingenieros empleados constantemente en fábricas de automóviles, en laboratorios de investigación y en el estudio práctico de motores en marcha usando varios grados de aceite, con el objeto de determinar cual es el grado más adecuado para cada tipo de motor.

La Tabla de Mobiloil—aprobada por 182 fabricantes de automóviles y camiones—especifica cual es el grado adecuado de aceite Mobiloil para cada marca de automóvil.

Gargoyle Mobiloil es el resultado de más de sesenta años de especializar en la fabricación de lubricantes finos.

Si se calcula el costo por kilómetro resulta el más barato. Es también el más económico si se saca la cuenta a fin de año—Y ¡con Gargoyle Mobiloil no se corre peligro!

Escogido por Lindbergh

Por sus cualidades lubricantes superiores el Coronel Lindbergh usa el aceite Gargoyle Mobiloil exclusivamente, en todos sus vuelos.

Para el garage particular

Tenga siempre una cantidad de aceite Gargoyle Mobiloil en su garage para su automóvil. Provéase de una lata de 20 litros o de un tambor de 40 litros con grifo.

STANDARD OIL COMPANY OF CUBA
(Distribuidores de aceite Gargoyle Mobiloil en Cuba)

GARGOYLE EI

Mobiloil

El aceite supremo del mundo

1874

UNA BREVE NARRACIÓN DE UNA GRAN VICTORIA

En la primavera de 1925, la casa Dodge Brothers emprendió una importante y gigantesca tarea—ahora ya terminada.

Desde su fundación en 1914, la Dodge Brothers había especializado exclusivamente en la construcción de un modelo de cuatro cilindros. Durante trece años se vendieron más de dos millones de estos modelos, en todas partes del mundo.

Es innecesario referirse aquí a los singulares méritos de ese famoso modelo de cuatro cilindros.

Recibió honores en los campos de batalla y alcanzó iguales laureles en los campos de la paz.

Su prolongada duración y completa seguridad se hicieron proverbiales.

Entre tanto, los tiempos fueron cambiando simultáneamente con los gustos y predilecciones populares.

Aunque continuaba en primer rango, como siempre, su seguridad sola no era ya suficiente.

Las tendencias modernas exigian mayor velocidad y comodidad, más estilo y lujo.

Los automóviles de seis cilindros se hicieron gradualmente más prácticos y a precios populares. El progreso de la ingeniería implantó por su parte, una revisión y refinamiento de los motores de cuatro cilindros.

Dos años atrás, la casa Dodge Brothers emprendió la gran labor de desarrollar un programa destinado a aportarle a ella y a su organización de representantes una posición que, con fecha primero de enero de 1928, debería colocarlos a todos, en puesto de primer rango en la industria.

Tranquilamente, con deliberación y certeza, y sin interrumpir el curso normal de su producción y servicio a su clientela, la casa Dodge Brothers alcanzó su objetivo sin la menor dificultad.

Los resultados sorprendentes de esta gran victoria son notorios en el mundo.

Es dudoso que en los anales de la industria exista otro caso similar—otra victoria tan notable conquistada en igual período de tiempo.

Un nuevo modelo de cuatro cilindros, elegante, rápido, módico en precio e immensamente popular, viene ahora a ocupar el puesto de su famoso predecesor.

Por otra parte, se ha introducido el Senior de seis cilindros, vehículo admirable por su funcionamiento, calidad, lujo y belleza.

Los camiones y los ómnibus Graham Brothers (hasta hace poco de cuatro cilindros exclusivamente) han sido suplementados con modelos de seis cilindros, resultando de aquí la serie más completa de vehículos comerciales que existe hoy día en el mercado.

Y LUEGO VINO EL VICTORIA DE SEIS CILINDROS—EL TRIUNFO TÉCNICO MÁS ESPECTACULAR DE LA ÚLTIMA DÉCADA.

Estos triunfos consecutivos, uno en pos de otro, han dado a los representantes de la casa Dodge Brothers en todas partes del mundo, la superlativa ventaja de contar con la serie de automóviles de pasajeros y de vehículos comerciales más completa que se haya construido hasta el día de hoy por una sola organización.

Fiel a las normas racionales y honorables de su brillante pasado, la casa Dodge Brothers ha salido triunfante en su empeño de satisfacer las demandas más exigentes del día.

ORTEGA Y FERNANDEZ
OFICINA 23 y P — HABANA — EXPOSICIÓN PRADO 47

AUTOMÓVILES DODGE BROTHERS

Técnica o Ciencia de la Aviación

En una autorizada revista alemana escribe el doctor P. Raethjen lo siguiente:

"Los visitantes imporciales de la Waserkuppe preguntan a menudo qué objeto tiene el vuelo de planeo. Se refieren al objeto económico o sea la economía técnica. A este respecto se justifica la prevención. Hoy día nadie cree posible el tránsito aéreo con aviones de planeo. Pertenece, pues, el vuelo de planeo a la ciencia de la aviación más bien que a su técnica, si se prescinde enteramente de su objeto sportivo. El vuelo de planeo es el caso extremo de la aviación con energía motriz mínima; tiene, pues, importancia como caso extremo de aviación científica. Sólo por él se ha advertido que es posible volar con una energía motriz muy limitada.

Debido a ello ofrece el vuelo de planeo un campo de experimentación científica para la aviación. Resulta claro que facilita la posibilidad de comparación entre los diversos tipos de aviones, si todos ellos están desprovistos de motor. Faltando éste se abarata considerablemente la construcción sistemática de nuevos tipos. De ahí que ciertos problemas que desde hace tiempo son de interés para la ciencia de la aviación o para su técnica, sólo serán resueltos mediante el vuelo de planeo. Tomemos, por ejemplo, el problema de la "dirección en las alas" o el de la "dirección de cabeza". La cigüeña no tiene cola con plumaje adecuado para dirigir su vuelo y apesar de ello es el ave que vuela mejo rsobre la tierra. Dirige su vuelo con los extremos de las alas. El año pasado presentó A. Lippisch en la Wasserkuppe un modelo de avión si ncola, que llevaba la dirección en los extremos de los planos. Durante el año actual presentó un avión de planeo tripulado de la misma clase llamado Cigüeña. Es posible que en el año próximo se puedan ver aviones de motor sin cola. Lippisch ha presentado, además, el año pasado, un modelo de dirección de cabeza, que también vuela actualmente con tripulación. Ese avión, que se llama Pato (Ente) lleva la cola, po rasí decir, con sus dispositivos de dirección delante de los planos. Eso entraña ciertas dificultades de estabilidad; sin embargo, el primer Pato ha volado satisfactoriamente.

Ambos tipos tienen su importancia técnica, pues permiten la instalación de una "hélice de presión", es decir, de una hélice de aire que se fija atrás con libre escape posterior de aire, de manera que ninguna de las partes del avión quede dentro del viento de esa hélice. Con ello se aumenta considerablemente el rendimiento de propulsión en relación a igual rendimiento motriz.

El camino de experimentación seguido por A. Lippisch para del modelo en vuelo libre sobre el avión de planeo hacia el aeroplano dotado de motor. Ese procedimiento, claro está, es el correcto, pues es constructivo. Ante todo debe tenerse en cuenta que también el avión de cola se ha desarrollado de esa manera. También Otto Lilienthal empezó con los modelos y los aviones de planeo sin motor. Con el andar del tiempo se han acumulado tantas experiencias con tales aviones que el constructor de hoy ya no necesita seguir ese camino. Calcula las fuerzas que se presentan en el vuelo "estacionario" y se preocupa muy poco por las cuestiones de estabilidad en el vuelo no estacionario. Las experiencias que se han hecho con los aviones de cola ofrecen cierta garantía para la estabilidad de vuelo en las formas usuales. Si se pasa, empero, a otras, como lo son las desprovistas de cola y las que llevan dirección de cabeza, es preciso empezar a reunir nuevas experiencias. La compilación de hechos resultantes de la práctica y su clasificación económica pertenecen a la ciencia de la aviación. Por ahora ésta no tiene aún la obligación de ocuparse de la economía en la construcción, del funcionamiento y de la venta.

El objeto de la ciencia de la aviación es plantear una teoría del movimiento de los aviones que explique todos los hechos en razón de pocas leyes básicas y de acuerdo con las generales de la mecánica. Tal teoría ya existe para los movimientos uniformes de un avión en el aire encalmado, es decir, para aquellos movimientos en los que cada uno de los puntos de la masa del avión recorre una línea recta con velocidad uniforme. Esa tesis consiste en esencia en la teoría bidimensional de la energía aérea, de Kutta-Joukowsky, y en la teoría de los planos de L. Prandtl. Gracias a ellas se determina por cálculo la energía aérea de acuerdo con los hechos experimentales. En tales casos "estacionarios" las corrientes son más sencillas y en el estado estacionario de vuelo la compilación de hechos experimentales es más fácil por razones de técnica de medición. Se ha encontrado un procedimiento para reunir el material de experimentación en el laboratorio, es decir, en el "canal de viento", con modelos suspendidos en lugar de los aviones en vuelo libre. Para el dominio del vuelo "no estacionario", es decir, de los movimientos del avión acelerados o en aire de ráfaga, se podrían seguir procedimientos análogos, lo que ya se ha intentado, partiendo en parte en forma matemática de las leyes generales que rigen las corrientes y en parte mediante los experimentos "no estacionarios" en el canal de viento. Parece, sin embargo, que en las circunstancias no estacionarias es sumamente importante hacer los experimentos con vuelo libre y, ante todo, con el propósito de comprobar si existen o no desviaciones considerables de las fuerzas aéreas no estacionarias de las estacionarias correspondientes. Tales experimentos se realizan en la Wasserkruppe con aviones de planeo en vuelo libre y desde los siguinetes puntos de vista:

Las fuerzas aéreas son las que propulsan el avión. Sirven en parte para compensar la aceleración hacia tierra, es decir, para mantener en suspensión el avión, y en parte le confieren aceleraciones de acuerdo con la conocida ley de Newton: la energía equivale a la masa por la aceleración. Al medir el movimiento de un avión con su aceleración, si se conocen sus masas y la distribución de éstas se pueden calcular las fuerzas aéreas que se prgsentan en el vuelo libre.

El problema de la técnica de medición no es sencillo, puesto que se trata de medir el movimiento del avión de tal manera que se pueda evaluar exactamente y suficientemente en todo momento la velocidad y la aceleración. En la Wasserkuppe se emplea un método cinematográfico doble, mediante el cual desde dos puntos de medición en tierra se sacan dos películas continuas del vuelo del avión.

Para el objeto se han construído dos cámaras cinematográficas de medición que se instalan en los dos puntos de medición en forma que puedan girar y seguir los movimientos del avión. Están provistas de un dispositivo para la fotografía con registro de hora sincronizada y con otro para que en cada vista quede determinada la dirección en que ha sido tomada. Eso se obtiene con sacar simultáneamente una fotografía de conjunto de ciertos puntos de relación situados en la dirección opuesta a la del avión. Si calificamos la dirección hacia el aeroplano como "delantera", se saca una vista con la misma cámara de medición hacia adelante y hacia atrás al mismo tiempo. Hacia adelante se registra el avión en movimiento y hacia atrás los puntos de relación fijos. Estos están en un tablero de medición con un sistema de puntos de relación numerados, que dista cuatro metros de la cámara. En cada vista de las muchas de la película aparece la impresión fotográfica del sistema. La figura muestra una serie de vistas con sus tres campos: el del avión, con su red; el de la hora, con escala céntrica y su manecilla negra y ancha, y el de los puntos de relación, con las cifras y líneas en cruz. Mediante el punto giratorio medio de la cámara cinematográfica y un punto de relación registrados juntamente en la película se obtiene una dirección en el espacio.

En el sistema doble se obtienen pues dos direcciones desde los dos lugares de medición hacia el avión y mediante dos vistas cinematográficas tales se puede determinar el movimiento del avión si en ambos sitios se registran fotográficamente en la película las manecillas de reloj de marcha sincronizada. Esa fotografía sincronizada permite reconocer en ambas películas las vistas que por la hora corresponden las unas a las otras. El sistema doble ya es empleó el año pasado y ha dado resultados muy interesantes.

La medición que se hace desde dos estaciones en tierra, no basta, sin embargo para la percepción incondicional del vuelo de planeo. Tal vez sólo sirva para la medición del planeo con viento encalmado y siempre que se suponga que ninguna ráfaga ascendente se haya producido durante el vuelo.

Por lo tanto además de las mediciones desde tierra debieran hacerse impresiones en el avión mismo que también incluyan el viento en la rama, desde el punto de vista de la técnica a las mediciones. Ese problema de medición, acaso sea más difícil aun que las mediciones desde tierra pues es preciso sincronizar los registros a bordo con las mediciones de tierra. No obstante, también este problema está en vías de ser solucionado.

Como se ve, en la Wasserkuppe domina la ciencia de la aviación, porque en ella no se trata de la economía técnica dentro del marco de determinadas cuestiones técnicas, sino de dilucidar una serie de problemas. Con todo, está claro que esa dilucidación sirve a la técnica. El "objeto" de la investigación del vuelo de planeo es, pues, ideal y no material, científico y no técnico. A pesar de todo, también esa ciencia debe prestar servicios a la dominación técnica de la naturaleza.

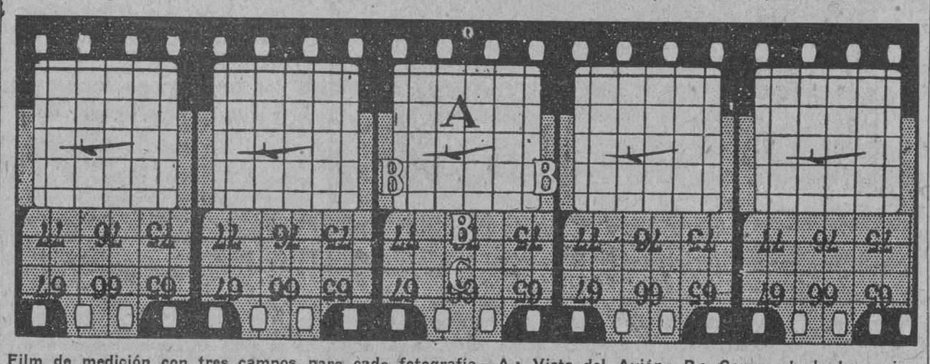

Film de medición con tres campos para cada fotografía.—A.: Vista del Avión.—B.: Campo de la hora sincronizada. C.: Campo de los puntos de relación.

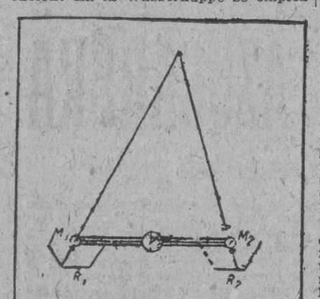

Esquema doble para determinar el movimiento de un avión.—A: Avión.—M 1 y M 2: Cámaras cinematográficas de medición.—M: Dispositivo de comando para los relojes sincronizados.—R 1 y R 2: Sistemas de puntos de relación fijos.

Los Grandes Premios Bugatti

EL GRAN PREMIO BUGATTI Y EL GRAN PREMIO DE LOS ASES

El reglamento de Gran Premio "Bugatti", que debe correrse los días 23 y 24 de junio ha sido sometido, para su aprobación a la Comisión Sportiva del A. C. de Francia.

Tan pronto como sea aprobado, será repartido para dar satisfacción a los automovilistas que esperan conocer detalles de la prueba automovilista de nuevo género.

Dicha carrera, cuyo mecanismo general ya publicamos, está reservada exclusivamente a los poseedores de coches "Bugatti", que pueden pilotar ellos mismos sus vehículos o confiarlos a otro conductor. Sin embargo es condición indispensable que lo mismo el propietario del coche, que el conductor del mismo, no figuren entre el personal de la casa constructora, ni se cuenten entre los agentes de dicha marca.

La otra carrera que lanzará "Bugatti" esta temporada será el Gran Premio de los Ases, que ya fué dada a conocer oportunamente.

Esta prueba se disputará con coches Bugatti 2 litros sobrealimentados. El constructor escogerá un lote de coches de este tipo de su producción e invitará a los mejores pilotos del mundo, poniendo a disposición de cada uno de ellos un coche. Los vehículos en cuestión serán, desde luego, todos iguales, pero, para que en la carrera no pueda resultar favorecido un conductor determinado se procederá a la adjudicación de coches por sorteo.

El Gran Premio de los Ases, será pues, una verdadera carrera de corredores, ya que todos tendrán coches iguales.

Bugatti está realizando gestiones con la actual administración del autódromo de Monthery, pudiendo adelantarse que la carrera en cuestión se correrá sobre la excelente pista francesa.

El Gran Premio de los Ases es probable se dispute más de una vez durante el año 1928, ya que el famoso constructor parece dispuesto a ceder vehículos para la repetición de la prueba en San Sebastián, Monza y Brooklands, si es que los organizadores interesados, aportan el apoyo indispensable a la carrera.

Ahora que el Autódromo de Terramar parece va a pasar a otras manos, no estaría de más estudiar la posibilidad de reinaugurarlo con una edición del Gran Premio de los Ases, que sin duda ha de ser una de las carreras más interesantes de la temporada.

Bugatti ha hecho algunas declaraciones relacionadas con la carrera en proyecto y ha dicho qu eorganiza el Gran Premio de los Ases, para que no deban permanecer inactivos un lote de campeones que, ante el abandono de las carreras por la mayoría de los constructores, no tendrían ocasión de seguir practicando.

Bugatti considera que la industria del automóvil puede necesitar algún día de conductores de clase y cree que la manera de conservarlos no es otra que la celebración de carreras.

LUIS DELAGE Y LAS CARRERAS DELAGE NO PIENSA ABANDONAR LAS CARRERAS

A raiz del artículo publicado por Henry Petit en "L'Auto", sobre la conveniencia de implantar las apuestas mutuas en las carreras de automóviles, Luis Delage, ha remitido al citado rotativo la siguiente carta:

"He leído que la casa Delage ha renunciado definitivamente a las carreras.

"Su redactor dice textualmente:

Delage ha decidido no correr más; ha vendido sus famosos 1.500 cc. de carreras y ha dispersado su servicio de carreras".

"No propalen esta información que no refleja en absoluto mi modo de pensar".

"¿De dónde habrá pescado su redactor esta noticia?

"Yo dije claramente que este año suspenderíamos la actividad deportiva para reemprenderla el próximo año, siempre y cuando encontrara competidores numerosos y sobre todo de nacionalidad extranjera.

"Si no se presentan emprenderemos las carreras en otra forma, pero no tengo el proyecto de permanecer alejado de las competicoines sportivas.

"No sólo no soy opuesto a las carreras, sino que creo que el coche de carreras, incluso bajo reglamentaciotenes poco felices, es siempre una cuente de enseñanzas provechosas. Además las carreras son una característica del vigor de una casa y constituyen el mejor estimulante que puede ofrecerse a su personal.

El señor Petit, señala la venta de nuestros 1.500 cc. pero ello no significa nuestro propósito de abandonar las carreras, ya que se realizó la venta por creer que en 1928 existirían otros vehículos más rápidos.

"En cuanto a la dispersión de nuestro servicio de carreras debo manifestarle que todos sus elementos, lo mismo jefes que obreros, han sido repartidos en nuestrá fábrica y están prontos a reintegrarse al departamento de carreras el día que yo me decida a abrir de nuevo sus puertas, en fecha, que espero, no será lejana.

"Le agradeceré la publicación de esta carta, pues sería para mí muy desagradable que circulara la nueva de que nuestra marca, tras de haber defendido convenientemente el pabellón de nuestra industria durante los últimos años, se decidía a descansar sobre los laureles".

J. M. Elías, activo Jefe de ventas del Departamento de Venta de Carros de Uso, de la Luther Quinlan Auto Co., que ha pasado a ser Jefe de Ventas del Departamento Oldsmobile

HONOR AL MERITO

El Sr. Andrés A. de Terry, Presidente del Automóvil Club de Cuba había ofrecido una medalla al driver cubano que mejor tiempo hiciera en la pista del Oriental Park el pasado domingo y Marcelino Amador (asturaplatanado que consideramos ya como del "patio") conquistó tan honroso premio. En la foto se ve al Sr. de Terry en el momento que prendía la valiosa medalla en el pecho del Sr. Amador.

PARA UTILIZAR EL ACEITE VIEJO

Un método sencillo que se emplea en los Estados Unidos para purificar el aceite sucio y viejo del carter.

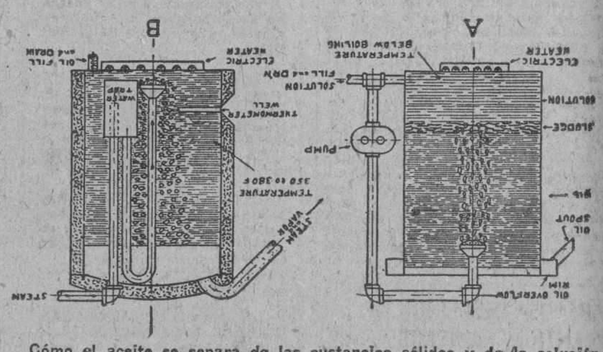

Cómo el aceite se separa de las sustancias sólidas y de la solución empleada para el lavado.

"A" es el tanque de lavado, en el que el aceite se somete al tratamiento y se separa de sus impurezas sólidas. "B" es el tanque de vapor, en el que la gasolina absorbida se extrae del aceite caliente por medio de vapor.

TRADUCCION DE LAS LEYENDAS DEL GRABADO:

Oil overflow.—Derrame del aceite. Rim.—Reborde del tanque. Oil spout.—Canal para el aceite. Oil.—Aceite. Sludge.—Lodo. Solution.—Solución. Electric heater.—Calentado, eléctrico. Pump.—Bomba. Solution.—Solución. Fill and Dr'n. Para llenar y vaciar. Temperature below boiling.—Temperatura inferior a la de ebullición. Steam and vapor.—Vapor. Steam.—Vapor. Temperature 35o to 38o F.—Temperatura, 35 a 38 grados. F. Termmometer well.—Cavidad para el termómetro. Electric heater.—Calentador eléctrico. Water trap.—Trampa para el agua. Oil fill and drain.—Para llenar y vaciar el aceite.

El tremendo desperdicio de materiales útiles que constantemente se sufre en todas partes por tirar el aceite que se saca de las cajas de los cigüeñales, ha llamado siempre notablemente la atención de todos los propietarios de automóviles. En los garages de las grandes ciudades, estos desperdicios son en la actualidad enteramente inútiles, y en las ciudades de los Estados Unidos son todavía algo mucho peor, porque los reglamentos prohiben que se tiren a los caños del drenaje, convirtiéndose así en un verdadero estorbo en manos de los propietarios de los garages.

Con el interés tan grande que en general ha despertado este problema durante los últimos años, y con el perfeccionamiento y empleo de numerosos purificadores de aceite, el total de este desperdicio se está reduciendo considerablemente.

El ingeniero C. D. Miller, del Instituto Politécnico de Alabama, tuvo la buena suerte de idear un procedimiento para la recuperación de los desperdicios, que es sencillo, barato y eficaz, y que tiene, además, la ventaja de poderse utilizar para el objeto en muy pequeña o en muy grande escala, según se requiera. El procedimiento parece adaptarse a una aplicación tan general, que hasta la última gota de aceite que se extrae de las cajas de los cigüeñales puede economizarse y volverse a un estado de utilidad exactamente igual que si se tratara de un aceite nuevo. Si es o no exacta esta apreciación del procedimiento, nuestros lectores serán los que determinen y decidan.

Como preliminar de la descripción del nuevo procedimiento, es de interés hacer notar brevemente un procedimiento antiguo, que sirvió de base para el perfeccionamiento del presente. En vista de que este procedimiento antiguo parece haber tenido su origen en la Compañía Constructora de Motores La Vergne, puede designarse con el nombre de "procedimiento de la Vergne". En algunos casos se ha empleado con magníficos resultados, en tanto que en otros ha sido un fracaso completo. Con el aceite procedente de los aeroplanos del ejército americano, se ha utilizado con muy buen éxito, aparentemente a causa de la calidad que se especifica y material diluyente que absorbe al usarse.

En el nuevo procedimiento, que pasamos a describir a continuación, las substancias sólidas y la gasolina o combustible del motor absorbido, se retiran en dos operaciones distintas. Se evita la dificultad de la emulsificación, y la gasolina se retira por completo, de manera que el aceite se vuelve enteramente a su cuerpo primitivo como aceite nuevo. Las dificultades mencionadas en el tratamiento del aceite que se obtiene ordinariamente de las cajas de los cigüeñales, se vencen por completo. La primera operación consiste en la eliminación de las substancias sólidas por medio de un lavado químico y de un asentamiento. La segunda consiste en retirar la gasolina absorbida por medio de la producción de vapor a una temperatura relativamente alta.

El tratamiento eficaz de un aceite que tenga una fuerte tendencia a emulsificarse, depende del descubrimiento hecho de que la emulsificación del aceite con la solución empleada en el tratamiento no se produce mientras no haya contacto entre los dos en una superficie líquida libre, como cuando hay burbujas de vapor o de aire que atraviesan los líquidos mezclados. El contacto necesario para obtener el efecto coagulante se consigue introduciendo la solución empleada en el tratamiento, por debajo de la superficie del aceite en una corriente interrumpido, en el centro del tanque dedicado al trataminto. La solución desciende al través del aceite, asentándose en el fondo, de donde se retira tan pronto como entra, para regresarse a la parte superior y para volver a pasar otra vez por el aceite.

Esto produce una circulación del aceite, en dirección descendente en el centro y ascendente alrededor de la parte exterior, de manera que toda la masa del aceite se pone en contacto con la solución. Hay también la tendencia de dejar el material sólido coagulado en el fondo del aceite en esta circulación, a causa del movimiento relativamente lento de las partes exteriores, donde el aceite tiene un movimiento ascendente. Los líquidos se calientan antes de que se dé principio al lavado, y se conservan calientes no sólo durante el lavado, sino bastante tiempo después para permitir que las materias sólidas, se asienten mientras el aceite está delgado, como sucede mientras se conserva caliente.

Esta parte del procedimiento se ve ilustrada en el diagrama que acompañamos. A. es un calentador eléctrico que tiene por objeto calentar el contenido del tanque; se ve una bomba de engranes para conducir la solución del fondo hasta la boca de descarga que está en la parte superior, de donde desciende al través del aceite en un chorro interrumpido. Después del tratamiento y del asentamiento, se hace pasar agua por la parte inferior para llevarse el aceite ya limpio, que pasa por encima del reborde superior del tanque y va a dar a la parte anular marcada con las palabras "reborde para el derrame del aceite." Este se encuentra abierto en la parte alta, lo mismo que el tanque, permitiendo que el aceite pase y que se tenga un acceso fácil y manera de inspeccionar el aceite al ir pasando. Del reborde de derrame, un tubo o canal descarga el aceite en una vasija receptora. El lodo se retira mejor por medio de inmersión, después de haber retirado hasta la última gota del aceite. Por ser espeso y de difícil y lenta salida, se evita mucha molestia en la limpieza, evitando que el lodo se ponga en contacto con el reborde de derrame hasta donde sea posible. Es conveniente hacer los arreglos necesarios para recoger el chorro del aceite en una vasija separada tan pronto como se presente la menor partícula de lodo, de manera que el aceite previamente descargado se conserve enteramente limpio.

En el diagrama, letra B. representa el aparato empleado para eliminar los constituyentes semejantes a kerosina que contiene la gasolina y que han sido absorbidos por el aceite. La separación de estos constituyentes, conocidos con el nombre de "ingredientes pesados" de la gasolina, termina la recuperación del aceite. Este se calienta hasta una temperatura de 350 a 380 grados, Fahrenheit, y desde el momento en que se halla unos cuantos grados por encima de la temperatura de ebullición del agua, se le hace pasar una corriente de vapor. Cualquier cantidad de agua que sea transportada con el vapor se queda en la trampa del agua, y el vapor se recalienta al mismo tiempo a la temperatura exacta a que debe elevarse el aceite depende de su clase y del cuerpo qu ese desee obtener en el aceite recuperado, aumentando el cuerpo a medida que se eleva la temperatura. Cuando el aceite ha llegado a la temperatura adecuadd, se apaga el fuego, se cierra el paso del vapor y se deja enfriar el aceite, estando ya entonces listo para volverse a usar. Debe tenerse cuidado de no quitar el calor del generador de vapor sin admitir la entrada del aire al tubo de vapor que conduce al tanque del aceite, pues de lo contrario, la condensación del vapor en el interior del generador, hará que el aceite pase a la trampa del agua y al generador de vapor. Con este procedimiento se recuperan tres litros o más del buen aceite de cuatro litros del aceite viejo ordinario retirado de la caja del cigüeñal.

Anúnciese en el "Diario de la Marina"

M.E.C.D. 2016

GRAN VELADA DEL CENTRO VASCO, EL PROXIMO DIA 15

En la primera parte habrá representaciones y en la segunda se bailará

Señalada está para el día 15 del mes en curso la celebración de una velada literario-musical, cuya organización corre por cuenta de la Sección de Fiestas, que nuestro particular amigo el señor Roque Monasterio, preside con tanto acierto.

Cada vez que el Centro Vasco nos anuncia la celebración de una fiesta de esta naturaleza, nos preguntamos cómo es posible que con tanta frecuencia se lleven a cabo estas manifestaciones artísticas, pero si revisamos el record de fiestas de esta sociedad, encontraremos que la explicación; el esfuerzo de un grupo de entusiastas es el que realiza este tout de force, y su entusiasmo se traduce siempre en el mas lisonjero de los éxitos. Animados pues como siempre estos caballeros del arte, nuevamente se aprestar a realizar algo que en ellos es habitual, y por los datos que tenemos delante se puede colegir que la velada del día 15 del corriente será un nuevo triunfo de la Sección de Fiestas, que con tantos bríos trabaja.

El programa se compondrá de dos partes: una seria, formada con números literarios y musicales, todos ellos a cargo de conocidos elementos de este Centro, y la otra que consistirá en un baile con duración de un par de horas, para así dar gusto a todos los socios.

Los números de la primera parte consisten en la representación de una zarzuela cómica en un acto, original de Mariano Pina, que lleva por título La Nodriza, donde oiremos a las simpáticas hermanas señoritas Sinovas, y al actor cómico señor Graciani; cuentos vascos por el señor Larrazábal; los graciosos hermanitos Pepito y Cuca Gómez, ejecutarán a mandolina y laud, originales melodías populares; habrá números de canto a cargo de un fuerte duetto de tenor y barítono bien conocidos de la colonia vasca; la Rondalla como siempre tendrá ocasión de lucirse, y guardamos para más adelante el anuncio de una verdadera sorpresa musical, éxito recien te en uno de nuestros más favorecidos coliseos capitalinos.

CARIÑOSA DESPEDIDA DEL "CENTRO MONTAÑES", AL SEÑOR JULIO GUTIERREZ

"Honor a quien honor merece". Nunca más acertada esta frase que en este caso. Significar la simpatía y el aprecio a quien siempre tiene aprecio y simpatía para todos es un deber de la clase de los ineludibles; y si aquel a quién se trata de honrar es, además, un luchador que ha laborado en todo tiempo por la causa común, el no premiarle debidamente a tiempo constituye casi un delito.

El señor Julio Gutiérrez, montañés de relieve y hombre de acción dentro de la Colonia montañesa de esta capital, es uno de los mejores propagandistas que tienen las sociedades cántabras de Cuba.

Y ahora que tiene decidido su viaje a la tierruca, para donde saldrá el próximo día once, un grupo de montañeses quiere honrarle con una comida íntima de despedida, homenaje justo y merecido a un hombre que ha sabido laborar con entusiasmo por todo lo montañés.

Dicha comida se celebrará en la noche del próximo martes, día diez, en el restaurant "Ambos Mundos".

Con dicho acto, al que asistirá un gran número de montañeses y elementos del comercio en general, quiere significar la Colonia montañesa su simpatía a dicho señor, que es uno de sus elementos más valiosos y entusiastas.

HOY LA PRIMERA FIESTA DE HIJOS DE CARBALLINO

Hoy domingo y bajo el abuelo "Mamoncillo" de La Tropical, tendrá lugar la gran matinée bailable que esta sociedad en apretado abrazo de armonía y fraternidad, celebra en honor de sus asociados, activos propagandistas, diligentes y laboriosos que supieron empuñar la bandera de los ideales y conducirla gallarda hasta la cima de la gloria y de la dignificación. Es la primera fiesta que esta sociedad celebra ya que su fundación data tan solo desde el día 30 de Enero del año en curso. Su lista de inscripciones alcanzó el elevado número de 207 asociados fruto del gran esfuerzo realizado por sus componentes si se tiene en cuenta el corto tiempo desde su fundación.

Son dignos de todo encomio por el desvelo por esta sociedad su Presidente general señor Francisco Domínguez y la Comisión de Propaganda que preside el señor José Benito Campos auxiliado del Secretario señor Cesareo Vázquez a la que pertenece un lindo bouquet de damas y damitas que luchan con fe y amor por el engrandecimiento social, mereciendo especial atención la señora Hortensia González, Cristeta L. de Fernández, Nicolasa Blanco, Rogelia Pérez de Domínguez y la muy agraciada señorita María Domínguez.

Muy valiosos los servicios prestados a esta sociedad por los también miembros de la Comisión de Propaganda señores Fermín González, Perfecto González, Máximo Rey, Alvaro López, Delfín Otero, Jeremías Pérez, José Benito García, Antonio Iglesias, Antonio Pérez Palomino y Manuel Veiga Castro.

HOY LOS DE INSUA Y SANTA EULALIA EN "LA TROPICAL"

Ya están concluidos todos los detalles de organización de la grandiosa fiesta social que celebrarán los entusiastas jóvenes que integran esta prestigiosa sociedad Insúa y Santa Eulalia.

Se celebrará hoy, Domingo de Résurrección, el día de fiesta magna, en el amplio Salón Tropical, el preferido por todos los concurrentes a estos deliciosos jardines, cada vez más mejorados, más frondosos y con más atractivos.

La empresa La Tropical ha ofrecido miles de litros de cerveza especial para obsequiar a los concurrentes. Con este obsequio quiere demostrar el grado de aprecio con que distingue a esta sociedad.

La orquesta del maestro Parada, con el colosal programa bailable que ya conocen nuestros lectores, es la encargada de la organización de todo cuanto concierna al baile.

Mujeres bonitas, elegantes; alegría por todo lo alto; bullicio y animación, tales son los atractivos que se ofrecen para los que quieran divertirse en La Tropical, hoy, domingo.

SOCIEDADES CUBANAS

HOY. — Gran matinée en La Juventud Cubana, la simpática institución que tiene su home en Calzada del Cerro 454.

El sexteto Botón de Rosa y la orquesta que dirige el violinista Moisés Negrín interpretarán el programa.

EN MEDINA. — Hoy, grandiosa matinée de 2 a 7.

Una orquesta y un sexteto ejecutarán el programa en el que no faltarán los más modernos bailables.

SOCIEDAD DEL PILAR.— El próximo sábado abre sus salones la decana de nuestras sociedades para celebrar un suntuoso baile de sala.

La orquesta y jazz band que dirige el profesor Cartaya ha sido contratada para dicho baile.

Prometemos dar más detalles.

"TARDE DE PRIMAVERA". — Siguen con entusiasmo laborando en pro de esta matinée, los jóvenes que la patrocinan.

El inusitado entusiasmo que desde el primer momento produjo esta fiesta es el más feliz augurio del éxito. Ya están a la venta los billetes para caballeros.

Las damas pueden solicitar su invitación a la secretaría de Medina, 8 y 21.

CLUB HABANERO. — El domingo 22. Es la fecha escogida para la gran excursión de este club a Calabazar.

No dudamos que triunfará en su empeño el club que preside el joven Pedro Bello Rubio.

NUEVA FABRICA DE HIELO. — El próximo día 15, celebra esta sociedad una gran velada teatral en sus salones de Blanco Herrera número 7.

La función será a beneficio de la sección de sports.

JUVENTUD HABANERA. —Siguen los preparativos para su fiesta inaugural que se celebrará en los jardines de la Cotorra el domingo 22.

El Gran Festival, he ahí su título.

LA MATINEE DE LAS ROSAS. — En Medina.

Aún no ha llegado la fecha y ya es de notar el embullo existente para esta matinée.

El 20 de Mayo, fecha gloriosa, es el día indicado.

EL LIBRO DEL "CENTRO ASTUR" DE 1886 A 1927

Figurarán en él los que se han destacado en las labores sociales.—El baile de hoy

Con la cuidadosa atención que requiere la historia, con sobrio estilo y lenguaje ponderado y circunspecto, ha escrito don Oscar García **El Libro del Centro Asturiano.** Las facultades más relevantes del escritor—espíritu de justicia, serenidad crítica, puntualidad y mesura—fueron puestas a prueba en una obra que además de rendir obligaciones de crónica, rinde también deberes estadísticos. Por sobre todas las asperezas triunfó el escritor asturiano espoleado por su cariño al Centro y por la recíproca que debía a la Directiva que le escogió para llevar a término tarea tan ardua.

El Libro del Centro Asturiano, contentará a todos. Está adornado con una infinidad de grabados que alteran el interés gráfico con el donaire del texto. Apenas se sabrá de un astur que en las tareas "sociales" se haya destacado, que no tenga su retrato en **El Libro del Centro.** La democracia justiciera ha reunido en aquellas páginas luminosas los hombres más sabios que fueron, con los más ardientes propagandistas; los más ricos con los más pobres... En general todos los buenos que tuvieron ocasión de brillar con luz propia, y brillaron, se verán en **El Libro del Centro,** que el agudo y penetrante escritor don Oscar García acabó a estas fechas con las fatigas y los sobresaltos inherentes o todo alarde mental, como es este **Libro del Centro,** capaz de agotar el intelecto organizado con más firmeza.

Felicitamos al Centro por su Libro y al compañero don Oscar García por **El Libro del Centro Asturiano.**

PARA LOS BAILADORES

Domingo. La atildada juventud masculina que bebe los vientos por los bailes del Centro Asturiano asistirá hoy al baile denominado Sorpresa de Primavera. Reina el embullo consiguiente. Grupos de niñas, ingertas en flores, darán encantos de dulce cautiverio al oriental salón de fiestas de la mansión asturiana. Allí el amor noble y honesto tendrá instantes de romanticismo en los que los galanes bordarán madrigales de suma delicadeza. En la luz, el iris; en el ambiente todas las melodías: desde el fox famoso hasta el clásico danzón muelle y soberano.

Domingo, hoy: a las nueve.

PRO COLGADURA CUBANA

Próxima ya la fecha anunciada para dar por terminada la suscripción que se hizo entre cubanos para adornar un balcón del Centro Astur con una rica colgadura que ostente el escudo de Cuba, el Comité Organizador, ruega se remitan sobre la marcha los últimos toques para finiquitar cuidadosamente tan simpático pensamiento.

La suscripción fué copiosa y la suma, reunida, casi toda ella por cuota de peseta "per cápita", dió resultados más que satisfactorios. Puede hacerse una obra de arte y de riqueza que obligue a exclamar con gran admiración:

¡Viva el luxo y quien lo truxo!

HOMENAJE A GALINDO EN EL "CLUB MADRILEÑO"

El homenaje que se le iba a tributar el próximo día 8 ha sido pospuesto para el 6 del entrante Mayo por así haberlo solicitado muchos asociados y simpatizadores del genial artista madrileño.

También celebrarán los madrileños una excursión familiar a los manantiales de La Cotorra que tendrá efecto el día 15 de este mes.

De todos estos actos tendremos al corriente a nuestros lectores.

Hotel "Florida" de Madrid

200 habitaciones con su baño privado, residencia favorita para las personas que van de Cuba

Situado en la parte más amplia de la célebre Gran Vía, cerca de todos los espectáculos y establecimientos de lujo.

Igual si va usted solo que si lleva señoras y niños,

usted necesita un hotel de confianza. En el "Hotel FLORIDA" de Madrid (que opera bajo la misma dirección que el Hotel Florida de la Habana) hallará usted confort, comodidad, Hall regio, Restaurant de primera y seriedad absoluta.

Se lo recomendamos como el Hotel necesario para usted. Escríbanos y le daremos cuanta información desee. También podemos gestionarle su pasaje, evitándole molestias. Escríbanos hoy mismo al Hotel FLORIDA.

Nota: El hotel "FLORIDA" de Madrid, es recomendado oficialmente por el Real Auto Club de España

P. Morán y Ca.

Obispo y Cuba. Habana

INFORMACION AZUCARERA

MERCADO LOCAL DE AZUCAR

Terminaron de moler los centrales siguientes:

Zorrrilla, en Matanzas, producción 74.064 sacos y la misma cuota.

Mercedita, en la Habana, producción 143.195 sacos y la misma cuota.

Adela, en Santa Clara, producción 98.332 sacos y una cuota de 102,272 sacos.

Continúan moliendo 113 centrales.

Han terminado 59 centrales.

Distribución de las 899.297 toneladas de azúcar exportada hasta el 31 de Marzo de 1928, según datos de los señores Gumá y Mejer.

	Sacos.	Tns.
Puertos al Norte		
de Hateras . .	3.101.114	449.938
New Orleans . .	803.231	116.540
Interior E. U. .	134.856	19.566
Galveston . . .	100.456	14.575
Savannah . . .	285.557	41.431
California . . .	"	"
Canadá	18.803	2.728
Epña. (Canarias)	"	"
México	"	"
A. del Sur . .	2.275	330
J. y China. .	"	"
Formosa	"	"
Australia . . .	"	"
India	"	"
Europa	1.715.955	254.189
	6.198.247	899.297

El total de ventas de azúcares efectuadas durante la semana en el mercado de New York, fueron como sigue:

32.000 sacos de Cuba a 2 7-8 y 2 3-4 cts, costo y flete.

43.500 sacos de Puerto Rico a 4.58 cts costo flete y seguro.

70.000 sacos de Filipinas a 461,458 y 4.52 cts costo, flete y seguro.

Se vendieron en la semana 169,600 toneladas en la Bolsa de azúcares futuros.

PROMEDIO OFICIAL DEL PRECIO DEL AZUCAR

Primera quiniela:

Precio promedio oficial en almacén público obtenido para la libra de azúcar conforme el decreto presidencial número 233 de 14 de Febrero de 1928.

Habana	2.343.552
Matanzas	2.366.890
Cárdenas	2.373.044
Sagua	2.371.505
Manzanillo	2.345.353
Cienfuegos	2.373.045

AUTO-INTOXICADO = NO ES SU CARRO, SINO SU ORGANISMO

EL QUE ESTA INTOXICADO, POR LAS MALAS DIGESTIONES, DISPEPSIA, ACIDEZ, ESTREÑIMIENTO.

LA VIDA ES UN PROCESO CONTINUO DE ASIMILACION Y ELIMICION, SI SU CUERPO NO ELIMINA LAS TOXINAS SU SANGRE SE AUTO-INTOXICA Y SE PRODUCE

JAQUECAS, MAREOS, ACEDIAS, MALESTAR

TENGA SIEMPRE A MANO

MAGNESIA SARRÁ

SABROSA - ESPUMANTE - ANTIACIDA

UNA CUCHARADA POR LAS MAÑANAS LO CONSERVA LIGERO, FELIZ Y DISPUESTO PARA EL RESTO DEL DIA.

RECHACEN LAS IMITACIONES EXIJA "SARRÁ"

FABRICADO POR LA MAYOR DROGUERIA

SARRÁ

31 EDIFICIOS 800 EMPLEADOS

Colegio de Corredores y Notarios comerciales de la Habana

COTIZACION OFICIAL DEL DIA 7 DE ABRIL

Cambios	Tipos
S|E Unidos cable.. . . .	3/64 D.
S|E Unidos vista	1/16 D.
Londres cable	4.88 ¼
Londres vista	4.87 ¾
Londres 60 d|v	——
Paris cable..	3.94 ¼
Paris vista..	3.93 ¼
Bruselas vista..	13.96
España cable	16.84
España vista	16.82
Italia vista..	7.29
Zurich vista	19.28
Hong Kong vista	49.85
Amsterdam vista	40.27
Copenhague vista.. . . .	——
Christiania vista.. . . .	——
Estocolmo vista	——
Montreal vista	——
Berlin vista	——

Notarios de turno

Para Cambios: José R. Benavides.

Para intervenir en la cotización oficial de la Bolsa de la Habana: Pedro A. Molino; Rafael Gómez Romagosa.

Vt° Bn° Antonio Arocha, Síndico-Presidente; Eugenio E. Caragol, Secretario Contador.

Clearing House

Las compensaciones de los Bancos asociados al Habana Clearing House durante la semana fueron como sigue:

Abril 2..	$ 4.483.897 30
Abril 3..	4.690.520 85
Abril 4..	4.144.330 87
Abril 5..	4.271.257 47
Abril 7..	3.800.329 66
Total	$21.390.336 15

BANCO GIJONES DE CREDITO

Capital: 12.000.000 de Pesetas. Domicilio Social: Corrida 48. GIJON.

Sucursales: RIVADESELLA Y VILLAVICIOSA

Ejecución de toda clase de operaciones de BANCA, BOLSA, CAMBIO.

Servicios de consignaciones a Vencimiento Fijo para inversión de capitales devengando interés anual a los siguientes tipos: A tres meses: 3 y medio por 100. 3½ por 100 anual. Reintegros doce o más meses: Vista.

CAJA DE AHORROS. Interesss: 3½ o|o anual. Reintegros a la vista

C 2321 al. Lad $ ots.

PESETA

SE COTIZO A RAZON DE

5 PESETAS 94.17

DOLLAR

FRANCO

SE COTIZO A RAZON DE

25 FRANCOS 44 CENTIMOS

DOLLAR

TABACO

Cual apuntamos en nuestras notas anteriores, durante la mañana de ayer no hubo movimiento en el mercado local.

Cierto que la Cuba Tobacco Company registró cincuenta y tres tercios de octavas espirituanas en los almacenes de Walter Sutter y Compañía; pero era operación concertada días antes, y la cual, por los pocos tercios que en ella entraron, no podía alterar la quietud que se esperaba y predominó en el mercado.

Porque ni siquiera los Sobrinos de Antero González, que tienen comprometidos algunos cientos de tercios de "botes", continuaron el registro en la mañana de ayer.

La mencionada firma ha de seguir mañana recibiendo de esas cantidades comprometidas.

Además, es posible que veamos otros registros importantes en la próxima semana.

La rama que entró. — Ni por el patio ni por el almacén de recibos de los ferrocarriles, entró ayer tabaco en rama procedente de las zonas productoras.

El total recibido hasta la fecha, de las zonas incluídas en la denominación de Remedios (todas las de Vuelta Arriba, menos Oriente), solamente de la última cosecha, es de ciento ochenta y siete mil, novecientos treinta y un tercios.

La primera partida de dicha cosecha (1926-1927), la recibió de Santa Clara el almacenista Tomás Benítez León; la segunda, J. Cortés y Hermanos, y ambas en Junio de 1927.

El veinticuatro de dicho mes recibieron dos casillas con 142 y 143 tercios, despachadas en Camajuaní, Constantino González y Compañía; pero ese tabaco no lo hemos incluído en la suma de la producción mencionada, porque oportunamente confirmamos que pertenecía a la cosecha anterior (1925-1926) y había sido dejado en aquel pueblo, depositado.

Llovió en Puerta de Golpe.—Nuestro corresponsal en Puerta de Golpe, nos transmitió ayer, a las 4 y 30 de la tarde, el siguiente telegrama:

"Con motivo del gran aguacero caído, se nota mucha animación entre los cosecheros".

Suponemos que la actitud de los vegueros a que se refiere nuestro corresponsa, obedezca a la blandura que pueda haber producido en los tabacos la lluvia de que nos da cuenta en su despacho.

El tiempo seco que hace días experimentamos, imposibilitaba la manipulación de los tabacos que se encuentran en las casas de curar, y claro está que si se ha operado un cambio de temperatura favorable y persistente, por los días necesarios, los cosecheros de Puerta de Golpe, la afamada zona, se encuentren regocijados.

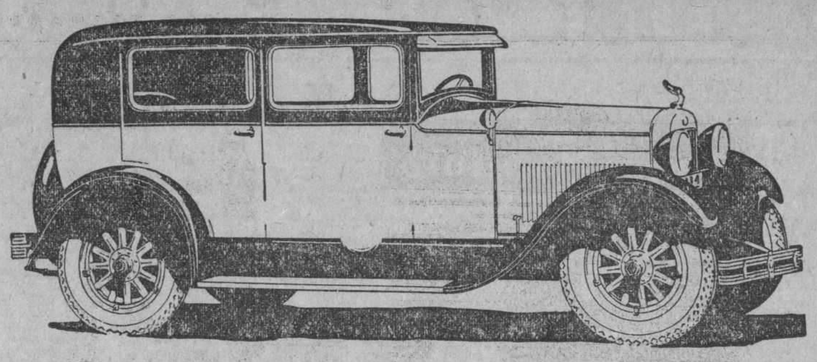

ESSEX

NUEVO MODELO

Sigue en Primer Lugar

en producción de 6 cilindros y en el segundo entre todos los tipos, aumentándose cada día la producción, que alcanzó a principios de Marzo a 1325 Essex diarios.

Traducimos del periódico "Automotive Daily News", de 2 de Marzo: "Detroit, Marzo 1.—La Hudson Motor Car Co. estableció un nuevo record en Febrero, fabricando 30.300 automóviles Hudson y Essex. Este fué el Febrero mayor en la historia de la compañía, mejorando la cifra de Febrero 1927 por unos 5.000 carros y la de Enero 1928 por igual número. Los planes de producción todavía serán aumentados en Marzo, para llenar la gran demanda existente".

J. ULLOA Y CIA.

15 Años de Servicio Contínuo

P. MARTI 3, 5 Y 7. TELEFONO M-7777

2d- 22 y 27

Mercado Local de Valores

A la Secretaría de la Bolsa ha comunicado la Compañía Havana Electric Railway, que en la semana comprendida del 31 de Marzo al primero de abril, había recaudado $98.086.70, con una disminución de $391.50, en relación con la semana anterior, y un promedio diario de recaudación de $14.012.39.

La Compañía Cervecera Internade la Habana y Almacenes de Regla Ltd. también comunicó a la Secretaría de la Bolsa que en la semana, que terminó el 31 de marzo, había recaudado $628.740.79, con un aumento de $6.257.92.

La Compañía Cervecera Internacional, convoca a Junta General extraordinaria para el día 14 de este mes con el fin de aprobar el acuerdo tomado por los directores de emitir dos millones de pesos en obligaciones del seis por ciento.

Creese que estas obligaciones serán repartidas entre los Accionistas a razón de dos obligaciones por cada una acción.

El día 16 de este mes la Empresa Naviera de Cuba, comenzará a repartir su dividendo de 1 3|4 por ciento de las acciones preferidas.

El mercado local de valores durante la mañana de ayer estuvo sostenido, demostrando poca actividad.

Los bonos de la Havana Electric van mejorando nuevamente teniendo una demanda más activa.

Los bonos de la distintas emisiones de la República, siguen con tono firme.

En acciones los precios fueron bastante firmes, incluyendo aquellos valores que hasta la fecha no tienen cotización oficial, tales como las preferidas de los Ferrocarriles Consolidados de Cuba y las preferidas y preferentes de la Havana Electric Utilites.

El mercado cerró quieto.

Bolsa de la Habana

COTIZACION OFICIAL DEL DIA 7 DE ABRIL

	Comp.	Vend.
República de Cuba 1904		
Speyer	102	106
República de Cuba 1905		
Deuda Int	100	102
República de Cuba 1909		
4 1|2	98¾	100½
República de Cuba 1914		
Morgan	102	106
República de Cuba 1917		
Puertos	100	104
República de Cuba 1923		
4 1|2	104	105½
Ayuntamiento Habana.		
1ª hip. ex cupón . . .	103	106
Ayuntamiento Habana.		
2ª hip ex cupón . . .	103	106
Banco Territorial . . .	90	100
Calzado	—	—
Cervecera.	107	109
Ciego de Avila	—	—
Cienfuegos	—	—
Curtidora	—	—
Gibara	—	—
Gas	110	120
H. Electric (Consolidados.	85½	90
Manufacturera	47½	51
Matadero	70	90
Nacional de Hielo . . .	—	—
Nueva Fábrica de Hielo (bonos)	101	105
Noroeste F C.	—	—
Pepelera Serie A . . .	101	105
Papelera Serie B. . . .	60	80
Teléfono	94	101
Unidos	75	90
Urbanizadora	—	—
Edificio "La Metropolitana S A	100	105
Jarcia Matanzas excupón	98	102
Iron Beer (Obligaciones no hipotecadas) . . .	80	102

BONOS: Empréstito seriado de la República de Cuba, Morgan 5½ por 100. 1927

Serie A — 1928.. . . .	100	—
Serie B — 1929.. . . .	100	—
Serie C — 1930.. . . .	100	—
Serie D — 1931.. . . .	100¼	—
Serie E — 1932.. . . .	100½	—
Serie F — 1933.. . . .	101	—
Serie G — 1934.. . . .	101⅛	—
Serie H — 1935.. . . .	101½	—
Ser ie I — 1935.. . . .	102	—
Serie J — 1937.. . . .	102¼	—

ACCIONES

Agricola Banco	—	—
Banco Territorial . . .	50	—
Banco Territorial benef.	—	—
Cervecera ex div . . .	330	—
Ciego de Avila	—	—
Cienfuegos Acueducto .	—	—
Constructora, pref . .	—	—
Constructora, com . .	—	—
Cuban Cane pref. . . .	25	—
Cuban Cane com	5	—
Cuba R R	—	—
Cuban Central pref. . .	—	—
Cuban Central, c . . .	—	—
Cuban Tire, p	—	—
Curtidora	—	—
Gibara	—	—
Industrial Cuba	—	—
Havana E. Railway Co pref	65	67
Havana E. Railway Co comunes	6	12
Jarcia pref	98	99
Jarcia com	21	23
Licorera com.	4¾	5
Lonja pref	100	—
Lonja com	100	—
Manufacturera pref. . .	3¾	5½
Manufacturera com . .	1½	2½
Matadero	—	—
Naviera pref	63	68
Naviera com	9½	12
Nueva Fábrica de Hielo ex div	400	—
Perfumería pref.. . . .	—	—
Perfumería com.. . . .	—	—
Pesca pref	107	—
Pesca com	25	—
Préstamos	—	—
Santiago	—	—
Sancti Spíritus	—	—
Teléfono pref	112½	114¾
Teléfono com	125	135
Tel Int..	157⅞	169
Trust	—	—
Unidos	59½	65
Union Oil	—	—
Urbanizadora pref . . .	—	—
Urbanizadora com . . .	—	—
Metropolitan Auto . . .	—	—
Fibras y Jarcia.. . . .	55	—
Fibras y Jarcia (sindicadas	55	—

MERCADO LOCAL DE CAMBIOS

No ha sufrido alteración alguna en susu tipos el mercado de cambios, debido a que no se recibieron cotizaciones de los mercados extranjeros, con motivo de ser día festivo.

Estuvo más firme únicamente el cambio sobre New York.

Entre bancos y banqueros se operó en cheque sobre Nueva York a 3|32 y 5|64 de descuento.

Cotizaciones	Valor
New York cable	1/32 D.
New York vista	1/16 D.
Londres cable..	4.88 ¼
Londres vista	4.87 ¾
Londres 60 dias	4.86
Paris cable..	3.93 ½
Paris vista..	3.93
Madrid cable	16.84
Madrid vista	16.83
Hamburgo cable	23.93
Hamburgo vista	23.91
Italia cable	5.30
Italia vista	5.29
Zurich cable	19.31
Zurich vista	19.30
Bruselas cable	13.95
Bruselas vista..	13.94
Toronto cable	1/16 D.
Toronto vista	3/32 D.
Hong Kong cable.. . . .	50.00
Hong Kong vista.. . . .	49.85
Amsterdam cable	40.33
Amsterdam vista	40.31

La peseta española se cotizó contra el dollar durante la semana a los tipos siguientes:

Abril 2..	5.93.82
Abril 3..	5.93.82
Abril 4..	5.92.82
Abril 5..	5.94.17
Abril 6..	.....
Abril 7..	5.94.17

Durante la semana se cotizó el franco francés contra el dollar a 25.44.

Compañía de Muelles de Regla

Por acuerdo de la Junta Directiva se cita a los accionistas de la Compañía de Muelles de Regla para la Junta General extraordinaria, que se celebrará el día diez y ocho del presente mes de Abril a las once de la mañana, en la casa calle de la Obrapía número 22, debiendo tratarse en ella del exámen de balances y cuentas, del nombramiento de vocales para la Directiva y de resolver acerca de cualquier otro asunto que la Directiva o los acionistas sometan a la deliberación de la Junta.

Habana, Abril 3 de 1928.

Juan R. ARECHANO,

Secretario.

2786 5d-6

Mercado de Fletes

COTIZACIONES

	100 libras	
Costa Norte:		
A Filadelfia	13½	14½
A Galveston	13½	14½
A Nueva Orleans.. . . .	12½	13½
A Halifax	—	—
A St. John	—	—
A Savannah	—	—
A Boston	15½	16½
Costa Sur:		
A Filadelfia	15½	16½
A New York	15½	16½
A New Orleans	14½	15½
A Halifax..	—	—
A St John..	—	—
A Boston	17½	18½
A Galveston	15½	16½

Estas cotizaciones son exclusivamente sobre azúcar.

LO MAS FRESCO DEL MERCADO.

FABRICA NACIONAL DE CORREAS DE TRANSMISION

Betancourt y De la Nuez

FALGUERAS 31 CERRO-HABANA

TELEFONO-A-9923-

CORREAS DE CUERO IMPERMEABLES, EMPAQUETADURAS Y DEMAS ESPECIALIDADES DE CUERO

SIEMPRE ESTAMOS DISPUESTOS A dar el mejor y más rápido servicio. Nuestro Telf. A-9923 atenderá sus órdenes a cualquier hora.

COMPRE EN CUBA PROTEJA SU COMERCIO E INDUSTRIAS

Servicio Bancario Completo

POR medio de sus 25 Sucursales en Cuba, ofrece este Banco un servicio completo al comercio Cubano. Cada una de esas Sucursales opera como unidad bancaria, tomando decisiones inmediatas en lo relativo a asuntos locales, ademas de brindar las ventajas de que dispone por formar parte importante de un sistema bancario mundial.

Los funcionarios de este Banco siempre tendrán agrado en resolver consultas, ya que poseen experiencia general bancaria y conocen a fondo las condiciones económicas locales.

The National City Bank of New York

Oficina Central: 55 WALL ST., NUEVA YORK E. U. de A.

104 Sucursales en 23 países 4000 Corresponsales

Oficina Central en Cuba: Calle Presidente Zayas esquina a compostela HABANA

Activo total: Más de mil millones de pesos oro americano

Sucursales en Cuba — CAIBARIEN CAMAGÜEY CÁRDENAS CIEGO DE AVILA CIENFUEGOS FLORIDA GUANTÁNAMO HABANA (Sucursales locales BELASCOAIN CUATRO CAMINOS GALIANO LA LONJA) MANZANILLO MATANZAS MORÓN NUEVITAS PALMA SORIANO PINAR DEL RÍO REMEDIOS SAGUA LA GRANDE SANCTI SPIRITUS SANTA CLARA SANTIAGO VERTIENTES YAGUAJAY

M.E.C.D. 2016

ANUNCIOS CLASIFICADOS

ULTIMA HORA

ORDEN DE LOS ANUNCIOS CLASIFICADOS

A Alquileres de Casas.
B Alquileres de Departamentos.
C Alquileres de Habitaciones.
D Alquileres de Locales.
E Alquileres de Garages.
F Se necesitan.
G Se ofrecen.
H Compra y Venta de Fincas.
I Compra y Venta de Solares.
J Compra y Venta de Establecimientos.
K Compra y Venta de Animales.
L Automóviles.
LL Dinero en Hipotecas.
M Bonos y Valores.
N Compra y Venta de Objetos Varios.
Ñ Enseñanzas.
O Hospedajes.
P Para las Damas.
Q Compra y Venta de Instrumentos de Música.
R Maquinarias.
S Muebles y Prendas.
T Pérdidas.
U Para Hogar.
V Compra y Venta de Libros.
W Comidas.

(A) ALQUILERES DE CASAS

(1)—Habana

SE ALQUILAN hermosas casas modernas en Arbol Seco núm. 65 y 67, letras A y B, bajos, entre Santo Tomás y Benjumeda, compuesta de sala, saleta, tres grandes habitaciones, comedor, cuarto de baño completo con agua fría y caliente y cocina d egas. Gana $45. Más informes a los teléfonos U-1478 y U-5089.
U H S-1881 8 Ab.

NO ALQUILE SIN VER ESTO
Casitas interiores: $18 y $22.
Pisitos vista a calle: $50 y $60.
Bruzón entre Luaces y Montero (Ensanche Habana).
Apartamentos Vedado: $50; $60; $70.
Edificios 8 pisos; 6 esquina a 11. Teléfono F-5441. Bajos y altos, San Lázaro. 134 y 136: $60 y $70.
U. H. 14794 12 Abr.

SE ALQUILA el primer piso de Aguila número 110, a dos cuadras de San Rafael con sala, recibidor, comedor, cuatro cuartos, baño intercalado, cocina de gas, calentador, terraza, casa moderna y decorada. Su precio 90 pesos. Demás informes y llaves los bajos. Tel. F-3417.
U. H. 15723 12 Abr.

CUBA 34
Alquilo piso principal Cuba 34, grande, elegante, nuevo y decorado. Muy fresco. Propio para familia de gusto u oficina. Cerca del Colegio Sagrado Corazón. Llave en los bajos. Informa: doctor Lamelas.
U. H. 15233 8 Abr.

SE ALQUILAN en 60 pesos los modernos bajos de Cárdenas 31, compuestos de portal, sala, tres habitaciones, comedor al fondo, dos baños y cuarto de criado, con todo el confort necesario para un matrimonio de gusto. Puede verse de 4 a 6. Informan: Telf. I-3617.
U. H. 15899 8 Abr.

EN LA esquina de Toyo al fondo de la Montañesa se alquila un solar dedicado a taller de masilla y propio para cualquier industria.
U H 15763 11 Ab

SE ALQUILAN los fresquísimos y modernos altos de San José número 137, entre Infanta y Basarrate, próximo a la Universidad. Propio para corta familia. Tiene sala y comedor muy amplios, dos habitaciones, baño intercalado completo, cocina de gas. Renta 55 pesos. Informan en el 139. Teléfono U-4575.
U. H. S-2567 9 Abr.

SE ALQUILA una hermosa casita en Acosta 81, altos. Sala, saleta y dos cuartos, cuarto de baño, comedor y cocina. Informan: teléfono I-5777. La llave en los bajos. U. H. S-2547 8 Abr.

ALQUILO Romay 31, lado Monte, espléndidos y ventilados altos, cielo raso, sala, saleta, tres cuartos, baño finísimo, cocina gas. Se puede ver de 1 a 3.
U. H. 15876 8 Abr.

SAN RAFAEL 143-E, altos modernos, 3 habitaciones, sala y comedor. Precio rebajado. San Rafael 153-F, bajos, con tres habitaciones; espaciosa casa. Informan Secades, Hospital 6, tel. U-3538.
U. H. 16176 8 Abr.

SE ALQUILAN
Dos grandes pisos altos, derecha e izquierda, principal. Casa nueva, capacidad ambos para larga familia. Pueden comunicarse por frente y fondo, alquiler módico. Llave en los mismos. Dueños, Telf. F-2973, en San Miguel 118.
U. H. S-2590 9 Abr.

SE ALQUILAN los altos y bajos de Amargura número 70, entre Compostela y Agüacate. Informan teléfono I-3693.
U. H. S-2601 10 Abr.

MALOJA, 165
entre Escobar y Gervasio, se alquilan, ventilados altos. Informan en Corrales número 2, entre Cárdenas y Economía, o por el teléfono A-8202, de 8 a 11 y de 1 a 4.
U. H. 16126 13 Abr.

CERCA de la Universidad, San José número 216, entre Basarrate y Mazón, se alquila en $60, espléndidos altos compuestos de sala, saleta, tres habitaciones, baño completo, comedor al fondo, cuarto y servicio de criados. Informan en los bajos. Teléfono F-4272.
S-2608 11 Ab

SE ALQUILA la casa Suárez 47, propia para industria, comercio o particular; compuesta de sala, comedor, cuatro habitaciones, patio, cocina y dos baños. Informan en el 45. S-2618 10 Ab

LA CASA más fresca mejor situada Marina 56 frente Parque Maceo, zaguán, sala, saleta, 4|4 grandes, dos patios, galería cubierta, comedor lujoso, pantry, cocina, cuarto criados, 3 baños lujosos con todos aparatos, agua caliente, escaparates en la pared, frente al mar. Precio situación. Llaves e informes bodega esquina. 16365 22 Ab

PROPIA para casa de huéspedes o familia, se alquilan los altos de la casa Prado número 29, compuestos de sala saleta, comedor, siete grandes habitaciones, cocina, cuartos y servicios de criados. La llave en los bajos. Informan: García Tuñón, Aguiar y Muralla. Teléfono A-8786. 16358 11 Ab

MALECON Y CRESPO
Ventilados altos, compuestos de sala, recibidor, cuatro habitaciones, comedor, baño moderno, agua abundante, cuarto y servicio criados. Informes: Tel. U-2839.
16351 17 ab.

ALQUILERES DE CASAS

ALQUILO los altos de San Lázaro 235 entre Gervasio y Belascoaín, la llave el garage de enfrente. F-4102.
16375 10 Ab

EN AGUIAR 95, entre Muralla y Teniente Rey, se alquilan amplios bajos para almacén o depósito. Informan en las oficinas de García Tuñón. Muralla y Aguiar. Tel. A 8786.
16361 11 ab.

OFERTA EXCEPCIONAL. NO SE COBRA LA MENSUALIDAD CORRIENTE NI LA SIGUIENTE DANDO BUENA GARANTIA E INQUILINO QUE CONVENGA. SE ALQUILAN EN CUARENTA PESOS las espaciosas casas, sin altos, y con abundante agua, situadas e nla calle de Agustín Alvarez, 8 y 10, a una cuadra del Nuevo Frontón, y dos de Belascoaín, con sala, saleta, tres habitaciones y demás servicios. Informa: señor Alvarez. Consulado 126, altos. Telf. A 7330. El papel dice donde está la llave.
16352 297 10 ab.

SE ALQUILA la casa Hospital 73 altos entre Carlos III y Jesús Peregrino compuesta de sala, saleta, tres habitaciones, recibidor, baño intercalado, comedor corrido al fondo, cocina de gas y calentador, cuarto y servicios de criados, y precioso hall. Informan en el 67.
16399 10 Ab

SE ALQUILAN los bajos de la casa Estrella No. 9, compuestos de sala, saleta, tres cuartos, hall, baño intercalado, cocina, patio y traspatio, precio $50.00. Informan en Habana No. 51, teléfono A-5657. 16402 12 Ab

ALQUILO lujoso pisito principal, de Gloria 11 próximo Cárdenas, sala, comedor, un cuarto baño completo, cocina gas, azotea, agua abundante $40.00 llave bajos, dueño U-1971.
U H 16401 10 Ab

EN LA calle Plasencia a una cuadra de Infanta, alquilamos nueva y ventilada casa, 2 cuartos, baño intercalado, sala, comedor, cocina y patio; precio $40.00. Informan Tel. U-1177. S-2630 12 Ab

SE ALQUILA en 45 pesos el piso segundo de Obrapía 72, acabado de pintar. Tiene sala; dos cuartos; comedor, cocina; cuarto de baño y motor para el agua; puede verse; la llave en el principal. Informan: Bufete del doctor Arcos. Oficios 12, Edificio Calle.
16413 14 Ab

PARA el día 15 se terminarán los 3 pisos de las caass Virtudes 145 y 147, entre Gervasio y Belascoaín, compuestos de sala, pequeñito vestíbulo, 3 cuartos, baño intercalado completo, comedor al fondo, cocina gas, servicios criados, baos $60.00, altos $65.00.
16388 9 Ab

SE ALQUILA casa moderna, Aguila 97, entre San Miguel y Neptuno, propia para establecimiento; informan: J núm. 200, altos. Teléfono F 5839.
UH 16397 12 ab.

SE ALQUILA casa Campanario 31, muy bien situada, amplia, propia para colegio, sociedades o familia larga; precio reajustado. Informan: Telf. F 5839. J. número 200, altos.
UH 16396 12 ab.

ALQUILO UN PRINCIPAL
Virtudes 143-E, a la brisa, esquina a Gervasio. Sala, saleta, comedor, tres habitaciones, gran baño, servicio de criados, cocina y calentador de gas. Muy barato. Véame si le gusta. Llaves y apoderado en la bodega.
UH S 2629 15 ab.

SE ALQUILA cerca de la Estación Terminal, amplia casa, gran sala, saleta, cuatro cuartos, servicios modernos, gran patio, Factoría 56, bajos. Informan e nla misma, de 8 a 11 a. m. y de 1 a 5. Sus dueños: San Rafael 281.
UH 8 ab.

CUBA 34
Alquilo piso principal, Cuba 34, grande, elegante, nuevo y decorado. Muy fresco. Propio para familia de gusto u oficina. Cerca del Colegio Sagrado Corazón. Llave en los bajos. Informa: doctor Lamelas.
UH 16431 14 ab.

DESAGUE 20
Alquilo lindos pisos. Sala, dos cuartos, baño intercalado, comedor, cocina, de gas, cuarto y servicio de criados. Nuevos y decorados. Agua abundante. Muy fresco. Llave: segundo piso izquierda. Informa: doctor Lamelas. Telf. M 1812.
UH 16433 14 ab.

LEALTAD 153, altos, siete dormitorios, techos suelos lujosos. Baño intercalado, sala, antesala, salón de comer, decorados, escalera lujosa, servicios criados. Precio actualidad. La llave bajos.
16446 15 Abr.

SE ALQUILAN una casa de sala, saleta y dos cuartos y dos accesorias en Universidad 17, esquina a Santa Rosalía, pegado a Infanta y la Calzada del Cerro; el papel dice dónde está la llave. Informan en Zanja y Gervasio, casa de préstamos. 16450 12 Abr.

SE ALQUILA el fresco y amplio alto de San Rafael 161 entre Marqués González y Oquendo, con sala, comedor, tres cuaros, baño y servicios. La llave en la bodega. Informes A-6420. 16428 14 Ab

PEÑA POBRE 7 alto, entre Habana y Aguiar, se alquila con sala, comedor, tres grandes cuartos, baño, cuarto y servicio de criado. La llave en el bajo. Informes A-6420. 1042 14 Ab

MANRIQUE 39 primer piso, entre Concordia y Virtudes, se alquila esta moderna casa, con sala, antesala, cuatro grandes habitaciones, baño intercalado completo, comedor al fondo, cocina y calentador de gas. Cuarto y servicio de criados. La llave en el segundo piso. Informes: A-6420. 16427 14 Abr.

SE ALQUILA el piso principal de la moderna y fresca casa de San Nicolás 46, con sala, saleta, res cuartos, baño intercalado completo, comedor al fondo, cocina y calentador de gas. Servicio de criados. La llave en el segundo piso. Informes A-6420. 16424 14 Ab

SE ALQUILAN los altos de la casa calle Industria 166 (frente al Capitolio de la República), compuestos de sala, saleta, comedor, cinco hermosos cuartos, baño intercalado, cocina y cuarto y servicios de criados. Se informa en los bajos.
16421 11 Ab

PISO PRINCIPAL DE ESQUINA
Se alquila muy barato en Jesús María 47. La llave en la carnicería. Informes: Teniente Rey 30. 16476 11 Abr.

EN SUAREZ número 49, segundo piso. Se alquila un departamento independiente con baño intercalado y con vista a la calle y teléfono M-8092.
16496 10 Abr.

ALQUILO INFANTA, 102-A
esquina San Rafael, segundo piso, acabado fabricar, sala, saleta, cuatro cuartos, baño intercalado, galería cerrada, comedor, cuarto criado. Llaves: portero. Informes: Teléfono A-2502.
16517 10 Abr.

SAN JOSE 111, entre Oquendo y Soledad. Se alquilan casas modernas, independientes; frescas. 30 pesos.
16460 10 Abr.

EN 50 pesos, bajos Lamparilla 106. En 50 pesos, altos, Jesús María 73. Gloria 17-A, bajos, 30 pesos. Altos, 35 pesos. Informan: Belascoaín 648, o M-6647.
16578 9 Abr

ALQUILERES DE CASAS

$45. GRANDES Y NUEVAS, $50
Primer piso con sala, saleta, tres grandes habitaciones, baño completo intercalado con calentador, gran comedor al fondo, cuarto y servicio de criados y cocina. $50. Segundo piso, igual, $45. Agua abundante, gran azotea. Arbol Seco 55 entre Desagüe y Benjumeda. A una cuadra de Luna Park y dos de Infanta. Las llaves en la bodega. Informes: U-6494. 16527 11 Abr.

ALQUILO casa moderna, lujosa. Sala, saleta, dos cuartos, baño completo, cocina gas, patio. Maloja 142, esquina a Lealtad, dos cuadras de Reina y Belascoaín. 50 pesos. La llave en la bodega.
16473 17 Abr.

BAJOS nuevos, amplios, con dos entradas, vestíbulo, sala, recibidor, cinco habitaciones, dos patios, lujoso baño, calentador, etc. Alquilo baratísimos en Aguacate 17, entre Empedrado y Tejadillo.
16475 13 Abr.

SE ALQUILA una casita, bonita, con sala, saleta, dos cuartos, patio. Cuarenta metros de Cuatro Caminos. Tenerife 83 y medio. Barata. Informan en el alto.
16479 13 Abr.

EN $55. Se alquila el bajo de la casa San Rafael 41-D. Con sala, comedor, dos habitaciones y baño. La llave en la bodega de San Nicolás y San Rafael.
U. H. 16534 13 Abr

(2)—Vedado

SE ALQUILAN los modernos altos de H número 200 casi esquina a 23, compuestos de cuatro habitaciones, sala, comedor, baño intercalado, agua caliente y fría en abundancia, servicios de criados. La llave al lado por 23. Precio $100. Informan: Sr. Fernández. Telf. A-2446.
U H S-2438. 15 abril.

CASA, AMUEBLADA
Se alquila calle 20 No. 28 esquina a 15, altos. Tiene garage. Precio $125. Contrato de un año por lo menos. Informes M-2000 y F-1889.
U. H. E-788 9 Abr.

ALQUILO modernos altos, muy frescos e independientes, recibidor, etc.; cuatro dormitorios, closet, lujoso baño, terraza al fondo y lavadero. $90 con garage. Calle 27 número 388, entre 4 y 6, Vedado.
U. H. 15475 8 Abr.

EN 300 pesos se alquila en Línea esquina a N, lujosa residencia de dos plantas con algunos muebles; ocupado actualmente por la Embajada de México. Informan: García Tuñón, Aguiar y Muralla. Teléfono A-8786. 16360 11 Ab

EN $60. Se alquilan los altos de la casa de moderna construcción sita en 29 entre B y C, Vedado. Se componen de sala, saleta, comedor, tres habitaciones, cuarto de criados, baño moderno y doble servicio. Informan: oficinas de García Tuñón, Aguiar y Muralla. Tel. A-8786.
16357 11 Ab

VEDADO frente a los nuevos parques alquilo magníficos altos con todas comodidades, frescos y bien situados, y un bajo con cinco cuartos, portal y jardín; Once entre L y M donde informa su dueño. 16377 10 Ab

VEDADO. Cómodos y ventilados altos modernos, calle 14 número 2, entre Líneas y 11, con cinco habitaciones, sala, comedor, cocina de gas, calentador, lujoso baño intercalado, cuarto y servicio para criados; todos los tranvías por la esquina; los bajos informan.
U. H. S-2600 8 Abr.

LUJOSAS Y BARATAS CASAS
Se alquilan los lujosos altos de la letra B y H de San José 124, entre Lucena y Marqués González, con sala, saleta, tres habitaciones, salón de comer, cuarto de criados, dobles servicios sanitarios, con calentador. Informa: señor Alvarez. Consulado 126, altos. El papel dice donde está la llave.

PROXIMO A SANIDAD
Se alquilan los altos de Sitios 157, con sala, saleta, tres habitaciones, baño completo y demás servicios. Informa: señor Alvarez. Consulado 126, altos. El papel dice donde está la llave.

LAMPARILLA 74, BAJOS
Se alquila para establecimiento esta bien situada casa, media cuadra del Instituto, propia para café u otro giro análogo. sus parede están azulejadas. Informa: señor Alvarez. Consulad o126, altos. El papel dice donde está la llave.
16353 11 ab.

ALQUILO, Vedado, modernos altos calle 27 entre D y E, número 94. Sala, cuatro cuartos, baño, comedor, cocina, cuarto y baño criado. Precio: $60. Llave altos del lado. Informan: tel. F-1364.
16493 11 Abr.

ALQUILO, Vedado, Modernos altos calle 19 entre L y M, número 111. Sala, comedor, tres cuartos, baño, cocina, cuarto y baño criados. Llave bajos. Precio $60. Informan: F-1364. 16494 11 Abr.

SE ALQUILAN altos calle 6 No. 185 entre 21 y 23. Terraza, sala, hall, baño, seis habitaciones, comedor, cocina, servicio y entrada de criados. Alquiler $100.00. Informan bajos. Tel. F-3682.
16436 14 Ab

SE ALQUILAN en $49.50 cada uno, el piso alto y bajo de 21 No. 248 entre E y F, Vedado. Tienen sala, comedor, 3 cuartos, cocina y demás servicios. Pueden verse. Pregunten al fondo por el Sr. Fermín. 16412 14 Ab

CASA nueva de una planta con jardín, portal, sala, dos habitaciones, baño intercalado, comedor, cocina de gas y patio calle 5a. No. 76 entre A y B, Vedado.
16384 15 Ab

19 No. 511, ENTRE 14 y 16
Se alquila compuesta de sala, saleta, seis cuartos, baño intercalado, precio de situación. Informan: calle 12 esquina a 15, Vedado. S-2624 22 Abr.

SE ALQUILAN casitas independientes a $16, $18 y $20 mensuales. Tres amplias habitaciones, cocina y baño, calle 15 entre 18 y 20, Vedado. Pasaje Vega.
U H 16355 12 Ab

SE ALQUILA en la calle G entre 13 y 15 una casa con sala, comedor, 4 cuartos, de familia; baño, cuarto de criados, jardín y gran portal a dos calles. Precio $70.00. Puede verse a todas horas. Informan telfs. F-1321 y M-1382.
U. H. S-2556 10 Abr.

LUJOSA RESIDENCIA
4 entre 17 y 19, Vedado, $300.00.
Dos plantas, garage, casa de criados y jardines. Las llaves en la misma. Informan: García Tuñón, Muralla y Aguiar. Teléfono A 8786.
16362 11 ab.

VEDADO calle 15 No. 483 entre 26 y 28 se alquila casita acabada de fabricar, con sala, dos cuartos, comedor, cocina y cuarto de baño, con agua caliente. Precio $25. Informes Tel. F-1183.
U H 16409 10 Ab

VEDADO. Se alquila una casa independiente, nueva, calle 2 y 35, casi esquina. Jardín, portal, piso, terraza, recibidor, sala, piso mármol, tres cuartos, baño intercalado, bañadera porcelana, empotrada; comedor, cocina, inodoros, sirviente; agua fría y caliente; pisos mosaico, patio espacioso. Construcción monolítica. Tiene un espacioso cuarto en los altos con subida entrada independiente, escalera de mármol, lavamanos y salida a la azotea. Precio de situación. La llave por 35. Teléfono A-4416. 16489 9 Abr.

ALQUILO, Vedado modernos bajos calle 27 entre D y E, número 94. Sala, tres cuartos, baño, comedor, cocina, cuarto y baño criados. Traspatio. Precio $60. Llave bajos del lado. Informan: F-1364.
16495 11 Abr.

(3)—J. del Monte y Víbora

SE ALQUILA la casa Concepción 31 entre Medrano y Calzada de Columbia, compuesta de portal, sala, comedor, cocina, garage y tres habitaciones altas con un baño completo. La llave en la casa de enfrente. Informa su dueño. Teléfono F-3731. 16386 10 Ab

ALQUILERES DE CASAS

EN LA Loma del Mazo, calle de Luz Caballero, esquina a Carmen, se alquila el hermoso chalet "Villa Tibidabo" compuesto de sala, hall, comedor, seis cuartos, magnífico cuarto de baño, cocina y habitaciones de criados, garage y rodeada de jardines. Informes: tel. M-9556.
U. H. C 20 In. Ma.

10 DE OCTUBRBE, 68
entre Tejas, Agua Dulce, terraza, sala, dos saletas, cuatro cuartos, baño, cocina, servicios, frente norte, fresca clara, acera sombra. M 2093. S 2623 12 ab.

EN LO más fresco de la Víbora, una cuadra paradero; alquilo 2 casitas con todos los adelantos modernos, propia para familia de gusto. Gana $25.00 y no falta agua. Informan carnicería. I-2067.
U. H. S-2555 8 Abr.

MODERNAS CON LUZ A $15.00 Y $17.00
Sala, dos habitaciones, cocina y servicios todo dentro de su casa; dos minutos del paradero de Luyanó por carros Batista; lo más sano de la Víbora. Reparto Batista, calle C, entre 11 y 12.
U. H. 16018 9 Abr.

LINDA CASA POR $28.00
Jardín, portal, sala y tres habitaciones; dos minutos paradero Luyanó por carros Batista; lo más alto y sano de la Víbora. Reparto Batista, calle C entre 11 y 12. U. H. 16017 9 Abr.

SE ALQUILA
La planta baja del hermoso chalet Milagros y Juan Bruno Zayas, Reparto Mendoza; sala, comedor decorado, siete cuartos, dos baños, cocina, pasillo, garage, terraza, jardines: precio $65. La llave en los altos. Informan tel. U-4962.
U. H. S-2591 20 Abr.

SE ALQUILAN los altos de 10 de Octubre No. 362 por Correa, acabados de fabricar, sala, 3 cuartos, baño intercalado, con abundante agua y demás servicios; la llave e informes en la bodega de la esquina de Mangos. Tel. A-1968.
S-2622 11 Ab

EN LO mejor de la Víbora, próximo a terminarse, se alquilan los altos con sala, saleta, comedor, tres cuartos, baño completo y demás servicios. Cada uno se alquila barato. Informan en los mismos. Encarnación y San Indalecio.
S-2632 10 Abr.

¿Tiene Vd. que vender, comprar, alquilar, ofrecer o solicitar?
El DIARIO DE LA MARINA le tomará su anuncio por teléfono.
DICTE SU ANUNCIO POR LOS TELEFONOS:
M-3378 A-1014 de 8 a 5 P. M. A-3856 de 5 a 10 P. M.
Solicitudes de trabajo, 3 días, 10 centavos.

MODERNOS BAJOS, 5 CUARTOS, en $40
Se alquila a precio rebajado, los bajos de Justicia 26, casi esquin aa Arango; cinco cuartos, sala, dos baños, a una cuadra de la Calzada de Concha. Llaves en la esquina. 16439 13 ab.

SE ALQUILAN espaciosos altos Calzada de Víbora 663. Teléfono: I-1901.
S-2626 12 Ab

CASAS MODERNAS A $77
Se alquilan compuestas de dos cuartos, baño, cocina y patio, a dos cuadras del tranvía de Luyanó. Calle de Luco esquina a Enna. Otras casas mayores a 20 pesos y 24 pesos. Llaves: lechería.
16440 13 ab.

SE ALQUILA en Calzada de la Víbora esquina a Genaro Sánchez, frente al paradero de la Havana Central, un piso alto, acabado de construir, con sala, hall, dos cuartos, terraza y servicios. La llave en el garage. Informes A-6420.
16423 14 Ab

SE ALQUILA la casa Santa Catalina 39, entre San Lázaro y Buenaventura. Sala, saleta, dos cuartos, patio y traspatio. Precio $36. La llave en la bodega de la esquina. Teléfono I-2438. Su dueño Buenaventura 31, entre San Francisco y Concepción. S-2633 10 Abr.

ALQUILO altos, Josefina 15-A, por Primera, Víbora. Sala, dos habitaciones, baño, cocina, cielos rasos; frescos y ventilados. Llave Josefina 15-A.
16470 12 Abr.

SE ALQUILA chalet en la Loma del Marzo, muy fresco y ventilado, con terraza, cuatro cuartos, sala, recibidor, hall, comedor, baño intercalado, cocina, patio al fondo, jardín, garage y cuartos criados y baño de criados independiente del chalet; cuarto del chauffeur en los altos del garage. Se alquila otra igual si el interesado lo necesita en la calle de Luz Caballero número 14, entre Carmen y Vista Alegre, a dos cuadras y media del tranvía de Santos Suárez y Jesús del Monte, al lado del Colegio de los Maristas y a dos cuadras del Colegio de Lourdes, con abundancia de agua caliente y fría en todas las llaves. Informan en la misma. 16487 17 Abr.

ALQUILO Trespalacios No. 7, a una cuadra de la Calzada de Luyanó, sala, comedor, cuatro cuartos, 30 pesos. Informan: Reina 10. Tel. M-8161.
16418 11 Ab

(5)—Marianao

BUENAVISTA. Dos cuadras del colegio Belén; pegado paradero Orfila, con doble línea tranvías y guaguas; calle Dos No. 5 alquilo casa toda mamposteria, portal, sala, comedor, tres habitaciones, baño cocina y patio; todo muy amplio y fresco. Informan I-4433. Precio 27 pesos. Llave cantina del paradero.
16372 13 Ab

SANTA LUCIA 4, MARIANAO
Se alquilan los hermosos altos compuestos de portal, sala, saleta, cuatro cuartos, baño, etc. Precio de situación. Informan 12 esquina a 15. Vedado.
S 2625 22 ab.

EN MARIANAO en $30.00 se alquila la espaciosa casa calle de San Celestino No. 2 esquina a Concepción, portal, sala, comedor y cuatro espléndidas habitaciones, patio y servicios sanitarios, agua abundante. La llave en la bodega esquina a Esperanza, para informes en General Lee No. 21. Tel. FO-7501.
16385 11 Ab

REPARTO de Columbia, calle de Buenavista entre Primelles y Mendoza, cerca de los tranvías y buenos Colegios se alquila una casa cómoda, compuesta de cuatro grandes habitaciones, garage y demás comodidades buenas de una casa bien fabricada, buen servicio de agua día y noche. Informes Tel. FO-1447.
16404 12 Ab

SE ALQUILA en calle 12, Ampliación Almendares, una casa de dos plantas con cuatro cuartos de dormir, baño y ducha, hall, sala, comedor, cocina, cuarto criado, garage y patio. Teléfono M-3164.
16504 14 Abr.

REPARTO Almendares. Se alquilan en lo mejor de este Reparto, calle 9 esquina a 10, frente a doble línea de tranvías, dos modernos chalets, uno de esquina con cinco habitaciones, sala, comedor, baño de primera, jardín garage y demás comodidades y el otro con cuatro habitaciones y las mismas comodidades del anaterior. Pueden verse a todas horas. Precio $90 y $80 respectivamente. Informes en San Ignacio 50 A-7501.
16509 17 Abr.

EDIFICIO NUEVA ISLA MONTE Y SUAREZ
Frente al Capitolio.
El más céntrico.
El más grande, siete plantas.
El más moderno.
El mejor comedor.
El mejor servicio de comidas.
Lindos apartamentos de dos y tres habitaciones.
Lindos baños.
Todo a precio módico.
Pedimos referencias.
U. H. 16016 9 Abr.

EN AGUIAR 95, entre Teniente Rey y Muralla. Se alquila en 50 pesos amplio departamento compuesto de cuatro habitaciones y demás servicios. La llave en poder del portero. Informan: García Tuñón, Aguiar y Muralla. Tel. A-8786.
16359 11 Ab

BERNAZA 65. Se alquila en 15 pesos un apartamento con sala, dos habitaciones y cocina. En la misma informa la encargada. 1653 13 Abr.

(8)—Vedado

VEDADO, 15 ESQUINA A 20
Departamentos con dos amplias habitaciones. $16 con luz toda la noche
U. H. E-798 13 Abr.

DEPARTAMENTOS, altos de esquina a precio de situación, 2 habitaciones, sala y servicios. Calle 15 esq. a 20. Teléfono F-1800. La llave en la bodega La Complacente. 16385 15 Ab

EN EL edificio Arcos en F entre 19 y 21, Vedado, se alquila el elegante fresco departamento exterior No. 16 en $44 mensuales. También hay otro exterior más pequeño el No. 24 en $26.50. Informan en el mismo el Conserje Sr. Fermín. 16411 14 Ab

(C) HABITACIONES

(10)—Habana

SE ALQUILA una hermosa habitación con balcón a la calle, con o sin muebles y lavabo de agua corriente. O'Reilly número 102, primer piso. Teléfono M-1540. U. H. S-2558 12 Abr.

PALACIO Abadin. Cuba 86, casi esquina a Teniente Rey. Edificio moderno, fresco, tranquilo; habitaciones con lavabos y todo servicio, desde 20 pesos mensuales. Agua fría y caliente siempre. Teléfono M-9726. U. H. 16233 13 Abr.

OBRAPIA 96-98. Se alquilan grandes y frescas habitaciones a dos cuadras del Parque Central. Lavabo de agua corriente, luz toda la noche; especiales para oficinas u hombres solos de moralidad. Informes el portero.
U. H. 15704 8 Abr.

EN MURALLA 55, altos, entre Habana y Compostela, se alquila una espléndida habitación con una saletica con derecho al balcón de la calle. Hay terraza, buen baño, luz toda la noche y teléfono. Precio de situación. Casa de moralidad.
U. H. 16340 12 Abr.

SE ALQUILA una habitación en Campanario esquina a San Miguel, altos del café; amplia y muy fresca, en la azotea, con luz toda la noche y abundante agua. U. H. 16326 9 Abr.

MAGNIFICA habitación muy barata, con luz toda la noche; hay teléfono; no es casa de inquilinato. San Rafael 140, altos, entre Gervasio y Belascoaín.
U. H. 15505 10 Abr.

HABITACIONES muy buenas, $8 y $10. Departamento en la azotea con cocina independiente, azotea a la calle. Calle Habana número 113, altos, entre Teniente Rey y Muralla. 16528 9 Abr.

(12)—Barrios

CUARTOS COMODOS
En Jesús del Monte 156, Puente de Agua Dulce, cuartos grandes con división, doce pesos. En Omoa 14, a 10 pesos. Todas con luz. Informes allí. 15230 13 ab.

(D) LOCALES

(13)—Habana

GRAN LOCAL. 768 metros de superficie. Propio para industrias, almacén o depósitos, tren funerario, garage, etc., en Zapata No. 22, pegado a Infanta. La llave en Zapata No. 20 Bodega. Informan en F 14 altos, entre 5 y 7, Vedado.
U H 14926 8 Ab

SE ALQUILA en la zona comercial un amplio local propio para fonda o restaurant u otro establecimiento análogo. Informan y demás condiciones en Cuba y Sol (bodega). U. H. 16015 10 Abr.

ESQUINA comercial de sombra frente a parque "Maceo", se alquila poco alquiler. Su dueño calle 23 No. 42 entre F y G altos. Vedado. 16441 10 Ab.

INQUISIDOR y Muralla, se alquila la planta baja, 400 metros, tiene armatostes y sótano. Informan: Muralla 11. Telf. A 3192.
UH 16414 15 ab.

PARA ALMACEN O COMERCIO
Alquilo amplia nave en Revillagigedo y Tallapiedra. Cerca de los muelles y ferrocarriles. Tiene un salón alto. Informa: doctor Lamelas. Telf. M 1812.
UH 16432 14 ab.

PARA tabacos, cigarros, billetes y quincallería. Cedo una parte de la esquina Belascoaín y Salud, cerca de donde estuvo el célebre Kiosco de Pío. Condiciones fáciles. Informa: Ramón Menéndez. Salud 123. Exito seguro. 16541 10 Abr.

SE ALQUILA EN $300.00
Próximo a desocuparse local de 2.100 metros cuadrados, propio para industria, en la Avenida Menocal (Infanta) y calle 25 (detrás del Edificio Carreño, actualmente ocupado por la Fábrica de Mosaicos "Nuevo Almendares" Informa: señor Ramón García, en el propio local y en la oficina de García Tuñón. Muralla y Aguiar. Tel. A 8786.
16363 11 ab.

ZONA comercial. Se alquila el gran local de la casa Amargura 34, frente al Convento de San Francisco; espacioso salón con 18 metros de frente por 23 de fondo. Todo sobre columnas. La llave en los altos. Para informes: Neptuno y Amistad. Tel. A-4376, La Regente.
U. H. 14874 18 Abr.

SE ALQUILAN unos espaciosos bajos con 900 metros cuadrados de superficie en Compostela esquina a Obrapía. Informan: Rodríguez Méndez y Co., Cárdenas y Gloria
UH 15633 9 ab.

PARA ESTABLECIMIENTO
Se alquila San Lázaro 180, casi esquina a Galiano, con dos vidrieras para exhibición al frente. Informa señor José Pasaron. San Rafael 39, altos.
U. H. 15980 14 Abr.

PARA ALMACEN O INDUSTRIA:
Alquilo espaciosa y nueva nave en Revillagigedo y Tallapiedra, con un salón alto. Superficie: 400 metros. Informa: doctor Lamelas. Cuba 62.
UH 15234 10 abril.

PROXIMA a desocuparse, se alquila una hermosa nave de 464 metros, con todos los requisitos de la sanidad, es propia para almacén de víveres. Damas 11, en el 9 darán razón. 16434 15 ab.

GRAN NEGOCIO
Establecimientos de víveres con todo lo necesario para trabajarlo en el acto, situado en sitio inmejorable, con seis años de contrato; se arrienda sin pedir regalía. Informa: Gumersindo González, San Rafael 143. De 3 a 4 p. m.
16443 10 ab.

LOCAL propio para fonda, lechería y puesto de frutas. Paseo 273. Vedado. Informan: Belascoaín número 121, sastrería. Teléfono A-2402. 16447 17 Abr.

PARA OFICINA O ALMACEN
Se alquila el local de Obrapía número 2, renta módica. Informan en Tejadillo 34, bajos, izquierda. Teléfono M-8040.
16459 12 Abr.

ALQUILO hermoso local para almacén en Habana 138, casi esquina a Muralla. Tiene 450 metros de superficie. Alquiler: 100 pesos. Se da contrato firme por dos años, prorrogable al tiempo que usted desee. Altos botica Sarrá. Teléfonos letras A-4358 y M-6263. 16484 14 Abr.

SE ALQUILA espléndido local O'Reilly número 29, esquina a Habana, con 500 metros de superficie. Tiene planta alta y entresuelo. Propio para cualquier establecimiento. Alquiler 200 pesos. Informes teléfonos A-4358 y M-6263, altos botica Sarrá. Se da contrato firme por dos años, prorrogables al tiempo que usted desee.
16483-486 14 Abr.

SE ALQUILA una esquina próxima a terminarse, propia para carnicería, botica, puesto de frutas o lechería. Calle Encarnación y San Indalecio. S-2636 10 Abr.

NAVE a dos cuadras de Belascoaín y a dos de Carlos III, vendo una de 700 metros, todo de cielo raso. Informan Julio Cil. Teléfonos FO-7789 y U-5523.
S-2634 2. Abr.

(14)—Barrios

SE ALQUILA un garage para guardar muebles o máquinas. Calle C número 4, entre Calzada y 5a.
U. H. S-2297 10 Abr

VEDADO. Para comercio alquilo gran esquina a tres calles once y M, donde informa su dueño. 16376 10 Ab

PARA establecimiento se alquila la esquina de Calzada de la Víbora esquina a Genaro Sánchez, frente al paradero de la Havana Central. La llave en el garage. Informes A-6420. 16426 14 Ab

(F) SE NECESITAN

(17)—Criadas de mano y Manejadoras

SE NECESITA una muchachita para los quehaceres de la casa. Prado 119. La Noya del Prado. U. H. 16333 9 Abr.

SE SOLICITA una muchacha peninsular para los quehaceres de una casa. 23 número 232, bajos esquina P.
16175 10 Ab

SE SOLICITA una criada de mano que duerma en la colocación. $20. Amistad 102, izquierda, segundo piso, entre Barcelona y San José. 15857 10 Abr.

(19)—Cocineras

SE SOLICITA una criada para cocinar y los quehaceres de una corta familia. Sueldo $30 y ropa limpia. K 166 entre 17 y 19 Vedado. 16354 11 Ab

SE SOLICITA una muchacha para cocinar y los quehaceres de una casa pequeña. 2 No. 1, esq. a 3a. Vedado. Teléfono F-2837. 16438 9 Ab

COCINERA, se solicita una que sepa cocinar bien, sea formal y trabajadora. Ha de presentar referencias de casas donde haya servido, si no es así que no se presente. Que duerma fuera. Calle 12 esquina a 13, casa gris, entrada por 13.
16456 9 Abr.

NECESITO una cocinera, 35, y una criada, 30. Matrimonio americano. Teléfono FO-1886. 16522 10 Abr.

SE SOLICITA una criada de mediana edad para cocinar y limpiar. Tiene que dormir en la colocación. Salida todos los domingos. Sueldo: 25 pesos. Informes: Paseo 171 letra A, bajos, entre 19 y 21, Vedado. 16538 10 Abr.

(25)—Varios

NECESITO upn licenciado militar que conozca agricultura para dirigir una granja agrícola. Flores y Coco, colegio.
16400

MAS ANUNCIOS DE ULTIMA HORA

SE OFRECEN

ESPAÑOL mediana edad desea colocarse de conserje, portero, sereno o para limpieza de oficinas, tengo buenos informes y garantía. Teléfono A-9603, pregunten por Eleuterio. U H 16380 9 Ab

POR HORAS

Se ofrece criado para limpieza de oficina exclusivamente; con buenas referencias. Informan por la mañana en el teléfono A 7490. 16417 10 ab.

DESEA colocarse un joven de 26 años edad, español, en una finca; conoce todas las siembras; sabe ordeñar, cuidar animales de todas clases. Llamen al teléfono F-4580. Preguntar por Nicanor Morán. 16454 10 Abr.

ESPAÑOL de mediana edad, solicita empleo de portero o de otro trabajo cualquiera. Teléfono A-8082. 16449 13 Abr.

HIJO de asiático (cubano) de 34 años acostumbrado al servicio de profesionales, desea colocarse de criado, portero o para limpieza de oficina. U-5122. U H 16422 10 Ab

JOVEN español, ofrece sus servicios a las casas particulares u hoteles, con referencias de las mismas. Lo mismo de criado que de camarero; también estoy práctico en ayudante de cocina y no tiene pretensiones. Informan en el teléfono A-9551. Pregunte por el camarero Manuel. 16492 10 Abr.

JOVEN asiático, desea colocarse en hotel o casa particular para lavar y planchar. Salud 93. Preguntar por Pancho. Teléfono M-5810. 16519 10 Abr.

EXTRANJEROS y comerciantes. Rápidamente gestiono cartas ciudadanías, títulos chauffeurs, inscripciones nacimientos, matrimonios, dinero para hipotecas, cobros de cuentas, actas notariales. En Lealtad 242. 16531 7 May.

(H) COMPRA Y VENTA DE FINCAS

(36)—Urbanas

EN ESTEVEZ, EN $7.000

A cuadra y media de la calzada una casa con sala, saleta, cuatro cuartos, baño intercalado y otro para criado de mampostería. Seis cincuenta de frente por 40 de fondo. Informan: Santa Teresa 23; Teléfono I 4370. 15555 11 ab.

VENGAN A VERLOS

A 36 pesos, en lo mejor del Vedado, 8 y 19, alquilo modernos altos, recién pintados, terraza, sala saleta, dos habitaciones, baño moderno, agua abundante. Haciendo contrato de un año 34 pesos. Informa: Gerardo Vega. Telf. F 1814. 16382 11 ab.

FRENTE AL PARQUE CARLOS AGUIRRE

vendo casa nueva dos plantas, con 115 metros superficiales, en $6.200 y reconocer $6.000 en hipoteca. Miguel F. Márquez. Empedrado 16, altos.

E 809 10 ab.

VEDADO. C, una planta, techos monolíticos, cinco cuartos grandes, garage, en $19.000. Facilidades de pago. Miguel F. Márquez, Empedrado 16, altos, esquina a Cuba.

E-810 10 Abr.

VEDADO. Calle 15, dos plantas, techos monolíticos, garage, en 5.000 pesos y reconocer $7.500 al 8 por ciento. Miguel F. Márquez, Empedrado 16, altos, esquina a Cuba.

E 814 10 ab.

VIBORA. Calzada, antes del paradero, techos monolíticos, dos plantas independientes, sala, saleta, comedor, cuatro cuartos cada planta, $19.000. Miguel F. Márquez, Empedrado 16, altos.

E 811 10 ab.

VENDO casa chalet de una planta, en Tulipán casi esquina Ayesterán, próximo al hermoso Reparto Ensanche del Vedado. Se dan facilidades de pago. Informes Teléfono F-2024. 16383 10 Ab

ALTURAS DE LA VIBORA

Reparto F. del Valle, calle Luz, lujosa casa dos plantas, frente a dos calles, $28.000. Facilidades de pago. Miguel F. Márquez, Empedrado 16, altos.

E 815 10 ab.

REPARTO ALTURAS DEL RIO ALMENDARES

EN LA AVENIDA DE LOS ALIADOS

Vendo espléndida casa de 2 plantas, fabricada en 600 varas de terreno. Bajos, jardín, portal, vestíbulo, sala, comedor, pantry, cocina, cuarto de criados y biblioteca y garage. Altos, cinco espléndidas habitaciones, dos baños de lujo intercalados, fabricación de primera y techos monolíticos. Precio, $27.000. $7.000 contado, $20.000 pueden dejarse en hipoteca por el tiempo que se desee. Directamente informa: M. de J. Acevedo, Notario Comercial. Obispo 59, altos. Teléfono M-9036.

16467 9 Abr.

VENDO EN SANTOS SUAREZ

frente al tranvía y parte alta, de lo mejor, una casa moderna. Tiene portal, sala, recibidor, tres cuartos, un cuarto de baño intercalado, comedor, cocina y patio; precio único $6.000. Dueño, en Santos Suárez esquina a Paz, bodega, de 1 a 5. U. H. 16471 10 Abr.

VENDO REGIA CASA MODERNA

en la Avenida de Santa Catalina, lo mejor, rodeada de los mejores colegios de la capital; consta de jardín ,portal, sala, recibidor, hall, cuatro cuartos, un cuarto de baño, regio comedor, pantry, cocina, garage y patio. Precio $10.000. No corredores. Dueño en Santos Suárez y Paz, bodega, de 1 a 5. U. H. 16477 10 Abr.

SE VENDE UNA CASA

con 687 metros de superficie, de mampostería, y pisos de mosaicos y garage. Informan Oficios 11. Vidriera de tabacos.

16480 22 Abr.

VENDO chalet pequeño, construcción moderna con tres casitas interiores, entrada independiente. Calzada Arroyo Apolo, frente Ciné Popular. Facilidades pago. Teléfono M-6753. 16465 9 Abr.

COMPRO chalet, Vedado, Miramar o Alturas Almendares. Escriba al Apartado 1255, Habana. 16544 9 Abr.

ESQUINA moderna, 5.800. Vendo en Santos Suárez esta esquina con una casita al lado. La esquina tiene bodega alquilado todo al bodeguero. Contrato. Renta $45. Precio $5.800. Aguila 148, Marcelino González. 16546 9 Abr.

(37)—Rusticas

¡GANGA! Se vende una casa de 6 ms. de frente por 22 de fondo, compuesta de portal, sala, 5 habitaciones y servicios sanitarios; casa y terreno en $2.500. Ave. 3a. entre 4 y 5 en el Rpto. Buenavista. Informan en la carpintería. 16367 12 Ab

FINCAS URBANAS

SE ALQUILAN dos fincas de 10 y 8 caballerías, a dos horas de Matanzas, por Gelpi, con pozos, casas de vivienda y corrales. Informan: Máximo Gómez 78 y Pereira, Regla. 16461 11 Abr.

EN LA CARRETERA DE ARROYO ARENAS A PUNTA BRAVA

Vendo 2 caballerías de buena tierra, propias para un gran Reparto de pequeñas Fincas de Recreo, con mucho frente a carretera, muchos frutales, buenos pozos. Precio de las dos caballerías, $50.000. Oigo oferta y doy facilidades de pago.

EN LA CARRETERA DE ARROYO ARENAS CERCA DE CANTARRANAS

Vendo Finca de Recreo que mide 70 metros de frente a carretera, por unos 415 metros de fondo, haciendo un total de unos 29.000 metros. Precio a $1.00 el metro. Doy facilidades de pago. Informa M. de J. Acevedo. Notario Comercial. Obispo 59, altos. Teléfono M-9036.

16469 9 Abr.

SE ARRIENDAN

Dos fincas rústicas de 6 y 14 caballerías, respectivamente, con aguadas fértiles, pozo, casa, siembras y sepas de caña; situada en el barrio Candela Norte, Güines, con carretera al frente, a dos kilómetros de la Central, bodega Zaragoza. Informan: Estudio del doctor Gonzalo Pérez. Informan: Telfs. U 4962 y U 3964. UH S 2116 10 abril.

QUINTA en Arroyo Arenas, 18.816 metros, buena casa, pozo, frutales, $12.000. Facilidades de pago. Miguel F. Márquez, Empedrado 16, altos, esquina a Cuba.

E 812 10 ab.

SE VENDE una finca en Capdevila Cazada de Vento, con todas su siembra y animales, tiene una caballería de terreno, paga un módico alquiler; buen contrato, se da barata. Informan Ayesterán No. 18 1|2 jardín La Perla, Teléfono U-2135. S-2631 11 Ab

(I) COMPRA Y VENTA DE SOLARES YERMOS

SOLAR vendo: 19 x 23.17 varas, a $7.75 acera sombra, facilidades pago. Calle 6 y A, Reparto "La Sierra. Marianao. Sr. Monedo. 16370 11 Ab

LAGUNAS, PARA FABRICAR, casa con 14 metros de frente, a $65 metro. Miguel F. Márquez, Empedrado 16, altos.

E 813 10 ab.

SE VENDE para personas de gusto, bonita parcela de terreno con frente a dos calles, medida ideal 12x46 a dos cuadras del parque La Sierra. Calle 9 entre 8 y -0, Reparto Almendares. Precio: 7.50 vara; si le interesa llame al F 2653.

16392 9 ab.

INFANTA, ENTRE SAN RAFAEL Y SAN JOSE

Para fabricar, 15 metros frente por 41 fondo, $80 metro. Facilidades de pago. Miguel F. Márquez, Empedrado 16, altos, esquina a Cuba.

E 816 10 ab.

REPARTO MIRAMAR

EN 5a. AVENIDA, DE LAS CALLES 8 A 12

Vendo dos solares casi frente al Reloj, de centro a $14.50 vara; dejo lo que se desee en hipoteca. También vendo una esquina y un centro a $14.50 vara. Doy facilidades de pago. También vendo varios solares de centros y esquinas a precios de oportunidad. Informa M. de J. Acevedo. Notario Comercial. Obispo 59, altos. Teléfono M-9036.

16466 9 Abr.

ESQUINA IDEAL, $30.000

frente al mar, 8.40x24.20, es lo mejor de la Habana. Informes: San Rafael y Oquendo, café, de 1 a 4. Alvarez y Suárez. 16515 17 Abr.

ESQUINA, $6.500

9x14. Renta $50. Un solo recibo o se cambia por una de doce a quince mil pesos. Se da la diferencia en efectivo. Informes: San Rafael y Oquendo. Café, de 1 a 4. Alvarez y Suárez.

16513 17 Abr.

ESQUINA EN VENTA

una regia esquina en la calle de Campanario, cuatro plantas, moderna. 9x19. Renta $340 mensuales. Se regala en $36.000. Informes: San Rafael y Oquendo, café, de 1 a 4. Alvarez y Suárez.

16514 10 Abr.

VENDO solar yermo, Zapote y Serrano. Precio de situación. Véame en seguida. La Fe. Buenaventura y Dolores Vibora. 16463 9 Abr.

EN LA Calzada de Ayesterán. En el Reparto Ensanche del Vedado, donde van grandes Avenidas, vendo lotes de esquina y del centro con el diez por ciento de contado y el resto en 90 meses, con el 6 por 100 de interés. Informan: Julio Cil, en las oficinas del Reparto. Teléfonos FO-7789 y U-5523.

S-2635 7 May.

COMPRO casas y solares que estén hipotecados. Véame en Habana 39, altos, esquina a Chacón. O llame al M-5824. 16545 9 Abr.

(J) COMPRA Y VENTA DE ESTABLECIMIENTOS

SE VENDE en Neptuno y Soledad una gran vidriera de tabacos, cigarros y quincallería, bien surtida, se dan facilidades de pago, para informes en dicho lugar o teléfono M-8087.

16420 10 Ab

IMPORTANTE NEGOCIO

para dos o tres socios que dispongan de cierta cantidad, se vende en total o en parte, por no poder atenderlo su dueño. Informarán: Oficios 11 esquina Muralla, vidriera de tabacos. Adriano Díaz.

16481 22 Abr.

BODEGA, $2.500

en la Habana, sola en esquina, con 1.500 pesos al contado y 1.000 pesos a pagar en dos años. Negocio de oportunidad. Informes: Cerro 535, o en San Rafael y Oquendo, café. Alvarez y Suárez.

16512 17 Abr.

VENDO gran bodega, $2.800. Garantizándole una venta de 35 a 40 pesos. Tiene mucho barrio. Contrato 6 años. Barata; poco alquiler. No compre bodega sin antes ver ésta; es una ganga. Informan: Antón Recio y Monte, Café El Sol, Benito.

16485 12 Abr.

CAFE Y FONDA, $2.000

situado en el corazón de la Habana; hay contrato y no paga alquiler. Solo en esquina, mucha venta diaria; hay doble línea de carritos y guaguas. Más datos en Neptuno 8, Vidriera, de 12 a 2 y de 8 a 11 de la noche. Trabadelo.

16540 10 Abr.

(K) COMPRA Y VENTA DE ANIMALES

pington, malayas negras y castañas, todas muy buenas ejemplares, huevos para incubar pollitos 30 centavos. Calle 13 No. 10 Reparto Lawton. Tel. A-2361.

S-2619 12 Ab

(L) AUTOMOVILES

(39)—Venta

LINCOLN limousine, cerrado, siete asientos; máquina de jujo, costó nueve mil, se vende por viaje en cuatro. Teléfono FO-1065, calle 26 esquina 2, Reparto Miramar. U. H. 15540 8 Abr.

AUTOMOVILES NUEVOS

CON GARANTIA, A

PRECIOS DE OCASION

Tenemos tres modelos de Studebaker de tipo anterior, que liquidamos. No deje de verlos, se trata de verdaderas gangas. METROPOLITAN AUTO Co.

PRADO No. 45.

HABANA

E 817 11 ab.

SE VENDEN un cupé y un Sedan Ford en buenas condiciones. Pueden verse en el Garage de A. Mauri. En Economía 48. Informa Doris Parets, Teléfono M-3920. Se dan baratos.

16366 11 Ab

BUICK, ganga, de cuatro cilindros, inmejorable para trabajar. Lo doy barato. Verlo todas horas. Piquera La Luna, Paseo y Calzada, Vedado.

16532 13 Abr.

(LL) DINERO EN HIPOTECAS

(41)—Se ofrece

DINERO PARA REPARTOS

Deseo colocar varias partidas chicas, con garantía de casas; prefiero en Almendares. Telf. FO 2526, de 12 a 4.

16391 12 ab.

DINERO PARA HIPOTECAS

Tengo para la Habana y Vedado, con buena garantía, las cantidades siguientes: $25.000, $18.000 y cincuenta mil pesos, todos al 7 por 100 de interés anual. Tomo para el Reparto Santos Suárez, $20.000 al 9 por 100; para Marianao $16.000 al 9 por ciento y para Marianao, Reparto Noriega, $10.000 al 12 por ciento. Trato directo con las personas interesadas. Más informes: M. de J. Acevedo. Notario Comercial. Obispo 59, altos. Tel. M-9036.

16468 9 Abr.

DINERO PARA HIPOTECA

tengo varias cantidades que doy a más bajo tipo de plazo, mucha reserva, sobre casas, solares y fincas. Vallongo, teléfono A-1988. U. H. 16472 10 Abr.

TENGO para hipoteca desde $300 hasta $5.000. Mucha reserva. Informa Sr. Rodríguez, Hotel Piñar, departamento 209. Virtudes y Galiano. Teléfono M-1744.

16536 10 Abr.

SE DAN cuatro mil pesos en hipoteca. Razón: Tenerife 22. A-2004.

16533 10 Abr.

(42)—Se toma

TOMO urgente $15.000 hipoteca sobre mi esquina, dos plantas, moderna; renta 400 pesos al 8x100. Sin corredores dueño, señor Velasco. A-6835. 16482 10 Abr.

(N) COMPRA-VENTA DE OBJETOS VARIOS

UNDERWOOD No. 5, FLAMANTE

Regálase por quitar oficina comisiones. También Remington moderna, 25 pesos. Otra Underwood sin estrenar. Mesas, buró, etc. Simón BoBlívar 99, esquina Campanario. Tienda ropa. Véanse de 8 a 12.

16389 90 17 ab.

SE VENDE una buena máquina de coser de muy poco uso; es marca nueva del hogar; costó 69 pesos y se da en 95; razón en Reina 55, altos de la botica entre Rayo y San Nicolás.

16435 15 ab.

(Ñ) ENSEÑANZAS)

ESTUDIANTES DE DERECHO

Abogado competente, con algunas horas disponibles, se ofrece para preparar estudiantes de Derecho. Calzada 78 A, entre B y C, Vedado. UH S 2506 8 ab.

PROFESOR MERCANTIL

Clases particulares y por correspondencia de Teneduría de Libros, Inglés, Taquigrafía Pitman, Cálculos mercantiles, Ortografía, Mecanografía, Enseñanza práctica y rápida. Sr. Orfila, Aguila 105. Teléfono A 9476. 16406 7 mayo.

PROFESORA de encajes Bruselas, Inglaterra, Brujas, etc., en mi casa y a domicilio. Zulueta No. 24 altos. Teléfono M-3909. 16419 11 Ab

PROFESORA titular, sistema Martí. Corte, confección, pintura, sólo domicilio. Facilidad para trasmitir a la alumna el Sistema. Tengo dieciseis años enseñando. Teléfono M-2390. 16525 15 Abr.

(O) HOSPEDAJES

(45)—Hoteles

HOTEL CAPITOLIO

Se alquilan habitaciones a 20 25, 30 y 35 pesos, agua corriente y ascensor. Prado 113, frente al Capitolio.

16384 15 ab.

(Q) COMPRA Y VENTA DE INSTRUMENTOS DE MUSICA

PIANOS $350. Autopianos $550. Pianos del alquiler. Afinaciones y reparaciones a poco costo. Victrolas Ortofónicas Victor a $100. Cambiamos fonógrafos por Ortofónicas. Discos y Rollos de todas clases. Ukeleles a $4. Mandolinas $4. Violines $12. Drum Ludwig $45. M. y G. Salas. San Rafael 14. Tel. A-4368.

U. H. E-802 20 Abr.

VICTROLA Edison, moderna. Se vende con sus discos; es de familia que embarca; hace varios meses que se compró en quinientos pesos y se da en ciento cincuenta pesos; es a propósito para una familia de gusto. Calle Espada 13 bajos, entre Jovellar y Vapor.

U. H. 16242 8 Abr.

AFINACIONES y reparaciones a toda clase de pianos, órganos y armonios. Mauricio Parto López. Jesús María 97.

14285 5 Mayo

SE VENDE flamante pianola marca Andrew Kohler, con muchos rollos. Se da barata. Villa Aida. Calle A entre 8 y 10. Reparto La Sierra.

16539 9 Abr.

(R) MAQUINARIAS

49)—Venta

GANGA: Torno "Leblón" 30"x10", recortador "Hendey" 24". Segueta mecánica, afiladora mecánico doble, motor Venn-Ewerin de 15 H.P. todo bueno en $2.000 y ocho molinos para pulverizar piedra, yeso o cal en $800. Carretera de Güines entre Jacomino y Lucero la fábrica de mosaicos que hundió el ciclón. Teléfono X-1559. Apartado 798, Cotolí.

16387 15 Ab

(S) MUEBLES Y PRENDAS

(52)—Venta

COMPRE SUS MUEBLES A PLAZOS

Precioso juego de cuarto por 10 pesos al mes; uno de sala 8 pesos; uno de recibidor, 5 pesos; una cama de hierro 3 pesos; un escaparate con lunas biseladas 4 pesos; una lámpara de sala, cuarto o comedor, 3 pesos; muebles de oficina y todo lo que abarca el giro, con grandes facilidades de pago. "La Casa López", Padre Varela número 76-D, (Belascoaín) cerca Carlos III. Teléfono U-4541. Alquilamos muebles de todas clases. Hacemos cambios de muebles y los recibimos en fondo. No deje de visitar nuestra exposición. Ahorrará dinero y tiempo.

U HS-2441 30 abril

MUEBLES finos. Un juego de cuarto tallado Colonial Español; otro francés; dos cuadros óleo. Se venden por viaje. Calle 26 esquina a 2, Miramar. Teléfono FO-1065. U. H. 15539 8 Abr.

LIQUIDACION DE MUEBLES

Un juego de cuarto, de tres cuerpos, de caoba, con bronces fileteados, 7 piezas, $325; uno id. de cedro en color beis estilo Luis XV, $295, y uno id. verde 7 piezas, ganga, $145, y uno id. de dos cuerpos, de caoba, marqueteado, verdadera ganga, $200 una caja caudales Mosler safc. 18 por 20 pulg. $45.00; juego cuarto azul cobalto, jaspeado, $85; uno id. de cedro en color caoba fileteado en celuloide, $110; juego de sala de caoba, color rosa-lila, $95; uno id. en color gris, $70; uno de recibidor de caoba, tapizado, de cuero, ganga verdad, $75; uno de mimbre 90 pesos; vitrinas desde $20; escaparates modernos con lunas, desde 24 pesos; id. antiguos, a $18; coquetas de cedro con tapa de cristal desde $12; id. antiguas a como quiera; aparadores modernos desde 12 pesos; una Pianola eléctrica nueva $375; una Merville Clark de caoba $225 ;una victrola ortofónica nueva, varias de gabinete desde $45; fonógrafos desde $8; baúles escaparates desde $10; máquinas Singer desde 10 pesos; e infinidad de piezas sueltas que las damos a precios nunca vistos. "LA CASA FERRO", Gloria número 123. Teléfono M-1296.

U H 15764 11 Ab

SE VENDE un buen buró de caoba sin uso, en $25.00. Informan calle 27 número 222 entre A y B. S-2620 11 Ab

VENDO crías de gallinas Leghorn. Or-

MUEBLES POR EMBARCARME

Vendo todos los de mi casa; tienen poco uso, se componen de juego de sala, recibidor, juego de cuarto, idez de niño y comedor; son modernos. San Carlos 27, Loma de Chaple.

16350 15 ab.

MUEBLES

Fabricamos e importamos para el gusto más refinado. Pueden adquirirse a plazos y en alquiler en el almacén importador de muebles y casa de préstamos "La Nueva Especial", Neptuno número 191 y 193. Teléfono U 5010 al lado del café El Siglo XX. Nota: Las ventas para el campo no pagan envase.

S 2628 7 ab.

(T) PERDIDAS

(53)—Objetos

EN LA tarde del Jueves Santo, en el trayecto de la Catedral a la Merced, por la calle de Cuba, se extravió unas iniciales de oro con las letras A. P. entrelazadas. Por tratarse de un recuerdo de familia, se agradecerá al que las haya encontrado las devuelva en Paula número 94 donde se le gratificará.

16405 9 Ab

AGENCIAS DE MUDADAS

"LA CASA FERRO"

SE HACEN VIAJES AL CAMPO PERSONAL COMPETENTE Y HONRADO. PRECIOS MODICOS Y GARANTIA ABSOLUTA. GLORIA 127 TELEF. M-1296.

U. H. 15765 11 Abr.

MISCELANEA

SE LIQUIDAN 200 FONOGRAFOS

DE ESTE TIPO A PRECIOS REBAJADISIMOS INFORMAN

Apartado 981..—Habana

E 818 Ab 12

"LA NUEVA ARGENTINA"

Casa de Préstamos, interés desde el 1 por ciento. Liquidación de prendas procedentes de empeño por la mitad de su valor. Neptuno número 179. U 5956.

S 2627 7 ab.

PROFESIONALES

EXCEMAS, ALMORRANAS

Excemas por antiguos que sean, se garantiza su curación por un procedimiento especial. Inyecciones intravenosas para Reumatismo, Raquitismo, Dispepsias y Blenorragia. Neurastenia por el procedimiento del doctor Monin. Electricidad Médica para Parálisis y Nerviosismo. Estrechez uretral y sífilis, curación garantizada. Almorranas, son curadas sin operación ni dolor, pudiendo el enfermo continuar sus trabajos diarios. Análisis de orina, 2 pesos y 3 pesos completos. Consultas: de 9 a 12 mañana y 8 a 9 noche diarias. Verdaderos pobres, gratis. Martes de 9 a 10 mañana. Acosta 64.

E 806 ind. 8 ab.

GLORIOSOS RECUERDOS HISTORICOS

EL RECONOCIMIENTO POR EL GOBIERNO DE CHILE DE LA CONDICION DE BELIGERANTES DE LOS PATRIOTAS CUBANOS QUE SE ALZARON EN ARMAS EN EL AÑO DE 1868

LAS GESTIONES REALIZADAS POR EL GOBIERNO CHILENO TANTO POR SU PROPIA CUENTA COMO INTERESANDO EN ELLAS A LOS GOBIERNOS DEL PERU, BOLIVIA Y EL ECUADOR.—TEXTO DE LOS ESCRITOS CRUZADOS

La actualidad internacional del Continente gira de preferencia alrededor de los preparativos de la VI Conferencia Panamericana que debe inaugurar sus sesiones en la hermosa ciudad de La Habana el 18 de enero del año próximo.

Tal circunstancia es propicia para llevar el pensamiento a la floreciente República de Cuba que será digna y hospitalaria sede de la próxima reunión de la familia americana, y el recuerdo a la época bravía y romántica en que los patriotas cubanos luchaban por conquistar su independencia.

El año 1868 estalló en Cuba la memorable insurrección que inició la llamada "Guerra de los diez años", en la cual conquistaron la inhortalidad héroes cubanos como Ignacio Agramonte y Máximo Gómez, cuyos esfuerzos no pudieron, sin embargo, impedir que en 1878 el General español Martínez Campos lograra celebrar el Convenio del Zanjón, que puso fin a dicha guerra, quedando postergada por veinte años la realización de los anhelos de libertad de los cubanos.

El 9 de Diciembre de 1868 el Capitán General del Ejército Libertador de Cuba don Carlos Manuel de Céspedes, dirigió desde su Cuartel General de Guaymaro una larga comunicación al Presidente de la República de Chile, en la que pedía que este país "se digne reconocernos como beligerantes y prestarnos su apoyo a que la identidad de países lo obliga, interponiendo además, su influencia con las demás naciones para evitar que se continúen incendiando propiedades, destruyendo poblaciones y aprisionando familias".

La nota de Céspedes, escrita con ardor, empezaba por recordar que el 10 de Octubre de 1868 él se decidió a levantar en su ingenio La Demajagua, jurisdicción de Manzanillo, la bandera tricolor de Cuba acompañado de quinientos patriotas que diez días después de iniciado el movimiento se habían convertido en un ejército de quince mil hombres, salidos del Departamento oriental y el del centro, que había libertado cien leguas de territorio con algunas ciudades importantes y más de cien mil almas y había derrotado todas las tropas españolas que habían ido a atacarlos, causándoles muchas bajas y haciéndoles más de trescientos prisioneros, entre ellos muchos jefes españoles de alta graduación.

Agregaba la misma comunicación que, haciendo ya dos meses que había sido enarbolada la bandera de la República Cubana, España no había cogido a los insurrectos un solo prisionero, ni podido recuperar un solo pueblo ni una sola legua del territorio conquistado, y que las fuerzas españolas se habían limitado a sostenerse en las poblaciones del litoral, atrincherando sus cuarteles para encerrar sus tropas y protegerlas con su marina, que bombardeaba y destruía las propiedades de los insurrectos situadas cerca del mar.

Terminaba la nota de Céspedes la heróica ciudad de Bayamo de un Gobierno provisional esencialmente republicano y la proclamación por él de toda clase de libertades, lamentando sólo no hubiera podido proclamar (con dolor del corazón—decía—porque somos acérrimos abolicionistas) la emancipación de los esclavos, porque era ésa una cuestión social de gran trascendencia para la Isla, que no podía resolverse con ligereza ni mezclarse a la cuestión política, con lo que se pondrían grandes obstáculos a la revolución, ni era tampoco posible arrogarse el derecho de imponer sobre ello determinada voluntad a los pueblos de Cuba, que eran los llamados a disponer de sus destinos.

La nota de Céspedes llegó por conducto de un Agente del Gobierno Provisional de la República Cubana en Kingston, Jamaica, a poder del Presidente de la República, don José Joaquín Pérez, por encargo del cual dió respuesta el 30 de Abril de 1869 el Ministro de Relaciones Exteriores don Miguel Luis Amunátegui.

Aseguraba el señor Amunátegui que el Gobierno de Chile había mirado los acontecimientos de Cuba con vivo interés, no sólo por los estrechos vínculos que existen entre dos pueblos americanos como el chileno y el cubano, sino también porque el objeto de la insurrección de esa Isla era enteramente análogo al que en el principio de este siglo trajo por resultado la independencia de Chile y los otros Estados del Continente; y declaraba: "En vista de la extensión que ha tomado y organización que se ha dado la insurrección de Cuba, el Gobierno de Chile cree que los patriotas cubanos tienen título para ser reconocidos en calidad de beligerantes y los reconoce como tales. Por lo que toca a la regularización de la guerra, V. E. se impondrá de los pasos que mi Gobierno ha dado sobre el particular, por las copias de las notas dirigidas a los representantes de la República en Estados Unidos y en el Perú, que adjuntas tengo el honor de remitirle".

Efectivamente, el 14 de Abril de 1869 el Ministro señor Amunátegui se había dirigido a este respecto al Encargado de Negocios de Chile en los Estados Unidos, manifestándole que la identidad de origen, religión, lengua etc., que existe entre los pueblos chileno y cubano, no menos que los sentimientos de humanidad, habrían impulsado a Chile a promover la regularización de la guerra de Cuba si no le impidiera el estado de las relaciones chileno-españolas ejercitar sus buenos oficios en tal sentido. No sucede lo mismo—agregaba—con los Estados Unidos. sus relaciones amistosas con España harían que esta nación no fuera indiferente a sus insinuaciones y la vecindad misma del lugar de la contienda le daba un título y motivo más para formularlas. En tal inteligencia, encargaba al Agente chileno se acercara al Secretario de Estado de los Estados Unidos y le transmitiera los deseos del Gobierno de Chile.

El 15 de abril se enviaba al Encargado de Negocios de Chile en el Perú, don Joaquín Godoy, copia del oficio dirigido a Washington, encargándole obtuviera el concurso del Gobierno del Perú para que por medio de su representante en Washington coadyuvara a las gestiones del nuestro.

Don Mariano Sánchez Fontecilla, Encargado de Negocios en los Estados Unidos, no alcanzó a recibir las instrucciones que se le enviaban antes de emprender un viaje que con licencia anteriormente concedida hizo por ese entonces a Europa, y así las gestiones que se le encargaban y que debieron radicar en parte muy principal la negociación de este asunto en Washington, no llegaron en esa oportunidad a iniciarse, pasando a concentrarse en Lima el proceso de la iniciativa tomada por Chile con respecto a los patriotas cubanos.

Apenas recibió el oficio de instrucciones, Godoy visitó al Ministro de Relaciones Exteriores del Perú don José Antonio Barrenechea y le dió cuenta del encargo que había recibido. El Ministro oyó con atención e interés a su interlocutor, le prometió —según información de Godoy—que "por el correo inmediato enviaría órdenes al representante del Perú en Washington a fin de que secundase tan eficazmente como fuese posible la acción de nuestro representante" y pidió al Encargado de Negocios chileno confirmara su gestión por escrito.

Godoy atendió a esta última insinuación con fecha 1o. de Mayo de 1869 y el 10 del mismo mes, escribiendo al Ministerio de Relaciones Exteriores de Chile, deja constancia de que el Ministro peruano señor Barrenechea aún no le ha contestado, a pesar de la buena acogida que en su conversación con él prestó al asunto. "Sin atreverme a pensar—dice—que la omisión de la respuesta pendiente importe cambio en el modo de pensar del Ministro, aprovecharé la primera oportunidad para preguntarle si en conformidad a lo convenido ha enviado ya sus instrucciones al Ministro peruano en Washington".

El mismo 1o. de Mayo el Ministro de Relaciones Exteriores señor Amunátegui encargaba a Godoy invitara también a los representantes de Bolivia y el Ecuador en Lima a coadyuvar a la gestión, transmitiendo a sus respectivos Gobiernos la invitación que Chile les hacía para que sus Agentes en Washington participaran en la acción resuelta con respecto a los sucesos de Cuba, cuidando de dejar establecido que a la circunstancia de no tener Bolivia y el Ecuador Agentes Diplomáticos en Washington se debía el que no se les hubiera hecho esta invitación desde un principio y al mismo tiempo que al Perú.

Las noticias de Godoy del 10 de Mayo daban cuenta de que había llegado a Lima, de paso para Chile, don de reasumiría su cargo de Ministro de los Estados Unidos, el General Kilpatrick, quien le había dado o confirmado noticias de interés acerca de los sucesos de Cuba, y, sobre todo, de la política de los Estados Unidos con respecto a ellos: tres en Charleston, Nueva Orleans y Balgrandes expediciones se aprestaban timore para ir en auxilio de la insurrección, que poseía ya poderosos elementos de acción enviados de Estados Unidos; el Ministro español en Washington señor López Roberts había pedido, invocando los deberes de la neutralidad, que el Gobierno norteamericano impidiese la salida de las expediciones que públicamente se preparaban, pero el Secretario de Estado Mr. Hamilton Fish se había negado resueltamente a esta exigencia, y al mismo tiempo el Gobierno de Estados Unidos había presentado reclamaciones muy terminantes y perentorias al Capitán General de Cuba. General Dulce, que no satisfechas inmediatamente importarían un "casus belli".

Informaba también Godoy que el 8 de Mayo había llegado al Callao en el mismo vapor que el General Kilpatrick un Agente confidencial de Cuba que no conocía aún y que no había todavía dado a conocer el objeto de su misión. Kilpatrick creía que buscaría en el Perú no elementos materiales, de que no había menester Cuba, sino el apoyo de la opinión en la causa de la independencia de su país y acaso el reconocimiento de la misma independencia por los Gobiernos de las Repúblicas del Pacífico.

El 20 de Mayo Godoy vuelve a informar al Ministerio. Ya ha cumplido el encargo que tenía para los Encargados de Negocios de Bolivia y el Ecuador, con quienes ha cambiado notas sobre el particular: aquel—don José de la Cruz Benavente—le decía en nota de 14 de Mayo: "Yo no puedo dudar de que el Excmo. Gobierno del Perú, como V. S. se promete, se encuentre animado del noble propósito que ha dirigido la conducta del Excelentísimo de Chile, y en cuanto al de Bolivia, a quien daré cuenta por el primer correo, puedo asegurar a V. S. que aceptará con aplauso el pensamiento del Gobierno de V. S."; y el Encargado de Negocios del Ecuador, don Antonio Flores, contestaba a Godoy el 15 de Mayo: "Cierto estoy de que mi Gobierno unirá sus esfuerzos a los de Chile para que no se olviden en Cuba las prescripciones del Derecho de Gentes. No dudo—agregaba, refiriéndose a la resolución de Chile de reconocer la beligerancia de los patriotas cubanos—que mi Gobierno se adherirá sin tardanza a resolución tan patriótica, honrosa y justa".

Por lo que toca al Perú deja Godoy constancia en su oficio de 20 de Mayo de que el Ministro señor Barrenechea aún no contestaba su nota del 1o. y le había invitado a una reunión conjunta con los Encargados de Negocios de Bolivia y el Ecuador que se celebró el 19 para tratar de los asuntos de Cuba. "En ella—dice—no se hizo otra cosa que emitir opiniones muy vagas", expresando Godoy por su parte—seguramente refiriéndose a conceptos o dudas manifestados en la reunión—que "los actos que el Gobierno de Chile había ejecutado, esto es, el reconocimiento de los insurrectos como beligerantes y las gestiones encaminadas a regularizar la guerra de Cuba, eran compatibles con la más rigurosa neutralidad", e insistiendo en calificar de "muy vagas, muy inciertas y muy indeterminadas" las opiniones que en la reunión se emitieron.

Aprovechó esa oportunidad el Ministro señor Barrenechea para expresar a Godoy que no había contestado su nota del 1o. "porque le había parecido deber abstenerse de todo antes de consultar a los representantes de sus aliados", en circunstancias que el mismo Ministro peruano daba cuenta en la propia reunión de haber ejecutado actos que mal podían avenirse con tal propósito, como era el reconocimiento de la beligerancia de Cuba decretado el 13 de Mayo, seis días antes de la reunión. La falta de contestación debe, pues, atribuirse a otros motivos desde que el invocado no tiene valor alguno, apunta Godoy.

El 15 de Mayo el Ministro Amunátegui da cuenta a Godoy de haberse impuesto de la ausencia de Washington del Encargado de Negocios chileno señor Sánchez Fontecilla y le encarga, interesado como está Chile en la eficaz marcha de estas gestiones, pida al Gobierno peruano que sea su representante en Washington el que, conjuntamente con los del Perú, de a conocer también al Gobierno de los Estados Unidos los pensamientos y deseos de Chile con respecto a la guerra de Cuba. Godoy no cree discreto hacer este pedido antes de formarse mediante una indagación confidencial concepto de la acogida que le aguarda, en atención sobre todo a la falta de respuesta a su nota del 1o, diferida ya veintiséis días, y así lo manifiesta el 26 de Mayo al Ministerio que le contesta, aprobando su actitud. el 9 de Junio.

Godoy vuelve a comentar el 4 de Junio la falta de respuesta del Ministro peruano y anota el hecho de que mientras ella subsiste sus comunicaciones crearon en el Gobierno del Perú la determinación de expedir un decreto reconociendo en calidad de beligerantes a los patriotas cubanos. "Esa determinación que el 13 fué divulgada por la prensa—dice Godoy —tampoco me fué comunicada. El Comercio del 13 de Mayo la consignó con el siguiente comentario: "El "Perú que ha estado a la vanguardia "de las Repúblicas del Pacífico en la "gran lucha que hemos sostenido con "España y que el 2 de Mayo de 1866, "arrojó para siempre de nuestras cos-"tas la bandera española, no podía "dejar de dar el paso que acaba de "dar y que es para él y para su Go-"bierno un título en virtud del cual "continuará ocupando el puesto que "hasta hoy hemos sabido mantener". "Tal conducta—agrega Godoy— de parte del señor Ministro de Relaciones Exteriores es bien extraña: no solamente habían transcurrido muchos días sin dárseme una respuesta, para lo que no se necesitaban más que algunos momentos, sino que las decisiones sobre el mismo asunto de mis notas y provocadas por ellas

ACTUALIDAD ESPAÑOLA

LO QUE NO PUEDE DECIRSE EN CATALUÑA

Por RAFAEL SUAREZ SOLIS

Es duro el artículo que me envía don José Aixalá. ¡Pero es de don José Aixalá! Por dos o tres veces aludí al problema regionalista español: una, la última, para comentar las declaraciones "un tanto" regionalistas del general Primo de Rivera. Un tanto muy pequeño al parecer, ya que Aixalá, lejos de darse por satisfecho, saca a cuento su rencor contenido como para demostrar que no cree gran cosa en paños calientes y en regionalismos de nota oficial.

Ya digo cuál es la razón principal por la que doy inmediata publicación al artículo de don José. Porque él lo firma. Después, a título, como dice aludiéndome, de hombre indiscreto. Con indiscreciones pudiera hacerse la mejor y más verídica historia de la España contemporánea. Mucho y bueno ha hecho la dictadura en estos cinco años; pero lo más interesante de lo ocurrido en ese tiempo está por decir. Las referencias públicas oficiales son sólo una parte de la verdad. El resto está ahogado detrás de las que Aixalá llama mordazas doradas.

Don José no está conforme con el modo como se escribe la historia. Por si el artículo de mi excelente amigo vale por un capítulo de la que no está escrita, divúlguese. Yo, más reportero que historiador, cumplo con dar la noticia. El público tiene derecho a conocer todas las opiniones. La solución del problema catalán, mañana. Un mañana que bien pudiera ser el del poeta:

"¿Mañana? ¡Nunca, quizás!"

Aixalá escribe bajo el título de "La Actualidad Española" de hoy:

Los hermanos Quintero, psicólogos andaluces con mente de fulgores universales a pesar de su sevillanismo, crearon el arrogante tipo de Don Baltasar de Quiñones, hombre de recta intención, caballero de empaque altivo y ceremonioso, "mitad natural y mitad debido a una idea de superior **cultura**" que bien podría yo decir "de **patriotismo**", requerido por este artículo de modalidades catalanas.

Cuando este buen idealista creyó alcanzar un bello conjunto armónico en su magnífico hogar de Olivares del Llano, se encontró sólo en el mundo: hijas, criadas, labriegos y cuantos formaron aquel poemático conjunto de familia, desertaron a hurtadillas para no compartir con "La Zagala", la nueva imposición de autoridad. Y lo más sorprendente para el forjador de su capricho, fué la huída de la propia zagala, escapada del hogar por convicción moral impelente.

Dios ha dictado sus leyes eternas y es temerario querer, en un instante, desvirtuar la eficacia de los siglos, las consecuencias de la historia y las formas geométricas de las ciudades. New York, la ciudad universalmente discutida, la metropolitana conocida por sus atrevidos problemas urbanos, resueltos con la eficacia de millones y millones al servicio de cerebros como los dos ingenieros Roebling (que trazaron y finiquitaron el puente de Brooklyn), si puede ofrecer sus calles modernas tiradas a cordel, en cambio en **"down town"** tropiezan sus visitantes con todo un laberinto de callejones estrechos, incapaces para dar paso a un vehículo y a nadie se le ocurre que esta abigarrada población comercial deba uniformarse como se exige a las nuevas creaciones populares.

El señor Primo de Rivera que ha vivido en Cataluña, al parecer como Govín calificaba en célebre discurso, de "aves de paso" a los venidos a Cuba sin el amor a esta tierra y a su espíritu patriótico, está poseído de grandeza asimilista como elegido por la Providencia, para trazar las calles a cordel, fundir las campanas de nuevo y dar al mosaico racial de la España actual, un tipo único, a la manera extravagante con que ha puesto a los artilleros como un cuerpo de pistolos.

Los pueblos, como los criados de don Baltasar Quiñones, tienen su alma que se descubre entre los misterios del santo rosario, y se aperciben por señas y por silencios, por aparente humildad o por escapes cuando menos lo esperaba el engreido personaje. También en Cataluña hay señales de inquietud y signos intencionales, en medio de una paz aparente y conformista.

A un abogado como Berni, que la Dictadura le impone un puesto en el colegio de abogados, y lo renuncia el colegial porque su libre albedrío se lo impone así, da con sus huesos en la cárcel, con la agravante de una multa subida, como un escarnio superior a la cultura de un letrado de nota en la ciudad condal.

Un cubano, acabadito de llegar, el señor Dardet, me decía con asombro de vidente, que no se explicaba cómo el Gobierno daba la espalda a un problema de siglos, perturbado por la tenacidad de una política empeñada en asfixiar la característica de Cataluña. La gente habla en voz baja, y se recata cuando aparece uno que no es del patio. Solo cuando se dan cuenta que es un cubano el oyente, se entregan a sus comentarios acerca de los devaneos del actual embaimiento del poder central.

Nunca hubo en Cataluña tanta devoción al idioma como ahora. Nunca se editaron tantos libros, ni se publicaron tantos diarios, ni hubo tanto teatro y tanta estimación por lo vernáculo. Los claudicantes son maldecidos en secreto. Los tránsfugas se ven menospreciados por sus amigos fieles a la tierra. Mucho pueden los destinos y las pesetas, pero debe ser muy triste, a solas con la conciencia, remedar a Esaú a menos que conforten su idealismo con el estómago agradecido, y digan como aquel "sardanapalesco epítome": "Comí bien—púseme gordo—y en cuanto a lo demás—híceme el sordo".

No hay mal que cien años dure. Cataluña está infestada de militarismo. Militares en los cuarteles; militares vestidos de paisano en las altas sinecuras; militares en la policía secreta, en los destinos públicos, y en todas partes donde haya una peseta del presupuesto. Cataluña es un pueblo de militar ocupación disfrazada de paisano. Y cuando el clarín de la dictadura dá la señal **¡a formar!** vereis surgir un pueblo de inadaptados, unos tipos de camouflage que a la legua pregonan su procedencia de tierras adentro.

¿No se puede hablar en catalán más que en el hogar? Por eso las reuniones familiares se multiplican. ¿No se puede escribir en los periódicos?, pues se publican libros a granel. ¿No se admiten renuncias?, pues se llenan las cárceles de hombres patriotas. Y la justicia no brilla por su imparcialidad, ni en el ambiente se respira bien.

Rafael S. Solís, desde su llegada nos sirve ciertas indiscretas modalidades idealistas que acusan el sentir de los inconformes, a trueque de la sordina en que se manifiestan. Los pueblos no deben amordazarse por dorado que sea el instrumento. Las multas gubernamentales y el lápiz rojo han sido la especialidad de esta dictadura antirregionalista en palabra patrioteras, pero los hechos se encargan de ponerlas en caricatura. Y como el imposible de hoy es la realidad del mañana, bueno será acotar éstos lamentos, para justificar lo que resultará lógica consecuencia, pues no se pueden sembrar vientos sin recoger tempestades.

Narváez decretó que todas las obras teatrales catalanas debían contener —al menos—un personaje castellano. Fué tal el ridículo, que aun hoy el teatro adolece de estos tipos extravagantes y burlescos. ¿De quién es la culpa? Un pueblo, en su conjunto, es superior siempre al talento de un gobernante. Por eso los hombres geniales saben distinguir de lo connatural. Id a Escocia y vereis como el Rey se viste de calzones y marcha al son de la gaita. Id a Escocia y oireis a los prohombres hablar al pueblo en su idioma vernacular. El secreto de las elecciones de Lord George está vinculado en sus discursos en gaélico que nadie en Inglaterra se atrevió a descalificar.

Cuando el general Pavía, no el que disolvió la Cortes del 74 sino el Capitán General de Cataluña en 1848, observó que en Barcelona, bajo la influencia de la proclamación de la república francesa, se prodigaban los gorros frigios, y la moda llevaba trazas de ostentarse con imperiosa popularidad, y las altas personalidades le invitaban a seguir el ejemplo del general Zurbano que interdijo las "boinas" ahora en boga, aquel Marqués de Novaliches, que conocía a Cataluña pensó en colocarse bien Pensó una treta, para no irritar al pueblo. Al efecto mandó comprar los mejores gorros y se los puso a las cuadrillas de presidiarios que estaban arreglando las calles. Automáticamente desapareció la moda porque la astucia hizo su efecto... y Narváez lo depuso.

El señor Marqués de Novaliches fué acusado de "catalanista" y como dijo él, en célebre folleto "nadie es más amante de la unidad de la Monarquía y nadie le ganó a ser mejor "español".

Así se escribe la historia y así se olvidan los frutos de la intransigencia.

JOSE AIXALA.

LA CONVERSION DE MIL MILLONES DE LA DEUDA, CUBIERTA TRES VECES

ESTA CONVERSION DE LA DEUDA PERPETUA SE HACE EN DEUDAS AL 3 Y AL 4 POR CIEN, AMORTIZABLES

Como un tanteo de lo que va a ser la conversión, el ministro de Hacienda, Calvo Sotelo, autorizó a los bancos a recibir las suscripciones previas y solo ayer se inscribieron 500 millones

EL MINISTRO DE HACIENDA EXPLICA EL MOTIVO DE LA CONVERSION Y SU SIGNIFICADO

Responde al propósito del gobierno de intensificar el proceso de amortización de la deuda, aumentada por las grandes obras acometidas y para que otras generaciones compartan la carga

MADRID, abril 7. (UP)— Como afortunadamente cablegrafiamos, a mediados de Marzo pasado, el ministro de Hacinda fué autorizado para efectuar la conversión de mil millones de pesetas nominales de Deuda perpetua al 4 por ciento interior en Deudas amortizables al 3 y al 4 por 100 de interés anual; exentas de la contribución que grava las utilidades de la riqueza mobiliaria, siendo ambas Deudas amortizables por sorteos trimestrales en setenta años, a partir del primero de enero de 1929.

Se impuso como condición esencial que la conversión había de ser voluntaria por parte de sus tenedores a los cuales se fijaba para solicitarla y realizar la operación los dias 11, 12 y 13 del actual.

Además, y como apliación a esta disposición, se dictó otra autorizando a la Caja general de Depósitos para que pudiera efectuar la conversión de depósitos de la Deuda perpetua al 4 por ciento interior en Deuda amortizable al 3 y 4 por 100 de interés anual si así lo solicitaban los interesados.

El éxito de la operación no puede ser más rotundo. Se calcula que excederá de tres mil millones de pesetas, es decir, el triple de la cantidad pedida.

Como un tanteo de lo que iba a ser la conversión, el ministro de Hacienda autorizó a los bancos para que admitieran suscripciones previas, a legalizar oficialmente en los dias fijados para la operación, y solamente hoy se han suscrito quinientos millones de pesetas.

EXPLICA CALVO SOTELO LA CONVERSION

MADRID, abril 7. (Prensa Aliada) Con motivo de la conversión de parte de la deuda perpetua en amortizable que va a realizarse durante la semana próxima, nos hemos acercado al ministro de Hacienda señor Calvo Sotelo, que nos ha explicado los motivos de la operación, el beneficio que de ella espera para el Tesoro y la significación de la dueda perpetua en la economía nacional. He aquí las palabras del ministro español.

LOS MOTIVOS DE LA CONVERSION

" Me basta con glosar la exposición del real decreto que autoriza la conversión para que los españoles de América tengan una idea de la operación. Voy a hacerlo en concreto y muy claramente.

"Responde la conversión al propósito del Gobierno de intensificar el proceso amortizador de nuestra Deuda pública, justificado primero por el cada día mayor volumen de aquella, a causa de los grandes planes de obras y servicios de reconstrucción nacional que se han acometido, y además, por la convicción de que es justo llamar a las generaciones futuras a participar en el levantamiento de las cargas que producen ciertas obras de magna envergadura, teniendo en cuenta que también han de beneficiarse con parte considerable de sus provechos.

SI LOS TENEDORES LO DESEAN SE AUMENTARA EL IMPORTE DE LA CONVERSION

"No ignora el Gobierno que la Deuda perpetua llena transcendentales misiones en la Economia nacional y de ahí que no haya prendido en su ánimo el empeño, que sería absurdo, de extinguirla. Cree, en cambio que su montante es excesivo si se compara que el global de toda la Deuda pública española a la Deuda perpetua de otros muchos paises corresponde. Por ello la conversión que se intenta tendrá, por consiguiente, su carácter primario en el hecho de ser parcial, afectando, por de pronto, a solo mil millones nominales, susceptibles de aumento, hasta prudencial límite, si la voluntad de los tenedores lo decidiese así.

"Afirmando la necesidad de amortizar Deuda —no obstante ser privilegiada la situación de España en este respecto—, creó el Gobierno hace dos años una Caja dotada con ciertos recursos, entre ellos una subvención anual de cinco millones de pesetas. Dicho organismo prospera rápidamente, poseyendo ya un capital de más de veinte millones de pesetas, que en el transcurso de treinta o cuarenta años se convertirá en considerable masa de varios centenares de millones de pesetas. Pero al Gobierno le parece insuficiente la obra de la Caja, aun siendo laudabilísima, y para complentarla ha decidido esta conversión de ahora.

EL BENEFICIO QUE RENDIRA LA OPERACION

"Que la operación es beneficiosa para el Tesoro, nadie puede dudarlo. Merced a ella, el Estado pagará a sus acreedores, en un lapso de setenta años, ciento cincuenta millones de pesetas más, supuesta la conversión de mil: y ese mayor dispendio dará lugar, terminado el periodo, a la amortización de los mil millones y a la cancelación de la carga consiguiente de intereses.

"Y que los tenedores pueden beneficiarse, es asimismo evidente, no solo por los especiales privilegios otorgados a las nuevas Deudas amortizables, que son muy de estimar, sino también porque su propio carácter de amortizable les asegura un margen positivo de mejora en la cotización comparativamente con la perpétua".

INCENDIO EN UN CINE

MADRID, abril 7, (UP.) — En el Cinema Cervantes hubo un principio de incendio, al quemarse la cabina del operador. Por el pánico del público, que se lanzó a fuera, hubo un herido y varios contusos.

CHOCA UN VAPOR ESPAÑOL

SANTA FE, Argentina, abril 7, (UP.) — El mercante español Apolo, y el inglés Arundale, chocaron hoy frente al puerto de Buenos Aires, sufriendo ambos buques ligeras averías, que no les impidieron continuar viaje después del reconocimiento que se les practicó.

VISITA NORTEAMERICANA

MADRID, abril 7. UP. El marqués de Estella ha recibido hoy la visita de Mr. Somer Saint Gaudens, director del Departamento de Bellas Artes del Instituto Carnegie.

Charlaron largamente acerca de los progresos del arte español moderno, mostrándose el general Primo de Rivera muy enterado de las exposiciones que se realizan en los Estados Unidos, según declaró a su salida Saint Godens.

El jefe del Gobierno elogió la participación de los Estados Unidos en la Exposición Ibero-Americana de Sevilla, cuya inauguración en marzo próximo ratificó el general Primo de Rivera.

DESDE PRINCIPIO DE LA TEMPORADA SE HAN EXPORTADO EN ESPAÑA OCHO MILLONES 660.000 CAJAS DE NARANJAS

Llegaron a Pontevedra los socios del seminario de Estudios Gallegos, procedentes de La Coruña, Orense, Santiago y Vigo, para asistir a las sesiones que celebra dicho seminario

PRIMO DE RIVERA ANUNCIA SU RESOLUCION DE MANTENER EL EXPEDIENTE CONTRA JIMENEZ ASUA

Al catedrático—dice—no le es lícito atacar objetivamente los principios básicos sociales, que son fundamento de la constitución del país, ni la forma de gobierno, ni autoridades

MADRID, abril 7, (UP.) — El general Primo de Rivera facilitó hoy una nota a la prensa anunciando su resolución de mantener el expediente contra el catedrático de Derecho Penal de la Universidad Central, Don Luis Jiménez Asúa, a quien se le impuso un mes de sus pensión de empleo y sueldo.

Explica el Gobierno en esta nota que quiere hacer pública su determinación para evitar versiones infundadas y aclarar la doctrina que sustenta para tales casos.

"El catedrático tiene libertad precisa para explicar su cátedra y el material a ella afecto con amplitud de doctrina, crítica, análisis y fuente de información, — dice la nota—. Pero no le es lícito atacar objetivamente los principios básicos sociales, que son fundamento de la constitución del país, ni la forma de gobierno ni las autoridades constituídas".

8,660,000 CAJAS DE NARANJAS EXPORTADAS

VALENCIA, abril 7, (UP.) — Desde principios de la temporada se exportaron ocho millones seiscientas sesenta mil cajas de naranjas, siendo la cotización media de veinte pesetas el millar.

LOS ESTUDIOS GALLEGOS

PONTEVEDRA, abril 7, (UP.) — Han llegado a esta ciudad los socios del Seminario de Estudios Gallegos, procedentes de la Coruña, Orense, Santiago, Vigo y otros puntos de Galicia, para asistir a las sesiones que celebra dicho Seminario.

En el día de hoy darán conferencias los señores Cabeza de León, Otero, Pedrayo, Cotarelo y Alvarez Limeses, estudiando las figuras del Padre Feijoo y del Padre Sarmiento.

Mañana visitarán los socios del Seminario el monasterio de Poyo y hablarán Varga, Pondal, Fungueira, Valverde y Risco.

Las sesiones del Seminario se celebrarán en el Ayuntamiento.

EXITO DE DOS COMEDIAS

MADRID, abril 7, (UP.) — En el Teatro Lara se estrenó hoy la nueva comedia de Eduardo Marquina "La vida es más", con gran éxito, y en el Teatro Reina Victoria la comedia "Muralla de Oro", original de Honorio Maura, con éxito lisonjero.

EL DESARROLLO DEL AUTOMOVILISMO

MADRID, abril 7, (Prensa Aliada). —Se acaba de publicar una interesantísima estadística acerca del desarrollo del automovilismo en España. De sus datos se desprende que en cinco años, el número de vehículos con motor mecánico matriculados en España ha pasado de 37,169 a 138,241, lo que representa un crecimiento medio anual de un 75 por ciento.

El número total de coches de 138,241 existente en 1927, corresponde a un coche por cada 157 habitantes.

He aquí el comentario que han formulado los técnicos después del examen de los datos que preceden:

"Dado el gran número de factores que influyen en la cuestión: riqueza media y su forma de distdibución, precio de los coches, gasolina y accesorios, estado de conservación y perfil de las carreteras, etcétera, es difícil precisar el punto de saturación del mercado español; pero no parece aventura señalar que —sin haberse llegado aún a él—no está lejano".

CAÑONEROS EN VENTA

MADRID, abril 7, (Prensa Aliada) —Por el Ministerio de Marina se anuncia la venta en subasta pública, de los cañoneros "Vasco Núñez de Balboa" y "Don Alvaro de Bazán".

Ambos buques han sido dados de baja de la lista de buques de la Armada por su antigüedad. El "Bazán" servía desde el año 1894 y desplaza 820 toneladas, y el "Balboa" se incorporó un año después a la marina y tiene 300 toneladas.

UN NUEVO TRASATLANTICO

BILBAO, abril 7, (UP.) — Con un excelente resultado se realizaron hoy las pruebas del nuevo buque "Juan Sebastián Elcano", de la Compañía Trasatlántica Española, construído en los astilleros de esta ciudad, el cual se destinará muy en breve a la navegación.

HOMENAJE A VALDECILLA Y A LUIS BELLO

MADRID, abril 7, (UP.) — Hoy se ha reunido la junta directiva de la Asociación Nacional del Magisterio, aceptando una invitación para asistir al Congreso Pedagógico de Berlín.

Nombró una ponencia para que dictamine acerca de la mejor forma de rendir homenaje al marqués de Valdecilla y al escritor Don Luis Bello.

SERVICIO AEREO INTERNACIONAL

El aeroplano 3,314, rindió ayer su viaje entre Key West y la Habana, trayendo y llevándose la correspondencia pública sin haber traído en este viaje pasajeros.

EL CORREO AEREO

El aeroplano correo General New llegó ayer al Campamento de Columbia, procedente de Key West, a las 9.20, conduciendo 32 valijas de correspondencia, con un peso de 1,310 libras y 78,600 cartas.

EL DERECHO PROCESAL CUBANO COMPARADO CON EL ESPAÑOL

MADRID, abril 7 (U. P.)—La Real Academia de Jurisprudencia celebró hoy sesión pública dando lectura el secretario académico Sr. Casanueva a una memoria dedicada a la corporación por Erasmo Regueiferos, ex senador cubano, sobre el tema: "¿Debe incorporar España a su enjuiciamiento criminal perfeccionado el sistema acusatorio?"

Antes de la lectura, el Sr. Casanueva hizo grandes elogios del señor Regueiferos, anunciando que la memoria será objeto de discusiones por parte de la Academia. La finalidad de la docta corporación, pronúnciese en pro o en contra de la reforma, consiste en comparar el derecho procesal cubano y el español.

Hoy se Comerá en Madrid Carne del Matadero Rural de Porriño, Pontevedra, que Abarata una Peseta en Kilogramo

COMIDILLA

LA IDEA REGIONAL

En el **idearium** hispano de Ortega Gasset, se produjeron algunos brotes que no fueron del gusto de Primo de Rivera. Por falta de comprensión política, los brotes fueron arrinconados y viven la vida callada de las ideas en agraz. Suárez Solís, pudo espurgar el "brote de las regiones" y lo dió a la estampa. El asunto no es nuevo. Todos en él pusimos nuestras manos; pero nadie las había puesto tan mesuradamente como Ortega Gasset, ni nadie como él había apretado tanto sobre el tema.

¿Por qué prohibió la censura la proposición de Ortega Gasset? Incomprensible. Se explica por el afán de Primo de Rivera de demostrar a los españoles que él manda **semper et ubique** sobre el bien y sobre el mal. Primo de Rivera y los intelectuales están como el perro y el gato, y la mentalidad no es el perro. Al dictador se le reparte el papel de "buscabullas". Es decir, que no es el gato.

La proposición ponderada, discretísima de Ortega Gasset, es una afirmación regional razonada, exhuberante de lógica política y prometedora de bienes. El pensador expuso con firme claridad su idea, y Rafael Solís, al transplantarla y dárnosla, la adornó con atinaciones de su criterio ampliamente hispano.

Pasémonos al turco. Hace años clamaba yo por el regionalismo y le afeaba al Gobierno de España, con voz que no pasaba del Morro, el miedo que se le tenía a Cataluña: Dad la autonomía a Cataluña y hará primores; olvidará el separatismo y vivirá **su vida** dentro del corazón de España y a la sombra de su bandera. A Vizcaya, le corresponde la autonomía por derecho propio. Sabrá gobernarse; ya sabe. La raza vizcaína, recia, lista, leal y de una rectitud que no cede el paso a nadie, hará un pueblo modelo. La Autonomía de Asturias, haría hablar a las piedras por luengos siglos: haríamos ocho catedrales, cinco mil escuelas, un millón de kilómetros de ferrocarril; los caminos vecinales, serían "pistas"; cultivaríamos intensamente y volveríamos a la grandeza pasada, cuando por **dos cuartos** se comía en el bodegón de la Tolona... Declararíamos al maestro monumento nacional, y al cura necesidad de aldea. Para esto explotaríamos el "optimismo", manantial que no se agota en Asturias. Valencia, jardín de flores, usaría la cabellera enflorada y los zaragüelles de oro.

Estos, no son milagros; los hace el que sabe que trabaja para sí, y no para "el inglés". El "inglés", en este caso, es una fantasma; es algo intangible, carente de espiritualidad; pero de agallas y de barriga pistonudamente definidas... El inglés es el privilegio, el fuero; el alcalde, el cacique, que pide el jamón más grande y el más magro, el ejército, el clero, la lista civil... Con la autonomía, todas las regiones trabajarían para España; pero con limitaciones previamente concertadas. Las cuentas claras, hacen las buenas amistades: tanto de migas para el Rey, y el resto para el gato. Ni una miga más.

España sería como un bloque de cuartillas sujeto con una presilla por la cabeza—no por el cogote ni por los pelos—por la cabeza; y, pendientes de la presilla, los nueve o diez papeles podrían desdoblarse sin quebrantar la unidad del bloque y sin estorbar el desdoblamiento de las demás regiones españolas. Don Benito Márquez, el que para mí sigue siendo gallardo Coronel del Regimiento de Vergara, no entendía como el poder central podría concertar leyes que abarcasen y sirviesen con justeza a cuarenta y nueve provincias tan dispares en raza, en aspiraciones, en producción, en clima y en humor. Quería dividir a España en Capitanías generales en las que el Capitán general fuese un hombre civil bien chapado a la antigua, sacado por el gollete de las urnas electorales honradas. Don Gabriel Camps, nuestro original pensador, iba más allá; me sugería con su seriedad inaudita, una noble idea: delimitar honradamente, sin trampa ni cartón, las regiones topográficas, históricas, raciales; declararlas libres—siempre pendientes de la presilla, claro — y dejarlas que cada una escogiera su forma de gobierno: la república, para Cataluña, si no prefería al Conde de Barcelona; un Obispo, para Vizcaya; un Virrey Campeador, para Valencia; Primo de Rivera, para Andalucía, como "Adelantado", ¡y bien!— Asturias, si quería su Príncipe, bueno; pero si es verdad que el "Principado" sirve de pretexto para subir el impuesto provincial al vino de tierra, entonces podría escoger entre don Melquiades Alvarez y el Rey Mauregato—de maragata recordación.

Aquí atajé a don Gabriel: con ese unto no rueda mi carro. Recoja velas; desilvanemos el mapa, y después y con más despacio lo coseremos a pespunte o a punto de zapatero. La puntada, no importa: la firmeza del hilo, lo es todo: estoy por el punto de zapatero.

En España y fuera de España; los españoles y los que no lo son, han pensado que el amor regional sería el dinamo... Por acá tenemos el Centro Asturiano, el Gallego y el de Dependientes... Si no fuese el afán de emulación; más claro: si no fuese la noble envidia, no serían lo que son. De dos envidias que hay, Cervantes solo conocía la noble, la santa, la bien intencionada.

El asunto es de todos y todos en él pusimos nuestras manos. ¿Por qué se lo prohibe Primo de Rivera a Ortega Gasset? Esto solo podría declararlo con verdad nuestro Señor redentor Don Primo.

Atanasio RIVERO.

LA AVIACION MILITAR ESPAÑOLA CUENTA CON EL MAYOR AVION QUE SE HA CONSTRUIDO HASTA LA FECHA

Este gigantesco aparato, todo de metal, ha sido construído en Suecia, donde voló hasta Madrid; tiene tres torres provistas de ametralladoras, que se mueven en todas direcciones

ESTE MODERNO Y POTENTE AVION COSTO AL GOBIERNO ESPAÑOL CIENTO VEINTE MIL PESOS

El señor Krone, propietario del circo de su nombre, donó treinta mil pesetas para la ciudad universitaria.—Valle Inclán prohibe la lectura de sus poesías a la Singermann

CARNE DE PORRIÑO EN MADRID

MADRID, abril 7. UP.—Hoy se comerá en esta capital la primera carne sacrificada en el Matadero Rural de Porriño, recientemente inaugurado por el general Primo de Rivera. Han llegado a Madrid varios vagones frigoríficos con carne procedente de aquel matadero y ya se han enviado cantidades de esa carne al palacio real y al domicilio del marqués de Estella.

Una de las ventajas importantes del Matadero cooperativo gallego consiste en que la carne se venderá en Madrid una peseta en kilo más barata que la tasa vigente.

LA SOCIEDAD DE FISICA Y QUIMICA

MADRID, abril 8. UP. El rey Alfonso presidirá la sesión inaugural de los actos conmemorativos de las bodas de plata de la Sociedad de Química y Física, que se celebrará el lunes próximo.

Asistirán a la sesión representaciones de los centros culturales y científicos españoles así como diversas entidades extranjeras, entre las que figura la Asociación de Química de la Argentina, representada por el embajador García Mansilla.

EL INFANTE DON JAIME CABALLERO CALATRAVO

MADRID, abril 7. UP. El jueves próximo se celebrará la ceremonia del cruzamiento del infante don Jaime como Caballero de la Orden de Calatrava, que se efectuará en la iglesia del mismo nombre de esta capital.

El rey Alfonso oficiará en la ceremonia y a ella asistirán caballeros de las cuatro Ordenes militares, Calatrava, Montesa, Santiago y Alcántara.

UN AVION GIGANTE

MADRID, abril 7. Prensa Aliada. La aviación militar española se ha hecho cargo de un avión gigantesco construido en Malmó, Suecia, que ha venido volando desde dicho puerto al aerodromo de Cuatro Vientos, en esta capital.

Los 2.500 kilómetros que separan Madrid de la fábrica sueca han sido recorridos en cuatro etapas: Malmó (Suecia)-Dessau (Alemania,) Dessau-Ginebra, Ginebra-Barcelona y Barcelona-Madrid.

Llegó tripulado por el piloto sueco Lindner y un mecánico, a quienes acompañaban el capitán Schutz y los capitanes aviadores españoles Méndez y Riera.

Este avión trimotor y completamente metálico, es el mayor construido hasta hoy y va provisto de dos torres ocultables, en cada una de las cuales se mueven en todas direcciones dos ametralladoras de grueso calibre, y de otra torre colocada en la parte inferior del fuselaje, donde funciona otra ametralladora. Además, eleva considerable cantidad de bombas de gran tamaño.

Ha costado al Gobierno español 120 mil pesos.

PARA LA CIUDAD UNIVERSITARIA

MADRID, abril 7. Prensa Aliada. El Circo Krone dió hace días una función a beneficio de la Ciudad Universitaria de la Moncloa, y como resultado de ella el propietario del espectáculo ha entregado al rey Alfonso la cantidad de treinta mil pesetas con aquel fin.

Representa ese total el importe íntegro de la recaudación por venta de billetes en dicha función que ascendió a pesetas 23.662, y á más el señor Krone, después de satisfacer por su cuenta todos los gastos del espectáculo, ha agregado de su peculio pesetas 6.338 más para completar las treinta mil pesetas, que él dice, envía con tanta satisfacción "para poder contribuir a una obra que tanto ha de interesar a la enseñanza superior en España".

VALLE-INCLAN PROHIBE SUS POESIAS

MADRID, abril 7. (Prensa Aliada). En los espectáculos que ha organizado en esta capital la recitadora argentina Berta Singerman se notó que hubiese dejado de incluir poesías del gran autor español don Ramón del Valle-Inclán.

Se ha dado de la omisión la explicación siguiente:

Berta Singerman se había permitido en lecturas que hizo en otros países, modificar los finales, atrevidos en su concepto, de algunas composiciones de don Ramón, y éste, al llegar la recitadora a España y enterarse de la insospechada colaboración, ha prohibido a la artista su repertorio.

SOBRE LAS MODAS FEMENINAS

MADRID, abril 7. Prensa Aliada. En la Real Sociedad de Higiene de esta corte, se ha abierto una discusión acerca de las modas femeninas.

Los diferentes higienistas que han hecho uso de la palabra entre ellos los doctores Mariscal, Fernández Pérez, Decref y Espina, han sostenido que los médicos no deben mezclarse en las modas femeninas en cuanto atañe a la largura de la falda y al corte de pelo, sino solamente desde el punto de vista higiénico.

Encomiaron la moda de calzado americano, que permite llevar el pie cómodo y descansado, y combatieron el uso de los tacones altos, por dolorosos y antihigiénicos.

En cuanto al corsé abogaron por que no vuelva a aparecer, aconsejando también que no se lleve el pecho descubierto, pues, según se comprueba por las estadísticas, mueren hoy víctimas de la tuberculosis un número considerable de mujeres jóvenes.

También indicaron la conveniencia de que se usen medias y camisetas de lana, opinando que en cuanto a la mujer se sujete a estas reglas higiénicas darán una raza fuerte y vigorosa.

En resumen: los higienistas consideran saludable la moda del pelo cortado y la falda corta.

RELACION DE LAS HUELGAS QUE SE HAN REGISTRADO EN ESPAÑA DURANTE LOS AÑOS DE 1924 A 1926, INCLUSIVE

MADRID, abril de 1928. (Prensa Aliada).—La Dirección general de Trabajo y Acción Social del Ministerio de Trabajo, Comercio e Industria ha publicado una estadística de las huelgas acaecidas en España en el trienio de 1924 a 1926, de las que presentamos algunos aspectos más interesantes.

La proporción por ciento de huelgas estudiadas respecto de las conocidas es la siguiente, desde 1927:

	Por 100.
1917	58
1918	55
1919	45
1920	40
1921	63
1922	88
1923	89
1924	93
1925	91
1926	96

El número total de huelgas de que tuvo conocimiento el Ministerio durante el trienio de 1924 a 1926 fué de 442 así, distribuídas:

1924	165
1925	181
1926	96

Para más precisión detallamos a continuación, por provincias, el número de huelgas registradas durante el trienio en cada una de ellas:

Oviedo, 108; Madrid, 35; Barcelona, 27; Vizcalla, 24; Baleares, 22; la Coruña, 16; Valencia, 14; Cádiz, 11; León, 11; Almería, 9; Guipúzcoa, 8; Pontevedra, 8; Palencia, 7; Sevilla, 7; Logroño, 6; Salamanca, 6; Zaragoza, 6; Alava, 5; Córdoba, 5; Granada, 5; Jaén, 5; Lugo, 5; Valladolid 5; Murcia, 4; Santander, 4; Tarragona, 4; Toledo, 4; Avila, 3; Badajoz, 3; Castellón, 3; Ciudad Real, 3; Orense 3; Alicante, 2; Canarias, 2; Huelva, 2; Huesca, 2; Zamora, 2; Burgos, 1; Málaga, 1; Navarra, 1; Segovia, 1; Soria, 1.

En cuanto al motivo de las huelgas predominan con el 7 por ciento las disputas sobre el salario, siguiendolas de personal y asociación con 18 por ciento, organización con 12 por ciento, salario y otras peticiones 5 por ciento, y jornada uno por ciento ni aún llega a esa proporción.

Clasificadas por industrias, el número de jornadas perdidas, en cada uno de los años observados, forma el siguiente cuadro (no se detallan más que los casos en que hay más de 5.000 jornadas de trabajo perdidas).

AÑO 11924.	
Construcción	154.175
Metalurgia	142.376
Minas, salinas y canteras	97.951
Espectáculos públicos	57.320
Madera	38.782
Transportes	29.472
Vestido	24.969
Forestales y agrícolas	22.750
Alimentación	12.540
Cueros y pieles	5.170
AÑO 1925	
Minas salinas y canteras	340.006
Metalurgia	140.301
Forestales y agrícolas	105.497
Textiles	74.484
Alfarería y cerámica	73.024
Construcción	47.341
Trabajo del hierro y demas metales	14.797
Ornamentación	10.712
Transportes	9.341
Del libro	6.095
AÑO 1926	
Textiles	77.380
Minas, salinas y canteras	58.264
Madera	43.231
Forestales y agrícolas	16.510
Metalurgia	12.855
Construcción	8.894
Trabajo del hierro y demás metales	8.609
Transportes	5.141

Estas estadísticas permiten ahondar en el estudio social de cada provincia, contribuyendo poderosamente a su encauzamiento y desarrollo.

M.E.C.D. 2016

DIARIO DE LA MARINA

AÑO XCVI — LA HABANA, DOMINGO, 8 DE ABRIL DE 1928

ESPECIAL PARA DIARIO DE LA MARINA

Color y Línea

Una Visita al Taller de Jaime Valls

FOTOGRAFIAS ESPECIALES DE BUENDIA

En este número del Suplemento Literario publicamos un artículo del escritor Tristán Marof, sobre el pintor cubano Jaime Valls, acompañado de varias reproducciones de los últimos dibujos y oleos, obra de este notable artista nuestro. Tenemos en cartera para los próximos números impresiones críticas de el propio Marof sobre la obra de Gattorno, Hernández Cárdenas, etc. Para el número de la semana que viene publicaremos una sobre el fuerte pintor argentino Quinquela Martín, cuya obra se exhibirá en los salones del DIARIO DE LA MARINA, dentro de breves dias.

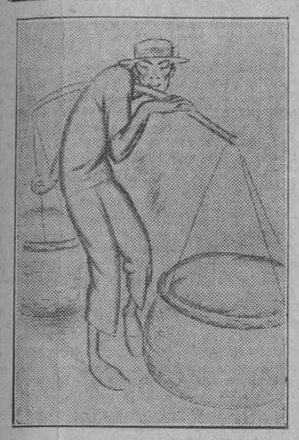

EL CHINO VENDEDOR
(*Dibujo de Valls*)

EXCELENTE sorpresa he tenido visitando el **atelier** del pintor Jaime Valls. Yo ando en busca de personas originales en todo: en literatura, en política, en música. Los anquilosados no me interesan. Tienen sus críticos especiales y sus clientes especiales. Trabajan por contentar al público y su arte está sometido a las exigencias del cliente. Las mejores obras se pierden en el vacío y en una triste mediocridad.

Jaime Valls, es un pintor que tiene la sensibilidad del momento. Su arte es nuevo y revolucionario. Lejos del preciocismo, del romanticismo y de la pincelada fina y sutil, este artista tiene una visión humana de conjunto. No pinta una alma sino muchas almas. No se recrea golosamente en un detalle delicado sino que hace surgir de su pincel un instante emocional, vigoroso, realista. Hay en sus cuadros, expresión y precisión. El pintor de hoy debe ser como un cirujano.

Es preciso liquidar todo lo que no sea emoción sincera y valor. Los cuadros acaramelados, sin un defecto en la forma y en la línea, con tonos de luz ambiguos, los hacen hoy los que quieren perpetuar la tradición, el romanticismo dulzón, la ingenuidad. El artista de hoy debe poseer un realismo brutal. Ese realismo llega al alma de la multitud y ella necesita ser salvada. Sólo el dibujante alemán Groz, ha podido producir en Europa, emociones que van más allá de la perfección y de la línea. Groz ha declarado que no le importa la forma, sino la conciencia de la humanidad, sus pasiones y sus vicios. El pintor de hoy, verdaderamente renovador, trabaja entre sombras, forcejeando los músculos y sintiendo las palpitaciones de una sociedad futura.

CABEZA DE ESTUDIO
(*Dibujo de Valls*)

En los cuadros de Valls, no hay sentimentalismo y por eso tienen fuerza emocional. Arrancan al alma de su sopor dulce y le presentan la realidad, la crudeza. El lápiz del artista no pierde una emotividad. Los más pequeños instantes están traducidos con vigor. Así como Quinquela Martín, pinta en Buenos Aires, una ciudad moderna que se hace, con dolor y sufrimiento anónimo; con sus barcos fantasmas en la Boca y los espectros de obreros en las fábricas; así como este artista genial pinta el esfuerzo, el maquinismo y el músculo, y Diego de Rivera, nos produce las más grandes emociones con sus cuadros geniales sobre el dolor de los indios mexicanos, este otro pintor Valls, escoge como sujetos de sus cuadros a los negros cubanos. Allí en esas pinturas **La Rumba** y **Los Guitarreros** está toda el alma de la raza. Se los ve tremantes y sus carcajadas se oyen. Hasta parece que la música de cuerda se oye y sus dedos tiemblan. Se retuercen y hacen contorsiones. El ambiente está impregnado de maracas y de cornetines. Hay fuego y hay pasión. Nada está perdido. No está especializado un temperamento; están especializados todos los temperamentos en una suprema síntesis maestra. "El negro de las antiparras", me da la impresión de una importancia doctoral, de una trascendencia que muestra los dientes. Todo lo que el negro desearía ser: vanidad, oropeles, "rumbero", oratoria y fuegos pirotécnicos... Y el cuadro del "Negro triste", representa una excepción de un temperamento melancólico, a medias santo y a medias idiota. Otros apuntes de líneas vigorosas—como cuando se pinta de un brochazo una conciencia—hacen palpitar. La personalidad de este pintor cubano se deshace en una emoción o en una pasión.

Habana, Marzo de 1928.

Tristan Marof

LOS GUITARREROS
(*Oleo de Valls*)

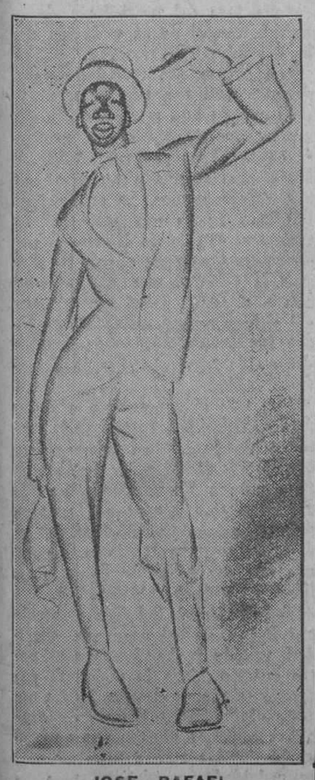

JOSE RAFAEL
(*Dibujo de Valls*)

Bailadora de Rumba

(*a Jaime Valls*)

Bailadora de guaguancó
piel negra
tersura de bongó.

Agita la maraca
de su risa
con los dedos de leche
de sus dientes
—pañuelo rojo
seda
bata blanca
almidón—
recorren el trayecto
de una cuerda
en un ritmo afrocubano
de
guitarra
clave
i cajón
"Arriba, Maria Antonia
alabao sea Dios".

Las serpientes
de sus brazos
van soltando las cuentas
de un collar de jabón.

Ramón Guirao

La Habana, Abril de 1928

Un Hombre y un Perro

ESPECIAL PARA DIARIO DE LA MARINA

POR todas partes monte, monte firme, cerrado y oscuro. En medio del monte el **limpio**, logrado a fuerza de hacha y machete, en dos años de contínuo trabajo. El **limpio** todo de piedra blanda y saliente, que parecía no permitir el crecimiento de una sola semilla. ¡Y todo cubierto de sembradío! tomates, ajíes, que mostraban entre el verde brillante de sus hojas, la gloria del fruto rojo, demasiado rojo para no ser artificial; matas de maiz, irguiéndose orgullosas de sustentar prendidos a su tallo, los bejucos holgazanes; la **tabla** de boniatos, cubierta por el azul oscuro de sus flores...

Sobre lo alto del pedrero (un aura sobre la carroña de una bestia) el **varaentierra** posaba las dos alas cenicientas de su cobija y extendía hacia adelante, el pico de su **cumbrera.**

Abajo, corriendo entre canjilones; el río; arroyo en la **seca,** torrente desvastador en el tiempo de las **aguas.**

En una legua a la redonda, sólo una **tumba** de carboneros, muy lejos hacia el poniente...

Señoreando sobre aquella soledad (piedras, monte, río) un hombre y un perro. El hombre viejo, alto y fuerte, delgado como un cuchillo, barbudo como un macho cabrío; el perro flaco que parecía querer partirse, desconfiado que parecía dormir con sólo un ojo.

El hombre y el perro se completaban; el primero hablaba siempre, monologando en voz baja, el segundo gruñía contínuamente, enseñando los dientes a los troncos, a las nubes y a las aves que pasaban, rasando el techo del bohío.

Sólo muy raras veces, llegaban visitas al **limpio;** algún cazador que perseguía un venado, algún fugitivo de la Guardia Rural. Ninguno repetía la visita; tal era la acogida que tenían.

Se llamaba el viejo, Juan Cabrera; aunque para todos era "el viejo de Gavilanes", dándole el nombre del monte en que vivía. El perro, por su color leonado, no podía llamarse sino "Verdugo".

Nadie sabía con certeza de quien era aquella tierra, y así cuando el viejo se estableció en ella y empezó, encarnizadamente, a tumbar monte, después de levantar su choza, no hubo quien pensara en disputarle su dominio.

Primero hizo carbón, que vendió en el mismo **plan,** a los carboneros vecinos; después, a punta de **jan,** porque entre aquellas piedras el arado sería inútil, fué sembrando su **conuco.** Las siete u ocho gallinas que, bajo la fírula de un gallo indio-tostado, se reunían tarde y mañana a la querencia del maiz, no eran bastantes a perjudicar la labranza; al caballejo dorado (bestia de serón, fea pero resistente) le bastaba, para pastar, el claro dejado por el sitio en donde estuvo levantado el horno de carbón, teniendo, además el maiz que su amo no le escatimaba.

Dos veces por semana, iba el viejo al pueblo. Salía temprano y volvía generalmente, ya casi anochecido. En tanto el viejo estaba afuera, vigilaba Verdugo, echado en el centro del **varaentierra,** sobre un pedazo de yagua, o dando vueltas al **conuco.** Al menor ruido sospechoso, se le erizaban los ralos pelos del lomo y enseñaba los dientes en actitud amenazadora... no era fácil que alguien se atreviera a pasar la cerca de varas que rodeaba el **limpio.**

Cabrera tenía algo de brujo y de curandero: en el serón donde acarreaba los tomates, los ajíes, los boniatos o el maiz, llevaba también, por encargo de las gentes del pueblo, hojas y hierbas, cuyas propiedades medicinales él mismo se encargaba de recomendar: **ponasí** para las llagas; corteza de cedro y hojas de yamagua, poderosos hemostáticos; raiz de **ateje** para los hidrópicos; gajos de ramon, con que consiguen las madres abundante lactancia; grillos de la tierra, cuyo cocimiento sirve para provocar la micción en los retenidos y también manteca de majá, que devuelve el movimiento a las articulaciones paralizadas... Conocía la oración de San Luis Gonzaga contra el mal de ojo, curaba el empacho dando tirones en la espalda del paciente y el mal de madre con flores de calabaza.

Estas artes, con darle poco, le daban más que cuanto le producía el **conuco,** al que, sin embargo, atendía con esmero, cuidando las siembras y resiembras, los aporques y las chapeas, con toda solicitud; y esas artes le granjeaban mala fama y la desconfianza de los que le conocían.

A Cabrera no le importaba poco ni mucho el concepto de las gentes: hablaba consigo mismo más que los otros, y de entre todos los seres que trataba, al que más parecía querer era al perro Verdugo.

2

El monte de Gavilanes, refugio de los insurrectos en las dos guerras contra España, tenía su leyenda de misterio y riqueza: en su intrincado seno, yacía enterrado un fabuloso tesoro: un enorme cofre con miles de onzas de oro y gran cantidad de valiosas joyas, confiado a la tierra por la previsión de un opulento propietario de ingenios y negradas, muerto en los campos de la revolución, sin haber revelado a nadie el lugar secreto en que guardara aquel capital.

Fué aquella muerte durante la guerra de los Diez Años, un quince de agosto. Aseguraba la tradición, que, desde entonces, todos los años, al llegar la media noche de aquel día, el alma del avaro hacendado, recorría las veredas del monte, buscando a quien confiar su secreto; pero sin que lefuera dado encontrar persona alguna capaz de recibir su palabra hasta no cumplir el tiempo, solo por Dios conocido, de su expiación.

Cabrera, en los tres años que llevaba labrando su **conuco,** no dejó un solo aniversario, de esperar al muerto. Confiaba tener la fortuna de alcanzar el término de la pena para aquella alma atormentada, y confiaba en su valor para recibir el mensaje ultraterreno. En las tres ocasiones, siempre le pareció oir voces, ver figuras que se alejaban vagamente por entre la espesura... Llamó a gritos, conminando al desgraciado penitente a declararle su cuita, más, nunca obtuvo respuesta, y vió clarear el nuevo día, sin lograr su anhelo.

Llegó el cuarto aniversario. A la tarde, el viejo pasó largo rato de rodillas rezando frente a una estampa de la Virgen de la Caridad, colgada de uno de los cujes que sostenían la cobija del rancho. Comió poco y se acostó a penas anochecido, sin ni aún quitarse los zapatos...

Durmió poco, y con inquieto sueño. Se levantó. Salió afuera, y por la posición de las estrellas, dedujo la hora... No había luna, pero el cielo, de un hermoso color de plomo liquado, aparecía cubierto de estrellas: el Camino de Santiago refulgía con brillo de plata nueva, el Arado aún no alcanzaba la mitad del firmamento... Todavía no.

Arrimando unas astillas, sopló en el grueso tronco que le servía aquella noche de **guarda-candela.** En la llama calentó un poco de café, lo bebió, encendió un tabaco y se dispuso a esperar.

A sus pies, con el vientre pegado a la tierra, las patas delanteras estiradas y la cabeza en alto, atento al menor ruido extraño, estaba el perro.

Pasó una hora... dos... Pasó silbando, por encima del **limpio,** una lechuza; en un cedro cercano lanzó un sijú su mortificante graznido a el **indio-tostado** que cuidaba su grey sobre la copa de una salvadera vecina, dejó oir un grito de alarma al que respondieron las gallinas con temeroso cacareo; el perro gruñó más fuerte que de costumbre, enseñando a la noche y al campo sus blancos dientes... Cabrera se levantó, bebió un nuevo trago de café, se puso al cinto el machete y salió del bohío.

Ya, de nuevo, reinaba el apacible silencio de antes. Levantó los ojos al cielo, reconociendo las constelaciones: las Siete Cabrillas, los Ojos de Santa Lucía, el Arado... Echó a andar, tomando un trillo que atravesaba todo el **limpio.**

Andaba con paso cauteloso, hurgando ante sí con la mirada. Junto a él, Verdugo caminaba aun más cautelosamente.

Llegaron el hombre y el perro, hasta el punto donde la selva y el terreno labrado se tocaban. Retrocedieron entonces y pasando junto al rancho, fueron a salir por una **talanquera,** abierta al borde del mismo río. Lle-

(Pasa a la página III)

Marcelo Salinas

ILUSTRACION DE HERNANDEZ CARDENAS

Música Nueva

Música Sin Instrumentos Fecundidad Sonora de las Ondas Eléctricas

ESPECIAL PARA DIARIO DE LA MARINA

POR medio del radio es posible captar y hacer perceptibles, en un lugar determinado, sonidos que han sido creados en otro lugar, a veces muy lejano. Pero los sonidos que el oído percibe han sido siempre generados por instrumentos o por voces humanas. Hay de todos modos todavía hoy, en la transmisión radiológica, algo de casi maravilloso para el espíritu del hombre. La mayoría de las gentes no han podido acostumbrarse aún a considerar el fenómeno con indiferencia. Y he aquí que, en el mismo plano de la invención científica, acaba de realizarse un nuevo descubrimiento que ha de producir mayor maravilla aun que la misma radiodifusión. Un profesor del Instituto Nacional Fisiotécnico de Petrogrado, el Dr. Theremin, ha conseguido producir música (empleamos esta forma poco elegante porque no encontramos otra para definir el fenómeno) **por medio de una corriente eléctrica,** sin necesidad de instrumentos auxiliares. Recientemente tuvieron los círculos científicos y musicales del Alemania, ocasión de apreciar el invento, en las audiciones dadas por el propio inventor en Berlín, Hamburgo, Dresde y Francfort, ante numerosísimos auditorios.

Para sus audiciones el profesor Theremin se sirve de una sencilla caja, semejante en su aspecto interior y exterior a cualquier aparato receptor de lámparas, provisto a ambos lados de dos antenas, una de metal afectando la forma de marco corriente en las antenas de interior y otra en forma de mástil, con un atril en el centro. El inventor se sitúa entre las dos antenas, frente al atril, coloca en él las notas de música, da vuelta a las lámparas y atento a la partitura, empieza a mover suavemente brazos y manos en el espacio, la izquierda mantenida siempre cerca de la antena de marco y poniéndola dentro de ella ocasionalmente, y como al conjuro de esos movimientos una msúica resuena en nuestros oídos, monótonas melodías nada más, es cierto, pero que nos dan la ilusión de estar oyendo sucesivamente, ora en "forte", ora en "pianissimo", los más variados instrumentos, violín, piano, flauta, trombón, oboe.

En las audiciones de presentación explicó el profesor Theremin los principios básicos en que descansa su invento. El aparato está provisto de dos baterías. Con la ayuda de dos tubos emisores, idénticos a los de los aparatos de recepción que todo radioescucha conoce, se generan dos circuitos de vibración los cuales despiden vibraciones eléctricas de diversa longitud de onda. El número de vibraciones de las ondas eléctricas es, por lo común, tan elevado que traspasa las fronteras de la percepción auricular. Cuando dos circuitos de vibración se cruzan, la influencia mutua que el uno sobre el otro ejercen, es de fuerza suficiente para determinar **vibraciones** completamente nuevas. La interferencia de vibraciones en número de 500,000 y 480,000 por segundo produce, por ejemplo, vibraciones a razón de 20,000 por segundo y éstas son ya perceptibles al oído.

El profesor Theremin modifica a voluntad el número de vibraciones de ambos circuitos vibratorios y consigue producir, de este modo, tonos de la altura que desea. Estas modificaciones las determina el profesor únicamente por medio de movimientos de la mano, puesto que ésta al introducirse en la región vibratoria actúa como un elemento perturbador de las ondas. Por medio de los movimientos de la mano, el número de vibraciones de los circuitos resulta más grande o más pequeño, según los casos y por consiguiente se modifica también la elevación de los tonos. **De este modo resulta posible reproducir la escala musical en su totalidad.**

Pero asimismo pueden influir los movimientos de la mano sobre la intensidad y la calidad de los tonos. Acercando lentamente la mano izquierda a la antena de marco surgen **los tonos del violín.** Si el acercamiento o alejamiento de la mano se producen por la parte trasera, recíbese la sensación de estar oyendo las percusiones de un piano. Y así sucesivamente pueden irse obteniendo los tonos de todos los instrumentos. Del sonido de la flauta puede pasarse al del trombón, etc.

El dominio de la técnica necesaria para reproducir obras musicales y melodías por medio de simples movimientos de la mano no es ciertamente fácil de obtener. A este efecto el inventor ha ideado asimismo la construcción de un **dispositivo que en su funcionamiento substituye los movimientos de la mano.** El aparato de tubos ha sido provisto de una serie de condensadores giratorios, cuyas funciones combinan las del registro de los órganos y armoniums y las del teclado en los pianos. Haciendo girar un condensador determinado se regula la calidad y fuerza de los tonos y a cada botón de influencia sobre la corriente eléctrica corresponde un grupo determinado de tonalidades. Nos encontramos, por consiguiente, frente a una especie de **armonium eléctrico,** con la sola diferencia de que los tonos no son producidos por tubos o lengüetas, sino por circuitos de vibración eléctrica.

La influencia que el invento del profesor Theremin haya de ejercer en el mundo instrumental no es posible determinarla todavía. En todo caso puede, sin embargo, afirmarse, que su invento plantea un problema **musical y científico** del más alto interés tanto desde el punto de vista de la física. Así se explica la sensación causada entre músicos y hombres de ciencia por el invento del profesor Theremin, en todas las ciudades almanas donde ha sido presentado. (Berlín, Marzo 1928).

EMIL KRUGER

LA RUMBA
(*Oleo de Valls*)

M.E.C.D. 2016

LIRICA MUNDIAL

Un Alto Poeta de la Argentina

LEOPOLDO MARECHAL

ESPECIAL PARA DIARIO DE LA MARINA

EN dos grandes grupos podemos considerar divididos a los nuevos poetas de América, según que limiten sus actividades renovadoras exclusivamente a una transformación de los valores líricos puros—técnica, calidad emocional, etc.—o deriven hacia la política, precisando su actitud izquierdista mediante un entroncamiento con la intención revolucionaria política que alienta buena parte de nuestra generación intelectual.

Los que pertenecen a este segundo grupo, el más interesante sin duda, deseosos de vigorizar y afirmar la renovación poemática, no sólo propugnan las variaciones de técnica y propician un cambio de rumbos emocionales, sino que insuflan a la poesía un nuevo valor ideológico, el cual a su vez no sólo la fortalece, sino que también la orienta en el sentido de los anhelos que torturan a las mayorías explotadas del continente.

Para los criterios izquierdistas que piden a la renovación estética, como razón justificativa y primordial, un cambio radical y comprensivo en la función social del arte — los poetas que militan en el primer grupo no resultan simpáticos. Los vemos con prevención, precisamente porque los adivinamos viciados por el espíritu de la decadencia. Y dudamos de que sean buenos — tomando el vocablo en su más amplia significación — porque para nosotros sólo es bueno el artista que coge a puñados la vida y la vierte sin estilizaciones afeminadas en sus obras.

Pero en el caso de Marechal, toda antipatía y toda prevención por nuestra parte, sería más que garantía de izquierdismo mental, prueba inequívoca de incomprensión. Y además, pese a no cumplir ese requisito de hacer de la vida material de creación estética, sería del género imbécil pretender negar que Marechal es un notabilísimo poeta. La razón es obvia. El admirable cantor que vacía su voz amable cuanto intensa en "Los días como flechas", suple con talento e inspiración limpia y ardiente, lo que le falta en intención política. Sus poemas tienen vida propia, y aunque no es inoportuno decir que si Marechal se saliera de su gabinetico de trabajo para escribir sus versos extraordinarios y se mezclara como Alvaro Yunke a las masas luchadoras, haría obra mucho más trascendental, es lo cierto que hay en sus producciones alto calor vital.

Lírico fuerte, de la estirpe del excelente chileno Pablo Neruda, Marechal no necesita recurrir a trucos de mal gusto ni a excentricidades clownescas para ostentar el título de poeta de vanguardia. Lo es porque posee una técnica nueva y original, grata y perfecta; porque sabe fabricar metáforas originalísimas, macizas y ricas de color y de sabor.

Creo que ninguno de los nuevos poetas indoamericanos—incluyendo a Jorge Luis Borges y a Vicente Huidobro—es dueño de una técnica tan completa y original como la de este formidable compatriota del gaucho Martín Fierro.

Buena prueba la tenemos en el siguiente fragmento de su maravillosa "Balada para los niños que serán poetas":

La reina Til desnuda una risa de fragua.
Todos los pájaros de la danza nacen en su pie (volátil.
Sus ojos parecen dos lebreles recién castigados...
Desde un país donde se abre el huevo de las mañanas
Vino el Príncipe a caballo de su alegría:
—Busco tu risa forjada por herreros musicales
y alegre como la sal gema que hace arder los brujos!
Tu reir es el asta donde flamean los días asoleados;
Yo soy un hondero que soñó con el pájaro de tu risa.
Pero no busco tu danza
Ni tus ojos más tristes que dos viudas.
El Príncipe se fué a caballo de su alegría;
La reina Til deshoja una risa de fragua.

Este nuevo, ágil y musculoso estilo, vibrante de personalidad, ha podido capitalizarlo Marechal a expensas de la labor abnegada y paciente de todos los días; rehusando el repetir las modalidades descubiertas por otros y tratando de canalizar el opulento caudal de sus energías líricas en una dirección rectilínea y personal.

Mientras muchos poetas jóvenes dilapidan sus fuerzas esterilmente, prefiriendo seguir los caminos trillados a fabricarse un sendero propio, aunque atendiendo a la común orientación de la época, Leopoldo Marechal se dió con amor y con fe a la noble tarea de crearse una personalidad poética, concretada en una técnica original. Y sus empeños fructificaron largamente. Pues hoy figura en primer término entre los líricos nuevos que en América son propietarios de formas de expresión y no reeditan procedimientos manidos, con los cuales lo único que se logra es restar soberanía e individualidad a la producción estética.

Fotografiada de cuerpo entero en esa su técnica personalísima e irreprochable, podemos encontrar la sensibilidad privilegiada de Marechal.

Ella está toda purgada de esas falsas armonías musicales—de valor puramente auditivo, que los poetastros ramplones que necesitan solfear y emplear reglas graduadas para la fabricación de sus idioteces líricas, pretenden pasarnos de contrabando como elemento esencial en el arte poemático.

Leopoldo Marechal pertenece a esa minoría de poetas privilegiados que saben decir sus versos con sencillez cautivadora.

Ciertamente, gusta de fabricar imágenes de las llamadas difíciles, pero no por ello habría justicia en calificarlo de poeta oscuro. Sí lo es Neruda, que tiene poemas cuya buena inteligencia requiere trabajo y lucidez mental. Pero Neruda y Marechal, a pesar de su convergencia en algunos aspectos de sus obras respectivas ,divergen notoriamente.

La técnica de Neruda deriva frecuentemente hacia el barroquismo. Hay producciones del admirado modelador de "Tentativa del hombre infinito", cuya belleza total no es captable sin cierta disposición anímica en el lector, traducible a una suerte de sintonización intelectual.

En tanto el verso agitado de Neruda requiere para apoderarse de toda su rica esencia una colaboración empeñosa y sabia por parte del lector, Leopoldo Marechal — por el contrario — se esmera en depurar su técnica de cuanto sea o pueda parecer oscuridad. Y a los entendimientos claros no resulta empresa difícil aspirar su intención lírica en toda su intensidad, y gustarla con largueza.

La técnica de Marechal es un tejido deslumbrador de metáforas aladas, dueñas de colorido y temperatura.

Pocos poetas, en Indoamérica, tienen la facilidad de Marechal para construir imágenes de alto valor y de gran efecto.

La metáfora de vanguardia, policroma y poligonal, se muestra dócil a su talento creador.

Veamos algunas muestras:

Sentados en cráneo de buey
tus abuelos fuman la hoja seca de sus días;
chisporretea la sal de sus refranes
en el fuego creciente de la mañana.

Y danzas en el humo de mi pipa
donde las noches arden como tabacos negros.
—"Poema sin título"—

2

Extranjero soy, llevo mi soledad cogida de la mano
y oigo cantar el tiempo bajo los puentes.
Busco la noche que hace florecer lámparas y me- (morias.
Hablé con los marinos que pescan el alba en sus (anzuelos
—Porque el alba es un pez que brota del mar—
Ellos no saben donde naufragaron los días.

Extranjero soy, mis pasos demolieron la última noche.
El nuevo día llora recién nacido.
Gira mi corazón, gira sobre la dalia de lo svientos.
Al Norte, al Sud, al Este, al Oeste gira mi corazón.
—"Canción"—

3

En el vaso volcado de las campanas
se emborrachó el silencio con un vino de bronce.

Los adoquines se apretujan
como rebaños friolentos.
—"Frío"—

Talento positivo, abierto a todos los buenos vientos ideológicos y posesor de facultades excelentes para discernir entre todas las direcciones insinuantes, la que realmente vale la pena de tomar, Leopoldo Marechal es un revolucionario en gérmen.

Ha poseído, fragmentada, la verdad de nuestro tiempo. A su mirada clara y avizorante no escapa la realidad del minuto que vivimos. Y en algunos poemas suyos apunta ya un sentimiento político revolucionario y se descubre interés y simpatía por la causa de los oprimidos.

Así cuando canta:

Los árboles proletarios
dirigen su arenga subversiva a las cariátides.

Algún día las cariátides sacudirán los hombros.

Si analizándolo desde un punto de vista puramente artístico, y con criterio de espectador inteligente, tenemos que reconocer a Marechal como uno de los primeros, y tal vez el primero, entre los poetas indoamericanos de vanguardia—véase que no digo izquierdistas—¡qué no cabría esperar de él, y a qué alta cifra en la escala del mérito artístico tendríamos que recurrir para indicar su valor, si Marechal se diera con todas sus extraordinarias energías poéticas al servicio de las multitudes y enriqueciera sus producciones, cogiendo a puñados, para volcarlos en ellas, los motivos rudos, enternecedores, erizados de angustia y ricos en calor humano que se brindan al poeta que se viste de overol?

¿Qué no podría esperarse de este poeta original y fuerte que agita sus canciones embanderadas de ansias porveniristas en tierras argentinas, si para moldear sus versos se saliera de su gabinetico y se trasladara en la más noble y fecunda de las caminatas a los suburbios donde la miseria da el índice de lo que es la vida en la sociedad actual?

Esto, claro está, siempre que no fuera como su genial compatriota Jorge Luis Borges a buscar vetas folklóricas para satisfacer un capricho nacionalista del gusto—sino a darse con todas sus fabulosas energías de lírico eminente al servicio de los que sufren la injusticia de hoy y atalayan el advenimiento de sus reivindicaciones.

La Habana, marzo 14 de 1028.

JOSE A. FONCUEVA

EL LIBRO DE HOY

HISTORIA DE CARDENAS

Por H. P. VILA
Habana 1928

MALO es, según el popular adagio, tener historia, ya que los pueblos que la cuentan, condenados están a no disfrutar de felicidad alguna, pero todavía peor es tenerla escasa o equivocada.

El conocimiento de la vida nacional implica saber del valor del patriotismo; estudiar la historia patria es estudiarse a si mismo, es conocerse. Penetrar en los defectos para ser capaces de corregirlos y apreciar las buenas cualidades para mejor desarrollarlas. La patria no es sólo la morada material del hombre, lo es también de su espíritu y hay que aprovecharse noblemente de sus enseñanzas para cultivarlo y extenderlo en todas direcciones.

Es pues de aplaudir cuantos esfuerzos se hagan para recoger las palpitaciones del pasado y por esto de cuanto Cárdenas realizó para festejar el primer centenario de su fundación—8 de Marzo de 1928—sólo quedará, haciendo abstracción de los esfuerzos realizados a fin de obtener lo que el amor de sus hijos por el solar nativo demandaba para conmemorar la memorable efemérides, este libro publicado por el Dr. Herminio Portell Vilá, ofrenda de alta valía, tanto para la vida local que ya se vanagloria de la posesión de estos completos, veraces y bien adobados anales, como para la historiografía de Cuba, harto necesitada de estudios serios.

Del buen propósito que guió al señor Portell Vilá da cuenta la primera parte de su obra. Fuérale más hacedero partir de los comienzos sabidos, pues tratándose de una población fundada en el primer tercio del pasado siglo, el arranque desde aquí, no había de ofrecer dificultades de monta; pero dándonos ya certidumbre de que contamos con un eficaz investigador del pasado cubano, ofrece en la primera y segunda parte un cúmulo de pesquisas y esfuerzos notables aprovechando, como advierte el prologuista Dr. Fernando Ortiz cuantas fuentes ha tenido a su alcance, aceptando lo más nuevo, que en este caso es lo mejor.

Este mismo afán de plegarse sustancialmente a las ideas recogidas, mérmale en alguna parte limpidez de juicio y varios tópicos vulgares obscurecen la exposición de la primera época colonial. De aquí nace por ejemplo, el asegurar que Cristóbal Sotolongo casi exterminó a los indios macurijes.

En el "Testimonio de los servicios executados por xptobal de Sotolongo en la ciudad de la Havana e Isla de Cuba hasta 1606..." resulta de la información abierta en la que declararon Jorge Manrique, alcalde ordinario, Gaspar Pérez de Borroto, José Pérez de Borroto y el Capitán de Infantería Francisco de Abalos, "que el dicho xptoval de Sotolongo, siendo gobernador don Gabriel de Montalvo, de esta Ysla, por mandato de dho Gobernador, fué a la conquista de los indios macurijes que andaban alsados de esta Ysla, y levantados y haciendo muchos daños, y sin lumbre de fee, y a su acotamiento, el dho xptobal de Sotolongo. juntó mucha gente, y fueron con ella a la dicha entrada y trujo a esta ciudad toda la mayor parte de ellos, y hizo se baptizasen trayéndolos y reduciéndolos de Pax al servicio de su Mag. gastando mucho dinero... etc."

Todos los testigos afirman que Cristóbal de Sotolongo fué a la conquista de los indios macurijes y que volvió con gran cantidad de ellos. El José Pérez Borroto vecino y regidor perpetuo de la Habana, añade: "que los vió traer a la Havana, mucha cantidad de ellos, donde este testigo vido que en el pueblo de Guanabacoa, que es el pueblo de indios donde por el dho Gobernador les fué señalado e mandado que poblasen e vibiesen e se Baptizasen e convertidos a la Santa fee Catholica e viviesen en Pax..." Esta cédula figura en "El Curioso Americano" Ep. VI. año 4, No. 1 y la cita José Augusto Escoto en su estudio de los Indios Macurijes de Haití y Cuba, (Matanzas 1924).

Por cierto que este Cristóbal de Sotolongo no puede ser aquel a quien dice el Sr. Portell Vilá mercedaron tierras en 1713, pues según declara uno de los testigos antes aludidos, que hacía más de 40 años que le conocía. De 1566 a 1713 van 147 años que no me parece lograra vivir el hijo del madrileño Diego de Soto y Rojas, llamado "el Viejo", fallecido en la Habana por el año 1585.

Este Diego de Soto fué regidor, alcalde, procurador, oficial de la Real Hacienda y Teniente de Gobernador en distintas fechas y poseyó una cuantiosa fortuna para su tiempo. Casó con doña Juana González y tuvo diez hijos, cinco varones y cinco hembras. Entre los varones está nuestro Cristóbal de Sotolongo. Por las mismas razones no puede ser este Diego el que en 1702 pretendió le fuera cedido el sitio de Siguagas.

Tampoco fué Andrés de Sotolongo el nieto de Juan Rodríguez, el primero de este apellido que vino a Cuba. Juan Rodríguez de Sotolongo, hijo de Rodrigo Alfonso, de Castro Nuño, tuvo por hijo a Juan Bautisto de Sotolongo, que casó con doña Ana de Madrid con quien hubo dos hijos: Francisco de la Madrid Sotolongo y Andrés de la Madrid Sotolongo; este último casó con doña Isabel de Rojas. Francisco es el primero de esta familia que vino a Cuba.

Otras diferencias advierto cuando se refiere a la familia del Conde de Lagunillas, cuyo miembro Felipe da como el mayor de los hijos de D. Francisco. Hubo otros anteriores: Manuel Eusebio José de Zequeira y León; Francisca; María Jacinta Josefa de la Asunpción, Claudio, Maria Lorenza y Felipe José Antonio que nació el 13 de Septiembre de 1729. Tampoco D. Tiburcio fué hijo de D. Francisco. Solo dos de esta familia llevaron tal nombre: Francisco Tiburcio de Jesús Zequeira y Acosta hijo de Juan Zequeira y Palma y de doña Mariana de Jesús de Acosta, y Manuel Tiburcio de Zequeira y Arango, hijo de Simón José Tadeo de Zequeira y León y de doña Sebastiana María Rita de Arango y Meireles. Este fué el poeta autor del celebrado y azaneado soneto 'La Ilusión" y los sáficos "A la Piña".

Un reparo más se me ocurre hacer al señor Portell Vilá; la parquedad en las citas. Necesitados como andamos de referencias sería de agradecer el mayor detalle en ellas. A veces también las omite como en el caso de Pepe Antonio.

De este héroe hay absoluta carencia de noticias; la más densa obscuridad envuelve los primeros años de su vida. Portell Vilá asegura que en 1725 era Capitán. Habiendo nacido en 1707, parece algo prematuro. En 1727, es decir, a los 20 años se sabe concurrió como oficial de milicias a la defensa de la Habana cuando el almirante Hozier, al mando de una escuadra inglesa, amenazó atacar a la plaza. El Gobernador Giiemes y Horcasitas, en 1735 le destinó a regularizar la extracción y distribución de la sal en el cayo de este nombre, según Elías José Entralgo—"Pepe Antonio", (Habana 1922). Portell Vilá dice que fué inspector de las Salinas de punta Hicacos; ambas cosas pudieran ser, pero la falta de referencias a las fuentes originales priva de toda constatación.

En la parte cuarta del libro trata el señor Portell Vilá de disculpar el vacío que Cárdenas hizo en torno al caudillo Narciso López y sus parciales, y aquí se olvida del espíritu amplio y elevado que debe presidir la labor del investigador en sus indagaciones históricas. En vez de vestir las acciones de ropajes ostentosos e inadecuados menester es desentrañar de su médula lo que la vida real echó sobre sus descarnados huesos. Así podrán ser revestidos de carne de la verdad; sólo así podrá dárseles el sentido que entonces tuvieron.

Penetrando en el pasado por el estudio y la experiencia de la vida, así es como pueden los acontecimientos pretéritos mostrar su verdadera significación. No es posible olvidar que a la postre nada fundamental se consigue estudiando lo acaecido con nociones superficiales, ni con tratar de justificarlo con generalizaciones fáciles de encontrar en el vastísimo campo de la historia donde tantas preocupaciones son consideradas como verdades esenciales.

Penetrando hondamente en la psicología de la época, internándose con serenidad en el dédalo de sus instituciones y de sus intereses, concentrando todas las facultades de un trabajo serio y metodizado, y con espíritu de sinceridad y de crítica podrá alcanzarse que lo que en Cárdenas sucedió tuvo que ser así y no de otra suerte, porque pugnaría aquella fase del movimiento de la historia con el de su evolución natural y desarrollo orgánico.

Los hechos que tomados separadamente pudieran parecer que se producen de una manera confusa e incoherente, cuando se les considera en su lógico encadenamiento, se manifiestan sujetos a un desarrollo uniforme y regular. La actitud de Cárdenas ha de estudiarse no en cuanto al intento de Narciso López—que era el crimen; el extravío después, la ingratitud más tarde—sino en cuanto al estado social existente que era el bien a cuyo advenimiento todos habian contribuido y que todos creían tener el deber de defender.

Mas este afán, generoso y digno de loa, del señor Portell Vilá, hermano gemelo del que anima el patriotismo local del señor Santovenia en cuanto a Vuelta Abajo, es útil y fructífero. Su acucia acarrea para el acervo patrio, noticia y documentos de valor innegable y que tal vez no serían hallados a faltar un estímulo tan poderoso.

Todo lo demás del libro responde a mis loanzas del comienzo. Claridad, método y abundantes y primeras lecturas. Todo lo suficiente para que salude en el señor Vilá a un nuevo investigador dotado de amplio y cultivado espíritu que en breve ha de dar nuevas muestras de su actividad y patriotismo pese a desamparos y flaquezas ajenas.

JUAN BELTRAN

UN PEDACITO DE BULEVAR

De Nuestra Redacción en Madrid

EL DIARIO recibe a menudo crónicas excelentes de sus colaboradores, escritas en París. Así, pues, al poner la pluma en el papel, las primeras líneas han de ser para pedir disculpa a los compañeros por esta intromisión momentánea en su zona. Lutecia es tan vasta, tan pródiga en motivos, que bien consiente la convivencia de varios articulistas. Mis camaradas pueden escribir acerca del discurso donde Paul Valéry embalsama con antisépticos de suaves colores y fuerza acre el cadáver espiritual del autor de THAIS; si están en vena obscura y galante, pueden comentar la boda de Josefina Baker y el pelo envaselinado que envuelve su cara de Venus mulata en un casco viscoso muy a propósito para sugerir la calidad de los amores de taxímetro; tienen aún un filón rico en el comentario de la fuga de León Daudet, tan simple, tan irónico, en la cual los infatigables luchadores de LA ACCION FRANCESA han dejado catapulta y ariete para manejar con burlona destreza las artimañas de la prestidigitación. De seguro que, por mucho que abarquen, no hemos de encontrarnos de modo molesto. Ellos tienen todo París por suyo, desde el hipódromo de Auteuil, donde acaba de correrse, bajo una lluvia casi gélida, el Gran Premio, hasta los repliegues de la vida falsa, sostenida a fuerza de dinero y de vulgaridad en lo alto de Montmartre y en los tés de los Campos Eliseos; de la existencia doliente de ese París, cimiento y pedestal de espléndores, cuya alma toma en la resignación en la lucha y en la exasperación formas al mismo tiempo eternas y de turbadora mudanza. Yo solo tengo cinco o seis días de tiempo, y me conformo con que mis camaradas me dejen hoy, sólo hoy, este pedacito de bulevar.

Además, este pedacito de bulevar ha sido mío. Me han desposeido de él los años. Pero hubo un tiempo en que, todas las mañanas, al levantarme y salir del hotel, yo lo abarcaba con mirada voluptuosa y orgullosa de dueño. Claro que no se trata de uno de los bulevares centrales, ni de uno de los hoteles lujosos. Y, sin embargo, yo era tan rico entonces, que ni el primer contribuyente de París me causaba envidia. Para estrenar los días recorría a pasos de júbilo mi propiedad, no importa si bajo la lluvia, entre la niebla o al calor de un sol anémico. Desde la esquina del Panteón al Museo de Cluny se desarrollaba la acera mágica, la verdadera acera rodante de las ilusiones. Bastaba recorrerla o quedarse quieto en cualquiera de las terrazas, pequeños puestos gastronómicos con sus toldos color de arena, para sentir un eco de la diversidad del mundo. Dos deidades abrazadas hasta confundirse, la Belleza y la Sabiduría, presidian el río humano; remolinos de risa y de placer carnal, remansos de estudio, espumas de fantasía, curso ledo de horas que se esperaban con impaciencia y que se iban quedando atrás, sin dejarnos sospechar cómo concluirían por petrificarse en un ayer doloroso y macizo.

¡Días de ventura, días de riqueza, noches en que añoramos un Josué para detener la luna del ensueño, y en las que el sueño nos parecía un robo de vida! Melenas, pipas. Babel deseosa de entenderse, irregularidad, gulas, abstinencias, vísperas, muchachas generosas de su cuerpo, miserias, esperanzas, bravatas contra el Destino, casos, cosas, el "nunca" y el "siempre" en los labios y el "ahora" en la audaz voluntad ¡Todo lo que se ha ido!.. Todo lo que vemos nostálgicamente en otros poseedores de la que fué propiedad nuestra, en la visita que a cada viaje hacemos a este pedazo de bulevar.

Visita melancólica, de deber; visita de cementerio. Bajo las losas de esta acera hay enterradas millares y millares de juventudes. Los compañeros no han de enfadarse si nos hallan en este pedacito de SU PARIS con la cabeza baja, buscando un epitafio. Besos, canciones, ramitos de muguet y violetas, lecciones, casi fragantes también, de Bergson. Enrique Diez-Canedo, ya hiperbóreo, ya erudito, mas aún con un ramo de rimas en la diestra; Eugenio d'Ors, encinta de un sistema filosófico en un cuartito lleno de libros del Hotel de San Luis; Xaudaró inventando un aeroplano rebelde a las leyes de la gravedad y una brújula tan infalible para ir por todos los ámbitos del orbe, que bastó que entrásemos con ella en el Bosque de Bolonia para que nos extraviásemos sin remedio; Alberto Insúa, prolífico, alegre, bueno, observando con sus ojillos un poco prendido el mundo que iba a reflejar en sus libros después; Moyano, a quien los abismos sensuales del París de pereza y de lujo devoraron; Gómez Carrillo, con su pluma y sus músculos prontos y su mirada de cansancio; Romo Jara, Manuel Machado, Ciges Aparicio, Federico Ribas, Javier Bueno, Gregorio Martínez Sierra, Jesús Castellanos, Zamacois y tantos más... ¡Acaso hoy también en esta acera de los paseos de antaño, os encuentre con los ojos caidos hacia estas losas que cubren lo que la vida nos mutiló y está enterrado para siempre!... ... ...

..Este pedacito de bulevar, con sus árboles, sus cervecerías, sus puestos de libros, sus piedras patinadas de tiempo, ha sido el trampolín de saltos indefectiblemente mortales. No en balde basta torcer una calle llena de librerías ilustres para ir a dar al Panteón. Aun los que, a semejanza del payaso de Banville, rompieron al saltar el papel de seda de la luna y entraron en la gloria, cambiarían el sabor de ceniza de hoy por aquel ir y venir inflamado, embriagado. Un día, tras el poeta Henri de Regnier, para verlo de cerca, estuve a punto de transponer uno de los puentes. ¡Cuán lejos estaría él de figurarse que era mirado casi con mirada de amor por un extranjero que llevaba una de sus frágiles ODELETTES entre los labios!... Ayer me pareció verlo entrar en el edificio de la Academia; hacía frío y ni siquiera esbocé el ademán de desentumecer mis piernas y dar unos pasos a fin de comprobar si era él. ... ...

Esta primera visita a nuestra antigua propiedad la realizamos siempre solos, por pudor. Bajo el plomo levísimo del cielo de París, al salir del cráter del Metropolitano, el paisaje, ayer familiar, se nos ha aparecido de súbito, y un momento la emoción ha sido tan viva que, a la vez dolor y anestesia, hemos cerrado el largo paréntesis de tantos años y nos hemos sentido de nuevo nuevos, a la sombra de Murger, retoños de primavera humana entre tantas Mimis y tantas Musetas dispuestas a prestar el corazón en miniatura de sus bocas... La ilusión ha durado poco. Pesaba tanto, que hubimos de apoyarnos, para soportarla, contra una farola. En el restaurante barato de la esquina hemos vuelto a encontrar al buen Gabriel, el camarero. "¡Venga esa mano, amigo Gabriel!.. Ya me dijeron que HIZO usted toda la guerra como un bravo... No es menester que entreabra usted la camisa; ya sé que le hirieron... ¡Ah, usted está joven!... No ha deseado usted con exceso, y por eso se usó tan poco... Sírvame usted lo que quiera, no importa... Sí, me acuerdo del día que confundió usted el verbo volar con el verbo robar y aplicó usted un "¡A le cochon!" definitivo, nada menos que a Gabriel D'Annunzio .. Esto ha cambiado un poco, ¿verdad? Acaso hayamos sido nosotros... La misma animación, el mismo vaivén de risas. De todos modos... Ni siquiera el NAVARIN AU POMME me sabe como antes. Me he acostumbrado a comer en los restaurantes caros del otro lado del río. ¿Qué quiere usted? Grandeza y servidumbre de los años. ¡Adiós!"

No, queridos compañeros, no. Quédense ustedes tranquilos en su París, que hace veinte años fué tan mío. Durante una semana iré de aquí para allá como un forastero. Hasta la torre Eiffel, "candelero vacío que da miedo a las golondrinas", según la bella contrarrima del gran semidesconocido P. J. Toulet, me ha parecido rara. Y en cuanto pueda voy a cerrar mis maletas. Por muy extraño que me parezca el pasar por París como un cometa melancólico, no me causará el dolor de sentirme yo mismo extraño, casi intruso, en esta terraza de mi bulevar Saint-Michel, en donde escribo este artículo deshilvanado y torpe, en el cual, si no tuviera prisa; me entretendría en contar con superstición las veces que las letras R. I. P. se han repetido.

Febrero, de 1928.

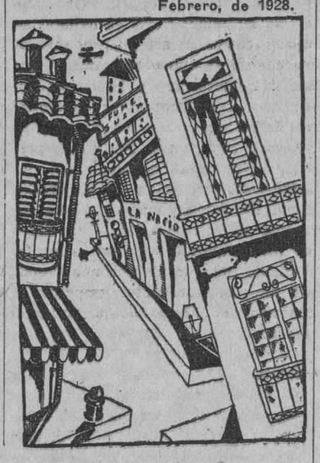

A. Hernández Catá

Gente de Hoy

DELAHOZA

UNA manzana de Adán exagerada,—o una nuez. Ojos verdes, claros. Nariz larga, recta. El sombrero "dernier cri", o sin sombrero, que para él es lo mismo. Pantalón ancho, un tanto imperialista, modelo principegalesco. Y bajo cualquiera de los brazos, el último libro llegado, o una revista: "Amauta", "Martín Fierro", "Nosotros", "Forma. ."

Cuando los que "mandan" en el DIARIO o los "elementos directores", como acertadamente los llama nuestro compañero Gómez de la Serna, ya que eran 3, como los "elementos" de los antiguos—me encomendaron la confección del SUPLEMENTO, yo—Pedro de Toledo—, estudiante y aventurero, hombre de mi tiempo; no conocía a Delahoza, ni a Gerardo del Valle, poeta de vanguardia, ni a José F. Botet, ni a Hernández Cárdenas. Tampoco a Mazikes, ni a Mur y Oti, Ramón Guirao Landaluce, Pita Rodríguez, Navarro Luna..., y demás jovenes escritores.

DELAHOZA

Un día entre los "pipiolos" que rodeaban a otro que me visitaba, destaqué la figura juvenil de un desconocido, miraba inteligentemente y sus ojos decían muchas cosas, aunque no hablaba.

—Y este, qué hace?—pregunté. ...

Era poeta, ensayista, estudiante de las nuevas corrientes ideológicas. Al cabo de 2 semanas, apareció en EL SUPLEMENTO un poema de Delahoza, titulado "SOL", magnificamente ilustrado por Zoehrer. Era un poema nuevo, lleno de originalidad, con imágenes elegantes. Y habíamos encontrado otro un poeta y un hombre de su época... Y yo muy orgulloso—tanto como de Tallet, del sencillo José Zacarías, del folk-lórico José Z. Tallet—que si es de mi promoción.

Luego vinieron las notas críticas de Delahoza; las conversaciones, las disputas de buena ley... y, mas versos. Partimos libros y amigos, como el pan y la sal de los árabes. Cada día estaba mas contento del "nuevo", del "pipiolo", más joven que yo. (YO: 30 años...; las máculas del medio, de mi generación y las 30 mías, muy mías). No había tenido miedo en acoger y proclamar el primero, al nuevo en todo su valor. Porque es Delahoza: inteligente, con un vasto caudal de buenas lecturas; bien informado de las literaturas de vanguardia, tanto hasta afirmar que Pablo Neruda es un "poeta de hoy', aunque otros "poetas" no lo crean así. Además muchos sabemos que puede hacer un soneto tan bien como Andrés Núñez Olano el mejor sonetista del momento, según algunos. No hay que añadir que Delahoza no los hace.

Como producto de esa vida apenas comenzada hace 20 años, es Delahoza, materialista, interpreta económicamente la Historia. Rebelde por temperamento, protesta contra las injusticias, por convicción. Tiene una facultad de discernimiento a primera vista, que ya un obeso catedrático de literatura quisiera poseer. En su espíritu florece la generosidad, anhelo de justicia en su corazón. Valor en el pensamiento y en la acción; agilidad en todo. Sus poemas, sus críticas, sobre todo cuando afirma que el arte debe ser humano, que el hombre tiene la responsabilidad de ser fiel a la época que vive, poseen la virtud —"y no la menor!!!,"—de enfermar a los retrógrados... y de hacer pensar a los que saben oir.

Errores... Pero es que creiáis en la Perfección?

Quién de vosotros puede tirar la primera piedra? Desplantes?..... Cuando se tiene una manzana de Adán, como la que proyecta el "precosísimo D" en su gaznate, ¿cómo resistir la tentación de reir a carcajadas?

Capaz del máximun de sacrificio creo a Delahoza. Si está errado hoy, por falta de perspectiva, por obsecación del momento, yo sé que mañana por los mismos caminos—caida la venda y destruído el falso miraje—nos encontraremos al mismo lado de la barricada, allí donde flote la bandera de la Justicia, donde la defensa de nuestra tierra exija el esfuerzo de los mejores.

Lo demás.... Solo quiero. hacer constar que del propio modo que yo —Pedro de Toledo—me envanezco de Tallet y de Carlos Montenegro "orgullo de scout y de joven scout",—siento como míos, todos los orgullos y las victorias que ha logrado, y seguirá logrando, este camarada, que usa pantalones anchos, y que siempre lleva bajo cualquiera de sus brazos libros y revistas, y que recuerda vagamente al Saint-Just de Cocteau y al Rubén Martínez Villena, de Peña. Febrero, de 1928.

Pedro de Toledo

Mañana Campesina

Bosteza la mañana
se alargan las veredas
sobre las sabanas
los árboles
se peinan los cabellos
frente al espejo de las charcas
i la neblina
bocanada de humo
del cielo
sosiega la campiña
los campesinos
agitan en la alforja de sus pechos
mil gritos mañaneros
que se destrozan en los riscos
mientras de los postreros
sale el clamor de las esquilas
i se ahoga en los pinos

DELAHOZA

M.E.C.D. 2016

HUMORISMO

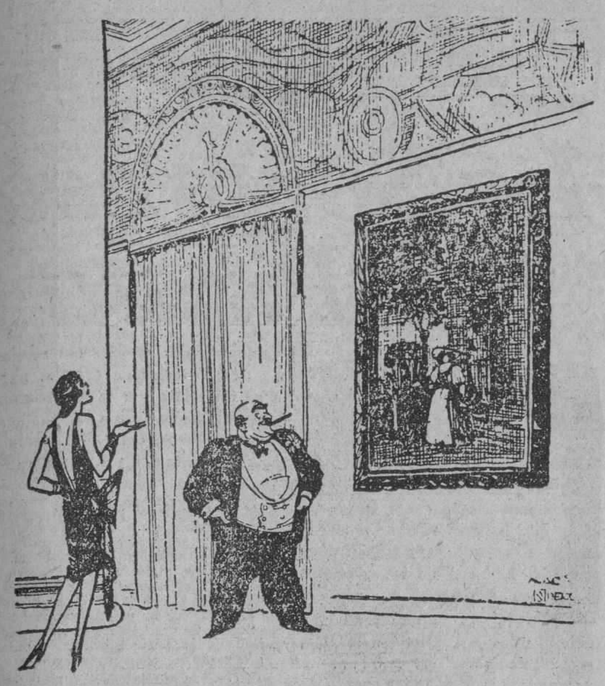

EL NUEVO RICO.—Como de Rubens lo compré yo.
—¿Auténtico?
—¡Garantizado por tres años!
(De "Passing Show", de Londres).

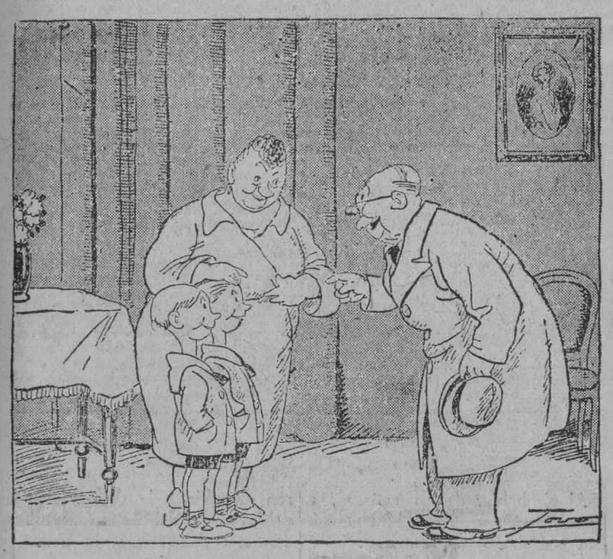

—¿Dice usted que son gemelos?
—Sí, señor; pero éste es el mayor. Le lleva a este otro siete minutos.
(De "La Voz", Madrid).

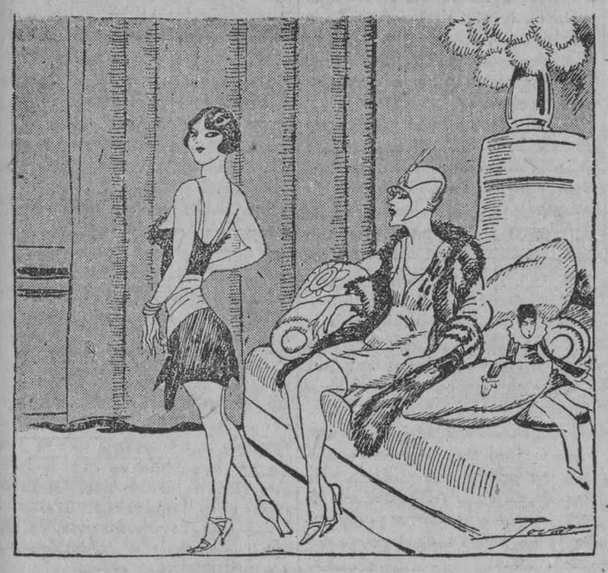

—Qué, ¿te gusta el vestido?
—¿No te parece que está un poquito largo?
(De "La Voz", Madrid).

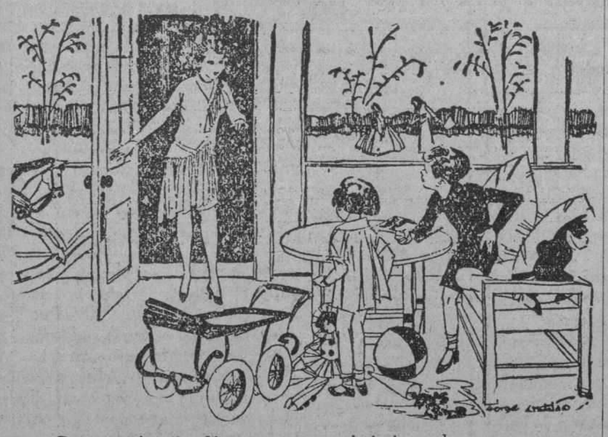

—¿Pero qué hacéis? Yo creía que estabais jugando.
—Estamos jugando a los matrimonios.
—¿Y para eso armáis tanto escándalo?
—¡Claro!... ¡No ves que le estoy pidiendo dinero para un sombrero nuevo!
(De "Passing Show", de Londres).

La Ruina del Café "El Fénix"

Por MARIO LEZCANO ABELLA

Especial Para Diario de la Marina

1

ME arruinó un sinvergüenza a quien tuve por amigo largo tiempo. Me arruinó y me tomó el pelo. Porque me arruinó entre abrazos, sollozos, lágrimas, alaridos y palmadas en los hombros. Hoy no tengo sobre qué caerme muerto por culpa de ese infame. El es el culpable también de que mi mujer me abandonase Fué para mi una verdadera maldición.

(Así habló don Antonio Pérez, el que fue dueño del café "El Fénix", el establecimiento de bebidas mas concurrido de la Habana, aquel en un tiempo célebre por sus "coktails" y por sus heterogeneos parroquianos).

—Mi enemigo no fué otro que Cayetano Medina, el albeitar borracho, gran frecuentador de los cafés y **bars** de la ciudad, famoso por sus escándalos, sus bromas y sus risotadas y que disfrutó mucho tiempo de las simpatías y la amistad de los muchachos de la "Acera del Louvre".

Cayetano era el parroquiano predilecto de mi casa. Se pasaba las horas en "El Fenix" apurando copa tras copa, rodeado de un coro de devotos de su buen humor y fantasía. Mostrábase amable y generoso, excepto los días en que bebía más de la cuenta. Le tomé afecto y permití que fuera amigo de mi mujer a la que trataba con gran deferencia.

De pronto se operó un extraño cambio en Medina. Iba al café, pedía una copa, probaba el líquido y prorrumpía en gritos estentóreos:

—Antonio, ¿que pasa en este café?. Ya no se puede venir aquí a tomar un trago! Lo que me dan no es lo mismo de antes. El ron es tan malo, tan desagradable, que le he tomado repugnancia a esa bebida. ¿Qué? ¿Me va a ocurrir lo mismo con el coñá? ¿Es que se pretende acaso en esté café curarme de mi vieja afición a las curdas?

Al día siguiente se repetóan los gritos, los gestos de cóleras y asombro:

—Antonio, esto es atroz ¡Esto es insoportable! Parece que te has incorporado a una sociedad de templanza yanqui. Tratas de acabar con los borrachos? O rectificas, Antonio, o no vuelvo por tu casa.

Al principio me figuré que toda aquella algazara, aquellos desplantes, no eran otra cosa que bromas de Cayetano o manias de beodo. Pero a fuerza de repetirse me llegaron a parecer desagradables. Las protestas de Medina iban en aumento. Noche tras noche los dependientes abrían botellas y mas botellas que el borracho y sus amigos probaban y rechazaban indignados, hasta dar con una que, según ellos, reunía los requisitos necesarios al bebedor que se respeta algo.

Una noche en que mi paciencia se agotó, decidí tomar una determinación. Esperé al día siguiente y aprovechando que Medina apareció en el café sosegado, plácido, cortés, lleno de urbanidad, le llamé a parte y le supliqué que no continuara con sus bromas, pues éstas empezaban a afectar al crédito de mi establecimiento.

Cayetano era el parroquiano

—Cayetano—le dije; eres, además del mejor de mis parroquianos, mi amigo. Tus diarias protestas, tus inculpaciones, tus continuas griterías contra las bebidas de mi casa comienzan a causarme perjuicios. Son muchos los que, como tu, rechazan mis licores. Si es una broma te ruego que la suprimas. Si es que no te gusta mi ron ni mi coñá, cambia de café. Seguirás siendo mi amigo, pues no me enojaré. Yo no fuerzo a nadie a que venga a mi casa.

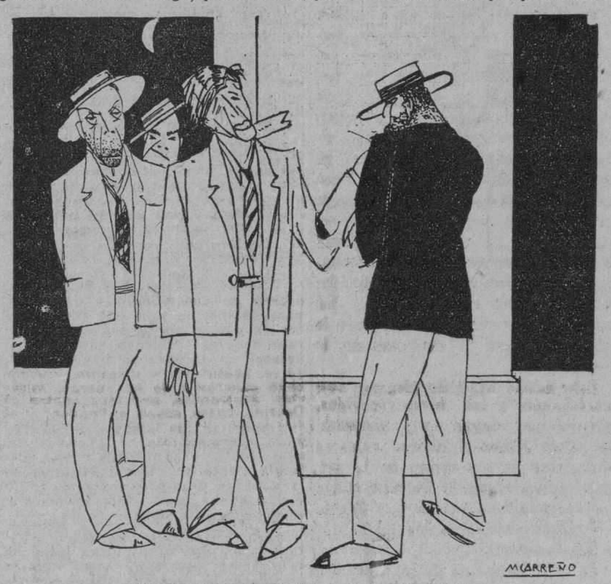

Hace pocas naches me encontre

Medina me escuchó con atención. Mientras hablaba sus ojos me miraban con ternura. Cuando terminé me dijo:

—Querido Antonio! Yo soy tu amigo de verdad. Te estoy, además, muy agradecido. Me has prestado un servicio que jamás podré pagarte. A causa de la mala calidad de tus licores he llegado a aborrecer la bebida. Desde hoy no tomo una gota mas de alcohol. Me dedicaré a los refrescos y al café con leche. Querido Antonio—repitió, echándome los brazos al cuello,—eres mi salvador! Te has sacrificado por mi. Porque, no me lo niegues, a propósito has adquirido lo más malo que pudiste hallar en plaza. Con una abnegación que mis hijos bendecirán, has hecho cuánto has podido por lograr que no siga emborrachándome. Venciste. Desde hoy ¡ni gota! ¡Pero ni gota, Antonio!

No supe que decirle. Me fuí al mostrador lleno de ira y le formé un escándalo al cantinero, un buen chico de Cangas de Onís.

Ilustrado por Carreño

2

Desde aquella tarde, para mi inolvidable, Cayetano Medina no volvió a consumír licores en "El Fenix". Llegaba a la hora de costumbre y ocupaba su mesa de siempre. Rodeabanle enseguida sus amigotes. Daba una palmada y pedía al mozo un vaso de jugo de piña o de naranja o una taza de café. Empezaban inmediatamente las bromas, los comentarios sobre la política del día o los chismes a que él era muy aficionado.

Uno de los presentes instaba a Medina que tomase un ron o un coñá. Medina rechazaba la invitación Insistía el amigo y Cayetano exclamaba a grandes voces:

—De ninguna manera. He decidido no beber. He tomado odio al alcohol. Me repugna el ron. Me da asco el coñá. Me dan fatigas cuando huelo un coktail. He dejado, señores, de un borracho mas. Gracias a Antonio! Las bebidas del café "El Fenix" me han curado. Antonio ven acá para que te de un abrazo. Antonio ¡eres mi padre!

Empezó a correr por todas partes la nueva de que ya Cayetano no bebía. No se hablaba de otra cosa que de mi sacrificio, vendiendo bebidas malas para que mi amigo cobrase odio al alcohol. Uno de los clientes y contertulios de su mesa, que era periodista, me dedicó una crónica en su periódico. El director del semanario "Los jijoneses de Cuba" publicó mi retrato .Hasta se dijo, en broma desde luego, que un concejal, cliente de mi casa, pediría en el consistorio que se bautizase con mi nombre una calle de la ciudad.

Pero la clientela empezó a disminuír. Llegaban muchos al café a felicitarme, pero no consumían lo que antes. El café iba cada vez peor. Resultaba inútil que yo negara, a veces colérico a veces con el mejor humor del mundo, lo que afirmaba Cayetano.

Este no faltaba una sola noche a su tertulia. Pedía un refresco y cuando era mas numerosa la parroquia, se ponía en pie para loar mi acción y para llamarme "papá" a gritos .

Meses después tuve que cerrar el establecimiento. Sufrí miserias Mi mujer, harta de llevar una vida sombría en la que llegó a faltar el pan una mañana me dejó para irse a vivír con el Concejal que pretendia, ¡el canalla!, ponerle mi nombre a una calle de la Habana.

3

Hace pocas noches me encontré en la Plaza del Polvorín con Cayetano Medina. Iba acompañado de sus amigotes y borracho como una cuba. Al verme me gritó:

—¡Imbécil! Creiste que me habías regenerado. Te empeñaste en que odiase el alcohol, porque me tenías envidia. ¿Qué lograste, estúpido? ¡Arruinarte! A eso contribuí yo, idiota, con la moncerga de tu sacrificio. El que se empeña en curarme del vicio, se.... fastidia. Soy muy grande y tengo muchos pelos en la cara para que nadie se crea que puede ser mi papaíto!

—¿De modo que su marido se va a dedicar a la política?
—¿Qué quiere usted que haga? ¡No sirve para nada!
(De "Pêle Mêle", de París).

FLEMA BRITANICA

EL HIJO (a quien se ha dado por muerto en la guerra europea, presentándose en su casa a los trece años de marchar al frente).—¡Buenos días, papá!
(De "Il Sécolo").

EL DOCTOR.—Esa salud está muy quebrantada. Nada de ejercicios violentos. ¿Qué es usted?
EL ENFERMO.—Anarquista.
EL DOCTOR. — Pues no tire usted ninguna bomba en quince o veinte días.
(De "Passing Show", de Londres).

—Fué el mismo año de aquella terrible epidemia. ¿Se acuerda usted?
—¿No he de acordarme? ¡Hermoso año! No he conocido otro mejor.
(De Le Rire", de París).

Un Hombre y un Perro

(Viene de la página I)

vando instintivamente la mano al cabo del machete, y con el perro siempre tras él, cogió Cabrera por el cauce, con muy poca agua entonces. Anduvo largo trecho, con la misma cautela de antes, adivinando entre los mil ruidos del monte los que pudieran ser desusados, pronto a distinguir, con sus ojos acostumbrados a los infinitos engaños de la sombra, las visiones fuera de lugar...

De pronto, en el sitio en que el río y una cañada se juntaban, se paró, extremecido por intenso escalofrío: ¡junto a su espalda, pegada al oído, una voz (voz extrahumana, hasta entonces por él jamás oída) había pronunciado su nombre...! ¡Juan...! Juan...! dos veces, indistintamente.

Nublados los ojos, las sienes batiéndole locamente, ahogada la palabra, fué encogiéndose hasta quedar pegado a la tierra, sin osar volver la cabeza, sin atreverse a mover las manos.

En el cerebro le bailaban las palabras mágicas del conjuro... "En nombre de Dios, dime quién eres..." Le parecía pronunciarlas y le parecía que nadie podía oirlas; creía gritarlas sin resultado alguno, como si, más pesadas que el aire, las palabras milagrosas rodaran **a sus pies**, apenas salidas de sus labios. Y sintió unos brazos fríos, como de hielo; unos brazos cuyo poder sabía era superior a todos sus esfuerzos, rodearle el cuello y un cuerpo de gravedad inmensa, caer sobre sus espaldas...

3

Dos sacos, abiertos por las extremidades y embutidos en dos fuertes varas de ocuje, servían de lecho al "viejo de Gavilanes", el curandero de mala fama, Juan Cabrera. Hasta el rancho y hasta la pobre cama llegó arrastrándose, cuando clareó el dieciseis de Agosto. Agitado por intenso temblor, durante cinco días estuvo debatiéndose sobre la débil armazón que crugía y hacía crugir a su vez, toda la choza, mientras, bajo el leche, Verdugo, más flaco que nunca, casi transparente, gruñía amenazador a las gallinas que, todas las mañanas y todas las tardes, se agrupaban a la puerta, extrañas de no recibir su diaria ración de maíz.

Al quinto día, el enfermo se levantó. Apoyándose con las manos al borde de la cama, el cuerpo doblado hacia adelante, se mantuvo un momento; respirando con dificultad. Parecía una inmensa hoja de guadaña, a cuyo extremo se enredaban, como hierbas secas, el caballo, la barba y los bigotes.

Tenía sed, mucha sed... Desde donde estaba, estirando el cuello por encima de un pilón de maiz, examinó la vasija del agua... ¡Ni una gota...! Dejóse caer de nuevo sobre los sacos, deshecho de amargura y desesperación; pero aquel fuego que sentía en las entrañas, le irguió otra vez y le empujó fuera, a la esperanza de la aguada, recogida en un hondón del río, entre jagüeyes y pomarrosas.

Dió algunos pasos... ¡No podía!!!: las piernas se le doblaron y quedó a gatas, junto al perro, dispuesto a seguirle. Y a gatas, apareado al can heroico (dos bestias macilentas y atormentadas), salió al **limpio** y sobre el **limpio**, al brillo que moría en el río.

Insensible al filo de las piedras y al fuego del sol que le quemaba las espaldas; ensangrentadas las manos y las rodilla, atravesó por entre los surcos del boniatal, levantados a uno y otro lado del trillo, pasó junto a las cañas de maíz, resecas y sin fruto pero enhiestas todavía; espantó con su presencia al caballejo dorado, que después de cortar con los dientes la soga que lo sujetara; devastaba ahora cuanto antes le era vedado... Cubierto de tierra el rostro sudoroso, la boca entreabierta, las fauces encendidas, hinchado el pecho por un estertor de agonía, llegó hasta la orilla de la poceta, a la cual se bajaba por una escarpa, labrada por las aguas en la roca. Detúvose un segundo. Enseguida, con los ojos tendidos desde el profundo cóncavo de las órbitas al cristal del charco, adelantó el busto, levantó una mano. Las fuerzas le faltaron... Siguiendo la línea inclinada de la escarpa, cayó, chocando una y otra vez contra los salientes de la piedra, desollándose las mejillas, destrozándose la boca, hasta quedar exánime; un brazo estirado, el otro cogido bajo el peso del cuerpo; entre el pelo enmarañado y sucio, un surtido, que iba enrojeciendo el borde de las aguas.

El perro, hinchado y como un odre a punto de estallar, acudió al hombre caído. Ladró con ellos para despertar a su amo y compañero; luego lamió la sangre de la herida durante unos minutos y se fué a echar.....

... ...

La noche sucedió al día y de nuevo brilló el sol y otra vez las sombras cubrieron la tierra... Verdugo, aullando lastimeramente a los pies del muerto, a los pájaros, a las nubes, a la luna, no se apartó del cadáver.

Cesó de aullar y todavía, enseñando los dientes blancos, de prodigiosa blancura, pretendió durante algunos días defender el cuerpo corrompido, contra las auras tiñosas que le despedazaban... Al fin, él también se tendió, rígido, sobre la tierra húmeda.

Y de allí a poco, el caudal del río, engrosado por la lluvia, levantó las carroñas del hombre y del perro, arrastrándolas corriente abajo, hasta arrojarlas sobre la ribera de un remanso, entre un montón de troncos y ramas deshechos.

En el **conuco**, el caballo dorado cebaba su hambre en los plantíos, las gallinas cogían el monte y, entre las pencas del **varaentierra** (ocultas por el verdor de los bejucos) fabricaban nidales los ratones.

Habana, Marzo de 1928.

M.E.C.D. 2016

Sección

NOTAS EDITORIALES

Santiago, la Antigua Capital de Cuba

De la estación ferroviaria de San Luis, donde quedamos el domingo pasado, el tren se dirige a Santiago de Cuba, cruzando, por su parte más baja, la gran Sierra Maestra, que desde Bayamo veíamos allá lejos, extendida de Cabo Cruz a Guantánamo. Los paisajes son majestuosos y bellos en este corto trayecto. El Cristo, Dos Bocas y Boniato, son las estaciones principales. La primera es famosa por las frutas que se producen en sus cercanías, reputadas como las mejores de Oriente y quizás de toda la Isla. Cuando la locomotora comienza, de lo alto de la Sierra, el descenso hacia Santiago, empiezan a verse hermosas y pintorescas residencias rodeadas de jardines, bosques de frutales y plantas decorativas, todo encuadrado en un marco de grandes lomas cubiertas de vegetación. Se advierte que nos acercamos rápidamente a una gran ciudad.

El tren se aproxima al fondo de la gran bahía, extendida de Sur a Norte, pasa junto a las grandes fábricas de Bacardí y deja a la derecha algo distante, el cementerio de Santiago. Tienen en él su sepulcro tantos próceres cubanos, que bien puede considerársele como un gran Panteón nacional. Reposan aquí los restos de Martí, no lejos de los de Céspedes, y recordando aquellos versos del Apóstol de nuestra Independencia que dicen:

Yo quiero cuando me muera,
Sin patria pero sin amo
Tener en mi tumba un ramo
De flores y una bandera,

las escuelas públicas de la ciudad, por turno, envían diariamente una comisión de niños a depositar un ramo de rosas frescas sobre el mármol que cubre los despojos del Mártir de Dos Ríos, junto a una bandera cubana allí guardada en una urna. La amorosa ofrenda hecha por niños, resulta más tierna y conmovedora todavía.

Santiago, como buena ciudad antigua, tiene un trazado muy irregular, con calles estrechas y tortuosas, y debido a que está edificada en un terreno quebrado; muchas de dichas calles son muy empinadas. Las hay que son una verdadera escalera, por la cual no puede transitarse sino a pie. La ciudad tiene lugares muy animados, una hermosa catedral, grandes hoteles, magníficos establecimientos comerciales, clubs muy reputados como el "San Carlos" y "Luz de Oriente", y dos espléndidos edificios públicos, que son el Palacio del Gobierno Provincial y el Museo y Biblioteca, que está enfrente, donado a los santiagueros por don Emilio Bacardí, prócer que murió hace poco tiempo. La Escuela Normal, donde se preparan las maestras y los maestros de la Provincia, ocupa un hermoso edificio, situado en una altura desde donde se domina un paisaje muy amplio y hermoso.

En nuestro último viaje a Santiago hemos podido admirar cosas nuevas, que indican el constante progreso de la antigua capital de Cuba. Entre las más hermosas, se cuenta la Avenida de "Victoriano Garzón", que va a un barrio moderno llamado "Vista Alegre", que es el Vedado de los santiagueros. Dicha avenida es un bello paseo. Cuando se llega a la extremidad del mismo, se admira el círculo de montañas que rodea a Santiago, dando una fuerte impresión de grandeza. Santiago es hoy la ciudad más importante de todo el mar Caribe o de las Antillas, mis lectores pueden comprobarlo en el mapa si lo desean, además de ser la de mayor valor histórico. Cuando se le termine su gran acueducto en construcción y se pueda hacer el alcantarillado y pavimentar las calles, creemos que será una de las primeras ciudades de la costa americana del Atlántico. En bellezas naturales y en grandes recuerdos referentes a la historia de Cuba y de la América, pocas la igualarán. No obstante, quizás lo más notable y bello de Santiago no es la ciudad misma, sino sus alrededores, de los cuales tal vez hablemos otro día.

SOLUCIONES DEL DOMINGO ANTERIOR

Solución del Crucigrama remitido por el niño Francisco Betancourt:

HORIZONTALES

1—Istmo.
5—Ford.
9—Lolita.
14—Creo
15—Arrea
16—Así
17—Ruta
19—Lía
21—Aralia
23—Ras
24—En
25—Lo
27—Ar
29—Arpa
30—Ron
33—Sem
36—Luz
37—Te
38—U. S. Navy
39—Cal
40—Liga
42—Ra
44—Peso
46—Pan
48—Fe
49—Ama
51—Tos
52—Lituania
56—O. R.
57—Ben-Hur
58—Rosa
60—Rada
62—Astas
64—loma
65—Alí
67—No
68—Pro
69—Olor
70—Bota
71—A. M.
72—Astro
73—Sano
74—Ele

VERTICALES

1—Ica
2—Sr.
3—Fea
4—Mora
5—Fría
6—Ora
7—Re
8—Dar
9—Las
10—Os
11—Liar
12—Tren
13—Aun
15—Alpes
18—Al
19—Lacrar
20—Jr.
22—Artesana
26—Os
28—Púa
31—Osa.
32—Sal
34—Elena
35—Mi
41—Grúa
43—Amo
44—Por
45—Ola
46—Patón
47—Nos
48—Tema
50—Asa
53—Foro
54—Naos
55—Isla
57—Bote
59—Ala
61—Dos
63—Aro
64—Col
66—J. M.
68—P. R.
70—Be

SOLUCION AL EJERCICIO DE IMAGINACION

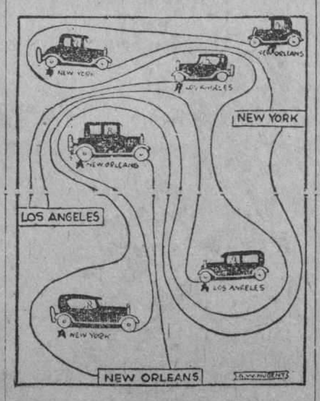

Crucigrama No. 24

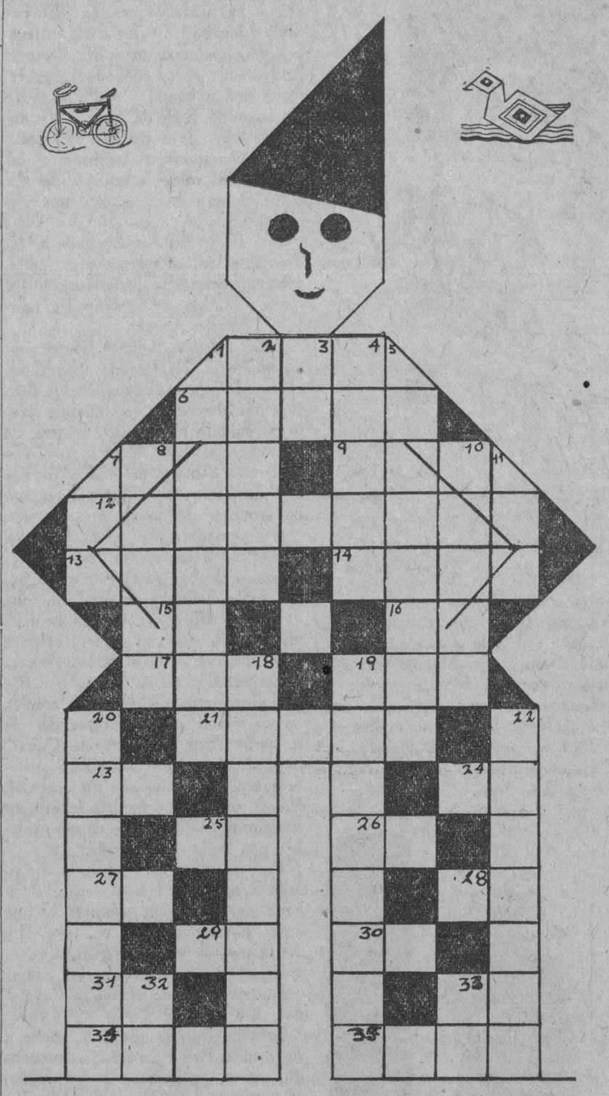

Horizontal

1. No es larga.
6. Mandato.
7. Nombre de letra.
9. Costado.
12. Letras mal hechas.
13. Nombre persa.
14. Arrecife.
15. Contracción.
16. Musical.
17. Hijo de Noé.
19. Número.
21. Mujer muy culta.
23. Iniciales de un Presidente de los Estados Unidos.
24. De él.
2ú. Dona.
26. La patria de Abrahán.
28. Río de Francia.
29. Una de las tres virtudes teologales.
30. Negación.
31. Musical.
33. Artículo.
34. Continente.
35. Sirven para ver.

Vertical

1. Lugar donde se guardan los animales (plural).
2. Refrescar una cosa al aire.
3. Iniciales de la República Dominicana.
4. Donde se hacen las telas.
5. Estudio del cuerpo humano.
7. Yo (latín).
8. Partes de un árbol.
10. Fácil de conducir.
11. Constelación.
18. Niña malcriada.
19. No es sustraendo.
20. Mujer dedicada al magisterio.
22. Nombre que también se da a las Islas Bahamas.
32. Del verbo "ser".
33. Artículo neutro.

(La solución en el próximo número).

¿Como llegó el topo hasta donde está la rata?

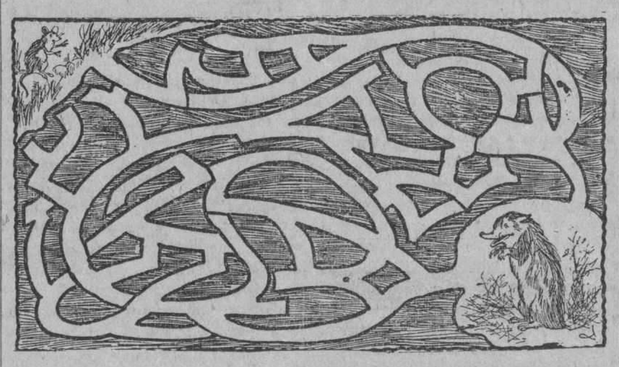

Costumbres de Otros Países

Páscuas de Resurrección

Entre nosotros las Pascuas Floridas representan simplemente el fin de la Cuaresma. En la Iglesia Católica se celebra misa solemne y los altares revisten sus galas después del duelo y recogimiento de la Semana Santa, para festejar en este domingo la Resurrección de Nuestro Señor Jesucristo a los tres días de su crucifición y muerte. Todos hemos pasado varias semanas de vigilias y abstinencia y en este día recobramos la alegría, se reánudan las fiestas. Ya está permitido reir y bailar.

Pero en los Estados Unidos, la celebración del día de hoy es mucho más original y tiene otros aspectos, además de la festividad religiosa.

Se envían felicitaciones impresas lo mismo que en Navidad y a los amigos más íntimos o cercanos se les regalan plantas envasadas en cajoncitos de colores y adornadas de cintas o ramos de flores, preferentemente de lirios pascuales, (emblema de pureza) con que se ven obsequiadas las jóvenes por sus admiradores. En algunos lugares se regalan también otras cosas, recuerditos insignificantes y hasta joyas u objetos de mayor precio.

Al igual que la Navidad se caracteriza por las flores de Pascuas; arbolitos de Navidad; Santa Claus cargado de juguetes; colores rojo y verde; pavos y golosinas, las Pascuas Floridas, que señalan la entrada de la primavera busca en los campos sus símbolos festivos. Las flores y especialmente los lirios, tulipanes y azaleas que son los primeros en abrir sus corolas en las brisas cálidas del verano; las avecillas y animalitos que aparecen después de sus peregrinaciones de invierno, tales como el petirrojo, los azulejos y los conejitos. Los pollitos, que salen de sus cascarones en tan grandes cantidades por esta época. Y a causa de su relación con estos últimos, los huevos constituyen factor importante del decorado. Es más, en algunos países los pintan y colorean de antemano en diseños curiosísimos, transformándolos de su aspecto corriente a objetos verdaderamente artísticos.

Si desearan mis lectores ensayar algunos de los juegos tradicionales del día, podrían pintar con acuarelas diez o doce huevos de gallina, esconderlos en diferentes sitios del jardín o de la casa e invitar a unos cuantos amiguitos para que tomen parte en el "descubrimiento de los huevos". Se dará un premio al que encuentre mayor número de ellos en un tiempo determinado.

Otro juego muy divertido, consiste en una "carrera de huevos". Se colocan los jugadores de tres en tres en la línea de arrancada, provistos de una cuchara y de un huevo colocado sobre el suelo a la derecha de sus pies. Dada la señal, comenzará la carrera, rodando cada jugador el huevo que le corresponda en dirección a la meta. No podrán tocarse con las manos ni entrar dejar que rueden dentro del territorio del vecino. El que tal hiciese o al que se le rompiera el huevo en la prisa, será declarado "out". Eliminando luego entre los triunfadores de cada grupo de tres, se decidirá el vencedor de los finales, al que le será adjudicado un premio.

También es muy popular un juego semejante a la **Gallina Ciega** sólo que los demás jugadores o "pollos" dan vueltas alrededor de la "gallina" cogidos de la mano. La Gallina con los ojos vendados, tendrá que señalar con una varita a uno de los Pollos; éste, tomando el extremo opuesto del palo responderá: "Pío, Pío", y entonces la Gallina tendrá que adivinar el nombre del jugador. Si logra acertar, el Pollo pasará a ser la Gallina y ésta ocupará su puesto en la rueda. Pero si se equivoca, la rueda dará otras dos o tres vueltas hasta que señale un nuevo pollo. Si los jugadores no se conocen mucho entre sí, será más difícil la tarea de la Gallina, pero con seguridad que alguno de los pollos no podrá contenerse de reir o hablar y será descubierto inmediatamente.

La Sorpresa del Pirata

SEGUNDA PARTE

—¡Hijos míos!—exclamó el capitán Blasco—¡Creo que vamos a tener la suerte de poder escapar fácilmente!

Se disponían todos a bajar al bote cuando Susana recordó los tesoros que habían admirado en la bodega del barco y comunicó a su padre el hallazgo de los preciosos objetos y monedas.

—¿No te parece que sería una tontería irnos y dejarles esa fortuna, papá? ¡Ven para que veas!...

Cuando el capitán contempló aquellos tesoros, opinó lo mismo que su hija, y así, mientras que el marino herido esperaba sentado en el botecito, los tres niños fueron trasladando a la pequeña embarcación el bote de los piratas.

Divertíalos enormemente imaginar la indignación y el espanto que experimentarían los piratas cuando volviesen al buque y lo encontrasen vacío.

—Vámonos en seguida—dijo de pronto el capitán—no sea que regresen de la playa y nos pesquen aquí o por la mitad del camino y nos destrocen a cañonazos. ¿No observaron ustedes que tenían preparados seis cañones poderosísimos?

Los soldados estaban tan admirados ante el valor de aquellos niños como divertidos por la trastada que acababan de hacerle a los piratas.

Estos últimos, entre tanto, habían regresado al buque y no bien hubieron descubierto la desaparición del prisionero y del botín, cuando un centinela dió la voz de alarma al ver acercarse los botes de los soldados.

Al oir hablar de los cañones, a David se le ocurrió una idea magnífica y exclamó resueltamente:

—Pues tenemos que evitar eso. ¡Vengan conmigo, que vamos a sacarles los dientes a los cañones para que no puedan morder!

Al principio, Susana y Nicolás no comprendieron lo que intentaba hacer David; pero cuando lo vieron sacar agua con un cubo y dirigirse al cuarto de los cañones, se dieron cuenta de lo que su hermano iba a llevar a cabo.

Entusiasmados con el proyecto de David, se apresuraron a auxiliarlo en su tarea.

—¡Has tenido una ocurrencia maravillosa, David!—decía Nicolás. —Con la pólvora mojada no podrán disparar los cañones.

Y mientras Susana hacía de centinela en el puente, los dos muchachos se pusieron a llenar de agua todos los barriles de pólvora que estaban en el barco.

Después que mojaron bien toda la pólvora y echaron al agua todos los sables y picas que había a bordo, los niños se embarcaron en el botecito dejando al "Tiburón" completamente inutilizado para el ataque.

Era casi de noche cuando se alejaron del barco pirata y sólo habían recorrido un corto trecho cuando de entre las sombras vieron surgir varios botes repletos de hombres armados.

—¡Son los soldados!—gritaron todos contentísimos, y acercándose a los bottes de aquellos, les relataron lo que habían hecho en el barco de Simón el Negro.

—¡A cañonazos acabaremos con ellos!—rugió Simón el Negro— ¡A disparar los cañones! ¡Fuego! ¡Fuego!

Pero al darse cuenta de que la pólvora estaba mojada, su rabia no tuvo límites.

—Cojan los sables y las picas!—gritó a sus hombres.— ¡Al ataque!...

—¡Capitán, no queda ni un arma a bordo! ¡No nos queda otro recurso que entregarnos!...

No pudieron defenderse y al poco rato estaban todos en poder de los soldados.

Esa noche reinaba una alegría intensa en casa del capitán Blasco, que decía a sus hijos:

—Hoy, queridos niños, ha sido un día de felicidad completa. Y ahora acabo de recibir una comunicación del Rey en que me autoriza a quedarme con los tesoros que sacamos del "Tiburón", para que ellos me compensen la pérdida de mi barco. Dice también que ustedes han obtenido la recompensa que se ofrecía por la captura de Simón el Negro. ¿No les parece que pronto seremos ricos, hijos míos?

—Pues, entonces—exclamó Susana—lo primero que voy a hacer mañana es comprarle a Don un collar de plata, porque después de todo a él debemos tu salvación y la captura del terrible pirata.

FIN

MONGUITO

por Abril Lamarque

M.E.C.D. 2016

Infantil

Animales que son Camaradas

Ultimamente se exhibió en un cine de los Estados Unidos, una pelea en extremo cómica entre un perro y un gato. Lo más gracioso del caso es que la pelea fué dirigida con todas las reglas del boxeo como si hubiera sido entre dos "fiñes" aficionados a ese sport. El perro se prendía al rabo del gato con mucho cuidado, no fuera a lastimarlo, y el gato, a su vez, arañaba con sus patas al perro con gran ferocidad que era fingida. Cuando la pelea concluyó, el perro y el gato se besaron, esto es, se lamieron las caras mutuamente: todo era de mentiritas y la película se hizo nada más que para probar que los animales, que de herencia son enemigos entre sí, pueden llegar a ser grandes amigos cuando sus instintos son modificados por el ambiente doméstico.

Uno de estos casos de gran amistad entre animales es el de Rex Dear, un perro policía alemán, que vive en la Granja de Serpientes de Long Beach, California. Rex es el más feroz enemigo que pueden tener los merodeadores intrusos de aquel lugar; pero se ha dado cuenta de que las serpientes de la Granja son seres con quien se puede tener gran amistad y parece ser que ellas han pensado lo mismo de Rex porque han correspondido siempre muy bien a sus afectos. El camarada particular de Rex es una serpiente negra de Missouri que mide 10 pies de largo. Los dos, el perro y la serpiente, se tienen un gran cariño y se les ve amenudo como aparecen en el grabado: él echado y la serpiente enredada alrededor de su pescuezo. Otro animalito, una lagartija mejicana, que no podemos ver en la fotografía porque se estaba componiendo cuando vino el fotógrafo, quiso ser del grupo amigo y la pareja la ha admitido con agrado.

Nunca en la historia de la amistad entre animales diferentes, se ha registrado una cordialidad como la que existe entre Rex, la serpiente negra y la lagartija. No es que los tres se toleren, son extremadamente adictos entre ellos y se pasan juntos la mayor parte del día casi sin separarse para nada.

Rex Dean, el perro policía alemán de Long Beach, California, y su camarada la Serpiente Negra.

El Canto de las Semillas

Pensamiento de Nesbit

—Hermana morenita
(Dice un menudo grano a una pepita),
¿Estás despierta? ¿Descansaste mucho?
Yo me siento muy bien aquí, turbado;
Mas oye con cuidado
Lo que hace tiempo de despierto escucho.
Canta la golondrina,
Y a nosotros su canto se dirige.
Oyela bien, vecina.
Dice su voz sonora:
"Subid, subid, semillas, que ya es hora.
Con el vestido verde,
Asomad vuestros tallos en la era;
Que aviva el sol sus bellos resplandores,
Y con sus brisas, pájaros y flores,
Se acerca ya la madre Primavera".
—Hermana morenita, dulce hermana,
¿Oíste la diana?
¿Entiendes lo que dice? —Sí, lo entiendo.
—Y ¿qué piensas hacer? —Me estoy vistiendo.
—¿Cuándo vas a salir? —Saldré mañana.
—¡Gracias!... ¿Qué flor serás? Mirto. — Presiento
—Y yo detrás iré. —Sé bien venido.
Que no podré mirar hacia tu altura;
Mas tendré la ventura
De hablar a las abejas de tu aliento,
Y allá irán susurrando más de ciento
Para besar tu rostro soberano.
—¡Gracias, gracias, hermano!...
Y tú, ¿Qué flor serás? —Yo, pensamiento.

FIN.

(Del libro "Los primeros pasos en Castellano").

Correspondencia Infantil

Julieta Cancela (Central Limones).—Seguramente se perdieron sus soluciones de la serie anterior. No se desanime y recuerde firmar sus trabajos.

Fairy (Minas). — Recibido su cuento. Muchas gracias.

Elsa Seelig Ruibal. — Recibidas sus soluciones y su composición sobre "las flores". Gracias.

Lourdes Alfonso y Tagle.—Se le remitirán las soluciones que desea. Publicaremos alguna de sus adivinanzas. Gracias.

Hernán Coto González.—Publicaremos una de sus adivinanzas. Gracias. Están correctas sus soluciones.

José Manuel Otero.—Están bien sus soluciones. Publicaremos una de sus charadas. Gracias.

L. P. G. (Colonia "Nieves").—Gracias por su interesante cuento. Lo publicaremos.

Francisco Bethencourt.—Sus soluciones están correctas. Publicaremos el crucigrama. Gracias.

Secundino Guerra (Colorado).—Gracias por su interesante trabajo. Nos parece un poco elevado para los intereses de nuestros pequeños lectores.

Han enviado soluciones completas y correctas los siguientes niños:
Pedro Villar.
Elia Fernández (dos series).
Josefa Esther Ojito.
Hilda Sabí (dos series).
Balbina Montano Rivera.
Antonio Merino.
José Luis Oroza.
Coralia Soler.
Graciellita García.

Charadas, adivinanzas y crucigrama:
Rosa García López.
Carlos Carrera.
Carlos Carrera.
Felisa Rodríguez.
Solita Villalba Pérez.
Roberto Campoamor (Artemisa).

Han enviado laberinto, Película Revuelta y adivinanzas y ejercicio de imaginación:
Oscar, Rodolfo e Ignacio Blanco.
Graciella Fernández.
Matilde García.
Benito Bada.
Aurora Cabal.

Preguntas, adivinanzas y ejercicios de imaginación:
Olga Palomo (Holguín).
Soledad Rodríguez (Matanzas).
Esteban Granda (Remedios).

Han enviado crucigramas correctamente solucionados:
María Aldereguía.
Ofelia Roque (Guara).
Hilda Arocha y Mercedes Perdomo.

Charadas y adivinanzas:
Emma Alvarez.
María Teresa Fernández.
Panchita Herrera.
Rosalía Ruía (Tapaste).

Han ordenado la Película Revuelta:
Felipe Abraham (Puerto Padre).
Julia García.
Manuel Menéndez.
Joaquín Bago (Camagüey).
Otmara Masfera.
Orlando de Aragón.
David F. Mármol.

Envió el laberinto bien resuelto:
Margarita Meyer.

Como se Enterraba en el Antiguo Egipto

Los antiguos egipcios creían en la vida eterna y suponían que el alma, en días venideros, volvería al mismo cuerpo que temporalmente había abandonado. De aquí que considerasen como un deber sagrado el conservar los cuerpos de los difuntos.

Herodoto y otros autores antiguos nos han contado cómo lo hacían. Ello constituía un arte especial y estaba a cargo de una corporación nombrada por el Gobierno y autorizada por la ley.

A los que necesitaban sus servicios se les enseñaban ante todo modelos de momias de tres categorías y precios; el embalsamamiento de primera clase costaba nada menos que un "talento" de plata; es decir, uno seis mil francos; el de segunda, valía cerca de dos mil francos, y el de tercera, inferior a los anteriores, se hacía por una cantidad pequeña, en proporción a la pobreza de los infelices que se veían obligados a emplearlo.

En el procedimiento más caro se extraía el cerebro por las narices y las vísceras por una abertura practicada en un costado. Lavábanse las cavidades con vino de palma y se llenaban con mirra, casia y otros perfumes teniendo después el cuerpo durante sesenta días metido entre carbonato de sosa. Después, volvíasele a lavar, se le untaba con ungüentos aromáticos y se le envolvía en vendas de lino cuyos bordes se impregnaban con goma. A veces, para una sola momia, se empleaban quinientas varas de venda. Esas vísceras sacadas del cadáver guardábanse en cuatro vasijas herméitcamente cerradas, que se conocen con el nombre de vasos conópicos.

El embalsamamiento de segunda consistía en inyectar al cadáver aceite de cedro y meterlo luego en carbonato de sodio. Las momias hechas por este procedimiento quedan reducidas a huesos y pellejo. La operación más económica, en fin, se limitaba a lavar bien el cuerpo, tenerlo unos días en carbonato de sodio y entregárselo a la familia para que lo enterrase. A veces, los cadáveres, sobre todo los de los niños, se conservaban en vasijas llenas de miel y perfectamente cerradas. Las momias de las personas pudientes eran envueltas en ricas telas, en bandas de cinta y en una especie de papel almidonado que formaba un cartón grueso, por lo general pintado de dorado y con jeroglíficos y figuras simbólicas. Después, se ponían en una caja de cedro o de sicomoro, hecha de una sola pieza y también cubierta de pinturas, y finalmente, esta caja se metía en el ataúd, que era también de madera, casi siempre de una sola pieza, excepto la tapa.

En ésta, como en la cubierta de la caja interior, se representaba del mejor modo posible la fisonomía del muerto y a veces todavía se empleaba una mascarilla dorada que se aplicaba directamente sobre la primera envoltura. Inmediatamente después de proteger al cadáver contra los estragos del tiempo, procedíase a protegerle de la rapacidad de los hombres y de los animales carnívoros.

El modo de conseguirlo dependía también de la fortuna del difunto. Los cuerpos de los pobres se enterraban simplemente en la arena o se metían en una fosa; todavía se encuentran en las colinas de Tebas cuevas llenas de cráneos y otros huesos de las momias de los pobres. Los muertos de la clase media se metían entre muros de ladrillos, en un techo abovedado; los ricos eran llevados a una "martaba", sólida construcción de piedra y tierra encerrando un pozo en cuyo fondo había una cámara sepulcral, y a los reyes y príncipes, en fin, se les sepultaba en la spirámiles, que no eran sino "matabas" de colosales proporciones.

(Continuará)

CHARADAS

Mi prima repetida es nombre familiar; "Prima-cuarta", mezcla blanda y espesa; "Segunda-cuarta", denota alegría; "Cuarta-tercia" es nombre de animal; Y el todo es un insecto.
(Por el niño José Manuel Otero)

(Soluciones en el próximo número)

Núm. 1

1a. 2a. y 1a. sílaba: Mujer de Galicia.
1a. y 3a. sílaba: Cuadrúpedo.
Todo: Se come.

Núm. 2

1a. sílaba: Letra.
1a. y 4a. sílaba: Parte anterior de la cabeza.
1a., 2a. y 4a.: Espacio que se recorre corriendo.
3a.: Infusión.
Todo: Ruta.

Núm. 3

1a. sílaba: Letra.
2a. y 3a. sílabas: Arbol.
Todo: Se le pone a algunos sandwiches.

Las soluciones en el próximo número.

NUM. 4

No. 1.—
1a. sílaba repetida: Río de Cuba.
2a. y 3a. sílaba Ave.
Todo: Prenda de vestir.

NUM. 5

No. 2.—
1a. sílaba Letra.
2a. sílaba Letra.
1a. y 3a. sílaba Condimento.
2a. y 4a. sílaba Planta comestible.
Todo: Insecto que zumba mucho al volar.

NUM. 6

No. 3.—
1a. sílaba Se come.
2a. sílaba Planta.
3a. sílaba Dios egipcio del sol.
Todo: Animal feroz.

Las soluciones en el próximo número.

Epigramas

Un viejo a un labrador
Díjole con cara adusta:
—¡Pasto al mulo y del mejor!
Y él contestó:—Sí señor,
tengo del que a Vd. le gusta—

Con ceño bastante adusto,
Por Dios y Santa María
Un joven sano y robusto
Me pidió limosna un día.
—Vete a cavar, dije yo—
Y arrugando el entrecejo:
Limosna, me contestó,
Le pido a usted, no consejo.—

COLMOS

No. 1.—El colmo de la "fuerza".
No. 2.—El colmo de "los colmos".
Remitidos por el niño José M. Otero.

(Soluciones en el próximo número.)

---

1. ¿Cuál es el colmo de un sordo?
2. ¿Cuál el de un relojero?
3. ¿El de un avaro?
4. ¿El de un bebedor?
5. ¿El de una manejadora?

Las soluciones en el próximo número.

Pequeñeces

PRECEPTOS HIGIENICOS

La comida conveniente
ni fría, ni muy caliente.

Si comes mucho picante,
enfermarás al instante.

Quien la fruta verde come
a una enfermedad se expone.

Si bueno quieres estar,
del dulce no has de abusar.

T. Góngora.

Adivinanzas

1.—Una dama caminaba
Por donde nadie camina,
Y a cada paso que daba
Cierto galán se le arrima.
(Por la niña Lourdes Alfonso Tagle)

2.—Alto por alto redondo como un plato.

(Por el niño Hernán Coto González)

No. 1.—¿Cuál es el pez que usa corbata?
No.2.—¿En qué se parecen un tren y una manzana?
No. 3.—
Subida en alto estoy
Tengo corona de rey
veo los moros venir
y no puedo huir.

Las soluciones en el próximo número.

¿Sabe Usted Esto?

1. ¿Qué boxeador le quitó a Jack Dempsey el título de campeón mundial?
2. ¿Qué sustancia muy apreciada se saca del cachalote?
3. ¿Quién es el autor de "Veinte Leguas de Viaje Submarino"?
4. ¿Qué clase de carruajes se usaban antiguamente en Cuba?
5. ¿Cómo se llamaban los hijos de Noé?
6. ¿Cómo se llama el lugar donde se dijo la primera misa en Cuba?
7. ¿Dónde está la estatua de la Libertad?
8. ¿Cómo se llama la sección que escribe Sergio Acebal en el DIARIO DE LA MARINA?
9. ¿Quiénes eran Murillo y Velázquez?
10. ¿A qué constelación pertenece la estrella Polar?
11. ¿De dónde se saca el marfil?
12. ¿Quién emprendió el primer viaje de circunnavegación?
13. ¿Qué monumento está en el Parque Central de la Habana?
14. ¿Cómo se llamaban los primitivos habitantes de Cuba?
15. ¿Qué es ananás?

Las respuestas en el próximo número.

Pensamiento

EL niño que no piensa en lo que sucede a su alrededor y se contenta con vivir, sin saber si vive honradamente, es como un hombre que vive del trabajo de un bribón y está en camino de ser bribón.

José MARTI.

PREGUNTAS

(remitidas por la niña Hortensia Hernández).

Sabe usted?...

1.—Qué cosa es, la que cuanto mayor sea menos se vé?
2.—Qué nombres de mujer y de hombre tienen las cinco vocales y ninguna repetida?
3.—Qué es lo que comes sin reparos después de haberlo tenido un animal en la boca?
4.—Cuál es el colmo del equilibrio?
5.—En qué se parece el dinero a a la gasolina de los aeroplanos?
6.—Qué es lo que hay que deshacer antes de hacer?
(Soluciones en el próximo número.)

EL PERAL

A un peral una piedra
Tiró un muchacho,
Y una pera exquisita
Soltóle el árbol.
Las almas nobles,
Por el mal que les hacen
Vuelven favores.

Juan E. Hartzenbusch.

—¿Pero qué estás haciendo, Silvestrito?
—Viendo cuándo cae otra vez el día de mi santo.
(De La Voz, Madrid).

Pedrito Lechón se da un Baño que lo Deja Blanco

(1). "Fíjense lo que voy a hacer", dijo muy bajito Pedrito Lechón, a sus compañeros. Le voy a halar el rabo al Burro Daniel y a derramarle el cubo de pintura blanca que lleva sobre la cabeza.

(2) Silenciosamente, Pedrito Lechón se acercó, y le tiró tan duro del rabo al Burro Daniel que le hizo dar un brinco fenomenal y volcar el cubo, pero...

(3) ...en vez de derramarse sobre el Burro Daniel, como había pensado Pedrito, se derramó sobre él mismo.

(4) ¡Dios mío! ¡Qué espectáculo! Si parece un armiño. El mismo se viró la pintura, dijo el Burro Daniel a la Sra. Lechona, que en ese momento había salido a la puerta al oir los estrepitosos chillidos de su hijo Pedrito.

DIBUJEMOS:-

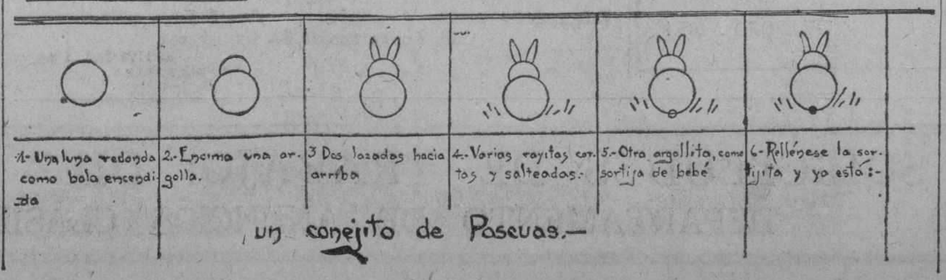

Para Colorear

M.E.C.D. 2016

NOTAS DE SAN ANTONIO DE LOS BAÑOS

UN ARGUMENTO MAS EN PRO DEL HOSPITAL PARA ESTA VILLA

Ha sido un triste espectáculo el ofrecido en nuestra mal llamada casa de socorros recientemente al llevar allí para ser curados a los heridos y quemados de la explosión acaecida en la finca del señor Ramón Crusellas.

No había material sanitario para la cura de aquellos dos infelices obreros que, retorciéndose en las camillas, pedían con tono desgarrador que se les prestase los auxilios de la ciencia a fin de cesar en aquel intenso dolor. A la mitad de la cura se terminó el ácido pícrico, sin que hubiera a dicha hora ninguna farmacia abierta...

Al fin, después de largo rato fué llevado al médico el ácido necesario y fueron curados los quemados al miesmo tiempo que heridos en tan lamentable accidente. Uno de ellos resultó con una pierna fracturada, siendo ambos conducidos a "La Covadonga" para su curación.

Al día siguiente fue extraído de un pozo un sujeto de apellido Obarri, quien fué lanzado a tal lugar por la fuerza de la explosión de una caldera a la cual se le había agotado el agua y le fué inyectada imprudentemente por uno de los obreros que resultaron quemados y heridos en el accidente.

Además de estos casos que suelen presentarse con frecuencia, existen muchas familias pobres que no pueden curarse por falta de un hospital donde poder llevar a sus familiares y deudos enfermos...

Esto es sencillamente una despreocupación al tener sin servicios médicos y farmacéuticos a una población de cerca de dieciocho mil habitantes.

Al Secretario de Sanidad y al Director de Beneficencia, pues nos dirigimos a fin de que sea instalado en esta villa un hospital que prestaría servicios a los residentes de Güira de Melena, Alquízar, Capellanía, Ceiba del Agua y Vereda Nueva.

Es, pues, una obra altamente humanitaria propender a que sea instalado un buen hospital en esta Villa, al igual que existe en otras poblaciones que no tienen la densidad de población que la nuestra.

EL DR. JOSE H. PAZOS, NUESTRO JEFE DE SANIDAD ENFERMO.

Con pena nos enteramos de la grave dolencia que retiene en cama al culto y querido Dr. Pazos, a quien le es imposible concurrir ya a la Jefatura de Sanidad a llenar las funciones inherentes a su importante cargo.

También ha suspendida las consultas de "La Bondad", etc., pues se halla postrado en el lecho, lo que lamentamos sinceramente.

Es un caso de justicia y equidad que se le conceda al querido Dr. Pazos una licencia de uno, dos o más meses con sueldo para que este funcionario pueda atender debidamente a su curación, pues si ha suspendido sus consultas se deduce que tampoco para el desempeño de un cargo tan importante como es la Jefatura de esta villa, esté con ánimo de trabajar.

Y así al nombrar un nuevo jefe con carácter de interino, que reorganice eficientemente el funcionaminto de los servicios sanitarios en este distrito, en todas sus fases, estará más garantizada la salubridad pública, pues cada funcionario subalterno ocuparía el cargo que tiene señalado en el presupuesto, tal como ocurría cuando estaba al frente de esta Jefatura el recto y cumplidor Dr. Armando del Barrio.

DENCIA AL CONSUMIR PRODUCSE NOTA UNA MARCADA TENTOS NACIONALES

Sin que se haya hecho hasta ahora salvo por el DIARIO y "Heraldo de Cuba", una intensa campaña encaminada a infiltrar en las masas populares la conveniencia de consumir productos de manufactura nacional, se observa que el público está solicitando los frutos y productos de fabricación nacional, lo que nos congratula de manera fervorosa pues aunque tarde, nos estamos dando cuenta de la depauperación de la hacienda nacional por la falta de protección a los productos cosechados y manufacturados en el país.

Y como demostración de tal aserto vamos a señalar el hecho de haber sido vendido en poco tiempo un fardo de tasajo traído por el comerciante de esta señor Filiberto López Hernández, presidente de la Cámara de Comercio de este distrito, y uno de los comerciantes más progresistas y activos con que contamos en la localidad. Ha sido también el primero de los comerciantes locales que ha comprado tasajo de producción nacional.

Desde el mes de enero no se ve en los comercios de víveres otra papa que la coschada n esta comarca, donde los agricultores Francisco Ortega, Martínez Lufriu, Enrique Cubría y otros han hecho una gran cosecha, exportándose gran parte para los Estados Unidos y vendiéndose el resto en el país. Así se hace patria...

EL CORRESPONSAL

DE CONSOLACION DEL NORTE

PRONTO REGRESO

El doctor Joaquín Ruiz Aramburo, Juez Municipal de este pueblo, se ha ausentado por breves días en uso de licencia.

Deseamos que ese viaje de placer sea una sucesión inacabable de gratas impresiones para el joven doctor y su señora esposa, que le acompaña, y que pronto les veamos retornar a esta localidad donde son tan justamente estimados.

EL FERROCARRIL DEL NOROESTE

En la tarde del día 26 del pasado mes de marzo visitaron este pueblo, los señores ingenieros encargados de la construcción y trazado del ferrocarril del Noroeste, vía ferrocarrilera que, — según nos informaron esos señores técnicos,— atravesará todos los pueblos de esta región, hasta hoy tan desamparada en lo que a comunicaciones se refiere.

Informáronnos, también, que dicha obra comenzará en mayo próximo, empleando en sus comienzos un contingente de mil obreros.

Aparte del progreso y bienestar que significa la construcción de ese ferrocarril para este término, tiene el mismo que estar de plácemes por esa gran cantidad de braceros que han de emplearse en su construcción, ya que ello significa un gran alivio para la crisis económica reinante.

NUEVO JUEZ

El doctor José Joaquín Pintado y Pintado, prestigioso letrado del foro pinareño, ha sido nombrado Juez Municipal de este término, mientras dure la ausencia del propietario doctor Ruiz Aramburo.

Es el doctor Pintado una persona de trato amable y simpático que se ha hecho de grandes amistades en el corto tiempo que lleva residiendo entre nosotros.

Muchos éxitos le deseamos en el desempeño de su cargo.

ATENTA INVITACION

La hemos recibido del doctor Joaquín Ruiz Aramburo, Presidente de la Asociación de Amigos de la Escuela, para la velada que en el centro escolar verificará dicho organismo en los primeros días del entrante mes de abril.

Es excelente el programa que se llevará a cabo ese día y estamos seguros ha de ser del agrado de nuestro público refinado e inteligente.

Se llevarán a escena dos comedias de los hermanos Quintero y se disertará por varios oradores sobre distintos temas relacionados con los beneficios de la instrucción de la niñez.

Velada será ésta que ha de ser grata al espíritu y al mismo tiempo, un recordatorio para los padres de familia negligentes que olvidan el sagrado deber que tienen de educar a su prole. La velada tendrá por objeto levantar fondos en favor de la asociación.

A QUIEN CORRESPONDA...

Hace varios días llamábamos la atención del señor propietario del acueducto hacia el hecho de que por las tardes es imposible bañarse, debido a que el agua no sube con fuerza por la gran cantidad de ella que se consume en las huertas existentes en el radio del pueblo.

Vamos a ver, señor Alcalde, señor Jefe de Bomberos, a quien corresponda, si nos podemos bañar por las tardes.

Lo pide el calor.

FELICIDADES

Con motivo de la celebración de su onomástico dió una fiesta bailable en su domicilio el joven Alejandro Hernández; fiesta a la que tuvo la atención de invitarnos.

La numerosa concurrencia fué obsequiada espléndidamente por el señor Hernández y su amable familia.

Asistiron al simpático acto muchos amigos y amigas del señor Hernández, entre las que recordamos a las señoritas Bienvenida Bomnin, Eloina Godoy, Aurora Cordero, Anita Rivero, Onelia Pedraza, Emelina Lucena, Teresa Lucena, Rafaelita Govin, Armanda Cabarroy, Juanita Morales, Felicita y Diocelina Hernández, Agueda Martínez, Teté Torrontegui, Fredesvinda Torres, Clara González, Corina González, Herminia Pí, Baldomera Grau y Santa Rafecas.

Caballeros: una infinidad de amigos del señor Hernández, cuya relación haría interminable esta crónica.

Muchas felicidades deseamos al amigo Alejandro en su onomástico y mucho dinero, salud y humor para celebrar los sucesivos con igual animación.

GRATA VISITA

Se encuentra de temporada en el domicilio de nuestros estimados amigos señores José Sisto y Caridad Ganganellide de Sisto la encantadora señorita "Chicha" Fernández, una simpática viñalera que es palpable demostración de la legendaria belleza de las mujeres del florido valle.

Reiteramos nuestro saludo a la gentil damita a la que deseamos muchas felicidades en nuestro pueblo.

Sánchez, Corresponsal.

VAPORES DE TRAVESIA

Lloyd Norte Alemán

Servicio Mensual de Pasaje

Para VIGO, CORUÑA, GIJON, BOULOGNE SUR MER y BREMEN

El vapor alemán

"Seydlitz"

saldrá de la Habana

el día 8 de Mayo

Admite pasaje de Cámara y Tercera Clase.

Además carga general para los puertos arriba mencionados.

Para más informes:

A. C. FABRICIUS & CO., S. en C.
Edificio Casteleiro. Dep. 606.
Teléfonos M-8082 y M-5304.

Oficinas de Pasaje de 3a. Clase
AMARGURA, 1.

Habana.

Oficina de Pasaje de Cámara:

OBISPO No. 28.
Teléfono A-3455.

Ind.

MISCELANEA

A INGLATERRA DIRECTO EN 14 DIAS

M. S. "RIO BRAVO"

Saldrá de la Habana para Plymouth y Bremen, sobre el día 28 de abril.

CUBA A MEXICO

S. M. "RIO PANUCO"

Saldrá de la Habana para Veracruz, Tampico y Galveston, sobre el día 3 de mayo.

LYKES BROTHERS STEAMSHIP AGENCY, S. A.
Agentes Generales para Cuba.
Lonja 404-408. Telf. M-6955.

LINEA HOLANDESA AMERICANA

El magnífico trasatlántico holandés de 17.000 toneladas:

SPAARDNDAM

.. Saldrá fijamente el día 21 de Abril para los puertos de

VIGO, CORUÑA, SANTANDER
BOULOGNE-SUR-MER Y
ROTTERDAM

Próximas salidas para dichos puertos:
Vapor SPAARDAM, 21 de Abril.
Vapor EDAM, 12 de Mayo.
Vapor MAASDAM, 2 de Junio.
Vapor LEERDAM, 23 de Junio.
Vapor SPAARNDAM, 14 de Julio.
Vapor EDAM, 4 de Agosto.
Vapor MAASDAM, 25 de Agosto.
Vapor LEERDAM, 15 de Sptiembre.
Vapor SPAARNDAM, 6 de Octubre.
Vapor EDAM, 27 de Octubre.
Vapor MAASDAM, 17 de Noviembr.
Vapor LEERDAM, 8 de Diciembre.
Vapor SPAARDAM, 29 de Diciembre.
Vapor EDAM, 19 de Enero de 1929.
Vapor MAASDAM, 9 de Feb. de 1929.

VERACRUZ Y TAMPICO

Vapor EDAM, 14 de Abril.
Vapor MAASDAM, 5 de Mayo.
Vapor LEERDAM, 26 de Mayo.
Vapor SPAARDAM, 16 de Junio.
Vapor EDAM, 7 de Julio.
Vapor MAASDAM, 28 de Julio.
Vapor LEERDAM, 18 de Agosto.
Vapor SPAARNDAM, 8 de Septiembre
Vapor EDAM 29 de Septiembre.
Vapor MAASDAM 20 de Octubre.
Vapor LEERDAM, 10 de Noviembre.
Vapor SPAARNDAM, 1o. de Diciembre.
Vapor EDAM 22 de Diciembre.
Vapor MAASDAM 12 de Ene. de 1929.

Admitn pasajeros de primera clase y de Tercera Ordinaria reuniendo todos ellos comodidades especiales para los pasajeros de Tercra Clase.

Amplias cubiertas con toldos, camarotes numerados para dos, asientos individuales.

PRECIOS DE PASAJE REDUCIDOS
EXCELENTE COMIDA A LA ESPAÑOLA

LINEA DE NEW YORK Y PLYMOUTH BOULOGNE-SUS-MER Y ROTTERDAM

En esta Agencia se expiden pasajes por esta línea, por los lujosos y rápidos tras-AMSTERDAM, VOLENDAM, VEENDAM, NOORDAM y RANDAM.

Para más informes dirigirse a:
R. DUSSAQ S. en C.
OFICIOS, 22 24 y 26. Teléfonos: A-5639 y M-6278.

"COMPAÑIA DEL PACIFICO".

MALA REAL INGLESA

El lujoso trasatlántico de 23.500 toneladas de desplazamiento.

"OROYA"

Espléndidos camarotes en primera clase. Excelente cámara de segunda clase y comodidades modernas en cámara de tercera clase.

SALDRA FIJAMENTE el día 18 de abril.

VIGO, LA CORUÑA,
SANTANDER, LA PALLICE,
LA ROCHELLE y LIVERPOOL

GRAN ESTABILIDAD, COMODIDAD, CONFORT, RAPIDEZ, SEGURIDAD

PROXIMAS SALIDAS

para ESPAÑA, FRANCIA e INGLATERRA

Vapor OROYA, el 18 de Abril.
Vapor ORCOMA, el 29 de Abril.
Vapor ORDUÑA, el 3 de Junio.
Vapor OROPESA, el 20 de Junio.
Vapor ORBITA, el 1 de Julio.
Vapor OROYA, el 18 de Julio.
Vapor ORCOMA, el 29 de Julio.

Para Colón, puertos de PERU y de CHILE y por el ferrocarril Trasandino a Buenos Aires.

Vapor ORDUÑA, el 22 de Abril.
Vapor EBRO, el 23 de Abril.
Vapor OROPESA, el 6 de Mayo.

Para NEW YORK.

Vapor EBRO, el 6 de Abril.
Vapor ESSEQUIBO, el 14 de Mayo.
Vapor EBRO, el 1o. de Junio.

Servicio regular para carga y pasaje, con trasbordo en Colón a puertos de Colombia, Ecuador, Costa Rica y Nicaragua, Honduras, Salvador y Guatemala.

DUSSAQ Co. Lt.
Oficios 30. Teléfono A-6540.
A-7218.

NEW YORK "WARD LINE"

Vapores: "ORIZABA", "SIBONEY", "HAVANA" "MEXICO" Y "MONTERREY"

SALIDAS PARA NEW YORK: JUEVES Y SABADOS

$85.00 en adelante ida — $130.00 en adelante ida y vuelta — Incluyendo comida y camarote

SERVICIO SEMANAL A VERACRUZ. QUINCENAL A PROGRESO. SALIDAS: LUNES

Para precios, reservaciones, etc., diríjase a:

NEW YORK & CUBA MAIL STEAMSHIP CO.

PASEO DE MARTI 118 — TELEFONO A-6154

VAPORES DE TRAVESIA

Vapores Correos de la

COMPAÑIA TRASATLANTICA ESPAÑOLA

SERVICIOS REGULARES CADA 22 DIAS
PASAJE, CARGA Y CORRESPONDENCIA
LINEA RAPIDA PARA NEW YORK Y NORTE DE ESPAÑA, Y MEXICO.

El vapor "CRISTOBAL COLON", saldrá para NEW YORK, CORUÑA, GIJON, SANTANDER Y BILBAO, el día 13 de abril de 1928.

Próximas salidas:

PARA VERACRUZ, 48 horas de viaje:	PARA NEW YORK, CORUÑA, GIJON, SANTANDER Y BILBAO,
Cristóbal Colón. . . . 6 abril.	Cristóbal Colón. . . . . 13 abril.
Alfonso XIII. . . . . 28 abril.	Alfonso XIII . . . . . 5 mayo.
Cristóbal Colón. . . . 19 mayo.	Cristóbal Colón. . . . . 27 mayo.
Alfonso XIII. . . . . 11 junio.	Alfonso XIII . . . . . 18 junio.
Cristóbal Colón. . . . 3 julio.	Cristóbal Colón. . . . . 10 julio.

Próximas salidas:

Los pasajeros de tercera ordinaria son servidos por camareros en amplio comedor provisto de sillas giratorias y ventiladpes. Excelentes menús con vinos.

LINEA A NEW YORK, CADIZ Y BARCELONA:
Montevideo, sobre el 6 abril.
Manuel Calvo. . . . 28 abril.
Antonio López . . . . 19 mayo.
Montevideo . . . . . 11 junio.
Manuel Calvo. . . . .3 julio.

Todos estos vapores atracan a los Muelles de la Port of Havana Docks Co.

Para más informes: MANUEL OTADUY, Agente General. Edificio de la Lonja.—Planta baja.
Telf. A 6588 y A 7900 HABANA. Apartado 707

COMPAGNIE GENERALE TRASATLANTIQUE

VAPORES CORREOS FRANCESES
Bajo contrato postal con el Gobierno Francés

TODOS LOS VAPORES DE ESTA COMPAÑIA ATRACAN A LOS MUELLES DE SAN FRANCISCO O MACHINA, PARA EFECTUAR EL EMBARQUE Y DESEMBARQUE DE PASAJEROS, EQUIPOS Y MERCANCIAS

PROXIMAS SALIDAS

PARA VERACRUZ

Vapor correo francés "CUBA" saldrá el 27 de marzo.
" " " "LAFAYETTE" saldrá el 3 de mayo.
" " " "ESPAGNE" saldrá el 3 de junio.
" " " "CUBA" saldrá el 3 de julio.
" " " "LAFAYETTE" saldrá el 3 de agosto.

PARA CORUÑA, GIJON, SANTANDER Y SAINT NAZAIRE

Vapor correo francés "CUBA" saldrá el 11 de abril a las 12 del día

NOTA.—El equipaje de bodega y camarotes se recibirá en el muelle de San Francisco o Machina (en donde estará atracado el vapor) solamente el día 10 de abril de 8 a 10 de la mañana y de 1 a 4 de la tarde. El equipaje de mano y bultos pequeños los podrán llevar los Sres. Pasajeros al momento del embarque el día 11 de abril de 8 a 10 de la mañana.

Vapor correo francés "LAFAYETTE" saldrá el 15 de mayo
" " " "ESPAGNE" saldrá el 15 de junio.
" " " "CUBA" saldrá el 15 de julio.

VIAJE EXTRAORDINARIO

del vapor correo francés "LAFAYETTE" que vendrá núicamente a la Habana, para salir directamente de este puerto para:

VIGO, CORUÑA, SANTANDER y SAINT NAZAIRE

el día 30 de junio a las 12 del día.

Para CORUÑA, SANTANDER Y SAINT NAZAIRE

Vapor correo francés "LAFAYETTE" saldrá el 15 de agosto.

LINEA DE CANARIAS

Para Santa Cruz de la Palma, Santa Cruz de Tenerife, Las Palmas de Gran Canaria y el Havre.

Vapor correo francés "NIAGARA" saldrá el 7 de julio.

SESIONES DE CINEMATOGRAFO DIARIAS EN LOS VAPORES DE ESTA COMPAÑIA SEGUN CONTRATO CON LA CASA PATHE

IMPORTANTE

Buena comida a la española. Camareros y cocineros españoles.

LINEA DE NEW YORK AL HAVRE, PLYMOUTH Y BURDEOS

En esta Agencia se expiden pasajes por esta línea, por los lujosos y rápidos trasatlánticos franceses "ILE DE FRANCE", "PARIS", "FRANCE", "DE GRASSE", "ROCHAMBEAU", etc. etc.

Para más informes dirigirse a:
ERNEST GAYE
O'Reilly No. 9. Apartado 1090. Teléfono A-1476
HABANA

"EMPRESA NAVIERA DE CUBA, S. A."

SAN PEDRO NUM. 6. — HABANA

APARTADO NUMERO 1641

Dirección Telegráfica:

"Emprenave"

CLAVES EN USO

A. B. C. 4a. y 5a. Edición

Western Union.

Watkins and Apendix.

TELEFONOS:
A-5315 Información General.
A-4730 Depto. de Tráfico.
A-6236 Pasajes y Fletes.
A-3966 Almacén.
M-5293 1er. Espigón de Paula.
A-5634 2do. Espigón de Paula.

VAPORES EN SERVICIO

Santiago de Cuba, Gibara, Habana, Baracoa, Las Villas, Guantánamo, Juliáa llonso, Antolín del Collado, La Fe, Caibarién, Rápido, Cienfuegos. Manzanillo, Joaquín Godoy, Eusebio Coterillo, Jamaica, Cayo Cristo y Cayo Mambí.

PUERTOS DE ESCALA

COSTA NORTE

Caibarién, Nuevitas, Puerto Tarafa, Manatí, (Victoria de las Tunas), Puerto Padre, Chaparra, Gibara, (Holguín, Velasco y Bocas); Vita, Banes, Mayarí, Antilla, preston, Sagua de Tánamo, Baracoa, Guantánamo y Santiago de Cuba.

COSTA SUR

Cienfuegos, Caslida, Tunas de Zaza, Santa Cruz del Sur, Manopla, Guayabal, Manzanillo, Campechuela, Media Luna, Niquero, Ensenada de Mora y Santiago de Cuba.

COSTA NORTE DE VUELTA ABAJO

Bahía Honda, Río Blanco, Berracos, Puerto Esperanza, Malas Aguas, Santa Lucía, Río del Medio, Dimas, Arroyos de Mantua y La Fe.

PUERTO RICO

San Juan, Ponce, Mayagüez y Aguadilla.

REPUBLICA DOMINICANA

Santo Domingo, San Pedro de Macorís y Puerto Rico.

HAITI

Haiti, Aux-Cayes y Port Au Prince.

JAMAICA

Kington.

MISCELANEA

INGLES EN POCAS SEMANAS

NECESITA SOLAMENTE 15 MINUTOS DIARIOS

Mándenos su nombre y dirección para enviarle información interesante.
THE UNIVERSAL INSTITUTE.—128 E. 86th St.—Dept. 56. New York, N. Y.

SANATORIO "DR. PEREZ-VENTO"

Enfermedades nerviosas y mentales. Para Señoras, exclusivamente. Calle Barreto número 62. Guanabacoa.

E 1776 Ind. 1 ag

MISCELANEA

A. D. ROMAN

ORTOPEDISTA

Piernas Artificiales
Sistema americano, a $100-00 con el 10% Descuento.
Visite esta casa antes de hacer ningún encargo si necesita miembros artificiales.
Esta es la UNICA CASA que puede entregar miembros artificiales perfectamente acabados.

Vea nuestros trabajos. Compárelos y resuelva.

Facilitamos gratis, datos e información.

Luz 87, Habana. Teléf. A-1632

E 776 — 4a. Abr.1

ACUMULADORES

Para carros grandes y chicos. Caja de goma 6-8 volts. $13. Idem de madera $12. Garantizados. Pida catálogo. Casa Gold-Seal. San Lázaro 328. Teléf. M 3806.

S 426 ind. F 26.

THE BRUNSWICK BALKE COLLENDER CO.

Surtido completo de los afamados BILLARES marca "BRUNSWICK".

Hacemos ventas a plazos.

Toda clase de accesorios para billar. Reparaciones. Pida catálogos y precios.

Julio de Cárdenas (Progreso) números 15 y 17. Habana. Teléfono A-6973.

Hartmann Baja 2. Santiago de Cuba.

E 1863 Ind 1 ag.

MISCELANEA

DINERO

Lo damos sobre joyas y objetos de valor. La casa que menos interés cobra.

MUEBLES

Tenemos variado surtido. No compre sin ver esta casa. El precio lo pone el cliente.

JOYAS

De ocasión, variado surtido.

"LA PERLA"

Animas 84, casi esquina a Galiano.

11736 12 Ab.

LA REINA

TALLER DE JOYERIA
LOPEZ Y RODRIGUEZ
Simón Bolívar No. 93. Tel. 3772

Hebillas de todas formas, frente de oro garantizado con su recibo. Cuero fino y grabadas $4.95. Si le interesa el catálogo de la casa, remita doce centavos para el franqueo.

E-680 9 Abr.

CABEZAS SE HA TRASLADADO AL 156 DE NEPTUNO ENTRE GERVASIO Y ESCOBAR
Telf. A-7034.

En esta gran peluquería ofrecemos GRATIS durante cuatro meses la aplicación de los muy renombrados productos de belleza GADION como ser el eficaz astrigente para el cierre de los poros Crema espumilla para aterciopelar el cutis Polvos Rachel extra, Carmines y Brillos para las uñas insuperable. Tinturas para el cabello del negro al más rubio. Gratis aplicación. Rizo permanente $10.00. Corte de melena 50 centavos. Ondulación Marcel 50 centavos. Servicio a domicilio $1.00. Siempre la mjs grande peluquería de la Habana.

CABEZAS

Neptuno núm. 156. Teléfono A 7034.

E-732 Ind. 1 Ab.

¿Tiene Vd. que vender, comprar, alquilar, ofrecer o solicitar?

El DIARIO DE LA MARINA le tomará su anuncio por teléfono.

DICTE SU ANUNCIO POR LOS TELEFONOS:

M-3378 / A-1014 de 8 a 5 P. M. — A-3856 de 5 a 10 P. M.

Solicitudes de trabajo, 3 días, 10 centavos.

C. A. Wunderlich
(ALEMANIA)
Fabricante de Instrumentos Musicales
de Cuerda y Viento.
Cuerdas de Calidad.
OFICIOS 12 OPTO 211

Miguel Fernández
E-797 8 Abr.

DEPARTAMENTO DE COLCHONETAS, COLCHONES, COJINES, ETC.

Nuestro Departamento de colchones, colchonetas, alfombras, mosquiteros, cojines, etc., etc., presenta el surtido más completo de estos artículos.

Colchones y colchonetas en todos los tamaños y calidades desde $1.80, cojines de seda desde $4.00, cestos de mimbre desde $4.00.

Mosquiteros para cama de una persona desde $2.00.

Mosquiteros con su aparato, a $6.50.

Colchones y colchonetas para niños en todas las calidades y precios.

Mosquiteros desde $1.50.

También hemos recibido cojines de piel, en formas y colores variados, muy de moda para adorno y para automóvil, gabinetes y oficinas.

Edredones de seda en colores enteros y floreados.

Todos estos artículos pueden verse en el mismo departamento de colchones, colchonetas, etc.

EL ENCANTO

DIRECTORIO PROFESIONAL

ABOGADOS Y NOTARIOS

FELIPE RIVERO Y ALONSO
Abogado y Notario
Chacón, 25
Telf. A-8142. Tel. M-1472
E 1776 ind. 1 Ag.

Dr. Elio Roselló y Montaño
ABOGADO Y NOTARIO
Herencias, Divorcios, Asuntos hipotecarios, rapidez en el despacho de las escrituras con su legalización. Oficinas, Empedrado 33. A-8502. E 1791 Ind. 1 ag.

Dr. Leoncio G. ESPINOSA PEREZ
ABOGADO
Administraciones de bienes, pensiones y jubilaciones, Marcas y Patentes, Accidentes de Trabajo, Asuntos Civiles, Mercantiles, Criminales. San Ignacio número 50. Teléfono A-8130. E 603 Ind 12 mzo

SAUL SAENZ DE CALAHORRA
ABOGADO
ANTONIO FERNANDEZ TOSCANO
PROCURADOR
Se hace cargo de toda clase de asuntos judiciales, tanto civiles como criminales y del cobro de cuentas atrasadas. Bufete Aguiar número 43, bajos, entre Empedrado y Tejadillo. Teléfono A-5024.
E. 126—In. 1 En

Dr. MANUEL ARANDA MUÑOZ
ABOGADO
Asuntos hipotecarios, herencias, toda clase de asuntos civiles. Mercaderes 9. Departamento A. Teléfono M-6173.
E 1779 Ind. 1 Ag.

DIVORCIOS
Reclamación de indemnización por accidentes del trabajo. Jubilaciones. Pensiones. Cobro de cuentas atrasadas. Asuntos Civiles y Contenciosos Administrativos.

DR. OSCAR G. EDREIRA
ABOGADO
O'Reilly 82, por Villegas. Consultas de 3 a 7 de la noche. Teléfono A-1582.
E 638 Ab 22

DOCTORES EN MEDICINA Y CIRUGIA

ENFERMEDADES SECRETAS
Antiguas, mal curadas y prostatitis, impotencia, esterilidad. Curaciones garantizadas en pocos días, sistema nuevo alemán. Dr. Jorge Winkelmann; especialista alemán, 28 años de experiencia. San Lázaro 155, a todas horas.
E 1897 ind. 17 ag

DR. MANUEL VIAMONTE
Catedrático Auxiliar de Radiología y Fisioterapia de la Universidad
RADIOLOGO DE LA QUINTA "COVADONGA"
Concordia 64-A, esquina a Lealtad. Teléfono M-5008. De 9 a 10 a. m. y de 1 a 5 p. m. Rayos X. Radium, Radioterapia Profunda. Luz Ultravioleta y Electricidad Médica. E 1900 ind. 19 ag

ANALISIS DE ORINA
Completo dos pesos. Prado 62, esquina a Colón. Laboratorio Clínico Químico del doctor Ricardo Albaladejo. Tel. A-3344.
E-1788 Ind. 1 Ag.

DR. JOSE VARELA ZEQUEIRA
Profesor de Anatomía de la Universidad Cirujano Jefe de la Asociación Cubana de Beneficencia, Cirugía en general. Especialidad: Cirugía de la mujer. Consultas de 2 a 4. Gervasio 126, entre San Rafael y San José. Telf. U 5410.
E 1894 ind. ag.

PROFESIONALES

DR. FELIX PAGES
CIRUJANO DE LA QUINTA DE DEPENDIENTES
CIRUGIA EN GENERAL
Consultas: D número 200, entre 21 y 23, Vedado. Lunes, Miércoles y Viernes, de 2 a 4. Teléfono F-4483.
E 1783 Ind. 1 Ag.

Dr. Manuel González Alvarez
CIRUJANO DE LA ASOCIACION DE DEPENDIENTES
CIRUGIA EN GENERAL
Consultas de 3 a 5. Martes, Jueves y Sábados. Apodaca 3, altos, entre Cárdenas y Cienfuegos. Teléfono A-9102. Residencia particular: calle 9 número 33, entre F y G, Vedado. Teléfono F-2441.
E-1792 Ind. 1 Ag.

Cooperación Médica

Empedrado, 47, casi esquina a Aguacate.
Teléfono A 4152.
Institución formada por Médicos Cirujanos y Especialistas.

Cirugía y medicina en general. Enfermedades de señoras y niños. Partetos y Comadronas. Enfermedades de los ojos, garganta, nariz y oídos. Enfermedades de la piel, corazón y pulmones. Asma, Tuberculosis, Estómago e Intestinos. Enfermedades Nerviosas y Mentales.

CLINICA DE ENFERMEDADES VENEREAS Y VIAS URINARIAS.

Blenorragia, Impotencia, Debilidad sexual. Espermatorrea, Sífilis, enfermedades del Riñón y Vejiga.

TATUAJES. Manchas, verrugas y cicatrices se quitan por completo.

Inyecciones de todas clases. Médicos a domicilio.

LABORATORIO: Todas clases de análisis. Transfusiones de sangre con donantes seleccionados. RAYOS X. Ultra-Violetas. Radium. Electricidad médica. Masajes.

CONSULTAS $2.00
RECONOCIMIENTOS ON APARATOS 4.00
VISITAS 3.00

TRATAMIENTOS A PRECIOS ECONOMICOS.

HORAS DE CONSULTAS: de 9 a 11 a. m. de 1 a 5 p. m. y de 7 a 9 noche.
E 2059 In. 6 Sep.

DR. ALBERTO SIERRA
Médico del "Servicio de Niños del Dr. Aballí en el Hospital Mercedes".
Ex-Médico de "La Benéfica" y ex interno del Hospital Calixto García. Consultas: diarias de 12 a 2. Los Lunes, Miércoles y Viernes. Niños exclusivamente en Campanario 37, casi esquina a Virtudes. Teléfonos: F-2635 y M-2521.

Dr. Manuel Alvarez Ruelland
MEDICO
Especialista en enfermedades del aparato digestivo. Consultas de 8 a 12 a. m. Calle 12 número 7. Vedado.
E 620 ind. 20 mzo.

Dr. A. E. Milla Solsona
CURA RAPIDA DEL FLUJO
Especialista Enfermedades Señoras. Servicio de Enfermeras. Ultimo procedimiento ruso-alemán, para engordar y enflaquecer. Consultas: Martes, jueves y sábados. De tres a seis. Pobres: miércoles y viernes. San Rafael 102 altos.
E636 ind Mzo 27

ANALISIS DE ORINA
Laboratorio del doctor José R. Arellano, dedicado exclusivamente al Análisis de Orina. Farmacia Nacional, Belascoaín 32. Teléfonos U-3509 y U-5195, Habana.
E-605 Ind. 16 Mar.

MASAJES MEDICINALES
Matilde Alemany. Graduada. Garantizo eliminarle toda grasas. Circulación sangre todo organismo, fortalezca su cuerpo, reconstruya senos con electricidad y mi crema, rejuvenezco su cutis. Animas 15. Teléfono M-2390. 15184 14 Abr.

Dr. Alberto S .de Bustamante
Profesor de Obstetricia, por oposición. Especialidad partos y enfermedades de señoras. Consultas los lunes y viernes de 1 a 3. Clínica Bustamante-Núñez. Teléfono F 3067. Domicilio: 15, entre J y K, Vedado. Teléfono F 1862.

CLINICA BUSTAMANTE
J y 11, Vedado. Cirugía general y especail. Partos. Rayos X y Laboratorio. Teléfono F 1184.
E 1777 Ind 1 ag.

DR. N. PUENTE DUANY
Catedrático de Anatomía Patológica de la Universidad
Patólogo de la Quinta Covadonga; Cánceres y tumores especialmente; Biopsias y exámenes histológicos. (Envía sus muestras en formal al 10 por ciento).
Consultas: Concordia 7 .Telf. U 4320. Martes y jueves, de 6 a 8.
E 483 nd. mzo, 8.

DR. GOMEZ DE ROSAS
Cirujano Director de la Policlínica Nacional. Enfermedades de señoras, estómago, vías biliares y cirugía general. Consultas de 3 a 5. Cerro 551. Tel. A-2560.
E-1895 In. 16 Ag.

POLICLINICA INTERNACIONAL
Director: doctor David Cabarrocas, Lealtad 143, entre Salud y Dragones. Teléfono A-0544. Consultas especiales de 10 a. m. a 6 p. m., los sábados de 9 a 12 a. m. Para pobres, primera atención médica con motivo de una consulta reconocimiento, examen de Rayos X, análisis parcial, orina, incisión, accesos, inyección intravenosa de Neosalvasán o cualquier otra inyección, cura corriente eléctrica, masaje agua caliente, pulverización vapor, completamente gratis para pobres. Inyecciones especiales para Reumatismo, Anemia, enfermedades de la piel, Sífilis, venéreas, fiebres en general. Tuberculosis, Cáncer, Enfermedad de señoras, Corazón, Riñones, Hígado, Estómago e Intestino, Sistema nervioso, análisis completo de orina y análisis exudado para venéreos, aplicaciones de aparatos de yeso, análisis sangre para sífilis, raspado uterino. Partos y Cirugía en general. Se regala medicina al pobre. Se dan horas especiales para consultas pagas. E 1809 In. 1 Ag.

DR. ABRAHAM PEREZ MIRO
J. C. Zenea (Neptuno) 92. Consultas de 2 a 5. Teléfono A-9203.
T-2700 In. 22 Nov.

Dr. JOSE A. TREMOLS
Médico
Dr. JOSE G. TREMOLS
Médico-Cirujano
CONSULADO 128
De 2 a 4 tarde y de 3 a 9 noche.
E 2083 ind. 6 Sp.

"POLICLINICA HABANA"
Suárez 32. Teléfono M-6233.
DR. GUILLERMO LEON
Director Facultativo
De Medicina y Cirugía en general. Especialista para cada enfermedad. Consultas de 1 a 5 de la tarde y de 9 a 9 de la noche. Consultas especiales, dos pesos. Reconocimientos, $2.00. Enfermedades de señoras y niños. Garganta, nariz y oídos (OJOS). Enfermedades nerviosas, estómago, corazón y pulmones, vías urinarias, enfermedades de la piel, blenorragia y sífiles, inyecciones intravenosas para el asma, reumatismo, tuberculosis, obesidad, partos, hemorroides, diabetes y enfermedades mentales etc. Análisis en general. Rayos X, masajes y corrientes eléctricas. Los tratamientos y sus pagos a plazos. Telf. M 6233.
E-1810 In. 1 Ag.

Dr. RICARDO CUERVO BARRENA
ESPECIALISTA EN ENFERMEDADES DEL CORAZON
Arterio-Esclerosis, Hipertensión, Nefritis, enfermedades de las venas, reumatismo articular, manifestaciones cardíacas de la sífilis, etcétera. Consultas exclusivamente a horas convenidas, 10 pesos, en San Nicolás, 76 (entre Neptuno y San Miguel), teléfono A-0482 y U-1353. Electrocardiograma en las tres derivaciones, $20. Consultas para pobres, de 6 a 8 de la noche en Monte 40. E-588 12 Ab.

DR. PEDRO MONTALVO
Estómago, intestinos y enfermedades del pecho. A

PROFESIONALES

Dr. J. A. Hernández Ibáñez

CIRUJANO UROLOGO DE LA ASOCIACION DE DEPENDIENTES
ENFERMEDADES VENEREAS, VIAS URINARIAS, ENDOSCOPIA Y CIRUGIA DE LAS VIAS URINARIAS
Domicilio: G y 19, Vedado. Tel. F-6711.
CONSULTAS: Neptuno número 78, esquina a Manrique. De 11 a. m. a 1 p. m., de 3 a 6 p. m. Teléfono A-5469, Habana. E-1804 Ind. 1 ag.

DR. ALBERTO SIERRA

Médico del "Servicio de Niños del Dr. Aballí en el Hospital Mercedes".
Ex-Médico de "La Benéfica" y ex interno del Hospital Calixto García. Consultas: lunes, miércoles y viernes, de 8 a 9 y media de la mañana en Campanario 37, así esquina a Virtudes. Teléfonos F-2635 M-2521. E-2935 En. 24.

DR. F. GARCIA CAÑIZARES

Catedrático Titular de la Universidad. Director Facultativo del Centro Balear. Médico de Visitas del Hospital de Paula. Medicina general. Especialista en Enfermedades venéreas, sifilíticas y de la piel. Aramburu (Campanario) 119. Consultas Lunes, Miércoles y Viernes de 3 a 5. No hace visitas a domicilio. E 472 Ind 7 Mz.

DR. BIENVENIDO GIROUD LESCANO

Medicina interna, sistema nervioso, cerebro y pulmón. Tratamiento de la tuberculosis con la sacocricina combinada. Rayos X, Radiografía, electroterapia tratamiento del bocio sin operación. Consultas de a 3 5. Infanta 75 letra F; teléfonos M-2014 y U-2064. E-1830 Ind. 1 Ag.

DR. MANUEL LOPEZ PRADES

MEDICO CIRUJANO
De las Facultades de Madrid y la Habana. Con 36 años de práctica profesional. Enfermedades de la sangre, pecho, señoras y niños; partos. Tratamiento especial curativo de las afecciones genitales de la mujer. Consultas diarias de 1 a 3. Gratis los martes y viernes. Lagunas 63, bajos. Tel. A-0226, Habana. E-1877 In. 1 Ag.

DR. MANUEL GALIGARCIA

Enfermedades Nerviosas y Mentales
Especialista de la Asociación Canaria. Médico de Visita de los Servicios de Nerviosos y P. Enagenados del Hospital Calixto García, Ayudante de la Facultad de Medicina. Consultas: $5.00 de 3 a 5 diarias. J 211, bajos, entre 21 y 23, Vedado. Teléfonos F 2775 F 5885. Sanatorio para tratamientos, Real 68, Arroyo Naranjo. Informes: en la consulta. E 1790 Ind.

DR. B. VILA

Médico cirujano. Exclusivamente niños. Médico de niños del Hospital Mercedes. Consultas diarias de 1 a 3 p. m. Carlos III, 209, esquina a Franco (altos). Teléfono U-5792. E 1800 ind 1 ag

DR. E. PERDOMO

Vías urinarias, estrechez de la orina, venéreo, hidrocele, sífilis, impotencia. Calle D y 11, Vedado, de 1 a 4. Tel. F-4822 E 1086 Ind. 1 Ag.

Dra. MARIA GOVIN DE PEREZ

MEDICA CIRUJANA
De la Facultad de la Habana. Escuela Práctica y Hospital Broca de París. Especialidad en enfermedades de señoras, partos y cirugía. Teléfono U-2439, San Miguel 152, antiguo. E 1802 ind. 1 ag

DR. J. B. RUIZ

Catedrático de la Universidad. De los Hospitales de Filadelfia New York y Calixto García. Especialista en vías urinarias y enfermedades venéreas. Exámenes Uretroscópicos y Cistoscópicos. San Lázaro 22½-C, de 1 a 3. Tel. U-6351. Clínica de 4 a 6, a $5.00 semanales. E-23 31 En.

DR. GERMAN ARGÜELLES

Especialista en enfermedades del aparato digestivo. Con prácticas en las principales Clínicas de París, Berlín y Madrid. Gabinete: Velázquez No. 27 (primero). Madrid. E-670 28 May.

DR. GUSTAVO BENITEZ

Médico Cirujano
Medicina en general. Tratamiento por Helioterapia, Hidroterapia, Termoterapia, Electroterapia, Fisioterapia, etc. Consultas, de 1 a 3, Consulado 69. Telf. A 0690. E 437 31 mzo.

DR. ROGELIO PARERA

MEDICO CIRUJANO
Consultas de 1 a 3 p. m.
Gratis para los pobres Martes y Viernes.
Belascoaín 227, altos.
Teléfonos A-6766. F-1289. E 443 31 Mzo.

DR. A. V. DAUSSA

Medicina en general. Especialmente vías respiratorias y digestivas. Consultas de 2 y media a 4 p. m. Campanario 113, entre Salud y Dragones. M 8861. Pobres verdaderos 12 y media a 1. Martes y Sábados. E 1872 ind. 1 ag

DR. J. LYON

De la Facultad de París. Especialidad en la curación radical de las hemorroides sin operación. Consultas de 1 a 3 p. m. diarias. Calle 17 número 451, entre 8 y 10. Vedado. E 1812 ind. 1 Ag.

DR. ABELARDO LABRADOR

Consulta gratis para pobres de 8 a 12 de la mañana. Pagas de 3 a 5 p. m. Angeles 3, entre Reina y Estrella. Teléfonos A-0801 y U-2256. Especialidad en enfermedades de señoras, flujos crónicos, metritis, quistes, tumores, venéreo y sífilis, hemorragias, enfermedades de los pulmones en todos sus períodos, asma, bronquitis crónica, enfermedades del corazón y riñones, diabetes, reumatismo crónico, enflaquecimiento. Tratamientos especiales por inyecciones neosalvasán, etc. E-52 Ind. 10 Mar.

DR. GUILLERMO LOPEZ ROVIROSA

Enfermedades de las Glándulas Internas, Nutrición, Nerviosas y Mentales. Debilidad mental, pérdidas, impotencias. Niños anormales atrasados, raquíticos. Bocios. Afecciones de la piel y de la sangre. Dispepsias, Colitis, Vías respiratorias. Rayos Ultravioletas aplicados al tratamiento de las afecciones de la piel (acné, etc.) caída del cabello, calvicie, raquitismo, anemias, etc. Electroterapia corrientes D'Arsonvalización, diatermia, extirpación de verrugas, etc. San Lázaro 331, entre Infanta y Basarrate, de 5 a 7 p. m. Domingos de 4 a 6. Tel. U-3221. Consultas por correspondencia: $5.00, giro postal. E 1873 ind 7 ag

DR. PEDRO MONTALVO

Estómago, intestinos y enfermedades del pecho. Aplicación de Diatermia y Luz Alpina. Tratamiento de la colitis en todos sus períodos. Consultas de 4 a 6. Sábados de 11 a 12. Belascoaín 79, altos, U 5050. Lunes y Viernes, $2.00 a pobres. Pobres de solemnidad en el Dispensario Tamayo. Avisos: F 1972. E 645 24 May.

ASOCIACION CLINICA

LUZ 44. TELEFONO A-0549, ENTRE AGUACATE Y COMPOSTELA
ASOCIACION DE MEDICOS ESPECIALISTAS, Cirugía y Medicina en general. Tratamiento de todas las enfermedades por sistema moderno. Curaciones garantizadas por contratos. PRECIOS REDUCIDOS.
CLINICA: Parteros y Comadronas. INYECCIONES Intravenosas, musculares, etc. RAYOS X y RADIOSCOPIAS DESDE 5 pesos. Ultravioletas electricidad, masajes y RADIUM. TATUAJES, Verrugas, manchas, etc. Se quitan rápidamente. ESPECIALISTAS DE SEÑORAS Y NIÑOS, GARGANTA, NARIZ, OIDOS Y OJOS. LABORATORIO: Hacemos toda clase de ANALISIS ORINA $2.00. Sífilis, Blenorragias, Impotencia, Vías urinarias, Enfermedades MENTALES, de la piel, Nerviosas, Corazón, Estómago y Pulmones.
ALMORRANAS. Son curadas sin OPERACION radicalmente y garantizadas. Pudiendo el enfermo continuar sus ocupaciones diarias. ENFERMEDADES DE LA BOCA, etc. PRECIOS MODICOS. CONSULTAS: $2.00. RECONOCIMIENTOS EN GENERAL CON APARATO $3.00. ATENCION: DE 1 a 5 (Tarde) y de 7 a 9 (noche). E 1808 ind. 7 ag.

PROFESIONALES

DR. GONZALO PEDROSO

CIRUJANO DEL HOSPITAL MUNICIPAL DE EMERGENCIAS
Especialista en vías urinarias y enfermedades venéreas. Cistocopia y Cateterismo de los uréteres. Cirugía de vías urinarias. Consultas de 10 a 12 y de 3 a 5 p. m. en la calle de Avenida de la República 254. E 1728 ind. 1 ag

DR. GUTIERREZ LEE

MEDICO CIRUJANO
Consultas de 3 a 5, Gervasio 168. Teléfonos A-3684 y F-1070. E-1870 In. 1 Ag.

DR. S. PICAZA

De los Hospitales de París y New York
Enfermedades del estómago, intestinos e hígado, tratamiento eficaz de las colitis y afecciones biliares. Horas de 2 a 4, o convencional, previo aviso. San Lázaro 246. Tel. F-4918. E 1867 ind. 7 ag.

DR. ARISTIDES MESTRE

PROFESOR DE LA UNIVERSIDAD
Médico del Departamento de Niños del Hospital de Dementes de Mazorra. Niños anormales. Enfermedades nerviosas y mentales de la infancia. Consultas: Martes y Sábados, de 9 a 12 m. D número 220, esquina a 23, Vedado. Tel. F-1706. E 1934 ind 3 sl.

Dra. MARIA PEREZ GOVIN

MEDICA CIRUJANA
Médica de la Facultad de la Habana y Hospital Broca de París, Garganta, nariz y oídos. De 1 a 3. Teléfono U-2439. San Miguel 152, antiguo. E 1803 ind 1 ag.

DR. RICARDO ALBADALEJO

Especialista en vías urinarias. Tratamiento especial para la blenorragia, impotencia y reumatismo. Electricidad Médica y Rayos X, Prado 62, esquina a Colón. Consultas de 8 a 12 a. m. y de 1 a 5 p. m. Teléfono A-3344. E 1787 ind. 7 Ag.

DOCTOR ELPIDIO STINCER

Cirujano de la Quinta Covadonga, Catedrático de la Universidad de la Habana. M número 4, Vedado. Teléfono F-2213. De regreso de su viaje a Europa y Estados Unidos, reanuda sus consultas los Martes, Jueves y Sábados, de 2 a 4 p. m. Cirugía General. E 2380 ind 15 oct.

DR. GONZALO AROSTEGUI

Médico de la Casa de Beneficencia y Maternidad. Especialista en las enfermedades de los niños. Médicas y Quirúrgicas. Consultas de 12 a 2. G número 116, entre Línea y 13, Vedado. Telf. F-4223. E 1775 Ind. 1 Ag.

DR. CELIO R. LENDIAN

Consultas todos los días hábiles de 2 a 4 p. m. Medicina interna especialmente del corazón y de los pulmones. Partos y enfermedades de niños. Localtad 82. Teléfono M-2671. E 1796 Ind 1 Ag.

DR. J. M. VERDUGO

ESTOMAGO E INTESTINOS
Tratamiento eficaz de la úlcera estomacal y duodenal de la colitis en cualquiera de sus períodos. Consultas de una a tres. Prado número 60, bajos. Tel. A-4425 E 1789 Ind 1 Ag.

DR. A G. CASARIEGO

Catedrático por oposición de la Facultad de Medicina de los Hospitales de París, New York, Calixto García, Clínica Covadonga. Especialidad en enfermedades de las vías urinarias. Consultas de 2 a 4 p. m. Zenea (Neptuno) 125, bajos. E 1813 ind 1 ag.

DR. IGNACIO CALVO

PROTOLOGO
Cirugía especial del recto. Tratamiento médico de las hemorroides. Rectos-copia sigmoidoscopia. Línea 12, esquina a M de 4 a 6. Teléfono F-3663.

Dr. Francisco Javier de Velasco

Afecciones del corazón, pulmones, estómago e intestinos. Consultas los días laborables de 12 a 2. Horas especiales previo aviso. Salud 34. Tel. A-5418. E-1784 Ind. 1 Ag.

DR. JOSE A. TREMOLS

Médico

DR. JOSE G. TREMOLS

Médico-Cirujano
CONSULTADO 123
De 2 a 4 tarde y de 8 a 9 noche
E 2063 ind 6 Sp.

HEMORROIDES

Curadas sin operación, radical procedimiento, pronto alivio y curación, pudiendo el nfermo seguir sus ocupaciones diarias y sin dolor. Consultas de 1 a 5 de la tarde. Suárez 32. Policlínica P. Tel. M-6233. E-1810 Ind Ag.

DR. ENRIQUE Fdez. SOTO Y DR. CARLOS DE LEJARZA

AUXILIAR
Oídos, nariz y garganta. Consultas: lunes, martes y jueves, de 2 a 4. Calle O entre Infanta y 27. Teléfono U-2466. No visita. Dr. Lejarza. Telf. F-4836. E 1786 Ind. 1 ag.

DR. PEDRO A. BOSCH

Medicina y Cirugía, con preferencia, partos, enfermedades de niños, del pecho y sangre. Consultas de 2 a 4. Aguiar 11. Teléfono A-6456.

CIRUJANOS DENTISTAS

Dr. Armando Roig y Palenzuela

MEDICO CIRUJANO DENTISTA
Consultas de 2 a 6, Plácido No. 49, altos, Habana. Teléfonos I-2592 y M-8002. E 773 ind Ab 1

DR. PEDRO R. GARRIDO

CIRUJANO DENTISTA
Por las Universidades de Madrid y Habana. Especialidad en enfermedades de la boca que tengan por causas afecciones de las encías. Dentista del Centro de Dependientes. Consultas de 9 a 11 y de 12 a 3 p. m. Villegas 73, altos. Teléfono A-5260. E-288 24 Feb.

DR. VALDES MOLINA

CIRUJANO DENTISTA
Avenida de Italia número 24, entre Virtudes y Animas. Teléfono A-8583. Dentaduras de 15 a 30 pesos. Trabajos se garantizan. Consultas de 8 a. m. a 5 p. m. Los domingos hasta las 12 m. E-1885 Ind. 1 Ag.

DR. J. HERNANDEZ CALZADILLA

Cirujano Dentista
CIRUJANO DENTISTA
Especialista en extracciones sin dolor ni peligro en niños y señoras en estado, con anestesia local o gas. Cura completa de dientes flojos y piorrea alveolar. Puentes y planchas de todas clases modernas sin encías. Trabajos de ortodoncia. Arreglo puentes, planchas partidas, faltas de dientes dejándolas nuevas. Consultas diarias hasta las 10 de la noche. Reina 76, bajos. Teléfono A-7537. E-1817 Ind. 1 Ag.

DR. GUERRERO DELANGEL

DENTISTA MEJICANO
Técnica especial para extracciones. Facilidades en el pago. Horas de consultas de 8 a. m. a 8 p. m. A los empleados del comercio, horas especiales para la noche. Trocadero 63-B, frente al café El Día. Teléfono M-6395. E- 1811 In. 1 Ag.

OCULISTAS

DR. A. C. PORTOCARRERO OCULISTA

GARGANTA, NARIZ Y OIDOS
Consultas de 12 a 4.
Para pobres de 12 a 1. Honorarios médicos. San Nicolás 52. Tel. A-3627. E-1795 Ind. 1 Ag.

DR. MARTINEZ FERRER

Enfermedades de los ojos. Calle T, 194, (entre 21 y 23), Vedado. Consultas de 2 a 4. Teléfono F-3474. E- 969 26 My.

PROFESIONALES

Dr. C. E. FINLAY F. A. C. S.

PROFESOR DE OFTALMOLOGIA
Especialista en enfermedades de los Ojos y de los Oídos.
Calle J, 135, entre Línea y 15, Vedado. Teléfono F-1173
Consultas de 11 a 12 y de 2 a 4 y por convenio previo. E-1807 Ind. 1 Ag.

DR. JOSE ALFONSO

OCULISTA
Garganta, nariz y oídos. Consultas de 1 a 4. Máximo Gómez 386. Tel. M-2330. E 1703 ind 1 ag.

DR. JORGE L. DEHOGUES

OCULISTA
Consultas y elección de lentes de 11 a 12 y de 3 a 5. Horas especiales, previo convenio. Aguila 94. Teléfono A-3940.

DR. HORACIO FERRER

ESPECIALISTA EN LAS ENFERMEDADES DE LOS OJOS
Consultas de 2 a 5 de la tarde. Consultas por la mañana a horas previamente concedidas. Ave. Wilson y L. Vedado. Teléfono F-4831. E 1780 ind 1 ag

ORTOPEDICOS

EMILIO P. MUÑOZ

Ortopédico: Malecón 56. Teléfono A-9559. Faja especial para hernias, vientre, colon, etc. y aparatos para toda clase de imperfecciones. 20 años establecido. E 2806 ind. 6 En.

COMADRONAS FACULTATIVAS

ANA MARIA V. VALDES

COMADRONA
Muchos años de práctica. Los últimos procedimientos científicos. Consultas de 2 a 4. Precios convencionales, 21, esquina a B, número 317. Vedado. Tel. F-1252. E 1891 ind 13 agos.

GIROS DE LETRAS

J. BALCELLS Y CIA. S. en C.

San Ignacio Núm. 33
Hacen pagos por el cable y giran letras sobre New York, Londres, París y sobre todas las capitales de España, Islas Baleares y Canarias. Agentes de la Compañía inglesa de Seguros contra Incendios "The Royal". Administración de bienes. E 1742 ind 1 ag.

ZALDO Y COMPAÑIA

Cuba números 76 y 78
Hacen giros de todas clases sobre todas las ciudades de España y sus pertenencias. Se reciben depósitos en cuenta corriente. Hacen pagos por cable, giran letras a corta y larga vista y dan cartas de crédito sobre Londrs, París, Madrid, Barcelona y Nueva York, New Orleans, Filadelfia y demás capitales y ciudades de los Estados Unidos, México y Europa, así como sobre todos los pueblos. E 1746 ind 1 ag.

N. GELATS Y COMPAÑIA

103, Aguiar 103, esquina a Amargura. Hace pagos por el cable. Facilita cartas de crédito y giran pagos por cable; giran letras a corta y larga vista sobre todas las capitales y ciudades importantes de los Estados Unidos, México y Europa, así como sobre todos los pueblos de España, Londres, París, Hamburgo, Madrid y Barcelona.

CAJAS RESERVADAS

Las tenemos en nuestra bóveda, construída con todos los adelantos modernos y las alquilamos para guardar valores de los interesados. En esta oficina daremos todos los detalles que se deseen.

N. GELATS Y COMPAÑIA BANQUEROS

AVISOS RELIGIOSOS

ERMITA DE ARROYO ARENAS

GRANDES FIESTAS A JESUS NAZARENO DEL RESCATE
Abril 8. A las 6 p. m. saldrá procesionalmente la milagrosa imagen del Nazareno de la Iglesia Parroquial del Cano para la Ermita de Arroyo Arenas. A su llegada se cantará solemne salve y al final se quemarán fuegos artificiales por el pirotécnico señor Vázquez.
Abril 9. A las 8 y cuarto misa de Comunión. A las 9 a. m., solemne Misa de Ministros en honor de Jesús Nazareno del Rescate, en la que predicará el Ilmo. Sr. Pbro. Lcdo. Santiago G. Amigo, Canónigo Maestrescuela de la Santa Iglesia Catedral y Protonotario Apostólico. El coro estará dirigido por los señores Luciano Palau y Juan Núñez.
A las 6 p. m. saldrá procesionalmente la milagrosa imagen del Nazareno por las calles del pueblo de Arroyo Arenas, quemándose a su regreso variadas piezas de fuegos artificiales.
El altar del Nazareno estará adornado con plantas y flores naturales del jardín El Clavel, de los hermanos Armand, como obsequio al Nazareno. La Ermita estará iluminada ambas noches.
La comunicación está cómoda y fácil por el Havana Central, porVedado y Marianao, coches, guaguas y automóviles a todas horas desde Marianao.
El Cano, abril 3 de 1928.
El Párroco:
MANUEL ROUCO Y VARELA.
15543 8 ab.

ORDEN DE LOS ANUNCIOS CLASIFICADOS

A Alquileres de Casas.
B Alquileres de Departamentos.
C Alquileres de Habitaciones.
D Alquileres de Locales.
E Alquileres de Garages.
G Se ofrecen.
H Compra y Venta de Fincas.
I Compra y Venta de Solares.
J Compra y Venta de Establecimientos.
K Compra y Venta de Animales.
L Automóviles.
LL Dinero en Hipotecas.
M Bonos y Valores.
N Compra y Venta de Objetos Varios.
Ñ Enseñanzas.
O Hospedajes.
P Para las Damas.
Q Compra y Venta de Instrumentos de Música.
R Maquinarias.
S Muebles y Prendas.
T Pérdidas.
U Para Hogar.
V Compra y Venta de Libros.
W Comidas.

(A) ALQUILERES DE CASAS

(1)—Habana

CERCA de la Universidad, San José número 216, se alquila en $60, espléndidos altos compuestos de sala, saleta, tres habitaciones, baño completo, comedor al fondo, cuarto y servicio de criados. Informan en los bajos. Teléfono F-4772. S-2608 10 Abr.

SAN LAZARO Nos. 154-156 (entre Aguila y Blanco). Se alquila el amplio y ventilado segundo piso de esta moderna casa, compuesto de sala, saleta, comedor al fondo, cuatro dormitorios, baño intercalado, cuarto y servicio para la servidumbre y agua en abundancia para todos los servicios. Las llaves al fondo por Malecón. Informes: San Pedro número 6. Teléfono A-9619. 16201 13 Abr.

SE ALQUILAN los modernos bajos de Industria 55, en $70. Informan teléfono F-3287. S-2604 8 Abr.

ALQUILERES DE CASAS

SE ALQUILA el segundo piso de Malecón 330, casi esquina a Gervasio. Sala, comedor, cinco cuartos, amplia sala, dobles servicios, espaciosa y cómoda; escalera, cocina de gas. Puede verse que se está pintando. Informes: Neptuno 218; teléfono U-3916. 16171 9 Abr.

VIGIA No. 9

Se alquilan preciosos altos sala, tres habitaciones, baño moderno, buena cocina, próximo a la plaza y dos calzadas. Informes: Castillo 45. Tel. A-0224. 16135 13 Abr.

SE ALQUILA el primer piso de San Lázaro número 7 casi esquina a Prado; tiene sala, tres cuartos, comedor, baño y cocina de gas. La llave en los bajos. Informan en el teléfono F-4430. S-2592 25 Abr.

BERNAZA 48 (primer piso). Se alquila amplia sala y recibidor, junta o separada; entrada independiente, balcón a la calle; sumamente barata. Para informes en la misma. 16281 11 Abr.

EN ALCANTARILLA 21. Se alquilan los espaciosos bajos sala, recibidor, cuatro cuartos, baño intercalado, comedor al fondo. La llave en el garage de enfrente. Informes: Monte 59, fotografía. 16301 11 Abr.

ALQUILO los bajos de Oquendo 30 letra C, compuestos de sala, saleta y dos cuartos. Informan en el 35-B, altos. S-2605 8 Abr.

INDIO 48. Se alquila en 30 pesos y dos meses en fondo. Tiene dos ventanas, sala, dos cuartos y uno chico entresuelo. Llave enfrente. 16312 9 Abr.

SE ALQUILA en 40 pesos los frescos y ventilados altos de Escobar 154, compuestos de sala, comedor, dos cuartos, cocina, baño y demás servicios. En la bodega la llave. Informan: Reina 21, altos. De 10 a 12 y de 4 a 6. 16338 10 Abr.

SE ALQUILA la casa Suárez 47, propia para industria, comercio o particular; compuesta de sala, comedor, cuatro habitaciones, patio, cocina y dos baños. Informan en el 45. S-2118 10 Abr.

SE ALQUILA la casa Sol 60, bajos, concluídas las reparaciones que había que hacer en ellas. Se da barata. Informan en la bodega de Sol y Compostela y su dueño en San Miguel 86, altos. Teléfono A-6954. 16160 12 Abr.

SE ALQUILA la gran casa Revillagigedo 129, propia para almacén o una industria grande, por su capacidad y que mide 400 metros cuadrados. Informan al lado. 16156 20 Abr.

SE ALQUILAN espléndidos altos Acosta No. 7, cinco cuartos, sala y saleta grande, calentador, baño moderno. $70. Llave bajos. Informan Salud No. 21. Teléfono A-2716. S-2566 12 Abr.

ALQUILO Cárdenas número 33 bajos, con sala, comedor, tres cuartos, cuarto de baño. Informan Monte y San Nicolás, sastrería El Pueblo. Teléfono A-6191. S-2559 14 Abr.

ALQUILO piso bajo amplio, cómodo, Alambique 11 en 45 pesos, dos meses, garantía, tiene sala, saleta, 4 cuartos, patio. Llave en los altos, trato: Oficios 33 de 11 1-2 a 1, Paz. 15929 8 ab.

SE ALQUILA muy barato, Monte número 15, primer piso derecha, altos de los "Grandes Almacenes El número 15", compuesto de sala, saleta, comedor, cocina, doce habitacions, baño intercalado y doble servicio sanitario. Informes en los bajos, teléfono A-2803. Habana. S-2554 12 ab.

ALQUILO San Lázaro 120 casi esquina a Aguila, segundo piso, edificio nuevo; hay elevador a todas horas. Teléfono M-7739. Villanueva. S-2559 14 Ab.

VILLEGAS 109

Próximo Muralla, se alquila primer piso; modernista. Cinco habitaciones, sala, recibidor, servicio intercalado, gran comedor, servicio criados. Muy fresco. Precio situación. Teléfono F-5506. 16011 12 Abr.

ALQUILERES DE CASAS

SE ALQUILA la casa de San José 125½, entre Oquendo y Soledad. De sala, recibidor, tres cuartos y baño intercalado y cocina de gas, comedor al fondo y cuarto y servicio de criado. Informan en el edificio Arbos, Oquendo núm. 18. 14679 12 Abr.

SE ALQUILAN a $35.00 casitas compuestas de sala, saleta, dos habitaciones, baño intercalado y cocina de gas. En el edificio de Carmen y Vives las llaves en la barbería. Informan en el teléfono U-4753. 14930 8 Ab

NEPTUNO 173, entre Escobar y Gervasio. Primer y segundo piso acabados de construir sala, recibidor, tres cuartos, lujoso baño intercalado, comedor y cuarto paraíriado. El primer piso tiene un espacioso patio estilo Español. Informa: P. Fantony. Teléfono F-1746. 15770 9 Ab

ALQUILO espléndidos bajos, calle Progreso 14, pegado esquina Compostela, toda decorada, sala, saleta, 4 cuartos, baño intercalado, comedor, cocina, cuarto y servicio de criado. Informan en los mismos el portero. Teléfono I-4990. S-2497 10 ab.

DESAMPARADOS 14. Se alquila en $50 esta casa, compuesta de cuatro accesorias con puerta y ventana a la calle en planta baja; y en el alto siete cuartos con balcón a la calle. Informan teléfono F-2124. 14877 8 Abr.

MANRIQUE 94

Entre San Rafael y San José, muy propia para casa de huéspedes, compuesta de dos plantas altas con 18 habitaciones, buenos baños, gran comedor y cocina automática-tropical nueva. La llave en la misma casa. Informes Habana 188. Tel. M-1541. 15812 13 Ab

INDIO 14, casi esquina a Monte. Se alquilan hermosos altos con sala, saleta, cuatro habitaciones, baño intercalado, comedor, cocina, calentador gas, cuarto y servicios criados. Llave en el número 16, encargado. Informes: doctor Mantecón, Aguiar 66. 15819 9 Abr.

SE ALQUILA el segundo piso de la casa Máximo Gómez número 156, con sala, recibidor, tres cuartos, baño intercalado, comedor al fondo, cocina y demás servicios. Informan en los bajos. Teléfono A-3073. S-2544 13 Abr.

ALQUILO muy barato y fresco segundo piso San Rafael 111, con tres habitaciones, sala, saleta, comedor, baño intercalado, cocina, cuarto y servicio criados. Informan el 107; teléfono A-6926. 15889 8 Abr.

NEPTUNO 234, entre Espada y San Francisco. Se alquila un segundo piso, moderno, con vista al mar. Sala, saleta, tres habitaciones hermoso baño intercalado, comedor, cuarto de criados. Teléfono A-1131. Hotel Florida. 15863 17 Abr.

CHACON 4, altos, entre Cuba y Aguiar. Hermosa casa, acabada de pintar, sala, saleta, cinco cuartos, comedor al fondo, baño intercalado, cuarto y servicio de criados, mucha agua. La llave en los bajos. Informan tel. A-1051, Sr. Lazcano. 15133 9 Abr.

¿Tiene Vd. que vender, comprar, alquilar, ofrecer o solicitar?
El DIARIO DE LA MARINA le tomará su anuncio por teléfono.
DICTE SU ANUNCIO POR LOS TELEFONOS:
M-3378 / A-1014 de 8 a 5 P. M. A-3856 de 5 a 10 P. M.
Solicitudes de trabajo, 3 días, 10 centavos.

ARAMBURO 52

entre San José y Zanja, un salón para comercio con seis habitaciones independientes, precio 45 pesos. Un piso espléndido con tres habitaciones, brisa, 45 pesos. Teléfono F-5506. 16012 12 Abr.

ACOSTA 93 altos, sala, comedor y cuatro cuartos, cocina y baño en 55 pesos, tiene motor. F-1159. 16286 10 Ab

SE ALQUILA el piso alto de la casa número 21 Habana, está acabado de reparar y pintar. Tiene recibidor, sala, tres cuartos, otro para criados, comedor y servicios corrientes. Informan en Cuba 52, de 2 a 6. Telf. A-7625 y F-1490. 15944 9 ab.

SE ALQUILAN los hermosos altos de Obrapía número 5. Informan: teléfono M-2504. S-2565 19 Abr.

ALQUILO con baño moderno los bajos San Lázaro número 101, entre Galiano y Blanco; sala, dos ventanas, comedor, tres habitaciones, cuarto y baño criados. $80.00. Llave en los altos. Se alquilan a familias decentes. Informan tel. M-8023. S-2571 9 Abr.

SE ALQUILA la casa Diaria 14, con sala, cinco cuartos, comedor. La llave en la bodega. Informan San Miguel 211, esquina a Infanta. 15984 12 Abr.

SE ALQUILAN los altos y bajos de Benjumeda 9, casi esquina a Infanta; acabada de fabricar, compuestos de sala, comedor, dos cuartos, cada piso. Todo moderno. La llave en la bodega. Informan Habana 126, sastrería. 16030 12 Abr.

CASA nueva, cuatro cuartos, baño intercalado, comedor corrido, servicio criados, cocina, calentador gas, Lealtad 33; tercer piso. Llave 3a. planta, al lado. A-2484 y F-5230. 16067 8 Ab.

SE ALQUILA la casa Luz No. 86, después del día 4. Para informes en la misma. S-2437 15 abril.

JOVELLAR, 34

Casi esquina a Espada. Se alquila planta baja, muy fresca. Cuatro habitaciones, baño intercalado, cuarto y servicios de criados con entrada por el fondo. Propia para personas de gusto. Informes, tercer piso. Teléfono U-3982. 16220 8Abr.

SE ALQUILA el tercer piso muy fresco de Aguiar 44; tiene sala, dos habitaciones, cocina y baño intercalado. Informan en el segundo. 14653 11 abril.

SE ALQUILAN los bajos de Damas 14, cerca Obras Públicas. Cuatro cuartos, sala, saleta, baño, cocina, servicio criados, patio y cocina. Precio económico. Llave altos. Informes: Lamparilla 78 y teléfono F-1163. 16050 9 Abr.

CERRADA del Paseo número 23. Se alquila amplios altos con sala, recibidor, tres cuartos, comedor al fondo, cuarto baño intercalado completo, servicio de criado y un espacioso salón. Informan su dueño teléfono FO-1570. Precio $70. S-2417 9 Abr.

EN 65 y 70 pesos se alquilan piso segundo y primero de Amistad 35, entre Neptuno y San Miguel. Tienen sala, saleta, comedor, tres cuartos, baño completo y servicio de criados. Hay motor. Llave en el bajo. Informan San Ignacio 60. 15063 9 Abr.

SE ALQUILAN los elegantes, amplios y ventilados altos de Amistad 34, a dos cuadras del Parque Central, con todas las comodidades necesarias. Pueden verse de 1 a 5 p. m. Informan: Edificio Trust Co., Aguiar 71, Apartamento 303. 14909 13 Abr.

SE ALQUILAN los hermosos bajos de Zulueta 36-D, propios para oficina o depósito. Informan: Prado 111, altos; teléfono A-1544. S-2440 9 abril.

55 pesos alquilo alto, moderno San Rafael 153, esquina a Hospital, sala, saleta, 3 habitaciones, baño intercalado, cocina gas. Ferretería Belascoaín San Rafael. U-5215. 15243 10 abril.

SE ALQUILAN las casas Someruelos 7 planta baja y Gloria 22 segundo piso. Las llaves e informes en Monte 5. Teléfono A-1000, Gómez. 15813 13 Ab

NEPTUNO, 218

bajos, entre Marqués González y Oquendo, apropósito para una familia larga. Tienen sala, recibidor, cuatro grandes habitaciones, comedor corrido al fondo, cuarto de baño completo, cuarto y servicio de criados y cocina de gas. La llave en la bodega esquina a Oquendo. Informes: Habana 186; teléfonos M-1541 y F-1941. 15147 9 Abr.

ALQUILO UN PRINCIPAL

propio para matrimonio de gusto, en el nuevo edificio Condesa 46-A esquina a Lealtad, sala, comedor, dos habitaciones, baño intercalado, cocina gas, fresquísimo y barato. Llave la bodega. 15919 11 Abr.

OFICIOS 86

Se alquila este hermoso piso principal compuesto de sala, saleta, cuatro cuartos, baño, cocina y servicios para criados, con vista a la Alameda de Paula. Informan: Telf. A 1474. 15030 30 ab.

EMPEDRADO 79 esquina a Monserrate, cuatro habitaciones, sala, comedor, servicios intercalados, cuarto para criada, $80. Informan en los bajos. Tel. A-1878. 15881 8 Abr.

SE ALQUILA el bonito y fresco piso bajo, de Animas 182, casi esquina a Belascoaín, tiene sala, comedor y cuatro habitaciones. Informan en los altos. 15623 10 ab.

EN ESTEVEZ, EN $7.000

A cuadra y media de la calzada una casa con sala, saleta, cuatro cuartos, baño intercalado y otro para criado de mampostería. Seis cincuenta de frente por 40 de fondo. Informan: Santa Teresa 23; Teléfono I 4370. 15555 11 ab

SE ALQUILAN los amplios y frescos bajos y altos Blanco 40, entre Animas y Trocadero, propios para oficina, o casa de huéspedes. Informan Tel. U-6491. 15624 10 ab.

ALQUILO casa moderna, bajos, San Rafael 143 y medio, esquina a Soledad, sala, comedor, cuatro habitaciones, baño, cocina de gas. Ferretería Belascoain, San Rafael U 5215. 15545 12 ab.

SE ALQUILA

San Ignacio esquina a Acosta los altos muy ventilados, compuestos de sala, saleta, tres cuartos y uno grande en la azotea, cocina de gas, baño intercalado, con abundante agua. La llave en la bodega. Su dueño Calle 12 y 15, Vedado. Teléfono F 1021. 15641 12 ab.

ALQUILO amplia y hermosa casa San Miguel No. 73 entre Manrique y Campanario. Informan en los altos. S-2312 8 abril

CARLOS III

Media cuadra por Marqués González; se alquilan dos casas; una baja y otra alta, cada una con cuatro cuartos, sala, comedor, baño intercalado, cocina de gas, media cuadra de los colegios La Salle y Angel de la Guardia. Precio 65 y 70 pesos. Informan: Telf. U 3281. 14315 10 abril.

ALQUILO 60 pesos, piso moderno Habana 60, sala, saleta, tres habitaciones bajas, una alta, baño y cocina. Informan: ferretería Belascoain, San Rafael. U 5215. 14456 11 abril

A FAMILIA de toda moralidad se alquila el segundo piso de Padre Varela 94; sala, recibidor, cinco habitaciones, comedor, baño moderno, servicios para criados, agua fría y caliente, con doble equipo. Criado para las escaleras. Precio invariable. 75 pesos. 15551 9 ab.

ALQUILERES DE CASAS

SE ALQUILAN las casas de José de San Martín números 21 y 23, con grandes salones apropiados para almacenes de tabaco. Tienen espaciosos altos para Fábrica de Tabacos, Cigarros u otra clase de industria. También pueden fraccionarse dichas casas. La llave en la esquina de Rayo E-674 Ind. 29 M.

ALQUILO calle Desagues 14, a dos cuadras de Belascoain; un primer piso, portal, sala, recibidor, 3 cuartos, baño intercalado, comedor, cocina, cuarto de criado y servicios. La llave en los bajos. Informes I-4990. S-2498 10 ab.

INQUISIDOR 35-A

En 50 pesos se alquila este hermoso principal con habitación a la calle, saleta y cuatro habitaciones. Informan en Oficios 88, almacén de Manuel Muñoz y Cía. 15629 30 ab.

SE ALQUILAN los altos de la casa Acosta 33 entre Habana y Compostela, compuestos de amplia sala, comedor, 4 habitaciones, servicios sanitarios completos, cocinas de gas y carbón. La llave en los bajos. Informan en Consulado 82 bajos. Renta $70. 15298 8 Ab

EN RICLA NUMERO 22

PROPIO PARA COMERCIO
entre Habana y Compostela, alquilo casa de dos plantas con habitaciones en la azotea. La planta baja se entrega con instalación completa de entrepaños, mostradores, armatostes, mesetas, escritorios etc., lista para cualquier comercio. Llaves e informes: J. Armando

SE ALQUILAN

Espléndidos y amplios locales para establecimientos mercantiles a precios sin competencia.

MURALLA No. 59, bajos, entre Habana y Compostela, excelente local superficie 400 metros cuadrados, con armatroste. Las llaves en el número 57.

CALZADA DEL MONTE, frente al Mercado Unico, entre las calles de Manglar, y Matadero, acera de la sombra. 4 locales.

CALLE HABANA 121, altos, esquina a Muralla, situación ideal para oficinas o casa de huéspedes.

Informan en Llinás 54-A, esq. Marqués González, Teléfonos U-4489 y U-2925.

E 1880 ind. 17 ag.

ALQUILERES DE CASAS

SE ALQUILA una casa en Primelles número 82, esquina a Wáshington, con luz y dos cuartos, sala y saleta, servicios y cocina, patio y traspatio. Informan teléfono I-1575. Hevia. 16006 9 Abr.

Extra-radio

SE ALQUILA cerca de la Habana preciosa finca de recreo, con magnífica casa, bien amueblada, todas comodidades. Tel. F-4989. S-2332 11 abril

(B) DEPARTAMENTOS

(7)—Habana

AGUILA 311 entre Misión y Esperanza departamento interior muy moderno en 25 pesos. F-1159. 16281 10 Ab

DEPARTAMENTO independiente mampostería, dos cuartos, baño intercalado, cuarto, cocina, vista dos calles. San Lázaro 312. Teléfono M-5739. 16292 9 Abr.

SE ALQUILA una sala propia para profesional u oficina. Informan Campanario 222, altos, entre Concepción y Figuras. S-2611 9 Abr.

SE ALQUILA en Belascoain 8, altos del restaurant La Idea, un amplio y fresco apartamento con balcón a la calle. Saleta y teléfono U-5356. 16174 12 Ab

SE ALQUILA un departamento bajo y otro alto en Picota 1 letra A, entre Acosta y J. María. La llave en la carbonería. Informan en el tel. F-5010. S-2587 9 Abr.

A UNA cuadra de San Rafael, Aguila 95, último piso, un magnífico departamento, casa moderna, magnífico baño, agua fría, caliente, teléfono, casa de familia. Unico inquilino. Referencias. 16193 8 Abr.

SE ALQUILA un apartamento con servicios independiente. Informan Espada 24, altos. 16155 8 Abr.

SANTA ROSA 15, entre Castillo y Fernandina, se alquila barato un departamento de sala, cuarto, comedor y cocina. 15963 8 ab.

OPRAPIA 14

Se alquilan departamentos compuestos de una, dos y tres habitaciones, cocina, luz, gas y servicio sanitario completo privado. Informan el portero. S-2563 4 May.

EN INDUSTRIA número 73, se alquilan departamentos y habitaciones con muebles o sin ellos; hay elevador. Informan en los bajos, derecha. Teléf. A-8561 15778 13 Abr.

APARTAMENTO lindo y ventilado. Sala, comedor, cuarto calentador, cocina gas, baño completo, edificio estilo Español. San Lázaro y Hospital, en los bajos, botica, informan. 15755 9 Abr.

DEPARTAMENTOS acabados de fabricar muy frescos, a 18, 20 y 22 pesos, a dos cuadras del Parque Maceo. Sala, cuarto, cocina, baño, luz, Vapor 43, entre Hospital y Espada. 14966 8 Abr.

EDIFICIO "AGUIAR"

Industria 72 y medio. A dos cuadras de Prado. Apartamentos amueblados y sin muebles; teléfono, ascensor, servicio y baño completo en cada apartamento, con agua caliente a todas horas. Hay locales para establecimientos. 11840 10 abril.

EDIFICIO ARBOR

Se alquilan apartamentos de sala y cuarto y baño y cocina; luz y elevador día y noche, en Oquendo número 18, entre San Miguel y San Rafael. 14678 12 Abr.

(8)—Vedado

VERANEE SIN VIAJAR

Múdese a Paseo y 25, Vedado. Edificio especial de apartamentos para familias. Distribución ideal. Lo mejor de Cuba. Compruébelo viéndolos. Lo más alto de la ciudad. Confort, amplitud, fresco, agua, elevadores, garage, buen servicio.

Informes: O'Reilly No. 11. A-4817. Sr. De la Torre. Llámele y le informará. De 9 a 10 y de 3 a 5 p. m. E-786 18 Abr.

SE ALQUILAN departamentos independientes con sala, comedor, tres habitaciones y demás servicios. Para verlos el encargado en 17 y 4, Vedado. 15752 11 Abr.

VEDADO. APARTAMENTO

Precioso y barato, alto con frente a la calle 14, casi esquina a 17, cerca Terreciano. Llave departamento bajo izquierdo. Informan: Telf. F 5557. S 2285 10 abril.

(9)—Barrios

JOVELLAR número 8, entre Aramburo y Hospital; alquilo magnífico apartamento compuesto de sala, comedor, tres grandes habitaciones, baño completo, cocina y calentador de gas, patio, cuarto y servicio de criados. Alquiler 70 pesos. Informan: apartamento número 4 o teléfono M-1429. S-2486 12 ab.

(C) HABITACIONES

(10)—Habana

SE ALQUILA una habitación a persona de moralidad en Campanario número 222, bajos, entre Concepción y Figuras. S-2610 9 Abr.

DEL PARQUE CENTRAL

a una cuadra solamente en Progreso 26 altos 1 habitación bien amueblada. Todo servicio casa decente. Balcón a la calle. Precio módico. Exclusivamente a caballero o dos personas. 16278 11 Ab

SAN RAFAEL 44, entre Galiano y San Nicolás. Se alquilan tres habitaciones: una con balcón a la calle; hay teléfono y se da comida. 16224 10 Abr.

HABITACIONES a 10 y 15 pesos. Luz, Teléfono, pisos mosaicos, lavabos, agua corriente, espléndido baño intercalado, con o sin muebles. Empedrado 32 entre Compostela y Habana. Otras en Virtudes 2 entre Consulado y Prado. 15797 9 Ab

AGUACATE 47 altos se alquila habitaciones con y sin muebles, servicio de ropa y limpieza a $15, dos personas $16 y $18. 15604 8 ab.

SE ALQUILA una habitación con balcón a la calle, lavamano de mano de agua corriente, teléfono. Propia para dos personas, con comida. $35. S-2466 9 Abr.

SE ALQUILA una hermosa y amplia habitación y apartamento todo a la calle y agua caliente y teléfono. La casa de todo confort, Aguiar 102 y 104. También se alquila un hermoso local planta baja para oficina. 15451 16 Abr.

SE ALQUILA una hermosa habitación, barata, con todas las comodidades, a hombres solos o matrimonios sin niños. Hay teléfono y agua abundante. En Amistad 96, altos. 15169 9 Abr.

HABITACIONES

HABITACION amueblada con pisos de mármol, fresca, clara y muy ventilada. Se alquila en casa formal y de toda moralidad. Informan: Amistad 104 altos, entre Barcelona y San José. 16051 8 Abr.

SE ALQUILA una habitación grande, fresca, en el Edificio Carreño, 4o. piso letra C; con familia americana. Unico inquilino. S-2551 11 Abr.

HABITACIONES

y apartamentos muy frescos y abundante agua casa de moralidad y tenemos una en casa de familia propia para matrimonio u hombres solos, en Corrales y Factoría, altos de El Vesubio, al fondo de La Isla de Cuba. Informes en los bajos. 15915 9 Abr.

LAGUNAS 17, altos, una cuadra de Galiano, se alquilan habitaciones con y sin muebles a precios de situación. 15964 8 ab.

AMPLIAS Y FRESCAS HABITACIONES AMUEBLADAS

Se alquilan Reina y Belascoain, altos del café la Avenida. Informan A-1942. 11503 8 Ab.

INDUSTRIA 136 frente a Campoamor. Se alquilan habitaciones amuebladas a 20, 25, 35, 40, 60 y 100 pesos por meses, todas dotadas de agua corriente, en la misma se alquila un regio local para una Barra o se solicita un socio. En San Lázaro 274 altos una habitación con o sin muebles a caballero o señora sola. Se piden referencias. 12174 12 abril

SOL No. 79, habitaciones a 7 y $15; departamentos calle, $20 y $30; accesoria, cinco habitaciones, patio, cocina y servicios, $40. Cuba número 46, departamento calle tres piezas, $28; habitaciones a $15 y $18. S-2387 8 Abr.

(11)—Vedado

SE ALQUILAN habitaciones en 6 y 11, Vedado: baratas. Y en 22 número 3. Informa la encargada. S-2599 9 Ab

SE ALQUILAN dos habitaciones en 17 y B, altos de "La Fortuna". Informan F-4317. 16013 9 Abr.

VEDADO. Hotel de residencias para personas respetables, familias que deseen vivir bien y barato; habitaciones amuebladas desde $20.00. mensuales, incluyendo magnífica comida, desde $50.00. Telf. F 1076. 1526 2 mayo.

VEDADO. Se alquila una habitación con vista a la calle y dos en la azotea, altos de la bodega. 11 esquina a E. Teléfono: F-5175. 15616 11 ab.

(12)—Barrios

ALQUILO dos habitaciones con luz y derecho a la cocina, en 15 pesos. Dos meses en fondo. Churruca 27 bajos. Cerro. Informes en la misma. 16168 9 Abr.

HABITACIONES altas, muy frescas y cómodas, agua abundante, Dnrega y Correa. Reparto Santos Suárez. Informan taller de carpintería de los bajos o teléfono M-1429. Alquiler de 10 a 13 pesos. S-2487 12 ab.

(D) LOCALES

(13)—Habana

BONITO local para establecimiento o tienda, alquilo en Infanta 8, próximo a San Lázaro, portal a la brisa, $60.00. Informes: Galiano 40. Tel. A-3161. 16257 12 Ab

ESQUINA ESPACIOSA

Se alquilan los bajos de Paula 10 esquina a San Ignacio, propios para Barra en la esquina; dos están cerca de muelle y el resto para otras industrias o se adapta toda la planta para almacén por tener 450 metros. La llave en los altos. Para informes: Neptuno 218; teléfonos letras U-3915 o A-8008. 16172 15 Abr.

ALQUILO nave 620 metros cuadrados. Infanta, 98, entre San José y San Rafael. Informes: Aguiar y Muralla. Teléfono M-3268. 16216 8 Abr.

LOCAL CERCA CUATRO CAMINOS

Monte 275, con salida por Corrales, propio para industria, comercio, etc. Se alquila barato. Teléfono A-6819. 16202 8 Abr.

SE ALQUILA para comercio la esquina de Acosta y Picota, frente al Juzgado. La llave en la librería de "Belén". Informan en el teléfono F-5010. S-2588 9 Abr.

BUEN NEGOCIO. Alquilo una esquina acabada de fabricar, con armatostes y mostrador, propia para bodega u otro giro, doy buen contrato, sin regalía. Facilidades de pago de los armatostes; no hay más bodega en la esquina. Espada 25, moderno. Informan Lealtad número 89. Teléfono A-9621. S-2577 13 Abr.

BELASCOAIN, 15

Se alquila un espléndido local propio para toda clase de negocios; es muy amplio y se da barato. 16028 13 Ab

SE ALQUILA un solar cercado, con chucho de ferrocarril y 1.000 metros cuadrados, en Pajarito y Desagüe; también una nave de 500 metros en Arbol Seco. Informa: La Vinatera, Arbol Seco y Peñalver. 15751 10 Abr.

SE ALQUILA la magnífica esquina de Muralla y Aguiar. Informan por teléfono FO-2105. 15746 3 Mayo

MUY BARATO. Se alquila un local para establecimiento, acabado de construir en Neptuno 218-A, entre Soledad y Aramburu; se da contrato. Informan en San Miguel No. 254 altos, esquina a Hospital. 15795 13 Ab

PARA establecimiento. Neptuno 173, entre Escobar y Gervasio, se alquila esta casa acabada de construir, mide seis metros y medio de frente por veinte y tres de fondo. Informa: P. Fantony, Telf. F-1746. 15771 13 Ab

PARA DEPOSITO O GARAGE SAN RAFAEL Y SOLEDAD

Se alquile el garage o tienda. Informan Tel. A-8701. S-2532 18 Ab

HERMOSO LOCAL PRECIO DE SITUACION

Propio para cualquier industria o comercio. Aguila 55, junto a Teléfonos; tiene 300 metros. Informan: Gómez y Hermano, A-1796. 14103 23 Abr.

INDUSTRIALES, COMERCIANTES

Se alquilan dos locales juntos o separados con 25 varas de frente a la Calzada del Cerro. Mil varas de superficie y mil varas más sin fabricar. Se da barato con y sin contrato. Informan tel. I-4160. 15710 12 Abr.

SE ALQUILA para almacén o industria la hermosa planta baja de la casa Paula número 12, cerca de los muelles y con más de 400 metros. Informan: teléfono F-4992 y A-8476. 15669 8 Abr.

LOCALES

PANADERIA y almacén. Se alquila San Ignacio 48 donde estuvo la panadería "La Caoba", tiene dos grandes hornos y cinco puertas a la calle. Informan teléfono F-2124. 15961 14 ab.

(14)—Barrios

ZAPATERO: O para otra industria, alquilo una nave de 6x10 y una habitación. Entrada para máquina. Zequeira 140 y Patria. 16143 8 Abr.

LOCAL de esquina, propio para gran establecimiento, solo en magnífica barriada, con tranvías y ómnibus por la esquina. Otro local más chico propio para carnicería, barbería etc. Se da contrato. Verlos en la calle 6 y A, Reparto La Sierra, Marianao. En los mismos informan. 16090 8 Abr.

NAVE SIN COLUMNAS

se alquila con 10 metros por 26 con cielo raso y muy clara y espaciosa; para industria o sociedad. Informan Serrano 6 Teléfono I-3121. 16116 12 Abr.

ESQUINA

Se alquila propia para bodega, con gran salón y tres accesorias en Serrano y Santa Emilia. También se vende la propiedad. Informan: Monte 27. Tel. M 1654. 15537 8 ab.

MAGNIFICO local para establecimiento; alquilo en Durege y Correa; 5 puertas de hierro, alquiler $40.00 y contrato largo. Informan taller de carpintería por Durege o tel. M-1429. S-2485 12 Abr.

OPORTUNIDAD. Un local para bodega con todos sus utensilios y una carnicería. En las mismas condiciones en Poloketti, mucha barriada, da razón: Demetrio Zunzunegui, Horno de Cal y Canteras. 14777 12 Abr.

(16½)—Solicitudes de alquileres

ALMACEN. Compañía Americana importante desea almacén quinceveinte mil pies caudrados, con chucho ferrocarril en Habana. Cinco años contrato. Ofertas a DIARIO DE LA MARINA. L. P. 16019 11 Abr.

(F) SE NECESITAN

(17)—Criadas de mano y Manejadoras

SE SOLICITA una muchacha española para todos los quehaceres de un matrimonio con dos niños; que traiga referencias. Bruzón No. 16, bajos. 16304 8 Abr.

NECESITO una criada de mano y una cocinera. Sueldo $25 cada una; pero si son buenas, ganarán 30 pesos, ropa limpia, buen trato y poco trabajo. Compostela 58, bajos. 16214 8 Abr.

OJO. SOLICITO mujer joven que sea de buen trato para limpieza de casa chica de caballero solo. Tiene que ser sola que nadie la moleste, sueldo convencional. Para informes llamar al teléfono A-4128 solamente de 7 a 9 de la mañana. 16264 11 Ab

SE SOLICITA una sirvienta para comedor, 25 pesos, ropa limpia y uniformes. 19 esq. a 8, Vedado, de 1 a 4. 16279 8 Ab

SE SOLICITA criada de mano que sepa trabajar y tenga referencias. Edificio Castro, calle 25 esquina a O, tercer piso, derecha. A una cuadra de Infanta. 16322 8 Abr.

SOLICITO criada de mano trabajadora y formal, para lavar y planchar y hacer alguna limpieza; si no sabe que no se presente. Se exigen referencias. Sueldo $25. Sol número 90, segundo piso. S-2594 8 Abr.

SE SOLICITA una muchacha para los quehaceres de una casa de corta familia. En San Rafael No. 14 1|2, apartamento 203. S-2586 8 Abr.

SE SOLICITA una muchacha peninsular para los quehaceres de una casa. 23 número 232, bajos, esquina E. 16175 9 Abr.

SE SOLICITA una muchacha para ayudar a los quehaceres de una casa en Moreno 8 1-2 entre Cepero y Arzobispo Cerro. 15982 8 ab.

SOLICITASE manejadora sana para niña de 5 años. Vedado, calle 29 número 26 entre B y C. 15896 11 Ab

SOLICITO criada española que sea aseada, cocine y limpie para matrimonio sin niños. Casa chica. Que no duerma en la colocación; sueldo, $15.00. Concepción número 321-A. Víbora, teléfono letra X-1368. 15660 9 Abr.

(17½)—Criadas de habitaciones y coser

SE SOLICITA una buena criada para el servicio de cuarto y que sepa coser. Es indispensable tenga quien la recomiende. Sueldo treinta pesos y ropa limpia. Calle Dos No. 202, entre 21 y 23, Vedado. 16066 8 Abr.

(18)—Criados de mano

SE NECESITA un criado de mano que sepa bien su obligación. Ha de traer referencias. Informan calle 17 número 145, esquina a K, Vedado. S-2113 9 Abr.

(19)—Cocineras.

SE SOLICITA buena cocinera para cocinar y limpiar para un matrimonio solo. Tiene que saber leer y tener buenas referencias. Baños 59, entre 23 y 25, Vedado. 16323 8 Abr.

SE SOLICITA una muchacha para cocinar y limpiar. En la calle C No. 186 entre 19 y 21, Vedado. S-2606 9 Ab

SE SOLICITA una cocinera española que sepa su obligación y no tenga pretensiones. Sueldo 25 pesos. San Rafael número 60. 16311 8 Abr.

(22)—Chauffeurs

VEDADO. Se necesita un chauffeur sin pretensiones que viva en el Vedado, una joven sin compromisos, soltera, para servicios de dos personas y un niño. Informan Morales 15 No. 105, entre 16 y 18. 15953 8 ab.

(25)—Varios

SE SOLICITA un muchacho de color para aprendiz o pinche de cocina, calle 2 No. 250 entre 25 y 27, Vedado. 16265 8 Ab

SE SOLICITA hombre o mujer o matrimonio para encargados de casa huéspedes. Buen sueldo, casa y comida para los dos. Tienen que depositar garantía en efectivo y un cobrador con 400 pesos de garantía en efectivo. Se le paga buen sueldo y comisión. Se desea tratar con personas serias y no perder tiempo. Si usted no reúne estas condiciones; no molesto, para informes. Lealtad 111, bajos. Oficina. 16342 8 Abr.

SOLICITAMOS personal de ambos sexos para cubrir plazas de vendedores; ganarán sueldo y comisión; si es activo y trabajador le garantizamos un sueldo de cien pesos. Tostadero de café Puerto Rico, Reina 157, por Belascoaín. 16163 10 Abr.

SE SOLICITA jardinero experto para encargado de jardín de venta; ha de tener referencias de casa donde trabajó y entender el giro. Informan Jardín Las Acacias, entre Capdevila y Arroyo Naranjo. Guagua de Palatino y bajarse en el kilómetro 7 de la Calzada de Vento. 16166 8 Abr.

SE NECESITAN corresponsales en cada ciudad y pueblo. Emplee su tiempo disponible lucrativamente. Pídanse libritos explicativos gratis. International Service; 232 East Erie Street. Chicago, EE. UU. S-2218 21 Abr.

SOCIO

Para la importación por cuenta propia de los artículos "Uralita" y "Dekor" de cuya casa soy representante exclusivo, necesito socio colectivo o comanditario. Ver o escribir a Roca, calle Aguila 104, altos, entrada por Barcelona, 16-B, de 6 a 7 p. m. Vea antes la exposición del muestrario en la Asociación de Arquitectos. 15840 11 Abr.

¡¡GRAN NEGOCIO!!

Se solicita un socio con mil o mil quinientos pesos, para que se ponga al frente de un tren de pesca que costó como cuatro mil y compra de aves para mandarlo a la Habana, por no poderlo atender su dueño. Puede dejar 500 pesos al mes a mitad de utilidad para cada socio. Con los Mercados Nuevos será un gran negocio. Informan farmacia Egido número 57. 15872 17 Abr.

SE NECESITAN

OPERARIO niquelador se solicita en casa Ribis, Ave. de Italia y Salud, que sea competente y con buenas referencias. 15926 10 ab.

SE SOLICITAN sastres operarios en Monte número 133. El Iris. S-2578 11 Abr.

SE SOLICITA una oficiala para coser en taller y hacer dobladillo de ojo. Calle 15996 9 Abr.

TENGO socios para industrias establecidas con pequeños capitales. Dirijase a Prado 35, altos. 15009 8 Abr.

(26)—Agencias de colocaciones

AGENCIA LA UNION

De Marcelino Menéndez, treinta y un años de establecida. Es la única que en cinco minutos facilita todo el personal con buenas referencias. Llamen al teléfono número A-3318. Habana 114. S-2463 1 May.

LA PRIMERA DE AGUIAR

Agencia de colocaciones; la más antigua y la más recomendada por las mejores familias que desean tener un servicio doméstico honrado de ambos sexos y de todos los giros. José Alonso. Maloja 53. Telf. A 3090. S 2324 11 abril.

(G) SE OFRECEN

(27).—Criadas de mano y Manejadoras

SE DESEA colocar una joven española de criada de mano o de cuarto. Lleva tiempo en el país; desea casa moral. Informan teléfono M-8370. 16298 9 Abr.

DESEA colocarse joven española de criada de mano o de cuartos; tiene referencias; sabe cumplir con su obligación. Informan teléfono U-4669. Silvina. 16307 9 Abr.

JOVEN española desea colocarse de criada de mano o comedor. Lleva tiempo en el país; es seria y formal. Tiene referencias. Informan tel. U-4669, Genoveva. 16308 9 Abr.

SEÑORA peninsular desea colocarse de manejadora de un solo niño de meses o para cuarto y zurcir. Tiene buenas referencias; no la importa viajar. Informan teléfono U-4669. Consuelo. 16309 9 Abr.

SE DESEA colocar una joven española de criada de mano o de manejadora. Informan en el teléfono U-5160, Animas 175 letra A. 16303 9 Abr.

DESEA colocarse una señora peninsular de mediana edad, para criada de mano; sabe lavar y planchar y zurcir ropa fina. Sabe cumplir bien con su obligación y tiene buenas referencias. Informan teléfono A-8110, Villegas 128. 16318 9 Abr.

SE DESEA colocar una muchacha recién llegada de criada de mano o manejadora o de cuarto; sabe coser; es formal y sería. Calle 29 entre B y C, en la casa del doctor Lejarza. Teléfono F-4836. 16285 5 Abr.

OJO. SOLICITO mujer joven que sea de buen trato para limpieza de casa chica de caballero solo. Tiene que ser sola que nadie la moleste, sueldo convencional. Para informes llamar al teléfono A-4128 solamente de 7 a 9 de la mañana. 16264 11 Ab

SE SOLICITA una sirvienta para comedor, 25 pesos, ropa limpia y uniformes. 19 esq. a 8, Vedado, de 1 a 4. 16279 8 Ab

SE SOLICITA criada de mano que sepa trabajar y tenga referencias. Edificio Castro, calle 25 esquina a O, tercer piso, derecha. A una cuadra de Infanta. 16322 8 Abr.

SOLICITO criada de mano trabajadora y formal, para lavar y planchar y hacer alguna limpieza; si no sabe que no se presente. Se exigen referencias. Sueldo $25. Sol número 90, segundo piso. S-2594 8 Abr.

SE SOLICITA una muchacha para los quehaceres de una casa de corta familia. En San Rafael No. 14 1|2, apartamento 203. S-2586 8 Abr.

SE SOLICITA una muchacha peninsular para los quehaceres de una casa. 23 número 232, bajos, esquina E. 16175 9 Abr.

SE SOLICITA una muchacha para ayudar a los quehaceres de una casa en Moreno 8 1-2 entre Cepero y Arzobispo Cerro. 15982 8 ab.

SOLICITASE manejadora sana para niña de 5 años. Vedado, calle 29 número 26 entre B y C. 15896 11 Ab

SOLICITO criada española que sea aseada, cocine y limpie para matrimonio sin niños. Casa chica. Que no duerma en la colocación; sueldo, $15.00. Concepción número 321-A. Víbora, teléfono letra X-1368. 15660 9 Abr.

(17½)—Criadas de habitaciones y coser

SE SOLICITA una buena criada para el servicio de cuarto y que sepa coser. Es indispensable tenga quien la recomiende. Sueldo treinta pesos y ropa limpia. Calle Dos No. 202, entre 21 y 23, Vedado. 16066 8 Abr.

(18)—Criados de mano

SE NECESITA un criado de mano que sepa bien su obligación. Ha de traer referencias. Informan calle 17 número 145, esquina a K, Vedado. S-2113 9 Abr.

(19)—Cocineras.

SE SOLICITA buena cocinera para cocinar y limpiar para un matrimonio solo. Tiene que saber leer y tener buenas referencias. Baños 59, entre 23 y 25, Vedado. 16323 8 Abr.

SE SOLICITA una muchacha para cocinar y limpiar. En la calle C No. 186 entre 19 y 21, Vedado. S-2606 9 Ab

SE SOLICITA una cocinera española que sepa su obligación y no tenga pretensiones. Sueldo 25 pesos. San Rafael número 60. 16311 8 Abr.

(22)—Chauffeurs

VEDADO. Se necesita un chauffeur sin pretensiones que viva en el Vedado, una joven sin compromisos, soltera, para servicios de dos personas y un niño. Informan Morales 15 No. 105, entre 16 y 18. 15953 8 ab.

(25)—Varios

SE SOLICITA un muchacho de color para aprendiz o pinche de cocina, calle 2 No. 250 entre 25 y 27, Vedado. 16265 8 Ab

SE SOLICITA hombre o mujer o matrimonio para encargados de casa huéspedes. Buen sueldo, casa y comida para los dos. Tienen que depositar garantía en efectivo y un cobrador con 400 pesos de garantía en efectivo. Se le paga buen sueldo y comisión. Se desea tratar con personas serias y no perder tiempo. Si usted no reúne estas condiciones; no molesto, para informes. Lealtad 111, bajos. Oficina. 16342 8 Abr.

SOLICITAMOS personal de ambos sexos para cubrir plazas de vendedores; ganarán sueldo y comisión; si es activo y trabajador le garantizamos un sueldo de cien pesos. Tostadero de café Puerto Rico, Reina 157, por Belascoaín. 16163 10 Abr.

SE SOLICITA jardinero experto para encargado de jardín de venta; ha de tener referencias de casa donde trabajó y entender el giro. Informan Jardín Las Acacias, entre Capdevila y Arroyo Naranjo. Guagua de Palatino y bajarse en el kilómetro 7 de la Calzada de Vento. 16166 8 Abr.

SE NECESITAN corresponsales en cada ciudad y pueblo. Emplee su tiempo disponible lucrativamente. Pídanse libritos explicativo gratis. International Service; 232 East Erie Street. Chicago, EE. UU. S-2218 21 Abr.

SOCIO

Para la importación por cuenta propia de los artículos "Uralita" y "Dekor" de cuya casa soy representante exclusivo, necesito socio colectivo o comanditario. Ver o escribir a Roca, calle Aguila 104, altos, entrada por Barcelona, 16-B, de 6 a 7 p. m. Vea antes la exposición del muestrario en la Asociación de Arquitectos. 15840 11 Abr.

¡¡GRAN NEGOCIO!!

Se solicita un socio con mil o mil quinientos pesos, para que se ponga al frente de un tren de pesca que costó como cuatro mil y compra de aves para mandarlo a la Habana, por no poderlo atender su dueño. Puede dejar 500 pesos al mes a mitad de utilidad para cada socio. Con los Mercados Nuevos será un gran negocio. Informan farmacia Egido número 57. 15872 17 Abr.

SE OFRECEN

SEÑORA española desea colocarse de criada de cuarto o manejadora. Sabe coser y es cariñosa para los niños. Para más informes: llamen al U-3949. 16183 8 Abr.

SE DESEA colocar una joven para limpiar por horas. Teléfono F-2084. 16169 8 Abr.

(29).—Criados de mano

JOVEN español, desea colocarse de criado; muy práctico para hacer limpieza; es honrado y formal; lo recomendarán las mejores casas del Vedado. Tel. A-8832; pregunten por Castro. 16320 9 Abr.

SE OFRECE un buen criado español de veintiocho años; es formal y trabajador. Tiene buenas referencias; está acostumbrado al servicio fino; desea casa seria. Teléfono F-5852. 16332 9 Abr.

SE OFRECEN dos jóvenes españoles. Uno buen criado de mano; el otro buen camarero; fregador, dependiente o cualquier trabajo. Tienen buenas referencias. Teléfono M-3229. 16325 9 Abr.

CRIADO de mano español, práctico en servicio fino, cumplidor en su trabajo y con buenas referencias. Solicita colocación; sin pretensiones. Tel. A-7073, bodega. 16305 9 Abr.

SE OFRECE joven peninsular buen criado de mano o para camarero, portero, dependiente ayudante de cocina; también sabe de jardinero y riegar máquinas. Tiene recomendación de las casas que trabajó. Teléfono A-4792. 16313 9 Abr.

UN CRIADO de mano desea colocarse de segundo o primero; algo práctico en el servicio; tengo buenas referencias. Llamen al teléfono A-3922. Ramón Fernández. 16145 8 Abr.

SE OFRECE buen criado de comedor; hombre serio y muy práctico; inmejorables referencias de las buenas familias. Informes: teléfono F-4687. 16153 8 Abr.

BUEN CRIADO de mano, práctico en el servicio de mesa y demás quehaceres, se ofrece a casa particular con muy buenas referencias de donde trabajó. Informan en el teléfono A-6505. 16173 8 Abr.

SE DESEA colocar muchacho español de criado de mano o portero. Tiene buenas referencias. Llamen al tel. F-2665. 16194 8 Abr.

DESEA colocarse un joven español para criado de mano u otro trabajo análogo. Informan: teléfono M-4123. 16209 8 Abr.

UN JOVEN español desea colocarse de criado de mano o de camarero. No tiene pretensiones. Tiene buenas referencias de donde ha trabajado. Es honrado. Informes: Cerro 572, tel. I-3687. 16238 8 Abr.

UN JOVEN peninsular desea colocarse de criado de mano en casa particular, sabe servir a la rusa y planchar ropa, es humilde, honrado y trabajador, tiene buenas referencias, teléfono F-4433. 15942 10 ab.

CRIADO de comedor acostumbrado al servicio fino, desea colocarse. Sale al campo. Tiene buenas referencias. Informan al teléfono M-6403, de 9 a 12 y de 2 a 6. 16060 8 Abr.

JOVEN peninsular desea colocarse para criado o cualquier trabajo que se le confíe, tiene quien lo garantice. Informes Sol 13. Tel. M-5512. 15617 8 ab.

UN JOVEN japonés desea colocarse de criado de mano o jardinero en casa particular; es muy serio y trabajador; informan: Telf. I 6245. 15528 8 ab.

(30).—Cocineras

DESEA colocarse joven española para cocinar y limpiar; es formal y trabajadora; tiene referencias; desea casa de moralidad. Informan teléfono U-4669. 16306 9 Abr.

DESEA colocarse una cocinera española, práctica en el oficio; cocina a la española y criolla. Sabe hacer dulces y plaza. No duerme en la colocación. Informan teléfono M-2067. S-2116 8 Abr.

¿Tiene Vd. que vender, comprar, alquilar, ofrecer o solicitar?

El DIARIO DE LA MARINA le tomará su anuncio por teléfono.

DICTE SU ANUNCIO POR LOS TELEFONOS:

M-3378 / A-1014 de 8 a 5 P. M. A-3856 de 5 a 10 P. M.

Solicitudes de trabajo, 3 días, 10 centavos.

SEÑORA de mediana edad, española, que acaba de llegar de España, se ofrece para casa familia particular, para criada de mano; es trabajadora y honrada con garantía. Informan Lamparilla número 7, altos. Teléfono M-3350. En la misma un chauffeur con 9 años colocado en casas de la mejor distinción que son de las mejores referencias de cumplidor y honrado. 16299 9 Abr.

SE DESEA colocar una joven española para criada de mano o manejadora. Informan teléfono A-4485. 16301 9 Abr.

SE DESEA colocar una muchacha española para todos los quehaceres de una casa. Tiene referencias. Informan al teléfono I-2423. S-2117 9 Abr.

DESEA colocarse una joven española para criada de mano; sabe cumplir con su obligación. Informan U-2162; pregunten por Florinda. 16343 8 Abr.

SE DESEA colocar una joven española de manejadora o criada de mano o para limpieza de cuartos. Tiene referencia. Teléfono A-1443. 16222 8 Abr.

SE DESEA colocar una joven española para limpiar por horas de la mañana. Sabe cumplir con su obligación. Teléfono F-4990. 16198 8 Abr.

SE DESEA colocar muchacha española para los quehaceres de casa de matrimonio solo y criada; sé cocinar y los demás quehaceres; con recomendaciones. Teléfono M-2930. 16195 8 Abr.

JOVEN española desea colocarse de criada de mano o manejadora; es formal y cumplidora con su obligación. Tiene referencias. Informan teléfono U-2386. Carmelina. 16204 8 Abr.

DESEA colocarse una joven de criada de mano y tiene referencias. Teléfono U-3832. 16205 8 Abr.

DESEA colocarse una muchacha española de criada de mano; si es matrimonio solo, cocina y limpia; está acostumbrada a trabajar y tiene referencias. Informan teléfono A-1836. 16207 8 Abr.

SE DESEA colocar una señora de mediana edad para limpiar y entiende de cocina. Teléfono M-5843. 16241 8 Abr.

SE DESEA colocar una señora española para criada de mano o de cuartos; lo mismo para el campo que para viajar. Tiene buenas recomendaciones. Informan Mercaderes 29 1|2, altos. 16162 8 Abr.

DESEA colocarse joven española para criada de mano o manejadora; tiene buenas referencias y es cumplidora de su deber. Informan teléfono A-7883. 16164 8 Abr.

SE DESEA colocar una muchacha española de criada de mano. Entiende de cocina y lleva tiempo en el país. Informes: en Sol No. 33. Tel. A-3426. 16179 8 Abr.

DESEA colocarse de criada de mano o manejadora una joven española. Informan: U-3021. 16250 8 Abr.

UNA JOVEN desea colocarse de criada de mano; tiene referencias de las casas que ha trabajado. Teléfono U-4669; preguntan por Filomena. 16246 8 Abr.

DESEA colocarse una muchacha para criada de mano o de cuarto; sabe cumplir con su obligación. Llame al teléfono F-4541. 16189 8 Abr.

SE DESEA colocar una buena criada de mano española, o para manejar uno o dos niños; es seria y formal. Lleva tiempo en el país. Informan M-8696. 16190 8 Abr.

SE DESEA colocar una joven española para cuartos y coser; sabe algo de corte y tiene referencias. Informan Consulado 100, altos, esquina a Trocadero; teléfono A-6531. 16213 8 Abr.

(28).—Criadas de Habitaciones y Coser

SEÑORA española, desea colocarse para limpiar y coser; duerme en su casa y tiene quien la recomiende; no trabaja menos de 25 a 30 pesos. Para informes teléfono X-1973. 16186 8 Abr.

DESEA colocarse una muchacha para cuartos o comedor; no le importa salir fuera de la Habana. Ayesterán número 20. Teléfono U-1433. S-2602 8 Abr.

CON UNA buena y corta familia desea colocarse una muchacha de color, sólo para cocinar y hacer la limpieza de la casa. Presenta buenas referencias; tiene buenos modales para todos y sabe cumplir con su deber. No tiene inconveniente en dormir en la colocación. Se coloca dentro o fuera de la Habana, mejor fuera. Informan Figueroa número 9 entre Lacret y Luis Estévez, Reparto Santos Suárez. Sueldo $25. 16296 9 Abr.

DESEA colocarse una española de cocinera; sabe cocinar bien a la española y criolla; no la importa cocinar en casas de comercio; no se coloca menos de 30 pesos; sabe hacer dulces. Informan teléfono F-4580. 16310 9 Abr.

SE DESEA colocar una señora para cocinar a corta familia; es limpia y sabe su obligación. Informan en 8-1146. 16283 9 Abr.

COCINERA española desea colocarse para corta familia. Ayuda a los quehaceres. Infanta 26; informan tel. U-3279. 15913 9 Abr.

DESEA colocarse una cocinera del país. Informan: F-1325. 16132 8 Abr.

SE DESEA colocar una buena cocinera española; cocina a la criolla y a la española; es formal y trabajadora. Tiene un niño de dos años; si se lo admiten no repara en el sueldo. Informan teléfono M-8696. 16191 8 Abr.

DESEA colocarse una señora para cocinar o para cocinar y limpiar o para criada; no duerme en la colocación. Teléfono A-5179; es española. 16178 9 Abr.

SE DESEAN colocar dos cocineras de color; sólo para cocinar y en la misma una muchacha para limpiar por horas. Teléfono A-4216. 16221 8 Abr.

DESEA colocarse una buena cocinera española; cocina a la española y criolla; sabe hacer dulces; cumple bien con su obligación. Informan tel. U-2386. 18203 8 Abr.

DESEA colocarse cocinera de color para casa particular o establecimiento; hace plaza; conoce la alta cocina criolla y española. Reúne buenas cualidades. Teléfono U-5015, de 6 a 12 a. m. y de 3 a 8 p. m. Santiago 11, informarán. 16230 8 Ab.

SE DESEA colocar una señora de color, de cocinera repostera. Calle 11 entre 14 y 12, 490. Preguntan por Balbino. 16130 8 Abr.

SE DESEA colocar una joven española para cocinar y limpiar; es formal. Tiene referencias. Informan teléfono U-2336, preguntar por Aurora. 16004 8 Abr.

DESEA colocarse una joven del país con buenas referencias, para cocinar y limpiar. Llame al teléfono I-2368. 15983 10 ab.

SE DESEA colocar una española de cocinera; no duerme en la colocación. Informes: Belascoaín número 217, altos. Teléfono A-6269. 15837 9 Abr.

SEÑORA española se coloca

SOLARES YERMOS

$10 AL MES VENDO SOLAR

esquina calzada de Arroyo Apolo esquina Duany, Reparto La Lira. Mide 16x38 a $3.50 vara. Dueño: Busto, Aguacate 54. M-9818. 15992 10 Abr.

AVISO a los Talleristas de madera. Se vende un solar en la esquina de Concepción y 16, Reparto Lawton; mide 1.000 varas cuadradas; facilidades de pago. Informan en los Tres Reyes, Monte No. 463. S-2582 13 Abr.

VEDADO. Se vende una parcela de terreno en la calle 23 entre 13 y 15, acera de la brisa, que mide 6 m. 83 centímetros frente, por 22 x 25 fondo, un total 160 m. con 505. Informa Maximino García.. Se da barato, Gloria 140 altos. 15595 8 ab.

VENDO bello block de terreno, reparto finca "Ursula". (Cantarranas. Arroyo Arenas) 10.250 metros, con fácil acceso a la carretera central. Precio 50 centavos metro cuadrado. Magnífica titulación. Informa: Dr. Masforroll. Chacón 23, Habana. 15981 10 ab.

VENDO a plazos magnífico solar de quince varas por cuarentiseis situado en lo mejor del reparto Ampliación Almendares (calle Avenida de Consulado, acera de la brisa) precio baratísimo. Señor Raúl, A-1294 y M-7348. 13796 8 Ab

SOLAR BARATISIMO

para industria, taller o casas chicas, 560 varas; pegado a la quinta La Benéfica, Jesús del Monte. Se vende sumamente barato. Aprovechen la oportunidad. Informes: Hospital 7, B. U-1802. Manuel Llenín. 15925 14 Abr.

SOLARES A PLAZOS

Se venden solares de todas medidas en el Reparto Batista. Informa: Jorge Batista en el mismo Reparto. Telf. X-1229. 15228 10 Ab

SE VENDE en la Víbora, un hermoso solar, Avenida de Miguel Figueroa entre Luis Estévez y Estrampes. Mide 10 metros de frente por 40 de fondo; se da barato. Informan Aguiar número 76, altos. Sr. Herrera. S-2504 13 Ab.

PARA INDUSTRIAS

Se venden lotes de terreno con chucho de ferrocarril propios para taller de maderas o cualquier otra industria. Informa su dueño, Jorge Batista, calle E y Doce, Reparto Batista. Teléfono J-1229. 15227. 1º Ab.

SE VENDE un solar de 600 metros cuadrados, todo fabricado, con 21 habitaciones; tiene buena renta. Se vende a $12.00 el metro fabricación y terreno. Informan en el teléfono FO-9074. S-2426 8 abril.

TERRENO en la Calzada de Infanta, a una cuadra de Carlos III, vendo un lote de esquina a la brisa con 927 metros. Julio Cil. Teléfonos U-5523 y FO-7789. S-2251 23 Abr.

GANGA. Se vende un solar en el Reparto Mendoza, calle Cortina, entre Avenida de la Libertad y Milagros; mide 917 varas cuadradas. Acera sombra, todo fabricado alrededores, cuadra y media de los tranvías y de los ómnibus y a media cuadra del parque. Se da barato. Informan: Julio C. Menéndez, calle Baños entre 17 y 19, Edificio Menéndez. S-2344 15 Abr.

VEDADO, GANGA

21 entre C y D, solar sombra 22.65 por 50. Véalo y ofrezca Cerca de Infanta; otros de 10x30, facilidades pago. Teléfonos F-2684 y F-4252. S-1975 12 Abr.

EN LO MEJOR DE LA VIBORA

A 10 metros del Parque Córdoya se vende un solar con 900 varas 16x58, a $3.25 al contado. Informan Bernaza 23. Tintorería. 11489 8 Ab.

(J) COMPRA Y VENTA DE ESTABLECIMIENTOS

BODEGA EN SALUD

Venden en 4.000 pesos bodega calle Salud se da tan barata por asuntos familiares, es muy cantinera con facilidades de pago. Informes Hospital 7 B. U-1802. Llenín. 16268 16 Ab

SE VENDE vidriera de tabacos, cigarros, quincalla, billetes, en lo mejor de la Habana, buen contrato, vende diario $20.00 garantizados. El dueño tiene otro negocio. Informan Monte No. 10 lechería, de 5 a 7 p. m. no palucheros. 16276 10 Ab

CON POCO dinero vendo una carnicería o la arriendo. Para informes: San Francisco y Vapor o tel. U-4835. 16339 9 Abr.

SE VENDE una vidriera; se da casi por la mercancía que tiene dentro; tiene buen contrato y paga muy poco alquiler. Informa el dueño a todas horas en Economía y Apodaca, café. 16182 8 Abr.

SE VENDE una tintorería situada en lo mejor de la Habana; tiene camión. Se da en buen precio por tener que embarcarse su dueño para España. Informes: Cienfuegos No. 4. 16125 8 Ab

TINTORERIA en Jesús del Monte. Alquiler barato, en buena condición. Se vende pronto y barato por tener que embarcar su dueño. Informan 10 de Octubre 398 1/2, después de las 6. 16248 8 Abr.

DE OPORTUNIDAD

Se traspasa la acción de una fábrica de dulces, por no poderla atender. Para más informes: González y Martínez, S. en C. San Ignacio 114. 16021 8 Abr.

BUEN NEGOCIO

Vendo una casa de huéspedes con 19 habitaciones todas con vista a la calle y regios muebles con baño privado, casi regalada y toda alquilada. Deja 350 de utilidad. Informan Monte y Cárdenas, café Pérez. 16054 10 Abr.

FEDERICO PERAZA

Café Los Alpes, Reina y Rayo. Teléfono A-9374. Vendo y compro toda clase de negocios y doy dinero en hipoteca. Un hotel en $2.000; una carnicería en $2.000.

BODEGA EN CALZADA

Vende garantizados 80 pesos diarios, paga de alquiler $40; es un buen negocio para el que quiera establecerse. Para informes: Peraza, Reina y Rayo, Café. Teléfono A-9374. Los Alpes.

OTRA EN MARIANAO

Deja $250 mensuales; precio $6'500; no paga alquiler; tiene comodidades para familia. Se dan facilidades de pago. Informan: Teléfono A-9374.

VENDO BODEGAS

desde $1.000 hasta $15.000 en la Habana y sus barrios. Se dan facilidades de pago. Informan: S. Peraza, Reina y Rayo. Teléfono A-9374.

VENDO CAFES

Tengo en los muelles, en Galiano, en Reina, en Monte y en todos los barrios. Con facilidades de pago. Teléfono A-9374. Café Los Alpes.

VENDO LECHERIAS

dentro y fuera de la Habana, baratas y con facilidades de pago. Teléfono A-9374. Café Los Alpes. Peraza.

VENDO VIDRIERAS

de tabacos en todos los lugares de la Habana y de todos los precios. Teléfono A-9374. Café Los Alpes, Peraza. 75939 15 Abr.

OPORTUNIDAD HOSPEDAJE

Se vende por embarcarse a $600, bien andante, con $260 de fondo. Informan: San Ignacio número 91. 16180 11 Abr.

FARMACIA: Se vende otra en el mejor reparto de Marianao. No hace falta pagarla de contado. Ver a Aldaya o Bofill. Droguería Sarrá. 15780 10 Ab

FARMACIA: Se vende una por inventario, con magnífico contrato, mediante pequeña regalía. Vende más de $2,000.00 cada mes. Informan no por teléfono: Aldaya o Bofill. Droguería. Sarrá. 15779 10 Ab

ESTABLECIMIENTOS

SE REGALA una bodega en calzada, bien surtida; poco alquiler, buen contrato, vista hace fe. No corredores. Informan bar Los Angeles, Monte y Angeles. Zabaleta, de 9 a 2 p. m. 15619 9 Abr.

VENDO magnífica carnicería en barriada regia, bien situada. Vende 110 kilos. Ocasión favorable para hacerse de un buen negocio; facilidades de pago. Si usted está buscando asunto garantizado, véame. Mi delicada salud me impide trabajar y este negocio es floreciente para quien lo atienda personalmente. Más informes: Cerrada del Paseo 20 (entre Zanja y Salud). 15930 8 Abr.

BOTICA. Vendo en $1.900 buen negocio para farmacéutico que desee emplear poco dinero. Se admite todo o parte. Informa Sr. Bello, Droguería Sarrá. 15408 15 Abr.

GRAN VIDRIERA de tabacos, quincalla y billetes, se vende en lo mejor de la Habana; buen contrato y fácil pago; urgente por embarcarse. Razón: Muralla número 103, almacén y en el segundo piso de 7 a 8 y de 12 a 2. S. Lizondo. S-2435 14 Abr.

TINTORERIA ACREDITADA

en 4.250 pesos. Tintorería acreditada muy antigua, alquiler baratísimo en gran barrio. Hace 250 pesos semanales y tiene gran clientela; es baratísima. Informan teléfono U-1802. 15110 9 Abr.

SE VENDE una fábrica completa para peines: aparatos modernos. Informan: bufete del doctor Alfredo Porta, de dos a cinco de la tarde. Industria 126, altos. 14950 8 Abr.

(K) COMPRA Y VENTA DE ANIMALES

AVISO a los señores ganaderos de cerdos acabamos de recibir de U. S. A. cerdos de las mejores razas para cría, hembras y sementales pura sangre. Pueden verse en la finca La Panchita, en Puentes Grandes. Para informes Tomás Alonso y Hermano. Telfs. A-7660-I-4498. 16240 20 Abr.

GRANJA Arellano. Se venden pollitos recién nacidos Leghorn Blancos; cría de Ferris y Plymouth Rock Jabados cría de Thompson.

También se venden huevos para incubar de ambas razas y de patos Pekin Blancos.

Carretera de La Lisa a Arroyo Arenas entre kilómetros 11 y 12. VISITE LA GRANJA. Teléfono FO-7264. E-796 30 Ab.

VENDEMOS 60 mulos nuevos, 40 mulos de trabajo, 52 carros bicicleta, troy, araña, faetones, arreos de todas clases; Marina 3, esquina a Atarés. Jesús del Monte. Telf. I 1376. Jarro y Cuervo. S 2120 18 abril.

SE ADMITE ganado a piso, en buen potrero y buenas aguadas; desde 30, 40, 50 y 60 centavos mensuales por cabezas. Según tamaño. Informan: teléfono letra FO-9074. S-2427 8 abril.

(L) AUTOMOVILES

(39)—Venta

SE VENDE un Ford en buenas condiciones, $50, por tener que embarcarme para el extranjero. Informan: Santa Teresa y Velasco. Bodega, Marianao. S-2112 9 Abr.

SE VENDE barato un Dodge del 21. D número 137 esquina a 15. Vedado. Teléfono P-5710. 16157 8 Abr.

SE VENDE en $250.00 un Dodge de 5 pasajeros con 6 gomas nuevas. Y un Hudson de 7 pasajeros con pinturas, vestidura y gomas nuevas en $200.00. Agua Dulce número 10. Teléfono A-2821. S-2597 10 Abr.

VENDO camión Ford Sinfín, en buen estado. Precio de situación. Cerro 566, frente a Palatino. 16148 8 Abr.

HUDSON TOURING

7 pasajeros, pintado de nuevo, $300.
Agencia Cadillac.
Ave. Wáshington (Marina) 12.
Habana.
E-804 8 Abr.

GANGA. Vendo en $50 máquina Ford con su chapa; en perfectas condiciones para trabajar en el día. Informan calle Agramonte y Miramar. Tel. FO-1837. S-2596 8 Abr.

AUBURN SEDAN

Cinco pasajeros, ruedas de alambre, gomas en muy buen estado, pintura y vestiduras buenas.
Agencia Cadillac.
Ave. Wáshington (Marina) 12.
Habana.
E-805 9 Abr.

BUICK Tipo Sport Especial. El más lindo de la Habana. Absolutamente flamante. Chapa particular y seguro por un año. Se da barato. Véalo en Garage Batista. Concordia entre Infanta y San Francisco. 16199 8 Abr.

SE VENDE un Chevrolet Sedán de cuatro puertas, de 1926, con su chapa y en perfectas condiciones en $325. También se vende un Buick tipo Packard, en inmejorable estado, de siete pasajeros, en $700. Informan en el garage de Estrella y Oquendo. Pregunte por Puente. 16045 9 Abr.

LINCOLN, Limousine cerrado, siete asientos, máquina de lujos; costó 9.000 pesos; se vende por viaje en 4 mil pesos. Teléfono FO-1065. Calle 9, 26, esquina a 2, Reparto Miramar. 15542 9 Abr.

A LOS que embarquen para España se vende un magnífico automóvil "Panhard" de siete pasajeros, poco uso, baratísimo, está en Asturias. Informa: B. García, Muralla No. 111. 15042 9Abr.

PACKARD, $195.00. GANGA

Pinturas, gomas y fuelles nuevos; motor en perfectas condiciones. Garage Empedrado y San Ignacio. Teléfonos M-9595 y A-5181. S-2423 9 Abr.

SE VENDE elegante automóvil Cunningham 7 pasajeros, está completamente nuevo. Precio $2.000. Tel. F-4939. S-2331 11 abril

MOTOCICLETAS HARLEY DAVIDSON

La más segura y fácil de conducir. Completo surtido de pieza y el mejor taller de reparaciones. José Presas. Avenida de la República 390. Habana. 14254 25 mayo.

(LL) DINERO EN HIPOTECAS

(41)—Se ofrece

DINERO AL 6 Y 8 0|0

Tenemos para hipoteca $250.000 que los damos juntos o fraccionados, Habana o Repartos, véanos en Habana 39 altos esq. a Chacón. 16269 9 Ab

HIPOTECAS
con
Notaría GRATIS
UNO o DOS años GRATIS
Interés desde 3%

Altos Droguería "SARRA"
Oficina Particular A-4358 M-6263
Tte. Rey y Compostela
E 789 Ab 13

FRANCISCO FIGAROLA OBREGON

compra-venta en hipotecas, Chacón número 2, Departamento 110. Se ofrece a sus amigos y clientes nuevamente en Chacón número 2, Departamento número 110, de 2 a 5. Teléfono A-5764 y M-4837. 16316-17 9 Abr.

DINERO EN HIPOTECAS

DESDE 6 1|2 por ciento. Doy dinero en hipoteca de fincas rústicas y urbanas en pagarés sobre alquileres, para fabricar, plazos largos. Admito cancelaciones parciales. Francisco Figarola. Chacón número 2, de 2 a 5. Teléfonos A-5764 o M-4837. 16315 10 Abr.

HIPOTECAS AL 7 Y 8 POR 100 Doy cincuenta mil pesos lo mismo juntos que fraccionados. También para los repartos. Sobre solares desde 200 pesos y en fincas rústicas provincia Habana. J. Llanes. Sitios 42. Teléfono M-2632. 15832 18 Abr.

Dinero en Hipoteca

CLAUDIO R. ARELLANO

Tel. A-8297, Cuba, 50.

E 1763 Ind. 1 Ag.

M. DE J. ACEVEDO
Corredor Notario Comercial
Obispo 59. Dpto. 4.
Telf. M 9036

Tengo dinero en todas cantidades para primeras hipotecas en la Habana, todos sus barrios y también para Repartos y Marianao; igual sobre fincas rústicas. Compro y vendo casas ,solares y fincas rústicas. Tengo muchos solares en Marianao, Almendares, La Sierra, Víbora, Vedado; a precios módicos. 11736 9 ab.

HIPOTECAS

En grandes y pequeñas cantidades en primera y segunda hipotecas al mejor tipo de plaza, sobre casas construídas y en construcción en la Habana, Marianao y sus Repartos, también sobre fincas rústicas y solares yermos, brevedad y reserva. Martínez y Prieto, O'Reilly número 23, de 10 a 12 y de 3 a 5. Teléfono A-6951. E 1894 Ind. 15 Ag.

DINERO

Sobre joyas, muebles y objetos de arte, a bajo interés y mucha reserva; también se liquidan todas las existencias en muebles y prendas procedentes de contratos vencidos. "La Nacional" ,Villegas 93; teléfono A-9915. 14099 8 Abr.

DOY EN PRIMERA HIPOTECA

sobre sólida garantía, 3.500 a 4.000 pesos. No corredores. Factoría 9, bajos. Teléfono M 1966. 1556 10 ab.

DINERO. Fácilito desde 100 pesos sobre toda garantía; coloque usted su capital quinientos pesos rentan 50 mensuales garantizados. Dirijase Prado 35, altos. 15008 8 Abr.

EN HIPOTECA, 500 a 5.000 pesos, sin comisión. Habana, Repartos; también $6.000 a $50.000; se va a domicilio. Neptuno 29, Campoamor. De 9 a 3. Díaz, teléfono M-7573. 16150 13 Abr.

(42)—Se toma

VEDADO, se necesitan 24 mil pesos para fabricar 4 casas, once departamentos especiales altos, informan Morales 15 número 105 entre 16 y 18. 15954 8 ab.

DINERO para hipotecas a tipo más bajo de plaza, en todas cantidades, con la mayor reserva y prontitud. Miguel F. Márquez, Empedrado 16, altos, esquina a Cuba. E. 96 Ind. 1 En.

(N) COMPRA-VENTA DE OBJETOS VARIOS

CAJAS DE CAUDALES

a cualquier precio, gran existencia. Apodaca 58, entre Suárez y Revillagigdeo.

PARA CAFE Y FONDA

Cantinas, mostradores, mesas mármol vitrolite y madera. Vidrieras, neveras, sillas legítimas de Viena nuevas y de uso, arregladas y toda clase de objetos. Apodaca 58, entre Suárez y Revillagigedo.

MUEBLES DE OFICINA

Burós, mesas planas y de máquina, libreros, máquinas de escribir, sillas giratorias y toda clase de muebles. Apodaca 58, entre Suárez y Revillagigedo.

MUEBLES EN GENERAL

Juegos de cuarto, sala, comedor y recibidor y toda clase de piezas sueltas. Apodaca 58, entre Suárez y Revillagigedo. 16336 16 Abr.

COMPRAMOS CAJAS

de caudales y toda clase de muebles de oficina; pagamos bien. Tel. M-3288.

DE CAFE Y FONDA

Compramos toda clase de muebles y enseres, vidrieras y mesas mármol y vitrolite. Teléfono M-3288.

COMPRAMOS MUEBLES

de toda clase que sean modernos y estén en buen estado; máquinas de coser; baúles escaparates. Teléfono M-3288. 16335 6 Abr.

SE VENDE una bicicleta Niágara pintura de fábrica, farol y fotuto, como nueva. Precio 17.00 pesos. Fuentes entre 3 y 5, Reparto Almendares, Jesús Galán. 16261 9 Ab

ECONOMICE un 50 0|0 arreglando sus colchones usados, garantizándole la confección desde $4.00 a $12. Compre usted colchones, colchonetas, almohadas, en la Fábrica. Economizará dinero. La Luisita, Monte 121 esquina Angeles; teléfono A-8107. 15748 13 Abr.

BILLARES. Vendo dos mesas Brunswick para carambolas o cambio una de ellas por otra de palos. Concha 5, de 6 a 10 p. m. 16131 10 Abr.

BILLARES

Dos mesas de carambolas Brunswick y una cantina de vitrolite con algunos enseres de la misma, se venden baratas en Jesús del Monte No. 547, antiguo cine Tosca. 16232 8 Abr.

SE VENDEN todos los enseres de una peluquería; y en la misma se alquila la sala para una oficina. San Lázaro número 12. Informan en la misma. S-2568 8 Abr.

LIQUIDACION VERDAD

Setenta distintos modelos de registradoras, 20 por ciento en ventas al contado hasta 120 días. Doy plazos, hago cambios. No atiendo charlatanes, preguntones. Campanario 89. 10564 26 Abr.

ROMANA de mostrador, calculadora, nueva; lo mejor conocido hasta el día; costó 240 pesos, se vende en 150. Propia para víveres finos. Luyanó 136, bodega. 15688 10 Abr.

DE OCASION

Se vende un magnífico y legítimo mantón de Manila, exhibido en Campoamor, en la Maison Sainz. Informan en el teléfono A-1411, a todas horas. 15263 16 Abr.

ZAPATEROS

Gran surtido de hebillas en San José número 12, teléfono M-2135. Cordonería "El Adorno". 15249. 30 Ab.

REGISTRADORAS

COMERCIANTES. Realizo las existencias. Aprovechen ustedes la comisión del 20 por ciento del vendedor. No tengo vendedores. También los precios de venta rebajados 30 por ciento. Campanario número 89. 15273 30 abril.

BAULES Y MALETAS

Tipo escaparate, camarote y bodega, maletas de cuero y fibra, sombrereras y capas de agua, se venden o se cambian por otros objetos en la casa de préstamos La Sociedad. Suárez 34. Entre Apodaca y Gloria. Teléfono A-7589. S-2144 19 Abr.

COMPRA-VENTA DE OBJETOS

VENDO semilla de yerba de Guinea, de absoluta garantía. Pida muestra y precio a Antonio Gan, Hatuey, Provincia de Camagüey. S-2294 10 Abr.

MAQUINAS de coser, bicicletas, fonografos, relojes, etc. Especializamos en reparaciones y tenemos toda clase de repuestos. Compramos y vendemos. Pichel y Co. Aguacate 50. Telf. A 2730. S 2338 26 abril.

COMPRO un maniquí con cara de mujer si lo dan barato. Sr. Martí, Libertad 42, entre Goicuría y Mayía Rodríguez. 16244 8 Abr.

(R) ENSEÑANZAS

PROFESOR INGLES

Con las mejores referencias de éxito de lecciones y clases. Precios de situación. También enseña Taquigrafía Pitman. Mr. Henry, Obispo 50. Teléfono A-4980. 16151 15 Abr.

ACADEMIA MORALES

Avenida de Menocal 102 (Infanta). Directores: Carlota Morales de Gutiérrez y Federico Gutiérrez Alberdi. Clases diurnas y nocturnas. Primera y segunda enseñanza. Clases de Comercio, Ortografía Práctica, Aritmética, Mecanografía, Taquigrafía e Inglés. Mecanógrafos en un mes, enseñándoles toda clase de trabajos de oficina y distintos sistemas de máquinas de escribir. Pupilos, medios y tercio pupilos y externos. Se hacen toda clase de trabajos en máquina con expertos mecanógrafos. Telf. U-3756. 16029 24 Abr.

ALBERTO Largo, profesor de guitarra y Contabilidad, da lecciones en casas particulares y en la suya. Campanario 92, altos. Tel. U-1787. 15948 18 Abr.

PROFESORA de español e inglés; especialidad en niños de ambos sexos. Santa Catalina 13 letra A. Telf. M-7749 S-2557 11 ab.

PROFESORA francesa con mucha práctica enseña rápidamente por método fácil garantizando conversación en tres meses, referencias inmejorables, teléfono U-3607. Malecón 328, piso 3o. 15956 19 ab.

EXPERTO PROFESOR DE INGLES

Por un método incomparable. Sorprendentes resultados, en breves lecciones. Garantizo, por escrito, que el discípulo leerá, traducirá, escribirá y hablará el inglés en pocas semanas. Clases a domicilio. Precio módico. Llame a Alvarado. A-2012. 15774 13 Abr.

PROFESORA DE FRANCES

Muy buena educación; dispone de algunas horas libres para clases a domicilio. Telf. F 3364. 15529 2 mayo

CLASES INDIVIDUALES, DIA Y NOCHE

Teneduría, aritmética, caligrafía, redacción, todo $7.00 mensual. Inglés, taquigrafía Pitman , mecanografía, ortografía. Diploma y empleo final. Tizol. Belascoain 195, Telf. M 1803. 12604 16 abril.

¿Tiene Vd. que vender, comprar, alquilar, ofrecer o solicitar?

El DIARIO DE LA MARINA le tomará su anuncio por teléfono.

DICTE SU ANUNCIO POR LOS TELEFONOS:

M-3378 / A-1014 de 8 a 5 P. M. A-3856 de 5 a 10 P. M.

Solicitudes de trabajo, 3 días, 10 centavos.

BAILES MODERNOS

Aprenderá rápidamente con el profesor chileno R. Cañas, el preferido de la distinguida sociedad por su seriedad y competencia. Empedrado 75. 15761 18 Abr.

CANTO y piano, por profesora del Real Conservatorio de Barcelona, canto $5, piano $3, solfeo y teoría $2. Pagos adelantados. San Nicolás No. 82 cerca de San Rafael, de 9 a 12 a. m. S-2450. 9 abril.

INGLES

Enseñado por profesora americana. Sorprendentes resultados en pocas semanas. El discípulo leerá, escribirá y hablará el inglés en breve tiempo. Lecciones a domicilio también. Miss Kapan. San Lázaro 318. Teléfono U-4768. 11482 8 Ab.

Academia de inglés "ROBERTS"

MALECON 31
LAS NUEVAS CLASES EMPIEZAN EL DIA TRES

Clases nocturnas seis pesos mensuales Clases particulares por el día en la Academia ya domicilio. ¿Desea usted aprender pronto y bien el idioma inglés? Compre usted el METODO NOVISIMO ROBERTS, reconocido universalmente como el mejor de los métodos hasta la fecha publicados. Tercera edición pasta $1.50. E 563 ind. 5 mzo.

GRAN ACADEMIA COMERCIAL DE IDIOMAS, TAQUIGRAFIA Y MECANOGRAFIA, UNICA PREMIADA EN EL CONCURSO PROFESIONAL CELEBRADO EL 28 DE MAYO DE 1922. COLEGIO ELEMENTAL Y SUPERIOR. DIRECTOR: LUIS B. CORRALES. LOMA DE LA IGLESIA DE J. DEL MONTE. TELEFONO I-2490. CLASES DE DIA Y DE NOCHE. INTERNOS. EN TODAS LAS LIBRERIAS Y EN ESTA ACADEMIA SE VENDE LA UNICA ARITMETICA MERCANTIL, PRACTICA, CON PROBLEMAS DE TENEDURIA DE LIBROS. MAS UTIL Y MAS BARATA QUE SE CONOCE. E 1768 Ind 1 ag.

SE OFRECE para dar clases en su domicilio, profesora de piano y solfeo. Informan: F 4164. S 2282 10 abril.

BAILES, WILLIAMS, M-3643

Aprenda tango, fox, danzón, son, vals y otros por $10. Clases hasta dominarlos. Clases piano. Al mes toca, si practica. Casa particular "The Williams". M-3643. 15941 4 May.

INGLES, TAQUIGRAFA

Teneduría, Mecanografía, matemáticas, dibujo lineal y mecánico. Enseñanza a domicilio por el profesor Francisco Heitzman. Reina 30, altos. Honorarios 10 pesos mensuales. Se dan más informes por escrito o personal 15735 3 May.

SEÑORITA, se ofrece para dar clases de piano y solfeo en su casa o a domicilio. Precio módico. Telf. U 3108. S 2161 20 abril.

MECANOGRAFIA en un mes, cinco pesos. Mecanografía, Ortografía, Taquigrafía, Aritmética y Piano, todo 5 pesos. Pagos adelantados. Clases diarias diurnas y nocturnas. San Nicolás 82, cerca de San Rafael. S-2449. 15 abril.

ENSEÑANZAS

PROFESORA de francés con mejores referencias cubanas; tiene unas horas disponibles para dar clase o conversación. Teléfono U-4273. 15726 12 Abr.

ACADEMIA DE FRANCES. PIANO LABORES DE MANO

Se dan clases a domicilio y en la academia, con profesor y profesora titulados en París, inmejorables referencias, se hacen traducciones. Calle 4 número 263 entre 25 y 27. Telf. F 2658. E 1773 Ind 1 ag.

(O) HOSPEDAJES

(45)—Hoteles

HOTEL VANDERBILT

Espléndidas y económicas habitaciones, desde 20 pesos a 50, propias para familias estables, hombres solos y todo el que busque una casa de orden y moralidad. Neptuno 309, esquina a Mazón. S-2593 5 May.

PALACIO TORREGROSA

Hotel

Edificio de cantería construido a prueba de ciclones e incendios, con artística fachada modelada a cincel. Toda la instalación es tipo sanitario que impide la vida microbiana. Todas las habitaciones son amplias, con servicios privados, camas, bastidores con muelles de acero inoxidable y demás servicios de hogar, están construidos a base sanitaria. Casa de calidad y clientes de calidad. Nuestros precios atraen y las comodidades que facilitamos retienen a nuestra clientela que nos recomienda y desea nuestro mejor éxito. Para precios e informes en la administración. Compostela 65. Se alquilan cuartos por meses a precios módicos. E-793 9 Abr.

PALACIO CUETO HOTEL

Casa para familias estables; hermoso edificio con todos los adelantos; hermosas habitaciones; hay ascensor, comida esmerada; precios reducidos; ver y creer. Inquisidor No. 1, esquina a Muralla. 15738 11 Abr.

"NUEVO HOTEL" DE J. SOCARRAS O'REILLY Y AGUACATE

Espléndidos Departamentos y Habitaciones para familias estables con todo servicio, confort y teléfono. Se admiten abonados al comedor. M-9818 y M-9819. 12260 12 abril

AVISO EL HOTEL ROMA SE HA

trasladado a Aguacate 54 esquina a O'Reilly. Edificio acabado de construir; espléndidas habitaciones con todo confort. Teléfonos M-6944 y M-6945, cable y telégrafo: Romotel. 12261 12 Abr.

HOTEL MAJESTIC

Las mejores habitaciones, las más frescas y las más confortables de la Habana son las que este Hotel ofrece a su numerosa clientela a precios de verano. Usted encontrará aquí lo que necesita por muy exigente que sea. Servicio de restaurant a la carta y por abono. Nadie más barato y tan bueno. Visítenos y se convencerá. Belascoaín 5. Centro privado: U-1081 y U-1082. 15861 14 Abr.

HOTEL CAMPOAMOR

OBRAPIA No. 99, una cuadra parque, lujosas habitaciones, vista calle, muebles o sin ellos, baño caliente a todas horas, buen servicio, buena comida; precios bajos. S12384 14 Abr.

HOTEL COLON

Villegas 110, entre Muralla y Sol, las habitaciones más frescas, amplias y bien amuebladas de la Habana; con todo el servicio, agua fría y caliente de 15 a 35 pesos por mes; por día, de 1 a 2; elevador, magnífico restaurant donde por precio módico se admiten abonados. Completo orden y limpieza. M-6305 y M-5037. 11744 12 abril.

HOTEL TURIS

Habitaciones amuebladas, altas y bajas, muy frescas y aseadas; servicio de criados y comida superior, a precios reajustados. Baños con agua fría y caliente. Hay pianola y radio para los huéspedes. Manrique 123, entre Reina y Salud. 15334 30 Abr.

(46)—Casa de Huéspedes

CASA DE HUESPEDES

Magnífico departamento compuesto de 3 habitaciones, baño y terraza, lugar el más céntrico de la ciudad, con tranvía en todas direcciones en Galiano 84, altos del café "La Isla". La mejor casa para familias; moralidad, orden y excelente trato. 16108 14 Abr.

CASA DE HUESPEDES

Casa de huéspedes, habitaciones amuebladas, altas y bajas, muy frescas y aseadas, servicio de criados y comida superior, a precios reajustados. Baños con agua caliente y fría, mucha moralidad. Hay pianola y radio para los huéspedes. Manrique 123 entre Reina y Salud. 15335 30 Abr.

QUINTA Avnida. Casa de huéspedes, Zulueta 71, esquina a Dragones; se alquilan amplios departamentos y habitaciones con y sin comida, con muebles y sin ellos, completamente reformada por su nuevo dueño. La casa más fresca de la Habana. Tranvías en la puerta a todas partes de la ciudad. Espléndida comida. Se admiten abonados al comedor. Teléfono A-1630. 15112 8 Abr.

HOSPEDAJES

GRAN CASA de huéspedes, Reina 83, esquina a Manrique. Alquilo dos espléndidas habitaciones con servicio privado, agua caliente con o sin muebles, vista a la calle; propias para familias. Doy comida. Teléfono A-9069. 16144 14 Abr.

CASA DE HUESPEDES. Rayo 37 segundo piso, especial atención en abonados al comedor, comida abundante, habitación frescas precios de situación. 15506 11 ab.

THE SAVOY

NO HAY COMO LA HABANA

para pasar un verano agradable. Numerosas familias de provincias nos visitan durante los meses de calor, pues aquí, en la loma del Vedado, hallan fresco, comodidad y distracción. THE SAVOY es un verdadero hogar, tranquilo y delicioso, rodeado de jardines. Cien metros de portales, siempre frescos y con sombra, donde las señoras se sientan a leer, coser y pasar el rato. Algunas noches se halla en los salones. Comunicación fácil con toda la ciudad y Playa de Marianao. Cerca de los tranvías y ómnibus de las calles 17 y 9; cerca de los baños de mar del Vedado. A doce minutos del Parque Central, de las tiendas de moda, teatros, cines y bancos. Precios módicos, incluyendo tres excelentes comidas diarias en mesas, separadas para cada familia. Cuartos con baño particular y closet. Reserven habitación por escrito.

VEDADO, F ESQUINA A 15
TELF. F-5270.
LA CASA DE LAS ESTATUAS
E 205 Ind 13 Fb.

CASAS PARA FAMILIAS

Hermosa residencia en una de las principales Avenidas y parte más alta del Vedado. Espléndidas habitaciones con baños privados. Excelentes comidas criolla y americana. Tranvías y Busses pasan por la puerta. Calle 17 No. 419 (altos), entre 4 y 6, Vedado. S-2038 14 Abr.

CASA DE HUESPEDES

Esta hermosa casa ofrece amplio departamento con baño, también lujosas habitaciones desde 60 pesos para dos con baños privados. Aguila 90. Tel. M-2933. S-2454 15 Ab

(P) PARA LAS DAMAS

MODISTA experta de la casa Sarah et Reine, ofrece sus servicios a domicilio. Animas 40; pregunte por Luisa. 16134 8 Abr.

PLISADOS

Los hacemos en todos los nuevos estilos. Trabajos garantizados.
FORRAMOS BOTONES
MOSQUITEROS: de muselina en todos los tamaños, de tul de hilo con aro y con aparatos mecánicos.
FRAZADAS DE PISO.
PAÑOS DE MUEBLES
DELANTALES para enfermeras y para criadas.
"BAZAR INGLES"
Galiano, 72.
E-790 8 Abr.

SEÑORAS Y CABALLEROS

Servicio de peluquería a domicilio; precios: corte de melena y demás servicios del ramo 60 centavos cada uno, dentro de la Habana. Vedado y Víbora, precios convencionales. Tinturas todos colores desde 5 pesos en adelante. A familias pobres precios convencionales. A 4478. Molina. 13432 20 abril.

CAPUCHONES, gitanas, holandesas mejicanas, argentinas, chinas, pieretas, cordobesas, charas, gauchos, piratas, Luis XV, Imperio, Torero, y toda clase de trajes típicos y épocas para aCrnaval los alquila PILAR, Virtudes 28 entre Aguila y Amistad, Teléfono M-9382.

CORTE de pelo a sus niños por expertos peluqueros, estilo americano y francés. Niños, 50 centavos; niñas modelo Garzón, Niñón, Juana de Arco 50 cts. Señoritas 60 cts. Peluquería PILAR, Virtudes 28. Teléfono M-9382.

FUERA canas. Obtenga un hermoso color negro o castaño, usando La Favorita, tintura instantánea vegetal a base de Quina. Estuche $1. De venta en boticas y sederías. Depósito: Peluquería PILAR, Virtudes 28 Teléfono M-9392.

PARA rizar su melena Tenacillas Marcel, 50 cts.; rizadores alemanes a 5 cts.; redecillas 20 cts.; crepé 30 cts.; ganchos 5 cts. Tintura La Favorita $1.00. PILAR, Virtudes 28. Teléfono M-9392.

PILAR, Peluquería de señoras y niños; peinados $1; masajes 50 cts.; manicure 50 cts.; lavado de cabeza 50 cts.; teñido del cabello desde $5; Corte de celenas 50 cts. Trenzas, moños, postizos, cabello. Virtudes 28. Teléfono M-9392.

MANTONES de Manila: mantillas, peinetas españolas; todos colores; trajes típicos de todas naciones y pinturas, maquillaje para artistas de teatro y cine. Alquiler de disfraces para Carnava; pelucas y trajes para compañías de teatro y aficionados. PILAR, Virtudes 28 entre Aguila y Amistad. Teléfono M-9392. 13959 22 Abr.

(Q) COMPRA Y VENTA DE INSTRUMENTOS DE MUSICA

PIANOLA Stowers 50 rollos, nueva, último modelo, recibo propiedad; mandolina, vendo regalada. Piano, $50. Además los muebles finos; marcho extranjero el 18. San José 124-E. 16546 9 Abr.

PIANOLAS Y ORTOFONICAS

Pianola Stowers eléctrica, casi nueva; Ortofónica Granada y otra 8-4, completamente nuevas; varias victrolas más de distintos tipos. Gran surtido en discos de todas clases; todo muy barato en El Vesubio, Corrales y Factoría, al fondo de La Isla de Cuba. M-7337. 15916 9 Abr.

AUTO-PIANO

Vendo uno con bastante rollos en $250. Se da barato porque urge la venta. Luz número 76 bajos, Habana. E-668 12 Abr.

PIANOS, pianolas e instrumentos al contado y en plazos módicos. Música impresa y estudios para todos los conservatorios. Pianos de alquiler, afinaciones y reparaciones. Calidad y bajo precio. Viuda de Carreras y Cía. Prado 115. Teléfono A-3462. E 1757 Ind. 1 Ag.

PIANOS y autopianos. El capital que usted invierta en esta línea comanda una garantía seria. La casa Peters es la que usted busca. Fundada desde 1866 en esa línea. Villanueva 19. Teléfono I-2293. 11510 8 Ab.

INSTRUMENTOS DE MUSICA

PIANOS Y PIANOLAS

Tenemos un extenso surtido de acreditadas marcas, propios para profesionales o personas de gusto. Por proceder de empeño liquidamos a precios ínfimos. Facilidades de pago. "La Predilecta", San Rafael No. 141 esquina a Oquendo. S-2445 30 abril.

(R) MAQUINARIAS

(49)—Venta

AVISO: Se venden cuatro máquinas, dos de ovillo central y una cajón y otra de mano nueva, con su caja y piezas. Precios, 26, 20, 12 pesos; muy ba

NOTICIAS CABLEGRAFICAS — COMENTARIOS — ARTICULOS DE INFORMACION

INFORMACION RELIGIOSA UNIVERSAL

La Religión al Día

LA ENSEÑANZA OBLIGATORIA

Para apreciar las circunstancias políticas en que se encuentra la Iglesia Católica hoy en día, existen dos instrumentos que fueron desconocidos en el pasado y a los que se debe conceder un efecto extraordinario en el presente. Influyen en la concepción total del mundo europeo y americano y su efecto es siempre creciente. Cualquier tentativa que se haga para apreciar la situación de la Iglesia hoy, sin tomarlos en cuenta, sería fútil.

Estos dos instrumentos son la enseñanza obligatoria y la prensa popular. Trataré de cada uno de ellos cuando me refiera a la situación espiritual pero aquí me limitaré a considerarlo desde el aspecto político.

La educación religiosa universal, tal como existe hoy en día, se encuentra en choque con la concepción católica de la sociedad porque se basa en un primer principio negado por la concepción de ésta que profesan los católicos.

Este primer principio es la idea de que es necesario un mínimum de instrucción en cierta categoría de enseñanza. Las otras cosas vienen luego. En esa categoría se incluyen: leer y escribir, aritmética elemental, conocimiento de la vida en el pasado y presente de las naciones contemporáneas, su geografía y el carácter de los pueblos, todo eso envuelto en cierto tinte, de patriotismo con tendencias religiosas y una vaga, por demasiado general, moralidad.

NEGACION PRIMARIA DE LA RELIGION

Después de someter a cada niño de toda comunidad a la enseñanza de las materias arriba referidas es natural que se desdeñen otras actividades, tales como las religiosas que son de un menor interés, según los modernos pedagogos para el proceso de la educación de aquél.

El pensamiento católico tiene que ser contrario a ese programa porque según él, lo más necesario para la educación del niño, es la enseñanza de la verdad divina, no sólo para que según ella rija su conducta en la vida sino para su salvación eterna, porque es ésta precisamente la que inspira las doctrinas y la moral de la Iglesia Católica.

En comparación con esto, nada cuenta en el mundo. Es conveniente que se sepa leer y escribir y hasta sumar, es mejor aun tener ligeros conocimientos del pasado de la Patria y hasta una idea real del mundo que lo rodea, pero nada de esto puede compararse al conocimiento de la Fe.

He aquí el primer punto de choque entre la Iglesia y el Mundo, respecto a este nuevo instrumento, que es el principio del prodigioso efecto que hemos aludido antes en la Sociedad Moderna.

Ahora debemos hacer notar que existe otro punto de choque, quizás mucho más grave y que se refiere al modo como se enseñan las cosas, aún las cosas dentro de la categoría que excluye la Enseñanza Religiosa directa Esta debe ser católica o no serlo. No puede existir una escuela que no sea una cosa o la otra, del mismo modo que un hogar no puede ser católico o anticatólico.

LA ESTUPIDEZ DE LAS PREDICAS NEUTRALES

Es una señal de notoria estupidez sobre este asunto el que un hombre diga que no hay pecado en entremezclar la Religión en la Enseñanza de la Aritmética, cuando en el mismo caso, el hombre que tal cosa alegara no se sentiría en disposición de que su hijo aprendiera la ciencia de los números con un profesor cuya conducta moral no fuera adecuada a las buenas costumbres.

Mas, la aritmética no es lo único que se enseña en las escuelas. Es preciso también la enseñanza de la moral. En esto, desde luego, surge una cuestión gravísima, porque antes que nada hay que hacer la distinción entre los que enseñan la moral desde un punto de vista y los que la enseñan desde otro.

¿Vais a enseñar acaso a los niños que e lexcesivo consumo del alcohol es el primer mal que la Humanidad padece? ¿Vais a mostrarles que el respetar a los superiores es el deber más elevado que tiene el hombre? ¿Acaso le direis que la bondad hacia los animales es más importante que la bondad hacia los seres humanos, a causa de que los animales están indefensos, o porque no saben hablar?

Nadie niega que el embriagarse es un vicio malo, o que la crueldad hacia las bestias es un mal de índole perversa, o que el servir y respetar al prójimo es señal de buena conducta. Lo que es preciso es que al enseñar todo eso se recuerde antes que nada el orden en que se debe mantener la enseñanza, o qué importancia debe de darse a cada una de las etapas de la misma. Todo está en eso, porque en un modo se producen los caracteres de un tipo, y en otro, los de otros. En un orden de cosas, se tiene la Moral Católica, en otra, la Moral Protestante, en otro, la Moral Pagana. En otro, en otro en fin, el propio antojo del individuo.

Tomad la geografía por ejemplo. Hace algún tiempo, muy poco, las autoridades holandesas protestaron contra el uso de un libro de texto empleado en las Escuelas Elementales, y en el cual se decía que el país era enteramente protestante, haciéndose además comentarios trasnochados sobre miles de cosas relativas a la conducta del pueblo.

Desde luego, de diez ingleses, nueve se maravillarían de que tal protesta pudiera hacerse, máxime cuando en Inglaterra se dice que Holanda es totalmente protestante. Es una falsa afirmación.

Holanda es un país que se divide en dos confesiones; y es natural que en las escuelas elementales del país se diga esto, ya que es preciso enseñar la verdad a los niños, en los libros de texto primarios.

En el caso de la Historia, la verdad de nuestras afirmaciones es más evidente. Si enseñamos la historia en nuestros colegios, con carácter oficial, siguiendo los textos nacionalistas de nuestros días, hacemos propaganda anti-católica.

(Continuará).

Hilaire Belloc

Millones Donados Para el Instituto de Investigaciones Químico-Médicas que Fundarán los Jesuitas

WASHINGTON, Abril 7.— N. C. W. C.)—Cerca de tres millones de dollars—$2.800.000.00, para ser exactos—en parte garantizados, en parte abonados ya, han sido. ya donados aquí para la fundación de Instituto Clínico-Químico de. Investigaciones, de la Universidad de Georgetown, según hubo de informar, la pasada semana, el Reverendo George L. Coyle, de la Compañía de Jesús, que tiene a su cargo la ejecución del citado proyecto.

Es este el primer informe que se hace público sobre los progresos de la campaña para esa fundación, desde que fué delineado el plan para el establecimiento de dicho Instituto, en 1925.

El Instituto, que será el único de su clase en este país, es uno de los más significativos y humanitarios proyectos que se haya lanzado jamás en los Estados Unidos, y su anuncio ha merecido cálidos elogios en los círculos científicos, considerándosele como una espléndida contribución de la decana de las Universidades Católicas de la Unión, a la disminución del sufrimiento humano. Entre los fines a que se destina el Instituto, se ha propuesto una campaña fundamental contra las enfermedades, explorando sus causas por los medios científicos mas modernos.

Al anunciar que se ha alcanzado la expresada suma el Padre Coyle, ha hecho manifestaciones en el sentido de que, los trabajos para el establecimiento del nuevo centro de estudios comenzarán cuando lo recaudado alcance a $4.000.000.00.

Resta pues, poco más de un millón de pesos para ello. Las recientes donaciones han mostrado tal auge y tan avanzada se encuentra ya la campaña a ese fin iniciada, que el Padre Coyle espera alcanzar dentro de un año la meta ansiada.

GRANDES DONACIONES RECIBIDAS.

..Nos informó el Padre Coyle que una de las mayores donaciones recibidas últimamente, ascendente a $250.000, fué hecha por el señor Thomas J. Maloney, de Waldwick, New Jersey, conocido filántropo, que el pasado año mereció de la Santa Sede el título de Caballero de la Orden de San Gregorio, en reconocimiento a sus obras de caridad y a sus servicios a la Iglesia Católica.

Otras donaciones similares recibidas, hacen elevar las sumas ingresadas a $300.000.00, dijo el Padre Coyle. A mas de ello, hay legados por valor de $2.000.000.00.

Hase anunciado que la suma de $400.000.00, que se estima necesario reunir antes de comenzar la construcción de los edificios destinados al Instituto, no es, bajo ningún concepto, suficiente para allegar todos los recursos al establecimiento. La expresada suma estimase el mínimun requerido. Cerca de un millón se necesitará solamente para la construcción del edificio principal; y los tres millones restantes se necesitarán para dotarlo convenientemente, a fin de comenzar los trabajos rindiendo una labor eficiente.

Mayores sumas aún serán necesarias para obtener un máximun de eficiencia en los trabajos, y se ha dicho xtraoficialment eue, ultimados los fondos para la fundación, el funcionamiento del Instituto costará unos 20 millones de pesos.

La necesidad de edificios adecuados, especialmente equipados de un personal competente, así como el fin esclarecido que tendrá el instituto, lo requieren.

Tendrá seis Jefes de Divisiones; para Química Orgánica, Química Biológica, Química Física é inorgánica, Farmacología, Bacteriología y Patología. Estos Jefes de División tendrán, dos auxiliares cada uno. El personal será reclutado entre los mas eminentes especialistas, seleccionados sólo por sus habilidades y ejecutoria en sus respectivos campos, sin tener en cuenta para nada sus ideas religiosas ú otras consideraciones.

Agréguense a ello veinte auxiliares de Laboratorio, además del personal administrativo.

Una de las conveniencias del plan de la que se esperan grandes resultados, es que tales especialistas estarán libres de los cuidados del magisterio y se les asegurará una vida cómoda, en forma de que puedan consagrar todas sus actividades y energías a la tarea que se les encomienda, libres de toddas preocupaciones. Desde luego, para cumplir este plan necesitanse grandes sumas.

UNICA FAZ DEL INSTITUTO

La modalidad única del instituto consiste en el hecho de que, allí donde hasta ahora se han librado sólo campañas Químicas y Médicas, separadamente, para combatir los males que afligen a la Humanidad, las grandes fuerzas de la Química y de la Medicina serán unidas ahora en un esfuerzo cooperativo encaminado hacia el mismo fin. El padre Coyle, hablando sobre este aspecto del proyecto, en esta semana, ha dicho:

"En la investigación de estos problemas vitales, la última guerra nos enseñó que, sorprendiendo por su rápidez y éxito, se han obtenido mejores resultados con la cooperación sistemática de investigadores experimentados en diversos campos de la Ciencia que estudian el mismo problema,—y esos trabajos de investigación, se completan por encontrarse los investigadores bajo un mismo techo, por el contacto. las consultas, que unen sus esfuerzos para hacerlos más fructíferos".

Para dar una idea de lo que será el Instituto, el Padre Coyle, que actualmente un 48 por ciento de las defunciones son producidas por cinco clases de males—enfermedades del corazón, pneumonía, cáncer, Nefritis crónica y la Tuberculosis— acerca de las cuales la Ciencia conoce actualmente relativamente poco. El instituto se propone conocer las causas fundamentales y el carácter de esas y otras plagas, hacia las cuales dedicará preferentemente atención.

MUERE EL ABATE LAMAIRE GRAN POLITICO FRANCES

Laboró Mucho por el Mejoramiento de las Clases Trabajadoras

PARIS, abril 7. (Correspondencia de la N. C. W. C. News Service)—El Abate Lamiere (Jules Lamaire), recientemente falecido, a la edad de 75 años, en Flemish, pequeña villa de Hazebrouck, de la cual era Corregidor, fué una de als figuras más prominentes de la vida política en Francia. Durante treinticinco años consecutivos representó al Departamento del Norte en la Cámara de los Diputados, siendo uno de los más antiguos miembros del Parlamento.

El desaparecido jugó un papel muy importante en la Política Francesa. Fué uno de los primeros en sumarse a la causa de la República, siguiendo las instrucciones de su Santidad León XII, motivo por el cual era frecuentemente atacado por ciertos extremistas de la Derecha. En el Parlamento, el Abate Lamaire, estuvo empeñado, siempre con buen humor y a menudo con cierto candor, en reconciliar a los católicos con sus adversarios de la extrema Izquierda. Así trató de desarmar las hostilidades de los anticlericales con gestos conciliadores que no siempre fueron comprendidos por sus propios amigos, y que lo mantuvieron cercado por la discordia. En una ocasión, su Arzobispo, estimando que Lamaire había ido muy lejos, le expresó públicamente su desaprobación y hasta llegó inclusivamente a imponerle un correctivo. La mayoría de la Izquierda de la Cámara de los Diputados, (ésto sucedía en épocas de disputas religiosas), quiso explotar el incidente, eligiendo al Abate Lamaire para la Vice presidencia de la Asamblea. El Abate renunció a este honor y se sometió a la disciplina eclesiástica.

El Abate Lamaire se dió a conocer mucho, no solamente por la perseverancia con que, en medio de los debates religiosos, laboró por evitar una ruptura y lograr una completa reconciliación a raíz de su ingreso en la Asamblea, obtuvo la notoriedad a virtud de un incidente dramático: cuando el anarquista Vaillant arrojó una bomba en medio de los legisladores, en 1894, el diputado prelado fué uno de los heridos.

Pero, la nota más digna de apuntarse y la que más ilustra sobre sus dotes de carácter, fué la tenacidad con que, desde el mismo día de su ingreso en la Cámara, trabajó por el mejoramiento de las clases trabajadoras. El fué el primero en agitar para que se crease el Ministerio de Trabajo; fué también el promotor de la ley que salvaguarda al agricultor y al trabajador francés contra embargos, por deudas o impuestos; fundó la "Liga de un rincón de la Tierra", la cual trajo el establecimiento de los "Huertos de Trabajadores", en los cuales pueden éstos cultivar vegetales para el consumo de sus familias; y fué por sus esfuerzos que se prohibió el trabajo nocturno a las mujeres y los niños. Al pronunciar su discurso necrológico, el Presidente de la Cámara de Diputados dijo de él que: "en el mundo social, el Abate Lamaire fué un precursor y un creador".

Como alcalde de Hazebrouck, ciudad que sufrió penoso bombardeo durante la guerra, el Abate Lamaire dió pruebas de valor bajo el fuego, y de generosidad para sus habitantes pasado aquél.

Después, aplicóse con celo a la reconstrucción de la ciudad. El Presidente de la República, lo visitó después, en la Casa Consistorial, para felicitarlo y expresarle su aprobación por los servicios que en aquellos días prestara a sus conciudadanos.

Entre los numerosos trabajos literarios del Abate Lamaire, dos merecen especial mención: "El Cardenal Manning y la Acción Social", e "Irlandia en Australia".

Al comunicar su muerte, ha dicho el periódico "Le Temps": "El Abate Lamaire era uno de los más conocidos y más amados caracteres del Palacio Borbón, donde mereció siempre el respeto hasta de sus adversarios políticos, inclusive de los más feroces anticlericales".

Monsieur Bousson, Presidente de la Cámara, en su oración fúnebre que la Asamblea entera escuchó con no disimulado interés, proclamó que: "El espíritu de caridad y verdadera fraternidad lo animó siempre. Todos aquellos que lo conocieron, pueden atestiguar su inagotable bondad, y lamentan hoy la pérdida del Abate Lamaire, que deja entre nosotros, en esta Asamblea, la memoria de un gran parlamentario".

Al tenerse noticias de la desaparición del venerable prelado, todas las banderas de Hozebrouck, fueron puestas a media asta, en señal de duelo. Sus funerales fueron costeados por la ciudad y revistieron gran solemnidad, asistiendo casi todos los ciudadanos y prominentes personalidades del mundo social.

Monseñor Ruiz Felicita a una Organización Norteamericana

NEW York, abril 7. (N. C. W. C. Service)—Elogiando la labor de las Hijas Católicas de Américas en las instituciones penales y asilos de La Habana y otras ciudades de Cuba, Monseñor Manuel Ruiz Rodríguez, Arzobispo de La Habana, exhortó a las señortias Mary C. Duffy, de Newark, Suprema Regente, y Katherine M. Rosney, de Poughkeepsie, New York, Secretaría Nacional de la Orden, para que estudiasen la organización de varias cortes adicionales en Cuba, para que cooperasen con las cinco delegaciones que actualmente laboran en la Isla.

Durante su estancia en Cuba, las señoritas Duffy y Rosnel, fueron huéspedes de prominentes mujeres de todas las clases sociales así en La Habana como en las otras ciudades. La Corte Local de las Hijas Católicas de América está allí patrocinada por las damas de mejor posición social. La Gran Regente de la Corte de La Habana es la señora María Montalvo de Soto Navarro, quien también preside la Federación de Asociaciones Femeninas de Cuba.

Los Antagonismos Religiosos de los Musulmanes Impiden la Obra de las Misiones

JERUSALEN, abril 7. (N. C. W. C. News Service).—La Secta Wahabi, predominante en la porción mahometana de los Santos lugares, hase negado nuevamente a admitir en la Caba de Meca, al Mahmal egipcio con el acostumbrado cortejo que acompaña la Sagrada Alfombra. Fué el fanatismo de los Wahabis, el causante de los conflictos entre mahometanos durante el año próximo pasado, que ocasionaron treinta víctimas.

Para el Wahabi, el Mahmal es una idolatría, y la combate ferozmente. Esta fanática oposición es un asunto grave para los muslines egipcios, ya que el envío del Mahmal es una antigua costumbre, largo tiempo mantenida.

El Consejero del Gobierno de Hedjaz, apunta, en una entrevista concedida a un periódico árabe de El Cairo, un fundamento político como base, en la negativa de las Autoridades Wahabis, a la admisión del Mahmal.

—"El Mahmal—dice—no tiene importancia más que en Egipto. Los peregrinos de la India, Afghanistan, Persia y otros lugares,le dan muy poca importancia."

"Su valor, a los ojos de los egipcios —continúa— deriva de su origen. Antiguamente, era enviado a Tierra Santa en una caravana de 7 u 8 mil peregrinos. Desde fecha reciente, el Mahmal y su escolta tiene poco que ver con los peregrinos egipcios, para cuya salvaguardia el Ministerio del Interior del Egipto, acostumbra a enviar delegados, con el cual el oficial que manda la escolta nada tiene que ver. Aún cuando el Gobierno del Hedjaz estuviera presto a ofrecer tdas las facilidades en lo tocante al Mahmal, no parecería bien concederlas para el desembarco de la escolta, y menos encontrándose ésta armada. La escolta no sería más que un ejército extranjero, cuyo desembarco se juzga una violación de la independencia del Hedajz. Si es para mantener la seguridad pública para lo que se envía la escolta, el país no necesita de tal tropa."

Esta justificación de la oposición Wahabi al Mahmal, basándola en razones políticas, se juzga en algunos centros, como un mero pretexto, antepuestos por los Gobernantes Wahabis impotente para contenr el fanatismo religioso sus connacionales.

Mientras en Hedjaz, el fanatismo religioso conérvase en toda su violencia, en Egipto, por el contrario, hay muchos indicios de que el modernismo avanza firmemente entre los muslines. Uno de los hechos más significativos registrados, es el propósito de abolir el cargo de Gran Mufti, que viene siendo como el Director General Religioso del País.

Este paso adelante, fué anunciado con motivo de hallarse vacante el cargo. Un proyecto de ley suprimiéndolo fué presentado a la Cámara de los Diputados, por estimársele inútil, en el actual estado de cosas, en que el propio Gobierno niégase a dar mucha importancia a las disposiciones del Mufti, aún en los asuntos puramente religiosos. A más de ello, estímase que los Ulemas del Azhar, pueden decidir sobre todas las cuestiones religiosas, sin necesidad de mantener un delegado especial para ello.

Coincidiendo con esta proposición hecha en la Cámara de los Diputados, el Ministro de Finanzas, ha pedido al de Justicia, le informe que venía desempeñando el Gran Mufti, cargo que, a su juicio, es innecesario.

Todo lo que antecede constituye otra victoria de los reformadores, que cada día avanzan más en su empeño de reducir las prerrogativas de las autoridades religiosas en los asuntos de la vida pública.

Otra campaña de los modernistas se refiere a las modas europeas en el vestuario. Es sabido que los Ulemas de la Universidad de El Azhar, en El Cairo, son opuestos a los vestidos occidentales; que los consideran vedados al Mahometano. Pues bien: un comité de estudiantes, acaba de acordar, en Asamblea General, concurir a la primera lectura después de la fiesta del Ramadan, vistiendo trajes europeos. Sostiene que esa manera de vestir no está prohibida por su religión.

Hase considerado inexplicable que estos mismos estudiantes, que reclaman mayores libertades de sus superiores religiosos, hayan caído en un nuevo acto de intolerancia, para con los misioneros cristianos. Como se publicó no hace mucho, una Asamblea General de Protestantes había de celebrarse en el Monte de los Olivos, para finales del mes pasado. Al tener conocimiento de tal proyecto, una comisión de los estudiantes árabes de dicha Universidad, considerando que en dicha reunión había de tratarse sobre los medios de predicar los Evangelios entre los pueblos orientales, entregó a Lord Plumer, Alto Comisario Británico en la Palestina y Transjordania, durante su reciente visita a El Cairo, una protesta firmada contra la celebración de una Convención Internacional de Misioneros en Jerusalen.

Decisión de los Tribunales Franceses que Perjudica a Estudiantes Católicos

PARIS, abril 7. (N. C. W. C. News Servicio).—Un curioso proceso recientemente celebrado en Parés, ha terminado con una sentencia condenando al Ministro de Instrucción Pública.

Los arrendatarios de dos de dichas propiedades —hombres de negocios— se dirigieron a las autoridades por estimar que estaban pagando alquileres mayores que los autorizados por la Ley. Como resultado, los tribunales han ordenado a Mr. Herriot, reduzca las rentas, y reintegre a los arrendatarios las cantidades cobradas en demasía. De esta manera, los fondos de los estudiantes eclesiásticos irlandeses y británicos, se han visto reducidos por el celo oficial.

Semana Religiosa

RECORRIENDO LOS BOHIOS

El mes de febrero y parte del de marzo lo pasamos lejos del mundanal ruido, entre vegas de tabaco, bodegas de carretera o camino vecinal, de bohío en bohío, en Vuelta Abajo, en la Parroquia de Guane, donde mueren el tren y las carreteras y empiezan las sabanas que preside el Alcatraz, y terminan en el cabo de San Antonio. Hemos estado de misión y hemos estudiado al guajiro de Pinar del Río; sólo nos preocupa su religiosidad, su cultura cristiana y su cura de almas. Seguimos la ruta de Maceo en su invasión hasta Mantua y nuestros pies recorrieron los mismos altibajos que el automóvil del General Machado en su marcha sobre el Occidente, sólo que la sabana y las montañas que él corriera con sus ojos nosotros los pisamos con nuestras sandalias, tomando el prieto café en cada bohío.

Ibamos de misión, de misión verdad, como debe darse en los campos de Cuba; de pobladito en pobladito, en la casa de la recogida del tabaco, en el salón, que la bodega lo tiene listo para todo, baile, reunión de magos blancos, meeting político, misión católica o protestante, en fin para toda reunión que haya en aquel veguerío; y allí a improvisar los bancos, y el altar; y desvalijar la maleta con ornamentos y diga misa donde se hace todo lo bueno y lo malo del valle o de la serranía. Misionamos el pueblo y parroquia de Guane.

NUESTRA TACTICA

El P. Trini Torrebaja nos acompaña; primero recorremos desde Guane a Luis Lazo, total seis poblados, unidos en el mapa, pero sin más punto de contacto que la "bodega" o tienda, que sirve de mentidero público, de estación de radio y de academia. El bodeguero, español casi siempre, recibe las órdenes, pega el cartelón en la puerta, se visita la escuela y la noticia de la misión corre como reguero de pólvora.

Y el público asiste en Vueltabajo los guajiros acuden a la misión, los niños y los mayores; el P. Angel Tobar y yo nos repartimos los poblados consagrando tres días a cada uno, pero nuestras fuerzas no resisten más de una semana esta ruda tarea de enseñar los cánticos, predicar, confesar, guardar el orden, casar y bautizar. Cuando nos encontramos a los ocho días habíamos cumplido nuestro programa, pero habíamos hecho la misma resolución; no misionar por separado, sino marchar siempre juntos.

En la semana habíamos enseñado la doctrina a más de 600 niños, confesado y repartido más de 300 primeras comuniones, casado a unos 30. bautizado a unos 40 y presenciado un sin fin de ingenuidades de los guajiros. En ninguno de estos poblados hay iglesias, ni posibilidades de ir a la Parroquia pues el que más cerca está es a media hora de automóvil, y de éstos sólo corre el que lleva el correo, un Ford viejo; que sirve también para pasajeros.

En esta ruta misionamos Los Portales, Tenería, Punta de la Sierra, Los Acostas, San Carlos y Luis Lazo. La asistencia en todos ellos fué muy numerosa, logrando por cierto las primeras comuniones.

Hay dos factores para estas misiones de los poblados; la escuela y la bodega o la casa del terrateniente; donde hay una escuela existe la posibilidad de reunir a los mayores, y los niños son un anuncio bueno para la misión; si la gente acude a la bodega a comprar es que puede asistir también a la misión, y con efecto así es.

IGNORANCIA RELIGIOSA

Esta es enorme: viviendo en tan apartados lugares, sin iglesia, con la escuela laica la ignorancia es total; las gentes son buenas por naturaleza; atentas con el "Padre Cura", a quien tan sólo lo ven cuando asisten a algún bautizo que éste hace en los campos, conservan la tradición de que son muy "religiosos"; algunos adelantan más y dicen "católico"; bautizan sus hijos porque todavía les suena muy mal eso de ser "judío", y el hacer de "padrino" constituye entre ellos un orgullo; pero ya se va también minando esta creencia popular; nosotros hemos hecho como ocho bautizos de adultos y nos consta de algunos que no se bautizaron. El matrimonio por la Iglesia lo omiten, no por desprecio hacia él sino porque su escasísima instrucción religiosa no les hace formar idea, de que el matrimonio tenga nada que ver con el alma; les queda la noción de que éste es tan sólo para evitar la penalidad del rapto, y conseguir que los hijos lleven el apellido, y como para esto no sirve el del "Cura", pues no lo hacen; y muchos ni el del "Cura", ni el del "Juez".

Unos datos que nos revelan cómo están los campos de Cuba. En San Luis Lazo se reunieron en la misión más de cuatrocientas personas. ¿Cuántas habían hecho la primera comunión? Ocho o diez tan sólo. Eran los restos de la obra del P. Ibarguren. En otro lugar asistían doscientas quince personas. ¿Cuántas habían oído una misa? Cuatro; que la vieron, como ellos decían, en un poblado cercano, en una de las excursiones del bendito P. Rivera. En La Catalina, en un barriecito de quince bohíos visité uno a uno los matrimonios que los vivían; serían unos veinte; pude comprobar que dos estaban casados por la Iglesia, cuatro por el Juzgado, y los restantes, por nada. De catorce bautizos hechos en los Portales, seis niños eran de padres desconocidos, dos de padres conocidos pero sin casarse, y rarísimo el que era hijo de matrimonio católico. Ante una reunión de ochenta niños he mandado pararse los que sabían cuantas personas hay en Dios, quién está en la hostia, cuántos dioses hay, y no han pasado de cuatro los que me han contestado. No quiero recargar el cuadro, pero la verdad es la verdad, y su conocimiento es el comienzo de nuestras rectificaciones.

¿SON NECESARIAS LAS MISIONES?

Ahora digan si son necesarias las misiones en Cuba. ¿Qué puede hacer un párroco como el de Guane que cuenta con 32.000 feligreses, divididos por lo menos en quince poblados, que según las leyes de la cura de almas debieran ser quince parroquias? Sólo sabiendo que cada año los misioneros han consagradao un par de meses a catequizar, comulgar y casar a esos cristianos puede tener cierta tranquilidad de conciencia. Y no es que esta parroquia sea una excepción, porque sino todas, muchas parroquias tienen la contextura de la de Guane.

Pero y ¿se consigue fruto? Ya lo creo. Nosotros hemos encontrado poblados en los cuales los niños sabían el catecismo, habían comulgado muchos, cantaban cánticos piadosos; era la huella, el fruto del P. Rivera, S. J. que hacía cuatro años había evangelizado aquellos poblados; los niños sabían quién es Jesucristo, y muchas cosas más.

¿Se consigue fruto? En el mes que hemos recorrido la Parroquia de Guane se han distribuído más de 800 comuniones, arreglado casi 100 matrimonios, bautizado ocho adultos, y aprendido el Catecismo como 3,000 niños, y alcanzado todos, niños y mayores, un respeto grande hacia la Iglesia Católica.

¿Qué más puede desearse? Mientras la Iglesia en Cuba no cuente con millones de pesos para multiplicar sus escuelas en el campo, sólo las misiones pueden atenuar el inmenso mal de la ignorancia religiosa de nuestros guajiros. Este es un problema fundamental de la Iglesia en Cuba.

SIGAMOS LA EXCURSIOI

En la tercera semana misionamos Mendoza, Naranjal y La Catalina; en la cuarta Sábalo, Juan Gómez y Hato de Guane. Al final consagré yo tres días, mientras el P. Tobar misionaba a Hato de Guane, a terminar en el poblado de Guane los matrimonios palabrados que llegarían a cuarenta; se hicieron muchos y el P. Trini Torrebaja ha hecho el propósito de no descansar hasta que de los 80 o más que hay en el casco de la población sin casar por la Iglesia no quede uno que no lo haga; yo tengo la seguridad de que lo consigue, pues al terminar la misión ya había rendido la mitad del camino: Fundóse también la "Asociación de la Milagrosa', con dos coros de la Virgen a domicilio, y en trámites anda una "Delegación de Católicas Cubanas".

No se ara sobre el mar ni se siembra sobre peñascales al esparcir la semilla evangélica en los campos de Cuba.

H. Chaurrondo C. M.

FOLLETIN 1

APOLOGIA DEL CATOLICISMO

Por Ernesto Buonaiuti

TRADUCIDA DEL ITALIANO POR BALLESTEROS DE MARTOS

ENUNCIACION DEL ASUNTO.

Para que el lector quede lealmente advertido sobre el límite del contenido exacto de este rápido esbozo de los elementos teóricos y prácticos del cristianismo católico, diré que el autor se propone demostrar, a grandes líneas que el movimiento religioso salido de la predicación del Evangelio representa la perfección sobrenatural en el desarrollo de la religiosidad humana, y que del cristianismo sellado y consagrado por la luz incontaminada de un divino soplo revelador, el catolicismo constituye, en una completa identidad sustancial, la lógica realización en la historia.

Exposición es esta, por lo tanto, apologética, y trata de demotrar que el contenido metafísico de la enseñanza católica y el aparato disciplinario que representa la tutela concreta y la salvaguardia celosa, corresponden de la manera más feliz a las exigencias prejuzgables de la religiosidad y se adhieren con perfecta correspondencia a las necesidades de la sociedad humana en el ambito de sus imperiosos deberes y de sus eternos destinos, más allá del horizonte mudable y circunscrito de la vida empírica y de los intereses materiales.

Las argumentaciones apologéticas que serán aquí sucintamente formuladas en sufragio de la absoluta indefectibilidad de las posiciones católicas no serán extraidas preponderantemente de una discusión suya teórica y abstracta, sino más bien del análisis de su substancial y viva conformidad con la enseñanza del Maestro divino, que hizo pública un día sobre las orillas del mar Tiberíades, la revelación del integral derrumbamiento de los humanos valores y de la imperecedera salud del ideal del reino de Dios.

EL CRISTIANISMO, RELIGION PERFECTA

Un distinguido escritor racionalista británico ha escrito recientemente: "Los milagros evangélicos, aunque resonantes, no son nada si se les compara con el milagro permanente de la misma existencia histórica del Cristianismo. Sometido a un ataque envolvente de inaudita violencia desde todos los ángulos del Universo, resiste impávido, jamás tentado a la rendición. Hoy, batido por el soplo impetuoso del huracán; mañana, acariciado por la brisa de la más transparente bonanza. Ninguna religión—la comprobación es incontrovertible—ha soportado. pruebas tan diuturnas como implacables. Es preciso confesarlo: la supervivencia del Cristianismo en la atmósfera política y cultural de Occidente es el más maravilloso e impresionante fenómeno de la historia. A los escépticos y vanos parecía que sus extremos bastiones serían demolidos y pulverizados hace ya una generación. Y he ahí cómo levanta nuevamente la cabeza, fiero e impávido, en actitud de desafiar, triunfante, el fastuoso brillo de la civilización contemporánea. Vilipendiado con obstinación rabiosa, tanto en el ámbito de las concesiones históricas como en el de las idealidades sociales, el Cristianismo, no sojuzgado, ostenta como nunca .apariencias .elocuentes .de prosperidad y vivaces impulsos hacia las más vastas conquistas.

Nada hay que tachar en estas enérgicas declaraciones. La capacidad inexhausta del Cristianismo a través de todas las crisis de todas las aberraciones de la espiritualidad humana representa indudablemente el hecho más prodigioso que pueda registrar nunca la historia de nuestra civilización, al cabo de casi dos mil años de registrarse. Para nosotros, profundamente creyentes en la acción providente de Dios, tanto en el mundo de la realidad física como en el de los valores morales; para nosotros, intimamente persuadidos de que la fuente directa del mensaje cristiano debe buscarse en una excepcional expresión del Verbo divino, revelándose a la atónita expectativa del género humano, y de que su conservación debe atribuirse fundamentalmente a la asistencia providente de Dios, el hecho maravilloso encuentra en la esfera de lo sobrenatural sus adecuados motivos. Pero la certeza de la fe no dispensa, al contrario, impone, la indagatoria de los instrumentos humanos, mediante los cuales la obra de Dios ha ejercido tutelarmente la vitalidad del mensaje cristiano y la determinación de los instintos a quienes el Verbo hecho carne ha confiado la transmisión indefectible de su luz y su confortación. La apologética ha consistido siempre en el esfuerzo racional de aclarar y acreditar los argumentos de credulidad que militan a favor de la revelación religiosa. Estudiar hoy a la luz de la historia y de la psicología las razones inmanentes que hacen del anuncio cristiano la expresión más alta y resolutiva de la religiosidad; hacer resaltar dialécticamente la indispensable intervención. sobrenatural en la expresión luminosa. del Evangelio, significa dar a la tradición apologética del Cristianismo la contribución que mejor responde a las exigencias de la mentalidad contemporánea.

Si la religiosidad, en sus formas históricas, aparece como el código impalpable, impreso en las páginas de la humana conciencia, para disciplinar la vida asociada en nombre y sobre la base de las categorías de lo absoluto y de lo eterno, el Cristianismo, por la simplicidad y la riqueza de sus postulados y normas, es el código definitivo y la forma absoluta de la religiosidad humana, llevada así hasta la perfección.

En los tiempos históricos, la religiosidad parece seguir una ley constante de desarrollo, en virtud de la cual trata fundamentalmente de satisfacer, merced a la instauración de valores que atacan y revuelven toda nuestra experiencia sensible, algunas centrales exigencias éticas de la vida asociada de los hombres, y se prepara a realizar de la manera menos inadecuada este fin esencial, llevando a cada vez más directo y personal contacto el espíritu humano con Dios, y constriñendo más fuerte mente con sus vínculos y leyes al individuo para hacerlo más apto al servicio de la colectividad. Por esto, el prestigio más alto de la religiosidad parece que se alcanza el día en que ésta llega a ser al mismo tiempo el hecho de la más sutil interioridad y de la más rica capacidad de repercusiones exteriores. ... .

Pues bien; quien tenga presentes los índices programáticos, con cuya promulgación se ha presentado al mundo, debe reconocer que el Cristianismo ocupa en el desarrollo religioso del género humano un lugar excepcional e inabordable. Su carácter sobrenatural dimana precisamete de la manera por completo maravillosa y extrahumana con que resuelve, en contraste con todas las espontáneas inclinaciones de nuestra egoísta y sensual naturaleza, el problema desconcertante del mal y del dolor la incógnita terrible de nuestras relaciones como individuos con la colectividad de hermanos.

El paradójico prodigio efectuado en el mensaje cristiano está precisamente en haber llevado la vida religiosa a ser la más exquisita percepción de las relaciones y los deberes que existen entre los individuos humanos y Dios, y, al mismo tiempo, a ser el más válido y preciso formulario de los deberes que el individuo ha de cumplir con respecto a la colectividad. El Cristianismo aparece, por lo tanto, como la forma definitivamente fijada de la experiencia religiosa, puesto que ha impreso el tipo incancelable e insuperable de los poseedores por los que funcionalmente se determina la religiosidad... Eso sólo representa una ética original, avivada y protegida por una luminosa expectativa escatológica, sostenida y calentada por una profunda experiencia soteriológica.

Es una ética original por cuanto, en contraste con la ética corriente, ordena los ideales de la moral humana en una escala de valores que nada tiene de común con los valores empíricos, culturales y sociales; más bien parece una negación de éstos. Pero esta ética audaz y heroica está basada sobre la fe cálida y firme en una portentosa recompensa de Dios; esto es, en el advenimiento de su Reino, y está encomendada a una comunicación directa, espiritual, con Aquel que, si ha revelado al Padre y su voluntad ha asegurado, al mismo tiempo, los medios apropiados de conseguir la elevación de nuestras energías psíquicas para hacerlos asequibles. Por su misma sublime nobleza, la idealidad del Cristianismo, a cuya elevación sólo se acerca el esfuerzo de los santos, incesantemente asediada por el pulular inextinguible de los instintos paganizantes que dormitan en el hombre y en la sociedad, no podrá ser ya superada en la evolución de la espiritualidad humana, destinada desde hace veinte siglos, y para siempre, a moverse dentro de su ámbito, a desearla con ansia, a lamentarla con nostalgia cada vez que la pierda de vista.

Mientras afirme en el mundo la religiosidad sus inalienables derechos y desarrollo sus insubrogables funciones; es decir, mientras haya una criatura racional que busque en el cielo la luz para su áspero peregrinaje sobre la tierra, cuanto hay de religioso aquí abajo deberá, de cualquier modo, actual o potencial, unirse a Cristo. Al cual, como hace dieciocho siglos, se dirige hoy el saludo formulado en el viejo himnógrafo cristiano:

"Tú has estado cerca de mí y me has protegido: tu nombre es para mí una protección. Tu diestra ha esterilizado el veneno del maligno, tu fuerza ha explanado el sendero a los fieles. Incorruptibles son tu camino y tu persona; pero tú consentiste que el mundo cayese en la corrupción, para que todo se disolviese y renovase. Que pusiste la piedra fundamental de todo y sobre ella levantaste tu Reino. Allí está la plácida morada de los santos. Allelluia."

Durante cerca de cuatro siglos había enmudecido la voz de la tradición profética. Su última palabra fué un anuncio luminoso de universalidad religiosa y una amen

PRIMERA SECCION
DE ROTOGRABADO

DIARIO DE LA MARINA

Impreso en los talleres del
DIARIO DE LA MARINA
Habana. República de Cuba.

DOMINGO 8 DE ABRIL 1928

M.E.C.D. 2016

LAS ESTRELLAS EN LA INTIMIDAD. Benjamín Gigli, tan apreciado de nuestro público amante del "bel canto", aparece en esta fotografía, cortando el "cake" que por su 38 cumpleaños, le cocinó, su esposa, Madame Gigli, la que disputa al brillante tenor, el honor de cortar primero, el "cake" de narras.

UN EJEMPLO PARA C. MIGUEL DE CESPEDES. Aquí aparece Otto Khan, banquero norte americano plantando un árbol en el Parque de la Fama, en los Angeles. Esta practica se sigue con todo visitante famoso, que llega a esos jardines.

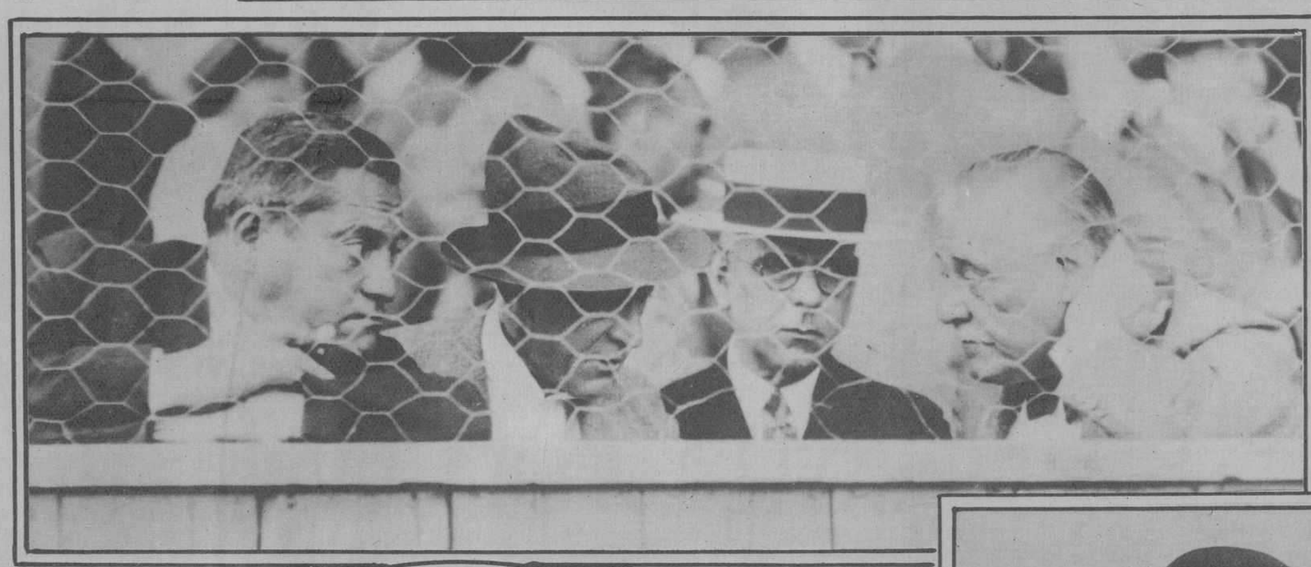

MAGNATES DE BASE BALL. La foto muestra una escena típicamente interesante de esta temporada del año basebolero. En un palco cerca del "home plate", en St. Petersburg, en la Florida, tres magnates de las grandes Ligas conferencian, respecto a cambios, transacciones, etc.

Son: Emil Fuchs, el Juez Landis, el presidente de la Liga Americana, Mr. Barnard y el Coronel Jacob Rupert.

UN PIANISTA NOTABLE A LOS 80 AÑOS. Vladimiro de Pachmann. quien proximo a cumplir 80 años de edad, ofrecerá un concierto en la ciudad de Berlín donde reside el mismo día de su cumpleaños.

Mrs. Dallet H. Wilson, famosa exploradora y cazadora norte americana que se sentó a esperar que llegase la policía.

MUJERES ATLETICAS. Miss Floy Mildred Horracks ex-campeona de tiro de disco en los Estados Unidos de Norte America, a la que se considera ya parte integrante del team atlético femenino que defenderá el pabellón de las barras y las estrellas en la próxima Olimpiada.

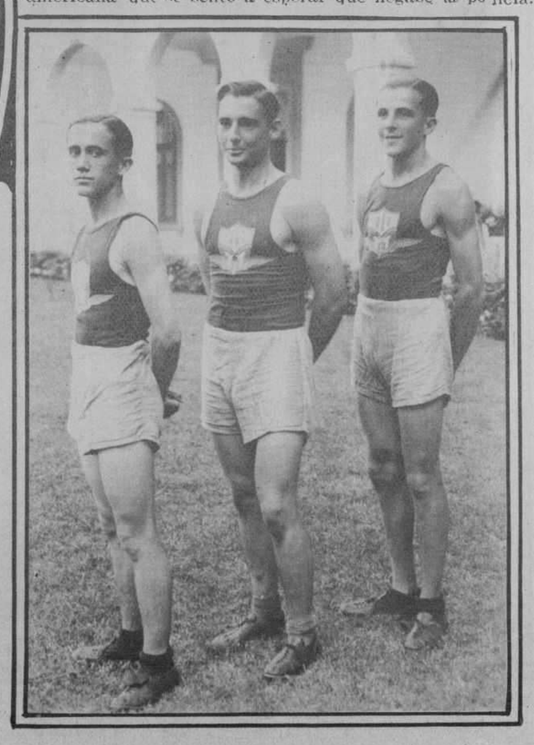

ATLETAS DE "BELEN". Tres jovenes atletas que se han distinguido recientemente en las competencias intercolegiales de Belén. Son respectivamente Alfaro, veloz corredor, Boada, gran saltador y tirador de martillo y Olazabal que rompió el record de triple salto.

M.E.C.D. 2016

SEGUNDA SECCION
DE ROTOGRABADO

DIARIO DE LA MARINA

IMPRESO EN EL
DIARIO DE LA MARINA
HABANA, CUBA

DOMINGO 8 DE ABRIL 1928

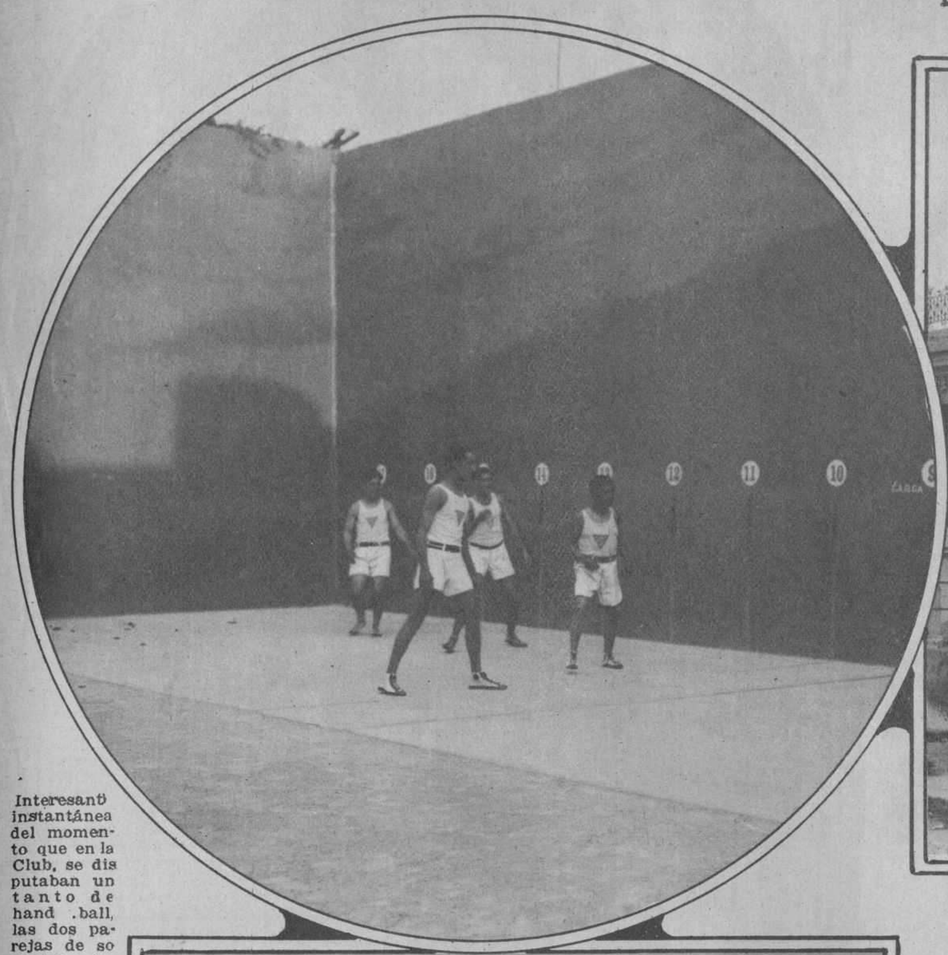

Interesante instantánea del momento que en la Club, se disputaban un tanto de hand .ball, las dos parejas de socios que integran el team que ostenta el campeonato Inter Social

Vista exterior del edificio social que ocupa la Sociedad "Areca", en la calle Lagueruela esquina a 2ª en la barriada d ela Víbora.

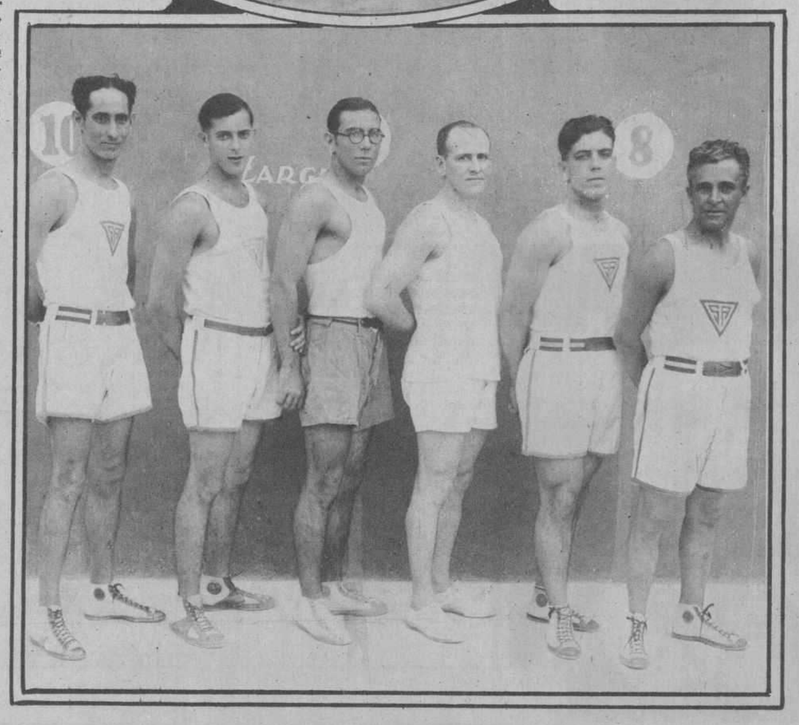

Team de hand-ball—Campeón de la Liga de Amateurs Intersocial—compuesto por miembros del Areca. Areca".

Historial de la Sociedad "Areca"

La Sociedad "Areca", una de las más antiguas de la Ciudad Nueva, surgió a la vida en el mes de Noviembre de 1923, revistiendo un carácter de limitación dentro del seno de las mas distinguidas familias viboreñas, hasta que con la instalación de su Casa-Club, Lagueruela y 2ª., en Octubre de 1924, entró a formar parte del concierto de sociedades militantes de nuestra Capital, contando hoy con 350 socios.

Hoy la Sociedad posee una magnífica cancha de Hand-Ball, Court de Tenis, Basket, Billares y toda suerte de juegos de salón.

Desde el punto de vista social, sus tradicionales "BAILES BLANCOS", celebrados en Mayo, constituyen, en la extensa barriada viboreña, verdaderos acontecimientos; siendo, por otra parte, incontables, las grandes fiestas, "Noche en París", "Baile Invernal", "Baile de Confraternidad Continental" y diferentes verbenas, que esmaltan su vida social.

En el aspecto deportivo la Sociedad, "Areca", pertenece a la Liga Inter-Social de Amateurs de Cuba, bajo cuyos auspicios ha combatido en las competencias de Base Ball, Basket Ball y Hand Ball, siendo, en esta ultima, su representante los Campeones de la Liga.

La Directiva actual, la integran los Sres: Dr. Clemente Inclán, Gral. Carlos Guas, Dr. Lorenzo Arias, Presidentes de Honor; Dr. Gregorio Guas Inclán, Presidente; José M. Storch y José E. Díaz, Vice-Presidentes; Ramón Infiesta Jr., Secretario; José A. Pérez Valdés, Vice; Arturo D' Costa, Tesorero; Teodoro Silva, Vice; y diez y seis vocales.

La primera directiva fué integrada por las siguientes personas: Presidente de Honor General y Doctor Carlos Guas, Presidente efectivo Lorenzo Arias, Vices: José E. Díaz y Enrique Caballero, secretario J. F. San Román, vice José Recio, Dr. G. Guas Inclán, tesorero, y vice tesorero el Dr. Rafael Guas y quince vocales.

El team de hand ball que obtuvo el campeonato arriba referido está integrado por los siguientes socios Arturo Carbajal, Rogelio Sotelo, Jesús Guerra, Fernando Madriga, Cheo Rey, quien obtuvo también el campeonato de "singles" integrando este último con el primero la pareja que obtuvo el Campeonato Nacional.

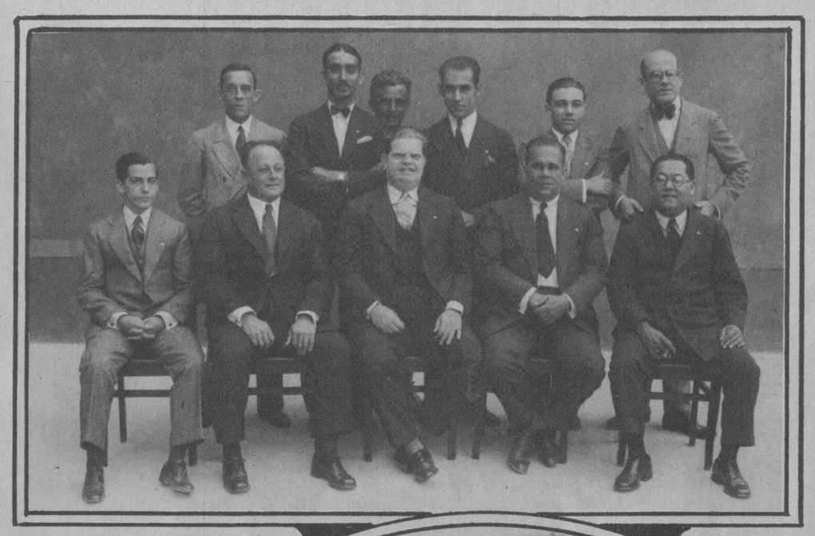

Distinguidas Srtas. socias del "Areca" q. se disputan acaloradamente un game de doubles en los amplios y sólidos courts de la Sociedad.

Directiva actual de la Sociedad "Areca" en la que se destaca el rostro jovial de su actual Presidente, el Dr. Gregorio Guás Inclán.

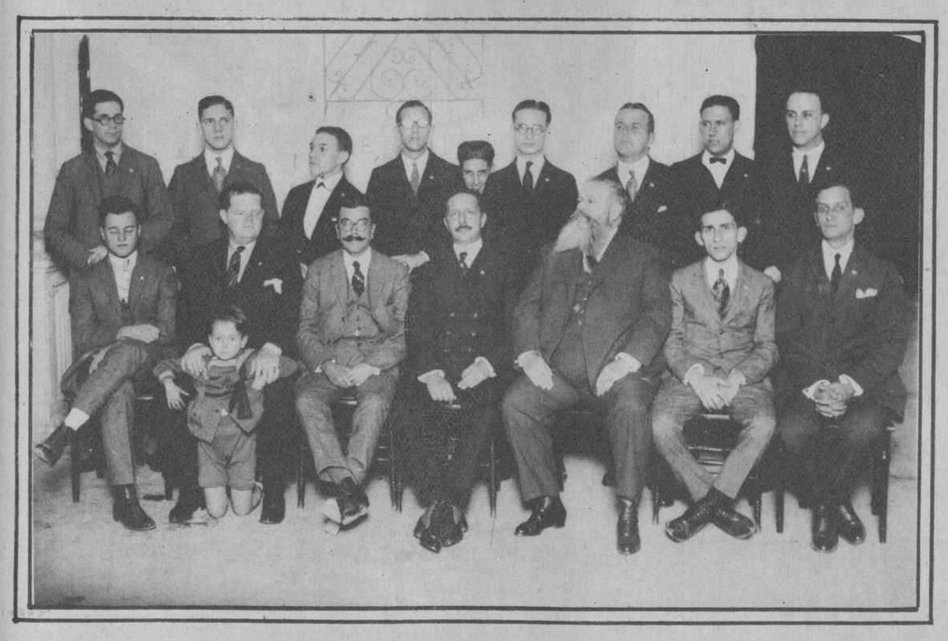

Primera Directiva de la Sociedad "Areca", en el año de su fundación —1923—en el mismo Edificio Social que ocupa en la actualidad.

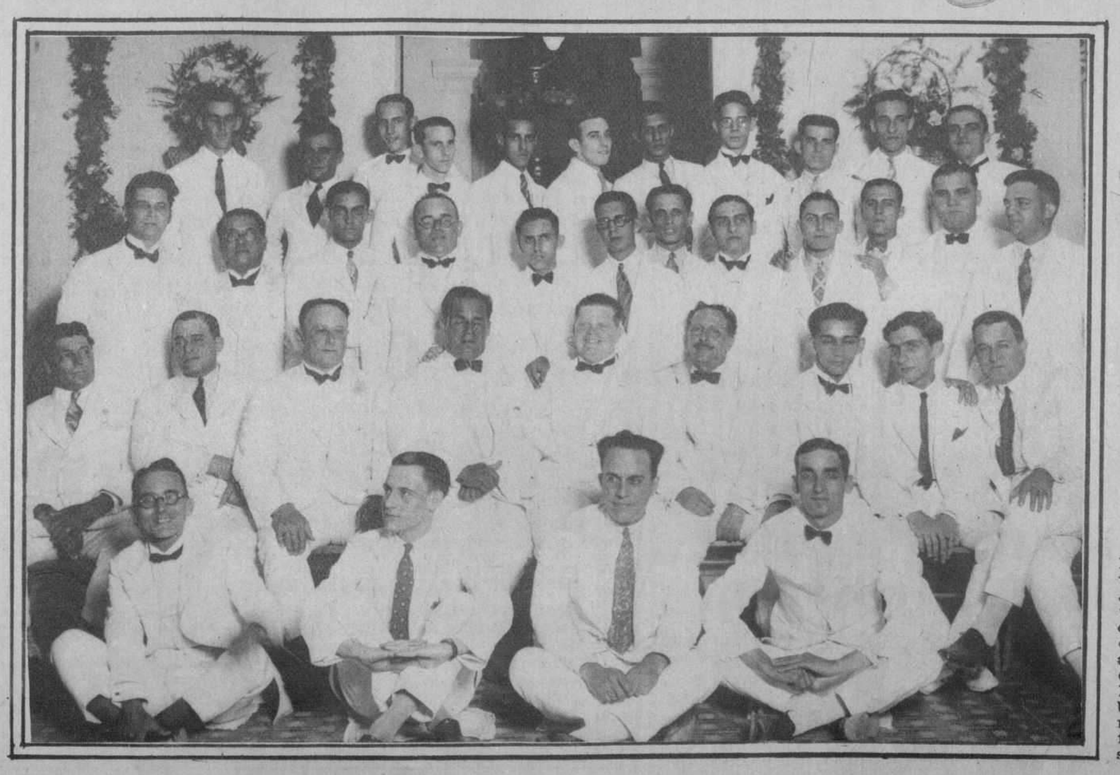

Miembros distinguidos de la Junta Directiva de la Sociedad "Areca" en unión de algunos invitados a uno de los recibos que brinda la organización con frecuencia a sus asociados.

Grupo de Damas y señoritas asistentes a uno de los famosos "Bailes Blancos" que organiza la Sociedad "Areca".

M.E.C.D. 2016

Tres bellas alumnas universitarias, conversando con un "feo" en el patio central. Al fondo un aspecto típico del lugar.

Numeroso grupo de alumnos reunidos bajo uno de los famosos laureles del Patio Central en la Universidad de la Habana, el mismo día de la reapertura del curso.

Srta. Faustina Cabana Morán, electa Reina del Certamen que tuvo lugar en el Teatro Principal de Camagüey, bajo los auspicios de "La Región".

Srta. Alicia González Comas, Prmera Dama del Concurso referdo.

MANOS
que tocan
que acarician
que juegan

Suaves
y blancas manos
gracias a la

CREMA
de Miel y Almendras
HINDS

Reduce los poros · Sirve de base al polvo · Evita que el cutis se agriete · Impide la formación de arrugas · Alivia las quemaduras del sol · Calma el ardor de la afeitada · Alisa los dedos ásperos.

Pídala dondequiera que venden artículos de tocador.

El Rector de la Universidad en unión del Profesor de la Catedra de Ferrocarriles, y los alumnos de dicha asignatura, en el Portal de la Escuela de Ingenieros y Arquitectos

Srta. Ana Rosita Arteaga y Villato, que quedó en 5o lugar entre las damas del Concurso.

Srta. María Luisa Duque Estrada, cuarta dama.

Srta. Olguita Joffre Farach, tercera dama del concurso.

Srta. Estela Rodríguez, segunda dama honor

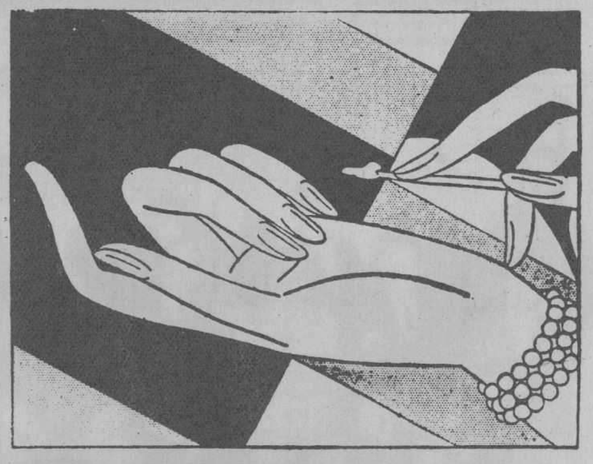

Uñas Encantadoras
—en 5 Minutos

Este método singular elimina el sistema peligroso de cortar la cutícula.

LAS uñas bien cuidadas son ahora una necesidad social, y el método Cutex para manicura es tan sencillo, que nadie debe descuidar esta parte esencial de la *toilette*.

Este método hace innecesario el peligroso cortar de la cutícula con tijeras. Basta enrrollar un algodoncito en la extremidad del palillo y humedecerlo en el Eliminador de Cutícula Cutex. Luego, hágase pasar en derredor de la uña, con lo que se desprende la cutícula muerta que puede, así, lavarse fácilmente enjuagándose las manos en agua limpia.

Luego, dése masaje a la uña y yemas de los dedos con Crema o Aceite de Cutícula, para mantener las uñas ovaladas, suaves y en perfecto estado.

Para dar excepcional lustre a las uñas, hay varias preparaciones de Cutex, a elegir. El Brillo Líquido se aplica fácilmente con un cepillo y dura varios días. La pasta, la pastilla o el polvo de Cutex dan a las uñas un hermoso esplendor.

Las Preparaciones de Cutex se venden dondequiera que hay efectos de tocador.

CUTEX

6 manicuras completas por 15 centavos

Envíe Ud. este cupón con 15 centavos y recibirá un Estuche de Prueba para manicura a domicilio: el Eliminador de Cutícula Cutex, el brillo líquido y en polvo, la Crema de Cutícula, el palillo, el algodón y la lija.

ENVÍE ESTE CUPON HOY MISMO

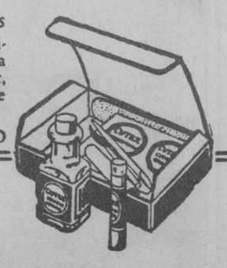

Ignacio Sánchez Leal—
Northam Warren Corp., Cuba 22, Habana

Incluyo 15 centavos en sellos de correo para un Estuche de Prueba de Manicura de Cutex.

Nombre .....

Dirección ..... País ..... A 8

KOLYNOS limpia la dentadura, vigoriza las encías y purifica la boca entera. Sus ingredientes germicidas destruyen millones de microbios y protegen contra la caries, las infecciones de las encías y muchas enfermedades. Siéntese la boca limpia porque Kolynos la deja realmente limpia.

Proveedores de la Real Casa

CREMA DENTAL
KOLYNOS

976

Exija este empaque

¿Siente Usted Necesidad de Acostarse?

¿Tiene usted gana de volver a acostarse después de vestir a sus niños, de servirles el desayuno y de mandarlos a la escuela? ¿Siente usted repulsión por el trabajo diario del lavado de trastos y de la limpieza de la casa? ¿Está cansada y desalentada?

Si usted no está bien, ni usted ni sus niños pueden sentirse felices y contentos. El insomnio, la nerviosidad y otros padecimientos provenientes del decaimiento se pueden vencer mediante el uso regular del Compuesto Vegetal de Lydia E Pinkham.

Mujeres de toda edad lo han usado por más de cincuenta años como tónico para el cansancio.

Si usted está decaída y nerviosa, fatigada y sin valor, comience a tomar hoy el

Compuesto Vegetal de Lydia E. Pinkham

el que le ayudará a llevar a cabo su trabajo con mucho mayor facilidad.

De venta en todas las farmacias.

LYDIA E. PINKHAM MEDICINE COMPANY, LYNN, MASS., E. U. DE A.

GENARO OYA, Grabador.

M.E.C.D. 2016

DIANA MODERNA. Eso y nada más es la joven de 16 años que aparece en el grabado. Se trata de Jean Shiley, que salta como las ninfas de la antigua Grecia. Ha superado ya el record de salto femenil pues, brinpulgada, rompienpies y una pulgaca con facilidad 5 da, rompiendo el record anterior en varias pulgadas.

SAPO QUE CUENTA 750.000 AÑOS. Hace solamente una semana los cables dieron cuenta de un descubrimiento sensacional. Se trataba nada menos del hallazgo de un sapo que era casi millonario... en años. Los sabios de Denver le hallaron en una roca del período Pleistoceno.

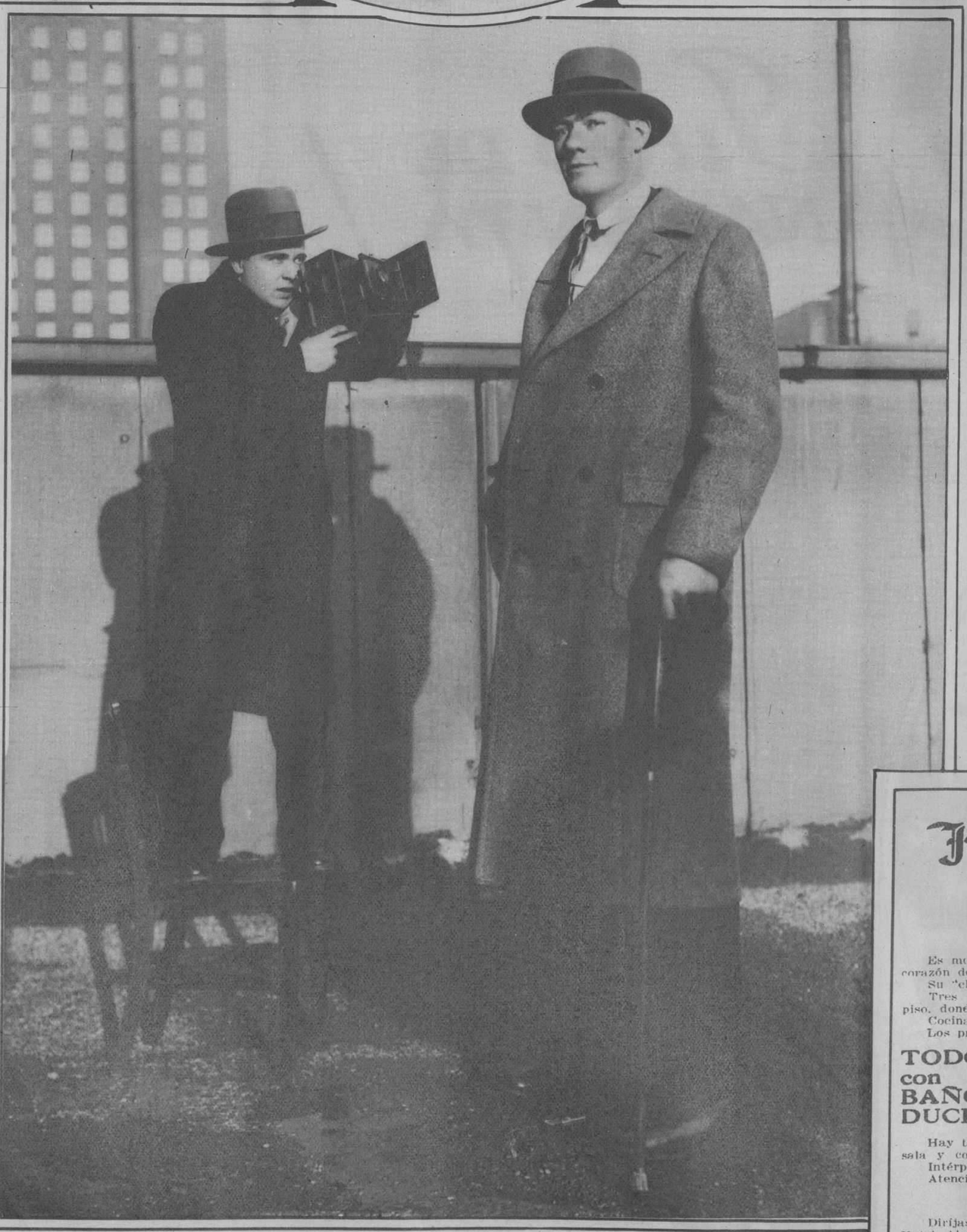

EL GULLIVER ACTUAL.—Mr. Clifford M. Thompson, caballero que merece todos los respetos debidos a su extraordinaria estatura: ocho pies y medio a los 22 años y según los médicos continuará creciendo....

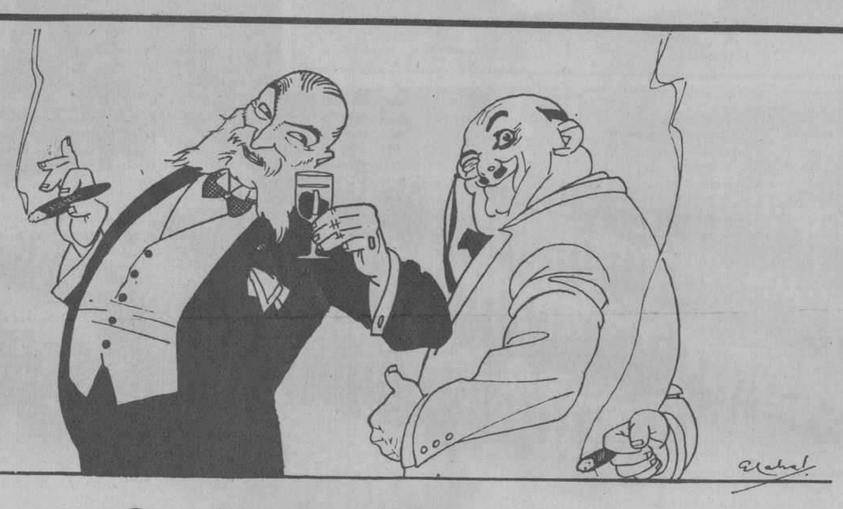

—¡Que Sea para Bien!
—Tiene que ser: es Sal Hepática.

HAY gentes a quienes todo les parece mal: sus vidas son una queja constante o una continua fuente de cóleras. La biliosidad les hace ver la existencia con tétricos colores. Desconocen la alegría de vivir porque no saben que, sin salud, no hay regocijo ninguno y, sin SAL HEPÁTICA, es raro que haya salud.

¡Difunda Ud. buen humor! ¡Desparrame salud! ¡Tome SAL HEPÁTICA!

SAL HEPÁTICA

Elaborada por los fabricantes de la Pasta Dentífrica IPANA

Hotel Alamac

Broadway esquina a calle 71

New York

Es modernísimo, elegante, económico, a prueba de fuego y está en el corazón de Nueva York, cerca de todas partes.
Su "chic hispano" es insuperable e inconfundible.
Tres restaurants, incluso el famoso CONGO ROOF en el vigésimo piso, donde se baila diariamente.
Cocina americana y española, table d'hote y a la carta.
Los precios del Alamac al alcance de todos, son los siguientes:

TODOS con BAÑO y DUCHA

Cuartos sencillos para uno, $4.00. Para dos personas, $6.00. Cuarto doble, para una o dos personas, $8.00. Por mes, $150.00.

Departamentos de sala, un cuarto y baño y ducha, desde $200.00 al mes.

Hay también departamentos con tres o cuatro alcobas, además de la sala y con tres baños, a precios de verano.
Intérpretes y sirvientes de habla española.
Atención especial a la clientela hispana.

¿VA USTED A EUROPA?

Diríjase antes a la OPENROAD TRAVEL SERVICE, oficinas en el Hotel Alamac: son representantes autorizados de las principales Compañías Navieras. La Openroad Travel Service, le facilita el medio de hacer su viaje cómodo.
Los precios de pasajes son EXACTAMENTE los que rigen en las Compañías de Vapores, siendo todo el servicio de la OPENROAD COMPLETAMENTE GRATIS.—Oficinas en Londres y París.—Dirección a

ANTONIO AGUERO *Gerente Hispano*
HOTEL ALAMAC Broadway and 71th. St.
NEW YORK

EL HOTEL PREDILECTO DE LOS CUBANOS Y DE LOS HISPANOS EN GENERAL

ULTRA MODERNO

Con todas las últimas innovaciones del confort y de la elegancia. Junto a la Iglesia Católica del Bendito Sacramento. Veinte Pisos; 600 habitaciones, separadas o conectadas, cada una de ellas con baño y ducha.

Tres excepcionales restaurants.

CONGO ROOM y la Terraza en el piso vigésimo, dominando el incomparable panorama de la ciudad.

Precios al alcance de todos.

Por meses, descuentos especiales.

MADRE, DÉLE AL NIÑO JUNTO CON EL PECHO LECHEKEL Y AUMENTARÁ EFICAZMENTE SU NUTRICIÓN

M.E.C.D. 2016

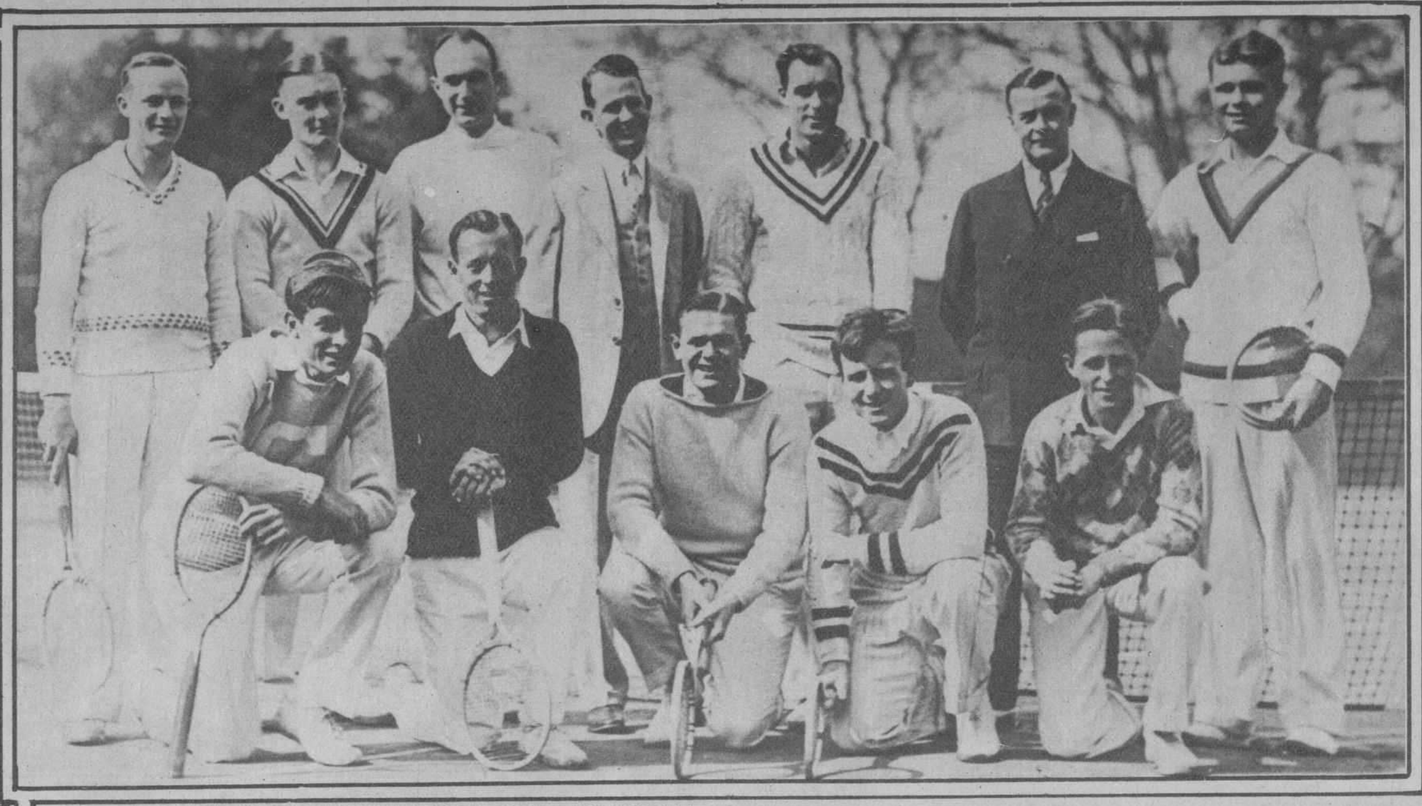

LOS QUE INTEGRAN EL TEAM AMERICANO DE LA COPA DAVIS. En este grupo se encuentran los aspirantes a integrar el team masculino de tennis para discutir a los actuales poseedores de la Copa Davis este famoso trofeo. De izquierda a derecha son: Wray Brown, George Lott, Edward "Bud" Chandler, Marvin Carpenter, Bill Tilden, Joseph Wear y John Dofg. En el frente: Frank Shields, Willmar Allison, Arnold Jones, John Hennessy y Junior Coen.

Cuadro de un arrojado joven de la era nueva, "Harold Teen", cuya importante cinta bajo el mismo título está en producción por Firt National.

CUNARD AND ANCHOR LINES

LA LINEA MAS RAPIDA DE VAPORES ENTRE NEW YORK Y EUROPA

"Berengaria" "Aquitania" "Mauretania"

Otros vapores de lujo pero a precios muy módicos,

"Carmania" "Caronia" "Tuscania" etc.

Para informes, pasajes, etc.:

MANN LITTLE CO. OF CUBA LTD.

OFICIOS 18, HABANA. TELEFONO A-3549

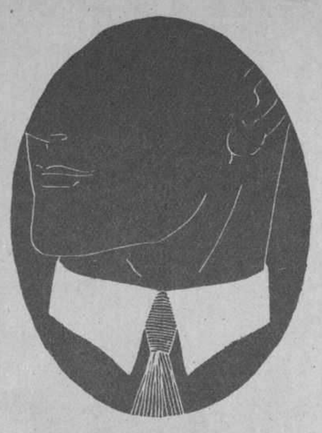

Se Mantiene Recto, sin Necesidad de Almidonado

LOS elegantes no tienen ya que sacrificar la buena apariencia a la comodidad. El cuello Van Heusen es de mejor gusto que los almidonados y, sin embargo, no molesta.

Un método especial de tejido mantiene recto el cuello semiflexible Van Heusen, sin que sea menester el almidón. Ni se arruga, ni aprieta, ni irrita y se lava fácilmente.

En las buenas tiendas se venden cuellos Van Heusen, a precios moderados y en variedad de estilos.

Distribuidores:
MENENDEZ PERNAS Y CIA., La Habana

VAN HEUSEN

El Cuello Más *Elegante* del Mundo

PHILLIPS-JONES CORPORATION — ELEGANTE — NEW YORK E. U. A.

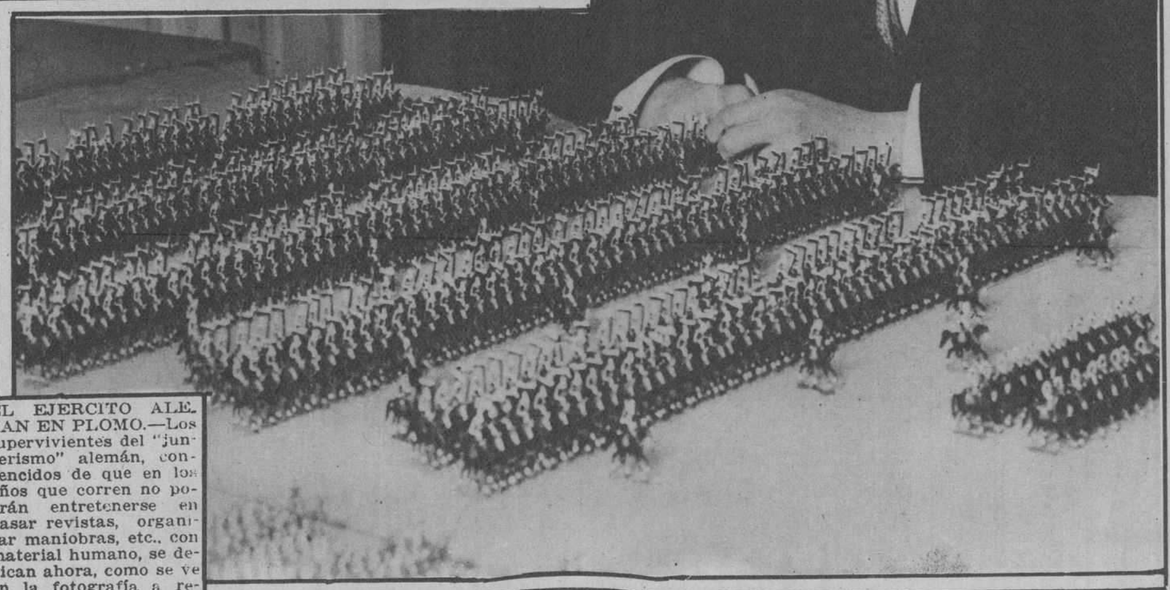

EL EJERCITO ALEMAN EN PLOMO.—Los supervivientes del "junkerismo" alemán, convencidos de que en los años que corren no podrán entretenerse en pasar revistas, organizar maniobras, etc., con material humano, se dedican ahora, como se ve en la fotografía a reproducir en todos sus detalles, en "soldaditos de plomo"

El personaje que contempla al minúsculo ejército es el coronel retirado de la Guardia Imperial, Keller.

NUEVO RECORD AEREO.—En la fotografía aparecen el aviador norte-americano Haldeman y su compañero Eddie Stinson, que recientemente rompieron en Jacksonville el record precedente en vuelos de duración. Estuvieron volando sin parar 53 horas 23 minutos.

Somos los únicos que tenemos el privilegio de manifestar públicamente que nuestro producto se elabora a base de jugo puro de naranja.

Las autoridades no nos permitirían hacer esta declaración si ella no fuera absolutamente cierta.

Y

Por esto aconsejamos al público:

BEBA

ORANGE CRUSH

OVOMALTINE

UN BUEN DESAYUNO

substancioso y de fácil digestión, es la base fundamental de una jornada de trabajo alegre y fructuosa. Es por esto, que toda persona cuidadosa de su higiene alimenticia toma cada día en el desayuno una taza de la sabrosa OVOMALTINE; poderoso sostén de las fuerzas orgánicas por su acertadísima composición y especial manera de ser fabricada.

Fabricantes: Dr. A. WANDER S. A., BERNA (Suiza)

Presentando este anuncio en la Agencia, Agramonte 46, se entregará una muestra grátis. Por correo agréguese 10 cts. en sellos.

GENARO OYA, Grabador.

M.E.C.D. 2016

Los delegados de las distintas naciones representadas en la conferencia de Migración que se celebra en la actualidad en esta Capital reunidos con el Presidente de la República en el Palacio Presidencial.

Otro aspecto de la visita que efectuaron al Palacio, los miembros de la Conferencia referida, esta vez en unión de sus familiares.

Aquí se ve la faz contenta y satisfecha del Presidente de la Conferencia Dr. Fernando Sánchez de Fuentes, y el rostro un tanto escéptico de Mr. Raiss, ministro de Francia, entre algunas de las señoras que visitaron el Palacio el mismo día.

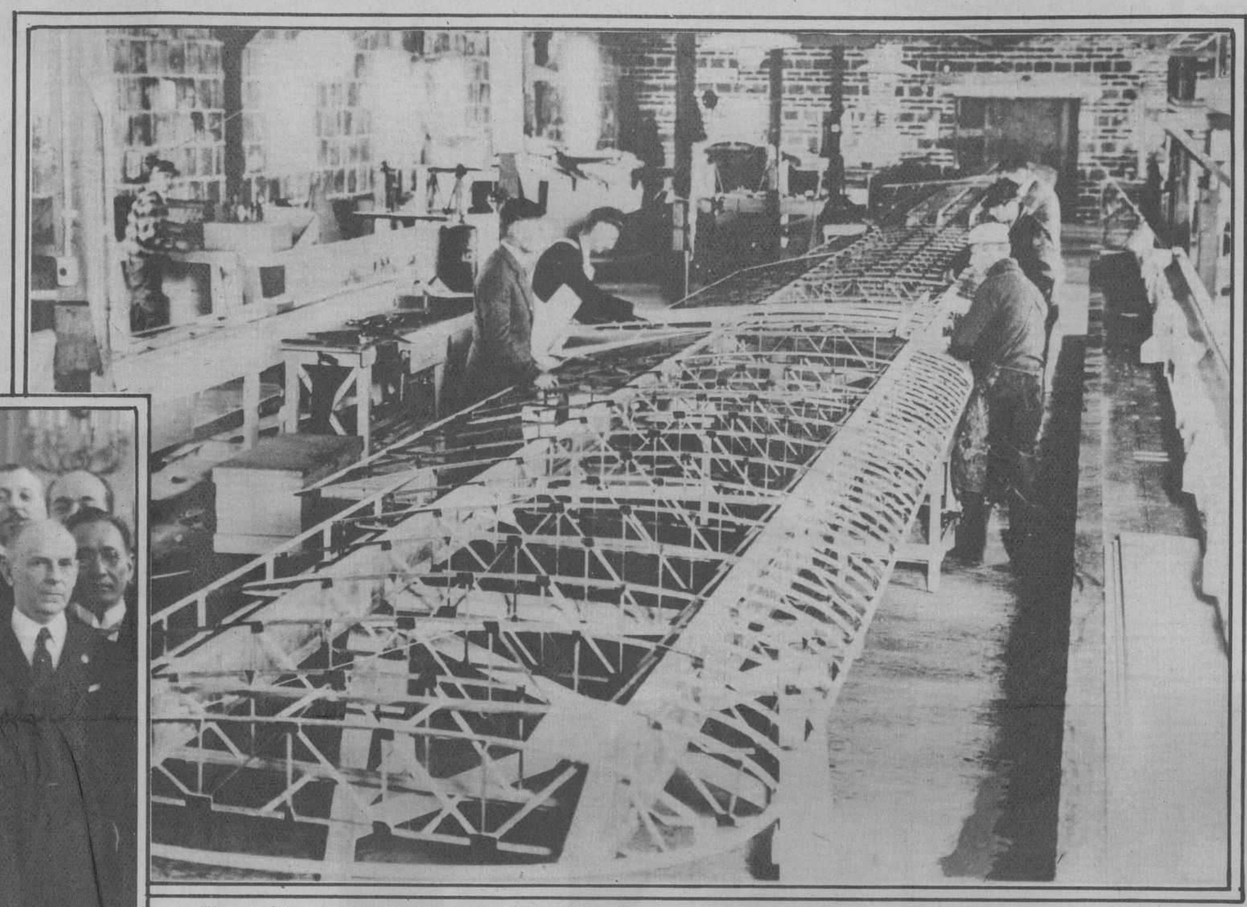

EL NUEVO AEROPLANO DE "LINDY".—Una visita parcial del taller donde se llevó a termino la construcción del nuevo aeroplano, fabricado expresamente para que Charles A. Lindbergh, continue sus famosos vuelos de propaganda.

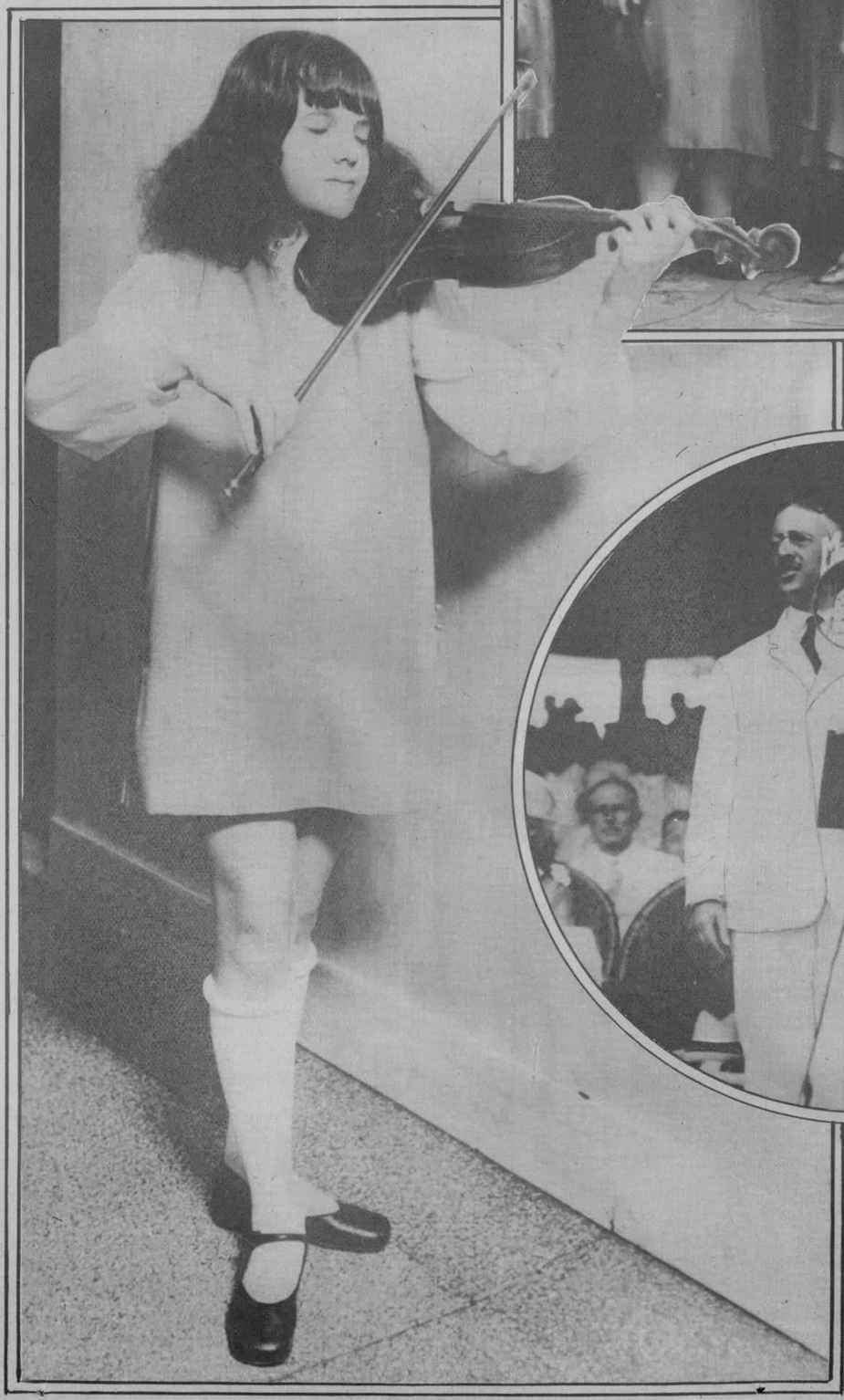

NUEVO GOBERNADOR DE FILIPINAS. El Coronel Henry L. Stimson, que fué nombrado por el Presidente de los E. U. de N. A. para sustituír al General Wood, en el cargo que este ocupaba a su muerte.

PRODIGIO MUSICAL DE 11 AÑOS. Julia Bustaso, nacida en Chicago, que apareció recientemente en un concierto ante el público de su ciudad nativa obteniendo un éxito estruendoso.

NO ES UN OSO SINO UN HOMBRE. El comandante R. E. Byrd que dirigirá la expedición que se prepara en dirección a las tierras desconocidas del Polo Sur, con el traje que allí utilizará.

M.E.C.D. 2016

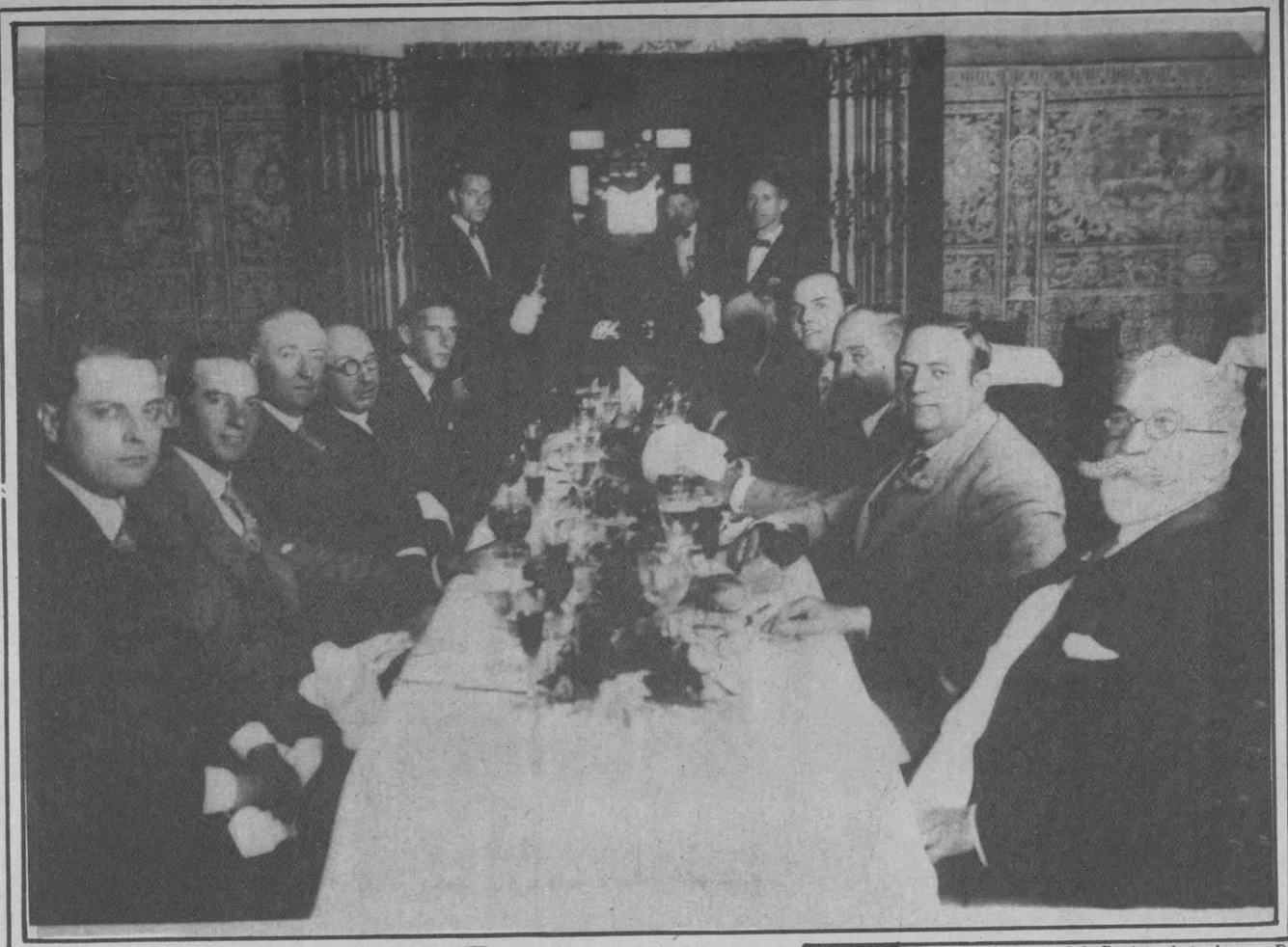

Almuerzo ofrecido por D. Bernardo Solís, Presidente del Banco del Comercio al Sr. Raymond E. Jones Primer Vice-Presidente del Bank of the Manhattan Company, de New York, en la taberna del Centro Asturiano. De izq. a der: Conde del Castillo, Seiglie, Jones, Solís, M. Seiglie, Entrialgo, Solís, Arguelles, López y Solís

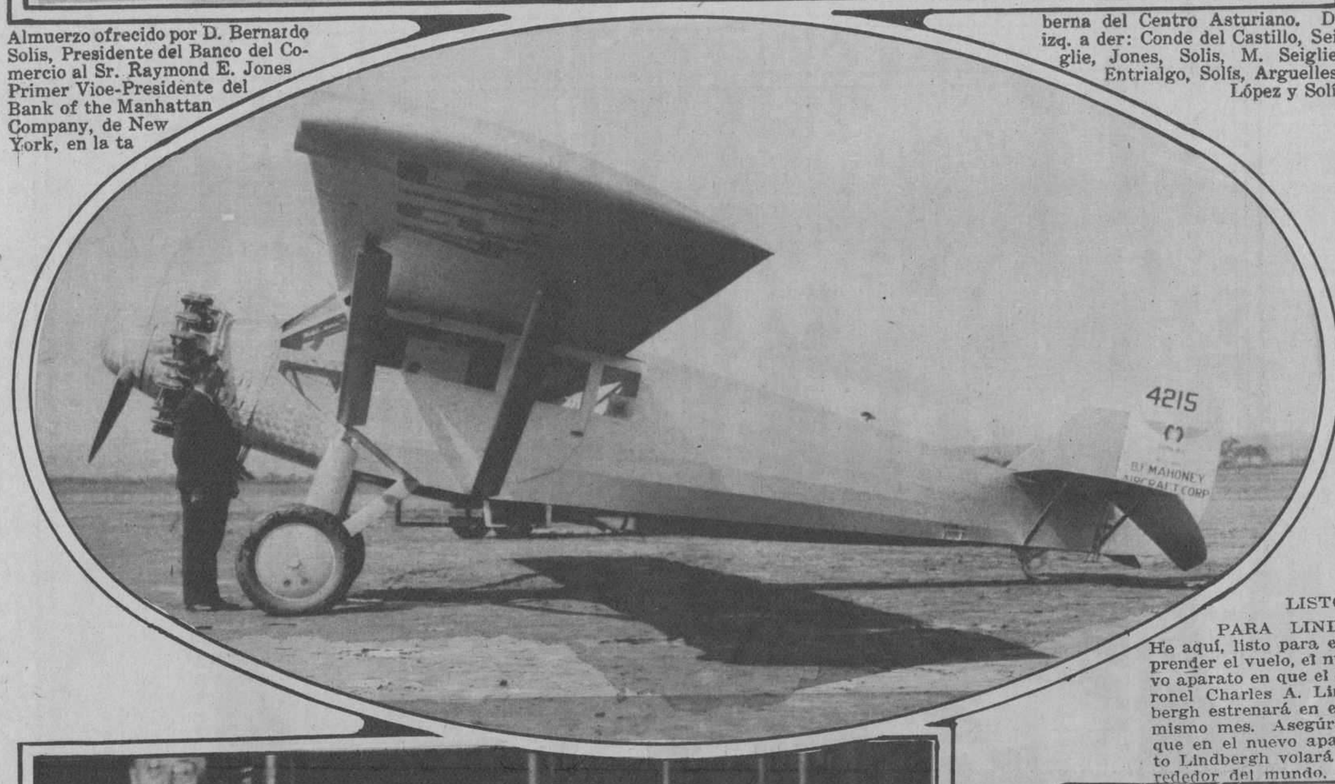

LISTO PARA LINDY. He aquí, listo para emprender el vuelo, el nuevo aparato en que el coronel Charles A. Lindbergh estrenará en este mismo mes. Asegúrase que en el nuevo aparato Lindbergh volará alrededor del mundo.

WALTER JOHNSON CONVALECIENTE.—Primera fotografía del veterano pitcher del "Washington", después del fortísimo ataque de influenza que lo obligó a abandonar el campo de prácticas de su club. Aparece acompañado del médico del club y de los dueños.

UNA BOCA ATRAYENTE ES EL PRIMER REQUISITO DE LA HERMOSURA

BELLA porque sus ojos deslumbran? ¿Linda porque sus mejillas se encienden como un crepúsculo? ¿Soberana por la diadema de unos cabellos espléndidos? Sí, pero más hermosa todavía cuando la aurora de una sonrisa descubre una dentadura inmaculada.

Lo Amenaza REAL contra su Belleza y su Salud

No olvide Ud. nunca que las encías son los cimientos de su dentadura. Si están blandas o esponjosas, o si sangran, sus dientes no durarán. Las encías sangrantes constituyen un peligro. Todo dentista le dirá a Ud. que representan el primer síntoma de la temible piorrea y le aconsejará que mantenga sus encías firmes y sanas. Y recuerde Ud. que su mejor atractivo una brillante dentadura puede conservarse limpiándola diariamente con Ipana. Pero, lo que es más esencial, Ipana mantendrá sólidas y saludables las encías, base de la dentadura. Ipana impide que las encías sangren porque contiene Ziratol, un ingrediente empleado por los dentistas para el tratamiento de la piorrea. Ipana dará lustre a sus dientes y limpieza a su boca, al eliminar las bacterias nocivas y fortalecer las encías. En todas las farmacias hay Ipana. Cepille Ud. sus dientes con ella todos los días y *esté a salvo*. Es *más* que un dentífrico.

SONRIE MÉJOR QUIEN USA—

IPANA

PASTA DENTIFRICA

AL TOMAR LA GASEOSA DE "LA JUANITA"

Deténgase a saborear un producto de suprema calidad.

Transparente en su color
su sabor muy agradable
su efervescencia invariable
y aromático su olor.
Entre todas la mejor
dice una bella damita.
Por eso la cubanita
que es de noble corazón
pide siempre con tesón
Gaseosa de "LA JUANITA".

FRANCISCO RODRIGUEZ
TEL. FO-7431. MARIANAO.

NO hay mejor protección en la oscuridad que la infalible, brillantísima luz de una linterna eléctrica Eveready

EVEREADY
LINTERNAS Y BATERIAS
—*duran más*

1409

Secretos de bien vestir

Lucir lindas medias es dar mayor realce a la belleza del traje y del calzado.

El talón alto rematando en punta de las medias Kayser (patentado "Slipper Heel") da al tobillo ese toque de distinción y elegancia que imparte a la pierna mayor belleza.

La mujer que luce medias Kayser sabe que viste bien.

Kayser

No es legítima si no lleva impresa la palabra "Kayser" en la puntera

Agentes en Cuba:
LLANO y SAIZ, Muralla 98, Habana

MEDIAS
ROPA INTERIOR
GUANTES

GENARO OYA, Grabador.

M.E.C.D. 2016