SECCION 1ª

TIEMPO PARA HOY
Brisote.—Iguales temperaturas.
Posibles lluvias.

DIARIO DE LA MARINA

EDICION DE LA MAÑANA
INFORMACION CABLEGRAFICA MUNDIAL POR NUESTROS HILOS DIRECTOS

SECCION 1ª

AÑO XCVI.—No. 94. Acogido a la Franquicia Postal

LA HABANA, MARTES, 3 DE ABRIL DE 1928.—SAN BENITO DE PALERMO.

El Periódico más antiguo de Cuba

EJEMPLAR 5 CENTAVOS

EL DIA 17 DE ABRIL SE CLAUSURARA LA SEGUNDA CONFERENCIA DE MIGRACION

El Progreso de China no ha Sido Logrado aún por la Improcedente Vigencia de los Tratados Injustos con que ha Sido Forzada por Asia, América y Europa

Interesantes declaraciones hace al DIARIO DE LA MARINA el doctor Tin Koo Ching, miembro de la Comisión Nacionalista de China, que se encuentra en Cuba

EL GENERAL SHU-NOS DICE-ES CONOCIDO EN CHINA COMO 'EL GENERAL ANTI-COMUNISTA' POR IR CONTRA EL SOVIET

"El Gobierno que representamos afirma ante el mundo que la unificación de la China ha de realizarse pronto, a través de la labor que realizamos".

Hsu Shung Chi

T. K. Ching

La nota máxima en política internacional en estos días ya un poco prolongados en que la Habana merece con justicia el calificativo de la "Ginebra de América" con que la denominan los corresponsales de los periódicos extranjeros, la constituye, a pesar de estarse celebrando en estos mismos días la Conferencia Internacional de Inmigración, la visita que nos hace una comisión del Partido Nacionalista de China.

En efecto desde antes de su llegada a este puerto, esta comisión está dando que hacer a las autoridades. Primero: una denuncia con la que pretendía impedir el desembarco de los personajes que la integraban; luego, y me-

Continúa en la página VEINTIUNA

ASPECTO PSICOLOGICO DEL PROBLEMA ECONOMICO

Diagnosticar ha sido siempre, en términos generales, más fácil que curar, y "hacer", mucho más difícil que "razonar" o "juzgar". De manera que a medida que de la exposición de los hechos vayamos pasando a la elección y aplicación de los remedios, nuestras dificultades habrán de ir en aumento. Lo reconocemos con franqueza y lo recordamos en prenda de buena fe, ya que suelen olvidarlo muy corrientemente los críticos, tanto de los Gobiernos como de los escritores públicos. Conjeturamos que puede existir cierta impaciencia por conocer las medidas que hemos de recomendar, pero nos interesa ante todo dejar plenamente convencidos a nuestros Poderes Públicos de la imperiosa necesidad de desarrollar un enérgico plan de emergencia, mientras llego el momento de que produzcan todos sus beneficos resultados la firme, coherente y constructiva política económica que viene desarrollando, con una penetrante visión de nuestros problemas, el Ejecutivo nacional.

Y nada conseguiríamos con precipitarnos a ofrecer soluciones, si el Gobierno entendiese, como muchas veces ocurre en casos similares, que no se puede violar la marcha natural de las cosas, y que en períodos de honda transformación económica como el que atravesamos, es indispensable dejar al tiempo que realice tranquilamente su obra e imposible el evitar períodos de depresión y de estrechez, por los cuales hay que pasar sin remisión alguna cuando se abandona un viejo y trillado camino y se toma otro nuevo obligados por las circunstancias. Un Gobierno que tiene una política bien definida, que la ha madurado cuidadosamente, que la ha consultado con multitud de elementos expertos, que ha recibido y recibe los aplausos de la opinión por la misma y que la está desenvolviendo fuertemente inclinado a aguardar con calma el resultado final del desarrollo de sus aplausos, y a considerar como una injustificada impaciencia que todavía se le quiera pedir más y más, se le trate de arrastrar a precipitar los acontecimientos. Esta disposición psicológica de los hombres de Gobierno en tales casos, está perfectamente justificada, y por desconocerla y no tomarla en cuenta, suelen provocar en ellos una reacción desfavorable no pocos escritores bien intencionados, que hacen antipáticas las causas que defienden y les crean obstáculos cuando mayor empeño muestran en hacerlas triunfar.

Pero si es natural en el gobernante la actitud mental a que acabamos de hacer referencia, es no menos natural y justificada también la impaciencia, la premura y la inquietud de quienes en duros períodos de transición, sufren directamente en sus negocios, en su persona o en la de sus hijos y su familia toda, las consecuencias de los malos tiempos. En estos casos se "siente" más que se "razona", y pobre consuelo es para el comerciante que ve vacío su establecimiento, para el industrial sin clientes a quienes vender sus artículos, o para el obrero sin trabajo, que se le expliquen los términos del problema, se le haga ver con toda claridad el período de transición en que se está, y se le garantice el seguro alivio que llegará más tarde. El hombre, especialmente el de nuestra raza y nuestro temperamento, razona poco siempre; si se le considera colectivamente, razona menos todavía, y por último, si se halla perturbado por los malos negocios o la falta de un peso para comer, entonces no razona absolutamente nada. Y ya lo dice un viejo refrán castellano: "Donde no hay harina, todo es mohina".

Tales son los motivos íntimos, brevemente apuntados, de la diferente actitud mental en que se colocan, frente a la realidad de las épocas difíciles, gobernantes y gobernados. En tales situaciones, la prensa que en nuestros países se suele llamar "gobiernistas" finge, simula, o aparenta ignorar la existencia del malestar popular o lo atribuye a causas infundadas y tendenciosas, mientras que la de oposición a "ontrauce", lo que ignora es los esfuerzos que el Gobierno realiza, las causas ajenas a la voluntad y a la acción de éste de que se origina la crisis, y la buena fe conque procura conjurarla, atizando el fuego de los apasionamientos y de la crítica demoledora. El papel de la prensa independiente, honesta y responsable es otro: el de advertir prudentemente, el de explicar lo que hay de razonable en la actitud de cada parte, y el de crear una atmósfera de serenidad y de confianza recíproca, dentro de la cual sea fácil aunar todos los esfuerzos en bien del procomún, un ambiente de esta naturaleza, cuando se trata de un pueblo de energía y vitalidad, como es el nuestro, y de un Gobierno capaz y de buena fe, como el que tenemos, no hay empresa difícil ni obstáculo insuperable.

Véase, pues, por qué antes de comenzar en nuestro próximo artículo a bosquejar las sugestiones que nos proponemos hacer, queremos insistir en llevar al ánimo del Honorable Presidente de la República, con un sincero deseo de colaborar en su gran obra de gobierno, la firme convicción de que en los meses próximos debe llevar adelante, con la alta capacidad ejecutiva que ha demoistrado, un plan de emergencia para evitar la depresión de que hemos hablado y que, a juicio nuestro, aunque podemos estar equivocados, se nos viene encima.

Su política económica es buena, es amplia, es comprensiva. Si logra desenvolverla como cabe esperar, llevará [illegible] mente el país adelante [illegible] sobre muy sólidas bases el bienestar público y la independencia económica nacional. Pero el desarrollo de todos sus planes requieren tiempo y además, lo que es esencial, exigen un estado general de confianza y de optimismo, una gran fe en el resultado final y una buena disposición a soportar con ánimo sereno y entero las durezas propias del período de transición. Esta disposición psicológica colectiva no es probable obtenerla si la depresión de los meses próximos es muy acentuada y se produce mientras el Gobierno sigue pausadamente la ejecución de sus planes. Si la depresión se acentúa, el ritmo de la acción gubernativa debe acentuarse también. Si en el proceso curativo de una enfermedad crónica surge una complicación o se hace agudo un síntoma, el facultativo experto y vigilante acude a atajar algo que puede quebrantar la moral del enfermo y disminuir su resistencia vital. No es otra cosa lo que pedimos.

Una gran parte de la población de Cuba ve con muy serias aprensiones la situación que se avecina en los meses próximos. Si el Gobierno se compenetra con esos temores, sean éstos más o menos justificados, si se solidariza con ellos, si se manifiesta dispuesto a acudir en auxilio de los que se sienten en necesidad, con la prontitud, la energía y la eficacia con que ha sabido hacer cada vez que ha sido preciso, todo el mundo reaccionará animosamente, la moral pública, indispensable en los días de lucha y de prueba, se mantendrá a un alto nivel, se soportará más y mejor lo que haya que soportarse, la obra del Gobierno se hará cada vez más fácil, y como su actuación es buena y habrán de irse sintiendo progresivamente sus beneficiosos efectos, doblaremos "el cabo de las tormentas" de este verano sin mayores consecuencias.

EL CONCURSO DE VIAJES A LA EXPOSICION DE SEVILLA

LAS 12.26 MARCO EL RELOJ PARA EL DECIMO SEGUNDO ESCRUTINIO Y A LAS 2 EN PUNTO EMPEZO A ANDAR PARA EL DECIMO TERCERO

Fotografía del reloj del "Concurso de Viajes a la Exposición de Sevilla" en la que se puede apreciar la posición del contrapeso, en el momento de empezar a andar para el décimotercero escrutinio. Hora: las dos en punto.

Ayer, a la hora de costumbre, procedimos a descubrir la esfera del reloj para los efectos del décimo segundo de los escrutinios celebrados en este concurso: Las dos y veintiseis minutos resultó la hora válida para dicho escrutinio. A las dos en punto, fué puesto nuevamente en marcha para el décimocuarto escrutinio, después de haber sido trasladado de ventana, en la forma que anunciamos con anterioridad desde estas columnas.

Los Supervivientes de Antonio Maceo

EL TRAGICO EPISODIO DE "SAN PEDRO" SERA FIJADO DEFINITIVAMENTE.

UNA PROXIMA CONFERENCIA DEL TENIENTE RENE REYNA

HABLANDO CON REINA

El Teniente René Reyna, dijo ayer en Gobernación:

—El tema de mi próxima conferencia? Sí, señor. Este: Los supervivientes de Maceo. Quiero fijar definitivamente el trágico episodio de San Pedro. Para la realización de estos estudios he venido siguiendo los métodos que recomiendan Langlais y Seimobos, en su filosófico estudio de la manera de reconstruir episodios históricos. Consultando a los actores, oyéndolos aisladamente, colocándolos después de modo personal, individualmente en el lugar de la tragedia, y reuniéndolos en fin después para la narración completa, en la que pueden concretarse los más leves detalles y reconstruirse el hecho que se investiga."

—Y son muchos aún los supervivientes de la tragedia de San Pedro, el 7 de Diciembre, inquirimos?

—"Oh, sí. Muchos. He hablado con los Generales Arencibia y Baldomero Acosta; con el General Manuel Piedra, con el Coronel Andrés Hernández; con el Coronel Juan M. Sánchez; con el Comandante Bulnes; con el Capitán Herrera Roig; con el Coronel retirado señor Cepeda. Y además he leído cuanto con relación a la tragedia de aquel día nefasto se escribió: periódicos, partes, cables, cartas, libros."

—¿Cuándo la conferencia?

—Pronto. Apenas les de el último toque a las cuartillas.

—Dónde las leerá usted?

—En el Centro de veteranos.

EL DR. TORRIENTE A LA CONFERENCIA DE CLEVELAND, OH.

En dicha ciudad se reunirá en mayo la conferencia de la sociedad americana de la paz

WASHINGTON, abril 2. (UP)—El eminente jurista y exembajador de Cuba en los Estados Unidos, doctor Cosme de la Torriente, ha aceptado la invitación que se le ha hecho para que asista a la conferencia de la Sociedad Americana de la Paz, que se reunirá en Cleveland, Ohio, en la primera semana de mayo.

Una carta recibida hoy en las oficinas de la Sociedad informa que el Dr. Torriente se propone estar en Cleveland el 9 de mayo y que tratará de hacer lo posible por anticipar su viaje a fin de hallarse presente en la inauguración de la conferencia anunciada para el día 7 de ese mes.

El Dr. Sánchez de Bustamante, autor del Código de Derecho Internacional Privado, aprobado por la Sexta Conferencia Pan Americana, aceptó la semana última una invitación análoga.

El Dr. Torriente ha sido miembro del Tribunal Permanente de Arbitraje de la Haya y fué presidente de la delegación cubana ante la Liga de las Naciones.

Mañana miércoles, los delegados irán de excursión hasta el central azucarero "Hershey"

VERAN LAS CONDICIONES HABITUALES DE TRABAJO

La salida será a las 8,15, almorzarán en el ingenio y volverán a tiempo para la sesión

REUNION DE LA SEGUNDA COMISION

Como se había anunciado en la edición de ayer oportunamente, se reunieron los delegados que componen las Comisiones Segunda y Cuarta del Congreso de Inmigración y Emigración.

El acto se llevó a cabo en la Escuela de Derecho de la Universidad, donde se hallan las oficinas de la Secretaría General, habiendo concurrido a estas dos primeras reuniones un gran número de delegados al citado Congreso.

Las Comisiones se reunieron en dos Aulas de la Escuela, habiendo ocupado su puesto en el salón de clases conocido por "Enrique Hernández Cartaya", una de las Comisiones y la otra en el aula conocida por "Enrique Lavedán".

Se abre la sesión.— A las tres en punto de la tarde abrió la sesión de la Segunda Comisión fungiendo Antonin Sum, presidente de la Dede presidente de la misma el señor legación de Checoeslovaquia. Ocupó la secretaría el doctor Ursulo Dobal.

Palabras del presidente.— El señor Sum dirigió la palabra a la asamblea diciendo que lamentaba no poder hablar el castellano para dirigirse a los señores delegados en este idioma; y dijo que no dudaba que con la asistencia del señor vicepresidente y del secretario que allí lo asistían, así como contando con la paciencia de los componentes de la Comisión, se podrían realizar los trabajos de un modo satisfactorio, para alcanzar los resultados que todos esperaban.

El señor Sum presentó al delegado de Egipto, señor Chafey, vicepresidente de la Comisión, y al señor Dobal, secretario, habiendo también mostrado a los señores traductores oficiales encargados de interpretar el acto.

Lectura de Artículos del Reglamento.— Para refrescar la memoria de los delegados se dió lectura a los Artículos 10, 11, 14 y 15 del Reglamento.

Dijo que, según el Artículo Décimo de éste habíase de nombrar los ponentes, habiendo necesidad de presentar la ponencia al Comité de Proposiciones en la Asamblea General, proponiendo que fueran nombrados tres: uno por cada idioma: español, inglés y francés.

Ahora bien, dijo, como los delegados que hablan el español están en mayoría en una proporción de un sesenta por ciento, opino que deberían nombrarse los delegados de lengua española un ponente, asimismo a los que hablan en francés, a los que en inglés otro ponente.

El señor Bonzón, de Hungría.— El señor Bonzón, delegado de Hungría, tomó la palabra para decir que con el objeto de facilitar los trabajos de la ponencia, sería conveniente que cada uno de éstos que se nombraran, entendiera su propio idioma y otro además, porque de otra manera estimaba que el trabajo resultaría extraordinario si cada ponente resulta que no sabe hablar más que un idioma.

Esta proposición del delegado de Hungría fué tenida en cuenta por el presidente señor Sum.

Ponentes en Lengua Española.— En lo que respecta al grupo de delegados que hablan el español, dijo Mr. Sum, rogaría al doctor Menocal que tomase en sus manos el arreglo de lo que se ha propuesto a fin de designar al ponente de lengua española.

Igual recomendación hizo al señor ministro de Francia, M. Louis de Rais, y la Honorable Delegación de los Estados Unidos, en lo que respecta a la designación de las ponencias en inglés y en francés.

Habiendo sido considerada resuelta esta cuestión, se entró en materia inmediatamente.

La sesión continuará el miércoles.—Manifestó el presidente de la Segunda Comisión que la sesión continuará mañana miércoles, a las 9 de la mañana. Dijo, además, que convenía tener en cuenta que las reuniones de esta Comisión se van a celebrar los días lunes, miércoles y viernes, comenzando las sesiones a las nueve de la mañana y a las tres de la tarde. Las actas serán levantadas por el secretario de la Comisión y se presentarán a la Comisión de Proposiciones.

A este respecto habló el delegado de Haití, señor Denis, contestándole el señor Cohen, quien manifestó que como se había acordado en la sesión plenaria del sábado, las Comisiones deberían reunirse tres veces a la semana. También terció en el debate el señor Carlos Brebbia, delegado de la Argentina, quien dijo que según tenía entendido, deberían

Continúa en la página VEINTIUNA

MUSSOLINI ORDENA A LA POLICIA QUE DISUELVA LOS CENTROS DE EXPLORADORES CATOLICOS

ROMA, abril 2 (S. R.)—El Prefecto de Policía ha recibido órdenes del premier Mussolini para disolver en un período de treinta días, a partir de la publicación del decreto estableciendo el control, de la enseñanza para el Estado, todas las asociaciones de exploradores católicos en Italia.

El "Osservatore Romano", órgano de la Santa Sede, trata de disuadir al Gobierno para que no mantenga esa medida, aduciéndose que hasta ahora las organizaciones citadas han venido colaborando bien de cerca con todas las instituciones del fascismo.

Pero la prensa adicta a Mussolini dice que el Vaticano debe empezar por no mostrar su intransigencia "en este ni en ningún otro asunto de la nación italiana". Recuerdan los periódicos a este respecto, que al recibir el Papa Pío XI en audiencia el 23 del pasado a un grupo de preeminentes católicos alemanes y austriacos, se refirió en exposiciones significativas a la cuestión del Tirol, dando a entender que sus deseos para auxiliar a los oprimidos surtiroleses no pueden realizarse debido a la presión bajo la cual se encuentra la Iglesia en Italia, pero que el Vaticano está enteramente de parte de la minoría y condena especialmente la imposición de las autoridades fascistas, de que la enseñanza de la religión se tiene que hacer forzosamente en italiano y no en la lengua que entienden los educandos.

"De esta manera—dicen los fascistas—breves frases del Pontífice implican una condenación de las medidas de las autoridades del Tirol del Sur y su simpatía por las demandas de la minoría".

POR TELEFONO, DESDE PARIS, DICE NUESTRO MINISTRO QUE LOS DELEGADOS AL FINADO CONGRESO DE PRENSA LATINA PUBLICAN ARTICULOS ENCOMIASTICOS DE CUBA

EL SECRETARIO DE SANIDAD HABLO AYER TELEFONICAMENTE CON EL DOCTOR CESPEDES, NUESTRO REPRESENTANTE DIPLOMATICO EN PARIS Y CON EL DOCTOR EZEQUIEL DE LA CALLE.—TAMBIEN HABLO POR TELEFONO EL DR. DEL VALLE

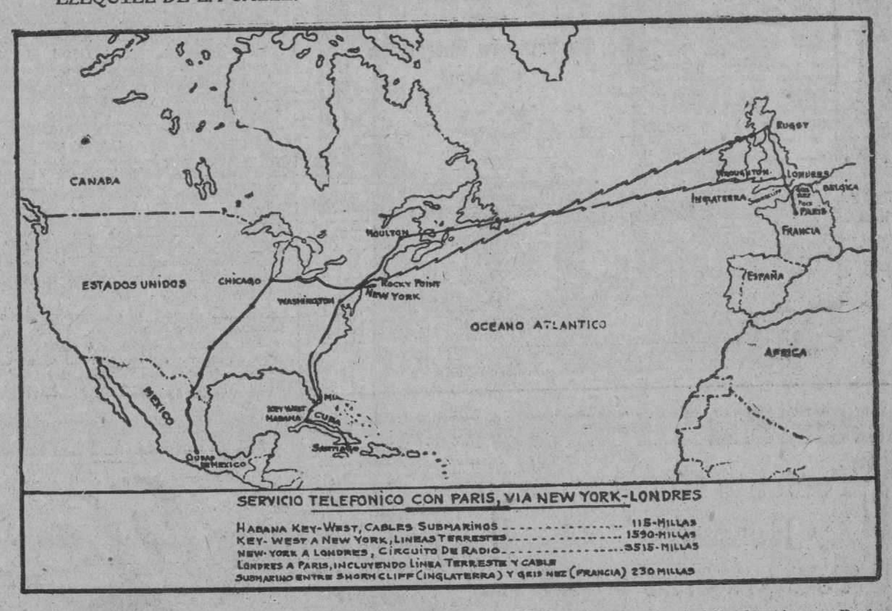

No hace aún una semana el señor Secretario de Estado de Cuba inauguró el servicio telefónico con Francia, conversando largo rato con el Secretario de Estado (Ministro de Relaciones Exteriores) de aquella República.

Ayer, a las once y quince minutos de la mañana el doctor Francisco María Fernández, Secretario de Sanidad y Beneficencia inició una conversación telefónica que duró algunos minutos, con el doctor Carlos Manuel de Céspedes, Enviado Extraordinario y Ministro Plenipotenciario de Cuba en la República Francesa.

Como se hizo la comunicación.—Desde hace algún tiempo la Cuban Telephone and Telegraph Company inició la conversación telefónica con New York, luego con México, semanas después con Londres. De todo el establecimiento de estas comunicaciones el DIARIO ha publicado extensas informaciones. Para el público, por tanto, nada nuevo se le dice con el hecho de haberse establecido esa "conversación" con París, la Ciudad Luz, aparte de que hace apenas una semana quedó establecida oficialmente, como dejamos expuesto más arriba.

Más breve, sin complicaciones diremos al público lector cómo se hizo la comunicación de ayer.

A las nueve de la mañana el honorable señor Secretario de Sanidad solicitó comunicación para dos horas después con la Legación de Cuba en París.

A las once y quince minutos la Central llama al despacho del doctor Fernández, diciéndole que la comunicación estaba hecha.

(Desde la Habana se había comunicado la Cuban Telephone and Telegraph Company con New York, Estados Unidos de Norte América, desde esta ciudad, por radiotelefonía, con la capital de la Gran Bretaña, (Londres), y desde ésta por medio del teléfono submarino, con la capital francesa, o mejor dicho, con el teléfono que tiene la Legación de Cuba en aquella gran ciudad).

Objeto de la llamada telefónica.—Es la oficina de la Legación de Cuba en París? Habla el Dr. Francisco María Fernández, Secretario de Sanidad y Beneficencia de Cuba. Con quien tengo el gusto de hablar?

—(Al principio la voz era algo débil, pero no obstante se distinguía perfectamente). Sí, es la oficina de la Legación de Cuba. Habla el doctor Ezequiel La Calle.

—(Un segundo después la voz del doctor La Calle se oye claramente). Oh, Panchito. Como está usted, que hay por mi Patria?

El doctor Fernández comisiona al doctor La Calle, médico cubano que reside desde hace algunos años en París, para que represente al Departamento de Sanidad de Cuba en el Congreso Internacional de Termoterapia que ha de celebrarse en la capital de Rumania, Bucarest.

El doctor Rogelio Espinosa, abogado e ingeniero, Director de Ingeniería Sanitaria Nacional, habla también con el doctor La Calle. Son viejos amigos.

Después el doctor López del Valle, dá cuenta al ilustre médico cubano sobre la instalación del Instituto Finlay, centro de investigaciones científicas. El doctor La Calle conocía ya por la prensa de Cuba que lee habitualmente en París, lo relacionado con el establecimiento del Instituto Finlay.

Habla el Ministro de Cuba.— El doctor Carlos Manuel de Céspedes, Ministro de Cuba en Francia, habla con nuestro Secretario de Sanidad y Beneficencia.

El doctor Céspedes pide al doctor Fernández salude en su nombre al honorable señor Presidente de la República, General Machado, y que le informara que los Delegados Franceses al V Congreso de la Prensa Latina, celebrado recientemente en la Habana a su regreso a Francia están publicando extensos artículos encomiásticos para nuestra Patria, lo que ha causado buena impresión en los círculos sociales de París.

Termina la conversación.—Son las once y veintiun minutos, hora de la Habana. En París, son las cuatro y veinun minutos de la tarde.

—(El doctor Francisco María Fernández tiene el receptor en el oído. Habla con el doctor Céspedes). "Hasta luego Céspedes. Son las once y media y me voy a preparar para almorzar...

—(Habla el doctor Céspedes). Aquí son las cuatro y media. Me voy a preparar para comer, porque como usted sabe los hoteles en París, a las ocho de noche, terminan la comida para prepararse para las cenas de la gran población de noctámbulos que salen de los teatros y cabarets.

Un nuevo "Hasta luego" cariñoso. Nuevas demostraciones de afectos y cariño. Así terminó la primera conversación transoceánica desde la Secretaría de Sanidad y Beneficencia de Cuba con la Legación de Cuba en París, Francia.

En los Estados Unidos se Trata de Aumentar los Derechos Sobre el Azúcar Refino Enviado de Cuba

VISITAS DE CORTESIA DE LOS MARINOS DEL BARCO DE GUERRA DE LOS ESTADOS "WYOMING" QUE SE HALLAEN NUESTRO PUERTO TUVIERON AMBIENTE POPULAR

En la Secretaría de Estado se ofrece hoy una comida a los delegados de la 2a. Conferencia de Emigración e Inmigración.

Ayer por la mañana estuvo departiendo durante largo rato con el señor Secretario de Estado, doctor Rafael Martínez Ortiz, el conocido industrial azucarero señor Arrechavala, dueño de la refinería de azúcar de la ciudad de Cárdenas.

Motivó la visita del mencionado industrial un cablegrama que este recibió donde le daban cuenta que se pretende en los Estados Unidos aumentar los derechos del azúcar refino de Cuba.

Al mismo tiempo de que el señor Arrechavala se queja de esta medida tomada por el Gobierno de los Estados Unidos, manifestó a nuestro Canciller que últimamente ha gastado en mejorar la refinería más de trescientos mil pesos.

El doctor Rafael Martínez Ortiz, contestó al idustrial cardenense que aunque no se le ha comunicado oficialmente la medida tomada por el Gobierno americano en ese respecto y que sin tardanza preguntará al departamento de Estado de los Estados Unidos qué hay de cierto en ese asunto, que de confirmarse sería desastroso para la poderosa industria cubana de azúcar refinado.

Un cablegrama del Embajador de Cuba en España.— Se recibió en las primeras horas de la mañana un cablegrama del embajador de Cuba en España, doctor Mario García Kohly, dando cuenta a nuestra Cancillería de tener ya listas y terminadas las vitrinas que han de contener las reliquias históricas de nuestras guerras de independencia y que dentro de breve nos serán devueltas gentilmente por el Gobierno de España.

Recepción en la Embajada de Cuba en Italia.— También se recibió en la Secretaría un despacho cablegráfico de nuestro ministro en Roma, doctor Izquierdo, comunicando que se efectuó en el Ministerio una brillante recepción con motivo de celebrarse ahora en la Habana el Segundo Congreso Internacional de Inmigración y Emigración.

El Embajador de los Estados Unidos y los marinos norteamericanos.—El Excmo. señor embajador de los Estados Unidos, Mr. Noble Brandom Judah, acompañado del alto mando de la nave de guerra norteamericana que desde ayer se encuentra en este puerto, giraron una visita a la Secretaría de Estado, habiendo departido con el doctor Martínez Or-

Continúa en la página VEINTIUNA

La Presidencia de Irigoyen

Si bien los resultados oficiales de las elecciones celebradas ayer en la República Argentina no se conocerán sino hasta de aquí a diez o doce días, las noticias recibidas sobre la jornada electoral en la gran nación del Sur parecen indicar un notable triunfo de la fórmula radical personalista Irigoyen-Beiro.

Es indudable que el doctor Hipólito Irigoyen que fué ya Presidente de la República durante el período 1916-1922, es en la Argentina la única personalidad política que tiene detrás de sí un verdadero partido organizado y disciplinado.

Cuando hace seis años el Presidente Irigoyen movilizó en favor del señor de Alvear sus huestes políticas, decidiendo la elección del actual Jefe del Estado, lo hizo ya preparando la jornada política que ahora, en 1928, le da un nuevo y resonante triunfo demostrativo del vigor de su prestigio dentro del electorado nacional. La Constitución Argentina, prohibe la relección presidencial para un período inmediato. Irigoyen constitucionalmente, pues, no podía ser reelecto en 1922. Ha sido elegido de nuevo pasado el período intermedio exigido por la carta fundamental del Estado.

El Presidente Alvear, que al ser elevado a la primera magistratura argentina en 1922 era Ministro Plenipotenciario en París y que llevaba un largo tiempo de ausencia residiendo habitualmente en Europa, no ha logrado, a pesar de la fuerza del poder, quebrantar la autoridad política de Irigoyen ni evitar que la coalición de los Radicales disidentes que han formado el Partido Alvearista o anti-personalista como allá se le llama, con los Conservadores y las fuerzas neutras formadas por miembros de la alta sociedad, capitalistas, elementos de la alta banca y de las clases directoras de la agricultura argentina, haya debilitado el viejo bloque del Partido Radical que Irigoyen personaliza.

La política exterior del Presidente Irigoyen en este su segundo período presidencial será en sus resultados fecunda en el fomento de las cordiales relaciones que hoy existen entre la Argentina y las Repúblicas del Continente. En cambio, recordando su primer período presidencial, es de presumir que su política respecto a Europa sea mucho menos activa y definida.

Irigoyen fué el hombre de la neutralidad, manteniendo a la Argentina al margen del gran conflicto europeo a pesar de los enormes intereses materiales y morales que las antiguas potencias beligerantes tienen en su país. Irigoyen se retiró de la Liga de Naciones cuando en la primera Asamblea de Ginebra la Liga no aceptó el postulado argentino tendiente a la universalidad inmediata de la misma, admitiéndose en su seno desde el momento de su fundación no solamente a las naciones victoriosas de la guerra y las neutrales, sino también a las potencias vencidas en la gran contienda. La sombra de Irigoyen extendida sobre el Parlamento argentino ha impedido durante estos últimos seis años de administración alvearista el cumplimiento de las reiteradas demandas del Poder Ejecutivo hechas por medio de Mensajes al Congreso, el primero de los cuales fué el Mensaje inaugural el día de la toma de posesión del Presidente Alvear, invitando al Poder Legislativo a pronunciarse favorablemente sobre el Pacto de la Liga que llevaba aparejado el reingreso de la República en la Sociedad de Naciones.

Irigoyen es un político argentino, y todo lo más, americano. Sus propósitos no suelen tener miras extracontinentales. Una cosa es cierta, sin embargo. Su Presidencia significa un Gobierno de Partido, no un gobierno de facción. Su extraordinaria popularidad y su poderío sobre las masas son otros tantos augurios de un período de orden y de estabilidad para la vieja patria de Sarmiento.

SE DICTARON ORDENES PARA EL COBRO DEL IMPUESTO DE UTILIDADES QUE ESTAN ADEUDANDO VARIAS COMPAÑIAS

El total de las cantidades adeudadas a la Hacienda por el concepto expresado asciende a la suma de 145.179.83 pesos

Conocidos los expedientes que la Sección de Rentas Terrestres ha elevado contra distintas Compañías, la Secretaría de Hacienda dictó las órdenes oportunas para que se proceda al cobro de los impuestos, que sobre utilidades adeudan al Erario.

Las compañías requeridas son las siguientes:

Cía. Cubana Cemento Portland, año 1925, $22.812.28; Cía. Mercantil Baraguá, S. A., año 1926, $250.41; Central "Santa Lutgarda", S. A., año 1926, $1.465.03; Cía. Manufacturera Nacional, año 1925, $1.960.51; Cía. Manufacturera Nacional, año 1926, $4.820.97; Cuban Trading Co., año 1925, $46.773.15; Cuban Trading Co., año 1926, $14.205.12; Central "Senado", año 1926, $12.627.81; Central "Senado", año 1927, $11.683.17; Banco del Comercio, año 1925, $15.043.56; Claudio Ferrerería, año 1925, $19.44; Bank of Nova Scotia, año 1925, $124.84; Cía. Almacenes y Transportes, año 1921, $513.21; Cía Almacenes y Transportes, año 1922, $2.244.37; Habana Coal Co., año 1925, $5.539.07; Havana Coal Co., año 1926, $5.096. 89. Total: $145.179.83.

M.E.C.D. 2016

533 C

LOS ESCOLARES DE NUEVITAS EN UNA EXCURSION

200 alumnos visitaron el Asilo Padre Valencia, y la Granja Agrícola de Camagüey

El Superintendente Provincial de Escuelas de Camagüey está desarrollando una serie de iniciativas tendientes a mejorar los métodos de enseñanza y hacer más fructífera la obra de los maestros.

A ese efecto, como uno de los medios de ilustración para los alumnos, organizó una excursión escolar de Nuevitas a Camagüey, a la que concurrieron más de doscientos alumnos y sus respectivos maestros.

Esta excursión se efectuó el día 29 del mes próximo pasado. El traslado a Camagüey se realizó en los coches especiales cedidos gratuitamente por el coronel Tarafa, los que fueron agregados al tren de viajeros.

Al llegar la excursión a la ciudad prócer fueron recibidos por los maestros y alumnos de la Escuela Primaria Superior, de las escuelas números 8 y 15.

Las dos primeras escuelas obsequiaron a los alumnos con espléndidez y la última dedicó a los directores de las escuelas visitantes un volumen para sus respectivas bibliotecas escolares.

Esta excursión que tuvo carácter científico sirvió, además, para que los alumnos de Nuevitas conocieran a sus compañeros de la Capital y pudieran ver los adelantos del Asilo Padre Valencia, la Granja Agrícola y las bellezas del parque Gonzalo de Quesada.

LA REVISTA ESCUELA NORMAL.

Acaba de publicarse el último número de la revista "Escuela Normal" que dirige el doctor Ramiro Mañalich, Inspector General de Escuelas Normales. El presente número contiene trabajos muy interesantes, relacionados con los maestros y los normalistas, así como el discurso de apertura del doctor Max Enriquez Ureña, que es una valiosa obra de crítica.

DE DIA EN DIA

Si el Ayuntamiento de la Habana desapareciera en la rebambaramba constitucional que se avecina—lo cual sentiríamos más por respeto a la tradición que por admiración a los concejales—he aquí, entre otras cosas, lo que cree Don Benito Lagueruela que sucedería:

"... el Gobierno de la ciudad pasaría a manos de una "élite", desamparando intereses cuantiosos y creando un caos en la Administración de la Habana, en sus relaciones con esas mismas riquezas que han crecido tan extraordinariamente".

El lenguaje empleado por Don Benito en su profecía, es un poco cabalístico en lo que se refiere a las relaciones entre el probable caos y las riquezas crecientes. Pero deja dos cosas fuera de duda: que el Gobierno de la ciudad, pasaría a manos de una "élite" y que surgiría un caos.

Lo de la "élite", merece, desde luego, una aclaración para uso del electorado municipal, y es esta: que no vaya a creerse que una "élite" es una cosa tan poco recomendable como un juego de ñáñigos.

Y lo del caos, tampoco debe infundir exagerados temores. Hay un refrán, que con una insignificante variación puede servir para calmar la ansiedad. Hélo aquí sometido a la indicada variante: "Un caos saca otro caos".

Don Benito, en fin, expurga de su pasado borrascoso al Ayuntamiento de la Habana, asegurando que peor lo hizo "Tammany Hall".

Siempre es un consuelo saber que si un antepasado nuestro murió en la cárcel, uno de los ascendientes del vecino pereció en la horca.

Por su parte el señor Gobernador de la Habana, opina que la Vice Presidencia de la República, tampoco debe desaparecer.

De seguir, pues, por este camino las opiniones, el día que se reunan los "reconstituyentes" será para convenir solemnemente en que la Constitución actual es digna de ser conservada como oro en paño.

Menos mal que los gastos del plebiscito han corrido por cuenta de los mismos que cometieron la equivocación de recomendar ciertas reformas y de los señores colectores, que "como quiera que los tiren, caen parados".

"EL PERIODISTA: Coincide usted en esto con el General Machado que no admite en su mesa sino productos de la tierra cubana".

"EL DR. CLARET... Y conmigo, que hace tres días presentó una Ley a la consideración de la Cámara, que inspirada por el señor Presidente de la República deberá resolver en gran parte las cuestiones económicas de nuestros problemas nacionales".

EL COMENTARISTA: Y con el señor Pastor del Río, que ha presentado otra Ley a la consideración de la Cámara, exigiendo que en toda fiesta bailable de carácter público se toque, por lo menos, una piecesita criolla, curiosa circunstancia por virtud de la cual el ruidoso danzón vendrá a convertirse en música de Cámara.

Por cierto que este plan nacionalista del señor Pastor del Río, nos parece más realizable, dicho sea con el debido respeto, que el de los menús indicados por el señor Presidente de la República. Porque como andan de escasos los productos de la tierra, el plato nacional que por lo menos intercaláramos en las comidas, resultaría nada entre dos platos.

Conste, eso sí, que hay más de un criollo tan "caliente" que todas sus comidas se reducen a eso.

"Estos lugares resultan ideales para el fin indicado, pues en ellos, con muy poco costo, podría hacerse algo semejante a las antiguas rotondas romanas con su correspondiente teléfono al cuidado de personas de confianza".

Párrafo de un escrito elevado al señor Secretario de Gobernación por los señores Miguel de Marcos Suárez y el teniente Corrales, informando a dicha autoridad sobre las posibilidades de establecer en la Habana un sistema automático de señales para regular la circulación de los vehículos.

(Nosotros queremos creer que esa parte del informe la agregó el teniente Corrales en un descuido del querido amigo y brillante cronista, no siendo por tanto éste responsable de esa aventurada afirmación de que las antiguas rotondas romanas estuvieran dotadas de teléfono).

TRES BARCOS DE NEW ORLEANS

Durante el día de ayer han entrado tres barcos procedentes de New Orleans y son el hondureño Atlantida con carga y 15 pasajeros, el americano Munamar con carga y 16 pasajeros, y el Cartago de la Flota Blanca con 28 pasajeros para la Habana y 34 en tránsito todos turistas.

LOS FERRIES

Los ferries Henry M. Flager y Joseph R. Parrot llegaron ayer de Key West con 26 wagones cada uno de carga general.

CELEBRO HERMOSA VELADA AYER LA "LEGION CUBANA"

Esta Agrupación Patriótica conmemoró dignamente a su cuarto año de fundación

La velada de anoche.—La Agrupación Patriótica "La Legión Cubana", celebró el cuarto año de su fundación en los salones de la Asociación Nacional de Emigrados Revolucionarios Cubanos, sito en Egido y Sol.

La banda militar lo amenizó.

En la mesa presidencial se hallaban el señor Luis Valdés y Valdés, presidente de la Legión Cubana; el doctor Juan Ramón O'Farrill, presidente de los Emigrados; el teniente J. A. Cantillo; el exsenador S. Erasmo Regüeiferos; el doctor Gabriel García Galán y los señores José A. Cruz, P. Duarte, Eladio Nodarse, por la Columna de Defensa Nacional y nuestro amigo Bombalier; Alpízar, Reina y los hijos del Generalísimo Máximo Gómez; Piñar y Pascual Hernández.

La sala estaba repleta de público y entre de ello muchísimas damas.

Se ofreció este programa:

Himno Nacional (Banda militar).

Apertura por el señor presidente.

Vals Tourvillon (ejecutado al piano por la señorita Margarita Martínez).

Discurso por el señor Julio César Fernández.

a) Danza Húngara, Brahms.

b) Danzas Cubanas, Cervantes (ejecutadas al piano por el señor Vicente Lanz.

Recitaciones, por la señorita Soledad Pinelli.

Selección (Banda militar).

Entrega de los diplomas de miembros de honor.

Canciones (señor Germán Pinelli, acompañado al piano por la señorita Margarita Martínez).

Discurso por el doctor Gabriel García Galán.

Resumen por el doctor Juan Ramón O'Farrill, presidente de los E. R. Cubanos.

Himno Invasor (Banda militar).

Constando, además, que entregaría diplomas de miembros de honor a los señores general Gerardo Machado, general Alberto Herrera, comandante Alberto Barreras, brigadier Eduardo F. Lores, coronel Julio Morales Coello, Antonio Navarrete, presidente de la Columna de Defensa Nacional y Antonio González Mora, director de "El Mundo".

Para el miércoles por la noche tienen una junta los Emigrados y el domingo por la tarde, tendrá lugar el cambio de nombre a la calle Tamarindo, de Jesús del Monte, por el de Ave. de los Nodarse.

CASOS y COSAS

UNA SOLUCION

En un gótico palacio
del Guadalquivir al borde,
encantado de la vida
vivía un célebre conde.

Figuraba entre los cuadros
de la colección del noble
uno que reproducía
aquel que dió tanto nombre
al Gran Leonardo de Vinci:
"La cena de los Apóstoles".

Y estaba muy bien pintado:
la mesa en perfecto orden,
los platos y las cucharas
pidiendo a gritos el pote;
pero tenía un defecto
el cuadro, de los que rompen
con la realidad histórica,
puesto que en lugar de doce,
trece apóstoles había;
y aunque el error era enorme
nadie lo había notado,
hasta que lo vió un bodoque
sevillano cierto día,
que llamando aparte al conde
le dijo burlonamente:
"Ese pintor, ¡caracoles!,
estará muy fuerte en líneas,
en paletas y en colores;
pero de Historia Sagrada
no entiende una papa, el pobre".
Al oir tales palabras
fijóse, en efecto, el noble
y comprobó que era cierto
lo que le decía el zote.

Su disgusto fué tan grande,
que una blasfemia escapósele
contra el autor, y el palurdo
del cuento díjole entonces:
"No le afilja a usté la falta,
pues aunque soy algo torpe,
voy a arreglarlo ahora mismo
dejándolo en condiciones".

En un cuarto del palacio
junto con él encerróse
y le puso este letrero
sobre Judas Iscariote:
"Este que veis, tan campante
no es un apóstol, señores,
sino un gorrón que se marcha
en cuanto coma los postres".

Sergio ACEBAL.

Teniente Rey y Habana Telf. A-6724

La Casa Life

San Rafael y Rayo Telf. M-7063

La Mayor Colchonería de la República

Visite nuestra gran exposición de muebles de mimbre.-Junco Marino y Juegos de cuarto de acero.-Más de cien modelos diferentes.

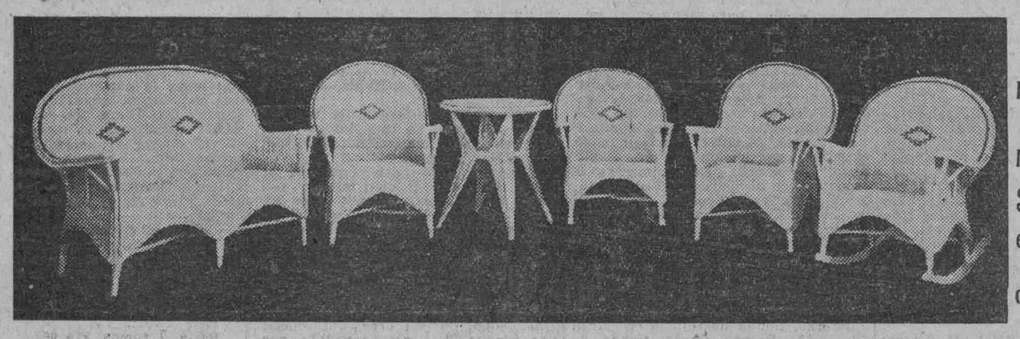

Modelo No. 8045 mesa No. 8045 $100 esmaltado a gusto del cliente

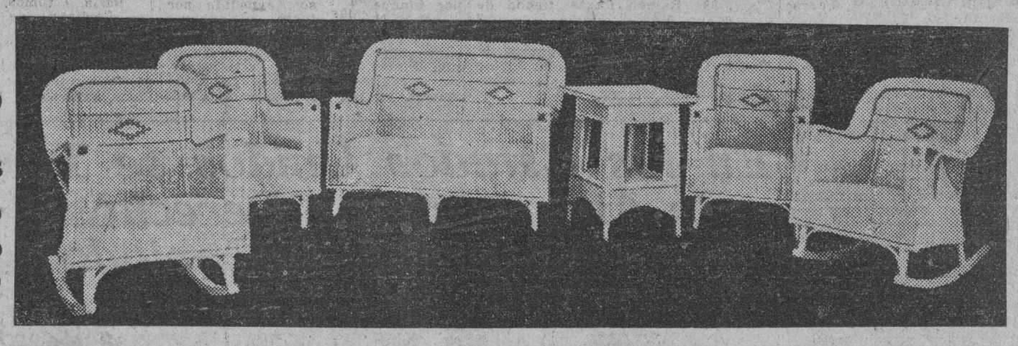

Modelo No. 2510 mesa No. 2508 $105 esmaltado a su gusto

Modelo No. 2457 mesa No. 8067 $110

Nos especializamos en atender los pedidos del interior de la república

2704 1d-3

Para Semana Santa

1.95

TODOS LOS ESTILOS DE RASO NEGRO, LOS HEMOS REDUCIDO AL PRECIO DE $1.95

PELETERIA "BROADWAY"

BELASCOAIN Y ZANJA

TEL. M-5874

TOS DE LOS ADULTOS

COQUELUCHE

Y TOS NERVIOSA DE LOS NIÑOS

cura asegurada por el verdadero

JARABE MONTEGNIET

A. FOURIS - 13. RUE LACHARRIÈRE - PARIS

MARCAS Y PATENTES

RICARDO MORE

(Ingeniero Industrial)

EX-JEFE DE LOS NEGOCIADOS DE MARCAS Y PATENTES

APARTADO DE CORREOS 796

BARATILLO, 7, TELEFONO A-6439

Se hacen traducciones técnicas y legales del inglés al español.

DR. PULGARON

Manzana de Gómez 465

Teléfono A-1862

PRIMERA Y SEGUNDA ENSEÑANZA, ENSEÑANZA SUPERIOR Y LATIN

Visitas y Avisos: de 5 a 7.

Dr. P. M. Souza

Garganta, Nariz, Oídos. Hospitales de New York, Viena, Budapest, Habana. San Lázaro 226, de 2 a 4.

ANUNCIESE EN EL DIARIO DE LA MARINA

Señale con una cruz las horas en los cuadros grandes.

Señale con una cruz los minutos en los cuadros pequeños.

CUPON Núm. 13

DIARIO DE LA MARINA

CONCURSO DE VIAJES A LA EXPOSICION DE SEVILLA

El Reloj Parará a las _____ HORA Y MINUTOS

CON-LETRAS

NOMBRE Y DOMICILIO DEL CONCURSANTE

Sr. .....

Calle ..... Núm. .....

Ciudad o Pueblo .....

(Se suplica nombre, dos apellidos y letra clara)

TELEFONO DEL CONCURSO A-7326

LA REGENTE

de NEPTUNO Y AMISTAD le ofrece a usted los más caprichosos y regios collares de perlas legítimas (el renglón de joyas falsas no lo trabajamos) y que garantizamos por todo el tiempo que se desee. Esta casa es la que dió, dá y dará siempre dinero al más bajo tipo de plaza por alhajas que representen algún valor.

CAPIN Y GARCIA

Dr. Hernando Seguí

GARGANTA, NARIZ Y OIDOS

Prado, 38; de 12 a 3

Dr. Gonzalo Pedroso

CIRUJANO DEL HOSPITAL MUNICIPAL DE EMERGENCIA

Especialista en Vías Urinarias y Enfermedades venéreas. Cistoscopia y cateterismo de los uréteres. Cirugía de Vías Urinarias. Consultas de 10 a 12 y de 3 a 5 p. m. en la calle Avenida de la República 254.

E-16 Ind 1 Em.

Hemos Inaugurado la Temporada de Verano

Con Precios muy moderados

Trajes Hechos y Artículos de Camisería

Para Hombres, Jovencitos y Niños

Nuestras vidrieras, como hojas de un enorme catálogo, dirán a usted la novedad de nuestros Trajes Hechos, expresión genuina de la moda sin extridencias.

ANTIGUA CASA DE J. VALLES HABANA

M.E.C.D. 2016

CONOCIO AYER EL AYUNTAMIENTO UN IMPORTANTE MENSAJE DEL ALCALDE GOMEZ, SOBRE EL ULTIMO TRIMESTRE

El Mayor de la Ciudad sugiere distintas mejoras para la Municipalidad, y da cuenta de la labor realizada en los tres últimos meses por las Oficinas Municipales

De conformidad con lo que dispone la Ley Orgánica de los Municipios, primer lunes del mes de abril, se constituyó en sesión el Cabildo para iniciar su nuevo período deliberativo.

Presidió el doctor René Acevedo, actuando de Secretario el señor José Castillo.

Abierta la sesión, como asunto previo, se acordó enviar mensaje de condolencia al concejal señor Rafael Jorge Sánchez, por el reciente fallecimiento de una hija suya.

Se dió lectura al mensaje remitido por el Alcalde doctor Gómez, contentivo de la labor realizada por las oficinas municipales durante el último trimestre, así como sugiriendo determinadas mejoras para la municipalidad, se dió por enterado el Cabildo de este documento, acordándose repartir copias entre los señores concejales.

Por último, y a proputa del concejal señor Vázquez Montalvo, se acordó que el actual período deliberativo conste de 45 días hábiles, celebrándose sesiones ordinarias los martes y viernes, de cuatro y media a siete pasado meridiano, comenzando el viernes de esta semana.

EL MENSAJE

El mensaje del Alcalde está redactado así:

"Cumplo gustoso el deber que me impone el artículo 170 de la Ley Orgánica de los Municipios, enviando este mensaje a esa Honorable Cámara, al reunirse en el día de hoy, como la obliga el artículo 139 de la citada Ley, y en el cual mensaje paso a exponer el estado de los asuntos que se cursan por los diferentes departamentos de la Administración Municipal, y cuanto más entiendo que debo sugerirle,en beneficio de la Municipalidad.

Ya conoce el Ayuntamiento, por mis anteriores mensajes, y especialmente por el que le dirigí el primer lunes del pasado mes de febrero, los trabajos realizados hasta esa fecha, por las dependencias municipales.

Los Presupuestos.—Después he dado preferencia, por ser la base en que tiene que descansar toda buena administración,a cuanto se relaciona con el proyecto de Presupuesto para el próximo año fiscal de 1928 a 1929, que se encuentra corriendo los trámites que dispone la Ley y que oportunamente someteré a la discusión y aprobación definitiva de ese Consistorio.

Se acompañan a este mensaje, los estados que comprenden el movimiento de inglesos y pagos efectuados durante el mes de marzo y del trimestre que terminó el día 31 del propio mes, y el balance de caja de igual período, dejando así cumplido lo que preceptúa el artículo 150 de la Ley Orgánica de los Municipios.

La Tesorería ha terminado la rendición de su cuenta del primer semestre del corriente año fiscal, y en mensaje aparte será enviada a ese Ayuntamiento, a los efectos prevenidos en el artículo 78 de la vigente Ley de Contabilidad Municipal.

Las licencias de obras.—Para secundar las normas de esta Alcaldía, tendentes a exigir el más estricto cumplimiento de la Ley me fué propuesto por el Departamento de Fomento, un Decreto, que me apresuré a sancionar, exigiendo en la presentación de las licencias de obras, los comprobantes de que, tanto el Arquitecto como el Contratista, están al corriente en el pago de los arbitrios municipales. También y por medio de otros Decretos, se han dictado reglas para facilitar la tramitación de los expedientes de obras y para el uso de los portales de propiedad privada, para que estos no sean convertidos como en muchos casos venía sucediendo, en verdaderos almacenes.

La exhibición de las mercancías en las funerarias, se ha prohibido, siguiendo con esto, las normas establecidas en ciudades de cultura análoga a la nuestra.

Subasta anulada.—Se han adjudicado las subastas de las obras que se realizarán en el Depósito Municipal y en el Cuartel de Bomberos "Charles Magoon". La celebrada para construir un edificio destinado a Casa de Socorros en General Aranguren 227, fué necesario anularla, pues ninguna de las proposiciones presentadas se ajustó al Pliego de Condiciones, y ya se ha publicado la correspondiente convocatoria para una nueva subasta, que se celebrará el 19 del actual.

Los nombres antiguos de las calles.—La Cámara ya conoce, por mi mensaje de 23 de febrero, los trabajos realizados para la numeración de las fincas urbanas de los repartos, Vedado, Medina y Carmelo, así como la conveniencia de restituir los primitivos nombres de las calles del término; medida esta última, que ha merecido los comentarios más favorables de la prensa y de personas, que por su cultura y dedicación a los estudios históricos, deben ser escuchadas.

El Templete.—El Centenario de la construcción del Templete, se conmemoró con una hermosa fiesta, en la que se repartió un folleto, conteniendo la Historia de este monumento, escrito por el distinguido publicista señor Lezcano Abella.

Tan pronto como esté en vigor el próximo Presupuesto, será preciso comenzar en seguida la restauración del Palacio Municipal, pues su ruinoso estado actual, no admite dilaciones en la ejecución de las obras necesarias, para su conservación.

Tengo en estudio un Reglamento redactado por el Departamento de Fomento, en el que se dictan normas sobre los anuncios y propagandas comerciales, de acuerdo con el ornato y la salud pública.

Los dos nuevos coches fúnebres, que en su oportunidad se subastaron, para la conducción de cadáveres, comenzarán a prestar servicios en el presente mes, así como también otras cuatro ambulancias para el servicio de sistencia médica domiciliaria.

Los estudios para la construcción de un Hospital de Infancia y otro de Maternidad están muy adelantados y en breve la Cámara Municipal conocerá del mismo.

Con el propósito de normalizar el tránsito de los innumerables ómnibus que circulan por el término, he dictado a propuesta del Jefe del Departamento de Gobernación, con fecha 17 del pasado marzo, un Decreto en el que reglamentan esas clases de transportes, y abrigo la certeza que dicho Decreto será altamente beneficioso, pues se evitarán las lamentables desgracias que un día y otro vienen ocurriendo.

Labor en Gobernación.—Los dismento de Gobernación, han realizado una labor ímproba, como podrá ver la Cámara, por los estados que se acompañan al presente mensaje, y que en conjunto es la siguiente: Negociado de Transporte y Locomoción, 1.090 vehículos inscriptos; 1.478, detenidos y remitido al Depósito Municipal. Negociado de multas: 15.997 expedientes. Es preciso tener en cuenta la complicada tramitación que suponen, tanto los expedientes de inscripción de vehículos y los de remisión de los mismos al Depósito Municipal, como los de las multas por infracción de Reglamentos y Ordenanzas Municipales.

El Departamento de Administración de Impuestos, ha atendido en este trimestre a todos los innumerables asuntos a su cargo, dando—en cumplimiento de órdenes de este Ejecutivo—preferente atención al cobro de los atrasos por adeudos del año de 1924 a 1925, que son los más próximos a prescribir. Por medio de los agentes y policías de que ha podido disponer, y también por cartas enviadas por correo, han sido notificados los deudores, obteniéndose favorables resultados, y espero que tan eficaces medidas, darán el fin que me propongo, de que no se deje de ingresar, cuanto se adeuda a los Fondos Municipales.

Gremios industriales.—Bajo mi presidencia se ha llevado a efecto en el pasado mes de marzo, la constitución de las Juntas o Comisiones de Reparto, para los contribuyentes por los variados conceptos, a que se refieren los artículos 76 y siguientes de la Ley de Impuestos Municipales, procediéndose con anterioridad a una escrupulosa comprobación para que esos Repartos se ajustaran al número real de comercios e industrias, existentes en el término.

Se acompañan a este mensaje los estados demostrativos de los trabajos realizados por el Cuerpo de Bomberos, durante los meses de enero, febrero y 25 días de marzo, y por su examen podrá darse cuenta el Consistorio, de los importantes servicios prestados por el Departamento de Prevención y Extinción de Incendios.

Sanidad y Beneficencia.—El Departamento de Sanidad y Beneficencia Municipal, realizado una labor digna del mayor encomio.

En breve quedará totalmente reorganizada la Casa de Socorros de Jesús del Monte, en cuyo edificio y por cuenta del propietario, se han realizado grandes mejoras.

Continúa en la pág. VEINTITRES

(VEASE MAS NOTICIAS DEL MUNICIPIO EN LA PAG. 23)

La señorita Angela Fabregat busca a su padre, el señor Laura Fabregat Jone, que formaba parte del Centro Gallego en la finca Doña Juana, en Santiago de las Vegas, en el año 1918-1919 y ruega a las personas que lo conozcan de proporcionarle noticias de él a la dirección siguiente: Mlle. Angela Fabregat. En casa de Mr. Salas. Coiffeur. Morangis. S-et-O. France.

A España Gratis

por cuenta del Gran Vino Goliath. Reclame un Cupón de Consumo, por cada copita, en todo establecimiento que se detalle dicho vino.

Primera casa alemana de ENCAJES, TULES, GUARNICIONES y novedades, busca representante de primera clase, serio y bien introducido entre la clientela en cuestión (comerciantes por menor y mayor). Envíense ofertas con referencias a

Heinrich Wertheimer
Frankfurt|Main
(Alemania)
Bahnhofplatz 12

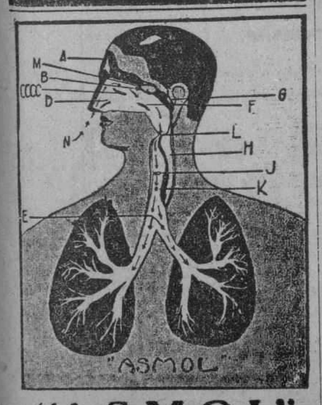

"ASMOL"

Cura su asma porque "ASMOL" ejerce su acción curativa sobre los órganos A, M, B, CCCC, D, N, G, F L, H, J, K, y E, que son los que intervienen en la respiración.

"ASMOL" se vende en todas las Boticas de Cuba.

Relación de las personas que obtuvieron REGALOS EN EL MES DE MARZO

Comerciantes:

Sres. M. Rodríguez y Co., de Aguila número 187, una Victrola Ortofónica número 4-3, con 325 etiquetas.

Sr. Daniel Blanco, de San José y Lucena, un reloj de oro Longines, para caballero, con 252 etiquetas.

Particulares:

Srta. Elsa Rosende Roca, de Jesús del Monte número 463, una Victrola Ortofónica, con 127 etiquetas.

Sr. Federico González, de Atocha número 1, Cerro, una vajilla de porcelana con 112 piezas, con 101 etiquetas.

NOTA: Los señores M. Rodríguez y Co., que en el mes de Febrero habían obtenido el segundo premio, o sea el reloj de oro Longines, renunciaron a él y se le otorgó al señor José M. Angel, de Acosta y Compostela, que figuraba en lugar inmediato, con 131 etiquetas.

IMPORTANTE: Los agraciados pueden mandar a recojer la orden de entrega de los mencionados objetos a nuestro domicilio social.

EN EL MES DE ABRIL SE DISTRIBUIRAN: DOS VICTROLAS ORTOFONICAS NUM. 4-3 DOS RELOJES DE ORO

MUY IMPORTANTE: Para los Concursantes particulares, que no hayan obtenido regalo alguno durante los meses de Febrero a Noviembre de este año, como premio a su constancia, se les obsequiará como regalo de Pascuas, el día 15 de Diciembre p. v., con SESENTA PREMIOS ESPECIALES, a los que figuren, por su orden, con el mayor número de etiquetas, en la proporción de UN PREMIO PARA CADA CONCURSANTE.

Se vuelve a llamar la atención de que ya están en vigor los Cupones de Consumo, que se distribuyen GRATIS en los establecimiento que detallan Vino por COPAS, a razón de uno por cada copita.

SIGAN GUARDANDO ETIQUETAS Y CUPONES, SIEMPRE TIENEN VALOR. SIRVEN PARA OBTENER REGALOS TODOS LOS MESES

SOLICITE LAS BASES, LISTA DE REGALOS Y DEMAS INFORMACION DE ESTE CONCURSO A:

M. GABRERA Y Co., S. en C.

San Ignacio número 110.—Habana.

HORAS PARA CANJE DE CUPONES Y ETIQUETAS: DE 3 A 5 p. m.

EL GRAN VINO GOLIATH

VINO TONICO · PODEROSO RECONSTITUYENTE

LOS DUEÑOS DE OMNIBUS FUERON A LA ALCALDIA

Solicitan que el Mayor modifique el Reglamento de los Omnibus en cuanto a los paraderos

La Federación de Propietarios de Omnibus de la Habana en pleno, visitó ayer al Alcalde para tratar con él acerca de distintas mejoras que deben de ponerse en práctica para regularizar debidamente el tránsito de esos vehículos en la Habana.

Formaban parte de esta comisión, los señores Dr. Ramón Zaydín, representante a la Cámara y abogado de la Federación; el Presidente de la misma, Luis García, Administrador de la empresa de ómnibus Cuba; José María Cardo, Alcalde Municipal de Bejucal; y nuestro compañero Jorge Fernández de Castro, Consejero.

Solicitaron los propietarios de ómnibus, que el Alcalde modifique el Reglamento dictado recientemente por la Alcaldía para el servicio de esos vehículos, en lo que respecta a los paraderos. El Dr. Gómez Arias rogó a los visitantes le enviaran una exposición indicándole en que lugares de la ciudad creían ellos que pudieran autorizarse esos paraderos de ómnibus, sin crear entorpecimiento al tránsito de vehículos en general. Los empresarios de ómnibus ofrecieron su cooperación al Alcalde, para poner en práctica cuantas medidas sean necesarias, a fin de evitar los regateos entre esos transportes de pasaje, motivo de choques que siempre traen fatales consecuencias.

Los comisionados al abandonar el despacho del Alcalde, se mostraron satisfechos de la acogida dispensada por el Dr. Miguel Mariano Gómez.

Chauffeurs.—Para ser examinados de chauffeurs, presentaron la documentación correspondiente en la Alcaldía, los señores Tomás A. Valdés y Agramonte y Pedro E. Obregón y Bustamante.

Automóviles a los Fosos.—Se ha dado cuenta a la Alcaldía por el Fondo Especial de Obras y por la Policía, de la remisión al Depósito Municipal de los automóviles Dodge Brother chapa 6855, del señor Francisco Ortega, por carecer de título el chauffeur que lo conducía; el Ford chapa número 27748, por no tener su chauffeur título ni circulación del vehículo; el Camión Benz motor número 9798, del señor Armando Armand, por defectos en la documentación; el Camión Ford, motor número 11424216, del señor Miguel Fernández, por falta de chapas y de documentación.

Nueva Línea de Omnibus.—Los señores Alvarez y González, han pedido permiso de la Alcaldía para establecer una línea de vehículos para pasajeros, denominada Omnibus Capitolio, que harán el recorrido de Washington y Príncipe hasta la Plaza Carlos Manuel de Céspedes.

Piquera de Automóviles.—Han solicitado auorización del Alcalde para establecer un paradero de vehículos en la calle de Cárdenas cerca a la de Corrales, los señores Alvarez y Suárez.

Antecedente Pedido.—El Juez Correccional de la Sección Segunda, interesa de la Alcaldía se le informe si el título de chauffeur número 15878, del año de 1920, fué expedido por el Municiipo a nombre de Abelardo Rodríguez, y si éste ha solicitado por habérsele extraviado el original.

Multas.—La Jefatura de la Policía remitió ayer a la Administración Municipal, 212 notificaciones de multas impuestas por distintas infracciones, procediendo 86 de la Sección del Tránsito, 26 de la Décima Estación y el resto de las otras Estaciones.

La Inscripción de un automóvil.—Interesa del Alcalde el Juez de Instrucción de la Sección Cuarta, se le informe a nombre de que persona se encuentra inscripto el ómnibus 103, uso a que se dedica y si se ha expedido título de chauffeur a nombre de Alberto González.

EL MUNICIPIO RECUPERARA TODOS LOS TERRENOS DE SU PROPIEDAD QUE HAN OCUPADO PARTICULARES

El Jefe del Departamento de Fomento se propone esclarecer por completo los expedientes relacionados con este asunto. Licencias de obras despachadas

El Jefe del Departamento de Fomento, Sr. Evelio Govantes, tiene en estudio tres expedientes radicados en esa oficina desde hace varios años, relacionados con la ocupación de terreno de propiedad municipal, por particulares.

Tiene el propósito el Sr. Govantes de esclarecer por completo esos expedientes, para restituir al Gobierno Municipal, esos terrenos, necesarios para poder construir en los mismos edificios destinados a instituciones benéficas de carácter público.

PAGO POR EXPROPIACION

El Rvdo. Padre Jesús Oliva, Rector de la Archicofradía del Santísimo Sacramento de la Iglesia La Caridad, a nombre de esa Institución religiosa ha solicitado de la Alcaldía el pago de la suma de $3.175.60, por expropiación de terrenos para vía pública de la casa Simón Bolívar número 15, para la alineación de esa avenida.

¡LUZ!

Inocencio Fernández, ha solicitado de la Alcaldía, la instalación de un foco eléctrico para la esquina que forman las calles de Luis Estévez y Figueroa, pues la obscuridad es mucha en ese lugar.

SIN LICENCIA

Hace saber la Policía Nacional que se están llevando a cabo obras sin licencia municipal en Obrapía 50; Habana y Obrapía, y San Isidro 39; Bélgica 39, y de un anuncio lumínico que sin licencia se está instalando en Padre Varela 27.

LICENCIAS DE OBRAS DESPACHADAS

Por la Jefatura del Departamento de Fomento, han sido remitidas a la Taquilla número 11, para su entrega a los interesados previo el pago de los arbitrios correspondientes, las siguientes licencias de obras:

PINTURAS Y LECHADAS.—P. Quiñonez No. 6; N. del Pilar 13 y 15; Flores 94; F. V. Aguilera 195; Jesús M. 102; Av. Acosta E; J. B. Zayas y Cortina; Sol 57; Habana 141; Dr. Barnet 18; P. Zayas 17; M. Aldama P. Varela 118; P. Varela 81; Chacón 3; Guasabacoa y Rodríguez; Rep. Brasil 11; Sol 62; Picota 23; Rep. Brasil 132; Gral. Aranguren 200; Herrera 4 A; Zapata 25; Cuba 113; Rp. Brasil 35; G. de Quesada 77; P. Varela 16; Paseo de Martí 8; Bartolomé Masó 201; Inquisidor 22; E. Villuendas 15; M. Gómez 751; Montoro 26; M. Gómez 194; P. Gómez 85.

OBRAS NUEVAS.— Arroyo Matadero.—Construir doce apartamentos para vivienda de ladrillo y azptea.—Regueira E| Av. Independencia y Lugareño.— Construir una cuarta planta destinada a departamentos para vivienda de ladrillo y azotea.—13 E| G. y H. (Vedado) Construir un garage de una planta de ladrillos y azotea.

OBRAS MENORES.—A. M. Lazcano 30; Mercado de Tacón 9; D. y 23 (Vedado) Mangos 19; (J. del Monte); Castillo 81; A.—Presidente Zayas 22.

COOPERACION DE 2 ALCALDES CON EL DE LA HABANA

Los de Melena del Sur y Batabanó perseguirán a los choferes infractores

Se recibió ayer en la Alcaldía sendas comunicaciones de los Alcaldes Municipales de Melena del Sur y Batabanó, adhiriéndose a los propósitos sugeridos por el Dr. Miguel Mariano Gómez, para retirar los títulos a los chauffeurs reincidentes en los casos de exceso de velocidad y embriaguez consuetudinaria, sin q. por ningún motivo se les vuelva a entregar.

SERENO ACUSADO

Participa a la Alcaldía la Segunda Estación de Policía que el vigilante nocturno número 82, nombrado José Gómez, desatiende el servicio que debe prestar, pues no recorre su demarcación yt odo el tiempo de servicio se estaciona frente al Cabaret "La Llave", sito en Leonor Pérez y San Pedro.

LA VEDA PARA LA PESCA DE LA BIAJAIBA

Comunica la Secretaría de Agricultura, que el día 10 del actual mes de abril, comenzó el período de veda para la pesca de la biajaiba, que terminará el día 10 del entrante mes de julio.

AL MORRANAS

Por rebeldes que sean se curan pronto con el uso de los SUPOSITORIOS FLAMEL

—15 años de éxitos en Cuba—

HEMORROIDES

EL SR. PELAEZ NO HA RENUNCIADO NI PEDIRA LICENCIA

Declaraciones que hace el Jefe de Gobernación Municipal a los repórters

"Con motivo de rumores circulantes en el sentido de haber presentado su renuncia el señor Carlos M. Pelaez, Jefe del Departamento de Gobernación Municipal, nos entrevistamos con él, informándonos no ser cierta la versión propalada que le atribuye a personas interesadas en obstruccionar la eficiente y plausible administración del Dr. Miguel Mariano Gómez.

Nos expuso además el fiel y valioso auxiliar del Alcalde, que no ha dejado un solo instante de gozar de la absoluta confianza y estimación de éste y que por tal motivo no puede existir ningún propósito de renuncia, así como tampoco solicitará licencia según se ha propalado indebidamente.

Nos complacemos sinceramente de que los rumores recogidos carezcan en lo absoluto de fundamento y aún más que tal aseveración nos fuera hecha por el propio interesado, quien también hubo de significarnos que su lema en el desempeño del cargo con que fuera honrado es precisamente honradez administrativa y consecuencia política y con ello no ha dejado de estar de acuerdo un solo momento el Dr. Miguel Mariano Gómez".

Cobros.—Por cuotas ocasionales según los expedientes tramitados en el Departamento de Impuestos, se cobraron $325.67. Por concepto de Multas de todas clases se cobraron $82.00.

Ingresos por transporte.— En el Negociado de Transporte y Locomoción del Municipio se inscribieron 14 vehículos de distintas clases, que produjeron una recaudación de 528 pesos 20 centavos.

Nuevas Licencias para establecimientos.—Para establecerse en esta ciudad han solicitado licencia de la Alcaldía, los señores Benito Mulet, para fábrica de legias en Luzuriaga 51; José Martí, para tienda de instrumentos de matemáticas en Bélgica 10; Juan Calvo, para importación de víveres en Cienfuegos 19; Simón Arbolera, para platería en 10 de Octubre 154; Martino y Hno. para bodega en Consulado 72; José Pérez, para depósito de ferretería en Ayesterán 17; Likes Bros., para carnicería en Estévez 82; Juan López, para platería en Bolívar 93; Elena López para subarrendador en J. de San Martín 111; Gallego y Justi, para cabaret en Inquisidor 26, Adela Medina, para tren de cantina en Guasabacoa y Rodríguez; María Fereñez, para figón en 11 entre D y E; Argudín y Hernández, para fábrica de helados en Florida 43; Guillermo Gil, para frutería en Luyanó 72; Manuel Iglesias, para carpintero en Velázquez 13.

Baja de los corredores del Frontón Habana-Madrid. Solicitaron causar baja en el Registro de Contribuyentes, los señores Carlos Quintana, José López y Alvarez, Ceferino Rodríguez, Francisco Esquivel, Jesús López, Manuel Casasa, Manuel Coteras, Inocencio López, Francisco Gil, Manuel Plata, José López, Germán Arrarte, José Palma y Felipe Sánchez, como corredores de apuestas en el Frontón Habana Madrid; Jesús Gómez, subarrendador en Puerta Cerrada 2; Martín Alonso, subarrendador en Inquisidor 16; Aron Albuerke, tienda de tejidos en Santa Clara 39; Ramón Pazos, tienda de víveres en Manuel Pruna 39; José García, subarrendador en Velázquez y Cueto; Dra. Ondina Alvarez, farmacia en Víctor Muñoz y Subirana,

REGALAMOS $6,000

En el Café, Bodega, Cantina, &, que pida Vd. Vino "GOLIATH", reclame por cada copita un Cupón de Consumo, gratis.

Guarde los Cupones y Etiquetas. Sirven para obtener regalos todos los meses.

GESTIONANDO QUE SE HAGA REBAJA EN LA LUZ Y GAS

Una comisión del Centro de la Propiedad Urbana habló con el Alcalde en este sentido

Una comisión de ingenieros pertenecientes al Centro de la Propiedad Urbana de la Habana, compuesta por los señores Francisco Andreu, Luis Morales y Ovidio Gisberga, fué recibida ayer por el Alcalde Municipal, Dr. Miguel Mariano Gómez.

Los visitantes interesaron la cooperación del Alcalde, en la gestión que se les ha encomendado, tendiente a conseguir de la Havana Electric, el abaratamiento del gas y del fluido eléctrico para el consumo particular.

El doctor Gómez Arias felicitó a sus visitantes por tan plausible propósito, ofreciéndoseles personalmente para conseguir el mayor éxito en el sentido expresado.

INVITADO EL ALCALDE PARA EL ALMUERZO ROTARIO DEL JUEVES

El señor Eduardo Chibas, presidente del Club Rotario de la Habana, se entrevistó con el Dr. Gómez Arias en su despacho de la Alcaldía, invitándolo de manera especial a la sesión que ese organismo ofrecerá el jueves de esta semana en el Hotel Plaza, durante la cual deberá el arquitecto jefe del Departamento Municipal de Fomento, señor Evelio Govantes, esplanar a los rotarios sus iniciativas acerca de la denominación de las calles de esta ciudad y de sus barrios extremos, y su opinión contraria a los cambios de nombres de las antiguas vías ciudadanas y de sus plazas principales.

SUSPENSION DE EMPLEADOS QUE NO PROCEDE

Han sido suspendidos de empleo y sueldo, a resultas del expediente administrativo que contra los mismos se ha de iniciar, diez empleados municipales de los que vienen prestando servicio extraordinario en el Departamento de Contaduría para revisar y ordenar los recibos de contribución existentes en las taquillas de cobro. El cargo que se formula contra esos empleados, es el haber abandonado el trabajo el domingo último, antes de que se les diera permiso para retirarse. Mas teniendo en cuenta que esta labor se realiza en día festivo, sin que se le abone a esos empleados dieta o haber especial alguno, es de suponer que el expediente se sobresea sin pnalidad para nadie.

HALLAZGO

La Policía ha remitido ayer al Municipio los siguientes objetos: Una leopoldina de oro y un check por cincuenta pesos, expedido por el señor Nicolás Suárez, comerciante establecido en Aguada de Pasajeros, y a nombre del señor Domingo García.

Cómodo, Elegante y siempre de Buen Gusto

UN TEJIDO especial y exclusivo mantiene recto, sin necesidad de almidón, el cuello Van Heusen. Así, es cómodo sin sacrificio de la apariencia y el buen gusto.

El cuello semiflexible Van Heusen, de una pieza, no se arruga ni se frunce . . . ni irrita la piel. Se lava con la facilidad de un pañuelo.

Todas las buenas tiendas venden cuellos Van Heusen a precios razonables, en variedad de estilos.

Distribuidores:
MENENDEZ PERNAS Y CIA., La Habana

VAN HEUSEN
El Cuello Más *Elegante* del Mundo

PHILLIPS-JONES CORPORATION — ELEGANTE — NEW YORK E. U. A.

PROFESOR DE LA BANDA

El Profesor Gonzalo Roig, Director de la Banda y Escuela Municipal de Música, ha propuesto al Alcalde sea designado profesor de tercera clase de la Banda, el señor Remberto Bercout.

A Los Estudiantes

Se compran, venden y canjean libros de Derecho, Medicina y de todas clases

Manual para los exámenes de maestros. 5 tomos, $15.00.
Anatomía humana de Testut. 4 tomos, $27.00.
Histología de Cajal, $7.00.
Tuberculosis de Piery. 1 tomo, $3.00.
Terapéutica clínica de Martinet. 1 tomo, $9.00.
Técnica clínica médica y semiología de Sergent.
Patología Quirúrgica de Begouin. 4 tomos, $20.00.
Enciclopedia de ciencias médicas por Brissaud Pinard Reclus. 13 tomos, $45.00.
Patología interna de Collet. 2 tomos. Ultima edición, $9.
Resumen de técnica operatoria de los Prosectores de París. 7 tomos, $14.00.
Pediatría de Serget. 2 tomos, $13.00.
La práctica odontológica de C. N. Johnson. 1 tomo, $10.00.
Obstetricia de Maygrier. Ultima edición 1 tomo, $5.00.
Anatomía Humana de H. Rouviere. 3 tomos, $27.00.
Derecho Romano de Petit, $5.00.
Derecho Romano de Camus, 4 tomos, $10.00.
Derecho Civil de Castan, 3 tomos, $14.00.
Economía política de Gide. 1 tomo, $2.50.
Derecho penal de Von List. 3 tomos, $8.00.
Código Penal de Viada, $25.
Ciencia de la hacienda de Flora. 2 tomos, $6.00.
Derecho penal de Groizar. 7 tomos, $24.00.
Derecho Civil de Sánchez Roman. 10 tomos, $45.00.
Derecho Civil de Valverde. 5 tomos, $20.00.
Derecho Civil de Lauret. 34 tomos, $90.00.
Jurisprudencia del Tribunal Supremo. 40 tomos, obra completamente agotada, $90.
Legislación hipotecaria de Galindo y Scosura. 6 tomos y su apéndice agotada, $30.00.
Ley de enjuiciamiento civil de Manresa. 7 tomos, $20.00.
Código Civil de Manresa. 12 tomos, $40.00.
Enciclopedia británica completa, con su estante, $60.00.
Diccionario enciclopédico Hispano Americano, 28 tomos $50.00.
Geografía Universal, 10 tomos, $30.00 y otra de 20 tomos, $45.00.
Historia Universal de Oncken, $80.00.
Historia del mundo en la edad moderna. 25 tomos. $35.
Historia Universal de Cantu. 11 tomos, $25.00.
Historia de España por Pí y Margall. 8 tomos, $35.00.
La mejor música del mundo. 15 tomos, $45.00.
Historia Natural editada en la casa Montaner y Simon. 13 tomos, $40.00.
Cuba Contemporánea. 33 tomos, $50.00.
Papeles de José A. Saco, en pasta valenciana. 3 tomos y el de obras póstumas. Los cuatro tomos agotados, $35.00
Diccionario Biográfico de Calcagno. 1 tomo.
Los tres primeros historiadores de Cuba. Por don José Martín de Arrate. 3 tomos, $14.00.
Historia de Cuba de la Pezuela. 4 tomos, $40.00.
Infinidad de libros cubanos agotados.
Imposible detallar la gran cantidad de libros de todas clases desde 10 centavos en adelante.
Ultimas novedades en novelas muy interesantes.

Se envían pedidos al interior

Librería Internacional, de MANUEL BARRUECO
OBISPO 92
entre Bernaza y Villegas
Teléfono A-0622

M.E.C.D. 2016

CONSEJO A LAS MADRES

EMULSION DE ANGIER

Nunca dé a sus niños medicinas que no sean aprobadas por el doctor. No trate experimentos, sino use el remedio aprobado que es seguro, digno de confianza y eficiente. La Emulsión Angier es este remedio.

La profesión médica la recomienda para toses, anemia, escrófula, raquitismo, mala nutrición y enfermedades consuntivas; diarrea infantil e indisposiciones del intestino.

Es tan agradable que los pequeñines la toman con verdadero gusto cuando rehusan otras medicinas.

(8)

A LOS PRIMEROS COMPRADORES DE LA NUEVA

PIANOLA AEOLIAN.

MODELO 559N LE ENTREGAREMOS UN VOCALION AEOLIAN

GRATIS

El Aeolian Vocalion, reconocido como uno de los más notables Fonógrafos inventados y la más moderna de las Pianolas construídas por los creadores de este admirable instrumento forman el equipo musical por excelencia para satisfacer al "dilettanti" más exigente.

LOS DOS INSTRUMENTOS POR EL PRECIO DE UNO SOLO

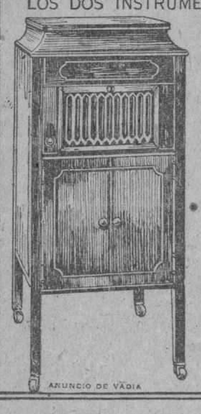

No obstante que esta combinación representa LO MEJOR Y MAS REFINADO musicalmente, que puede adquirirse, el precio singularmente atractivo de

$725

a que estamos vendiendo la nueva Pianola Aeolian constituye una OPORTUNIDAD hasta ahora jamás ofrecida en instrumentos de su calidad y reputación. Y para aquellos que deseen facilidades de pago les proporcionamos condiciones tan liberales como pueden desearse:

$75 DE CONTADO Y $20 MENSUALES

GIRALT

O'REILLY 61 TELEF A-8467

ANUNCIO DE VAQUA

N. Gelats & Co. BANQUEROS HABANA Aguiar 106-108

Vendemos cheques de Viajeros Pagaderos en Todas Partes del Mundo y Cartas de Crédito Circulares en las mejores Condiciones

"SECCION DE CAJA DE AHORROS"

Recibimos Depósitos en esta Sección Pagando Interés de 3 por 100 Anual

Todas estas operaciones pueden efectuarse también por correo

EL CORREO ESPAÑOL "CRISTOBAL COLON" ARRIBARA MAÑANA CON CARGA Y NUMEROSOS PASAJEROS

Después de las diez a. m. llegará.—El acorazado norteamericano "Wyoming" tomó puerto ayer.—El "Montevideo" también arribará mañana. La Aduana habanera aumentó su recaudación.

EL ACORAZADO AMERICANO "WYOMING"

Como habíamos anunciado, en la mañana de ayer tomó puerto, el poderoso acorazado de la armada norteamericana "Wyoming", uno de los buques del tipo más moderno, siendo el segundo buque que lleva el nombre del Estado de "Wyoming", pues el otro que había sido construído el año 1910, ha pasado a segundo orden con su gemelo Arkansas.

LO QUE ES EL BARCO

El Wyoming, desplaza 29 mil toneladas, tiene 171 metros de longitud 28.40 de ancho y 8,70 de calado.

Tiene una sola chiminea y en su cubierta posee una plataforma para aviones, de cuyas máquinas está dotado.

Sus máquinas desarrollan 30 mil caballos de fuerza y le imprimen un velocidad de 21 millas por hora.

Su artillería consiste en 12 cañones de 305 milimetros montados en seis torres y por pares 16 cañones de 76 milimetros, 8 por banda, cuatro cañones de 77 milimetros para salvas, dos tubos lanza torpedos de 553 rias, así como multitud de modernos milimetros y otras piezas secundaaparatos y cañones antiaereos.

SERA SUSTITUIDO

De acuerdo con el tratado de las naciones sobre el desarme univevrasl, el Wyoming, puede ser sustituído por la marina norteamericana, para el año 1934 por una unidad más efectiva desde el punto de vista militar.

EL JEFE DE ESCUADRA DE EXPLORACION

Enarbola el Wyoming, la insignia del Vice-almirante Ashley H. Roberts jefe de la Escuadra de exploración de la división del norte y forman su Estado Mayor los Comandantes Nil Frederick Draenel, el Teniente Comandante John Bevesford, Wyr Waller así como el Comandante del Buque L. M. Oneistreet.

DE DONDE PROCEDE

El Wyoming, procede de Guantánamo habiendo invertido dos días en la travesía, su visita a la Habana es de pura cortesía a fin de que sus 1360 hombres que integran la tripulación vean y conozcan la capital de Cuba.

LAS VISITAS

Una vez que el Wyoming, estuvo frente al Morro hizó en su mastil mayor la bandera de Cuba haciéndole un saludo de 21 cañonazos que le fué contestado por la Fortaleza de la Cabaña.

Cuando el buque quedó fondeado el crucero Cuba, enarboló la insignia del Vice-almirante que viaja en el Wyoming, y le hizo el saludo correspondiente, pasando enseguida el Capitán de Corbeta Sr. Ramón Díaz del Gallego, Comandante del Cuba, a bordo del Wyoming, para saludar al Vice-almirante.

También estuvo a bordo el Jefe del Distrito Naval Norte Capitán de Fragata Sr. Rodolfo Villegas y su ayudante, y el Teniente de Navío Sr. Felipe Ostolazabal, Asesor del Capitán d elPuerto de la Habana.

DESEMBARCO

A las 11 de la mañana el Vice-almirante Noberts, desembarcó con su plana mayor y Ayudantes, dirigiéndose a la Embajada de los EE. UU. con objeto de ofrecer sus respetos al Embajador Judach.

Por la tarde también desembarcó el Almirante, siendo recibido por el Embajador y secretarios de la Embajada para visitar al Secretario de Estado, y otras autoridades de Cuba.

OFICINAS POLICIACAS.

El Capitán de la Policía del Puerto Sr. Ureña, ha preparado en la Estación, un local adecuado para que las patrullas del acorazado puedan recibir los informes de la ciudad sobre cualquier asunto relacionado con el barco y sus tripulantes como se hace siempre.

LA RECAUDACION DE LA ADUANA

La Aduana de la Habana recaudó durante el pasado mes de marzo la cantidad de $3,724,853,38, cantidad notable, que supera en casi un millón de pesos a lo recaudado en el ppdo. mes de Febrero.

EL PRESIDENTE WILSON

Procedente de Shangai y escala llegó ayer el vapor americano Presidente Wilson que trajo 9 pasajeros para la Habana y 53 en tránsito para New York todos turistas.

LA RUTA DE LA FLORIDA.

En el vapor Cuba de la Peninsular Occidental S. S. Co. que llegó ayer tarde de Tampa y Key West han llegado 126 pasajeros entre ellos Pedro J. Barreto Rogelio Morgado, Francisco J. Henares, Rafael González, Melchor Carrillo, José A. Segoresta.

BARCOS SALIDOS.

Los siguientes barcos salieron ayer: el americano Turrialba para Puerto Barrio, el Governor Cobb y los ferries para Key West, el inglés Orita para Valparaiso, y escala el Presidente Wilson para New York, el Montloyal para Tampa, el danés Orión, para Sagua, el Santa Isabel para New York.

MAÑANA LLEGARA EL CRISTOBAL COLON.

Según aerograma recibido por el Sr. Manuel Otaduy, Agente general de la Trasatlántica española en la Habana, se sabe que mañana después de las 10 de la mañana arribará a nuestro puerto el vapor correo español Cristóbal Colón, que trae 500 toneladas de carga general 112 pasajeros de cámara y 175 de tercera para la Habana.

EL MONTEVIDEO

También el señor Otaduy recibió ayer un telegrama de Santiago de Cuba informándole haber arribado a aquel puerto el trasatlántico Montevideo, que procede de Barcelona, Valencia, Málaga, Cádiz, y Canarias y que seguirá viaje a la Habana, donde piensa llegar mañana por la tarde con carga y pasajeros.

EL YORCK

Hoy es esperado el hermoso vapor alemán Yorck que zarpará hoy mismo para Canarias, Coruña, Vigo, Santander, Slulongne Sur Mer y Bremen, llevando carga generay l numerosos pasajeros.

MISCELANEA

EPIDEMIAS EN PROYECTILES

"Acabadas las existencias de microbios. Envie inmediatamente granadas y cartuchos de tifus".... No olvide cigarros Especiales de La Gloria.

Telegramas como éste serán muy frecuentes durante la próxima guerra europea, por pocos años que tarde en estallar, si resulta practicable una idea que está estudiando el Almirantazgo inglés.

La guerra del porvenir será una guerra entre químicos. La nación que tenga químicos más ingeniosos será la que venza, como vencen la Maltina Tivolí y la sidra Cima. Las balas, las granadas y los explosivos en general serán reemplazados por una serie de microbios y venenos de los más mortíferos que conoce la ciencia.

En primer lugar, la granadas se cargarán con gérmenes del cólera, del tifus y de la viruela, con la misma naturalidad que se cargan cajas de chocolate La Gloria. Arrojados estos terribles proyectiles en una plaza sitiada, harán su obra mortífera con más eficacia que la melinita, la lidita y demás explosivos inventados y que son tan conocidos de todos como "Los Precios Fijos", por nuestras damas.

La plancha de blindaje más gruesa y los cañones más grandes del mundo, serán impotentes contra los proyectiles epidémicos; no habrá quien compita con ellos como nadie compite con "Le Trianon" de Galiano 91, en objetos de arte. En una semana, cualquier plaza sitiada será un foco de infección, un cementerio en el que no se atreverá a entrar ni el enemigo mismo.

La guerra microbiológica, constituye una parte solamente del nuevo sistema guerrero que tiene en estudio el almirantazgo. Otra de las ideas del inventor es una granada llena de una substancia que prende materialmente fuego a la atmósfera, y con esto se incendian comercios tan importantes como el gran almacén de música e instrumentos "Casa Iglesias" y palacio como el de "La Rusquella", de Obispo 108.

Al estallar un proyectil de éstos sobre un campamento, el aire se llenará de llamas flotantes que descenderán é incendiarán todo cuanto alcancen. El aire mismo se caldeará de tal modo que ningún ser podrá vivir más de cinco minutos que es lo que tarda en hacer una buena fotografía el gran Gispert de Galiano 43, a cuyo estudio se penetra por los almacenes de juguetes Los Reyes Magos.

La granada de niebla ha sido el sueño del Estado Mayor de diversas naciones, y ahora se está estudiando un proyectil de este género que de llevarse a efecto llamará tanto la atención como las novedades en corbatas que ha recibido La Rusquella para la próxima temporada.

El mayor Dreadnought del mundo quedará inútil en pocos minutos con una granada de éstas, sin causarle la más ligera avería, porque se verá encerrado en una masa de vapor obscuro, y tan impenetrable, que ni los potentes reflectores modernos podrán atravesarla. Después de disparar una sola granada, bastarán unos cuantos torpederos para echar a pique a su gigantesco enemigo, sin peligro ninguno para ellos.

He aquí como será la futura guerra que vuelve a poner terror en el mundo entero. Pero entre tanto no nos pongamos tristes y acudamos a "La Bilbaina" de Neptuno 1, que es donde sirven los mejores refrescos hechos con jugos de frutas seleccionadas.

.. ..

Hoy martes está de turno la gran farmacia del Dr. Morales, sita en Reina 71 y fundada el año 1830. Pida a los teléfonos M-1229 y A-4343 el Grippol Bosque para curar su catarro o la medicina que necesite.

AMENIZANDO

Cantares

Oí que quien siembra, coge,
y no di paz a la mano;
sembré dichas y esperanzas
y recogí desengaños.

Tengo yo en mi corazón
una flor tan arraigada
que si arrancarla quisieran
me arrancarían el alma.

Sasso el aceite insuperable fabricado con aceitunas seleccionadas, debe ser el preferido por todas las familias.

De utilidad.

Para que el cutis conserve ese color sonrosado tan agradable a la vista, no debe comerse mucha carne; hay que alimentarse en lo posible con vegetales, sobre todo puerros y espinacas, verduras ambas que gozaron de gran aceptación en el siglo XV. Las zanahorias, los nepinos y los tomates, son también muy buenos para la piel. En cambio hay que abominar de los pescados y especialmente de los crustáceos porque indefectiblemente ponen áspera la epidermis.

El tocino, la manteca y la grasa hay que comerlos con mesura y desterrar por completo de la mesa los dulces, pasteles y el queso, excepción hecha del Gruyére que es bueno. También son perjudiciales los ácidos y las especies, el vinagre y el limón; pero este último en limonada muy dulce es tan excelente como la leche para la buena conservación de la tez.

Naturalmente que el complemento de todo esto hay que buscarlo en Galia, la gran peluquería para damas sita en Neptuno 150.

TOME RON LAVIN.

Pensamientos.

Las religiones en lo que tienen de durable y puro, son formas de la poesía que el hombre presiente fuera de la vida, son la poesía del mundo venidero: ¡por sueños y por alas los mundos se enlazan!: giran los mundos en el espacio unídos, como un coro de doncellas, por estos lazos de alas. Por eso la religión no muere, sino se ensancha y acrísola, se engrandece y explica con la verdad de la naturaleza y tiende a su estado definitivo de colosal poesía.

José MARTI.

Cuando un niño está en la edad de la inocencia no comprende las maldades humanas, ni fuma.

Arthuron BRISBANE

El "Garage González" sito en Hospital número 2, es de toda confianza y cobra bajos precios por el **estorage.**

Usted debe saber que....

En Egipto, 700 años antes de Jesucristo, ya se usaban piernas y brazos artificiales, construídos por los sacerdotes, cuya casta pertenecía al arte de curar.

"La Industrial", de Alfredo Fernández y Menéndez, sita en Aguila 92, es la casa que mejor construye las neveras para cafés, bodegas, carnicerías, etc...

Para ser discreto.
Nunca exageres.
Nunca reveles un secreto.
Nunca te rías de las desgracias ajenas y dale al caído tabacos "Elofsas" de Partagás.
Nunca prometas lo que no has de cumplir.
Nunca hables mucho de tus propios hechos.
Nunca dejes de ser puntual a la hora señalada.
Nunca dejes de dar una contestación a una pregunta atenta.
Nunca interrogues a un criado o a un niño acerca de asuntos de familia.
Nunca leas las cartas que encuentres dirigidas a otros.
Nunca llames la atención hacia las imperfecciones de alguno presente.
Nunca refieras que has hecho algún regalo o algún favor.
Nunca te asocies con malas compañías. Busca una buena o ninguna.
Nunca mires lo que otro está escribiendo o leyendo.
Nunca te fijes en la cicatriz, defecto o deformidad de alguno presente.
Nunca llames la atención de nadie, tocándole. Háblale.

Para ser hombre práctico aproveche la gran liquidación de preciosos y artísticos muebles de alto lujo que lleva a cabo "El Siglo", de O'Reilly y Habana.

QUERELLA DE NOVIOS

Llevando en el mirar sombras hu- (rañas
él mostró al alejarse sus denuedos; (quedos,
tú fuiste hacia el balcón con pasos (quedados,
y usaste para verle, de mil mañas.
Rechazando, por fin dudas extrañas
despediste al ingrato ya sin miedos,
con un beso en la punta de los dedos
y una lágrima ardiente en las pes- (tañas.
Suya serás; en vano a tí se aferra
el afán de olvidarle noche y día,
pues que suya has de ser hasta la (muerte,
¡que eso es sólo el amor sobre la tie- (rra!

¡Un beso apasionado que se envía
y una lágrima amarga que se vierte!

Antonio ZOZAYA.

Si necesita Ud. discos modernos, efectos eléctricos, etc., en Obrapía y Habana, (por Habana) está la General Trading Company, a cuyo frente figura el simpático Milanés.

Efemérides:

1866.—(Abril 3). Toma de Puebla por Don Porfirio Díaz.
1825.—Muerte del general realista Olañeta en el Alto Perú (Bolivia).
1823.—Reclamación del duque de Angulema al marchar a España en socorro de Fernando VII.
1313.—Concilio provincial de Zamora contra los hebreos.
1883.—Muere en la batalla de Chalcuapa el general Barrios, presidente de Guatemala.
1369.—Jura de Enrique de Trastamara, rey de Castilla.
1791.—Fallece el gran orador Mirabeau.

MARMOLES. LOS MEJORES. "CASA MANFREDI".

Horóscopo del día:

Las personas nacidas el tres de Abril serán célebres por su actividad en el trabajo.

La nota final.

Fué llamado por sus superiores el director de un manicomio, por haber sido acusado de tratar mal a los locos.

Al preguntarle por qué hacía eso, respondió:

—Les advierto a ustedes que esto de que se me acusa es completamente incierto; los locos se quejan sin razón, pues si la tuvieran no estarían locos...

Tampoco hay razón para ir mal vestido, teniendo trajes tan baratos y elegantes "Le París" de Neptuno y Zulueta, Manzana de Gómez.

¿Cuál es la hembra que va siempre sobre el macho?

La suela, que va encima del suelo.

Luis M. SOMINES.

Otro Agradecido

Dr. Arturo C. Bosque.

Habana.

Señor:

Tengo el gusto de comunicarle que he venido usando su inmejorable remedio PEPSINA Y RUIBARBO, durante un mes, para curarme de una pertinaz dispepsia, que me había tenido sufriendo durante cinco años, habiendo logrado con su maravilloso preparado llevar a vías de curación esa terrible enfermedad, pues me hallo completamente bien con solo un mes de tratamiento.

Queda por tanto autorizado por este medio para que haga con este escrito el uso que a bien pueda tener.

De uste datentamente,

Gervasio García González

3 Ab

PIDA EN LA CANTINA

UN CUARTO DE SIDRA GAITERO

La más deliciosa y estimulante de todas las sidras.

UNA ENTREVISTA SOBRE COMERCIO DE CUBA Y CHILE

El señor Heatley Larrondo y el Secretario de la Asc. de Comerciantes, cambiaron impresiones

El señor Ricardo Heatley Larrondo, del Departamento de Comercio del Ministerio de Fomento de la República de Chile, visitó ayer las oficinas de la Asociación de Comerciantes de la Habana, cambiando impresiones con el Secretario de dicha entidad corporativa acerca del incremento de las relaciones comerciales entre Cuba y Chile.

El señor Heatley se encuentra en la Habana desde hace tres meses y sus funciones son en un todo similares a la de los Agregados Comerciales. Su oficina está instalada en la Legación de la República de Chile y ha recopilado ya numerosos antecedentes sobre el mercado de Cuba, que le están sirviendo para enviar interesantes informaciones al Departamento de Comercio que representa.

El Ministerio de Fomento de Santiago de Chile desea estudiar todos aquellos centros de consumo de productos chilenos y la política económica que viene desarrollando consiste en poner en relación a los exportadores de Chile con los importadores extranjeros, dispensando una ayuda o cooperación oficial que facilita grandemente la iniciación y mantenimiento de relaciones comerciales.

En el caso concreto de Cuba, el señor Ricardo Heatley está concediendo preferente atención a los tres productos chilenos (frijoles, ajos y cebollas) que obtienen mayor demanda en nuestra República y que tienen ya conquistado un puesto en nuestro mercado.

Existe la posibilidad de importar frutas en conserva de Chile y en este caso. Cuba pudiera exportar el azúcar que para esa industria se necesita, llegando a la realización de negocios importantes.

El señor Enviado Comercial de Chile hizo un ofrecimiento amplio al señor Secretario de la Asociación de Comerciantes de la Habana, para que al hacerlo público la corporación mencionada, conozcan los importadores cubanos las facilidades que hallarán en la Legación de Chile para obtener cuantas noticias deseen sobre los productos chilenos, dentro de esta política de expansión económica que está llevando a efecto el Departamento de Comercio de aquel Ministerio de Fomento.

La Asociación de Comerciantes de la Habana trasladará esta información a sus asociados, ofreciéndoles la intervención de la misma para facilitar este intercambio comercial entre Cuba y la República de Chile.

PURGANTE

Es el mejor EVACUANTE Y DEPURATIVO al mismo tiempo que un excelente REGENERADOR FORTIFICANTE

LAS PILDORAS PURGATIVAS LE ROY son soberanas por su eficacia en las afecciones del hígado, fiebres biliosas, fiebres palúdicas, calenturas, haciendo huir de los intestinos la bilis que se ha mezclado con la sangre.

Para obtener un folleto explicativo, dirijirse: Productos LE ROY, Apartado, 137, HABANA

LE ROY

I. VILLARREAL

TALLER DE REPARACIONES, NIQUELADO Y CILINDROS DE GOMA. — REPARAMOS TODA CLASE DE MAQUINAS DE ESCRIBIR Y DE SUMAR.

Máquinas de escribir y de sumar, nuevas y reconstruídas de las mejores marcas.

Efectos de escritorio en general, sellos de goma.

TELEFONO A-5529.

HABANA, 122 y 124. HABANA.

Esa pereza involuntaria, ese cansancio en medio del trabajo, desaparecen con el uso del purgante suave y refrescante, "SAL DE FRUTA" ENO.

Marca de ENO'S "FRUIT SALT" Fábrica

Eliminador del Acido Urico. ACIDURINA Antirreumático Antiséptico Urinario.

FORMULA:

Salicilato de Sosa Natural 0'75 Hexametilenamina 0'25 Benzoato de Litina 0'25 Jarabe de Naranjas, cantidad suficiente para una cucharada Indicado en el tratamiento de los reumatismos articular y crónico Diátesis úrica (arenillas, gota, etc., etc.) Neuralgias (ciática, etc., etc.)

DR. A. C. BOSQUE Laboratorio: Tejadillo 36.

DE VENTA EN TODAS LAS FARMACIAS DE LA ISLA

HAGASE SUSCRIPTOR DEL "DIARIO DE LA MARINA"

LLAME AL TELEFONO M-8404

Lo atenderán como es debido. Rapidez y buen servicio.

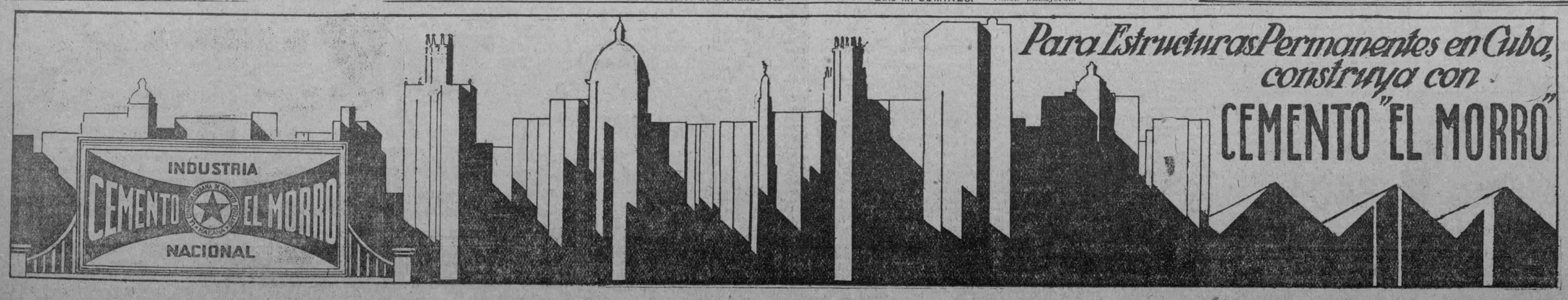

M.E.C.D. 2016

Gran Venta - Ampliación

Es ya cuestión de muy pocos días, lectora. La fecha inaugural de los nuevos salones de LA FILOSOFIA se acerca rapidísimo y con ella dará comienzo

LA MAS FORMIDABLE REALIZACION

que recuerda la Habana.

Es muy conveniente para usted leernos a diario.

TELAS PARA VESTIDOS.

A 55 centavos. OLANES-BATISTA de todos colores.
A 30, 40, 55 y 75 cts. VOILES ESTAMPADOS. Colección inmensa.
A 60 y 85 cts. OLANES ESTAMPADOS DE HILO PURO.
A $1.00. GUARANDOLES ESTAMPADOS DE HILO.
A $1.75. BATISTAS ESTAMPADAS DE HILO.
A $1.60. VOILES ESTAMPADOS DE SEDA.
A 25 cts. BATISTAS ESTAMPADAS.

ZENEA (NEPTUNO) La Filosofía Y SAN NICOLAS

HABANERAS

EL LICEO DE GUANABACOA

EN CASA PROPIA

Emocionado lo supe.
Y satisfecho lo escribo.
Después de sesenta y siete años de existencia ha venido a adquirir la propiedad de la casa que ocupa desde su fundación el Liceo Artístico y Literario de Guanabacoa.
Casa de la calle de Máximo Gómez, antes Concepción, en vecindad con la antigua quinta de Emilio Terry.
Viejo solar.
Poblado de recuerdos.
Dulce evocación para el cronista de su remota época de colegial.
Mi vida social, tan dilatada ya, se inició dentro de los muros de ese querido Liceo.
En veladas inolvidables, bajo la presidencia de don Francisco Goyri y Adot, vi desfilar por aquella tribuna figuras gloriosas.
Un día, Martí.
Trás, él, Cortina.
No podría olvidar un recital, vocablo por entonces ignorado, del poeta Enrique Nattes, primo mío, que más tarde, en el andar de los años, fué a pulsar su lira a orillas del Hudson.
La historia de la patriótica sociedad está estrechamente ligada a nuestra epopeya redentora.
Guardan sus anales los nombres de esclarecidos cubanos que de manera diversa y en períodos distintos brindaron su concurso al Liceo de Guanabacoa.
Desde su fundación, el 16 de junio de 1861, fué un baluarte de la causa cubana.
En sus archivos se conservan como reliquias las actas que firmó en funciones de secretario, allá por el año de 1878, el Apóstol Martí.
Años, muchos años han transcurrido, desde que se llevó a cabo la obra de ampliación del local.
Había un jardín.
Sobre el que surgió un salón.
Era esto en los tiempos en que regían los destinos del instituto los Bombalier, Ortega, Venlens, Portela, Párraga, Grifol y entre otros más, mi viejo y buen amigo el Fiscal Hilario González Ruíz.
Fiestas inolvidables aquellas en que brillaban en la amada villa, en el apogeo de su belleza, María Antonia Ruenes, Micaela Castro y Asunción Flores Apodaca.
Figuras a las que hay que agregar una de ilustre prosapia, María Francisca O'Reilly, la Condesa de Buena Vista.
Lolita Villena, las Lamar....
¿Cómo olvidarlas?
A partir del domingo, y por cesión del Consejo Provincial de la Habana, es propietaria de su histórica casa la más antigua sociedad de la Villa de Pepe Antonio.
Adquirida fué de su dueña, la opulenta viuda de Bruzón, **Cheché** Rodríguez, por la cantidad de 15.000 pesos.
Nada tendría yo que añadir a la información dada por este periódico del importante acto.
Solo una felicitación, muy merecida, plenamente justificada, para el amigo siempre atento y siempre afectuoso Armando del Valle.
Puede vanagloriarse legítimamente de que bajo su presidencia se haya realizado la adquisición.
Era su ideal.
Su aspiración mayor.

EN LA SECRETARIA DE ESTADO

Gran banquete hoy.
En el palacete de la Cancillería.
Homenaje del doctor Rafael Martínez Ortiz, ilustre Secretario de Estado, a las Delegaciones al Congreso de Migración que está celebrándose en la Habana.
Dispuesto para las nueve de la noche con gran número de comensales.
Magnífico será el decorado, obra del jardín **El Clavel**, tanto de la mesa como de la escalera, los salones y la terraza.
Habrá un concierto.
Amenizando el banquete.

Continúa en la página SIETE

GARCIA, SISTO Y COMPAÑIA
TELEFONOS DIRECTO: M-1039
CENTRO PRIVADO: M-5991
APARTADO: Nº 70

GRANDES ALMACENES
Fin de Siglo
LA CALIDAD MAS ALTA — AL PRECIO MAS BAJO

SAN RAFAEL Y AGUILA
SAN RAFAEL 21-23 Y 25
AGUILA 60 Y 64
AGUILA 119 (FRENTE AL EDIFICIO PRINCIPAL)
SAN JOSE 16 Y 18

AL SERVICIO DEL GUSTO MAS EXIGENTE

HILOS Y PERLES PARA HACER LABORES

De la marca D. M. C. y de otros fabricantes igualmente acreditadas. Vasto surtido.

EN TODO LO QUE SEA ADORNO PARA LA DAMA ELEGANTE, ESTA EL DEPARTAMENTO DE SEDERIA DE LOS "ALMACENES FIN DE SIGLO"

Es verdaderamente insuperable el surtido que presentamos esta temporada en toda clase de prendas, accesorios y guarniciones para el complemento de la más refinada elegancia femenina:

Encajes de malla, punto redondo y Cluny, en blanco, crema, crudo y ocre, a 3 centavos.

Encajes de Calais y relieve, hasta de 7 centímetros de ancho, a 2 centavos.

Encajes mecánicos, en blanco, crema y ocre, a 3 y 5 cts.

Encajes al relieve, crochet, malla y punto redondo, colores blanco, crema y crudo, muy anchos, a 10 y 15 centavos.

ACABAMOS DE RECIBIR PRECIOSAS FANTASIAS EN ENCAJES BRETONES, DE GUIPOURT Y DE OTROS ESTILOS. CINTAS DE SEDA PARA ROPA INTERIOR, HOMBRERAS, SOMBREROS Y OTROS USOS. BROCHES Y HEBILLAS CON PIEDRAS Y CABUCHONES DE COLORES. CINTURONES DE PIEL MUY NUEVOS Y ORIGINALES. GOLILLAS Y PLISADOS DE COLOR ENTERO Y DE MATICES COMBINADOS. FLORES DE ADORNO. TODA CLASE DE BOTONES DE FANTASIA, etc.

Hebillas de galalith, en todos los colores, tamaños y estilos desde 10 cts.

Peinetas para ondular el pelo, peinetas de carey para melenas, barretas con piedras, desde 10 centavos

Sobaqueras de seda, en blanco, **negro y colores, desde** 35 centavos

Velillos para la cara, estilos sultana, en negro y otros colores, desde 45 centavos

Redecillas para sujetar el cabello, de torzal y de trenza, en todos los colores, desde **15 centavos**

Aplicaciones de hilo, filet y **Guipourt, desde 5 centavos**

INNUMEROS ARTICULOS MAS, DE GRAN NOVEDAD, A LOS PRECIOS MAS BAJOS DE LA CIUDAD

"TRIANON"

SENCILLO Y ELEGANTE
Glacé beis perla, labrado, satinado, en tacón alto

$9.00

Vea los lindísimos modelos exclusivos que estamos recibiendo

Hnos. Alvarez

NEPTUNO Y SAN NICOLAS — TELEFONO A-7004

MEDIAS DE SEDA VAN RAALTE

ULTIMOS COLORES
GARANTIA INFINITA

CANAS?

QUITESELAS CON AGUA DE COLONIA *López Caro*

Es un producto higiénico, muy agradable, que usándolo como loción al peinarse, restituye a las canas su color original exacto; rubio, negro o castaño. No es pintura, por eso no mancha. Extirpa la caspa en cinco días.

DEFRAUDACION DE 75.205,63 PESOS EN EL IMPUESTO

Fué descubierta en una fábrica de licores de esta ciudad, la que ha sido sellada

La fábrica y depósito de licores propiedad del señor Santiago Artán, denunciada hace días, como ya dijimos oportunamente, fué sellada ayer por la Sección de Impuesto del Empréstito.

Está en Fernandina número 79 en el barrio del Cerro.

Los inspectores durante la investigación comprobaron la existencia de un grave fraude, ascendiente al $75.205.63.

Se notó la falta de $187.727 litros de alcohol de 100 grados y licores en maceración, y los envases se hallaban llenos de agua.

Diose cuenta a la Administración Fiscal correspondiente y a la Jefatura del Impuesto.

DE SANIDAD

Licencias de establecimientos.—Por el Negociado de Licencias de Establecimientos se han resuelto los expedientes de licencias que se anotan a continuación y se le dió cuenta a la Alcaldía Municipal, para que se les expida licencias a los que han cumplido con las exigencias sanitarias que son los siguientes:

Concedidas: Compromiso y Blanquizar 16 tren de cantina; 10 de Octubre 114, venta de pan; Manuel Azpuro 2, almacén ferretería; Mangos y San José carnicería; 10 de Octubre 302 tda., de tejidos; P. Pernas entre Concha y T. Blanco, fca., de pinturas y barnices; Víctor Muñoz y A. M. Lascano barbería; Rafael M. de Labra peluquería; iguras 37 fábrica de papel higiénico; Zenea 170 y 172, Tda. de sombreros; Quintín Banderas 12 tren de lavado.

Denegadas: Puerta Cerrada 61 puesto de frituras Antón Recio 78 rastro; Antón Recio 2 A, hojalatería.

TOMANDO SANGRE DE TORO
SE CONSERVARA UD. JOVEN, FUERTE Y LLENO DE ENERGIAS.
DE VENTA EN TODAS LAS FARMACIAS

HAY UN MEDIO

de contentarlos a todos: dándoles el rico y sin rival café de "LA FLOR DE TIBES"

BOLIVAR NUM. 37 — A-3820, M-7623

ANOCHE SALIO PARA EL CENTRAL "SANTA MARTA" EL GENERAL MENOCAL CON FAMILIARES Y VARIOS AMIGOS

Entre éstos figuran el coronel del Ejército Nacional señor Julio Sanguily y el coronel Aurelio Hevia. De Pinar del Río llegó ayer el ingeniero señor Aurelio Portuondo

Otros viajeros que llegaron ayer tarde: de Pinar del Río, el ingeniero Aurelio Portuondo, significado político y afectuoso amigo.

Llegó anoche de San Luis: acompañado de sus familiares, el señor Luis Guerra, alto empleado de la Secretaría de Hacienda.

El General Menocal y sus familiares.—En un coche-salón, agregado al tren Expreso, salió anoche para el central Santa Marta, el General Mario G. Menocal, ex-Presidente de la República, acompañado de su hijo Mayito; el coronel Julio Sanguily, del Ejército Nacional; el coronel Aurelio Hevia, y otras distinguidas personas.

Familiares y amigos acudieron a la Terminal para despedir a estos viajeros, netre ellos, el General Eugenio Molinet, miembro de la comisión de azúcar.

El hacendado Ferrer.— —Anoche salió para el central azucarero en Rodas, el hacendado señor José Ferrer.

El Director del "Diario de Cuba".—Anoche, regresó a Santiago de Cuba, el señor Eduardo Abril Amores, Director del "Diario de Cuba", de aquella ciudad.

El doctor Carlos Palma. — Salió anoche para Matanzas, con el objeto de asistir allí a un juicio oral, nuestro compañero en el periodismo doctor Carlos M. Palma, acompañado del procurador Celso T. Montenegro.

El Expreso Limitado a Santiago de Cuba. —Anoche salieron en este tren: la señora Larrea de Suero y sus familiares, que se dirigieron a Ciego de Avila; a Sancti Spíritus: don Modesto Morales Díaz y el joven José Hernández Valero; a Santa Clara, el agente de la Policía Judicial, Francisco Mena, en comisión de servicio; a Camagüey, Julio y Manolo Cadenas; a Remedios, Juan González.

Tren Directo a Cienfuegos. —En este tren salieron anoche, el señor Francisco Villanilla, el doctor Dederico Laredo Brú, que se dirigieron a Cienfuegos; a Aguada de Pasajeros, Amado Soto y su esposa.

Llegó ayer el Sr. Richard Brooks. —El regreso de Mr. Mac Rae.— Ayer regresó a la Habana por la via de la Florida, el señor Richard Brooks, Auxiliar del Administrador de los Ferrocarriles Unidos, que se encontraba en New York, atendiendo asuntos de la empresa.

El Sr. Donald Mac Rae, Administrador General de la mencionada empresa, que se proponía regresar también ayer, ha tenido que demorar su estancia en Norteamérica, para reunirse con su esposa que ha pasado en aquel país una temporada.

El señor Brooks fué objeto de un cariñoso recibimiento por parte de su compañeros.

Los señores Morson y Stewort.—En un coche-salón, agregado al tren "Expreso Limitado", llegaron ayer de Camagüey, el Controller General de los Ferrocarriles Consolidados, señor Stewart, y el señor George A. Morson, ex-Administrador de los Ferrocarriles Unidos.

El Superintendente de Transportes de "Los Consolidados".— En el coche-salón Virginia, agregado al tren de la tarde, llegó ayer de Camagüey, el señor Lorenzo A. Pérez, Superintendente de Transportes de los Ferrocarriles Consolidados, acompañado de sus familiares.

El Sr. Manuel Sainz.— Se trasladó ayer a Matanzas, nuestro distinguido amigo, el veterano ferroviario, señor Manuel Sainz, Inspector General del Ferrocarril de Hershey.

El Dr. Pedro Sánchez del Portal.— Llegó ayer de las Villas el doctor Pedro Sánchez del Portal, que acaba de ser nombrado Comisionado General de Inmigración.

Al balneario de San Diego.—Ayer en el tren de la tarde, salió muy numeroso pasaje, para el balneario de San Diego, entre otros significadas personas se trasladaron a dicho lugar el doctor Govantes y el señor Julián Alonso y sus familiares.

Al balneario de San Miguel— También salió ayer muy numeroso pasaje para el balneario de San Miguel.

El Administrador del central "Algodones"— Llegó ayer a esta capital en el tren "Expreso Limitado" el señor Andrés Fernández Morell, Administrador del central "Algodones".

Políticos.— Llegó ayer de Remedios, el Representante Manuel Capestany.

Llegaron de Santa Clara, el doctor Arturo Ruiz Mesa y el doctor Rigoberto Ramírez, Secretario del Consejo Provincial de Las Villas.

Tren a Camagüey.— Salieron ayer en este tren: El señor Ladislao Roffes, que se dirigió a San Diego del Valle. A Camagüey: Julio Sánchez, Antonio López, A Caibarién: Leonardo Zabala. A Caibarién: :el pagador de los Ferrocarriles Unidos, Fabián Aceituno. A Aguada de Pasajeros: Carlos Montes. A Colón: Mr. Kibons. A Santo Domingo: J. Pérez, A Cárdenas: la señora de la Rosa y sus familiares; José Rafael Prado, pagador de los Ferrocarriles Unidos. A Matanzas: Manuel Sainz; Juan Garmendia.

El Expreso Limitado de Santiago de Cuba.— En este tren llegaron ayer: el doctor Gustavo Rodríguez, catedrático del Instituto Provincial de Segunda Enseñanza de Las Villas, procedente de Santa Clara. Del central "Jaronú", Juan Daniels. De Camagüey: Pedro Pérez. De Ciego de Avila: Raul Pina. De Santiago de Cuba. Federico Fernández y su esposa. También del central "Jaronú", C. G. Petrel y su esposa. También de Camagüey: el promotor de boxeo, Fernando Ríos.

Tren a Santiago de Cuba.— En este tren: salieron ayer tarde: El señor Francisco María Héctor y sus familiares, que se dirigieron a Santiago de Cuba. A Cienfuegos: Gustavo Grabau y sus familiares. A Aguada de Pasajeros: Ovidio Iturriaga y sus familiares. A Bayamo: la señora María Medina de Flores. También a Cienfuegos: la señorita Clementina Grabau. A Santa Clara: Fernández Jimenez. A Varadero: el doctor J. Castillo y sus familiares.

Tren de Santiago de Cuba.— En este tren llegaron ayer tarde: El ingeniero Juan G. Salinas y sus familiares, procedentes de Santiago de Cuba. De Santa Clara: J. Menéndez, De Cienfuegos: Carlos Izquierdo. De Matanzas. Generoso Jimenez. De Cárdenas: Braulio Castillo.

SE SUICIDO EL EMPLEADO DE UNA EMPRESA NAVIERA

Créese que contrariedades de amor le hayan impulsado a tomar tal resolución

Ayer mañana fué conducido a Emergencias por los señores Antonio Melgares Estrada y Alberto Rivera Valdés, ambos empleados de la agencia Naviera R. Dussaq, sita en Oficios, 24, el empleado de la misma agencia nombrado Eliseo Suao y Medinilla de la Habana, de 22 años, de edad ayudante del tenedor de libros y que residía con sus familiares en Máximo Gómez 267. El doctor Castellanos fué a reconocerle, falleciendo en la mesa de operaciones de Emergencias a las 11 y cuarto de la mañana. Presentaba una herida de bala en el tercio anterior de la cabeza, con probable fractura de la bóveda craneana.

Se le ocuparon tres cartas, una al juez, que fué abierta, declarando que no se culpe a nadie de su muerte; Natalia Medinilla otra su mamá y otra a Nena" en Villa Nena, Calzada de Bejucal esquina a Martí, cerca de Arroyo Apolo. También se le ocupó un título de chauffeurs y un recibo de socio del Centro Asturiano.

Declararon ante el juzgado los señores Rivera y Melgares compañeros de trabajo del occiso, que este llegó ayer mañana como los demás días a la oficina. Poco después salió y al escuchar ellos una detonación salieron a la puerta de la oficina y en la escalera encontraron mal herido a Eliseo que tenía en la mano la pistola con la que se había herido, y le condujeron a Emergencias. Suponemos que esa Nena, sea la prometida del occiso, que era un muchacho muy bueno y trabajador auxiliando con el producto de su trabajo a su mamá y a una hermana.

Fué entregado el cadáver a sus familiares y hoy le será practicada la autopsia. Por Emergencias desfilaron numerosos comerciantes pues el occiso por sus condiciones de honradez y simpatía era muy querido entre agentes, navieros y comerciantes de esta plaza.

ESTIMAN INJUSTA LA APLICACION DEL DECRETO 487

Se refiere a los vehículos de carga sorprendidos llevando más de la autorizada

Por el Decreto 487 de 19 de abril de 1926 se ordenó que los vehículos de carga que fueran sorprendidos conduciendo una carga mayor que la autorizada, según el epígrafe del Reglamento del Impuesto de Transporte Terrestre en que estuviera matriculado se le impusiese una multa y se le obligase a matricularse por el epígrafe superior, pero esta nueva matrícula en lugar de ser solamente durante el ejercicio en que se sorprendiese la infracción lo es para todos los siguientes, dándose el caso de que un camión, por ejemplo, construido para soportar hasta 5 y media toneladas se le obligue a pagar la matrícula correspondiente a 7 toneladas indefinidamente, caso a toda luz injusto, máxime que cuando se traspasa la propiedad de un vehículo el nuevo dueño tiene que seguir matriculado como si fuera para carga superior de lo que fué construido además de no haberse cometido la infracción sino antes de haberlo adquirido, con lo que resulta que la infracción no es cometida por el propietario sino por el vehículo.

La Cámara de Comercio Cubana va a elevar un escrito al señor Presidente de la República solicitando la modificación del decreto 487 en el sentido de que la obligación de matricular por el epígrafe superior a los camiones que sean sorprendidos conduciendo carga mayor que la autorizada no sea con carácter indefinido, pues basta con imponer multas más o menos fuertes, en castigo de la infracción cometida.

AL JEFE DE LA POLICIA NACIONAL

En la Avenida de las Misiones, a la vista del Palacio Presidencial y contiguo a la residencia del señor Dionisio Velasco, se reunen por las tardes los zánganos del barrio, hombres en su mayoría, con trajes sucios los más, quienes han convertido las hermosas cercas recién construídas en aquel sitio en una Cancha, tirando pelotas y piedras, escandalizando con frases obscenas y maltratando las ramas de los jardines con sus pisadas.

Las piedras de los canteros son sacadas de sus sitios y regadas por el asfaltado pavimento.

¿Podría el digno Coronel Perdome evitar tamaño escándalo y barbarie, ordenando una batida a esos facinerosos?

Así lo esperamos.

NO CELEBRO SESION EL CONSEJO PROVINCIAL

La sesión ordinaria convocada para ayer tarde por el Consejo Provincial de la Habana no pudo celebrarse por la falta de quorum.

El Presidente Sr. Vega encomendó al Secretario Sr. Severiano Pulido circulara a los señores Consejeros segunda citación para el lunes próximo.

En lo Más Indispensable Para el Hogar

No encontrará precios mejores que los de los grandes almacenes *"La Opera"*

Tenga la precaución de aprovechar esta buena oportunidad

SABANAS

MEDIO CAMERAS, a 55 centavos.
CAMERAS, superiores, a 80 centavos.
CAMERAS DE WARANDOL, crudas, a $1.50.
CAMERAS, UNION, a $2.00.
CAMERAS, DE HILO, CON DOBLADILLO DE OJO, HECHO A MANO, A $4.75.

JUEGOS DE MANTEL

DE ALEMANISCO CON FRANJA DE COLOR

MANTEL DE 150 x 150, con SEIS SERVILLETAS, $2.50.
MANTEL DE 150 x 200, con SEIS SERVILLETAS, $3.00.
MANTEL DE 150 x 230, con DOCE SERVILLETAS, $3.50.
MANTEL DE 150 x 250, con DOCE SERVILLETAS, $4.00.

OFRECEMOS OTRAS MUCHAS GANGAS EN ARTICULOS PARA LA ALCOBA Y PARA LA MESA

La Opera
TEJIDOS — CONFECCIONES Y NOVEDADES
GALIANO Y SAN MIGUEL (ACERA DE LOS PARES)

BANDA Y ORQUESTA

Los instrumentos que tenemos en existencia son de los mejores fabricantes; dan una idea del exquisito cuidado que tenemos en su selección.
Especializamos en todo lo que es de verdadera utilidad en el arte musical.
Ahorre tiempo y dinero, visitando nuestras casas de San Rafael 1½ y Prado 115. Completo surtido de todos los textos de los Conservatorios. Vista hace fe.

VDA. DE CARRERAS Y CIA.

Prado 115. Telf. A-3462 frente al Capitolio — **San Rafael 1½. Telf. A-6644 entre Industria y Amistad**

HABANA
LA CASA DE LAS NOVEDADES!

ESMALTE TRULINE
EL MEJOR
USELO UNA VEZ

HAGASE SUSCRIPTOR DEL
"DIARIO DE LA MARINA"
LLAME AL TELEFONO M-8404
Lo atenderán como es debido.
Rapidez y buen servicio.

PARA SUS ANUNCIOS LLAME A
HIGINIO GARCIA Y GARCIA
Propagandas Comerciales e Industriales
POCITO Y SAN LAZARO. VIBORA — TELF. I-4798

M.E.C.D. 2016

PARA ELLOS Y PARA ELLAS

Por la Doctora Herminia Planas

Secretos de una Parisiense. Conocete a ti Misma

Aviso importante: Para todo lo relacionado con este Consultorio, diríjase al Apartado 1010. (Redacción del DIARIO DE LA MARINA).

Estimada amiga.

La dama elegante siempre tiene listos sus abrigos en países cálidos como Cuba.

Los de primavera son, naturalmente ligeros y más airosos que los invernales. Para las señoras gruesas, de anchas caderas, convendría un modelo como el mayor del grabado. Obsérvense los bolsillos, forma de puños, cierre del frente y otros detalles tendientes a afinar la figura.

Suya,

LETICIA

CANTO DEL JUSTO

Pecho, el de mi Cristo,
más que los ocasos,
más, ensangrentado:
¡desde que te he visto
mi sangre he secado!

*

Mano de mi Cristo,
que como otro párpado
tajeada llora:
¡desde que te he visto
la mía no implora!

*

Brazos de mi Cristo,
brazos extendidos
sin ningún rechazo:
¡desde que os he visto
existe mi abrazo!

*

Costado de Cristo,
otro labio abierto
regando la vida:
¡desde que te he visto
rasgué mis heridas!

*

Mirada de Cristo,
por no ver su cuerpo,
al cielo elevada:
¡desde que te he visto
no miro mi vida
que va ensangrentada!

*

Cuerpo de mi Cristo,
te miro pendiente
aún crucificado.
¡Yo cantaré cuando
te hayan desclavado!

*

¿Cuándo será? ¿Cuándo
¡Dos mil años hace
que espero a tus plantas,
y espero llorando!

Gabriela MISTRAL

¿AMOR O DICHA?

No hay verdadero amor sino en el dolor, y en este mundo hay que escoger, o el amor, que es el dolor, o la dicha. Y el amor no nos lleva a otra dicha que a la del amor mismo su trágico consuelo de esperanza incierta. Desde el momento en que el amor se hace dichoso, se satisface, ya no desea y ya no es amor. Los satisfechos, los felices, no aman; aduérmense en la costumbre, rayan en el anodamiento. Acostumbrarse es ya empezar a no ser. El hombre es tanto más hombre, esto es, tanto más divino, cuanta más capacidad para el sufrimiento o mejor dicho, para la congoja tiene.

El amor y el dolor se engendran mutuamente, y el amor es caridad y compasión, y amor que no es caritativo y compadeciente no es tal amor. Es el amor, en fin, la desesperación resignada.—Miguel de Unamuno.

Madrecita. — Casa Blanca. —Puede dar a sus niños para la merienda, con toda confianza, la leche malteado "Loft" en la seguridad de que es un alimento sano y de alto valor nutritivo.

Curiosa.— El grabado en madera empieza a tomar un desarrollo extraordinario en Checoeslovaquia, debido a las iniciativas y alientos de la institución "Hollar de Praga". Esta se llama así en homenaje al gran artista checoeslovaco Vactar Hollar, que a fines del siglo XVIII logró gran celebridad, dando a conocer en Inglaterra el grabado en agua fuerte.

Preocupada. —Campo Florido. — La educación de esos huérfanos, con poco gasto, puede quedar garantida mediante las pólizas de "El Porvenir Familiar", una para cada uno; radica, desde hace doce años, en la Manzana de Gómez, Departamentos 560 al 563 y su Director, Monsieur Juaquimore le dará, a vuelta de correo, cuantos detalles precisa, gentilmente.

Todo padre de familia debe conocer esa poderosa sociedad mutualista, única de su clase en Cuba, cuyo prestigio crece por años, al par que los diversos beneficios que otorga a los previsores asociados.

R. T. de S. —Batabanó. — Los estudios en la Normal de Kindergarten comprenden ahora tres cursos. Los exámenes de ingreso serán convocados en Agosto próximo. No hay enseñanza libre.

Estudioso. —Habana.—El concurso de oratoria patrocinado por el DIARIO DE LA MARINA será nacional para los estudiantes de enseñanza secundaria menores de 19 años.

El último torneo será en Washington.

Aminta.—Holguín. —Dese un masaje suave con la pomada Lilliana, cuatro veces a la semana. Eso fortalecerá la raíz del pelo y lo hará crecer fuerte y abundoso. Encárguelo a "El Encanto"; cuesta dos pesos el pomo.

PENSAMIENTOS

La inteligencia da bondad, justicia y hermosura; como un ala, levanta el espíritu; como una corona, hace monarca al que la ostenta; como un crisol, deja al tigre en la taza y da curso feliz a las águilas y a las palomas.

*

Los libros que definen, calman. En toda palabra ha de ir envuelto un acto. La palabra es una coqueta abominable cuando no se pone al servicio del honor y del amor.

José MARTI.

LA FUERZA DE LA COSTUMBRE

En una reunión de la alta sociedad, se duerme una señora de una manera inevitable. El marido hace cuanto puede para despertarla, pero su sueño es dulce y sigue dormida.

La criada, al servir el café, echa el chorro desde muy alto para que arme ruido; entonces la señora, entre sueños, nombra al marido, y le pregunta:

¿Qué, ya te levantas?

La breve siesta de un bañista en receso, dominado por Morfeo recibe en la cabeza la pelota lanzada por unos niños que juegan cerca de él.

Al golpe, casi dormido aún, dice presuroso:

—Voy, voy, querida: voy a abrir al lechero, voy..

GEDEONADAS PLAYERAS

Gedeoncito visita por primera vez un puerto de mar, y al ver un vapor exclama entusiasmado.

—¡Mira papá, una locomotora bañándose!

Luego, pasmado, exclama:

—¡Cuánta agua, papá!

—Y eso que sólo ves la de encima. . . .

ANGUILA ALCAPARRADA

Colóquese la anguila en forma de rueda en una tartera de "gratin" y se baña con aceite y se mete en el horno, una vez que esté medio asada, se rocía con vino blanco, terminando por dejarla asar del todo, después de haberle añadido alcaparras con perejil en bastante cantidad.

Oye, tu abuela se saca los dientes?
que vá... ella se los lava con Dentol.

El DENTOL (pasta, polvo, líquido y jabón) es un dentífrico eminentemente antiséptico que contiene un perfume agradabilísimo.

Elaborado de acuerdo con los trabajos de Pasteur, destruye todos los microbios de la boca; evita y cura la carie de los dientes, las inflamaciones de las encías y de la garganta. En pocos días da a éstos una blancura sorprendente y destruye el Sarro.

Deja en la boca una sensación de frescura deliciosa y persistente. Su acción antiséptica, se prolonga durante 24 horas para destruir los microbios.

El DENTOL se encuentra en todas las boticas y casas donde venden perfumería.

Depósito general: Maison FRERE, 19, Rue Jacob, PARIS.

LOS platos deliciosos que se consiguen del horneo doméstico provienen del uso constante del Royal Baking Powder (Polvo Royal para Hornear).

Representantes:
W. B. FAIR CO.
Marta Abreu 39, Habana

Después de una enfermedad hay que reponer sin demora las fuerzas perdidas

Nuevo modo agradable de tomar el aceite de hígado de bacalao. Rápido aumento de peso.

Nada como las maravillosas vitaminas del aceite de hígado de bacalao para reponer rápidamente a los convalecientes—todo el mundo lo sabe.

Pero nadie quiere tomarlo por su olor nauseabundo y su mal sabor, así como porque descompone el estómago.

Por eso los médicos modernos aconsejan ahora tomar unas pastillas de aceite de hígado de bacalao que han resultado una benedición para miles de personas que han perdido las fuerzas a causa de enfermedades agotantes, y especialmente después de una grippe, una tos, o un resfriado obstinado.

Obtenga en cualquier botica las Pastillas McCOY de Aceite de Hígado de Bacalao. Su precio es muy módico y están cubiertas de una capa de azúcar que las hace tan agradables como caramelos. Las personas flacas—hombres y mujeres—las toman para reponer sus fuerzas y aumentar de peso rápidamente. Y con tan buenos resultados, que generalmente aumentan 5 libras en 30 días.

("McCOY" se pronuncia Macoy)

Colorantes Fijos de PUTNAM

Tiñen Más Más Económicos

Un mismo paquete tiñe toda clase de telas en una sola operación. Resultados garantizados. Por su gran concentración rinden más y son más permanentes que los tintes complicados. Sin estregar ni ensuciarse las manos. Inofensivos para las manos y las telas. Los colores viejos, aún el negro y el azul obscuro, desaparecen completamente con Blanqueador Putnam "No-Kolor."

Basque Ud. esta Marca en cada Paquete.

ELABORADOS POR

Monroe Chemical Co., Quincy Ill. E. U. de N. A.

:CRONICA CATOLICA:

CULTO CATOLICO PARA HOY

En la Catedral a las 8 1|2 de la noche, Conferencia espiritual por Monseñor Santiago G. Amigó.

Invita a los Caballeros de la Habana, el Consejo San Agustín número 1390, de la Orden de los Caballeros de Colón.

En el templo de Reina, a las 8 1|2 a. m. solemne función a San Antonio de Padua por las Huerfanitas del Colegio-Asilo, San Vicente de Paul, con sermón por el R. P. Joaquín Santillana, S. J.

A las 6 1|2 de la tarde, Santo Rosario, Vía Crucis y sermón.

En la Parroquia de San Nicolás de Bari, a las 8 1|2 a. m. solemne función a Nuestro Padre Jesús Nazareno, con sermón por Monseñor Lobato.

En la Parroquia del Vedado, a las 9 de la noche, Retiro para Caballeros por el R. P. Pablo del Olmo, O. P. quien desarrollará el siguiente interesante tema:

"De la necesidad del hombre con Dios".

En la Iglesia de la Loma del Carmelo, solemne Quinario en honor a las Llagas de N. S. Jesucristo.

En San Francisco a las 7 1|2 a. m. Misa de Comunión general. A las 9 a. m. Misa solemne con orquesta y sermón en honor a San Antonio de Padua.

Predica el R. P. Fray Buenaventura Salazar, O. F. M.

Después de la Misa procesión.

En la Merced, a las 9 de la mañana y a las cuatro de la tarde, Ejercicios Espirituales para señoras y señoritas por el R. P. Antonio López, Superior de la Merced.

A las 8 de la noche, Retiro para Caballeros a cargo del R. P. Florencio García, C. M.

En las parroquias del Cerro, Nuestra Señora de la Caridad y Santo Angel, a las siete y media de la noche, solemne ejercicio del Vía Crucis.

En la parroquia del Carmen, el mismo piadoso ejercicio a las cinco y media de la tarde.

CULTO CATOLICO PARA MAÑANA

En el templo del Santo Cristo, la novena de miércoles en honor a Santa Rita, a las 5 1|2 de la tarde y a las 8 de la noche.

En la Parroquia del Cerro, a las 9 de la mañana, solemne función a Jesús Nazareno con orquesta y sermón.

El Párroco P. Viera, invita a sus feligreses y fieles.

LA SEMANA SANTA EN LA CATEDRAL

Oficios de Semana Santa

Jueves Santo.—A las 9 a. m. Misa solemne de Pontifical, Consagración de los Santos Oleos, Comunión Pascual y Procesión al Monumento. A las tres de la tarde Lavatorio y Sermón del Mandato.

Oficia de Pontífice, el Prelado de la Arquidiócesis, Monseñor Manuel Ruiz, asistido de su Venerable Senado, el M. I. Cabildo Catedral.

En la Ceremonia de la Consagración de los Oleos y Santo Crisma, tomarán parte 12 presbíteros, 7 Diáconos y 7 Subdiáconos.

Los Oleos a consagrar son: El Oleo de los catecúmenos; el Santo Crisma y el Oleo de los enfermos.

La consagración sigue el siguiente orden: El Oleo de los enfermos, antes del "Pater noster".

El Oleo de los Catecúmenos y el Santo Crisma, después de la Comunión.

Servirán de acólitos los alumnos del Seminario.

Terminado el sermón del Mandato, el Prelado visitará los Monumentos en unión de los Seminaristas.

El Viernes Santo.—A las 9 a. m. los Oficios del día: Passio, según San Juan, adoración de la Santa Cruz, Procesión de retorno del Monumento y Misa de Presantificados. A las tres de la tarde, sermón de la Soledad.

Sábado Santo.—Los Oficios del día a las 8 a. m., oficiando el M. I. Deán, Presidente del M. I. Cabildo Catedral.

Domingo de Resurrección.—A las 8 de la mañana, la Comunión Pascual de los Caballeros de Colón. A las 9 a. m. solemne Misa de Pontifical, sermón, Bendición Papal y procesión del Santísimo Sacramento.

Los fieles acompañarán al Prelado de la Arquidiócesis de la Catedral a su palacio.

ADORACION NOCTURNA DE LA HABANA

Orden general

Por la presente orden vengo en disponer:

1o.—Los Hermanos adoradores se servirán concurrir el Jueves Santo a las dos de la tarde a la Santa Iglesia Catedral, para desde allí visitar en colectividad, los Monumentos de la Catedral, Santo Angel, Santo Cristo, Santa Teresa y San Francisco.

2o.—Los Cinco Turnos de que consta la Sección, velarán en los siguientes templos:

Primer Turno, Santo Angel.
Segundo Turno, Espíritu-Santo.
Tercer Turno, Parroquia del Vedado.
Cuarto Turno, San Nicolás de Bari.
Quinto Turno, Santo Cristo.

3o.—Los adoradores deben concurrir a velar a sus respectivos Turnos, excepción del Vicepresidente, que lo hará en el 5o. Turno, por ser el de más reciente creación y ser ésta su primera Vigilia en Jueves Santo.

4o.—La Vigilia dará comienzo a las once de la noche y concluirá lo más tarde posible, con el fin de que el Señor no quede sin adoradores.

5o.—Los adoradores activos y honorarios, pueden concurrir en compañía de otros caballeros.

6o.—La Sección en pleno se servirá concurrir a la Catedral, el Domingo de Resurrección, a fin de acompañar a nuestro amado Prelado.

7o.—La Vigilia mensual del Cuarto Turno, será en la noche del sábado 7 al domingo 8.—**José Elías Entralgo**, Presidente.

PRIMERA CONFERENCIA EN LA MERCED

Conforme anunciamos celebróse ayer noche en la Iglesia de La Merced la primera Conferencia para Caballeros dada por el ilustre sacerdote cubano Reverendo Padre doctor Florencio García, C. M.

Es la primera vez que el doctor García se dirige desde el púlpito solamente para los Caballeros, en su Patria natal, habiéndose obtenido un ruidoso triunfo ya que el templo se encontraba completamente invadido de selecto público.

He aquí un ligero resumen de su interesante y elocuente conferencia:

El orador, doctor García, disertó sobre el importantísimo tema de la eternidad, definiendo su concepto filosófico y su fórmula matemática deducida de las leyes de la cinemática. Demostró la existencia por las divinas palabras de Jesucristo y tenía de la vida eterna de ultratumba los símbolos de fe de la Iglesia. El testimonio histórico o sea el consentimiento de todos los pueblos, todas las filosofías y todas las creencias fué oportunamente desarrollado. La autoridad de los sabios modernos, los grandes matemáticos, los más ilustres físicos, astrónomos, filósofos, literatos y artistas sirvió al orador de fuerte palanca para demostrar su tesis.

Después pasó a estudiar la naturaleza íntima del alma humana, del Yo pensante, deduciendo lógicamente la simplicidad y por consiguiente la incorruptibilad e inmortalidad del alma. Adujo también razones de índole psicológica, la idea de la eternidad, profundamente grabada juntamente con la esperanza consoladora innata en el corazón humano. Finalmente, resolvió las objeciones más ordinarias contra la eternidad de las penas del infierno, o sea, la providencia, la justicia y la bondad del Ser Supremo, terminando con unas consideraciones prácticas sobre la vida presente en sus relaciones con la eternidad.

Al terminar el Padre Dr. García, recibió múltiples felicitaciones y elogios de la numerosa concurrencia.

Mañana versará en su segunda conferencia sobre "La medicina del alma".

Felicitamos al Padre García por el triunfo obtenido.

DIA 3 DE ABRIL

Este mes está consagrado a la Resurrección del Señor.

Martes (Santo). Santos Benito de Palermo, franciscano y Ricardo, confesores; Pancrasio, Benigno y Ulpiano, mártires; Santa Engracia, virgen y mártir en Badajoz.

Santa Engracia, virgen y mártir. Esta Santa Engracia es diferente de la virgen y mártir del mismo nombre, que sufrió martirio en la ciudad de Zaragoza, en tiempo del emperador Diocleciano. El lugar de su nacimiento fué Badajoz.

Los padres de Engracia habían prometido su mano a un moro de los que dominaban a aquel país, pero como la Santa había hecho a Dios voto de virginidad, huyó a Castilla, tan luego como supo las pretensiones de sus padres.

Enojado el moro con esta fuga, creyéndose burlado de Engracia salió en su busca, y hallándola en los montes de Carbajales, próximo a León, le cortó la cabeza y la arrojó en una laguna. Descubierta después fué llevada a la santa iglesia de Badajoz.

El martirio de Santa Engracia acaeció hacia la mitad del siglo XI, en tiempos del rey don Fernando.

SEMANA SANTA EN EL ESPIRITU SANTO

Recibimos atenta invitación y programa, suscrito por el Párroco de la Iglesia Parroquial del Espíritu Santo, para los cultos que se celebrarán durante Semana Santa.

Jueves Santo.—A las 8 a. m. oficios y misa solemne. A las 4 p. m. solemne ceremonia del Lavatorio de Pies.

Viernes Santo.—A las 8 a. m. oficios Divinos, misa y adoración de la Santa Cruz.

A las 7 y media p. m. Sermón de la Soledad.

Sábado Santo.—A las 7 a. m. darán comienzo los Oficios Divinos.

Domingo de Resurrección.—A las 9 a. m. Misa solemne.

Todos los sermones estarán a cargo de la Comunidad de los Padres Paules.

El Párroco Rvdo. P. Celestino Rivero y Muñiz, invita a los feligreses y fieles en general a tan solemnes cultos.

SEMANA SANTA EN COLON

El Pbro. Padre Eduardo Puig, Cura Párroco de esta ciudad de Colón, invita por este medio a todos sus feligreses para que asistan a las grandes solemnidades de Semana Santa, que según costumbre habrán de celebrarse en esta Iglesia Parroquial.

Programa

Martes, día 3.—A las siete y media de la mañana, Bendición del nuevo cuadro imagen de Jesús Nazareno de Arroyo Arenas, obsequio de la familia del señor Oscar Rodríguez y Sra.

Acto seguido, Misa cantada.

Miércoles día 4.—Día de retiro espiritual para las Srtas. que pertenecen a la Asociación de Hijas de María y demás señoras y señoritas que quieran aprovecharse de estos actos.

Por la tarde a las cinco, Rosario y una plática.

Estos actos se efectuarán en la Capilla del Colegio Hispano-Americano.

Por la noche, en la Iglesia Parroquial, como en los días anteriores.

Jueves Santo.—Se distribuirá la Sagrada Comunión a las siete y media.

La Misa solemne se celebrará a las ocho y media y procesión al Monumento. Durante el día, las distintas Asociaciones harán sus visitas al Santísimo.

Por la noche, a las 7 1|2 rezo del Rosario y sermón por el Rdo. P. Avelino Marcos.

Viernes Santo.—A las ocho y media los Divinos Oficios; Adoración de la Santa Cruz y Misa de Presantificados.

A las tres de la tarde, Ejercicio del Vía Crucis y sermón por el Rdo. P. Avelino Marcos. Por la noche a las siete y media, rezo del Rosario y sermón sobre la Soledad de la Virgen, por el Pbr. Eduardo Puig.

Sábado de Gloria.—A las siete empezarán los divinos Oficios de este día. Bendición y Consagración de la Fuente bautismal.

Por la noche, Rosario.

ADORACION NOCTURNA DE MATANZAS

Vigilia Especial de Jueves Santo

Invitación.—El Consejo Directivo de esta Sección Adorado Nocturna, tiene el honor de invitar a las Asociaciones, Cofradías y Congregaciones de esta ciudad, a la Prensa, Autoridades y demás fieles, para asistir a la solemnísima Vigilia y demás cultos que tendrán efecto durante la tarde y noche del "Jueves Santo".

En espera de su asistencia quédanle agradecidos por el Consejo Directivo.

Director: **Pro. Dr. Jenaro Suárez.** Presidente: **Remigio Bernet**; Jefe de Turno: **Prudencio González.**

Orden de los Cultos

Día 5.—A las 4 p. m. se reunirán todos los socios de la Sección Adoradora Nocturna y demás Congregaciones que asistan y público en general, saliendo en solemne peregrinación para visitar los monumentos, desde la Santa Iglesia Catedral, hacia el Convento de los PP. Carmelitas, siguiendo desde éste hasta la Parroquia de Pueblo Nuevo continuando desde allí a la de Versalles, para más tarde retornar al punto de partida. A las 10 p. m. dará comienzo los preparativos para la Vigilia, con la Junta de Turno y a las 10 1|2: Salida y presentación de la Guardia de S. D. M. con las preces y cantos de ritual.

Día 6.—A las 5 de la madrugada, solemne Vía Crucis. A las 5 1|2: Retirada de la Guardia.

Nota.—La Iglesia permanecerá abierta durante toda la noche.

Otra.—Es obligatoria la asistencia a esta Vigilia de todos los socios activos y honorarios.

ARCHICOFRADIA DEL SANTISIMO EN LA CARIDAD

Días 2, 3 y 4, Lunes, Martes y Miércoles Santo.—A las 7 y 30 de la noche Rezo del Santo Rosario y el Solemne Ejercicio del Vía-Crucis.

Día 5, Jueves Santo.—A las 8 y 30 a. m. Misa Solemne con Sermón de Institución, a cargo del Presbítero Luis Sana Hortoneda, quedando Su Divina Majestad expuesta en el Monumento.

A las 4 p. m.—El Lavatorio con Sermón de Mandato, por el R. P. Larrea.

Las velas del Monumento podrán recogerse en el Almacén de la Archicofradía, previa la presentación del recibo del mes de marzo el Domingo de Resurrección, de 8 a 11 a. m.

Día 6, Viernes Santo.—A las 8 a. m.: Divinos Oficios.

A las 12 a. m.—Sermón de las Siete Palabras, por el Párroco de la Iglesia Reverendo Padre Eduardo Ferrer y Daniel.

A las 8 p. m.—Sermón de la Soledad, por el R. P. Larrea.

Día 7, Sábado de Gloria.—A las 8 a. m.: Los Oficios Santos del día.

Día 8, Domingo de Resurrección.—A las 8 y 45 a. m.: Exposición de Su Divina Majestad.

A las 9 a. m.—Misa Solemne de Ministros. El Sermón estará a cargo del Reverendo Padre Luis Sanz Hortoneda.

Terminada la Misa, se hará la Procesión por el interior del Templo y a su final el Ministro Oficiante dará a los asistentes la Bendición Solemne con el Santísimo Sacramento.

El reputado maestro Rafael Pastor dirigirá la Música y Coro en las Solemnidades mencionadas.

PARROQUIA DE MONSERRATE

Brillantemente se celebró también el último de los siete domingos a San José en la Iglesia de Monserrate.

A las 8 a. m. celebróse misa cantada en la que ofició el teniente Cura de dicho templo, Rvdo. P. Evelio Díaz, y a la terminación de la misa rezó el ejercicio del séptimo domingo y gozos del glorioso Patriarca.

El altar de San José lucía un artístico y bello adorno floral confeccionado por el sacristán del templo.

La orquesta y voces estuvo a cargo del maestro Jaime Ponsoda, organista del templo.

Felicitamos al Párroco Mons. Alberto Méndez y Núñez, por la solemnidad y brillantez con que terminaron los tradicionales cultos de los Siete Domingos a San José en el templo de Monserrate.

Lorenzo BLANCO

UNA "ESTACION" MAS QUE DEBE VISITARSE

Los señores Ana María González y Hermano, propietarios de la popular casa de cuadros y pinturas "EL ARTE", GALIANO 118, consecuentes siempre con su programa de divulgación artística, han dedicado uno de sus diecisiete salones a exposición sagrada, ofreciendo así una novedad interesante en estos transcendentales días de SEMANA SANTA.

En dicho salón se representa de manera muy artística LA CRUCIFIXION, iluminándola a intervalos una luz adecuada, que produce magnífico efecto.

Hay una serie de preciosos cuadros con todas las ESTACIONES de la PASION DE NUESTRO SEÑOR JESUCRISTO.

También muchos cuadros más sagrados, imágenes y cuanto pueda interesar a las personas piadosas.

Colegios y Asociaciones han sido especialmente invitados, y muchos han prometido visitar la Exposición Religiosa de "EL ARTE", Galiano 118.

Este homenaje respetuoso dedicado a la Religión ha merecido ya los más calurosos elogios de damas muy distinguidas de la sociedad habanera y también de las autoridades eclesiásticas.

No deje de visitar la Exposición Religiosa de *"EL ARTE"*

LA SALUD ES LA VIDA

En provecho de ella, exija V. siempre LAS LEGITIMAS

PASTILLAS VALDA

que no pueden venderse más que EN CAJAS CON EL NOMBRE VALDA EN LA TAPA.

Si le propusieren á V. OTRO REMEDIO MEJOR, OTRO REMEDIO TAN EFICAZ, OTRO REMEDIO MÁS BARATO

Esté V. persuadido que no le interesa NO HAY COSA QUE EQUIVALGA Á

LAS PASTILLAS VALDA

Pero sobre todo TENGA CUIDADO de emplear LAS LEGITIMAS que son sólo las que SE VENDEN EN CAJAS que llevan el nombre VALDA

HISTORIA DE LA ISLA DE CUBA

POR

D. PEDRO JOSE GUITERAS

SEGUNDA EDICION, CORREGIDA POR EL PROPIO AUTOR, CON UNA INTRODUCCION BIOBIBLIOGRAFICA DEL DOCTOR

FERNANDO ORTIZ

Esta nueva edición de la "Historia de la Isla de Cuba", que forma los tres primeros volúmenes de la COLECCION DE LIBROS CUBANOS, ha sido tomada de los originales manuscritos que el autor legó a la Biblioteca Nacional, en la imposibilidad de hacer él mismo una nueva edición. Es por tanto una obra casi totalmente nueva por las adiciones y reformas de que ha sido objeto.

Sabidas son las dotes de historiador, la minuciosidad con que cuida de los detalles, la imparcialidad de los juicios del autor y por ello huelga todo encomio de esta obra que no debe faltar en ningún hogar cubano.

Forman la obra tres tomos en octavo de unas 350 páginas cada uno. Impresa en papel antique.

Precio de los tres tomos a la rústica	$ 4.50
Los mismos, encuadernados en tela azul y planchas doradas	6.00
Encuadernados en piel valenciana, con planchas doradas	7.50

ULTIMAS NOVEDADES LITERARIAS

BOURGET (PAUL). NUESTROS ACTOS NOS SIGUEN. Novela. 1 tomo en octavo, a la rústica	$ 0.80
URABAYEN (FELIX). POR LOS SENDEROS DEL MUNDO CREYENTE. Ensayos. 1 tomo en octavo a la rústica	1.00
ARMANDY (ANDRE). LA ISLA DE CORAL. Novela. 1 tomo en octavo a la rústica	1.00
GOMEZ DE BAQUERO (ANDRENIO). PIRANDELLO Y COMPAÑIA. Novela. 1 tomo en octavo, a la rústica	1.00
GONZALEZ ANAYA (S.) NIDO DE CIGUEÑAS. Novela. 1 tomo en octavo, a la rústica	1.00
DARNELL ITURMENDI (SINESIO). EL ALFEREZ MEMBRILLETE. Novela. 1 tomo en octavo a la rústica	0.80
KYNE (PETER B.) UN CORAZON COMPRENSIVO. Novela de aventuras. 1 tomo en octavo encuadernado en tela	1.00
DAHL (ANDRES). SEÑORES...! QUE SE ACABA EL MUNDO! Novela. 1 tomo en octavo a la rústica	0.70
HARMENCT. CON TODA EL ALMA. Novela. 1 tomo en octavo a la rústica	0.40
LONDON (JACK). UN PERRO DE CIRCO. Novela de aventuras. 1 tomo en cuarto a la rústica	0.30
ZAMACOIS (EDUARDO). LAS RAICES. Novela. 1 tomo en octavo a la rústica	1.00
BUGALLAL (JOSE LUIS). EL COLOSO DE RANDE. Novela futbolística. 1 tomo en octavo a la rústica	1.00
SANSORES (ROSARIO). CANTABA EL MAR AZUL. Versos. 1 tomo en octavo a la rústica	1.00
TRUEBA (ANTONIO DE).—CUENTOS ILUSTRADOS. Cuentos jocosos. 2 series, 2 tomos en octavo, rústica. Cada uno	0.80
POCH NOGUER (JOSE.—? HABLO LA ESFINGE. Estudios metapsíquicos. 1 tomo en octavo a la rústica	0.60
GENEST (EMILIO). FIGURAS Y LEYENDAS MITOLOGICAS. Edición ilustrada. E tomo en 4o., encuadernado	1.00
DANE (CLEMENCIA). LA LEYENDA DE MAGDALA GREY. Novela. 1 tomo en 8o. a la rústica	0.90
ARMANDY (ANDRE). EL VALLE INHUMANO. Novela de aventuras. 1 tomo en 8o. a la rústica	1.00
BROUSSON (JUAN JACOBO). ANATOLE FRANCE EN LA ARGENTINA. 1 tomo en octavo a la rústica	1.00
GALSWORTHY (JOHN). EL MONO BLANCO. Novela de aventuras. 1 tomo en octavo encuadernado en tela	1.00
CRISTOBAL (JUAN). LA ZARZA EN LLAMAS. (Roman Rolland). 1 tomo en octavo a la rústica	1.00
JUARROS (DR. CESAR). EL MOMENTO DE LA MUERTE. Ensayos. 1 tomo en 8o. mayor a la rústica	1.20
NOVOA SANTOS (R.) EL INSTINTO DE LA MUERTE. Estudios. 1 tomo en octavo a la rústica	0.80
CHESTERTON (G. K.) EL REGRESO DE DON QUIJOTE. Novela. 1 tomo en octavo a la rústica	1.00
LAURENCENA (GILBERTO). ULISES. Novela argentina. 1 tomo en octavo a la rústica	1.00
BOURGET (EDUARDO). LA PRISIONERA. Novela. 1 tomo en octavo, a la rústica	1.00
INSUA (ALBERTO). HOMBRES Y MUJERES QUE SE AMAN. Novela. 1 tomo en octavo, a la rústica	1.00

LA MODERNA POESIA

Obispo 135. Apartado 605. Telfs. A-1171, 1172 y 1173. Habana

"CERVANTES"

Galiano 62. Apartado 1115 Teléfono A-4958. Habana.

A LOS niños les gusta Kolynos porque les deja una agradable sensación de frescura en la boca que dura mucho tiempo.

Kolynos desprende de la boca los restos de alimentos, disuelve la película y destruye los microbios dañinos. Ayuda en la prevención de la caries e infecciones de las encías. Limpia y purifica la boca. Un centímetro basta.

Proveedores de la Real Casa

CREMA DENTAL **KOLYNOS**

988

M.E.C.D. 2016

SERVICIO AEREO INTERNACIONAL

El aeroplano número 3,314 llegó ayer de Key West, trayendo la correspondencia pública que detallamos más abajo.

A UNA CONVENCION

Por la tarde salió dicho avión para Key West, llevando cinco pasajeros de ellos cuatro con destino a una convención de hoteleros que se efectuará en Miami, y en la cual están interesados.

Los mencionados pasajeros son William Danis, Naphian H. Sthriler, W. E. Todegham, Luis Coll Pardo, Víctor Dalling y Dick Chenar.

El aeroplano correo General New llegó ayer al Campamento de Columbia, procedente de Key West, a las 9.03 a. m., conduciendo 31 sacos de correspondencia, con un peso de 1,375 libras y un total de 82,500 cartas....

ARTICULOS DE PRIMERA — ESMERADO Y RAPIDO SERVICIO — PRECIO MODICO

JUEVES Y VIERNES SANTO

OFRECEMOS A NUESTROS CLIENTES EL MEJOR SURTIDO DE ARTICULOS PROPIOS PARA ESTOS DIAS

Pastelitos de Mariscos
Cocas de Sardinas
Empanaditas de Pargo y Camarones
Magdalenas de Calamares
Coquitas de Angulas

Voulevanes de Mariscos
Roscones de San José con Filetes de Cabrillas
Pasteles de Salmón, etc. etc.
Todo preparado especial y cuidadosamente para los días de Vigilia

UN AVISO POR NUESTRO TELEFONO, LE CONVENCERA DE QUE ESTA CASA CONTINUA SIENDO LA REINA DE LAS REPOSTERIAS

Gran Café y Restaurant "EUROPA"

DULCERIA, REPOSTERIA, HELADOS, REFRESCOS Y LUNCH

PI Y MARGALL NUM. 59, ESQUINA A AGUIAR. TELEFONO A-2434

HABANERAS

(Viene de la página 5)

LA PRIMERA BODA DE ABRIL

EN LA PARROQUIA DEL VEDADO

Esther F. Moris y Pedro Ríos.

Al declinar la tarde.

Una boda el domingo.

Solemne consagración ante el altar mayor de la Parroquia del Vedado de la unión de Esther Fernández Moris, y el señor Pedro Ríos y Ríos.

La novia, airosa, graciosísima, es hija del señor Ramiro Fernández Moris, secretario particular del Gobernador de la Provincia de la Habana.

A su vez el novio, alto empleado de la **Cuba Cane**, es un joven de relevantes méritos.

Ataviada con gusto exquisito llegó ante el ara la señorita Fernández Moris.

Precioso el traje.

Y el ramo lindísimo.

Un bouquet del jardín **El Fénix** que respondía a un modelo de última novedad.

El señor Antonio Ruiz, nuestro querido Gobernador Provincial, fué el padrino de la boda.

Y la madrina, la señora madre de la desposada, Georgina del Valle de Fernández Moris.

Testigos.

Por la gentil Esther.

El comandante Alberto Barreras, Vicepresidente del Senado, el Presidente del Consejo Provincial, señor Manuel Vega, el señor Manuel Fernández Supervielle y el distinguido doctor, y amigo muy estimado del cronista, Alfredo de Sena, Registrador de la Propiedad de Marianao.

El doctor José A. Palma, Magistrdao del Supremo, firmó el pliego matrimonial como testigo del novio con Mr. P. G. Bishop, Vicepresidente de la **Cuba Cane**, y los señores Aggustín Ríos y Calixto García Vélez.

Esther y Pedro, por cuya felicidad hago votos fervientes, han ido a pasar los primeros días de su luna de miel en la playa de Miami.

Salieron el mismo domingo.

Por la noche.

TEMPORADISTAS

De vuelta.

Con dirección a Cienfuegos.

Tras corta distancia en esta capital salió en días pasados la señora Caridad Blanco, distinguida esposa del doctor Luis Gómez, médico de Cartagena.

Había venido con objeto de someterse a la consulta del notable especialista doctor Barillas.

La acompañó su hija Aida.

Tan encantadora.

Continúa en la página NUEVE

LA CASA GRANDE

GALIANO Y SAN RAFAEL. FUNDADA EN 1887
TELF. CENTRAL PRIVADA: (LLAME AL M.7934

LA SEMANA

ES LA PRIMERA VENTA EXTRAORDINARIA DE ESTE VERANO

ARTICULOS PARA CABALLEROS, ENCAJES Y MANTELERIA POR LA MITAD DE SU VALOR REAL

Artículos que ponemos a la venta HOY

Aproveche usted los pocos días de la semana, tenga en cuenta que el Jueves cerramos al medio día y el Viernes todo el día

ABRIL — LUNES

ARTICULOS PARA CABALLEROS

Yugos plateados, dorados, esmaltados en infinidad de bonitos estilos, desde

$0.25 a $1.00

ABRIL 3 MARTES

PARA CABALLEROS

Camisas de buena calidad, con cuello o sin cuello, en todas las tallas, a

$1.00

ENCAJES

Una gran cantidad de magníficos encajes de distintas calidades y anchos a

5 CENTAVOS

5 varas por 20 Cts.

Encajes finos de 12 y 15 centavos vara, a

8 CENTAVOS

5 varas por 35 cts.

Encajes muy buenos para ropa interior, de ondas y picos, para incrustar, de 20 y 25 cts. rebajados a

$0.12 y $0.17

ABRIL 4 MIERCOLES

Calcetines. Muy finos, de fantasía, en hilo y en seda, rebajados a

$0.80 par

ABRIL 5 JUEVES

MANTELERIA

Magníficos juegos de mantel, jaspeados, en fondo de color, con seis servilletas, rebajados a

$5.00

ABRIL 6 VIERNES

Manteles de buena calidad, blancos de 58 x 58 pulgadas, rebajados a

$0.90

ABRIL 7 SABADO

Por el mismo artículo La Casa Grande le cobra menos.

EL EMBAJADOR DE CUBA EN MADRID INFORMA A ESTADO DE LA REAL ORDEN SOBRE DEVOLUCION DE DERECHOS PAGADOS POR EL AZUCAR DEDICADO A LA INDUSTRIA

LOS INDUSTRIALES QUE IMPORTEN EN ESPAÑA AZUCAR DE CUBA Y LO DEDIQUEN A PREPARAR PRODUCTOS INDUSTRIALES QUE HAN DE SER LUEGO EXPORTADOS TIENEN DERECHO AL REINTEGRO DE UNA PARTE DE LO PAGADO

La Real Orden dice textualmente:

"No. 120.—Ilmo. Sr.:—El Convenio de Comercio con Cuba, firmado en esta Corte el día 15 de Julio de 1927, puesto en vigor el 5 de Noviembre siguiente, establece que el Gobierno de S. M. se compromete a devolver a los azúcares de caña o centrífugas cubanos importados en España cuando se reexporten convertidos en productos industrales la diferencia entre el montante del impuesto nacional de fabricación y la suma total que hubiesen satisfecho por adeudos de aduana, a su entrada en territorio español, más la parte proporcional que corresponda como reducción el mencionado impuesto de fabricación, según lo dispuesto en la Ley de 30 de Julio de 1918; así como que el Gobierno de S. M. dictará las disposiciones pertinentes para asegurar el régimen de devolución al industrial español exportador de productos derivados de dicho azúcar cubano, al momento de realizar dicha exportación. Y con el fin de que el mencionado precepto contractual, tenga la debida eficacia en su aplicación, S. M. el Rey, conformándose con lo propuesto por esa Dirección General, se ha servido disponer se observen las reglas siguientes:

1ª—Los industriales que se dediquen a la fabricación de productos azucarados y los destinen en total o en parte a la exportación, serán los únicos que tendrán derecho a disfrutar de los beneficios que concede el apartado E) del artículo tercero del Convenio con Cuba en cuanto al azúcar de caña o centrífuga que importen a su propio nombre desde dicha nación, manifestando previamente a la Dirección General de Aduanas que se acogen a dichos beneficios. Los que reciban azúcares centrífugos y deseen refinarlos, podrán enviarlos a fábricas de refinación con guía que expedirá la Aduana dando aviso al Interventor de la misma para que intervenga la operación que habrá de hacerse con separación de los demás azúcares. El resultado de la refinación se desenvolverá al industrial con nueva guía de circulación.

2ª—Los industriales referidos llevarán cuenta de Cargo y Data de las cantidades de azúcar cubano que reciban y de la que empleen en la fabricación, en forma análoga, a la que lleven del azúcar nacional; y asimismo con separación, cuentas de los productos que elaboren y salgan de las fábricas elaborados con azúcar cubano o nacional, no pudiendo emplear uno y otro en una misma elaboración. Estas cuentas serán examinadas y comprobadas con las existencias, con la frecuencia posible, por los Interventores de las fábricas. Cuando se trate del azúcar centrífuga cubanos que se haya refinado en España, la cantidad a sentar en el cargo de la Cuenta corriente será la que entre en la fábrica como resultado de la refinación.

3ª—Las Aduanas por donde se realicen las importaciones abrirán una cuenta corriente a cada industrial importador y serán las encargadas de la tramitación y resolución de los expedientes de devolución y constando en éstos que el fabricante tiene existencia, y haciendo inmediata baja de la que corresponda a cada expediente. En el caso de que se trate de azúcar que se haya refinado en España, el cargo en la cuenta corriente se hará por la cantidad que resulte de la refinación según las guías de referencia.

4ª—Al requisar las muestras de productos que hayan de someterse al análisis, se hará constar en las etiquetas y en los oficios de remisión si aquellos se han elaborado con azúcar cubano o nacional, y esto se hará constar también en las facturas de exportación.

5ª—La tramitación de los expedientes de devolución se ajustará en cuanto no se oponga a estas reglas a lo que el Reglamento y disposiciones vigentes establecen para los que se refieren al azúcar de producción nacional; y la cantidad a devolver se determinará con sujeción a los tipos fijados por la ley de 27 de Junio de 1922, a cuyo importe se sumará la diferencia entre las 45 pesetas por cada 100 kilógramos que satisface el azúcar nacional y las que haya satisfecho por derechos de arancel por igual unidad el azúcar empleado en los productos exportados.

Determinada en esta forma la cantidad a devolver y aprobada por la Dirección General de Aduanas al revisar el expediente, el pago se realizará por las Tesorerías de Hacienda como minoración de ingresos de la Renta de Aduanas.

6ª—Si caducara el Convenio con Cuba sin ser sustituído por otro en que se estipularan análogas concesiones al azúcar de dicho país, las cuentas corrientes de que tratan las Reglas segunda y tercera de esta Real Orden se declararán fenecidas al transcurrir un año de la cesación de dicho Convenio y por tanto sin derecho a devolución las exportaciones que con referencia a ellas hicieran en lo sucesivo los industriales. De Real Orden lo digo a V. I. para su conocimiento y afectos correspondientes. Dios guarde a V. I. muchos años. Madrid 29 de Febrero de 1928. **Calvo Sotelo**, Señor Director General de Aduanas".

CRUCES

En nuestro Departamento de Joyería exhibimos una suntuosa colección de cruces. De oro y platino, y todo de platino, con brillantes, zafiros, diamantes, perlas, amatistas, ónix y esmalte, tenemos divinidades. En la mayor variedad de estilos y tamaños.

La Casa Quintana
CASA DE LOS REGALOS

EN LOS ACUEDUCTOS DE CAMAGÜEY Y SANTIAGO DE CUBA SE IMPLANTARA UN SISTEMA DE CLORONIZACION

Durante la pasada semana se recogieron en la capital por los empleados del servicio de limpieza de calles cuatro mil toneladas de basura y se baldearon 9.251 cuadras

En la pasada semana se recogieron 4.900 toneladas de basura y se baldearon 9.251 cuadras.— El Negociado de Limpieza de Calles de la Jefatura de la Ciudad ha rendido informe al Secretario de Obras Públicas, en el que consigna los trabajos realizados por dicho Negociado en la semana comprendida entre el 25 y 31 del pasado mes de Marzo, en relación con el baldeo y limpieza de la Capital, y del cual tomamos los siguientes datos:

En la referida semana se realizaron 602 viajes de camiones de basura; 325 de camiones de barrido. 14 de camiones sanitarios; 69 en parque y paseos y 852 en distintos servicios, lo que hace un total de 1.862 camiones descargados, conteniendo 4.900 toneladas de basura, que fueron arrojadas al mar, en 16 viajes de chalanas.

También se expresa que en este período de tiempo se baldearon 9,251 cuadras, empleándose al efecto 1,026 tanques con un contenido de 1,846,800 galones de agua, habiéndose invertido n los distintos parques y paseos 351 tanques, con un contenido de 631.800 galones de agua.

La reconstrucción y construcción de calles y aceras.— El Negociado de Calles y Parques de la Jefatura de la Ciudad, ha puesto en conocimiento del Secretario de Obras Públicas, los numerosos trabajos realizados en la pasada semana por dicho Negociado, entre los que podemos anotar los siguientes: :construcción y bacheo de pavimentos de diversas clases: 2 600 metros cuadrados; reparación y reconstrucción de aceras: 1.050 metros cuadrados; construcción de contenes: 130 metros lineales.

También se informa que en la referida semana se llevaron a cabo por dicho Negociado, trabajos de jardinería, ornamentación y parterres en distintos parques y paseos de la Capital.

Terminada la construcción de un ramal de cloacas en el Reparto Batista.— La División de Alcantarillado de la Jefatura de la Ciudad, ha puesto en conocimiento del Secretario de Obras Públicas, que por el personal de la misma han sido terminadas las obras de construcción de un ramal de alcantarillado de 67.000 metros de largo, en la calle C. entre 11 y 12, en el Reparto "Batista".

Se implantará un sistema de cloronización en los acueductos de Camagüey y Santiago de Cuba.— El Dr. Carlos Miguel de Céspedes, ha dado instrucciones al Químico Basteriólogo del Acueducto de la Habana, para que se traslade cuanto antes a las ciudades de Camagüey y Santiago de Cuba al objeto de dejar terminada la implantación en los Acueductos de las mismas del sistema de cloronización de agua recomendado por el mencionado Técnico y aprobado por el Dr. Céspedes, procediendo al propio tiempo a instalar los aparatos de cloro que son necesarios, de manera que este servicio pueda llevarse a cabo con la mayor eficiencia.

SON MUY IMPORTANTES LOS TRABAJOS QUE SE REALIZAN PARA MEJORAR EL ALCANTARILLADO DE ESTA CAPITAL

Relación de las obras que se efectúan a este fin en los repartos "Ensanche del Vedado", "Asunción", Arroyo Pastrana, Cerro, Plaza de la Fraternidad y en el Vedado y Malecón

La División de Alcantarillado de la Jefatura de la Ciudad, ha informado al Secretario del Ramo, que en la pasada semana, además de las muchas obras que se vienen llevando a cabo por la referida División, se realizaron los siguientes trabajos: reparación de tragantes, 23; reparaciones de cloacas y registros, 17; limpieza de drenes grandes, 37; limpieza de drenes chicos, 43; limpieza de tragantes, 1745; desobstrucción de cloacas, 31; desobstrucción de conexiones a cloacas, 14; desobstrucción de tragantes, 7; limpieza de cámaras en el Muelle de Caballería, 14; limpieza de rejas y coladores, 14; limpieza de registros, 387; conexiones de cloacas y drenes, 5; prolongaciones a cloacas, 2; pluviales a la calle 1.

OTROS DETALLES.

Ensanche del Vedado.— Se vienen llevando a cabo con toda rapidez las obras de alcantarillado de este Reparto, consistentes en la construcción de varios drenes de distintos diámetros y una sección de 9' x 7', de hormigón armado, con una invertida de ladrillos de granito y de una longitud de 223.00 metros, así como una colectora de 7 metros de profundidad, con una tubería de 24 pulgadas de diámetro. En este Reparto han sido construídos ya más de 3.500 metros de tubería de barro de 8 pulgadas por 10 pulgadas para el servicio de cloacas, y más de 1.000 conexiones a las casas.

Reparto la Asunción.— En este Reparto continúa su curso la construcción del alcantarillado, habiéndose construído hasta la fecha más de mil 200 metros de cloaca de 8 pulgadas, y 500 conexiones a las casas.

Arroyo Pastrana.— Se está llevando a cabo actualmente el estudio completo para el entubamiento del Arroyo Pastrana, que atraviesa los Repartos Lawton, Luyanó y Asunción.

Cuatro turbinas.— Por los Ingenieros de la División de Alcantarillado se continúa activamente la instalación de cuatro turbinas con sus correspondientes motores, en las Sub-Estaciones de Alcantarillado del Vedado, situadas en las calles K y 9 y Paseo y Quinta, para bombear las aguas albañales de aquella parte del Vedado que por su situación topográfica no pueden descargar al Sistema por gravedad.

Calzada del Cerro.— Se ha terminado con la reparación y limpieza de la cloaca antigua utilizada como dren en la Calzada del Cerro, entre Arzobispo y Santo Tomás, que por desprendimiento de una parte de la corona, se encontraba obstruída.

Plaza de la Fraternidad.— Se ha comenzado la construcción de los drenes y tragantes en este lugar, bajo la inspección de la División de Alcantarillado.

Malecón de O a G.— Continúa su curso la construcción de drenes y tragantes para recoger las aguas pluviales en las prolongaciones de todas las calles del Vedado al Malecón.

Ramal de cloaca.— Se ha terminado la construcción de un ramal de cloaca de 8 pulgadas, en la calle O' Farrill, de J. A. Saco a Luz Caballero, con una longitud de 40 metros, que descargará al sistema.

Limpieza de drenes.— Se ha comenzado la limpieza de drenes de las calles A y 13 y B y 15, en el Vedado, que por su poca pendiente se obstruyen con frecuencia debido a la arena y piedra que es arrastrada por las lluvias en las calles no pavimentadas.

Desde Calzada a Malecón.— Se ha dado comienzo por el sistema de administración, a la construcción de un ramal de cloaca de 8 pulgadas y de 180 metros de longitud, en este lugar, que descargará al Sistema, para que los vecinos de la mencionada cuadra puedan conectar sus servicios a la cloaca.

VIBOREÑAS

UNA TREGUA

No habrá fiestas durante la presente semana en la "Ciudad Nueva", porque nuestras familias observarán el más riguroso recogimiento, pues son devotas y piadosas.

Solamente asistirán a los solemnes cultos de la Santa Semana, con la devoción que siempre han demostrado, siendo como son eminentemente católicas.

Nuestra nueva capillita, la de la Virgen Milagrosa, levantada, puedo decirlo así, con verdadero heroísmo por los RR. PP. Paules, a cuya comunidad pertenecen mis bondadosos amigos los PP. Ayerra, Martínez y Rodríguez, el jueves santo celebrarán una misa a las ocho y treinta y la procesión al Monumento y por la noche, a las siete y treinta, Sermón de la Institución.

La capillita de la Milagrosa ha de verse muy visitada una vez más por nuestras familias ese día hasta el domingo, cuyos cultos les daré a conocer diariamente.

A todos recuerdo que la función a su beneficio será el día 10 en el Teatro Tosca, y todos estamos en el deber de asistir, aportando nuestro óbolo, para que los Padres Paúles terminen algunas obras que aun faltan y salden todas las cuentas de las obras construídas, casi sin dinero, y llevadas a feliz éxito por la piedad de nuestras familias.

PRO SANTA MARTA Y MATERNIDAD

Las altruistas damas protectoras del asilo de ancianas Santa Marta y las de la Maternidad de la Casa de Beneficencia, han fijado ya para el día 21 la fiesta a su beneficio en el Teatro Nacional, representándose, como dije oportunamente, "Mademoiselle Nitouche" por las distinguidas y bellísimas señoritas y apreciables jóvenes que recientemente triunfaron en esa obra.

Los precios de las localidades son: Grillé: 30 pesos; palcos: 20 pesos; lunetas: 2 pesos 50 centavos; butacas: un peso 50 centavos; entrada general: peso; delanteros de tertulia: ochenta centavos; tertulia: sesenta centavos.

La cazuela será gratis para las escuelas y asilos.

La Secretaria de las Damas de Santa Marta, mi admirada amiga Esperanza Bernal de Zubizarreta, atenderá todos los pedidos de localidades, en su residencia, Delicias y San Francisco, teléfono 1-1758.

Nuestro asilo Santa Marta ha de obtener una buena recaudación que dedicará al mobiliario de sus pabellones.

DISTINGUIDAS TEMPORADISTAS

Se encuentran entre nosotros procedentes de Villa Clara, a cuya más selecta sociedad pertenecen, las distinguidas señoritas Anita y Juanita Pascual, no habiendo podido hacerlo su bella hermana mi predilecta amiga María Luisa, que mucho voy a extrañar.

Con mi saludo, la más agradable temporada les deseo.

ARNALDO ENRIQUE APONTE

Tan querido amiguito, hijo de mis buenos amigos Nena Frau y Arnaldo Aponte, Vicepresidente del Club San Carlos, muy pronto estará completamente restablecido de la dolencia que padece.

Así deseo consignarlo cuanto antes.

A UNA VIBOREÑA

Ni Pedrito Fernández ni yo pertenecemos a ese Comité; es decir, "La Prensa" y el DIARIO.

Vea la edición de "El Mundo" del día 28 de Mayo y se convencerá. Diríjase a la señora Sáenz de Lara.

SAN MIGUEL DE LOS BAÑOS

El ingeniero Rodolfo Martínez muy pronto terminará las obras de embellecimiento de nuestro Vichy Cubano, que lo convertirá en uno de los lugares más confortables en la próxima temporada, en el que nuestras familias no echarán de menos las comodidades de sus hogares.

La "Palomita Mensajera" me ha prometido muy interesantes noticias, que me complaceré en dar a conocer.

UN TRASLADO

El apreciable doctor José Arturo Figueras ha trasladado su residencia y gabinete de consultas a Correa y Serrano, donde se ofrece a sus amistades y clientes.

Muchas prosperidades le deseo.

EXCURSION A HERSHEY

Gran entusiasmo existe para la del domingo día 8, fecha en la que numerosas familias se trasladarán al gran Central.

La distinguida dama Eduvigis V. de Torres, cita a las que con ella irán, a su morada, Avenida Concepción número 3, para ocupar un carro exclusivo.

El billete de ida y vuelta, almuerzo y baile, se ha fijado en dos pesos 50 centavos; pero han de adquirirse antes del día 6.

MENDOZA TENNIS CLUB

La Directiva ha hecho una convocatoria entre los socios que deseen tomar parte en el Campeonato Intercolegial en opción d la Copa Saladrigas admitiéndose las inscripciones hasta el día 30.

Será referee oficial el señor José A. Herrero.

De este interesante Campeonato me ocuparé detenidamente.

SEÑORITA GUILLERMINA FOYO

Tan inteligente como gentil y bella, recientemente se ha graduado de Taquigrafa con nota de Sobresaliente, en el Colegio Cubano-Americano que en Avenida de Concepción número 6 dirige el profesor señor J. M. Ponce de León.

Mi enhorabuena muy expresiva le dedico.

LUYANO UNION CLUB

El próspero Luyanó Unión Club anuncia su fiesta mensual de socios para la noche del sábado 14 de abril a las nueve p. m.

Este baile estará amenizado por una música selecta.

La entusiasta Sección de Sport continúa laborando para el mejor éxito de una gran fiesta teatral que celebrará en el Teatro Norma el día 4 de Mayo.

Urbano del CASTILLO.

Mordeduras de perro

Eduardo Albo Pozo, vecino de Esperanza 11, fué asistido en el Centro de Socorros de escoriación epidérmica en la rodilla derecha la que sufrió cuando transitando por el reparto Palatino, al ser mordido por un perro callejero.

NOTAS DE POLICIA

Reyerta.—En Lagunas y Gervasio riñeron Miguel Martínez, Fernández, vecino de Lagunas 82 y Roberto Herrera Martínez, de Lagunas 19 produciéndose mutuas lesiones de las que tuvieron que ser asistidos en el Centro de Socorros.

Maltrato de obras.—En el Centro de Socorros fué asistido de varias lesiones leves, Ramón Escobar vecino de Carrillo 45, las que le produjo al maltratarle de obra Isaac Stéfano vecino de la misma casa por unas palabras que tuvieron.

Juego de siló.—El vigilante número 1067, detuvo a Eugenio Echevarría vecino de Aguilera 49 y a Jesús Camejo Corrales vecino de Aguilera 53 a los que sorprendió jugando al siló en Aguilera y Rayo en unión de varios individuos más que se dieron a la fuga.

Un choque.—El auto número 39302 que manejaba Fernando Palacios Bernas vecino de Barnet 115 chocó en Barnet y Angeles con el auto 33511 que se dió a la fuga causándole averías que aprecia en $5.

Faltas a la Policía.—El vigilante numero 1867 detuvo a René Valdés González vecino de Antón Recio número 52 y a su hermano Luos de los mismos apellidos por haberle faltado al respeto en Esperanza y Figuras.

Maltrato de obras.—Crescencia Valdés, vecina de Línea entre Moreno y Chaple, fué asistida en el Centro de Socorros de una contusión en la región labial inferior la que le produjo al maltratarla de obras en San Salvador y San Antonio, su legítimo esposo Vicente Fernández, del que se halla separada.

Riña y escándalo.—El vigilante número 1055 detuvo a Rolando Rigalés Tobanels, vecino de San Quintín y Magnolia y a Angel Alfaro González de San Quintín número 57 a los que sorprendió riñendo en la puerta del domicilio del primero formando el consiguiente escándalo.

Una caída.—Al caerse al pavimento casualmnete en su domicilio Rodolfo Valdés Pérez, vecino de M. Gómez 580 se causó una herida contusa en la región nasal de la que tuvo que ser asistido en el Centro de Socorros.

Con los fragmentos de un auto.—En el centro de socorros fué asistida Bernardina Rodríguez Valenzuela, vecina de eyes 67 de heridas incisas en ambas manos las que sufrió casualmente en su domicilio al romperse un plato que fregaba.

ESCANDALO

El vigilante 1699, detuvo a Alberto Mantilla, vecino de Santa Irene 31 al que sorprendió en San José y Remedios formando un fuerte escandalo; hallándose en estado de embriaguez alcóholica.

DETENCION DE UN RECLAMADO

El vigilante 1695 detuvo a José Vence y Silva vecino de Diez de Octubre 29 por encontrarse reclamado por el Juez correccional de la cuarta sección en juicio que se le sigue por infracción municipal.

OCUPACION DE UN BANCO DE RIFAS.

Los vigilantes 698, 1900 y 255, previo mandamiento judicial efectuaron un registro en la casa Quiroga 14 domicilio de Antonio Vidal García ocupando dos listas con apuntaciones para la "bola" y "charada".

SUCESOS VARIOS

Una caída.—Al caerse al pavimento casualmente en su domicilio Nirda Formosa Falcón vecina de Gervasio número 9, se produjo una herida contusa en la región occípito frontal.

Mordeduras de perro.—En el Centro de Socorros fué asistido de desgarraduras de la piel diseminadas por el cuerpo Enrique Moliner vecino de República número 233 las que le produjo al morderle un perro callejero en ocasión de encontrarse frente a su domicilio.

Insultos.—Mercedes Franchari Zenea vecina de San Nicolás 145 denunció que contantemente es insultada por Josefina Solano Llerandi encargada de la misma, sin causa alguna.

ANUNCIESE EN EL "DIARIO DE LA MARINA"

La Maternidad

es el sueño dorado de toda mujer. ¿Qué felicidad puede haber para quien no tenga un hogar feliz alegrado por las travesuras de los niños?

Toda niña debe preparar su futura felicidad tomando Nueva Salud de Reno. Suprime los desarreglos de los órganos genitales; alivia los dolores de la menstruación; fortalece y estimula la acción normal de los órganos. La Nueva Salud de Reno es garantía de su futura maternidad.

La Nueva Salud de Reno es un don del cielo para las mujeres embarazadas. Las mantiene sanas y fuertes durante la preñez. Fortalece, reconstituye y entona los órganos. Facilita el parto. Toda mujer debe tomar

NUEVA SALUD DE RENO
EL TONICO DE LA MUJER

Retenga SU SALUD
Evite CONSTIPACION
TOME AGUA PLUTO
EL PURGANTE DE LAS AMERICAS
Sanitariamente embotellado por
FRENCH LICK SPRINGS HOTEL CO.
FRENCH LICK, INDIANA, U. S. A.

Agua de Colonia :: del Dr. JOHNSON ::
PREPARADA con las ESENCIAS más finas
EXQUISITA PARA EL BAÑO Y EL PAÑUELO
De venta: DROGUERIA JOHNSON, PI MARGALL, Obispo 36, esquina a Aguiar

S. Rafael y Galiano — La Moda — A 6240 — HABANA

$12.00

PARA SEÑORITAS. Con tacón mediano, tenemos variedad de lindos estilos. Uno de ellos es el que ilustramos, en un nuevo tono Beige, combinado con Serpiente también Beige.
DE AJUSTE PERFECTO

M.E.C.D. 2016

CAMPOAMOR

JUEVES 5 • ESTRENO EN CUBA • JUEVES 5

Edelberto de CARRERA presenta a

Maria CORDA

en la chispeante producción

LA SEÑORA NO QUIERE HIJOS

Sensacional joya cinematográfica que desarrolla un tema escabroso de la vida íntima del hogar.

Repertorio EDELBERTO DE CARERA - E. Palma 73

TEATROS Y ARTISTAS

JUEVES Y VIERNES SANTOS

Cuadro segundo de la "Pasión y Muerte" que reproduce la entrada de Jesús en Jerusalén.

Muchas adaptaciones escénicas se han hecho de la Pasión y Muerte de Nuestro Señor Jesucristo; pero hay que convenir que ninguna encierra las bellezas que la refundición del bellísimo poema de Zumel, "Cristo" se ha hecho dividiendo ese drama en ocho actos y quince cuadros cuyos títulos son:

1—Venite Ad Me. Arrepentimiento de María Magdalena. 2.—Jesús entra en Jerusalén. Palmas y Olivas. Acto II.—Cuadro 3. Caifás. La Conjura de los Sacerdotes.—Cuadro 4. La última cena. Institución de la Sagrada Eucaristía. Cuadro 5. La oración en el huerto de Getsemaní. El Beso de Judas. Cuadro 6. Jesús ante Caifás. Cuadro 7. Pedro niega a Jesús. Cuadro 8. Suicidio de Judas. Cuadro 9. Jesús ante el Pretor Poncio Pilatos. Ecce Homo. Cuadro 10. En la vía de la Amargura. Cuadro 11. El Gólgota. Crucificación. Cuadro 12. El descendimiento de la Cruz. Cuadro 13 La Soledad. Cuadro 14. El santo sepulcro. Cuadro 15. Rexurrexit.

"Cristo" se interpretará el jueves y viernes santos, con presentación magnífica y adecuada ya que, para ello, la empresa ha tenido especial cuidado.

Esas representaciones de "Cristo", en Payret, revestirán todo el prestigio y severidad que requiere la materialización de la divina figura del Redentor y al efecto, la empresa se ha cuidado también en la selección del personal artístico que figurará en el reparto.

LA TEMPORADA DE MANUEL NORIEGA

El público está convencido de que Manolo Noriega cumple su promesa presentando novedades constantemente.

En Martí se prepara un estreno para el próximo sábado el de "Las Aviadoras", humorada cómico-lírica en dos actos divididos en siete cuadros, de José de Lucio y Manuel Serrano, y de los maestros Alonso y Belda.

Cuando en Madrid se estrenó Las Aviadoras la crítica se deshizo en elogios y el público la aplaudió delirantemente permaneciendo en el cartel muchas noches consecutivas.

Una gran dificultad ofrece "Las Aviadoras": el decorado. Obra de espectáculo, requiere elementos que no son todas las empresas las que los poseen. Pero en esta ocasión, la obra de Lucio y Serrano será presentada con decoraciones de Gomís, el talentoso pintor y escenógrafo.

El estreno de "Las Aviadoras" en Martí, constituirá seguramente un éxito grandioso.

Esta noche vuelve al cartel, reclamada por el público, "Los sobrinos del capitán Grant", y mañana la reposición de "El Terrible Pérez".

Siguiendo la tradición, el jueves y viernes santos, se representará en Martí la Pasión y Muerte de Nuestro Señor Jesucristo.

EN EL PRINCIPAL DE LA COMEDIA

Para la función de esta noche los programas del teatro Principal de la Comedia, anuncian la graciosísima obra en tres actos "La Familia es un estorbo".

Se trata de una adaptación del alemán, hecha con verdadera maestría

Los encantos del hogar han dado pie a muchas comedias sentimentales y a muchos desahogos líricos. ¿Por qué no han de dar también motivo a un ex-abrupto cómico?, como es, sin duda, "La familia es un estorbo".

Mañana, "Bartolo tiene una flauta".

El Sábado de Gloria, estreno de "El Raid Madrid-Alcalá" o "Un Viaje en Globo".

Continúa en la página NUEVE

Venta Post-Balance

Grandiosa Venta-Grandes Rebajas

Cientos de artículos entranen esta Gran VENTA POST BALANCE, los cuales han sido rebajados a menos del costo. Aproveche esta oportunidad y ahorrará dinero.

GANGAS!! MUCHAS GANGAS!!

VEA ALGUNOS PRECIOS:

Tazas y platos porcelana, café solo, borde azul, tamaño grande . $0.15
Taza y plato, café solo, decorada. 0.05
Platos grandes, semiporcelana, hondos y llanos. 0.05
Platos semi-porcelana, con borde dorado. . 0 10
Vasos de agua, 9 onzas, 3 por. 0.10
Floreros de pared, decorado, de 55 c. a. . . . 0.29
Jarrones japoneses, de 75 c. a. 0.39
Jarrones de cristal 12" de $3.00 a. 1.89
Jarras de gua con dibujos. 0.79
Juegos de café, 15 piezas de $2.25 a. 1.68
Alfombras 27 x 54". . . 0.49
Alfombras dobles, preciosos diseños, 36 x 72". 0.99
Alfombras decoradas, 6 por 9 pies. 2.39
Mesas japonesas para te de $7.25 a. 3.54
Mesas de Bambú. 2. 94
200 pantallas de seda con un 40 por 100 de descuento.
Espejos para baño, con marco esmaltado, 14 por 22". 1.98
Gran surtido de cestos japoneses para flores, con un 30 por 100 de rebaja. . . . . .
Lámparas de pie con 3 luces, de $19.25 a. . 12.98
Cajas sobres y papel fino, de $1.00 rebajado a. 0.68
Carteras de vendedores y viajantes, de $4.50 a. 2.98
Cajas de acero para documentos, de $1.10 a. 0.79
Archivos cartas "Favorite" 0.48
Diarios grandes, de $2.40 a 1.48
Tinta negra, pomo. . . . 0.19
Tinta plumas fuente "Carter: : 4 onzas. . 0.14
Lápices copiar 3 por. . . . 0.05
Cestos de Bambú para papeles de 75 cts. a. . 0.59
Pantuflas con suela de goma, bien acabadas de 75 cts a. 0.37
Plumas fuente DIAMOND, de $2.75 a. . 1.85
Cuchillas para Boy Scouts a. 0.59
Tijeras plegables Solingen. 0.20
Brochas de afeitar de primera. 0.29
Mesas de Bridge, muy fuertes, valen $10.50 y hoy a. 6.49
Collares y bozales de perro con un 30 por 100 de rebaja. . . . .
Trajes de baño Spalding y Jantzen, tamaños suelto, rebajados a. . . 6.13
Juegos de 6 palos de Golf Kro-Flite. Precio en Estados Unidos, $65.00, rebajados a. . 40.00
Juegos de 8 palos de Golf a. 45.00
Cámaras Kodak de 18 pesos rebajadas a. . . . 8.00

MUCHOS ARTICULOS! MUCHAS GANGAS!
Haga valer su dinero el doble
Venga sin vacilación a nuestra casa
Aproveche la ocasión. Le convendrá

TELEFONO A-7265 **Casa Harris** O' REILLY 106

2714 1d-3

Principal de la Comedia

LA FAMILIA ES UN ESTORBO, POR RAFAEL LOPEZ SOMOZA

Los alemanes, que no obstante su decantada seriedad, saben ver como nadie, el aspecto burlesco, guasón, de la existencia, tienen aciertos en el teatro cómico verdaderamente admirables.

Alemana es la obra que se anuncia para la función de esta noche en el Teatro Principal de la Comedia y se titula LA FAMILIA ES UN ESTORBO, lo cual demuestra ya que se trata de una obra de superior calidad.

En torno a las deliciosas delicias del hogar, que han dado lugar a tantos cuentos y novelas de admirado sentimentalismo, LA FAMILIA ES UN ESTORBO nos pinta el lado prosaico de la existencia hogareña con matices de una comicidad subidísima.

Vale la pena ver esta obra por su interés satírico y por la gracia derrochada en sus personas, en sus escenas, en todas sus situaciones.

Además vale la pena verla porque la Compañía del Principal le da una interpretación digna de los mayores elogios.

No falta en ella la participación siempre deseada y agradecida de Rafael Lóópez Somoza, que con solo su presencia coniverte en cómica cualquier situación...

Alicente poderosísimo es la reprise de LA FAMILIA ES UN ESTORBO. Y si a ella se añade que la función de esta noche es de moda, miel sobre hojuelas.

Mañana miércoles vuelve a ponerse en escena la graciosísima obra de Pedro Mpñoz Seca y Pedro Pérez Fernández, titulana BARTOLO TIENE UNA FLAUTA, en la que la actuación ne Rafael López Somoza es algo insuperable.

Para el sábado se anuniia un estreno de primer orden: el de una de las obras que más ha aplaudido el público madrileño últimamente. Nos referimos a EL RAID MADRID-ALCALA, o UN VIAJE EN GLOBO, ocurrencia cómica escrita con una gracia loca por Antonio Fernández Lepina.

EL RAID MADRID-ALCALA es una sátira ingeniosísima contra el delirio aviatoria de los tiempos que corremos. La prensa española la ha reputado como una de las obras más cómicas que ha conocido Madrid en los últimos años.

Además el sábado habrá como de costumbre, tanda elegante.

Como se ve, el Principal se mantiene en su propósito de hacer reir al público a todo trance y por las vías más eficaces y seguras.

698 A 3

La Semana Santa en Payret

CRISTO, EL POEMA DE ZUMEL

La Pasión y Muerte de Nuestro Señor Jesucristo, como acción dramática es lo más difícil de llevar a la escena por la propiedad que requieren la caracterización de los personajes y la representación de las escenas que reproducen la tragedia del Gólgota.

Y eso, precisamente, constituye el mayor aliciente para el público en CRISTO, el grandioso drama en ocho actos y quince cuadros, refundición del bellísimo poema de Zumel, que será representado en Payret el jueves y viernes santo.

La empresa ha tenido especial cuidado en que, tanto por el personal artístico que ha de interpretar el drama, cuanto por la presentación escenográfica, absolutamente nueva, sean esas representaciones todo lo prestigiosas y severas que requiere la materialización de la divina figura del Mesías.

Las decoraciones y caracterización de los divinos personajes, han sido inspiradas en los más famosos cuadros de los pintores religiosos, pudiéndose afirmar que jamás se ha presentado con tanta propiedad y magnificencia tanto el drama que reproduce los detalles todos de la vida y muerte del Creador.

La Jerusalén antigua, el Huerto de Getsemaní, la calle de la Amargura y las perspectivas del Valle de Josafat y la actual Jerusalén desde el Monte Calvario, por su belleza y fiel reproducción, llamarán poderosamente la atención de cuantos concurran esos días al Payret.

He aquí los títulos de los cuadros: Venite ad me; Arrepentimiento de María Magdalena; Jesús entra en Jerusalén; Palmas y olivos; Caifás; La conjura de los sacerdotes; La última cena; Institución de la Sagrada Eucaristía; La oración en el huerto de Getsemaní; El beso de Judas; Jesús ante el Pretor Poncio Pilatos; Ecce Homo; En la Vía de la Amargura; El Gólgota; Crucificación; El descendimiento de la Cruz; La Soledad; El santo sepulcro y Rexurrexit.

Precios verdaderamente ínfimos para la importancia del espectáculo, regirán en esas representaciones de CRISTO en Payret; nueve pesos los palcos, un peso cincuenta centavos la luneta, un peso la butaca, sesenta centavos el asiento de tertulia, cuarenta la entrada a tertulia, cuarenta el asiento de paraíso y treinta la entrada al paraíso.

Las localidades están a la venta en la contaduría del teatro.

784 A 3.

Una Victrola Gratis

por cuenta del Gran Vino Goliath

Reclame un Cupón de Consumo, por cada copita, en todo establecimiento que se detalle dicho Vino.

Jueves y Viernes Santos en el Teatro Payret

El drama de la Pasión y Muerte de Jesús

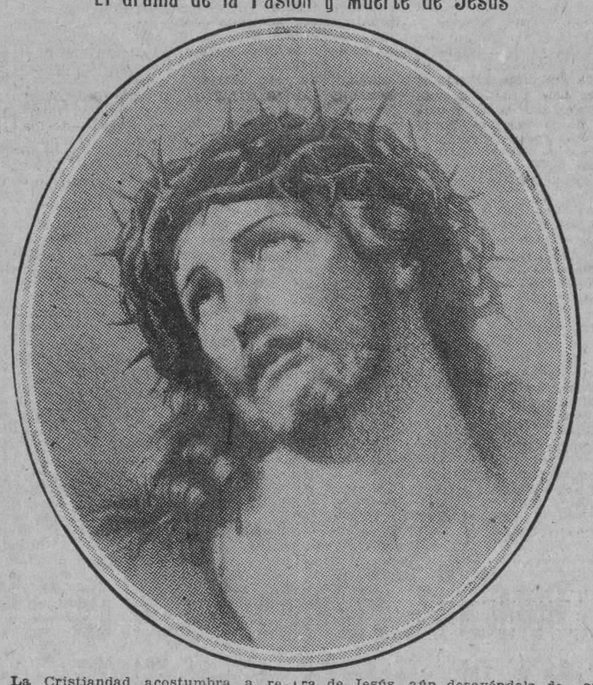

La Cristiandad acostumbra a rememorar en los días de la Semana Santa, en todas las fases de la vida corriente, los memorables momentos de la Pasión y Muerte del Redentor del Mundo.

Los espectáculos, reflejo cierto del vivir cotidiano, no pueden sustraerse a la piadosa costumbre y haciendo un acto en su tarea ordinaria en el género que cultivan, llevan al teatro, de una u otra manera, el recuerdo del Drama del Gólgota.

Desde tiempo inmemorial se ha tratado de llevar a la escena el hecho culminante de la Historia, la Pasión y Muerte de Jesús de Nazareth y bien en informaciones gráficas animadas o en poemas dramáticos preñados de santa unción, en los que se pone en acción la última fase de la vida del Galileo, exaltando en sonoros versos la figura divina y de los personajes legendarios de la Apoteosis del Nazareno, los espectáculos teatrales se convierten en estos días de mística consagración, en elementos poderosos de rememoración piadosa. Y es el caso que ninguna circunstancia ni hecho histórico tiene para el público la fuerza emotiva que este de la Pasión de Cristo cuando sus incidentes son trasplantados a la escena dramática, representados con seriedad, con conciencia artística y presentados en escenario lujoso, conforme a la verdad histórica, con toda la magnificencia que requiere la idea de gloria y de grandeza del más grande acontecimiento del mundo. Ningún héroe ni político, ni santo, ni sabio, ni artista, posee una personalidad de más intenso vigor en las leyendas, de relieve más pronunciado y singular, de sugestividad más irresistible que la del dulcísimo Rabino de Judea. La figura de Jesús, aún desoyéndola de su divina esencialidad, posee la mágica fuerza de esclavizar a ella el pensamiento y la sentimentalidad del género humano. Cristianos y no cristianos, hallan en ella el motivo de las más hondas emociones, y si a veces, por disparidad de creencia y de doctrinas hay quien no vea en ella más que al hombre, ese hombre es para todos tan interesante y tan singular, que resumen en ese las más alta svirtudes, las más convincentes sugestiones, las más dulces ideas de paz y de caridad.

Y es por eso, que la figura de Jesús llevada al teatro, constituye, no solamente en estos días de recogimiento y unción, sino siempre, una atracción poderosa, superior a cuanto pueda ejercer cualquier otro espectáculo. Y aquellos que haciendo alarde de una impiedad exótica en nuestro ambiente cristiano por excelencia, acuden a las representaciones de la Pasión de Nuestro Señor Jesucristo, con deliberado excepticismo, se ven subyugados por el reflejo de dulzura, de la figura excelsa del Dios hecho hombre. Pues aun hoy, en medio de los alardes de descreimiento y de impiedad, de ateismo y de sacrilegio, cuando la figura de Jesús aparece entre las sombras y las luces de la fotografía animada y aún mejor entre los telones y bambalinas del escenario, en la acción dramática del poema de CRISTO, nos parece que se enternece el alma y prometemos vivir de acuerdo en sus máximas gloriosas e inmortales.

Y es por eso, que la empresa del teatro Payret, rindiendo culto a la tradición, ha preparado para los días jueves y viernes de la Semana Mayor de este año, la representación del drama en ocho actos y quince cuadros: CRISTO, refundición del poema sacro-bíblico del inmortal Zumel, que es la escenificación admirable de los pasos de Jesucristo en su Pasión y Muerte, basada en los documentos de la época y conforme al Dogma de la Santa Iglesia Católica, Apostólica y Romana.

La empresa ha tenido especial cuidado en seleccionar un personal artístico competente, con el mayor y mejor conjunto de actores que jamás ha representado en Cuba un espectáculo religioso.

La caracterización de las figuras divinas, será dirigida por el eminente dibujante Adolfo Galindo, basándose para ello en los cuadros más célebres de los pintores religiosos.

El vestuario ha sido confeccionado acorde también a los famosos dibujos de Gustavo Doré, y el decorado, pintado exprofesamente para la obra, ofrece cuadros bellísimos de la Jerusalén antigua, el huerto de Getsemaní, de la Vía de la Amargura, el valle de Josafat, la Jerusalén vista desde el Monte Calvario y el huerto de Avarimathea donde recibió sepultura el cuerpo divino de Jesús, lugar venerado hoy por toda la cristiandad.

Un magnífico conjunto de cantantes, entre los que figuran las sopranos Iturmendi y Bañuls, el tenor Marcelino del Llano, los barítonos Riera y Albo, el bajo Pastor y otros, tienen a su cargo la interpretación de la partitura sagrada, de los cánticos y frases religiosas que abundan en la obra.

Para esas representaciones de CRISTO en Payret, regirán los siguientes precios: nueve pesos los palcos; un peso cincuenta centavos la luneta con su entrada; un peso la butaca, cuarenta centavos la tertulia y treinta el paraíso.

Las localidades están a la venta en la contaduría del Payret.

La empresa del teatro Payret ha invitado para la función del Jueves Santo, a todos los presidentes de las Congregaciones religiosas y ha remitido a cada párroco tres lunetas para distribuir entre los feligreses más pobres.

El poema de Zumel y la refundición bajo el título de CRISTO que se representará en Payret, ha sido aprobada por las autoridades eclesiásticas de España, donde fué estrenada.

780 A 3.

Cine Vives, Vedado

HOY: LA ESCLAVA DE PLATA

Emocionante drama de la vida moderna odmirablemente interpretado por las conocidas estrellas Irene Rich, John Miljan y Andrew Ferris que se exhibirá en las tandas elegantes hoy día de moda.

A las ocho y cuarto: CARAS LINDAS, por Gne Gowin.

Mañana la estupenda película de Monte Blue y Betty Bronson: HOMBRES DE BRONCE.

Jueves y Viernes Santo: LA VIDA, PASION Y MUERTE DE NUESTRO SEÑOR JESUCRISTO, en colores.

Viernes Santo: Gran matinee a las dos de la tarde con las películas EL SUELO NATIVO DE JESUCRISTO, CHRISTUS y EL SEPTIMO CIELO, la hermosa producción de Janet Gaynor y Charles Farrell.

Sábado 7: nueva exhibición de la preciosa comedia de la encantadora estrella Dolores Costello titulada LA VIUDA UNIVERSITARIA.

693 A 3

TEATRO ENCANTO

-Tipo Atmosferico- -Neptuno 19- -Organo Kilgen-
-Unico teatro en Cuba con refrigeración-
- Tels - A4433 - A3355 -

HOY 5¼ GRANDIOSO ESTRENO 9½ HOY

Metro-Goldwyn-Mayer presenta

"AMOR" o "ANA KARENINA"

("LOVE")

por GRETA GARBO y JOHN GILBERT

Las "estrellas" de "EL DEMONIO y la CARNE" en otro romance de amor más ardiente y pasional
Una magna versión de la obra de Tolstoy
5¼ y 9½
Lunetas 60¢ - Balcony 60¢
A las 9½ - Preferencia 80¢

8¼ "LA TRAIDORA" por Victor Varconi
Lunetas y Balcony-30¢

HOY GRAN EXITO **RIALTO** HOY GRAN EXITO

EN TODAS LAS TANDAS

William Fox presenta la grandiosa producción

EL PRECIO DE LA GLORIA

"WHAT PRICE GLORY"

interpretada por

DOLORES del RIO
VICTOR Mc. LAGLEN
y EDMUND LOWE

Joya de la FOX FILM DE CUBA
- Labra 73 -

CAMPOAMOR 9 - 10 - 11 - 14 y 15

ESTRENO de la mas audaz y formidable realización cinematográfica hecha hasta el día

La Caída de Troya

interpretes principales:

HELENA: EDY DARCLEA PARIS: WLADIMIR GAIDOROW

M.E.C.D. 2016

LA MODA POR CABLE

Predilección de Patou a los Modelos de Tarde

(Por PAULINA DE LACALLE)

PARIS, Marzo 25.—Cartas Cablegráficas vía Londres-París. DIARIO DE LA MARINA, Habana.—Si quisiéramos citar un exponente gráfico y valioso del descrédito en que han caído los vestidos tipo sport para calle y tarde y en general para toda ocasión que no sea la práctica de sports, forzosamente tendremos que citar la colección actua lde Jean Patou. De Patou, que hace solo dos temporadas dió preponderancia más que a nada a esos estilos de los que llegó a predecir la próxima eguemonía en toda ocasión y hora, incluso las de la noche y que en su colección actual de modelos para la Primavera y Verano de 1928 no presenta otros modelos de ese tipo que aquellos dedicados a practicar el sport. Nada más elocuente que esa "conversión" para demostrar el cambio radical de las tendencias de la moda actual en comparación con las que antes imperaban.

En su colección actual Patou da la mayor importancia a los modelos para calle y tarde los que procura hacer femeninos y atractivos mediante el empleo de gran cantidad de volantes y rizados de todas clases, nuevas líneas tanto en la parte superior como inferior de la silueta y gran empleo de los últimos tejidos creados por la industria. Todo esto lo hace resaltar más aun con el frecuente uso de nuevos y delicados colores a los que (como siempre) llama nuevos colores Patou, entre los que vemos un blanco ligeramente amarillento al que llama **cascarón de huevo,** un nuevo verde Patou y un nuevo rojo japonés. Digo antes que hace un gran uso de rizados y volantes y tengo que repetirlo dada la abundancia de modelos que presenta con rizados de todas clases y volantes de todos los tipos; plegados, plisados, con alforzas, recogidos de diversas maneras etc. Y no es eso solo, tal variedad de volantes la coloca en todas las líneas y direcciones imaginables; horizontales, diagonales, verticales, curvas, quebradas y arcos; siendo una de las formas favoritas la de disponerlos en semicírculo. Por ejemplo, una falda tiene a cada lado dos anchos volantes fruncidos que se reunen en la parte posterior para formar un efecto de largo jabot que cae hasta el filo de la falda. Otra de sus formas favoritas de colocar volantes es en líneas diagonales alrededor de la falda y esto lo mismo en trajes de chiffon o georgette que en los de crepé satín y tafetán: es decir, tanto en los géneros finos y ligeros como en los gruesos y pesados.

Presenta troteurs con chaqueta de un color y falda de otro. Por ejemplo, chaqueta azul marino con falda a cuadros azules y blancos, o viceversa, chaqueta a cuadros con falda de color liso. Hay también chaquetas rojas, grises o verde japonés con faldas negras. Los géneros que emplea de preferencia para tales modelos son tafetán y popelín de seda. El moire, tanto natural como estampado, ocupa un lugar muy visible en toda la colección.

Tiene ensambles para calle en los que tanto el abrigo como el vestido están confeccionados con la misma muselina de seda o georgette estampado. Sus abrigos para este tipo de modelos son largos y se adornan con gran cantidad de pequeñísimas alforcitas dispuestas la mayor parte de las veces en líneas horizontales.

En ensambles para noche combina dos géneros diferentes pero de igual color y dibujo. Como en uno formado por un traje de georgette y un abrigo de lamé-muselina brocado.

Como modelos especiales para comidas presenta trajes de georgette blanca o negra sin más adornos que sus elegantes drapeados y otros de encaje negro con flotantes y vaporosas faldas y mangas transparentes.

En trajes de noche usa tafetán, moire, tul y crepé satín. De este último género hay varios en el color "cascarón de huevo" de elegantes líneas realzadas por graciosos recogidos y drapeados que forman largas puntas **en los costados o en la** parte posterior de las faldas y, entre ellos los hay con un doble jabot en el centro de la parte posterior que cae estrechándose hasta terminar con larga punta hasta el suelo y que en algunos modelos arrastra en forma de cola. En los de tafetán, moire y tul usa mucho el verde japonés y hay un modelo de raso ciré en el nuevo rojo Patou.

Con sus modelos para vestir presenta esta temporada el "Saco de viaje Jean Patou" como especial para pequeños viajes y cortas visitas y que encierra veinticuatro cosas necesarias a la viajera, contándose entre ellas trajes para sport, baño, tarde y noche con sus abrigos y sombreros correspondientes; pijamas negligee etc.

Durante el año anterior y gracias a las granjas que, especialmente en el Canadá, se dedican a la cría del zorro plateado, ha habido relativa abundancia de esa piel, antes tan rara, y muchas elegantes del mundo han podido tener la satisfacción de lucirlas sobre sus hombros. Tantas han sido relativamente que las que desean llevar algo exclusivo descartarán esta primavera el zorro plateado para dar preferencia al zorro azul que hoy es muchísimo más escaso; pues parece ser que aun no se ha desarrollado la cría industrial de tan curioso animalito. La piel del zorro azul es extremadamente fina, de un bonito color beige y con un ligero toque de azul y marrón rojizo.

MODELOS PATOU. Se caracterizan por los volantes, rizados, etc., y las nuevas líneas.

Pieles favoritas para la estación serán también foca, vison, armiño, astracán y cordero afeitado, trabajadas o dispuestas en motivos de dibujos geométricos.

La Maison Liberty está exhibiendo una preciosa colección de deshabillés y trajes para thé. Un lindo tipo de deshabillé es el formado por un traje de crepé satín en líneas sencillas y fluídas y con falda mucho más larga que las destinadas para la calle acompañado por un abrigo de brocado de terciopelo sobre fondo de georgette. Estos abrigos llegan solo a la rodilla y su único adorno consiste en una banda de marabú teñida en color que haga juego con el terciopelo y colocada en los filos.

En mi crónica anterior sobre sombreros olvidé referirme a otra novedad de la moda, tocas completamente recubiertas con plumas laqueadas y dispuestas en ricitos.

PAULINA.

UN HOMENAJE AL CMTE. ZAYAS BAZAN

Por exceso de material dejamos de referir en nuestra edición anterior el éxito alcanzado por el homenaje que en Santiago de las Vegas fué tributado al comandante Zayas Bazán por los Veteranos del Círculo Nacionalista, como premio por su labor al frente de la Secretaría de Gobernación.

La mesa presidencial fué ocupada en primer término por el festejado comandante Rogerio Zayas Bazán, teniendo a su derecha al Alcalde, comandante Ignacio Castro, el comandante Rafael Gutiérrez, José Márquez, coronel Juan Manuel Sánchez, los Alcaldes de Quivicán, doctor Jaime Llambes Toldrá, de San Antonio de los Baños, doctor Eduardo Rivero, de Regla, señor Fernando Boch, de Santa María del Rosario, señor Adolfo Fundora y Manuel Montoto.

Y a su izquierda, el Alcalde de San Antonio de las Vegas coronel José Acosta, el representante Abelardo Mola, general Jacinto Hernández, Canuto Valiente, doctor Julio Collazo, que representó a los veteranos de Alquízar, Güira de Melena, teniente Anacleto Merchan, Julio Curbelo, Alejandro Rodríguez, Benigno Rodríguez, de Quivicán. El Jefe de la Policía de Regla, capitán Alberto Ruiz Cantillo, Jefe del cuartel Gerardo Machado, acompañado de los tenientes Delio Paniagua y José Osorio, el Alcalde de Bejucal José María Cardo, comandante Clemente Acosta, el Presidente del Círculo Veteranista de Bejucal, capitán Hipólito Hernández y capitán Benigno Pedroso y otras reprsentaciones ascendiendo los comensales al número de trescientos.

Inició los brindis el comandante Rafael Gutiérrez, rogando al homenajeado expresara al general Machado la gratitud de los Veteranos por el reciente decreto disponiendo el reparto de tierr a los libertadores de Cuba.

Le siguieron en el uso de la palabra los señores Juan Rodríguez Simancas y el representante Alberto Mola, haciendo el resumen el propio comandante Zayas Bazán, quien declinó la gloria de su gestión en el Gobierno en el general Machado, su inspirador y dirigente ejemplar.

Coreando el Himno Nacional, que rubricó el simpático homenaje, los comensales aclamaron entusiásticamente al comandante Zayas Bazán.

CINE INGLATERRA

El espectáculo predilecto del público habanero, por sus comodidades, ventilación única en Cuba, sistema Tiffon, y por las magníficas super atracciones cinematográficas que se estrenan a diario, siempre a base de 20 centavos luneta.

Para hoy, colosal matinée de 2 p. m. a 5 p. m., con comedias, y la super producciones, SUBLIME Y PERVERSA, regia joya de la Paramount, en 9 actos, interpretada por la eximia Pola Negri; y CAMPEON DEL AMOR, comedia especial en 8 actos, interpretada por Richard Dix y Frances Howard; para esta matinée regirán los precios de 20 centavos.

En tandas elegantes de 5 p. m. y d elas 9 y 45 p. m. comedias y la regia super producción joya clásica de la Paramount, en 9 actos, interpretada por Pola Negri, titulada SUBLIME Y PERVERSA; para estas tandas regirán los precios de 20 centavos; para las 5 p. m. y el de 30 centavos para las 9 y 45 p. m.

En tanda de las 8 y media p. m. reestreno de la magnífica comedia de la Paramount en 8 actos, interpretada por Richard Dix y Frances Howard, EL CAMPEON DEL AMOR; para esta tanda regirá el precio de 20 centavos.

Mañana, LA MUCHACHA DEL PULLMAN, magnífica comedia de la Pathé, en 9 actos, interpretada por Mary Prevost y Harrison Ford; y EL CAMINO DEL AMOR, por Ramón Novarro y Marceline Day.

Jueves 5, EL FANTASMA DE LA OPERA, por Lon Chaney; Mary Philbin y Norman Kerry; y CARAS LINDAS, por Mary Duncan.

Viernes 6, TE PARA TRES, por Allen Pringle, Lew Cody y Owen Moore; y AY QUE NOCHE, por Edna Murphy y Raymond Mc Kee.

Sábado entrante, LA CONDESA SECUESTRADA, por Billie Dove, Lloyd Hughes y Lillian Thasman.

Domingo entrante, VARIEDAD, por Lya de Putty y Emil Jannings. LAS ETERNAS PASIONES, por Pola Negri; y EL LORO CHINO, por Marion Nixon.

689. A 3.

TEATRO WILSON

El cinema teatro más elegante, cómodo, ventilado, y el que mejores producciones cinematográficas presenta a diario en sus programas, siempre a base de precios populares.

Para hoy, estupenda matinée de 2 p. m. a 5 p. m., proyectándose las films LA BAILARINA DIABOLICA, regia super joya clásica de la pantalla, en 9 actos, interpretada por Gilda Gray y Clive Broock; y NOBLES Y MUNTUNOS, atracción especial de la Paramount, en 8 actos, interpretada por Luisa Dresser y Ernest Torrence, para esta matinée regirán los precios de 10 centavos niños y 20 centavos mayores.

En tanda elegante a las 5 y cuarto p. m., comedias y el estreno de la regia super producción joya clásica en 9 actos, interpretada por Gilda Gray, y Clive Broeck, titulada LA BAILARINA DIABOLICA; para esta tanda regirán los precios de 10 centavos niños y 20 centavos mayores.

En tanda de 8 y cuarto a 11 y media p. m. con comedias y las atracciones NOBLES Y MUNTUNOS, producción especial de la Paramount, en 8 actos, interprtada por Louise Dresser y Ernest Torrence, y la regia super producción joya en 9 actos, interpretada por Gilda Gray y Clive Broock, titulada LA BAILARINA DIABOLICA; para esta función corrida regirán los precios de 10 centavos niños y 30 centavos mayores.

Mañana, EL FANTASMA DE LA OPERA, por Lon Chaney, Mary Philbin y Norman Kerry; y AVENTURERO REY, atracción especial por John Gilbert.

Jueves 5 y viernes 6, NACIMIENTO, VIDA, MILAGROS, PASION Y MUERTE DE NTRO. SR. JESUCRISTO, de Pathé, en colores.

Sábado 7, dos estrenos, LA CONDESA SECUESTRADA, regia atracción suntuosa especial en 9 actos, interpretada por Billie Dove, Lloyd Hughes y Lillian Thasman; y VENTE A MI CASA, por Antonio Moreno y Clive Broock.

Domingo próximo, VARIEDAD, por Lya de Putti y Emil Jannings; LAS ETERNAS PASIONES, por Pola Negri; y EL LORO CHINO, por Marion Nixon.

690. A 3.

Cine GRIS

Hoy martes 3, en las tandas elegantes de cinco y cuarto y nueve y cuarto, se exhibirá por última vez la colosal obra de la Metro Goldwyn en 13 actos BEN HUR, que ha batido el récor de entradas en todas las exhibiciones, por el lujo y aparato con que está confeccionada, así como por los artistas que en ella toman parte y por su argumento propio de la semana en que estamos.

A las ocho y cuarto: EL POBRE MILLONARIO, por Conrad Nagel y Renée Adorée.

Mañana miércoles VARIEDAD, por Lya de Putti y Emil Jannings.

El Jueves y Viernes Santos: LA PASION Y MUERTE DE NUESTRO SEÑOR JESUCRISTO, en colores; y en la matinee del viernes, EL SEPTIMO CIELO y JESUCRISTO.

685 A 3

CINE RIVOLI

MORGANA LA SIRENA en el elegante palacete del reparto La Sierra, a las 5 y cuarto, MORGANA LA SIRENA, por Ivan Petrovich; de 8 y media a 11, EL CORAZON DE MARYLAND, por Dolores Costello y Warner Ostald y MORGANA LA SIRENA.

Miércoles, SUSANA LA PIANISTA, por Corinne Griffith; LA CONDESA SECUESTRADA, por Bellie Dove y Lloyd Hughes.

Jueves Santo, matinée de 3 a 7, EL SUELO NATIVO DE NUESTRO SEÑOR JESUCRISTO, el supremo drama ALLA EN EL ESTE, por Richard Barthelmes y Lilliam Gish, de 8 y media a 11, el mismo programa.

Viernes Santo, matinée de 3 a 7: EL TESORO DEL VATICANO; EL CUARTO MANDAMIENTO, por Mary Carr, Billie Bennet y la magistral cinta de gran enseñanza EL DESTINO DE LA CARNE, por Lya de Putti y Lya de Perri.

Sábado, MALAS LENGUAS, por Mae Bush.

DOS MUJERES o REGINA, por Lya Perry.

Domingo, matinée, EL GATO Y EL CANARIO, por Laura la Plante, CASEMONOS Y LO SABRAS, por Richard Dix, y en las tandas elegantes, BOTIN DE PAZ, por Lya de Putti y Malcolm Mc Greger y Zazu Pitts.

629 Abril 3

HAGASE SUSCRIPTOR DEL
"DIARIO DE LA MARINA"
LLAME AL TELEFONO M-8404
Lo atenderán como es debido.
Rapidez y buen servicio.

DERBY
Este nombre indica que no se hace nada mejor en camisas cuyas telas han sido seleccionadas de entre los mejores géneros franceses que se fabrican.
EL MODELO - Obispo y Aguacate

HABANERAS

(Viene de la página 7)

BODAS DE ABRIL

NORA SUAREZ Y MANUEL FUEYO

Bodas tras bodas.
Numerosas las de abril.
Para el miércoles de la entrante semana está concertada la de Nora Suárez y de la Portilla y el señor Manuel Fueyo Suárez.
Boda interesante.
Muy simpática.
Las invitaciones, que suscriben los padres de los novios, están hechas para las nueve y media de la noche en la Iglesia Parroquial del Vedado.
A reserva de anticipar algunos detalles relacionados con la ceremonia diré que la señorita Nora Suárez lucirá un traje suntuoso, modelo Lucien Lelong, de la firma Bernabeu.
El ramo de los Armand.
De nueva creación.

MARTES DE MODA

Una obra alemana.
Chistosa, divertidísima.
Es la que con el título de **La familia es un estorbo** se representa esta noche en el teatro Principal.
Una sátira amable y jocosa contra los tradicionales encantos del hogar.
Trabaja López Somoza.
Y es día de moda.

THE PIRATE'S CLUB

Fiesta inaugural.
De la temporada de verano.
Está acordada para la noche del sábado, con grandes atractivos, la de los célebres Piratas de Cojímar.
Centro de alegría, **rendez vous** obligado del mundo, durante la estación estival.
Habrá una nueva orquesta.
Y un Son.
Contratada para todas las noches vendrá una pareja de Miami.
Se estrenará en la fiesta del sábado la nueva mantelería adquirida por los señores Acosta y Lefébre.
A cuadros.
Blancos y negros.

Continúa en la página ONCE

Colonia y Loción
Exquisitas Esencias
Narciso Azul de Mury
París.

Joyería "El Gallo"
Aparte de un magnífico surtido, brindamos calidad y buen gusto en objetos para regalos.
Consulte nuestros precios
SANDALIO CIENFUEGOS Y CIA.
SAN RAFAEL E INDUSTRIA TELEFONO A-2738

TEATROS Y ARTISTAS

Viene de la página OCHO

CONCIERTO

La Orquesta Filarmónica de la Habana que dirige el talentoso maestro San Juan, celebra el próximo domingo un concierto de abono, para el que se ha escogido un interesante programa.

Será sin duda el principal aliciente de este concierto, la primera ejecución por la Orquesta Filarmónica de la hermosa Sinfónica Sevillana de Joaquín Turina.

Como se sabe, Joaquín Turina es uno de los músicos más distinguidos del arte moderno español.

San Juan, que es discípulo de Turina, con quien le unen los vínculos emanados de un viejo conocimiento y de una mutua admiración, podrá hacer que la Orquesta Filarmónica interprete la Sinfonía Sevillana tal como su autor la escribió.

Además de la Sinfonía Sevillana, figura en el programa del próximo domingo otra primera audición: el Preludio del Parsifal, de Wagner, magnífica página musical que por primera vez figura en los conciertos de esta entidad.

Otro atractivo de este programa es la ejecución de dos de los tiempos—Pregón y Danza Negra,—de los tres pequeños poemas de Amadeo Roldán, nuestro notable compositor, obra que, como se sabe, fué ejecutada recientemente con gran éxito por la Orquesta Sinfónica de Cleveland en dicha ciudad.

La obertura Egmont, de Beethoven y la cabalgata de las Walkyrias, de Wagner, completan el programa de este concierto, uno de los más brillantes de cuantos ha ofrecido la Filarmónica.

LA DESPEDIDA DE LYDIA DE RIVERA

Lydia de Rivera la bella hederista cubana saldrá en breve con rumbo al extranjero a reverdecer los laureles que alcanzó en París y en Madrid interpretando música de los modernos compositores españoles y cubanos; pero antes de partir, para complacer a algunas damas de nuestra sociedad, ofrecerá un gran concierto el día 12 en el Teatro Payret con un programa atrayente en el cual figuran "Tu beso", canción mejicana; "Vid Vidalita" canción argentina; "Alma Llanera", jorogro venezolano; "Hoy la he visto" de Roig; "El quitrín" de Anckermann y "La cieguecita" y "Caimito", tangos argentinos.

Para esta fiesta han sido invitados el honorable señor Presidente de la República, General Machado; los ministros de la Argentina, Perú, Brasil, Méjico, Venezuela y Colombia y el Embajador de España.

EL HOMENAJE PREPARADO POR LA VILLA DE GÜINES AL JEFE DEL ESTADO, DIFERIDO PARA EL DIA 22

Por resolución presidencial ha sido suspendido el acuerdo, tomado por el ayuntamiento de San Antonio de los Baños, sobre la comisión de concejales para comprobar el impuesto

En relación con el luctuoso suceso que aflige a la familia del Honorable señor Presidente de la República la Comisión que integran todas las fuerzas vivas de la Villa de Guines y organizadora del Homenaje preparado al General Machado, acordó ayer diferir su celebración, señalada para el próximo domingo, como ya hubimos de publicar oportunamente.

La Comisión nos ruega hagamos público dicho acuerdo, advirtiendo a cuantos se han adherido al mismo que se efectuará el día 22 del actual y que al mismo asistirá el Sr. Presidente de la República.

También se acordó ayer por el Sr. Antonio Ruiz, Gobernador de la Provincia, aplazar el homenaje que deseaba tributar en Batabanó el próximo lunes, día 9, a los jefes del liberalismo habanero.

Viaje del Presidente del Consejo.— Para disfrutar de un pequeño asueto embarcará esta semana rumbo a Isla de Pinos el señor Manuel Vega, Presidente del Consejo Provincial de la Habana.

La ausencia del Sr. Vega será solamente de unos quince días.

Auerdo suspendido.— El Secretario de Gobernación, remite al Gobernador Sr. Ruiz, copia de la resolución Presidencial dictada con fecha 18 ppdo. suspensiva del acuerdo del Ayuntamiento de San Antonio, de los Baños, relativo al nombramiento de una comisión de Concejales que hiciera la comprobación del Impuesto Territorial.

Certificados a Veteranos.— Para solicitar pensiones de Veteranos, fueron despachadas ayer por el Secretario de la administración Provincial, Sr. Ernesto López las solicitadas por los señores Baldomero Brito; Tomás Díaz Pérez, y Hermenegilda Amat.

De sociedades.— Fueron presentados para su aprobación en el registro general de asociaciones los reglamentos de las sociedades: Asociación de Padres Vecinos y Maestros de las escuelas números 14, 55, y 22, del Distrito escolar de la Habana, y la número 33, de Jaruco. También presentó su reglamento el Partido Democrático Liberal Armenio Sucursal de la Habana, y la asociación "Florit".

Felicitando el Consejo y el Gobierno.— El doctor Jorge Navarro, como presidente de la Asociación Nacional de Agronomos Químicos y Azucareros de la República de Cuba, se dirige al Gobernador Sr. Ruiz para que a su vez lo haga llegar al consejo provincial, atenta felicitación por acuerdo de este organismo, creando dos premios de a cien pesos cada uno, para otorgarlos a los alumnos de la Granja Escuela de la Provincia de la Habana.

Visitas al señor Ruiz.— Ayer visitaron al Gobernador los alcaldes de La Salud, Sr. Ricardo Morejón, el de San Nicolás Sr. José Valera; Bauta, Carlos Nardo, Guira de Melena, Sr. Lorenzo Falcón, Gauanabacoa, señor Joaquín Massip, y el de Regla, Fernando Boch.

El Dr. Adolfo Nieto.— Por decreto Presidencial a propuesta del Secretario de Justicia fué nombrado para ocupar el cargo de Juez de Instrucción del Partido Judicial de Guines, el Dr. Adolfo Eusebio Nieto Piñeiro Osorio.

La noticia de este nombramiento, ha sido acojida con gran beneplácito por todas las clases sociales de esa imprtante villa.

LA ISLA DE CUBA
MONTE 55 y 57
LA CASA MAS POPULAR LA QUE MAS BARATO VENDE

GRAN VENTA-ANIVERSARIO

NUESTRA VENTA EXTRAORDINARIA DE ABRIL NOS SIRVE DE BASE PARA CELEBRAR UNA VERDADERA EXPOSICION DE NOVEDADES EN LA QUE PREDOMINAN, POR DERECHO PROPIO, LAS VAPOROSAS TELAS DE VERANO EN SU MAS AMPLIA VARIACION DE CLASES Y COLORES

LOS ESTAMPADOS QUE LA MODA HA SELECCIONADO POR SU ARTISTICA BELLEZA PARA IMPERAR DURANTE EL VERANO, TIENEN EN NUESTRO SURTIDO MAGNIFICA REPRESENTACION.

DELICADOS TEJIDOS DE SEDA COMO GEORGETTES, CHIFFONES, VOILES Y CREPES EN PRECIOSOS DIBUJOS A LOS QUE SIRVEN DE FONDO LAS TONALIDADES MAS EN BOGA, LOS OFRECE "LA ISLA DE CUBA" A PRECIOS SIN PARALELO

SI USTED DESEA EQUIPARSE PARA EL VERANO CON GRAN ECONOMIA Y DE ACUERDO CON LA MODA IMPERANTE NO DEJE DE APROVECHAR LAS VENTAJAS QUE BRINDAMOS CON NUESTRA GRAN VENTA-ANIVERSARIO

En cada uno de nuestros departamentos hallará usted diversos artículos muy interesantes que le proporcionamos, como atracción especial, a menos de su costo en fábrica-los que anunciamos ayer los mantendremos hasta el sábado.

EL A-1112 ES EL NUMERO DE NUESTRO CENTRO PRIVADO

TEATRO "ENCANTO"

El formidable éxito de ANA KARENINA. Una cinta grandiosa y única. Los éxitos de las novedades que presenta el maestro Phillips Traversi. La función sacra de pasado mañana y el estreno de PANTALONES LARGOS.

ANA KARENINA, la cinta reestrenada ayer en el teatro Encanto, el magnífico coliseo, orgullo de esta capital, constituyó un éxito magno, grandioso.

La sala en los turnos elegantes de cinco y cuarto y nueve y treinta, presentó un aspecto espléndido.

Las familias más distinguidas de nuestra sociedad, ocuparon todas las lunetas y a hora temprana hubo que poner en las taquillas el consabido cartelito de "Agotadas las localidades".

Bien es verdad que ANA KARENINA es una producción que merece todas las consideraciones de los amantes del teatro del silencio, porque el asunto, inspirado en la novela del Conde León Tolstoy, es original y de poderosa atracción.

Como si esto no hubiese sido suficiente, Edmund Golding, director, de fama consolidada, por múltiples éxitos y que manejó el megáfono en esta película, confió la interpretación de los papeles principales de la obra a Greta Garbo, la incomparable actriz, triunfadora en mil difíciles empeños y a John Gilbert, el apuesto galán, que en EL DEMONIO Y LA CARNE, VERGUENZA, EL CONDE DE MONTE CRISTO, LA VIUDA ALEGRE y otras, ha demostrado sus excelentes condiciones.

De AMOR o ANA KARENINA, todos los elogios que se hagan son parcos, porque en cada situación, en cada momento, hay detalles de extraordinario valor.

Se repetirá en los turnos elegantes de cinco y cuarto y nueve y treinta.

A las ocho y cuarto se exhibirá LA TRAIDORA, creación de los eminentes artistas, Jetta Goudal, Víctor Varconi y Joseph Schilkraut.

Las novedades presentadas por el señor Philips Traversi, han gustado extraordinariamente.

El número de violín interpretado por el maestro Nicolás Garagussi, secundado por el órgano, fué aplaudidísimo.

También la popular canción mexicana CORAZON, tocada con órgano, violín y piano, fué objeto de calurosas demostraciones entusiastas de parte del público.

Pasada mañana, a las dos y media de la tarde, habrá una función en el Encanto de carácter sacro.

Se exhibirá la cinta EL REY DE REYES, acompañada al órgano por el señor Traversi y un terceto de cuerda.

Un conjunto de cantantes entre los que debemos mencionar a la señora Laura Obregón, la señorita Aloseguí, el tenor señor J. Urrestarazu, el barítono J. M. Fuentes y otros, interpretarán selecciones de música religiosa.

En los turnos elegantes de cinco y cuarto y nueve y treinta, se estrenará DE PANTALONES CORTOS, formidable creación cómica de Harry Langdon.

Se preparan los estrenos de LA MADA DEL ARMIÑO, por Corinné Griffith, EL CIRCO, por Charles Chaplin y otras.

640 A 3.

CINE LIRA

EL TROMPETA SALVADOR y LA HORA TRECE.

En los turnos de una y media y ocho y media tiene en cartel este simpático cine el siguiente programa. Matinée doble que empieza a la una y media, una revista, una comedia, estreno de la gran atracción de la Metro Golwyn, EL TROMPETA SALVADOR, por Jackie Coogan, estreno de la joya suntuosa First National, LA HORA TRECE, por Lionel Barrymore; precio para toda la matinée, 20 centavos, por la noche funución corrida con el mismo programa de la matinée, 20 centavos; por la noche matinée; precio para la función corrida 30 centavos y damas 20 centavos. Mañana la esperada producción CHANG por un reparto especial de estrellas, y PEGGY. Jueves y Viernes Santo, VIDA, PASION Y MUERTE DE NUESTRO SEÑOR JESUCRISTO, en colores, música espelal adaptada a esta gran producción.

El sábado, LA VIUDA UNIVERSITARIA y AVES DE RAPIÑA, por Priscilla Dean.

Para el domingo tres grandes estrenos, DIVORCIO PREVENTIVO, por Agnes Ayres AMOR EL MAS GRANDE ERROR y LA TRAIDORA, por Jetta Goudal.

Martes 10, la esperada producción VARIEDAD.

630 A 3

CINE VERDUN

HOY EN VERDUN ESTRENO DE LA CINTA NEW YORK

Verdún, el concurrido cine de la calle de Consulado, nos promete para hoy un espléndido programa. Matinée de una y media a seis: una divertida cinta cómica; una emocionante e interesante atracción de HEDDA HOOPER, tiulada MALA MUJER; Santos y Artigas presentan a la encantadora estrella Priscilla Dean en la sensacional producción titulada AVES DE RAPIÑA; la Paramount Film presenta al arrogante actor Ricardo Cortez en el sutil y fino melodrama titulado NEW YORK. Luneta: 20 centavos. Por la noche el mismo programa de la matinee.

Mañana Piernas de seda, por Madge Bellamy, y Nobleza Baturra, producción española.

Jueves 5: La Traidora, por Jetta Goudal, y El Loro Chino, por Marion Nixon.

Viernes 6: Hombres de Bronce, por Monte Blue.

Sábado 7: La Máscara del Placer, por Greta Garbo.

Domingo 8: La Reina de la Moda, por Esther Ralston.

Martes 10: La Mujer de Paris, por Vilma Banky.

Viernes 13: El Fantasma de la Opera, por Lon Chaney.

Sábado 14: Celos, por Lya de Putti.

688 A 3

Teatro Actualidades

HOY COMIENZA EN ACTUALIDADES LA TEMPORADA DE VERANO

Un gran beneficio reporta para las familias habaneras el sitema que desde hoy establece nuestro amigo Orozco en su coliseo de la calle de Monserrate, pues ello hace que por muy poco dinero se contemple toda una noche de espectáculo.

LA TEMPORADA DE VERANO es que el precio que regirá a partir de hoy y continuando después de lunes a jueves, será el de OCHENTA CENTAVOS las dos tandas, al igual que se cobra en las funciones de los JUEVES DE ACTUALIDADES.

Francamente, debemos felicitarnos de poder contemplar un espectáculo que, como el de ACTUALIDADES, sea a base de precios populares, máxime cuando cuenta con una compañía de variedades y revistas inigualada y que con tanto éxito actúa bajo la dirección del fecundo escritor y aplaudido actor señor Teófilo Hernández.

Esta temporada se inicia en esta forma: Primera tanda de ocho menos cuarto a ocho y media: cintas cinematográficas, de ocho y media a nueve, actos de variedad; y de nueve a diez la revista de gran éxito titulada EL SOBRE ROJO, la cual cuenta con escenas por demás simpáticas y con una música inspirada por el maestro Betancourt.

La segunda tanda será a las diez y se llevará a escena la revista de López Brillas y Hernández titulada MONO VE MONO QUIERE.

El Sábado de Gloria se repondrá la revista de los autores de la Casa titulada EL SABADO DE GLORIA.

Y para más adelante se ensayan estrenos; entre ellos LOS DIEZ MANDAMIENTOS, LAS DESENCANTADAS y EL FANTASMA DEL CABARET; esta última verdadera gloria de la escena, para la que Nono Noriega pinta un decorado magnífico.

695 A 3

TEATRO IMPERIO

CONSULADO NUMERO 116 TELEFONO A 5440

Hoy es el homenaje al actor cubano Armando French y el programa combinado es variado y atrayente figurando la exhibición de la película EL BANDIDO DE BAGDAD, por Douglas Fairbanks, y muchos números de variedades, en los que toman parte muy conocidos artistas de esta capital.

La matinee como siempre es a base de películas proyectándose las tituladas DE VENTA, por Claire Wilson; ESPOSOS Y AMANTES, por Lewis Stone.

Mañana: Un Grito en Lontananza, por Blanche Sweet; La Senda de las Emociones, por Ben Lyon, y El knock out, por Milton Sills.

Los ensayos para el conicerto adaptado a la película CHRISTUS por el maestro Juan González son un gran éxito por lo que afirmamos que el mejo respectáculo de Jueves y Viernes Santos que se presentará en la Habana es el del Teatro Imperio y a precios de acuerdo con las circunstancias, pues se ha fijado el precio de 50 centavos para la luneta.

Como se ve, es un precio ridículo teniendo en cuenta que el concierto es interpretado por ocho cantantes y un coro de diez voces.

573 A 3

"Anúnciese en el Diario de la Marina"

Romualdo Lalueza
"Rey de los Vinos"
Vinos El Baturro
Marca Registrada
Esta casa ofrece a su distinguida clientela un buen surtido de conservas de las mejores marcas acreditadas, así como los mejores vinos, licores, jamones, embutidos y sardinas gallegas.
Visítenos y saldrán complacidos
PIDAN SOBREASADA MALONDRA
Avenida de Bélgica No. 61 Teléfono A-2025

M.E.C.D. 2016

HOY FAUSTO
GRANDIOSO ESTRENO
UNIVERSAL PICTURES CORP. presenta a
LYA de PUTTI
en
EL BOTIN DE PAZ
BUCK PRIVATES
Emocionante historia plena de vigor y colorido
ARTE EMOCION BELLEZA

HOY ESTRENO NACIONAL HOY ESTRENO
EN TODAS LAS TANDAS
Metro Goldwyn Mayer presenta a
LEW CODY - AILEEN PRINGLE
Y OWEN MOORE
en la creación dramática original y sugestiva titulada
TE PARA TRES
"THEA FOR THREE"
AMERICA ADVERTISING A-9638
Repertorio Metro Golawyn Mayer - Industria 80

ESPECTACULOS

TEATROS

NACIONAL. Tarde y noche: Los incorregibles; una revista; The para tres.

PRINCIPAL DE LA COMEDIA.— 9 y 15: La familia es un estorbo.

MARTI. 9: Los Sobrinos del Capitán Grant.

REGINA. 9: Compañía de Variedades.

ALHAMBRA. 8: Las novias de Don Juan. 9 y 15: El vértigo del divorcio. 9 y 30: Las viudas de Valentino.

ACTUALIDADES. 8: películas; variedades; El Sobre Rojo; 10: Mono ve mono quiere.

CINEMATOGRAFOS

CAMPOAMOR. Tarde y noche: una revista; una comedia; La Hermanita.

OLIMPIC. 5 y 9 y 15: Rey de Reyes. 8 y 15: Casi humano.

RIVIERA. 5 y 15 y 9 y 30: La Canción de Kentucky. 8 y 15 A California o al Charco.

RIVOLI (La Sierra, Marianao). 5 y 15: una revista; Morgana la Sirena. 8 y 30: El Corazón de Maryland; Morgana la Sirena.

CUBA. Tarde y noche: una revista; El Bohemio Maitre de Hotel; La muchacha del Pullman.

LARA. Tarde y noche: episodio 5º de El rastro del tigre; El cow boy del circo; La Condesa secuestrada; una revista.

NEPTUNO. 5 y 15 y 9 y 30: El Fantasma de la Opera. 8 y 30: La Muchacha del Pullman.

TRIANON. 5 y 15 y 9 y 30: El Rey de Reyes. 8 y 15: El Príncipe Calavera.

MENDEZ. 5 y 30: Jingo Cocinero; El Conde Eric. 8 y 30: La coqueta parisién; El Conde Eric.

GALIANO. Tarde y noche: Brindis al amor; Casi una señora; La cura.

GRIS. 5 y 15 y 9 y 15: Ben Hur. 8 y 15: El pobre millonario.

RIALTO. Tarde y noche: una revista; una comedia; El precio de la Gloria; Mancha por mancha.

IMPERIO. Matinee y nocturna: El Bandido de Bagdad; números de variedades; De venta; Esposos y amantes.

WILSON. Tarde y noche: una revista; La Bailarina Diabólica; Nobles y montunos.

INGLATERRA. Matinee y nocturna: Sublime y Perversa; Campeón del Amor; una revista.

LIRA. Tarde y noche: una revista; una comedia; El Trompeta Salvador; Lo Hora Trece.

VERDUN. Tarde y noche: una revista; una comedia; Mala mujer; Aves de Rapiña.

VIVES. 5 y 15 y 9 y 15: La Esclava de Plata. 8 y 15: Caras Lindas.

SU FACTURA? Si usted es partidaria de la BONDAD del artículo, de la HONRADEZ en el PESO y de un PRECIO JUSTO... ¡NADA DE LUJO! ARTICULO, PRECIO Y CALIDAD, le recomendamos haga su FACTURA en "La Viña", seguros de que ha de quedar satisfecha.
La mejor casa importadora de víveres finos, vinos y champa
REINA 21 "LA VIÑA" Teléfonos A-1821 A-2072
La mejor casa importadora de víveres finos, vinos y champagnes

HOY PRADO HOY
5 Y 9 ESTRENO 5 Y 9
CUBAN AMERICAN FILM CO.
PRESENTA A LA INIMITABLE COQUETA DE LA PANTALLA
LYA DE PUTTI
en
CELOS
JEALOUSY
PARA LOS CASADOS PARA LOS QUE LO FUERON Y PARA AQUELLOS QUE PROYECTAN CASARSE
LA CONFIANZA MUTUA DEBE SER LA BASE DE TODO MATRIMONIO FELIZ ....
Consolidated Advertising

La Taberna Española del Hotel Regina

Vuelve por su fueros el arte gitano al pintoresco sótano de San José e Industria.

Para inaugurar la estación veraniega que comienza con abril florido, ha sido contratado el mejor, el único cuadro flamenco existente en América, un notable conjunto de verdaderos profesionales del género en que especializa la típica taberna del Regina.

Nos referimos al trio Iberia, muy conocido en nuestro mundo teatral, por sus irreprochables interpretaciones del folklore musical andaluz, reforzado por la sin par cantadora La Cordobesa y el maestro guitarrista Castro.

Con dicho quinteto de estrellas del "canto jondo" alternarán bailarinas, para completar el cuadro flamenco.

Volverán, pues, los buenos tiempos del ya clásico figón español, acentuado su ambiente castizo por la saleroso actuación de los artistas mencionados.

De nuevo resonará bajo las bóvedas barrocas del bodegón hispano el gozoso repique de las castañuelas, más que nunca alegres, acompañando las danzas y cantares de la tierra de María Santísima al conjuro del trio Iberia y de La Cordobesa y su guitarrista.

Palillos jacarandosos, sonoras panderetas, crujir del tablado bajo los ágiles tacones; crepitar de dedos y palmadas; ásperos ejumbres de vihuela...

¡Alma gitana de Andalucía!

Ya está instalada la refrigeración, no se pasará calor. Temperatura fría.

678 Ab. 1.

CINE RIVIERA

Hoy: LA CANCION DE KENTUCY, por Helen Costello.

Viernes: REY DE REYES.

En las tandas elegantes de hoy, la Metro estrena LA CANCION DE KENTUCKY, cuyo argumento interesante se desarrolla en el ambiente del turf, de la pista de un hipódromo. Es su protagonista Helen Costello, la hermana de Dolores Costello.

A las ocho y cuarto se pondrá: A CALIFORNIA O AL CHARCO, por el notable actor Harrison Ford.

Mañana, la Paramount estrena LA REINA DE LA MODA, cuyo papel principal lo desempeña la linda Esther Ralston.

En la tanda precedente la Medal Film presenta al famoso ulián Eltinge, desempeñando un papel de "mujer" en LA FASCINADORA.

Gran matinée el próximo jueves, a las 2 p. m. dedicada a la juventud del Vedado, exhibiéndose la monumental creación, por Cecil B. de Mille, REY DE REYES.

En las tandas elegantes de ese mismo día se estrenará la magnífica producción de una de las más importantes casas americanas titulada MARIDOS O AMANTES, donde trabajan nada menos que Emil Jannings, el protagonista del Destino de la Carne, y también Conrad Veight y Elizabeth Bergner.

Viernes Santo: para rememorar tan sagrada fecha, la empresa de este teatro ofrecerá las dos tandas elegantes de costumbre solamente, para exhibir con toda la propiedad que requiere la cinta, REY DE REYES.

El sábado próximo Edelberto de Carrerá estrenará su ggrandiosa producción de los Estudios de Hollywood titulada LA MUJER DE PARIS, por Vilma Banky.

694. A 3.

Manolo Noriega en Martí

ULTIMA REPRESENTACION DE LOS SOBRINOS DEL CAPITAN GRANT. MAÑANA EL TERRIBLE PEREZ. PROXIMOS ESTRENOS

Tal ha sido el éxito alcanzado por Manolo Noriega y los suyos en las presentaciones ofrecidas de LOS SOBRINOS DEL CAPITAN GRANT, que la empresa ha dispuesto, accediendo así a insistentes peticiones recibidas del público, disponer que esa obra vuelva a escena en la función de esta noche.

No obstante ser la sala del Martí una de las más amplias de la Habana, no fué suficiente ese teatro para dar albergue a cuantos quisieron solazarse con los atractivos indiscutibles del libro, que sobre la famosa novela de Julio Verne escribiera Miguel Ramos Carrión y muchos se quedaron con las ganas. Precisamente atendiendo a ello, es que se repite esta noche LOS SOBRINOS DEL CAPITAN GRANT, con igual reparto que el que se le dió en las pasadas representaciones.

Para mañana se prepara la reposición de EL TERRIBLE PEREZ, una de las más gloriosas producciones del género chico, que el público de la Habana recuerda con entusiasmo porque el personaje central fué estrenado aquí por aquel cómico eminente que se llamó don Mariano de Larra.

Nadie puede haber olvidado lo que Larra hacía en ese papel, a propósito para que se luzca un buen actor cómico y, seguros estamos, Noriega hará bueno ese recuerdo por que él cuenta el Pérez entre sus más grandes creaciones.

La reposición de EL TERRIBLE PEREZ en Martí llevará enorme cantidad de público al coliseo de las cien puertas.

Un estreno se avecina.

No es otro que el de LAS AVIADORAS, humorada cómico-lírica en dos actos, divididos en siete cuadros, original de Lucio y Serrano, con música de los maestros Alonso y Belda.

LAS AVIADORAS es obra que, además de tener mucha gracia, es de gran espectáculo ya que algunos de sus cuadros requieren presentación escenográfica que no todas las empresas pueden acometer.

Su estreno en Madrid causó una verdadera revolución, mereciendo el aplauso unánime de la crítica y el público y manteniéndose en el cartel centenares de noches consecutivas.

No hay que decirlo, porque ya el público sabe cómo se hacen esas cosas en Martí, la dirección artística se ha cuidado de dar reparto excepcional a la obra de Lucio y Serrano y hará de ella presentación adecuada.

En Martí continúan rigiendo los precios de costumbre a base de un peso veinte centavos la luneta con su entrada.

Cumpliendo con la tradición, el Jueves y Viernes Santos, subirá a escena el drama de LA PASION Y MUERTE DE NTRO. SR. JESUCRISTO.

684. A 3.

No tiene rival "Iván el Terrible"

El teatro siciliano ha tenido fama de impresionista y de espeluznante, pero todo ello es pálido ante la realidad sorprendente de las escenas de IVAN EL TERRIBLE, que Santos y Artigas y Blanco y Martínez, estrenan en el Teatro Nacional el próximo día 5 de abril.

IVAN EL TERRIBLE es el prototipo de la crueldad humana, tan horripilante como Nerón, pero aun más primitivo, más incapaz, sin refinamiento alguno.

Las órdenes de IVAN EL TERRIBLE eran secas, despiadadas como su alma en la cual parecía almacenarse la nieve de las estepas. Su justicia, si justicia podía llamársele, se inspiraba únicamente en sus pasiones, en su codicia.

El cinematógrafo ha traído a la realidad el tipo del famoso Czar de las Rusias, tipo único que muestra escenas de una época que la Historia registra.

Santos y Artigas, a más de IVAN EL TERRIBLE, preparan el estreno de otras notables producciones que tienen en sus bóvedas, LA HERMANITA a Campoamor en el mes de abril próximo; también SACRIFICIO DE ESCLAVA, poema por Dorothy Sebastián; LAS DE MENDEZ, una joya española; EL MEDICO A PALOS; EL OTRO NOVATO; LA DIABLESA; LA SIRENA DEL CANTABRICO; las admirables comedias de los niños peligrosos, las famosas series de episodios de Pathé, etc., etc.

699 A 3.

Cine Neptuno

EL FANTASMA DE LA OPERA, HOY EN NEPTUNO

Las tandas elegantes de Neptuno 5 y cuarto y 9 y media se cubren hoy con las últimas exhibiciones de EL FANTASMA DE LA OPERA, la grandiosa creación de Lón Chaney, Norman Kerry y Mary Philbin.

La luneta en estas tandas solo cuesta 40 centavos.

En la tanda inicial a las 8 y media se exhibe LA MUCHACHA DEL PULLMAN, divertidísima creación de Marie Prevost.

El miércoles EL LORO CHINO.

Jueves, VARIEDAD.

Jueves y Viernes Santo, a las ocho y media, PASION Y MUERTE DE NUESTRO SEÑOR JESUCRISTO.

686 A 3.

La Señora no Quiere Hijos

Una sensacional joya de la cinematografía contemporánea que analiza valiente y certeramente el más delicado problema de la femenidad señalando con dedo acusador una de las temibles y lamentables lacras sociales que azotan a la Humanidad. **¿Por qué muchas mujeres no quieren tener hijos?** Esa es la pregunta que se formula al iniciarse esta portentosa producción del cinema, cuya respuesta se encuentra en uno de los más hermosos desenlaces.

Es la peregrina historia de una veleidosa amante que no le preocupaba el hecho de casarse su hombre con otra mujer, pues que de esa manera, solo la proporcionaba una rival más, y, hasta cierto punto, la menos temible y peligrosa; porque, visitando de vez en cuando a la amante, la esposa era la que resultaba engañada y no ella.

Parisot era la perfecta representación del "pensador", tal como la gente del cine supone que son esta clase de hombres, y bastaba echar una mirada a su mujer durante diez segundos para comprender que aquel noble filósofo llevaba encima la pesada carga de la tradición y de la infidelidad que eran indudables.

La protagonista principal de este sensacional cinedrama no encontraba interesante el tener que hablar a menudo con su futuro prometido por las tantas cosas que tenía que hacer y le faltaba tiempo para ello, pues no creía necesario estar siempre sujetos uno a otro, porque prefería esperar para cuando estuvieran casados, entonces tendría tiempo de sobra.

Una película que presenta la extraña teoría de un hombre de ciencias que insistía haber traído la revelación del acontecimiento que en un porvenir no lejano cambiará por completo las condiciones en que hasta ahora ha vivido la humanidad, sostiniendo que se camina hacia la **supresión de los sexos.**

Los hijos complican la vida de la mujer; en cuanto nacen ya no se puede salir, ya no se puede asistir a las reuniones sociales, a los teatros, a las fiestas, a los bailes. **La mujer tiene perfecto derecho a distraerse tanto o más que el hombre. ¿Por qué echarlo a perder todo, dándola hijos?** Tal es el sensacional fondo del argumento que de una manera magistral e interesante se desarrolla en uno de los cinedramas jamás presentados en la pantalla.

Estreno en Campoamor, jueves 5 al domingo 8.

774 7d-Abril 1

CINE RIALTO

DOLORES DEL RIO EN EL PRECIO DE LA GLORIA

Un grandioso éxito fué el de ayer, con la exhibición de la grandiosa cinta Fox, interpretada por la bella actriz Dolores del Río, el gran actor Edmund Love y el popular Víctor Mc Laglen titulada EL PRECIO DE LA GLORIA. Hoy se dará una nueva y última exhibición de esta grandiosa cinta en las tandas de 3, 5 y cuarto y 9 y tres cuartos, proyectándose también en la función corrida de 1 y media a 5 y de 7 a 9 y media, la interesante cinta interpretada por el gran actor George O'Brien titulada MANCHA POR MANCHA.

El jueves 5 se proyectará la notable cinta por Greta Garbo LA MASCARA DEL PLACER, estando en preparación la soberbia producción especial de la Universal Pictures, FORASTEROS EN PARIS, cinta esta basada en las peripecias ocurridas a las familias Cohens and Kellys en su viaje de recreo a la ciudad de las luces.

Miércoles 4, LA BAILARINA DIABOLICA, por Gilda Gray.

692. A 3.

CINE CUBA

Suárez y Corrales. Teléfono M-8870.

Hoy, LA MUCHACHA DEL PULLMAN.

Atractivo y por demás interesante es el programa que el cartel de este popular y cómodo teatro nos anuncia para este día. En la tanda popular que empieza a las cinco y cuarto se proyectarán una revista y comedia, la soberbia producción magníficamente interpretada por Lewis Stone, titulada EL BOHEMIO MAITRE DE HOTEL y la maravillosa joya por la estrella de las simpatías Marie Prevost, éxito clamoroso en su recientísimo estreno, titulada LA MUCHACHA DEL PULLMAN. Por la noche a precios popularísimos el mismo programa.

Mañana miércoles 4, LA NAVE DE LOS FANTASMAS, por Montague Love y VARIEDAD, joya suprema de la cinematografía moderna.

Jueves 5, CALLES DE SHANGAI.

Viernes 6, ORQUIDEAS Y ARMIÑO, por Colleen Moore y AVES DE RAPIÑA, por Priscilla Dean.

Sábado 7, SUBLIME Y PERVERSA, por Pola Negri.

697. 3 Ab.

CINE TRIANON

Hoy martes día de moda en el cine Trianón, se exhibe en las tandas elegantes de 5 y cuarto y 9 y media la grandiosa super producción de Cecil B. de Mille, titulada EL REY DE REYES, interpretada por Víctor Varconi, H. B. Warner y Jacqueline Logan.

A las 8 y cuarto EL PRINCIPE CALAVERA, por Joseph Schlikraut.

Mañana miércoles en las tandas elegantes se exhibe la última producción de la bella actriz Helene Costello titulada LOS BUENOS TIEMPOS DE CARLOS.

El jueves en las tandas de 5 y cuarto y 9 y media se exhibe la interesante producción de la Universal titulada RAFAFAS DEL PASADO, interpretada por Conrad Veidt.

El próximo viernes día de moda se exhibe en los turnos preferidos de 5 y cuarto y 9 y media la grandiosa super producción de la Metro Goldwyn interpretada por Ramón Novarro, May Mc Avoy, Carmel Myers y Francis X. Bushman titulada BEN HUR.

El sábado de gloria se exhibe la simpatiquísima comedia de la First National titulada PANTALONES LARGOS, interpretada por el actor Harry Langdon.

691 A 3.

CINE OLIMPIC

En las tandas especiales de cinco en punto y nueve y cuarto en punto se exhibirá la magistral creación de Cecil B. De Mille, interpretada por estrellas entre las que sobresalen Jacqueline Logan, Víctor Varconi y William Boyd, titulada REY DE REYES.

Una monumental película en 16 actos. Lo mejor que se ha editado hasta la fecha. Venga temprano para que la vea completa.

En la tanda de 8 y cuarto, Vera Reynolds en CASI HUMANO.

Mañana, LA MADRECITA, por William Hines y BEN HUR, por Ramón Novarro.

Jueves y viernes en matinée y tandas de 5 y cuarto y 9 y media, la magnífica cinta en colores titulada VIDA, Y PASION DE NTRO. SR. JESUCRISTO Regirán precios populares en todas las tandas.

Sábado 7, SUBLIME Y PERVERSA, por Pola Negri, Miss Du Pont y Toni Moore.

Domingo 8, en matinée, FRENTE A DOS PISTOLAS, por J. B. Warner; EL HOMBRE DEL BOSQUE, por Jack Holt; LA GRAN PESADILLA y UN CAMPEON DE BROADWAY, todos son estrenos.

En las tandas elegantes de cinco y cuarto y nueve y media se estrena LA MUJER DE PARIS, por la hermosa actriz Vilma Banky.

687 A 3.

CINE LARA

A la una empieza la matinée del cine Lara con el siguiente programa.

Estreno del episodio cinco de la serie titulada EL RASTRO DEL TIGRE.

La emocionante cinta por Buck Jones titulada EL COW BOY DEL CIRCO.

La cinta especial interpretada por Billie Dove y Lloyd Huges titulada LA CONDESA SECUESTRADA.

Por la noche se exhibirá el mismo programa de la matinée.

Mañana, GLORIOSA ALGARADA y LA VIUDA UNIVERSITARIA.

Jueves NI TE OCUPES Y SE PROHIBE LA ENTRADA.

700 A 3.

CAMPOAMOR HOY
Gran estreno en Cuba de la bella cinta, en que se ofrecen originalísimas escenas de la vida interior del teatro,
LA HERMANITA
Emoción y Arte
AMORES E INTRIGAS
Selección
SANTOS Y ARTIGAS
Próximamente: SACRIFICIO DE ESCLAVA; LAS DE MENDEZ; IVAN EL TERRIBLE; LA TIGRESA; EL MEDICO A PALOS; LA DIABLESA

CAMPOAMOR

HOY EN CAMPOAMOR, LA HERMANITA, por Marguerite de la Motte

Hoy se repite en Campoamor en todos los turnos, la producción estrenada ayer, LA HERMANITA, por Marguerite de la Motte, que tanto éxito alcanzó.

Mañana se repite la misma cinta y el próximo jueves se estrena LA SEÑORA NO QUIERE HIJOS, por María Corda, una sensacional joya de la cinematografía contemporánea que analiza valiente y certeramente el más delicado problema de la feminidad señalando con dedo acusador una de las temibles y lamentables lacras sociales que azotan a la humanidad. ¿Por qué muchas mujeres no quieren tener hijos?

La semana entrante, el estreno de LA CAIDA DE TROYA, producción espectacular, considerada como lo más grandioso que se ha editado en Europa hasta el presente.

También se estrenará en la próxima semana LA DAMA SIN VELO, cinta en la que se presenta por primera vez en Cuba la bella actriz Lily Dagover.

625 Abril 3

IVAN EL TERRIBLE
Es una visión completa, terrorífica de una época, por fortuna abolida en la historia de la humanidad.
El látigo y el puñal, son los atributos de aquel Reinado.
El crimen, el asesinato y el tormento eran las "Leyes" por las que sucumbía el pueblo indefenso.
TAL ERA RUSIA EN EL SIGLO XVI
¡Un pueblo que se ahogaba en su propia sangre!
IMPERIO RUSO
AMERICA ADVERTISING A-9638
VEA IVAN EL TERRIBLE
TEATRO NACIONAL
JUEVES 5 - VIERNES 6 - SABADO 7 - DOMINGO 8
BLANCO Y MARTINEZ Lebra 28
SANTOS Y ARTIGAS Industria 126

M.E.C.D. 2016

La Opinión Fué Unánime

—Esta es la exhibición de Vestidos y Sombreros Franceses más bella y completa

Así se expresaron cuantas damas concurrieron ayer a nuestro coquetón Piso Alto.

Nos sentimos satisfechos.

LA FRANCIA
OBISPO Y AGUACATE
PRECIOS MUY ECONOMICOS

HABANERAS

Viene de la página NUEVE

ENTRE LAS OFELIAS

Nena Garcini de Hierro.
Joven y bella.
Ayer, en la festividad de las Ofelias, se vió muy felicitada con motivo de celebrar su santo.

Era también el santo de la hijita de su adoración.
Angelical Ofelia.
Que cumplía un año de edad.

Peletería BENEJAM
SAN RAFAEL E INDUSTRIA
CALZADO DE CALIDAD A PRECIOS MUY REDUCIDOS.
PARA SRAS., CABALLEROS Y NIÑOS.

La Emperatriz
LA CAMISERIA DE MODA

LA elegancia de un traje no está en la tela, como el valor artístico de una bella obra escultórica no está en la calidad del mármol que sirve al genio de materia prima.
Por eso los trajes que son orgullo de nuestro Departamento de Sastrería, constituyen para los verdaderos elegantes un definitivo acierto que consolida la justicia de nuestro lema y que los hace insustituibles cuando se trata de lucir una impecable distinción en el vestir.

Laureano López S. en C.
SASTRES-ARTISTAS
SAN RAFAEL 36
Creando y consolidando elegancias desde 1890

MATANCERAS

Nuevo cronista.— De El Imparcial Se hizo cargo desde el lunes de las "Elegantes" del periódico de Casas, el distinguido clubman, amigo de la más alta estimación del que escribe, señor Vitin Caray.

Me sustituye allí.

Por que bajo el preudónimo de "Jack" he venido escribiendo desde hace año y medio esas notas sociales del importante rotativo yumurino al por que también redactaba las "Matanceras" del DIARIO DE LA MARINA.

Una labor extenuante y abrumadora la que he rendido.

Por que pesaban sobre mí esas dos informaciones sociales que originales ambas, sobrepasaban a mis pobres fuerzas.

Quedo ahora consagrado esclusivamente a las "Matanceras" de este periódico a las que dedicaré todos mis entusiasmos y todas mis energías.

Lo prometí así a la Empresa del DIARIO y así lo cumplo.

Y dejo satisfecho complacido las "Elegantes" de "El Imparcial matancero, por que a sustituirme va un amigo de los que más estimo, un caballero de los que goza en nuestros círculos sociales de las mayores simpatías.

En el nuevo Cronista hemos de tener sus confreres al camarada leal, correctísimo, caballeroso y cumplido, que desde el lunes, entré a formar parte de esta gran familia periodística.

Satisfecho puede sentirse Casas de esa adquisición; satisfecha tiene que estar también la sociedad de Matanzas de ese su nuevo revistero social, y satisfechísimos, los que desde hoy, daremos al amigo querido, el título altamente honroso, de compañero.

Exitos muchos deseamos a Vitin.

Un fiveo'clock.—A bordo del Damují.

Lo ofrecieron ayer tarde en lindo yacht que desde el sábado a las dos se encuentra anclado en nuestra bahía, los señores Manolo y Luis Fernández Valle, propietarios de esa embarcación airosa, y los señores Pancho Villaoz, Ramón Suero y el doctor Garrigó que con ellos viene en deliciosa excursión de pesca.

Chaperoneadas por la señora de Estorino, la distinguida esposa del Presidente del Liceo, llegaron hasta el "Damují" las señoritas Carmita Cabarrocas, Esther Mesa, Dulce y Petit Lovio, Marina Moré, Aida y Ondina Muñoz y Rossy Solomón.

Una flor más en el grupo.

Susy Estorino, la encantadora figurita que es leader gentilísima de nuestros salones.

Levada el ancla, desplegadas las velas y al timón Manolo Fernández Valle surcó las aguas de nuestra bahía nada tranquilas ayer, el velero "Damují".

Se desarrolló la fiesta en alta mar.

Y poblada la cubierta de simpáticas parejas se bailó hasta pasadas las siete en que atracamos nuevamente al muelle.

Con ponches y pastas obsequiaron los yachtman del Damují a sus visitantes.

De ese barco, como de la excursión deliciosa que hizo el Cronista el sábado, desde la Habana a este uperto, hablaré en las "Matanceras" de mañana.

Lo prometo así.

En la Monona.

Una fiesta ayer.

Fiesta que ofrecía al grupo de sus amiguitos, Lolín Sclwweyer y Cuní, la gentil pouppee que la gloria de ese hogar del capitán Waldemar Schweyer y su esposa tan elegante, Rosa Cuní Valera.

En plena tarde y en aquellos jardines poéticos de la vieja Quinta, reunió Lolín a un Ejérciot de infantes que tuvieron como el mayor aliciente una hermosa Piñata.

Después de unas horas de baile y de un lunch que espléndidamente se ofreció a la pléyade infantil, rompieron la Piñata que derramó sobre ellos una lluvia de dulces, juguetes y los már artísticos presentes.

Con su prima Olguita Serra y los niños Cuní y Silva hizo los honores de la fiesta Lolín, con gentileza y desenvoltura grande.

Para todos tenía un halago.

Una caricia.

Cuando el sol, entre nubes de fuego nos daba su adiós en el poniente, se iniciaba el desfile de aquella constelación, entre los que vió el Cronista a los niños Rojas y Penichet, Benguerístain Rivero, Pardiñas Pardiñas, Loredo Marcos, y el grupito de los primeros de Lolín que con ella tan graciosamente atendieron a aquellos minúsculos huéspedes de la tarde del domingo en "La Monona".

Pedro Pablo Kohly.—Ayer en Matanzas.

Fué nuestro huésped el domingo, en compañía de varios ingenieros, pertenecientes a la Empresa que se propone construir una darcena en nuestro puerto.

Lo saludé en el Velasco, en el almuerzo que allí ofrecía con el señor Jané a esos técnicos que lo acompañarán en su viaje a esta.

Me habló de ese gran proyecto que ha de convertir la rada matancera en una de las más importantes de la Isla y aunque no sea el tema el más apropiado a una Cronista Social, por la importancia que reviste para todos ese asunto, aquí lo traigo en la seguridad que ha de leerse esta nota con interés.

Eran acompañantes del Presidente de la Compañía de "Las obras del Puerto" de Matanzas, señor Kohly, el vice-Presidente señor Janer y los ingenieros Mr. Bert Lindeman y M. Gamba, los que visitaron nuestra bahía recorriéndola toda ella.

Nos informó el señor Kohly el expediente de concesión aún en trámites, espera ahora la sanción del Ayuntamiento para ser despachado después en Obras Públicas por el doctor Céspedes.

Gran interés ha demostrado el popular Secretario en que cuanto antes se termine ese despacho, por que de él depende el más pronto comienzo de dichas obras.

Los señores Kohly, Jamer, Lenderman y Gamba, después de almorzar en el Hotel Velasco, regresaron a la Habana, complacidísimos de su visita a ésta.

Fiesta de arte.—La del nueve.

Se agotan las localidades para ese Concierto que el lunes próximo nos ofrecerá en Sauto el gran pianista cubano, compositor notable, Ernesto Lecuona.

El confrere de "El Republicano" Eduardo Alfonso es llamado constantemente por familias las más distinguidas de esta sociedad, que se apresuran a separar sus palcos y lunetas.

Puede dceirse sin temor a exageraciones que está ya vendido más de medio teatro. Augurio de un gran lleno.

De duelo. —Los esposos Sánchez-Machado.

Bate sus alas el dolor en estos momentos, en el primer hogar de Cuba, en el de nuestro primer Magistrado.

El angel que llegara al mundo para colmo de dichas del joven matrimonio Rafael Jorge Sánchez Hernández y Berta Machado y Machado, voló al cielo a las pocas horas de permanecer entre nosotros.

Fué vida de un día la suya.

La de una flor...

Presos de la mayor congoja, defraudadas las esperanzas de verse reproducidos en el heredero que anhelaban, lloran hoy esos amigos, y con ellos el Jefe del Estado y su familia y el Secretario de Comunicaciones y la suya, pérdida tan sensible.

Para padres y abuelos del sér que llegó al mundo para retornar al cielo a las pocas horas, va mi pésame más sentido.

Velasco.—Allí la actualidad.

Desde el sábado ha venido actuando en ventilado salón de frente al Parque el simpático Trío Iris que con la famosa bailarina Angelita Milanés, ha hecho las delicias del público de la Habana por espacio de más de un año.

Los mismos lauros conquistados en la capital por esos valiosos artistas, se han sumado a su carrera de triunfos, en los tres días que han permanecido entre nosotros.

Se ha visto Velasco, estas tres noches con llenos desbordantes.

Para esta noche "Florete y Patapón" citna que ya conoce el público de esta ciudad, pero que gustó en su estreno sobremanera.

Otra baja más.—Lamentable en grado sumo.

Han trasladado su home para la capital, el Comandante Fonrs Vila y su distinguida esposa Tulita Solaun.

Embarcaron ayer definitivamente.

Y han quedado aquí instalados en la casa de la calle de Heredia, contigua a la en que residieron hasta ahora, los tres hermanos de la señora de Forns Vila, Juan Luis, Angel y César Solaun y Grice.

Destinado ha sido el distinguido Oficial a prestar sus servicios en un cargo de importancia en la ciudad del Almendares.

Al dar cuenta de esta otra familia que se nos va, como dí el sábado, de la partida de la señora Viuda de Menocal, duélome como se duelen todos de esas ausencias.

HERMOSA CONFERENCIA PRONUNCIADA AYER POR EL DOCTOR JORGE LE ROY EN LA SOCIEDAD GEOGRAFICA CUBANA

En una admirable narración de su viaje por la isla trató de los aspectos geográfico, histórico y cívico de la misma. El ingeniero Dr. Juan M. Planas contestó al disertante

Anoche la Sociedad Geográfica, de Cuba celebró junta general reglamentaria, en su local de la Academia de Ciencias, para conocer las impresiones del viaje efectuado a través de la Isal de Cuba por el doctor Jorge Le-Roy, Secretario General de la Sociedad y de la Academia.

La Conferencia.— El doctor Le-Roy, con tono más de charla que de oratoria, explicó a la concurrencia cada uno de los hechos notables observados en su viaje, desde la línea que une la Capital con Isla de Pinos hasta Baracoa. Todo su explanación fué ilustrada con proyecciones de fotografías. Así mostró clara y científicamente lo que constituyen los campos de Cuba, la vida y costumbres de sus habitantes, los cultivos preferidos en cada zona y en cada lugar, las características geográficas de los lugares visitados y los hechos históricos relacionados con ellos. Y extendió aún más su estudio para hacer consideraciones de carácter patriótico y económico, señalando normas convenientes para lograr el nngrandecimiento de nuestra patria en todos los órdenes.

El cultivo de los frutos menores.— [illegible] los principales aspectos significados por el doctor Le-Roy se ha[illegible] categórica de que no existe un tramo de Cuba, desde la Habana hasta Oriente, en el que no se cultiven frutos menores y se atienda la crianza del ganado vacuno, lanar y de cerda. Hizo ver como va mermándose la tendencia a cultivar solamente la caña de azúcar, que es sustituída por el maíz, la yuca, el ñame, el plátano, etc., y como aumentan las crías de gallinas y se mejoran los procedimientos agrícolas.

El doctor Le-Roy se mostró optimista respecto al porvenir de Cuba, manifestando que la ley restrictiva de la zafra cultinuará en el auge de los productos menores y, por consecuencia, en la independencia económica de la República.

Al terminar su discurso fué muy aplaudido el doctor LeRoy.

Contesta el ingeniero Planas.— El ingeniero Juan Manuel Planas, Presidente de la Sociedad Geográfica usó de la palabra para expresar, en nombre de toda la concurrencia, su gratitud al doctor Le-Roy por el trabajo realizado, que ha de tener singularísima importancia en el estudio de los problemas vitales de la nación.

Además de los aspectos citados por nosotros el señor Planas vió en el doctor Le-Roy al verdadero "turista", que sabe rendir un plan premeditado, para obtener de él valiosos resultados.

La carencia de un "bureau".— El señor Planas se lamentó de que en Cuba no existiera un "bureau de turismo" perfecto, como existe en todas las naciones del mundo, en el que se informe al visitante, al "turista", sobre todos los asuntos que le interesen. Como uno de los ejemplos citó el caso de dos distinguidos extranjeros que lo visitaron, los cuales le informaron que había solicitado en la Comisión del Turismo datos sobre la altura del Pico Turquino— que deseaban escalar—, el número de niños que asistían a las escuelas públicas, y otros datos de importancia y que no habían podido averiguarlos.

Con el optimismo que abrigan todos los miembros de esta entusiasta sociedad, el señor Planas reiteró su esperanza de que el Gobierno le aporte una modesta subvención con qué sufragar los gastos de la Revista de la Sociedad Geográfica, que será el órgano de información en todos estos aspectos, contribuyendo así al fomento del turismo, "la segunda zafra de Cuba", según frate del mismo ingeniero Planas.

Con las palabras del señor Planas, que fueron muy aplaudidas, se dió por terminado el acto.

LAS GESTIONES POR EL INDULTO DE UN SOLDADO

Cuatro sociedades de esta ciudad piden el perdón del soldado Isidoro González

Al saberse que se apróxima el fusilamiento del soldado Isidoro González, han acordado las sociedades Cruz Roja Penitenciaria, Asociación de Reporters de la Habana, Unión Obrera Abolicionista y Liga Cubana contra la Pena de Meurte, volver a pedir por medio de la prensa diaria la suspensión de tan irreparable castigo y la solicitud de que se observe de nuevo al reo, por otros peritos médicos diferentes.

En caso contrario, aunque toda observación científica es poca en las actuales circunestancias, piden el indulto.

Téngase presente que aún siendo cierto que hubiera algo de simulación, esta no implica, en opinión de numerosos tratadistas, la seguridad de la razón responsable. La simulación no es prueba de juicio; sino a veces el aspecto mental constante de un verdadero loco; pues hay muchos de ellos que simulan incluso que se hallan cuerdos y a veces engañan a los que no son verdaderos y muy experimentados alienistas.

Además la pena de muerte repugna a la conciencia del pueblo cubano; y buena prueba de ello es el regocijo que éste siente al conocer la nueva del indulto, como recientemente se ha podido observar.

Y el invocar la necesidad de tal suplicio en el Ejército para mantener la disciplina es una falsa ilusión cuando se trata de un ejército patriótico como el cubano.

Si por soldados se comete algún delito es obra de no proceder al ingreso un estudio psicológico que evite la incorporación de los anormales; y a las facilidades que hay siempre para caer del lado del alcohol, ya que no existe una ley seca.

El ejército cubano para mantener su disciplina no requiere más lo que tiene de sobra; amor a su Patria.

SEÑORES SUSCRIPTORES:
Guando les falte el periódico quéjense a los teléfonos:
Habana y Vedado. . . . M-8404
J. del Monte y Cerro . 1-1994
Marianao. FO-7090
Serán atendidos rápidamente.

SUSCRIBASE AL DIARIO DE LA MARINA

SOLÍS, ENTRIALGO Y CÍA.
Telfs. A-7221 7293
C. Privado. 15 líneas

El Encanto
La Casa de las Novias

GALIANO
Toda la cuadra
SAN RAFAEL
y
SAN MIGUEL

Semana Santa

Ya estamos en Semana Santa. ¿Vió usted si le hace falta algo para asistir correctamente vestida a las ceremonias religiosas de esos días solemnes?

EL ENCANTO le ofrece el mayor y más interesante surtido de todo. Por ejemplo:

La maravillosa belleza de nuestras mujeres resplandecerá más aún decorada con la gracia de la mantilla el Jueves y Viernes Santo.

Mantillas de Blonda, de las que precisamente acaba de llegar una nueva partida para Semana Santa. Tamaño 80 x 225, desde $3.50, y 120 x 220, desde $10.00. Chales y velos de Chantilly desde $1.50. Guantes de punto de algodón, negro, a 60 y 80 centavos; de seda a $1.75 y $2.25, y de cabritilla a $3.50. Devocionarios de galalit, piel, nácar, carey legítimo y marfil, lujosamente presentados en su estuche. Aretes y Collares de loza fina tallados y lisos. Cruces de ónix. Rosarios de loza con marcasitas al frente.

Abanicos negros con varillaje de carey y encaje de Chantilly y otros de seda negros con varillaje de ébano. Peinetas de teja y media teja de galalit y carey legítimo, en colores demi-blond, crey y negro.

Vestidos negros: la colección más completa. Carteras y bolsas de piel negra y moaré de seda negro. Medias de seda.....

¿DESEA CONFECCIONAR SU VESTIDO?

En este caso encontrará también en EL ENCANTO la mayor variedad de telas y adornos.

Velos y voiles de seda muy ligeros y frescos desde $1.25 hasta $4.00. Georgettes finos de negro garantizado desde $1.50 hasta $5.00. Crepé de China para la estación, desde $1.00. hasta $4.50. Mongol—calidades especiales para el verano—desde $2.50 hasta $5.00. Georgette "Broché"—estilos de alta elegancia—para vestidos "de vestir". Para vestidos "más de diario", un largo surtido de guarandoles, holanes, nansús, soisettees y voiles de algodón y de hilo, a los más bajos precios.

VOLANTES DE CHANTILLY NEGROS
(Precios rebajados)
De 90 centímetros de ancho a $2.00, 2.50, 3.00 y $3.50.

VENTA ESPECIAL POR TRES DIAS
Toallas de Felpa
Hoy, segundo dia

Toallas de felpa suave y consistente, blanca con franja rosa, azul y oro: tamaño 22 x 44 pulgadas a $2.85 la media docena.

De felpa, muy doble y esponjosa, tamaño de 22 x 44 pulgadas, a $3.45 la media docena.

De magnífica felpa, blanca con franja rosa y azul: tamaño 26 x 52 pulgadas a $4.75 la media docena.

La oportunidad—inicio del verano—con que hacemos esta Venta Especial por tres días, que empezó ayer, lunes, le da más valor aún.

PRIMER PISO

La apertura de la **Temporada de Verano** *en todas las secciones del tercer piso, que abarcan la línea completa de artículos para niñas y niños y para muchachas y jovencitos ha sido un nuevo triunfo de EL ENCANTO.*

La exposición que hacemos de todas estas novedades es la mejor guía que puede ofrecerse de la moda infantil.

SIGUE ABIERTA HOY
TERCER PISO
Anexo al Salón Buffet — Tres ascensores

DESPUES DE VISITAR EL TERCER PISO, DETENGASE EN EL SEGUNDO Y VEA LOS **VESTIDOS Y SOMBREROS DE SEÑORA** QUE HEMOS RECIBIDO PARA EL VERANO.

Modelos exquisitos de la "alta costura" de París

HOY, MARTES venta de cortes y retazos de telas varias: lanas y sedas; crepés mongol y de China, telas blancas y negras y sedas estampadas.

Si baile del Tennis.—El próximo sábado.

Es el tema que priva entre nuestra juventud, el favorito en todos los círculos, el que se oye en tertulias y reuniones, comentado muy gentilmente.

Tiene ese baile Rojo del Sábaod de Gloria en el Club de la Playa, el gran aliciente que le prestará la presencia en él, del señor Presidente de la República.

Vendrá a Matanzas Machado ese día.

Y como están invitados también para dicha fiesta, los yachtmen que en el Damují son nuestros huéspedes en estos momentos y que recibirán de la señora de Estorino muy amable convite para esa fiesta.

Han prometido estar de regreso para ese día en Matanzas esos excursionistas que en su viaje de pesca, propónense llegar hasta Sagua para de allí emprender el regreso a la rada matancera.

Temporadistas.—Los primeros en desfilar.

Están desde el sábado instalados en aquella poética casa de Dubrocq el Alcalde de la Ciudad y su elegante esposa Carmita Solaun de González.

Han dado comienzo a su veraneo que se prolongará como todos los años hasta el mes de Octubre.

Con Carmita y Benigno goza ya de las delicias de aquellos aires de Dubrocq su gentil primogénito el simpático "Benignito" que es como lo es su padre de Matanzas, el Mayor de Dubrocq, aunque en estatura sea el menor de los que allí habitan.

Rumbo a Europa.—Distinguidos viajeros.

Hace sus preparativos para embarcar para España los esposos Suárez-Fernández, que se proponen pasar todo el verano en las playas más de modas de la Península.

En estos momentos se despiden de sus amistades Angélica Fernández y su esposo, a los que deseamos un viaje felicísimo.

Y un pronto retorno.

De dias.— Paco Ducassi.

Estuvo ayer de fiesta un amigo de lam ás alta distinción del Cronista, el ingeniero Francisco Ducassi y Mendieta, actualmente al frente de las obras de la Carretera Central en la Provincia piñareña.

Desde Matanzas donde tanto se le quiere cursaron telegramas numerosos al estimado caballero los amigos incontables que tiene en esta sociedad.

Fué también el onomástico en esa fecha del dos de Abril, de una señorita tan graciosa y tan gentil como Ofelia López Centella, y Ofelia Díaz Pardo, amiga para quien tengo siempre el más afectuoso saludo en etse día.

Entre nosotros.—Conrado W. Massaguer.

Llegó aquí el sábado en compañía de su gentilísima esposa el Director de la gran revista "Social".

Venía con ellos su hija "Conchita" una muñeca lindísima que completa la felicidad y la dicha en el hogar del gran creyonista cubano.

De regreso Massaguer de su viaje a México, lo saludaban todos en Matanzas con el viejo afecto que aquí se guarda para él.

Regresaron a la Habana nuevamente ayer, esos amigos.

Au revoir.

La última nota.—Para hacer votos por el restablecimiento de Leita Alvarez, la hija adorada de Leonor Artamendi, la gentilísima viudita.

Con un fuetre ataque grippal guarda cama Leita, junto a la cabecera de cuyo lecho vela sin descanso la madre que la idolatra.

Manolo Jarquín.

M.E.C.D. 2016

TRIBUNALES

EL SUPREMO RESOLVIO UNA CUESTION DE COMPETENCIA SUSCITADA ENTRE LA JURISDICCION MILITAR Y LA CIVIL

También confirmó el Supremo una resolución del señor Presidente de la República.—Falló ayer la Audiencia en interesantes pleitos de la "Compañía de Muelles y Almacenes" y de "The National Cash Register Company".

RECURSO CONTRA RESOLUCION DE LA COMISION DEL SERVICIO CIVIL

EN EL SUPREMO

RECURSO CONTRA RESOLUCION PRESIDENCIAL

Ha dictado sentencia la Sala de lo Civil del Tribunal Supremo, resolviendo el recurso de casación establecido por Lucas Espinosa Pérez, contratista y vecino de Jaruco, impugnando el fallo de la Sala de idéntica denominación de la Audiencia de la Habana, en el recurso contencioso-administrativo establecido por el recurrente contra el Decreto del Presidente de la República No. 355, de 10 de Marbo de 1923, que declaró la inexistencia legal del contrato celebrado por el Estado y el aludido Espinosa Pérez, para la construcción de la carretera de Jaruco a Boca de Jaruco, cuya carretera está presupuestada en 115 pesos. El contrato dejado sin efecto se celebró el 23 de Febrero de 1920.

La Audiencia, en su expresado fallo, declaró con lugar la excepción de incompetencia de jurisdicción opuesta por el Ministerio Fiscal, desestimando la demanda, de la que absolvió al Estado.

Recurso sin lugar.—La Sala de lo Civil del Tribunal Supremo ha declarado sin lugar el recurso de casación establecido por Francisco Fernández, propietario y vecino de Santiago de Cuba, impugnando el fallo de la Audiencia de Oriente, en los autos del juicio declarativo de mayor cuantía que, en cobro de pesos, promoviera Juan González Reyes, del comercio de la citada ciudad, contra el recurrente.

La Audiencia confirmó el fallo de la primera instancia que, declarando con lugar la demanda, condenó al demandado a pagar al actor la cantidad de 2.345 pesos, 60 centavos, intereses legales y costas.

Cuestión de competencia.— En la cuestión de competencia suscitada entre el Jefe del Octavo Distrito Militar y el Juez de Instrucción de San Cristóbal, sobre el conocimiento de un delito de falsedad atribuido a los Cabos del Ejército Pedro Borejón Borrego y Angel Castaño Rivero, imputado también a varios paisanos en cuyo extremo no fué planteada la competencia, la Sala de lo Criminal del Tribunal Supremo ha dictado auto declarando que es competente para conocer del asunto la Jurisdicción ordinaria, no la militar.

Otros recursos sin lugar.—La Sala de lo Criminal del Tribunal Supremo ha declarado sin lugar el recurso de casación establecido por el procesado Manuel Díaz Gutiérrez, chauffeur y vecino de esta ciudad, contra el fallo de la Sala Primera de lo Criminal de la Audiencia de la Habana, que lo condenó a la pena de dos meses y 1 día de arresto mayor, como autor de un delito de imprudencia temeraria de la cual resultaron lesiones graves.

Así mismo ha declarado sin lugar la citada Sala, el recurso de casación interpuesto por el procesado Andrés Moreno Martínez, jornalero y vecino de Cienfuegos, contra el fallo de la Audiencia de Santa Clara, que lo condenó a la pena de un año y un día de prisión correccional, como autor de un delito de atentado a agente de la Autoridad.

EN LA AUDIENCIA

INTERDICHO ESTABLECIDO POR UNA SOCIEDAD

En los autos del juicio sobre interdicho de recobrar la posesión, establecido, en el Juzgado de Primera Instancia del Sur, por la Compañía "Muelles y Almacenes S. A." y por la "Auxiliary Company of Wharfs and Warehouse", entindades ambas establecidas en esta ciudad, contra el Alcalde Municipal de Regla y contra el señor Antonio Bosch, por su propio derecho, el Juez declaró con lugar el interdicho y ordenó que se repusiera a las Compañías demandantes en el terreno de siete y medio metros de ancho, que forma parte de la finca "Marimelena", que linda al Norte con el mar, al Sur con la Calzada de Regla a Cojímar y Casa Blanca, al Oeste con toda la extensión de la cerca o sea el lindero con la finca "Tamarindo", al Este con la cerca construída paralelamente a la anterior, condenando al demandado, despojante, al pago de las costas, daños y perjuicios y devolución de los frutos que hubiere percibido de los primeros, absolviendo al señor Bosch de la demanda.

Mas la Sala de lo Civil de esta Audiencia, de acuerdo con las tésis mantenidas por los doctores Gabriel Echarte, del bufete del Dr. Jorge Alfredo Belt, Lorenzo Bosch y Alejandro E. Riveiro, ha revocado la sentencia en el extremo que declaró con lugar el interdicto, confirmándola en cuanto a la absolución del Dr Bosch, declarando las costas de la primera instancia de cargo de las entidades demandantes.

DAÑOS Y PERJUICIOS

La Sala expresada ha confirmado el fallo del Juez del Norte, dictado en el juicio declarativo de mayor cuantía, seguido en el Juzgado de Primera Instancia del Norte, por Eusebio Capetillo Fernández, comerciante de Candelaria, contra Rosa Galbis Capetillo, sobre indemnización de daños y perjuicios. Dicho Juzgado declaró la demanda sin lugar, absolviendo de la demanda a la señora Balbis, con las costas al demandante, tal como lo solicitaran los doctores Juan José de la Riva y José M. Mantecón, letrados directores de la demandada.

RECLAMA "THE NATIONAL CASH REGISTER CO."

Ante el Juzgado de Primera Instancia de Almendares, entabló pleito de menor cuantía, The National Cash Register Company, entidad domiciliada en esta plaza contra la sociedad de esa Capital, Cáceres y Hermano, habiendo el Juzgado declarado sin lugar la demanda que versó sobre rescisión de contrato y devolución de bienes inmuebles. Mas la Sala de lo Civil de esta Audiencia, en apelación, ha revocado la sentencia, declarando con lugar la demanda y condenando a la sociedad demandada a tener por rescindido el contrato de compra-venta de la caja contadora marca "National", y, también, condenando a la demandada a devolver y entregar a la actora, la mencionada caja y a perder en beneficio de la última, la suma de sesenta pesos que pagó a cuenta del precio total de la caja contadora.

TERCERIA DE MEJOR DERECHO

También ha confirmado la citada Sala el fallo del Juez del Centro, que, conforme a lo solicitado por los doctores Rafael Pola Montoro y Julio F. Dumás, declaró sin lugar la demanda de tercería de mejor derecho, establecida en el juicio de menor cuantía, seguido por Manuel López Díaz, comerciante de esta ciudad, contra José M. Ulfe y Chao, S. en C., también comerciantes, y contra José María Ulfe, asimismo del comercio de esta plaza, a quienes se absuelve de la demanda, con las costas a cargo del tercerista López Díaz.

LA MUERTE DEL SECRETARIO DEL REPRESENTANTE ZAYDIN

Continuó celebrándose ayer, tarde, ante la Sala Segunda de lo Criminal de la Audiencia, el juicio oral de la causa seguida a Ramón González (a) Valentino, por la muerte del señor Carlos M. Cardoso, Secretario Particular del Dr. Ramón Zaydin.

Una vez terminadas las pruebas, el Presidente del Tribunal, doctor Mario E. Montero, suspendió el acto, para continuarlo hoy, a las dos de la tarde, en que comenzarán los informes de las partes.

DEMANDA CONTRA EL ESTADO SIN LUGAR

El abogado de Surgidero de Batabanó, doctor Silvio Fernández, promovió demanda contencioso-administrativa contra la Administración General del Estado, para que se revocara la resolución de la Comisión del Servicio Civil que declaró sin lugar su apelación contra decreto del señor Secretario de Gobernación que aceptó su renuncia como Abogado Consultor de la entonces Dirección General de Comunicaciones, cargo al cual, según el Dr. Fernández, no había renunciado en forma legal, siendo coadyuvante en el recruso el Dr. Arturo Betancourt Manduley, abogado de esta Ciudad.

La Sala de lo Civil, resolviendo dicha demanda la ha declarado sin lugar en todas sus partes, como lo pidieran el Ministerio Fiscal y el doctor Emilio J. Montalvo, Letrado director del coadyuvante Betancourt Manduley.

EL ASESINATO DEL ASIATICO CHIU LYON

Por haber transcurrido las horas de audiencia en la celebración del juicio oral de la causa seguida a Ramón González (a) Valentino, por la muerte del señor Carlos M. Cardoso Secretario Particular del doctor Ramón Zaydín, no se celebró ayer, como estaba señalado el juicio oral de la causa seguida a Antonio Lam, (a) "Mañaca", acusado de ser uno de los autores del asesinato del opulento comerciante asiático, señor Andrés Chui Lon.

Procede, pues, hacer nuevo señalamiento.

RECLAMACION DEL DR. JIMENEZ DE LA TORRE

Procedente de la Junta Central Electoral, se recibió ayer tarde en la Secretaría de lo Civil de la Audiencia, las actuaciones relativas a la reclamación electoral establecida por el Dr. Carlos Jiménez de la Torre contra el acuerdo de la citada Junta que anuló las elecciones verificadas en los colegios No. 4 de San Lázaro, No. 4 de Villanueva, No. 1 de Tacón y No. 3 de Vives.

Personalmente hizo entre de la correspondiente documentación al Secretario de la Sala Dr. Gustavo A. Gispert, el Secretario de la nombrada Junta Sr. Jacinto Ruiz Moris.

FALLO CONFIRMADO

Ha confirmado la citada Sala, el fallo del Juez de Primera Instancia del Sur, en el pleito de José Urbano Narciso Segredo Albert y Aurelia Guadalupe Pérez Montoya, condenando a ésta como culpable.

SENTENCIAS EN LO CRIMINAL

Se han dictado las siguientes sentencias:

Manuel Rodríguez, es condenado, por hurto, a cuatro años, dos meses, un día de presidio correccional.

Enrique López García, por estafa, a cuatro meses, un día de arresto mayor.

José Herrero Valdés, por lesiones, a un año, ocho meses, veintiún días de prisión correccional.

PENAS QUE PIDE EL FISCAL

En escritos de conclusiones provisionales, el Fiscal ha solicitado las siguientes penas:

Un año, ocho meses, veintiún días de prisión correccional, por rapto, para cada uno de los procesados Vicente González Hernández y Andrés Martínez Anteto.

OTROS JUICIOS ORALES

Además del ya relacionado, se celebraron ayer en la Audiencia estos juicios orales:

El de la causa contra Ramón Alvarez, por lesiones y disparos; el de la de Pablo Galmar, por cohecho; el de la de Amado de la Osa, por corrupción y el de la de Julián Brito Rodríguez, por atentado a agente de la autoridad.

TRASLADO DE BUFETE

En atento B. L. M. nos comunica el Dr. Antonio L. Valverde Maruri haber trasladado su bufete de Abogado-Notario, para el edificio "Ariosa", sito en Cuba esquina a Obrapía, en esta Ciudad.

Agradecemos la fina atención del Dr. E. Valverde.

FUE DIFERIDO EL HOMENAJE AL DR. MARTINEZ PRIETO

El Claustro Universitario cordialmente invitado al II Congreso de Migración

Invitación al Claustro.— El Dr. Fernando Sánchez de Fuentes, Presidente del II Congreso Internacional de Emigración e Inmigración dirigió ayer una atenta comunicación al Sr. Rector de la Universidad de la Habana participándole con singular complacencia el acuerdo, adoptado a propuesta del Sr. Carlos Arnoldson, Delegado de Holanda, de manera unánime, "para demstrar agradecimiento y en justa correspondencia a tanta gentileza" —la de ceder locales del Alma Mater para las sesiones del Congreso— "invitar expontanea y cordialmente a los señores Profesores que forman el Claustro Universitario, para que asistan a las sesiones del Congreso".

Agrega en su comunicación el Dr. Sánchez de Fuentes, que, en su carácter de Profesor de la Universidad, desde la Presidencia del Congreso había expresado a los señores Congresistas y especialmente al autor de la iniciativa Sr. Arnoldson, su reconocimiento por aquella demostración de gratitud a la Universidad de la Habana.

Felicitación a Sánchez de Fuentes.—Al ser conocida por el Dr. Averhoff la designación de Presidente del II Congreso de Migración recaída en el Profesor de la Facultad de Derecho Dr. Fernando Sánchez de Fuentes, le ha dirigido una expresiva comunicación rectoral felicitándolo por tan honrosa designación y deseándole el mayor éxito en tan importante cargo.

Homenaje diferido.—El doctor Alberto Camacho, Secretario de la Comisión organizadora del Homenaje acordado al nuevo Decano de la Facultad de Letras y Ciencias, Dr. José R. Martínez Prieto, tuvo ayer la atención de informarnos, para que llegue a conocimiento de sus comprofesores y demás personas adheridas a dicho homenaje, que éste se ha diferido para la próxima semana, en razón de la especial solemnidad del día primeramente señalado, que fué el sábado próximo.

Memoria del Dr. Solano Ramos.—Supimos ayer que, venciendo felizmente la alternativa presentada en su dolencia durante varias horas del pasado domingo, la dolencia que retiene postrado al señor Decano de la Facultad de Medicina y Farmacia, Dr. Solano Ramos, había mantenido su iniciada mejoría, que de veras celebramos.

Mas Información Mercantil

Mercado de Fletes

COTIZACIONES

	100 libras	
Costa Norte:		
A Filadelfia	13½	14½
A Galveston	13½	14½
A Nueva Orleans	11½	12½
A Halifax	—	—
A St John	—	—
A Savannah	—	—
A Boston	15½	16½
Costa Sur:		
A Filadelfia	15½	16½
A New York	15½	16½
A New Orleans	14½	15½
A Halifax	—	—
A St John	—	—
A Boston	17½	18½
A Galveston	15½	16½

Estas cotizaciones son exclusivamente sobre azúcar.

Mercado de Víveres

Nueva York, abril 2: (UP)

En este mercado se cotizaron ayer los siguientes artículos:

Trigo de invierno: 1.61 1|4.
Trigo rojo de invierno: 1.89 7|8.
Maíz número 2 amarillo: 1.22 5|8.
Centeno para exportar: 1.34 7|8.
Avena blanca: 71.
Heno número 1: 22.00.
Harina: 9.00.
Aceite oliva: galón 0.50.
Aceite barril: de 2.05 a 2.10.
Aceitne semilla de algodón: 10.00 a 10.30.
Afrecho: 45.75.
Papas Long Island: de 2.75 a 5.75.
Manteca refinada en tercerola: a 11.75.
Manteca refinada en latas: 12.00.
Arroz Fancy: de 7.50 a 8.00.
Frijoles colorados: de 9.25 a 9.50.

Colegio de Corredores y Notarios comerciales de la Habana

COTIZACION OFICIAL DEL DIA 2 DE ABRIL

Cambios	Tipos
S|E Unidos cable	1/16 D.
S|E Unidos vista	3/32 D.
Londres cable	4.87.15|16
Londres vista	4.87 ½
Londres 60 d|v	—
Paris cable	3.94 ½
Paris vista	3.93 ½
Bruselas vista	13.95
España cable	16.84
España vista	16.82
Italia vista	5.24
Zurich vista	19.28
Hong Kong vista	49.85
Amsterdam vista	40.26

Mercado de Bonos

VALORES CUBANOS

Nueva York abril 2. (UP)

	Alto	Bajo	Cierre
Cuba R. 5 s. 1952	99¼	98½	98½
H. Electric 5 s 1952	84½	82	82

BONOS DE LA LIBERTAD

Nueva York abril 2. (UP)

	Alto	Bajo	Cierre
Libertad:			
3 1|2 s.	101.6	101.6	101.6
1o 4 1|4 s	102.22	102.18	102.22
3o 4 1|4 s	100.15	100.14	100.14
4o 4 1|4	103.15	103.12	103.12
Tesoro:			
3 3|8 s	102.28	102.28	102.28

BONOS INTERNACIONALES

Nueva York abril 2. (UP)

	Alto	Bajo	Cierre
Burdeos 6 s. 1934	101¼	101	101¼
Lyons 6 s. 1934	101¼	101	101¼
Alemania 7 s. 1949	107¾	107⅞	107¾
Italy Kingdom 7 por 100 de 1949	98¾	98½	98⅝
Francia 7 s. 1949	108¾	108¼	108½
Argentina 6 s. 1957	100⅝	100¼	100⅝
Brasil 6 1|2 s. 1957	98⅝	98⅛	98⅛
Checo Eslovaquia 7 1|2 s. 1957	111⅝	111⅝	111⅝
R. Chile 7 s. 1942	102⅞	102⅞	102⅞

BOLSA DE PARIS

Paris, abril 2. (UP)

Renta Francesa 3 por 100	69.00
Renta Francesa 5 por 100	89.10

BOLSA DE LONDRES

Londres, abril 2. (UP)

F. C. Unidos de la Habana.	60 ½

ACCIONES TABACALERAS

Nueva York abril 2. (UP)

	Demanda	Oferta
American Cigar	140	145
Am Cigar pfd	100	102
United Tobacco wi.	33½	89½
Young TS	110	115

Copenhague vista	—
Christiania vista	—
Estocolmo vista	—
Montreal vista	—
Berlin vista	—

Notarios de turno

Para Cambios: José R. Benavides.

Para intervenir en la cotización oficial de la Bolsa de la Habana: Pedro A. Molino; Rafael Gómez Romagosa.

Vt° Bn° Antonio Arocha, Síndico-Presidente; Eugenio E. Caragol, Secretario Contador.

SE RECOMIENDA EL ESPAÑOL AL CLEARING HOUSE

A todos los bancos asociados se les recomienda el uso de ese idioma para mayor facilidad

En la última junta celebrada por el Habana Clearing House, y por virtud de las gestiones que en ese sentido realizara la Cámara de Comercio de la República, se acordó recomendar a todos los bancos asociados al mencionado organismo que en lo sucesivo procuren utilizar en todos sus documentos el idioma español para mayor facilidad de los elementos comerciales e industriales en general.

Dicha resolución del Clearing House ha causado muy buena impresión entre nuestros comerciantes.

SE POSESIONA HOY EL COMISIONADO DE INMIGRACION

En virtud de expediente fué destituido el administrador del distrito fiscal de Cienfuegos

El Dr. Pedro Sánchez del Portal, fué nombrado Comisionado de Inmigración. En la mañana de hoy tomará posesión de su cargo.

Destituido.—Ha sido destituido, en virtud de expediente administrativo, el señor Rodolfo Reboull López. Ocupaba el cargo de Administrador del Distrito Fiscal de Cienfuegos.

Nombramiento. — Fué nombrado para sustituirle el señor Arturo Cepero y Abreu.

Mercado de Algodón

Al cerrar ayer el mercado de New York se cotizaba el algodón a los siguientes precios:

	Cierre
Mayo	19.44
Julio	19.31
Octubre	19.02
Diciembre	18.87
Enero (1929)	18.85
Marzo (1929)	18.83

DE DETALLISTAS

UN INTERESANTE TRABAJO DEL BOLETIN DE LOS DETALLISTAS SOBRE LA FIRMA DE CONTRATOS

El doctor Radillo Gancelo, del Estudio Legal del doctor Felipe Rivero, hace tiles recomendaciones a los comerciantes para que eviten ser sorprendidos y perjudicados

A causa de los continuos casos de reclamaciones y los perjuicios consiguientes que a los minoristas viene causando el firmar, sin antes proceder a la consulta profesional, determinados contratos, y con el objeto de evitar estos daños, contra los cuales en ocasiones no hay defensa posible, el Dr. Angel Radillo Gancelo, prestigioso Abogado del Estudio Legal del Dr. Felipe Rivero, ha publicado en el "Boletín Oficial de la Asociación de Detallistas" un valioso trabajo que no dudamos en reproducir por la gran importancia que tiene su conocimiento para los detallistas en general, pues las razones expuestas entrañan y representa un util y necesario consejo que evitará, con entera seguridad, no pocos perjuicios, doblemente lamentables por la forma que se utilizan para causarlos.

He aquí el trabajo del Dr. Radillo:

"Es loable desde todos los puntos de vista, la inspiración de la Asociación de Detallistas, de concebir como inseparable al Comercio y a la Justicia; y así lo demuestra cuando estrechamente los entrelaza, como una manifestación de su suprema idealidad, en la parte más elevada de su flamante edificio, lo que más que un símbolo debe indicar la pauta y el derrotero porque encaminen su actuación todos sus componentes.

La complicación de la vida moderna hace suponer necesariamente una legislación muy variada, y, por ende, una gran dificultad en ajustar, sin exacto conocimiento de la materia, todos nuestros pasos, y principalmente la actividad comercial, a una situación legal perfecta, sin punto de ataque, ni riesgo alguno para los sagrados intereses del Comercio.

Contribuyen a ello, en gran parte la buena fé, luego el deseo incesante de negocio en toda operación, como es natural suponer para ir mejorando la situación y dar auge a nuestra fortuna; la rapidez con que se desea actuar en todos los casos para evitar que una ganancia fabulosa se vaya de nuestras manos; y, todo ello, sin tenerse en cuenta que hay listos que se aprovechan de todas esas circunstancias para sorprender la buena fé ya expresada del comerciante, siempre inexperto en el intrincado campo de la triquiñuela legal, que saben pintar de la mejor manera la más infame operación hasta obtener la firmeza del comerciante honrado y solvente, para luego comprometerle y poner en peligro su fortuna, amasada a costa de años de dura labor y sacrificios, llevándolos, si es menester a sus incomensurables ambiciones de lucro, a la más completa ruina.

Sucede a veces, la más de ellas, que esas operaciones se conciertan en modelos de contratos preparados de antemano, en los que no se puede hacer variación alguna, que llevan envueltos en sus largas cláusulas la trampa en que debe caer el incauto, y como es natural no hay más que llenar los espacios en blanco y firmarlos al supuesto corredor que los presenta, que o bien ofrece un préstamo a condiciones ventajosas o un cambio de establecimiento por una magnífica casa, o cualquier otra operación que idea previamente, esperando el momento oportuno en que el detallista, pongamos por caso, se encuentra apesadumbrado por las dificultades naturales de su negocio, y es el momento propicio para desenvolver la maquinación ideada.

Es de recomendar, pues, a los detallistas, que no estampen firmas en documento alguno sin asesorarse y pedir consejo a quien pueda darlo en la materia, a algún abogado honrado y competente que pueda ver el peligro a tiempo y lo evite. Si existiera ese cuidado el comerciante podría vivir con entera tranquilidad, sin que se le crearan problemas de ultima hora, cuando ya, para desdicha doble, no tienen solución ni defensa.

De esa manera, adoptandolo como sistema, con su prudencia y buen sentido se librarían en definitiva de tantos parásitos, que, en vista de ello, no les quedaría más remedio que abandonar el campo del abuso para procurarse la vida trabajando, como cuadre a sus habilidades, pero de una forma honrada, sin que sus existencias graviten sensiblemente sobre los demás hombres de trabajo y buena fé".

Esta advertencia, que tan buenos efectos ha de producir si es observada, resulta actualmente de fácil logro, pues todas las Colectividades minoristas tienen establecidos estudios legales para la defensa de sus asociados y el reviso de esos contratos no representa pérdida alguna. Además, adoptado como sistema, realizará, con saludable acción, una necesaria diafanidad en la formatura comercial, aun plena de defectos y descuidos provocadores de los más grandes problemas, y de lo que aún es más grave, de los problemas con menos frente de defensa, pues, como es labor previamente preparada, todos los caminos han sido previsoramente tomados.

ESTABLECIMIENTOS SKODA

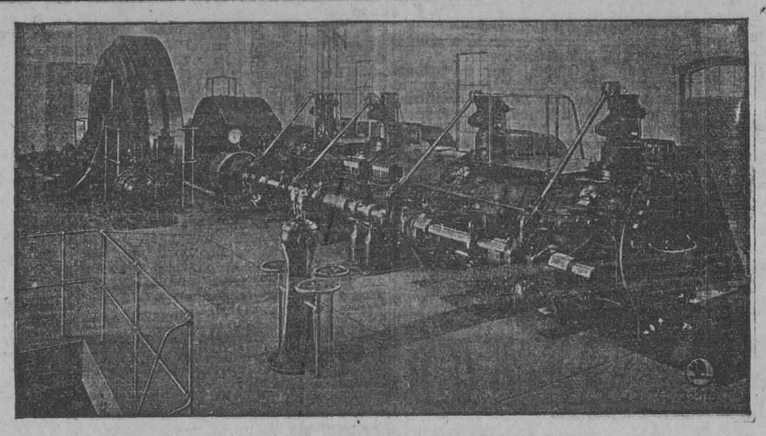

Sociedad Anónima antes ESTABLECIMIENTOS SKODA en Plzen
Dirección Comercial en Praga II, Checoeslovaquia. Calle Jungmannova, 37
Dir. Telegr.: USINESKODA Praga.

LOGOMOTORAS DE CONSTRUCCION MODERNISIMA, TURBINAS DE VAPOR· TURBINAS HIDRAULICAS, MOTORES SKODA-DIESEL Y DE GAS, QUEBRANTADORAS DE PIEDRAS Y APISONADORAS, GRUAS Y DRAGAS.

INSTALACIONES COMPLETAS PARA

Fábricas de azúcar, Fábricas de cerveza
Mataderos y càmaras frigoríficas.
Fábricas de gas, Hornos para
carbonizar madera, Minas.
Centrales térmicas e hidráulicas,
Tranvías eléctricos, Ferrocarriles.

PRODUCTOS METALURGICOS DE MEJOR CALIDAD Y DE DIMENSIONES MAS GRANDES

¡PIDANSE PRESUPUESTOS!

SE BUSCAN REPRESENTANTES EN LA HABANA

ESCRIBIR A LA DIRECCION SEÑALADA ARRIBA

Cárcel y Vivac

Movimiento ocurrido en el día de ayer lunes 2 de abril.

INGRESOS: Agustín Pérez García, tentativa de hurto; Enrique Pérez Carbonell, resistencia; Pedro Grau Machín, estafa; Carlos Maier malversación; Ramón Pérez Delgado, disparo y lesiones; Manuel Flores Four, estafa; Francisco Díaz Díaz, resistencia.

SALIDAS: Felipe Pituala Iguet, hurto; Modesto Estevez Pérez, tentativa de estafa; Máximo Díaz Díaz, estafa; José Alvarez, hurto; José Freire López, estafa; Inocencio Guzmán, lesiones graves; José Pérez Fernández, hurto; Amado de la Osa López, corrupción de menores.

MURIO UNA NIÑA EN REGLA, AYER, A CAUSA DE TETANOS

Por el procedimiento de "la limosna le estafaron a un individuo 80 pesos

Niñita con tétano traumático.—El doctor Cubría del centro de socorros de Regla, asistió ayer a la niña de 9 años de edad, Rosa González Montojo, vecina de la calle Tejedor, en Regla, que presentaba síntomas de tétano traumático. Poco después fallecía la menor, sin que sus familiares sepan cómo se causó la herida que le produjo el tétano.

El eterno timo de la limosna.—Denunció Miguel Simón Dopazo, vecino de Amistad 20, que por medio del timo de la limosna, haciéndole creer le entregaban $500, le estafaron dos individuos frente a Emergencias, $80.

Falsedad y perjurio.—El señor Enrique Chao Gómez, vecino de Refugio 2, acusó de jerjurio y falsedad en documento oficial a los señores Cesárec Vigil, dueño de la bodega de Refugio 2; Benigno Fernández García, vecino de Desagüe 60; Mauricio González, de Refugio 2, y José Romero Vázquez, de este mismo domicilio.

Expone el querellante que esos señores para poder establecerle demanda desahucio han cometido falsedades, jurando haber visto documentos que no existen y haciendo afirmaciones falsas en el juicio seguido contra él en el Juzgado Municipal del Norte, a peticinó de Vigil.

Procesados por defraudación a la Aduana y estafa.—El doctor Gabriel de Quesada, juez especial en las causas incoadas por defraudación a la Aduana, dictó ayer auto de procesamiento en la causa seguida contra agentes de Aduana, Vistas y Comerciantes, que puestos de acuerdo para defraudar a la Aduana y apropiarse de la diferencia del aforo real al que dbía efectuarse, declararon y aforaron con tejidos de clases inferior, los tejidos deseados remitidos en el vapor Orizaba, por la casa Guillot, Salas y Compañía de New York.

Fueron procesados con mil pesos de fianza cad auno de ellos, los señores Carlos Pedro Delmax y de la Cuesta, Aurelio Vázquez Puerta, José Menéndez Pérez, Julián González de las Casas, Domingo Pérez Marquez, Pedro Palazuelos, Ramón Rodríguez, Carlos Castro, Juan Santa Marina y Luciano S. Martín. El perjuicio causado a la hacienda ascendió a más de cinco mil pesos.

UNA MAQUINA DE ESCRIBIR ROBADA POR PANCHO VILLA

Denuncia de alzamiento contra un comerciante.—Un niño de 6 años arrollado por un auto

Alzamiento comercial.— Denunció a la Policía Jacobo Kant, alemán vecino de Luz 4, que José Jackiwsky, vecino de Oficios 88, y que tenía un establecimiento en Monte 503, se ha alzado comercialmente, sin abonar sus sueldos a sus dependientes Aquiles Ramírez Ramírez y José Londwyk, y sin abonarle a él, géneros por valor de $15 y por valor de $23 a Moisés Mañanán, vecino de Acosta 74.

Arrollado por un auto.—El menor José Rodríguez Elizardi de 6 años de edad y que reside en Gervasio 132 fué arrollado en Gervasio y S. José, por el automóvil 15630, que conducía el chauffeur Manuel Ramos Taboada vecino de Zanja 108.

El menor, fué asistido en Emergencias de contusiones en el torax y síntomas de compresión abdominal. Quedó en libertad el chauffeur por estimarse casual el hecho.

Buen servicio de dos vigilantes.—Los vigilantes de la duodécima Estación de Policía, números 559 A. Santana y 1285, A. Valdés, practicando investigaciones para descubrir el autor del robo de una máquina de escribir al Dr. Emilio García Tuduri vecino de Cueto y Herrera, hace varios días, supieron que el autor del robo había sido Diego del Valle, (a) Pancho Villa, y que había llevado la máquina a su domicilio Rodríguez 7 donde residen en compañía de los hermanos Hilario y Angel Rodríguez. Diego ingresó ayer mañana en el vivac a cumplir el arresto que le impuso el juez Correccional de la Sección 4 Dr. Gómez de la Maza. Al entrar en la casa Rodríguez 7 ocuparon los vigilantes la máquina de escribir comprobando que era la del doctor García Tuduri. Los hermanos Rodríguez declararon, que ignoraban todo lo referente a la máquina, que llevó allí Valle. Quedaron en libertad.

Acusación de hurto.—El señor Ernesto Barnet Vitz, de Venezuela, vecino de Alcantarilla 36, ordenó al vigilante 802 detuviera a Domingo Rodríguez vecino de Buenos Aires 8 por que suponía era el autor del hurto de su cartera conteniendo $105 en la Lonja del Comercio. El detenido negó la acusación y quedó en libertad.

Otro hurto.—Denunció en los Expertos el señor William González García, de España, vecino de Amistad 103, que del bolsillo le sustrajeron una cartera conteniendo $13 y documentos.

EL ARTISTA BENCOMO, NOMBRADO CATEDRATICO DE SAN ALEJANDRO

Ayer ha sido nombrado Catedrático de la Escuela de Pintura y Escultura de San Alejandro, el distinguido artista cubano señor José Antonio Bencomo y Mena, que actualmente expone en nuestros salones. El señor Mena discípulo de Romañach, será ahora uno de sus auxiliares.

Nuestra enhorabuena.

El señor Bencomo —sea dicho esto otro además— ha visto coronado el éxito de su exposición con la venta de algunos de su cuadros. La Marquesa de Larrinaga ha adquirido uno—la testa enérgica de un modelo florentino— y están al cerrarse otras ventajosas trasacciones.

M.E.C.D. 2016

INFORMACION AZUCARERA

NUEVA YORK, abril 2. (UP.)—La fuerza del mercado de costo y flete y los rumores relativos a que el precio del refino avanzará en breve debido a que se advierte mejor demanda, dieron firmeza al mercado de futuros en crudos.

Los cablegramas de Londres informan que los europeos están realizando compras.

Los nuevos negocios en el mercado del refino fueron ligeros.

Cotizaciones de las entregas futuras.

Julio. . . .	13.90	14.03	13.90	1402
Septimbre . .	13.67	13.78	13.67	13.78
Diciembre .	13.45	13.53	13.44	13.51
Marzo. . . .	13.20	13.21	13.20	13.21
Mayo.	14.04	14.18	14.07	14.18

MERCADO LOCAL DE AZUCAR

Han terminado su molienda los centrales siguientes:

Conchita, en Matanzas, con una producción de 190,405 sacos e igual asignación.

Fidencia, en Caibarieén, con 74,252 sacos y una asignación de 66,693 sacos.

Caracas, en Cienfuegos, con 173,724 sacos e igual asignación.

Salvador, en Manzanillo, con 46.581 sacos y una asignación de 46,607 sacos.

Constancia, en Sagua, con 102, 714 sacos e igual asignación.

Safía, en Manzanillo, con 35,439 sacos y la misma asignación.

Araujo, en Cárdenas, con 83,310 sacos y una asignación de 83,314 sacos.

Cieneguita, en Cienfuegos, con 51,000 sacos y una asignación de 55,190 sacos.

María Luisa, en Cárdenas, con 46,324 sacos e igual asignación.

Muelen activamente 127 centrales y han terminado 44.

Abrió ayer el mercado en crudo en New York, con tono sostenido con vendedores en 2 7 8 centavos libra costo y flete. Los compradores permanecen retraídos.

Más tarde se anunció un mercado, más fácil, anunciándose una venta de 20,000 sacos de Puerto Rico, en puerto a 4.58 centavos libra costo, seguros y flete a Arbuckli Bros.

Poco antes del cierre cablegrafiaron que el tono del mercado era más sostenido, efectuándose las siguientes ventas:

14,000 sacos de Filipinas a 4.61 centavos libra, costo, seguro y flete, en puerto a la American Sugar Co.

14,000 sacos de Filipinas a 4.61 centavos libra para llegar a fin de este mes a la American Sugar Co.

Se vendieron ayer en la Bolsa de azucares futuros, 38,200 toneladas.

En los almacenes afianzados de New York, las existencias de azúcar en el día de ayer era de 1.648,000 sacos.

CARTA DE APERTURA

NUEVA YORK, abril 2.— El mercado de azúcares crudos denota ahora más estabilidad haciendo bastante tiempo que no acusa tantas probabilidades de mejora en los precios. Los compradores andan a la busca de vendedores y estos no denotan gran prisa, en deshacerse de sus tonelajes. El aumento de la distribución en el mercado de refinado contribuye a acrecentar esta firmeza y desde un punto de vista verdaderamente amplio no se puede decir que los refinadores tengan exceso de existencias.

CARTA DEL CIERRE

NUEVA YORK, abril 2.—Durante la sesión de hoy del mercado azucarero los operadores relacionados con los intereses productores estuvieron vendiendo, y esta actividad trajo como consecuencia un retroceso momentaneo, en los precios. No obstante todas las ofertas quedaron rapidamente absorbidas y al amainar esta oleada, el mercado se repuso. Hubo indicios de que quienes habían vendido en escala descendente se mostraban inclinados a reponer sus tenencias hasta cierto punto. Londres hizo compras al alza bastante cuantiosas, y el mercado cerró a firme a más alto. Algunos corredores poseen buena cantidad de órdenes a discreción que, a nuestro juicio, indican favorables posibilidades.

MERCADO DE LONDRES

Los refinadores ingleses subieron el precio del refino en tres peniques.

El mercado abrió con pequeñas ofertas a la paridad de 2.72 centavos libra, libre a bordo.

Se anunció una venta de azucares de Santo Domingo a la paridad de 2.72 centavos libra libre a bordo para despacho de Junio.

PROMEDIO OFICIAL DEL PRECIO DEL AZUCAR

MES DE MARZO.

Primera quincena:

Precio promedio oficial en almacén público obtenido para la libra de azúcar conforme el decreto presidencial número 233 de 14 de Febrero de 1928.

Habana	2.343.552
Matanzas	2.366.890
Cárdenas	2.373.044
Sagua	2.371.505
Manzanillo	2.345.353
Cienfuegos	2.373.045

Hotel "Florida" de Madrid

200 habitaciones con su baño privado, residencia favorita para las personas que van de Cuba

Situado en la parte más amplia de la célebre Gran Vía, cerca de todos los espectáculos y establecimientos de lujo.

Igual si va usted solo que si lleva señoras y niños,

usted necesita un hotel de confianza. En el "Hotel FLORIDA" de Madrid (que opera bajo la misma dirección que el Hotel Florida de la Habana) hallará usted confort, comodidad, Hall regio, Restaurant de primera y seriedad absoluta.

Se lo recomendamos como el Hotel necesario para usted. Escríbanos y le daremos cuanta información desee. También podemos gestionarle su pasaje, evitándole molestias. Escríbanos hoy mismo al Hotel FLORIDA.

Nota: El hotel "FLORIDA" de Madrid, es recomendado oficialmente por el Real Auto Club de España

P. Morán y Ca.

Obispo y Cuba. Habana

PESETA

SE COTIZO A RAZON DE

5 PESETAS

93.82

DOLLAR

FRANCO

SE COTIZO A RAZON DE

25 FRANCOS

44 CENTIMOS

DOLLAR

BOLSA DE NEW YORK

ACCIONES

3,500,000

BONOS

$12,523,000

CHEQUES

$1,156,000,000

TABACO

De las varias vegas de Vueltа Abajo que más de una vez apuntamos estaban comprometidas, una de doscientos cuarenta y siete tercios pasó ayer a terceras manos, o a las de Mark A. Pollack.

Este exportador compró dicho tabaco a los Sobrinos de Antero González, en cuyos almacenes se verificó el registro durante la mañana.

—Nuevo movimiento se opera alrededor de las puntillas, por varias casas. La de "La Gloria Cubana" registró ayer sesenta y dos tercios de dicha clase que compró a Lobeto y Compañía. Y otros fabricantes, Cabañas y Compañía, compraron otra cantidad a Constantino González y Compañía.

—Ciento sesenta y siete tercios de "colas" registraron y cargaron Calixto López y Compañía en los almacenes de Manuel García Pulido. Y cuarenta de la misma clase y de broncos, compraron Cabañas y Compañía a Godínez y Hermano.

—Camejo y La Paz vendieron y entregaron a Tamayo y Compañía, cincuenta tercios de tripas ligeras de Vuelta Abajo.

—De manchados de Remedios vendieron otro lote Iglesias y García, también para la plaza.

LA RAMA QUE ENTRO

Entraron en la plaza por el patio y el almacén de recibos de los ferrocarriles, las siguientes cantidades de tabaco en rama:

De Cumanayagua, para I. Kaffenburgh e Hijos, 167 tercios.

De Placetas, para Echevarría y Pérez, 80 pacas.

De Cabaiguán, para Sobrino de Antero González, 150 tercios.

De Santa Clara, para I. Kaffenburgh e Hijos, 54 pacas.

De Cumanayagua, para los mismos señores Kaffenburgh, 56 tercios.

De Cabaiguán, para Sobrinos de Antero González, 128.

De Camagüey, para Constantino Junco, 2.

De Placetas, para I. Kaffenburgh e Hijos, 28 pacas.

Se esperan otras partidas para esta forma y dos más, también exportadoras.

DE LA MISMA COSECHA

Nuevos datos recibimos de Consolación del Sur, de cuya cosecha hablamos más de una vez.

El señor Gervasio Amador, cuyo tabaco — principalmente las capas —goza de mucho crédito en el mercado, terminó de cortar todo antes de que se produjeran las lluvias de fines de Febrero. Tiene en su finca "Cayo Largo" la cantidad de cujes que apuntamos en información anterior.

El señor Arturo Vázquez cortó treinta mil cujes de tabaco "en palos", en su acreditada finca "Peña". De ese total son veinte y tre mil encallados", y el resto cosechado a "campo abierto".

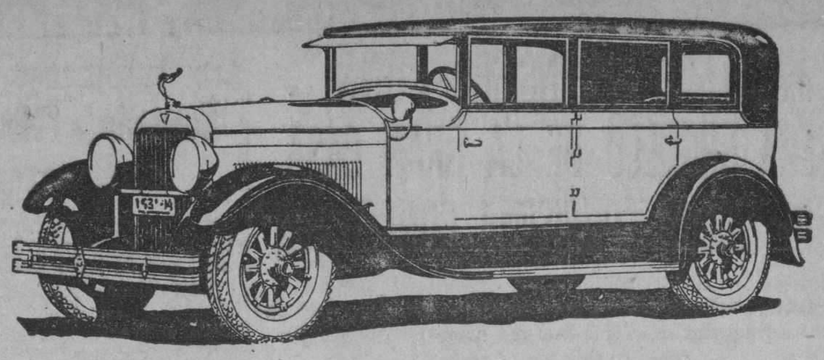

PARIS LANZA LA MODA EN EL VESTIR

HUDSON

LANZA LA MODA EN AUTOMOVILES

Sus líneas reflejan una nueva belleza.
Su mecánica un nuevo progreso.

HUDSON MOTOR CAR CO. DETROIT MICH. U.S.A.

J. ULLOA Y Cía.

P. Martí 3, 5 y 7 Tel. M-7777

d-23-28

BOLSA DE LA HABANA

COTIZACION OFICIAL DEL DIA 2 DE ABRIL	Comp.	Vend.
República de Cuba 1904		
Speyer	102	106
República de Cuba 1905 Deuda Int	100	102
República de Cuba 1909 4 1|2	98¾	101
República de Cuba 1914 Morgan	102	—
República de Cuba 1917 Puertos	100	104
República de Cuba 1923 4 1|2	103⅞	105½
Ayuntamiento Habana, 1ª hip. ex cupón	104⅛	108
Ayuntamiento Habana, 2ª hip. ex cupón	104	107
Banco Territorial	89	100
Calzado	—	—
Cervecera	107¾	108¾
Ciego de Avila	—	—
Cienfuegos	—	—
Curtidora	—	—
Gibara	—	—
Gas	110	120
H. Electric (Consolidados	85	95
Manufacturera	47⅛	52
Matadero	60	100
Nacional de Hielo	—	—
Nueva Fábrica de Hielo (bonos)	101	105
Noroeste F C	—	—
Papelera Serie A	101	105
Papelera Serie B	60	80
Teléfono	95	101
Unidos	78	90
Urbanizadora	—	—
Edificio "La Metropolitana S A	100	105
Jarcia Matanzas excupón	98	102
Iron Beer (Obligaciones no hipotecadas)	80	102
BONOS: Empréstito seriado de la República de Cuba, Morgan 5½ por 100. 1927		
Serie A — 1928	100	—
Serie B — 1929	100	—
Serie C — 1930	100	—
Serie D — 1931	100¼	—
Serie E — 1932	100½	—
Serie F — 1933	101	—
Serie G — 1934	101⅛	—
Serie H — 1935	101½	—
Ser ie I — 1935	102	—
Serie J — 1937	102¼	—
ACCIONES		
Agricola Banco	—	—
Banco Territorial	50	—
Banco Territorial ben	2	—
Cervecera ex div	300	—
Ciego de Avila	—	—
Cienfuegos Acueducto	—	—
Constructora, pref	—	—
Constructora, com	—	—
Cuba Cane pref	25	—
Cuba Cane com	5	—
Cuba R R	—	—
Cuban Central pref	—	—
Cuban Central, c	—	—
Cuban Tire p	—	—
Curtidora	—	—
Gibara	—	—
Industrial Cuba	—	—
Havana E. Railway Co pref	65	68
Havana E. Railway Co comunes	7	12¾
Jarcia pref	98	99
Jarcia com	21	23
Licorera com	4¾	5
Lonja pref	—	—
Lonja com	—	—
Manufacturera pref	3¾	5½
Manufacturera com	1½	2½
Matadero	—	—
Naviera pref	63	70
Naviera com	9¾	12
Nueva Fábrica de Hielo ex div	400	—
Perfumería pref	—	—
Perfumería com	—	—
Pesca pref	107	—
Pesca com	25	—
Préstamos	—	—
Santiago	—	—
Saneti Spíritus	—	—
Teléfono pref	112	115
Teléfono com	125⅛	135
Tel Int	158	164
Trust	—	—
Unidos	60	—
Union Oil	—	—
Urbanizadora pref	—	—
Urbanizadora com	—	—
Metropolitan Auto	—	—
Fibras y Jarcia	54	—
Fibras y Jarcia (sindicadas	55	—

Cotización de Giros Sobre las Distintas Plazas Extranjeras

De la Sección de la Moneda en un informe que se eleva al Secretario, con datos que periódicamente envian los diferentes bancos de ésta Ciudad, se nos ha facilitado la relación que aquí coplamos en la que consta el máximun y minimun a que cotizaron los giros sobre las distintas plazas extranjeras durante el pasado mes de febrero.

Estados Unidos	Dollars	Más alto	1|4 P.
idem	idem	Más bajo	5|64 Dto.
España	Pesetas	Más alto	0.17.20
idem	idem	Más bajo	0.16.87
Francia	Francos	Más alto	0.04.05
idem	idem	Más alto	0.03.92
Canada	Dollars	Más alto	1|8 P.
Bélgica	Belgas	Más bajo	1|8 Dto.
idem	idem	Más alto	13.98
Suiza	Francos	Más bajo	13.92
idem	id Suizos	Más alto	19.30
Italia	Liras	Más bajo	19.23
idem	idem	Más alto	0.05.33
China	Hong-Kong	Más bajo	0.05.27
idem	id Dollars	Más alto	0.50.40
Inglaterra	Libras em	Más bajo	0.49.90
idem	id Esterlinas	Más alto	4.88 1|2
Alemania	Marcos em	Más bajo	4.86.15|16
idem	id Oro	Más alto	0.23.92
	em	Más bajo	0.23.87

Mercado Local de Valores

La Bolsa de la Habana, siguiendo la costumbre de antiguo establecida permanecerá cerrada los días de jueves y Viernes Santo.

Los Bancos asociados al Clearing House de la Habana, terminarán sus operaciones el jueves próximo en la doce del día, reanudándolas el sábado a la de costumbre.

Rigió ayer el mercado con tono irregular, notándose firmeza en algunas clases de acciones y bonos, y pesadez en otros.

Las acciones de la Internacional de Teléfonos estuvieron flojas. Al cierre bajaron dos puntos.

Las acciones preferidas de los Ferrocarriles Consolidades de Cuba rigieron con mayor pesadez.

Acusan mayor firmeza las acciones de los Ferrocarriles Unidos.

Encalmados los valores industriales y los de Empresa Naviera de Cuba.

Con alguna facilidad las acciones de la Havana Electric Usilities, y pesadas las de Havana Electric Railway.

Se cotizan excupó número 156 y 155, las obligaciones, del Ayuntamiento de la Habana, de la primera y segunda hipoteca.

Inactivo el mercado de bonos.

Con tono irregular cerró el mercado.

MERCADO DE NEW YORK

MERCADO DE CAFE

NUEVA YORK, abril 2. (UP).—El mercado de futuros en caféé volvió a estar más fácil hoy. Por la tarde las transacciones sobre contratos A y B., se repusieron, algunas posiciones por encima del cierre del sábado.

En el mercado local Río del 7 se cotizó a 15 y medio centavos y Santos del 4 de 22 y cuarto a 22 tres cuartos.

Cotizaciones:

Julio	293	294	291	292
Septiembre	303	303	300	302
Octubre	307	307	307	307
Diciembre	308	309	307	307
Junio	297	297	295	295
Marzo	290	290	289	289
Mayo	283	284	282	282

MERCADO DE ACCIONES

NUEVA YORK, abril 2. (UP).—Las transacciones alcanzaron durante la sesión de hoy proporciones casi normales, pero las fructuaciones continúan anormales, moviéndose Radio Corporation dentro de un círculo de 18 un octavo puntos, mostrando tendencia a la baja casi toda la lista.

Los precios en gran número de divisas perdieron de 1 a más de 6 puntos.

Radio abrió a 178 con pérdida de 8 puntos, avanzó más tarde a 19 6 y medio y después de avances y retrocesos, cerró a 187 con alza de un punto.

Las ventas de esta acción, subieron a 173.400. General Motor fué menos afortunada. Con transacciones que subieron a 179.800 acciones, y fluctuando entre 183 y 187 tres cuartos, cerró a 19 tres cuartos con baja de 3 tres cuartos.

Entre los valores que sufrieron mayores pérdidas se encuentran General Electric con baja de 5 un octavo Du Pont(que bajó 6 y medio Montgomery Ward, 4 tres octavos; Sears Roebuck 3 tres octavos; Collins Aikman 3; Brooklyn Unión Gas 3 cuartos; Gase Thresing 5; International Harvester 7 un octavo; Baldwin Locomotive 8 3 cuartos; American Express 4; American International 3; Continental Can 2 y medio; American Can 1 tres cuartos.

Bolsa de Nueva York

FERROCARRILES	
Atch. Top. and Santa Fe	189-3/4
Atl. Coast Line	180
Baltimore and Ohio	114-3/4
Bangor and Aroostook R. R.	—
Chesapeake and Ohio	192-1/2
Chi.-Gt. West. com	13
Chi.-Gt. West pref	26-1/2
Chic. and N. W.	85-3/4
Chi. Mil and San Paul prf.	46-3/4
C. Rock I. and P.	114-3/8
Delawar and Hudson	175-1/2
Del; Lack West	—
Erie	57-1/4
Erie pref	—
Gulf Mobile	53
Great Northern	101-1/8
Kansas City Southern	54
Lehigh Valley	—
Louisville and Nash	152-3/4
Mo., Kan. and Tex. com	37-1/2
M.-Pac. com	50
Mo.-Pac. pref	11-1/4
N. Y. Central	173-1/8
N. Y., N. H. and H	62-3/4
Nickle Plate	134-3/4
Norfolk and Western	188-1/4
Northern Pacific	98-5/8
Pensivannia	69-1/4
Pere Marquete	—
Fitts W. Va	—
Reading	107
St. Louis and S. Francisco	119-1/4
St. Louis and Southwestern	82-7/8
Seaboard ar Line com	19-1/2
Seaboad ar Line pref	26
Southern Pacific	120-3/4
Southern Railway	146
Texas and Pac	131
Union Pacific	195-1/2
Wabash com	71-1/2
Western Maryland com	45-1/2
EQUIPOS	
American Car Fou	—
American Locomotive	107-3/4
Baldwin Locomotive	—
Gen. Rail Sig	96
Pullman Company	85
Lima Locomotive	56-1/8
Preseed Steel Car	—
N. Y. Air Brake	—
Westinghouse Air Brake	52-1/8
MOTORES	
Chandler Mot. pfd	67-3/4
Chryler	67-3/4
Dodge Motors com	20-5/8
Dodge Motors prefd	71-1/2
General Motor, New	183-1/4
Hudson Motor Co	92
Pack Trucks	95
Nash	87-3/4
Packard Motors	68-1/8
Pierce Arrow com	12-1/2
Studebaker Corp	64-1/2
White	34-1/4
Willys-Over	26-1/2
Yellow Truck	33
ACCESORIOS	
Am. Bosch Mag	25-1/8
Briggs Mfg. Co	26
Eaton Axle and S	34-3/8
Gabriel Snubber-A	—
Spicer Mfg. Co	—
Stewart Warner	91
Timken Roller	122-3/8
GOMA	
Ajax	11-1/8
Fisk Tire	16-1/4
Goodrich	84
Lee Rubber and Tire	—
Kelly Springfield Tire	23-1/2
U. S. Rubber	49-1/2
ACEROS	
Am. Steel Fou	65-3/4
Bethlehem Steel	57-1/2
Colo F. and I	74-7/8
Crucible Steel	86
Gulf States	59
Inland Steel	54
Philadelphia Coal and Iron	33-1/8
Republic Iron Steel	60-1/2
U. S. Steel	145-1/8
Vanadiun	84-1/8
Youngstown	86-3/4
PETROLEOS	
Atlantic Ref	117-1/2
Barnsdall A	22-3/4
California Petrol	—
General Asphalt	90
Hoston Oil	161-3/4
Independent Oil and Gas	26-5/8
Louisania Oil	—
Lago Oil	31-1/4
Marland Oil	40-1/4
Mid. Cont. Pet	28-1/2
Pan American "B"	44-1/2
Phillips Petroleum	40-5/8
Pure Oil	22-1/4
Shell-Union Oil	27
Sims Petroleum	23-1/8
Sinclair Oil Corp	27-1/4
So. Cal. Edison	45
Skelly Oil	28-1/2
S. O. Calif	56-3/4
Stdard Oil (of New Jersey)	41-3/8
Texas Co	53-1/2
Texas Pac. Land	24
Tex.-Pac. C. and O	13-3/4
Union Oil Cal	50-3/8
SERVICIOS PUBLICOS	
American For. Pow	23-1/2
American Tel. and Tel	181
Am. Water Works	55-1/2
Columbia Gas	93-1/8
Consolidated Gas	144-1/2
Elec. Light Pow	36-1/2
Interntʼl Tel. and Tel	159
Interboro R. T	—
National Power and Light	26-588
North American	64-1/4
Pub. Ser. N. J	49
Standard Gas and Elec	63-7/8
United Light "A"	31-1/2
AZUCAR Y FERROCARRILES CUBANOS	
American Beet Sugar	—
American Sugar Ref	71-1/2
Cuban Cane Sugar com	—
Cuban Cane Sugar pfd	26-1/2
Cuban American Sugar	21-1/2
Cuba Company	23-1/2
Gt. West Sug	32-1/8
Consolidatec R. R. of Cuba	70-1/8
Punta Alegre	32
Puerto Rico Sugar	38

MERCADO LOCAL DE CAMBIOS

Actuó más débil ayer la peseta española.

Continúa flojo el cambio sobre New York.

Entre Bancos y Banqueros se operó en cheque sobre New York a 1|10 de descuento.

Cotizaciones	Valor
New YoYrk cable	5/64 D.
New York vista	1/10 D.
Londres cable	4.88
Londres vista	4.87 5/8
Londres 60 días	4.85
Paris cable	3.93 ½
Paris vista	3.93
Madrid cable	16.85
Madrid vista	16.84
Hamburgo cable	23.93
Hamburgo vista	23.91
Italia cable	5.30
Italia vista	5.29
Zurich cable	19.28
Zurich vista	19.27
Bruselas cable	13.95
Bruselas vista	13.94
Toronto cable	3/32 D.
Toronto vista	⅛ D.
Hong Kong cable	50.00
Hong Kong vista	49.30
Amsterdam cable	40.32
Amsterdam vista	40.30

Información Ganadera

La venta en pie. El mercado cotiza los siguientes precios:

Vacuno de 5 a 1-4 centavos.

Cerdos de 8 a 10 centavos el del país y de 11 a 12 1-2 centavos el americano.

Lanar de 8 a 9 1-2 centavos.

Matadero de Luyanó. Las reses beneficiadas en este Matadero se cotizan a los siguientes precios:

Vacuno de 15 a 18 centavos.

Cerdos del país de 34 a 40 centavos y americanos de 38 a 44 centavos.

Lana de 40 a 55 centavos.

Reses sacrificadas en este Matadero: Vacuno 152 Cerdos 92 Lanar 20.

Matadero Industrial. Las reses beneficiadas en este Matadero se cotizan a los siguientes precios::

Vacuno de 15 a 18 centavos.

Cerdos del país de 34 a 40 centavos y americanos de 38 a 44 centavos. Lanar de 40 a 55 centavos.

Reses sacrificadas en este Matadero. Vacuno 283 Cerdos 171 Lanar 47.

Mercado de Cambios

Nueva York abril 2. (UP)

INGLATERRA: Libra esterlina. Par 4.86.6.
Vista 4.87.13/16
Cable 4.88. 3/16

ESPAÑA: Par 19.3 centavos por peseta.
Vista 16.81
Cable 16.82

FRANCIA: Par 19.3 centavos por franco.
Vista . . . . . 3.93 ½
Cable . . . . . 3.93 ¾

SUIZA: Par 19.3 centavos por franco.
Vista . . . . . 19.26 ½
Cable 19.27

BELGICA: Belga (nueva moneda). Par 13.88.
Vista 13.96
Cable . . . . . 13.96 ½

ITALIA: Par 19.3 centavos por lira.
Vista . . . . . 5.27 ⅞
Cable . . . . . 5.28 ⅜

ALEMANIA: Par 23.88 centavos por marco.
Vista 23.91
Cable 23.92

AUSTRIA: Par 14.07 centavos por chelín.
Vista 14.125

HUNGRIA:
Vista 17.45
Cable 17.50

PORTUGAL:
Cable 4.35
Vista 4.40

DINAMARCA: Par 26.8 centavos por corona.
Vista 26.80
Cable 26.81

SUECIA: Par 19.3 centavos por corona.
Vista 26.85
Cable 26.86

HOLANDA: Par 40.42 centavos por florín.
Vista . . . . . 40.26 ½
Cable . . . . . 40.28 ½

GRECIA: Par 1.93 por dracma.
Vista 1.32
Cable . . . . . 1.32 ½

NORUEGA: Par 26.8 centavos por corona.
Vista 26.70
Cable 26.71

CHECOESLOVAQUIA: Par 29.3 cts. por dinar.
Vista . . . . . 2.96 ½

YUGOESLAVIA:
Vista . . . . . 1.76 ¼

RUMANIA: Par 19.3 centavos por lei.
Vista . . . . . 0.62 ¼

POLONIA: Par 19.3 centavos por zloty.
Vista 11.25

BULGARIA:
Vista 0.75

FINLANDIA:
Vista . . . . . 2.52 ½

JAPON: Par 40.3 centavos por yen.
Vista 47.86
Cable 47.93

CHINA: Par 79.278 por tael.
Vista 62.87
Cable 63.00

INDIA INGLESA:
Vista 36.58
Cable 36.64

Clearing House

Las compensaciones que se efectuaron ayer entre los Bancos asociados al Clearing House de la Habana ascendieron a $4.483.897.30.

ARGENTINA: Par 40.42 centavos por peso.
Vista 42.82

BRASIL: Par 32.40 centavos por mil reis.
Vista 12.06

CANADA: Par 100 cts. por dollar.
Vista 100.07

PERU:
Vista 3.91

URUGUAY:
Vista 103.75
Vista 103.50

CHILE:
Vista 12.25

COLOMBIA:
Vista 97.80

VENEZUELA:
Vista 19.29

MEXICO:
Vista 48.85

PLATA EN BARRAS

Nueva YoYrYk abril 2. (UP)

La plata en barras se cotizó hoy en este mercado a 57 1|2.

COMPAÑIA DE JARCIA DE MATANZAS, S. A.

AVISO A LOS ACCIONISTAS

A partir del día 10 de Abril de 1928, estará al pago en las oficinas del Banco del Comercio, Mercaderes, 36, en esta ciudad, un dividendo de uno por ciento (1 por 100) sobre las acciones comunes de la Compañía de Jarcia de Matanzas, S. A.

A partir del día 16 de Abril de 1928, estará al pago en las oficinas del Banco del Comercio, Mercaderes, 34, en esta ciudad, el Dividendo número 41 de las acciones preferidas de la Compañía de Jarcia de Matanzas, S. A.

Habana, 2 de Abril de 1928.

ANTONIO S. DE BUSTAMANTE,
Secretario

2715 2d3

The Chase National Bank

of the City of New York

57 Broadway

Balance General al cierre de operaciones el 28 de Febrero 1928.

ACTIVO		PASIVO	
Efectivo en Caja y Bancos	$295,668,824.86	Capital	$50,000,000.00
Préstamos y Descuentos	551,800,783.05	Sobrante	40,000,000.00
Valores del Gobierno de los Estados Unidos	125,180,730.67	Utilidades no Repartidas	17,462,411.15
Otros valores	35,027,775.41	Reserva para Impuestos, Intereses, etc.	3,614,834.47
Edificios del Banco	10,014,952.70	Depósitos	857,757,013.97
Fondo de Amortización-Tesorero de los E. U.	124,875.00	Obligaciones al Federal Reserve Bank	13,000,000.00
Obligaciones de clientes, por cuenta de Aceptaciones . $63,923,906.71		Billetes de Banco en circulación	2,407,500.00
Menos suma en cartera 19,377,185.82	44,546,720.89	Aceptaciones . . $64,764,532.04	
Deudores Varios	753,966.85	Menos suma en cartera 19,377,185.82	45,387,346.22
	$1,063,118,629.43	Aceptaciones, Giros, etc. Vendidos con Endorso	33,108,449.90
		Acreedores Varios	381,073.72
			$1,063,118,629.43

SUCURSAL DE LA HABANA

AGUIAR 86

HABANA, CUBA

WILLIAM I. QUEALY—JOSÉ EMILIO OBREGÓN, Gerentes

Las Sucursales son respaldadas con todo el activo del banco.

M.E.C.D. 2016

EN ESTA SEMANA SERAN ELEVADOS AL JEFE DEL ESTADO LOS EXPEDIENTES CONTRA DUEÑOS DE CENTRALES QUE INFRINGIERON LA RESTRICCION

FESTEJOS EN RANCHO BOYEROS CON MOTIVO DE HABERLE SIDO CAMBIADO ESE NOMBRE POR EL DE GENERAL GERARDO MACHADO. HOY TOMARA POSESION EL NUEVO JEFE DE EMIGRACION, DEL PORTAL

Un importante folleto del Representante Rey.— El doctor Santiago Rey lider del Partido Conservador en la Cámara de Representantes, estuvo en la mañana de ayer en Palacio con el propósito de entrevistarse con el señor Presidente de la República, por el cual habia sido citado en la semana anterior, hablando con los repórters palatinos hubo de manifestar, que uno de los objetivos de la visita al Ejecutivo era darle cuenta del estado en que se encuentra la organización de los festejos que se preparan en el barrio de Rancho Boyeros, del Término Municipal de Santiago de las Vegas, con motivo del reciente acuerdo de dicho Municipio de cambiarle el nombre al citado barrio por el del General Gerardo Machado.

Apropósito de la visita de Rey, podemos informar a nuestros lectores que el citado representativo tiene en preparación un folleto, esplicativo de la labor victoriosa de este Gobierno con la cooperación del Partido Conservador, así como una enumeración de hechos realizados por los Partidos políticos a través de los agitados periódico que median entre los años 16 al 24. Se nos dice más, que ese folleto ha de hacer verdadera sensación entre los elementos políticos de todos los partidos.

Declaraciones del Gobernador de Matanzas.— El Gobernador de Matanzas, que acompañado del Representante Finalés, estuvo ayer en Palacio, nos dijo, refiriéndose a la actuación del Gobierno y al desenvolvimiento político del futuro, que su Provincia marcaba a la cabeza en lo que respecta a lealtad y consecuencia para con el Primer Magistrado de la Nación, y qué reeleción o prórroga de poderes públicos tendría la aprobación del pueblo matancero que ha votado gustoso por un periodo de seis años, premiando con ello la defensa de los derechos y mantenimiento de las libertades en este pais.

Gratitud del Dr. Salazar al Presidente Machado. —En Palacio se ha recibido un expresivo mensaje de salutación que dirige al General Machado, el Presidente de la Cámara del Perú, doctor Salazar, en el cual expresa sus vivas simpatias por este pais hospitaliario y su agradecimiento por las especiales atenciones que recibiera del Presidente de la República y demás miembros del Gobierno durante su estancia en esta Capital, como Presidente de la Delegación Peruana a la Sexta Conferencia Pan-americana.

El Presidente de la República ha respondido a este mensaje, ratificando al doctor Salazar sus simpatias por el Perú y su cordial amistad.

Invitando a los esgrimistas cubanos.— El Presidente de la Federación Internacional de Esgrima de Amsterdan señor Van Rosseur, ha dirigido un cablegrama al Secretario de la Presidencia doctor Viriato Gutiérrez, que se encuentra pasando una breve temporada en Varadero, de donde regresará el próximo dia cinco, expresándole que verían con gusto que esgrimistas cubanos concurran a los olímpicos que habrán de celebrarse en aquella capital próximamente.

Audiencias suspendidas.— Con motivo de la afección bronquial que padece el señor Presidente de la República, las audiencias concedidas para ayer fueron suspendidas. El ilustre enfermo pasó todo el dia recogido en sus habitaciones, siendo visitado por su Médico doctor Enriquez.

El Presidente y la salud de la señora Carmen Bello de Vazquez.— Durante estos últimos dias el Presidente de la República se viene ocupando con verdadero interés, de conocer el estado en que se encuentra la distinguida dama señora Carmen Bello de Vazquez, que como es sabido se encuentra enferma de cuidado allá en Villa Clara.

El General Machado ha comisionado al Jefe del Distrito Militar de Santa Clara, Coronel Emiliano Amiel, para que en su nombre, acuda a la morada de los esposos Vazquez Bello a interesar de la marcha de la enfermedad que pone en peligro en estos momentos, la vida de la distinguida matrona.

De la Comisión del Azúcar.— En la Comisión del Azúcar, hubo poco movimiento ayer.

No obstante, el Secretario de la misma Dr. Machado Mena, acudió, permaneciendo todo el dia en las oficinas situadas en los bajos de Palacio, dedicado al estudio de los expedientes que se instruyen contra varios centrales azucareros que han infringido el decreto de la restricción de la zafra.

En esta semana, se elèvará al General Machado, los citados expedientes, terminados, con las sugestiones de multas que deberán imponerse a los infractores.

Los representantes Finalés, Alberni y Juanito Martinez, acudieron también ayer a las oficinas de la Comisión del Azúcar, interesándose por las cuotas de centrales de sus provincias respectivas, así como el exrepresentante Cecilio Acosta, que fué a tratar respecto de la distribución de cuotas del Central Velazco de donde es Presidente de los Colonos.

Hoy tomará posesión el nuevo Jefe de Emigración.— El doctor Pedro Sánchez del Portal,, que ha sido nombrado últimamente Jefe del Departamento de Inmigración, estuvo ayer en Palacio a informar al Presidente de su propósito de tomar posesión de ese cargo a las diez de la mañana de hoy.

El nuevo Jefe de Inmigración invitó a los repórters de Palacio al acto de su toma de posesión y ratificó su invitación a un lamuerzo íntimo en honor de los chicos de la prensa.

El coronel Cartaya.— Con el propósito de conferenciar con el Secretario de la Presidencia visitaron ayer Palacio, el Coronel José Eliseo Cartaya, al que acompañaba su hijo político el Concejal de este Ayuntamiento doctor Brito.

Dejado sin efecto un nombramiento.— Se ha firmado un decreto dejando sin efecto el nombramiento de Juez Municipal de San Luis, Pinar del Rio, hecho a favor del señor Arturo Martin Lamy, en vista de haber transcurrido el término que señala la Ley sin haber tomado posesión del cargo.

El constituyente Azel.— El doctor Azel, miembro de la Constituyente, que se encuentra en la Habana acompañado al grupo de Normalistas villareñas que ha venido a tomar parte en varias justas deportivas, estuvo en Palacio con el propósito de ofrecer sus respetos al Jefe del Estado.

Reunión de los Agricultores de la Provincia.— El Senador doctor Cuéllar del Rio, a quien saludamos en Palacio en la mañana de ayer, nos dijo, que el Jueves, definitivamente se celebrará en su finca, cercana a esta capital, la reunión de Agricultores de la Provincia, para tratar de la intensificación de los frutos menores.

A esta reunión asistirán también el Presidente de la República y el Secretario de Agricultura, que ya se encuentra restablecido de la afección gripal que ha venido padeciendo.

CONFERENCIA DE MIGRACION

PROGRAMA DE FIESTAS

Abril 3. Martes.—Comida en la Secretaría de Estado a las Delegaciones.
4. Miércoles.—Excursión al ingenio Hershey y visita a Matanzas y las plantaciones de henequen y fábrica de Jarcia.
7. Sábado.—Visita al Mariel a la fábrica de Cemento El Morro por carretera y almorzar allí.
8. Domingo 5 p. m.—Té en el Havana Yacht Club.
9. Lunes.—Fiesta del Sr. Secretario de Sanidad en el Hospital Calixto García.
10. Martes.—Visita a la Quinta de Salud del Centro de Dependientes y visita a los palacios sociales del Centro Asturiano y Gallego.
11. Miércoles.—Visita a Triscornia con almuerzo.
12. Jueves.—Función de Gala ofrecida por el Sr. Alcalde.
13. Viernes.—A las 10 a. m. visitar una fábrica de Tabacos; la Compañía Litográfica y visitar después La Tropical almorzando allí.
14. Sábado.—De 2 a 5 p. m. Field Day en el Stadium de la Universidad.—9 p. m.: Banquete en el Miramar Yacht Club ofrecido por el Sr. Alcalde.
15. Domingo.—Comida del Sr. Presidente de la Conferencia.—Por la mañana de este día a las 10, Fiesta Escolar organizada por la Superintendencia Provincial de Escuelas de la Habana.
16. Lunes.—Velada en conmemoración del Centenario de Goya en el Teatro Nacional.
17. Martes.—Clausura de la II Conferencia.

Cámara de Representantes

No se Leyó el Mensaje...

El quorum no fué muy nutrido. Pero ¡le hubo! Se pasó lista. Se dió por cierto que estaban presentes los diputados que el Reglamento exige. Y se abrió la legislatura. En las tribunas, un público escasísimo.

Preside el señor Rivero. En las secretarías, Pastor del Río y Baldomero Grau.

El señor Rivero dice:

—De acuerdo con el artículo 57 de la Constitución de la República, queda abierta la segunda legislatura del décimo tercero período congresional.

Un vago signo de asentimiento en los escaños.

Y el señor Rivero agrega:

—Se encuentra sobre la mesa el Mensaje del Ejecutivo Nacional, que será leído en la sesión próxima.

Otro signo de asentimiento.

Torna a hablar el señor Rivero:

—No habiendo otro asunto de que tratar, se levanta la sesión.

Un ligero murmullo. El presidente agita la campanilla. Se esfuma todo.

"CAMBULA" SALDRA EL 4

El Dr. Guas Inclán conferencia poco después por teléfono con el Gobernador de Oriente. Este le informa que Candelaria Acosta, "Cambula", saldrá de Santiago de Cuba hacia la Habana el día 4 de los corrientes.

Acompaña a Cambula su hijo el Capitán Acosta, destacado en Manzanillo.

El Dr. Carlos Manuel de la Cruz es designado acto continuo para atender a la ilustre dama.

13 ATACADOS DE FIEBRE TIFOIDEA EN SAN NICOLAS

Corresponden al apéndice de Pipián, pero no tiene importancia el brote, según Sanidad

La Tifoidea en Pipián.—El doctor Alayo, Inspector de la Dirección de Sanidad rindió ayer por la mañana un informe al Director de Sanidad sobre los casos de fiebre tifoidea registrados en Pipián, apéndice de la Jefatura Local de Sanidad de San Nicolás.

El doctor Alayo encontró trece casos, aún cuando a la Jefatura de San Nicolás solo se habían reportado cuatro.

La infección se ha producido por la contaminación de las aguas de los pozos con las fosas de los servicios de varias casas.

Al darle cuenta el doctor Rensoli al Secretario del Ramo sobre el foco infeccioso el doctor Francisco María Fernández ordenó que fueran trasladados al Hospital de Güines, debidamente aislados.

Además, se acordó anexar a la Jefatura Local de Sanidad de Madruga el apéndice de Pipián, ya que existe menor distancia de Madruga a aquel pueblo que de este lugar a San Nicolás.

Visitas.—Ayer visitaron al Secretario de Sanidad, el doctor John D. Long, Delegado de la Oficina Sanitaria Panamericana que ha venido como Asesor Técnico de la Delegación Norteamericana a la Conferencia de Emigración e Inmigración que se celebra en esta ciudad; el doctor Miguel Cásares Gil, Profesor de la Universidad de Santiago de Compostela que también ha venido a dicha Conferencia y el señor Luis Rodolfo Miranda, Ministro de Cuba en Bélgica, quien informó al Secretario sobre el desenvolvimiento de las instituciones sanitarias y de beneficencia en aquel reino. Acompañaba al doctor Cásares Gil el doctor Ortiz Cano.

También visitaron al doctor Fernández, Mr. N. V. Darley, en compañía del señor Martínez Ibor, para pedirle autorización para exhibir en Cuba una película de educación sexual; y los representantes Alliegro, Miguel Angel Aguiar, Alberni, Rodríguez Cremé, Quintín Jorge, Priscliano Piedra, Ramírez León, Grenier y Eladio García, que trataron sobre las necesidades de las Jefaturas Locales de Sanidad de distintos términos.

Los doctores Domingo Ramos, Infante, Rensoli, Pino, Muxó, y Calonge los Alcaldes de Canasí y de los Arabos, señor Oscar Ramírez, que invitó al doctor Fernández para una fiesta que le preparan los vecinos del término para el día 22 del actual.

Comité Nacional Pro Monumento Mariana Grajales

Suma anterior	$8,379.76
Cuestación pública en la C. de Camagüey	129.69
Empleados de Obras Públicas, Camagüey	31.72
Empleados del Impuesto, Camagüey	24.13
Empleados de Higiene Infantil	3.40
Empleados de la Cárcel	9.10
Empleados de la J. Educación	4.11
Empleados de Telégrafos	27.65
Empleados de Sanidad	22.20
Empleados del G. Provincial	108.15
Empleados del Ayuntamiento	395.91
Catedráticos del Instituto	47.17
The National City Bank	25.00
The Royal Bank of Canada	25.00
Banco Agrícola	25.00
Banco Nova Scotia	25.00
Ferrocarriles Consolidados	50.00
Compañía de Tranvías	25.00
Sr. José del C. Varona	1.00
Srtas. María y Caridad Cordoví	1.00
Sr. Venancio Kaiser	0.40
Sociedad "Casino Musical", Habana	5.00
Srta. María M. Castellanos, Mata, S. Clara	1.50
Srta. Josefina Gutiérrez, Mata, S. Clara	2.00
Sr. Manuel Rodríguez, Mata, S. Clara	1.00
Total	$9,333.89

Gabriel García Galán, Director. Dr. Ricardo Diago, Tesorero.

La Gran Importancia que Tiene Para el Perfecto Desenvolvimiento del Niño el Buen Estado de sus Vías Respiratorias

El Jefe del Negociado de Higiene Infantil de la Habana, Dr. Julio César Portela, nos hace interesantes declaraciones haciendo resaltar la importancia de la respiración adecuada

El Servicio de Examen y Tratamiento de las Vías Respiratorias Superiores en el Niño que desde el día primero de enero próximo pasado funciona regularmente anexo al Servicio de Pediatria del Hospital Nuestra Señora de las Mercedes, viene dando admirables resultados; nos dijo ayer el doctor Julio César Portela, jefe del Negociado de Higiene Infantil de la ciudad de la Habana.

Laboran intensamente en este importantísimo servicio el doctor Antonio F. Barreras, jefe del Negociado Central de Higiene Infantil, especialista de garganta, nariz y oídos, un ayudante, la enfermera señorita María Enríquez y la señorita Eloísa Oliva que lleva los libros de tratamiento e inscripción de niños.

En el Negociado tienen a su disposición en el Hospital Mercedes un cuarto de operaciones con dos camas donde los niños son operados y pueden permanecer dos o tres días durante la convalecencia.

Importancia del Servicio.—"El Servicio de Examen y Tratamiento de las afecciones de las vías respiratorias superiores de los niños—nos dice el doctor Portela—creado por el actual secretario de Sanidad y Beneficencia, es de una importancia trascendental. Entre los inumerables factores que influyen en el desenvolvimiento del niño, uno de los más importantes es el estado de sus vías respiratorias superiores, pues fácilmente se comprende que la obstrucción parcial de ellas determina un estado de insuficiencia de oxígeno en su total respiratorio, que trae como consecuencia una intoxicación relativa que predispone al niño a innumerables trastornos".

"Es un hecho admitido actualmente—nos agrega el doctor Portela—la necesidad de intervenir quirúrgicamente en los estados de amigdalitis crónicas y adenoiditis en que los accesos febriles se repiten con frecuencia y en que la infección parece residir en dichos órganos, cambiando el papel de la amigdala de defensivo en infectante; pero lo que es un hecho también y aun cuando no está generalizada su práctica se realiza en el Servicio del Hospital Mercedes, es el procedimiento encaminado a evitar el que se establezcan esos estados de amigdalitis y adenoiditis por medio de la inspección y tratamiento adecuado en los niños pequeños, figurando como principal medio la gimnasia respiratoria; es decir la enseñanza y la obligación de respirar por la nariz".

La capacidad respiratoria.—"La capacidad respiratoria nasal es medida mediante un sencillo aparato sobre el cual se registra la marcha de la expiración, la que observada expresa las irregularidades de dichas vías respiratorias y señala al especialista las correcciones que es necesario establecer.

"Todo ello puede resumirse diciendo que del mantenimiento de la necesidad de respirar por la nariz se alcanza en el niño la desaparición de la mayor parte de sus trastornos bronquiales, puesto que los enfriamientos que determina la respiración bucal desaparecen, ya que la nariz hecha especialmente para esta función, hace llegar a los pulmones el aire con la cantidad de calor necesaria. Además, las amigdalas no reciben al paso del aire respirado por la nariz, el polvo y los agentes de infección, puesto que ellos quedarán retenidos por las bellosidades de las fosas nasales que han sido colocadas allí por la Naturaleza para esa función.

El tipo adenóideo.—"Las aptitudes respiratorias del niño actúan hasta sobre su aspecto exterior y existe un tipo que se denomina adenóideo en el cual la cara del niño toma una apariencia semejante a la faz del idiota, pues su boca permanece siempre abierta, su nariz se retrae y la atención disminuye. Es frecuente que estos niños sean considerados injustamente por sus profesores como retrasados, lo cual no es cierto, pues ellos disfrutan de un estado mental correcto, dependiendo tan sólo su aspecto y reacción a la atención de la existencia de las adenoides (vegetaciones en la parte posterior de las fosas nasales) que impidiéndoles respirar por la nariz le obligan a adoptar la actitud que los caracteriza.

"La extirpación de las adenoides vuelve a la normalidad del niño cuyo crecimiento también habia sido afectado por la existencia de dichas vegetaciones. (Parece que tienen alguna correlación con la glándula hipofisaria o del crecimiento, tema interesantísimo que se estudia actualmente por los principales profesores entre ellos el doctor Gregorio Marañón.

"Por todos los anteriores hechos expuestos pudiera decirse que es trascendental para la vida futura del niño el reconocimiento de su capacidad de expiración y el tratamiento de los trastornos de sus vías respiratorias superiores. Ese es el nuevo servicio que gratuitamente viene prestando Sanidad desde primero de año".

7.000 ARREGLOS DE SERVICIOS DE ABASTO DE AGUA

Todos ellos quedaron en unas condiciones perfectas evitando grandes desperdicios de agua

Por el Sub-Negociado del Acueducto de Albear, adscrito a la Jefatura de la Ciudad, se ha elevado informe al Secretario de Obras Públicas, dándole cuenta de que por el personal del Servicio de Abastecimiento, fueron visitadas en la pasada semana 2,750 casas, habiéndose efectuando 7.000 reparaciones, a fin de dejar en perfectas condiciones de funcionamiento los servicios de agua de las mismas, evitando así los consiguientes desperdicios.

Igualmente se consigna que entre los numerosos trabajos realizados por el referido sub-Negociado, se encuentran los siguientes: servicios instalados, 50; servicios suprimidos, 5; contadores, instalados, 7; contadores suprimidos 1; solicitudes de instalación de servicios recibidos, 17; construcciones de cajas para metros contadores, 7; ramales instalados 3; excavaciones, 3; reparaciones de distintas clases de servicios, 156; reparaciones de maestras, 20; de ramales, 4; de válvulas, 1.

En Camagüey.—El Secretario de Obras Públicas, ha sido informado por el Negociado de Construcciones Civiles y Militares, que dada la actividad que se está imprimiendo a las obras de construcción de una barraca de madera en el Cuartel de la Guardia Rural del pueblo de Guanajay, se espera dejar terminadas las mismas dentro de breves días.

La barraca que de acuerdo con el proyecto y presupuesto aprobados oportunamente por el doctor Céspedes se está construyendo, es de grandes dimensiones, y consta de locales para oficinas, cuarto para Sargentos, dormitorio para 40 hombres, comedor, cocina, servicios, etc., etc. Esta barraca va construida sobre pilares de concreto, y llenará todos los requisitos exigidos para esta clase de construcciones.

Estas obras, para las que se ha concedido el crédito necesario, forman parte del plan que en el orden de mejoras y construcciones para el Ejército, se ha venido acometiendo por la Secretaría de Obras Públicas.

UN CABLE DE FERRARA

Los señores Marcel Le Mat y Dussaq han recibido el siguiente cablegrama, que nos ha sido amablemente facilitado por nuestro ilustre amigo el doctor Gonzalo Aróstegui, ex-secretario de Instrucción Pública:

WASHINGTON, Dic. 31.

Marcel Le Mat.

Avenida de Washington, Habana, Cuba.

Embajador francés recomiéndame mucho notable literato Luc Durtais que llegará hotel Sevilla muy pronto. Ruégole organizar conferencia, probablemente bajo auspicios Alliance Francaise que será notabilísima.-FERRARA.

Oportunamente daremos a conocer el día de la llegada del insigne literato Durtain, de quien tenemos referencias de que es un positivo valor en las letras, y a quien se le dispensará aquí la mejor acogida, conforme corresponde a sus dotes intelectuales y de caballerosidad.

ESTADO DEL TIEMPO

NOTA DEL MEDIO DIA DEL LUNES

Alto barómetro y buen tiempo en tercio oriental de los Estados Unidos, Golfo de Méjico, Atlántico y parte del Mar Caribe y grandes depresiones en resto de los Estados Unidos.

Pronóstico: para el martes: Isla régimen de brisote del Nordeste al Este sin gran cambio en las temperaturas. Cielos parte nublados en general y algunos nublados y posibles lluvias diseminados por territorio más probables en región oriental.

Observatorio Nacional.

EL PARTE DEL WEATHER BUREAU PARA HOY, MARTES

WASHINGTON, abril 2. (UP). — El pronóstico del tiempo para el martes 3 de abril, según el Observatorio Meteorológico de esta capital, es el siguiente:

Centro de la Costa Atlántica: Vientos frescos del Sur, y fuertes por la noche, en la región septentrional, y frescos del Sudeste y Sur en la meridional. Cielo despejado.

Sur de la Costa Atlántica: Vientos moderados a frescos del Este en la región meridional, y de suaves a moderados, variables del Sudeste, en la región septentrional. Cielo despejado.

Golfo de México: Vientos frescos del Este en la región meridional, y frescos del Sudeste y Sur en la septentrional. Cielo parcialmente cubierto.

Según los datos reportados a la Secretaria de Comunicaciones por los Centros de Telégrafos, durante las 24 horas últimas llovió en los lugares siguientes:

Provincia de Santa Clara. Llovió poco en Zulueta.

Provincia de Camagüey. Llovió poco en Camagüey, Elia, Nuevitas y Sola; mucho en Guaimaro, La Gloria, Lugareño, Minas y Jobabo; en el Central Najasa; 13 centésimas; en el Central Senado, 1 pulgada cero tres centésimas y en Truffin, 1 pulgada.

Provincia de Oriente.— Llovió poco en Alto Songo, Auza, Babiney, Baracoa, Caimanera, Cadonga, Caney, Cauto, Cayo Mambí, Central Almeida, Central América, Central Palma, Central Chaparra, Cristo, Cupey, Delicias, Dos Caminos, Ermita, Guamo, Gautánamo, Guisa, Imias, Ingenio Oriente, Ingenio Río Cauto, Jamaica, La Maya, Manatí, Palma Soriano, Sagua de Tánamo, San Agustín de Aguarás, San Andrés, San Pré, Santa Rita, Tiguabos, Velasco, Veguitas, Victoria de las Tunas, y Yara; regular en Bueyecito y Puerto Padre; mucho en Baire, Bartle, Bayamo, Campechuela, Jiguaní, Manzanillo y Omaja; en Banes 35 centésimas; en el Central Tánamo, 48 centésimas; en el Central Chaparra, 34 centésimas y en el pueblo "D" (Chaparra) 20 centésimas.

En el resto de la isla no llovió.

A PALOS POR VOTAR AL ALCALDE

CALCUTA, abril 2. (SR).—Por haber resultado electo alcalde de esta ciudad el candidato independiente B. Bose, se produjeron hoy serios desórdenes. Todos los sopechosos de haberle concedido el voto fueron maltratados por las turbas, especialmente los que se refugiaron en el recinto del Ayuntamiento para donde se cortó por los amotinados el suministro de electricidad. El candidato nacionalista era Subhas Shandra.

ORO PARA FRANCIA

PARIS, abril 2. (SR).—Durante el mes de marzo los bancos americanos exportaron a Francia noventa y tres millones de pesos en oro y treinta y cinco millones ochocientos mil francos, también oro.

FUE CLAUSURADA UNA FARMACIA QUE SE DEDICABA AL COMERCIO ILICITO DE LAS DROGAS HEROICAS

Sanidad se propone clausurar todas las farmacias, cuyo director técnico no se halle al frente

Aún cuando se guarda absoluta reserva, se sabe que de un momento a otro la Dirección de Sanidad decretará la clausura de todas aquellas farmacias que se compruebe infringen el párrafo segundo del artículo 10 del Reglamento de Farmacia, esto es que no tienen farmacéutico o estén señalado en el inciso "C", párrafo segundo del artículo 13 del propio Reglamento que se refiere a las farmacias abandonadas por el Director Técnico.

Clausurada una farmacia.— El Inspector General de Farmacia ordenó ayer, por telégrafo, al Subdelegado de Farmacia en el pueblo de Chambas, Morón, Camagüey para que procediera a la clausura y decomiso de las mercancías que existen en la farmacia situada en Punta Alegre, clausurada provisionalmente el día 23 de enero próximo pasado, propiedad del doctor Florindo Fernández, después de habérsele comprobado se dedicaba al comercio ilícito de las drogas heroicas.

Créese que se Adoptará en Cuba el Sistema Belga Respecto a la Entrada de Menores en los Cines

Ayer fué cursado el informe sobre este asunto, rendido por la comisión designada al efecto.—Se trata de estrenar en la Habana la obra de un emigrado venezolano: Tragedia de lobos

En la mañana de ayer fué cursado el informe que los comisionados redactaron acerca de la entrada de los menores en los cinematógrafos, después de las ocho de la noche. Consta de cinco hojas. Según nuestras noticias se hace en él un análisis y una recopilación de la legislación vigente en distintos países.

Parece que se adoptará el sistema belga que recomienda a los empresarios de cines el anuncio de las películas que no deben ver los menores y cuya proyección se autoriza sólo para adultos.

Pero el artículo 45 que en el interior de la República ¡y hasta en la Ciudad! ha dejado vacíos a los cinematógrafos, continúa vigente aún.

Ordenado el examen para cubrir una vacante de Capitán. — En la mañana de ayer y conforme con la noticia que hace días publicamos, se trasmitieron las órdenes pertinentes al Jefe de la Policía, para que se convoque a examen de oficiales, con objeto de cubrir la vacante producida por la muerte del Capitán Miguel Angel Duque Estrada.

Barceló y el pueblo de Cueto. — El Gobernador de Oriente, señor José R. Barceló, ha rendido a la Secretaría de Gobernación un amplísimo informe de sus investigaciones y visión personal en el problema del desalojo de los vecinos de Cueto, del Término Municipal de Mayarí.

El Sub-Secretario de Gobernación guarda reserva de ese informe, así como de las soluciones que el señor Barceló sugiere.

Un padre quejoso de no obtener justicia. — En la mañana de ayer estuvo en la Secretaría de Gobernación tratando de ver al Comandante Zayas Bazán, el señor José Angel Díaz, vecino del pueblo de Cabañas. Dicho señor fué enviado a la Secretaría de Justicia, para que en este último departamento produzca una denuncia de hechos gravísimos, en los que juegan papel primordial sus dos hijas.

"Tragedia de Lobos". — El doctor Heriberto López, revolucionario venezolano, y forzoso emigrado de su país, estuvo ayer en la Secretaría de Gobernación, haciendo entrega al doctor Miguel de Marcos de un libreto de su drama "Tragedia de Lobos" que intenta estrenar en Payret, solicitando la autorización para llevar al tablado la obra.

Dos Escoltas repuestos. — En la mañana de ayer se ordenó la reposición de dos escoltas de la Cárcel de la Habana, separados de sus cargos el día anterior, por virtud de una denuncia. Se acusaba a dichos escoltas de haber paseado por las calles de Regla, al procesado Israel López Senén, en ocasión de llevarlo para la práctica de una diligencia judicial en aquel Ayuntamiento. En pro de los escoltas y aportando datos de lo incierto de esa acusación, actuó el doctor Palma. Fueron repuestos.

El Jefe de la Prisión Jolliet.—Ayer durante el día y sirviéndole de insuperable cicerone, el señor ingeniero y arquitecto César Guerra, acompañó por toda la ciudad, al Coronel Mr. Martín, Jefe de la Prisión "Jolliet" de Chicago, que mostró deseos de ver las obras que había realizado el actual Gobierno. Visitó la Avenida de las Misiones, La Universidad Nacional, la plaza del Maine, las obras del acueducto de Vento, las que se efectúan en Aguada del Cura y ahora los trabjaos del viejo Campo de Marte.

Para todas esas obras tuvo el distinguido funcionario americano las más bellas palabras de elogio.

Municipio de Colón. — El señor Sandalio Sánchez, gestionó asuntos con relación al Presupuesto Municipal de aquella población de la provincia de Matanzas, que atraviesa una situación penosa.

Periciales.—Ayer salió nuevamente para continuar sus investigaciones en el Municipio de Cruces, el duo de periciales que examinan los libros respecto de lo que se ha hecho con el dinero recaudado para la construcción de calles y aceras en aquella población. El ingeniero señor Caminero permanecerá en esa comisión unos quince días más y el señor Arocha sustituirá al señor Salustio García que venía actuando por la Secretaría de Gobernación.

LA MAYOR
32 EDIFICIOS
600 EMPLEADOS
SARRÁ
DROGUERIA
ABIERTA TODOS LOS DIAS
TODA LA NOCHE LOS MARTES

FARMACIAS DE TURNO

MARTES

Dirección	Teléfono
HABANA	
G. M. Suárez 103	U-5543
Salud 99	A-3410
Zenea 59	A-4170
Vives 129	M-3249
Aguila 106	A-5517
A. de la República 11 y 13	M-5160
Corrales y Cienfuegos	A-7836
Estrada Palma 67	A-4046
R. del Brasil 41	A-8026
Tejadillo 38	A-2272
Compostela 163	A-7954
General Aguirre 1	M-9236
E. Villuendas 200	U-3838
A. de Menocal 107	U-2065
Carlos III y Oquendo	U-4880
E. Villunedas y Oquendo	U-3841
Simón Bolívar 71	M-1229
Máximo Gómez 384	M-4128
San Lázaro 203	A-4268
VEDADO	
17 núm. 58 entre J e I	F-1192
23 entre 2 y 4	F-1127
17 entre 8 y 10	F-5493
Calzada y 10	F-3366
VIBORA	
10 de Octubre 600	I-5581
S. Francisco y Lawton	I-1726
10 de Octubre 444	I-7289
Milagros 42	X-1162
Stª Catalina y L. Caballero	I-1919
16 esquina a Tejar	X-1718
JESUS DEL MONTE Y SANTOS SUAREZ	
10 de Octubre 231	I-1447
San Leonardo y Flores	I-2966
10 de Oct. y Stª Emilia	I-1965
Lacret y Pasaje Este	I-2717
LUYANO	
Pérez y Villanueva	I-4253
Florencia y Bellavista	No hay
CERRO	
Cerro 458	A-6136
Churruca 16	I-1440
Santo Tomás 32	I-1231

Nota. Este grupo deberá prestar el servicio público todo el día y la noche de los domingos siguientes: ABRIL 1, MAYO 13, JUNIO 24, AGOSTO 5, SEPTIEMBRE 16, OCTUBRE 28 y DICIEMBRE 9.

ASOCIACIONES DE MAESTROS EN VARIOS LUGARES

En Surgidero de Batabanó se constituyeron las de padres y maestros de escuela

(Por telégrafo)

CARLOS ROJAS abril 2. DIARIO. Habana. En la escuela No. 2 de esta cabecera reuniéronse los vecinos y maestros constituyendo la Asociación de Padres y Maestros, siendo designados Presidente efectivo Agustín Sánchez y Presidente de Honor las autoridades escolares y vecinos de relieve.— **Corresponsal.**

LA ASOCIACION DE PADRES, VECINOS Y MAESTROS DE SURGIDERO DE BATABANO

(Por telégrafo)

S. DE BATABANO, abril 2, DIARIO. Habana. Despues de tres reuniones ha quedado constituido legalmente la Asociación de Padres, Vecinos y Maestros del Surgidero de Batabanó. También fué nombrada la directiva reglamentaria que ha de regir los destinos de la misma.

Hay en cartera varios proyectos, los que tan pronto comience dicha directiva a funcionar serán discutidos y llevados a la práctica, todos tendentes a mejorar en el Centro Escolar "José Alonso Delgado". El Presidente de la Asociación señor Andrés del Valle, en unión de varios directivos pasará a la Habana con el fin de visitar al Honorable Señor Secretario de Instrucción Pública y darle cuenta de la creación de dicha sociedad.— **Corresponsal.**

EN MANGUITO SE DESARROLLO UN DRAMA PASIONAL

Un hombre hirió gravemente a una mujer y se suicidó.—Ruego de los colonos de Jagüey Grande

(Por Telégrafo)

MANGUITO, abril 2. DIARIO. Habana. A la una de esta tarde, encontrándose de visita en casa de su amiga Ramona García, calle de Esperanza, sin número, el joven de 22 años, Arsenio Sotolongo, hirió gravemente de dos disparos de arma de fuego a la susodicha Ramona, y creyéndola muerta volvió el arma contra sí disparándose un tiro en la sien derecha, a consecuencia del que murió a los pocos momentos. Supónese que los celos hayan sido el móvil de este drama. El Juzgado constituyose en el lugar de los hechos levantando las primeras diligencias.

Corresponsal Especial.

RUEGO DE LOS COLONOS DE JAGÜEY GRANDE

JAGÜEY GRANDE, abril 2. DIARIO. Habana.— Los colonos de este término me encarecen eleve sus súplicas a la Comisión del Azúcar para un mayor estimado al central Australia, que permita prolongar la faena durante más días y evite quede en los campos gran cantidad de cañas.

Espinos, Corresponsal.

CAPELLAN DE LA EXPEDICION AL POLO NORTE

ROMA, abril 24 (SR) Cediendo a una petición del general Nobile, el Sumo Pontífice ha designado hoy capellán de la expedición aérea al Polo Norte al padre jesuita Guiseppe Giafranseschi, que inmediatamente salió para Milán.

HA COMENZADO AYER EL RETIRO PARA CABALLEROS

Estos actos espirituales han sido organizados por el Consejo 1390 de Caballeros de Colón

En la Santa Metropolitana Iglesia Catedral de la Habana, ha dado comienzo en la noche de ayer el Retiro espiritual para caballeros, organizado por el Consejo San Agustín No. 1390 de los Caballeros de Colón, constituyendo un éxito brillantísimo, pues la concurrencia pasaba de quinientos hombres.

A las 8 1|2 después de rezado el Santo Rosario e interpretado una composición de música sacra por una orquesta, bajo la dirección del maestro Palau, Monseñor Santiago G. Amigó, Canónigo Maestre-escuela, habló sabia y elocuentemente sobre la necesidad de hacer penitencia, a fin de dignificarnos ante Dios, ante nuestros prójimos y ante nuestra propia conciencia.

Exhorta con suma caridad a acercarnos a Jesucristo para ser lavados de las manchas de nuestros pecados con su Preciosísima sangre.

Terminado el sermón orquesta y voces, interpretaron piezas de música sacra.

Hoy a la misma hora continuará el Retiro.

EMPLEADOS NAVIEROS EN HUELGA

PARIS, abril 2. (SR).—Los empleados de la empresa navera "Mensajerías Marítimas Francesas" se declararon en huelga pidiendo aumento de sueldos, después de rechazar la sentencia de arbitraje.

Dr. FELIPE RIVERO Y ALONSO
ABOGADO Y NOTARIO
Abogado Consultor y Notario de la ASOCIACION DE DETALLISTAS DE LA HABANA. Notario de los Centros 'Asturiano', 'Balear' y 'Cafés'
ESTUDIO DE ABOGADOS DE LOS DOCTORES
Manuel F. de Cinca
Felipe Rivero y Alonso
Angel Radillo y Gancedo
Rafael de Zéndegui y Carbonell
PROCURADOR
Urbano E. Gómez Cádiz
Chacón, 25, bajos, Edificio de la Asociación de Detallistas de la Habana. Teléfonos M-1472 y A-8142. Cable Rizence.

El Mejor Purgante:
CARABAÑA

M.E.C.D. 2016

QUEJAS DE SUSCRIPTORES
Departamento Central: Habana, M-8494.
Agencias: Cerro y Jesús del Monte, I-1994.
Marianao, Columbia, Almendares, Buen Retiro, Quemados y Pogolotti, FO-7080.

DIARIO DE LA MARINA

SUSCRIPTORES
Para anuncios económicos en horas de oficina llame a los teléfonos M-4115 y M-3378. Después de las cinco de la tarde y en días festivos llame al Tel. A-3856
Para suscribirse llame al M-8404.

AÑO XCVI — LA HABANA, MARTES, 3 DE ABRIL DE 1928 — PAGINA QUINCE

LOS ALMACENES DEL FERROCARRIL DE KARACHI, SON DESTRUIDOS POR UN TERRIBLE INCENDIO

TRANSFERENCIA DE TRABAJADORES EN INGLATERRA

Pasan de dos millones y medio los jóvenes de todo el mundo que figuran como exploradores

LA INDISCIPLINA EN EL BARCO "ROYAL OAK"

Los reyes del Afganistán han estado en el castillo de Windsor a despedirse de los soberanos

LONDRES, Abril 2. (BWS).—La Junta de Transferencias Industriales, nombrada por el Gobierno para facilitar y organizar el envío de los obreros sin trabajo de unas regiones a otras, visitó durante la última semana los campos mineros del norte, después de recorrer todo el Sur de Gales. Ha celebrado conferencias con los propietarios de minas de carbón en Northumberland y Durham y con los directores de las asociaciones de obreros. Visitaron también varias de las regiones pobres en ambos distritos mineros e inspeccionaron el campo de jóvenes desocupados en Bishop, Auckland, el centro de preparación de jóvenes para la emigración en Walker-on-Tyne y el de entrenamiento del Ministerio de Trabajo para jóvenes en Wallsend.

DOS MILLONES Y MEDIO DE BOY SCOUTS

LONDRES, Abril 2. (BWS).—Con motivo de la gran revista efectuada ayer de los muchachos exploradores, se ha publicado que pasan de dos millones y medio los jóvenes de todas partes del mundo que forman parte de la organización, y que en la India, donde hay ciento nueve mil afiliados, el entusiasmo aumenta más rápidamente que en ningún otro país.

El general Baden Powell, jefe supremo del cuerpo internacional de exploradores, declaró que veinte y cinco naciones distintas han enviado muchachos a la Gran Bretaña para ser entrenados como profesores de todas las materias que comprenden los reglamentos de la institución.

LA INDISCIPLINA EN EL "ROYAL OAK"

LONDRES, Abril 2. (BWS).—Cuando se reanudó hoy la sesión del consejo de guerra que está celebrándose en Gibraltar para juzgar al Comandante Daniel por los incidentes del acorazado "Royal Ooak", el acusado manifestó los esfuerzos que realizó para hacer desaparecer el mal efecto producido por la intemperancia del almirante Collard durante el baile y declaró que subsecuentemente el propio Collard le dió las gracias por su acción. Respecto al incidente con la lancha del Almirante, dice que se limitó a cumplir las órdenes de éste de la manera más estricta, y que cuando regresó a bordo ordenó formar las fuerzas para rendirle el saludo, que rehusó devolverle, y como ésto se considera como un insulto de ahí que produjera la queja en su contra, pidiendo la investigación primero y el presente consejo de guerra después. La opinión general es que el Almirante saldrá malparado en el asunto.

LOS REYES AFGANOS

LONDRES, Abril 2. (BWS).— Los Reyes de Afghanistan salieron en automóvil esta mañana dirigiéndose al Castillo de Windsor, donde fueron recibidos por los soberanos ingleses, con quienes tomaron un lunch haciendo después un recorrido por toda la posesión. Fué esta la visita de despedida pues el Rey Amanullah y la Reina Souriva saldrán el jueves hacia París en viaje a su país, visitando también Rusia y Persia.

Durante la visita al Castillo de Windsor fueron a la tumba del Rey Eduardo VII, donde depositaron una corona.

LOS VIAJES MODERNOS

Se acerca el momento de preparar su viaje hacia las playas y montañas

HAGA USTED SU PLAN E ITINERARIO

Consúltenos después y le daremos precio fijo comprendiendo TODOS LOS GASTOS (incluso Impuestos y propinas) del viaje proyectado.

INDEPENDENCIA
EFICACIA
CONFORT
90 AÑOS DE EXPERIENCIA DE LA AGENCIA LUBIN, PARIS

HEMOS RECIBIDO EL NUMERO 19 DE

"PARISINA"

VEANOS

"PARISINA"

OBRAPIA 33
(altos de la Bolsa)
TELEFONO A-6509

LA CIUDAD DE KARACHI AMENAZADA POR UN TERRIBLE INCENDIO

KARACHI, abril 2, (SR) Un incendio que cubre una milla cuadrada ha sido lanzado por el viento hacia los almacenes de los ferrocarriles en esta ciudad, donde está devorando cientos de miles de rupias en balas de algodón. La conflagración es de tales dimensiones que son insuficientes todos los medios de que se dispone para estos casos y los bomberos concentran todos sus esfuerzos para salvar a la ciudad. El calor es tan intenso que es imposible acercarse a menos de medio kilómetro de los almacenes, avanzando el fuego a razón de cincuenta metros por minuto, a pesar de que las tropas abren trochas para contenerlo. Las pérdidas calcúlanse en cerca de cuatro millones de pesos.

CAMBIA EL VIENTO

KARACHI, abril 3. (SR) A última el cambio del viento hizo desaparecer todo peligro inmediato para la ciudad.

BELLA BARONESA MUERTA A CAUSA DE GRAVE SUCESO

Se trata de la esposa del ministro de Brasil en Berlín. Herido un noble de Inglaterra

GRENOBLE, Francia, abril 2, (UP.) — La bella Baronesa de Lenneps, noble holandesa casada con el ministro del Brasil en Berlín, M. Guerra Duval, pereció hoy en un accidente de automóvil en los Alpes. Su carro se estrelló contra el contén de un camino.

La baronesa, que sólo contaba 26 años de edad, y era bellísima, se dirigía hacia París, donde residía con su madre, procedente de Cannes, acompañada de un industrial búlgaro nombrado M. Batzaroff. El automóvil, que era guiado por un chofer francés, corría más allá de los lagos de Laffrey, cerca de Lamure, cuando ocurrió el accidente.

El chofer salió ileso. Batzaroff, aunque gravemente lesionado, pudo llegar hasta Vizelle, donde pidió auxilios. Pronto se supo que la baronesa había muerto instantáneamente, con el cráneo destrozado bajo el automóvil y la yugular cortada en dos.

La madre de la baronesa fué avisada inmediatamente a París. El cadáver de la joven fué expuesto en una capilla próxima al villorrio de St. Theoffrey.

VIZCONDE HERIDO

LYONS, abril 2, (SR.) — El vizconde de Trematon, heredero del ducado de Athlone y sobrino de la reina de Inglaterra, sufrió un accidente automovilista yendo con dos amigos por la carretera de esta ciudad a Chalons. Kenneth Maddocks, de veinte y dos años, uno de los acompañantes, resultó muerto, y el vizconde gravemente lesionado, pero sin que peligre su vida. Hubo que llevarle al hospital de esta ciudad.

El vizconde de Trematon cuenta 21 años de edad y es hijo del príncipe Alejandro de Teck, Conde de Athone, hermano de la soberana de Inglaterra, casado con la princesa Alicia de la Gran Bretaña.

VARIOS BUQUES EN PELIGRO POR LOS TEMPORALES

El vapor francés "Caracoli" se encuentra incendiado en la bahía de Port-au-Prince

PORTLAND, Estado de Oregón, abril 2, (UP.) — El Noroeste de los Estados Unidos está sufriendo intensamente por las tempestades de sus costas y los desbordamientos de sus ríos. Se sabe que dos barcos están en peligro en el mar, y que cinco marineros de la estación de salva-vidas de Siuslaw han estado treinta horas en un bote al garete, luchando con la mar gruesa para volver a puerto.

El "Willamette" y otros ríos están desbordados, esperándose que el martes el volumen de sus aguas llegue a los 16 pies de altura.

El tráfico aéreo entre San Francisco, Portland y Seattle está paralizado. Se predice una fuerte lluvia.

El vapor cargado de maderas "J. Nettleton" con 32 tripulantes, se defiende del temporal a la altura del Cabo Blanco.

La goleta de pesca "K. V. Kruse" está en peligro a la altura de la boca del río Columbia, después de haque del guardacostas que acudió en ber roto durante la noche el remolsu auxilio.

VAPOR INCENCIADO

PORT-AU-PRINCE, H aití, abril 2, (UP.) — El vapor francés "Caracoli" está incendiado e neste puerto. El buque estuvo luchando veinticuatro horas con las llamas en viaje desde Cayes.

Todos los bomberos locales trabajan para extinguir el incendio, que tiene mucha fuerza por ser de algodón el cargamento del "Caracoli".

LA HORA DE VERANO EN EUROPA

LONDRES, abril 2. (SR).—El 7 del actual se establecerá la hora de verano en Inglaterra, adelantándose sesenta minutos los relojes en relación con el meridiano de Greenwich.

Francia, España y Bélgica harán lo mismo desde el día, 14 y Holanda desde el 15 de mayo próximo.

La hora de verano durará hasta principios de octubre.

PARECE SEGURO EL TRIUNFO DEL DOCTOR IRIGOYEN

Estímase que en Buenos Aires fué a las urnas el noventa por ciento del cuerpo electoral

DENTRO DE DOS SEMANAS SE SABRA EL RESULTADO

Cantidad de electores que han emitido su voto en las principales ciudades

BUENOS AIRES, abril 2. (UP). Una votación excepcionalmente fuerte, que en los estimados a base de las cifras de Buenos Aires se hace ascender al noventa por ciento del total del cuerpo electoral, caracterizó las elecciones presidenciales y congresionales de ayer. Hay la impresión de que han triunfado el doctor Hipólito Irigoyen, candidato presidencial, y el señor Francisco Beiro, vicepresidencial.

Los resultados de las elecciones no se conocerán oficialmente hasta dentro de dos semanas; pero existe la creencia de que ha triunfado Irigoyen, fundada en el hecho de que los candidatos de su partido ganaron las elecciones provinciales en lugares que se tenían por reductos de la candidatura rival Melo-Gallo.

En Buenos Aires votaron 277,401 personas; es decir, el 91.8 por 100 del cuerpo electoral ciudadano. Cómo se repartieron los votos es cosa que no podrá saberse hasta que se abra la última urna, el próximo lunes 9 de abril.

Si la votación fué tan grande en provincias como en Buenos Aires, se cree que sus totales serán los mayores de la historia argentina. La mayoría de los electores fueron a las urnas por la mañana. El doctor Irigoyen fué el primero que votó en su distrito, pues estaba esperando que se abriera el colegio electoral, a las ocho de la mañana.

Después de ejercer su derecho de sufragio, el doctor Irigoyen se fué a su casa, donde pasó el día leyendo a Cicerón. El candidato de los personalistas hizo toda la campaña sin pronunciar un solo discurso o hacer la menor declaración de política. Ni siquiera tuvo programa ni prometió lo que haría en el caso de que lo eligieran.

El Presidente Alvear, el candidato presidencial Leopoldo Melo y los dos candidatos vicepresidenciales, también votaron por la mañana.

El público se reunió en grandes grupos desde la puesta del sol, al cierre de los colegios, hasta la clausura de los teatros, cafés y restoranes, para discutir en todos los tonos las probabilidades de cada una de las candidaturas. La impresión general da el triunfo al doctor Irigoyen. Si esto se realiza, este será el segundo término del victorioso, que ya fué Presidente de la República Argentina en el período 1916-1922.

No se tiene conocimiento de desórdenes, a pesar de que la excitación popular fué muy grande la semana última. Las autoridades habían tomado todas las medidas para impedir choques personales, aunque por la calma general solo sirvieron como saludable preventivo.

VOTO CASI TODO EL CUERPO ELECTORAL

BUENOS AIRES, abril 2. (SR). En las elecciones de ayer funcionaron en esta capital todos los colegios, no creyéndose necesario celebrar elecciones complementarias. Hoy a primera hora comenzaron a funcionar las juntas escrutadoras, siendo mil ciento treinta y cinco las urnas utilizadas en la capital federal, las cuales quedaron depositadas en la Cámara de Diputados después de un minucioso examen de sus buenas condiciones exteriores.

En la provincia de Buenos Aires votó el 71.8 por ciento. En la ciudad de Santa Fe votaron 21,634 electores. En Rosario 38,962 de los 42,791 inscriptos. En San Juan votaron 35 mil 247 de los 40,338 inscriptos. En Mendoza 3.052 contra 15,819 inscriptos. En Tucumán votaron 20,229. En Córdoba de los 37.958 electores votaron 28,022.

INCIDENTES POLACO-LITUANOS

VARSOVIA, abril 2. (SR).— Comunican de Kovno que una banda de sesenta individuos trató anoche de provocar un incidente en la frontera polaco-lituana, cerca de la aldea Gerviniai.

Los periódicos de esta capital preconizan la ruptura de las negociaciones que están llevándose a cabo en Koenigsberg, alegando la intransigencia de Valdemaras en querer discutir el problema de Vilna. Zaleski propone que se termine inmediatamente el pacto de no agresión, cerrando las negociaciones.

LA ORDEN DEL CAMELLO PARA LA PRINCESA MARIA

CAIRO abril 2. (SR).—El Rey Fuadd de Egipto ha condecorado hoy a la Princesa María de Inglaterra con el Gran Cordón de la Orden del Camello y a su esposo el Vizconde de Lascelles con el de la Orden de Mohamed Dali. La princesa, que es hija de los Reyes de Inglaterra, encuéntrase de paseo por Egipto acompañada de su esposo.

CUATRO MUERTOS EN ACCIDENTES AEREOS

LONDRES, abril 2. (SR).—Cuatro muertes ocurrieron hoy entre los miembros de las Reales Fuerzas Aereas, dos cerca de Colchester y dos en el Irak. También descendieron tres máquinas más, pero ninguno de sus ocupantes resultaron muy estropeados, salvándose uno de muerte segura por medio del paracaidas.

Los muertos en Colchester fueron el teniente Jack Hadden y el soldado George Towers.

TRES SACERDOTES Y SESENTA Y OCHO CATOLICOS, DETENIDOS DURANTE LA CELEBRACION DE UNA MISA

CIUDAD MEXICO, abril 2 (U. P.)—Sesenta y ocho católicos y tres sacerdotes fueron arrestados ayer mientras asistían todos a una misa en Coyoacan. En otros lugares del país hubo detenciones en masa.

Treinta agentes del servicio secreto, algunos de los cuales se fingieron devotos católicos, hicieron las detenciones de Coyoacan. Las autoridades sostienen que en esas misas los sacerdotes pronunciaban sermones exhortando a los creyentes a contribuir a los fondos destinados a una propaganda sediciosa.

Los amigos y parientes de los detenidos llenaron hoy los centros policíacos, solicitando clemencia para aquellos. Se dice que entre los detenidos hay varios empleados gubernamentales, de las Secretarías de Educación y Agricultura.

COLEGIO CATOLICO OCUPADO POR EL GOBIERNO

TAMPICO, abril 2 (S. R.)—El agente del Ministerio Público Federal Manuel Villavicencio, ha tomado hoy posesión del edificio que ocupó el Colegio Católico, donde ahora está la jefatura de operaciones militares. Aunque ha sido declarado parte de los bienes nacionales, los herederos del obispo de Potosí, Ignacio Montes de Oca, se niegan a acatar la orden, teniendo que procederse sobre su protesta.

TANTO ALEMANIA COMO FRANCIA COMPRENDEN QUE HAY QUE RESOLVER EL PROBLEMA DE LA EVACUACION

Cerrado ya el Reichstag, toda la actividad política alemana está concentrada en las próximas elecciones de diputados, abordando luego el tema de la evacuación de la Renania

ES MUY COMENTADO EL DISCURSO DE POINCARE SOBRE LA PAZ E INTELIGENCIA CON ALEMANIA

Vencidos, pero llevando una imborrable impresión de nuestra hospitalidad, regresan los representantes de Miami. — Un caluroso aplauso por la labor de nuestras tennistas en esta serie.—El proyecto de John Mc Kay tendría trascendental importancia en el futuro del tennis nacional.

BERLIN, Abril 2. (Agencia Duems) —Aún cuando, después de los grandes discursos pronunciados hace días por Stresseman ante el Reichstag y por Briand ante la Cámara francesa de diputados, la discusión franco alemana referente a la evacuación de Renania ha quedado por de pronto relegada a segundo término, en atención a la proximidad de las nuevas elecciones en ambos países, se opina que el punto tendrá que volver a abordarse inmediatamente después de verificadas las elecciones, porque, no solamente en Alemania, sino también en Francia, se comprende la importancia de su solución satisfactoria para el porvenir de toda Europa.

Hombres prominentes como Jules Sauerwein y Paul-Boncour, en Francia, consideran la evacuación de Renania como una necesidad, desde el punto de vista del acercamiento franco-alemán y de la paz europea, si bien es cierto que a cambio del retiro de sus soldados pretenden obtener del pueblo alemán concesiones especiales.

En las esferas políticas de esta ciudad se insiste en que Alemania nunca permitirá que la evacuación de su territorio se transforme en un objeto de regateos políticos, sino que no cederá en su demanda de que sean retiradas definitivamente las fuerzas extranjeras, pudiendo discutirse sobre subsistencia de cierta vigilancia internacional acerca de las condiciones en la Renania, una vez llevada a cabo la evacuación total; es decir, que el Gobierno alemán exige que se dé cumplimiento al Tratado de Versalles, que establece que las tropas de ocupación deberán ser retiradas una vez cumplidas las obligaciones contraídas por Alemania por virtud del mismo tratado, estando al mismo tiempo en buena disposición de escuchar las proposiciones que se llegaren a hacer sobre la institución de determinados órganos de observación en la región renana, hasta que venza el término máximo señalado en el tratado de paz; o sea el año de 1935; pero en la inteligencia de que por ningún motivo se insista en los llamados órganos permanentes de vigilancia, bautizados por Paul Boncour con la frase de "elementes stables", ni institución alguna semejante.

PREPARANDO LAS ELECCIONES ALEMANAS

BERLIN, Abril 2.— (Agencia Duews). Cerrado ya el Reichstag, toda la actividad política se concentra en las próximas elecciones de diputados anunciada para el 20 de Mayo próximo.

Apenas faltan cincuenta días para que los partidos desarrollen su propaganda y persuadan a los electores de la bondad de sus propósitos, y la lucha por cada elector se realizará con vehemencia sin precedentes, porque cada uno de dichos partidos, debido a las circunstancias peculiares del momento, se encuentra en la necesidad de aumentar sus escaños, o por lo menos de regresar al Reichstag con los que tiene en la actualidad, si no quieren disminuir su influencia considerablemente.

Todos los partidos abrigan esperanzas de que la participación de los electores en las urnas será mucho más intensa que en los comicios anteriores y no se juzga remoto que de esa manera el número de los diputados, que ahora es de cuatrocientos noventa y tres, suba a quinientos, aproximadamente.

Verificándose las nuevas elecciones el veinte de mayo, el Reichstag volverá a reunirse a más tardar el diecinueve de julio, ya que, conforme a la Constitución, su reunión debe forzosamente efectuarse antes de transcurridos sesenta días después del día de las elecciones.

En ese intervalo deberá lograrse un convenio entre los partidos que salgan victoriosos de los comicios sobre la forma de organizar el nuevo gabinete, de modo que es casi seguro que ya en la primera sesión sea presentada al parlamento la lista de los miembros del gobierno.

El actual Gabinete seguirá despachando los asuntos ordinarios hasta que quede organizado definitivamente el que ha de sustituirlo.

LA AGRICULTURA EN BAJA

BERLIN, Abril 2.— (Agencia Duews).—Las dificultades económicas de Alemania se deben en parte, como lo demuestra el aumento de la importación de víveres, a la producción agrícola demasiado baja. De ahí que ahora la industria intervenga con el fin de ayudar a la agricultura, tanto en provecho propio directo, que se traduciría en la compra más activa de maquinaria para las faenas del campo, como en beneficio de la nación.

La comisión nombrada recientemente por la Liga Nacional de Industriales Alemanes, para que estudie la situación de la agricultura y las causas de la baja de la producción, ha redactado un proyecto de auxilio, basándose en las investigaciones llevadas a cabo entre tanto, siendo de suponerse que esa ayuda consistirá principalmente en créditos para la adquisición de maquinaria y la compra en grande escala de abonos artificiales.

De todos modos, la industria se mantendrá en íntimo contacto con la agricultura, aún cuando sin identificarse con las demandas políticas de los agricultores.

PROSPERIDAD BANCARIA

BERLIN, Abril 1.— (Agencia Duews).—Entre las esferas financieras se juzga como signo favorable de la prosperidad relativa de los bancos alemanes, el anuncio que acaba de hacer el Reichsbank, de que repartirá dividendos del doce por ciento, correspondientes a 1927, en vez del diez por ciento derramado, el año anterior.

El movimiento total en el año pasado se elevó a setecientos treinta millones de marcos, frente a seiscientos veinticinco millones correspondientes al año de 1926.

LOS ALEMANES DE DONETZ

BERLIN, Abril 2o. (SR).—El Secretario de la Embajada Alemana en Moscú ha obtenido hoy permiso para visitar a los tres ingenieros alemanes presos en la cárcel de Rostow por los sucesos de Donetz.

LA POLITICA FRANCO-ALEMANA

BERLIN, Abril 2. (SR).—Es muy comentado el discurso pronunciado ayer por el Premier Poincaré en Carcassone, respecto a la política de paz e inteligencia con Alemania, considerándosele de idénticas tendencias que su discurso anterior en Burdeos. Ha causado magnífica impresión que por primera vez haya reconocido la necesidad de modificar la forma de anualidades señaladas por el Plan Dawes y movilizar parcialmente las obligaciones industriales que tiene Alemania, reconociéndose ahora que el problema financiero de ésta traería como consecuencia otros semejantes y por ende el arreglo de las deudas francesas con los Estados Unidos, que está ligado íntimamente con el Plan Dawes. Poincaré afirmó que por motivos técnicos y de prestigio personal conviene mantener la invasión del Ruhr. Créese que el cambio de actitud de Poincaré se debe a los términos del discurso pronunciado el miércoles pasado por el Dr. Stressemann en el banquete de la prensa extranjera.

ENFERMO GRAVE EL CARDENAL GASPARRI

ROMA, abril 2 (S. R.)—Una nota publicada esta tarde por el Vaticano anuncia que el cardenal Pietro Gasparri, secretario de Estado de la Santa Sede, se encuentra gravemente enfermo.

El cardenal Gasparri es uno de los miembros más eminentes del Sacro Colegio Cardenalicio al que pertenece en la categoría de cardenal-presbítero. Cuenta setenta y seis años de edad y fué elevado al purpurado en el Consistorio de diciembre de 1907.

En su cargo actual de secretario de Estado del Vaticano ha adquirido notoriedad en diferentes cuestiones que le ha tocado tratar, pero muy especialmente en sus relaciones con el fascismo, institución que no aprueba y que combate, muy particularmente, en el control de la juventud italiana que Mussolini quiere ejercer.

MUERE QUEMADO UN HOMBRE EN UN AUTOMOVIL

Al chocar con una cañería de gas se incendió éste.—Otras dos personas están quemadas

WHITE PLAINS, Nueva York, abril 2. (UP). — James Brady, de Elmsford, murió carbonizado hoy en un automóvil, mientras trescientas personas que presenciaban la tragedia no se atrevían a acercarse al vehículo para salvarle. Los bomberos lograron realizar el salvamento de otras dos personas que acompañaban a aquél; pero, a juicio de los médicos, probablemente perderán la vida.

Brady, que es el propietario de un wagon-comedor, estaba paseando en un automóvil manejado por George Mc Conkey, de Elmsford, en compañía de dos amigos, Edward Caverly, de White Plains, y John Mc Donald, de Elmsford.

El automóvil chocó contra una cañería provisional de gas, colocada en el camino de Tarrytown, en Greenburg, cerca de esta ciudad, incendiándose el gas al quedar en libertad.

Las llamas, que alcanzaban una altura de seis metros, envolvieron al automóvil. Mc Donald, que se encontraba en el asiento zaguero, junto a Brady, logró salir por una ventanilla, quedando ileso. Brady, Mc Conkey y Caverly, no pudieron abandonar el vehículo. Sus gritos llamaron la atención de los agricultores que residen en las casas próximas, los cuales reclamaron el auxilio de la policía y de los bomberos. Las llamas, que se divisaban a gran distancia, atrajeron también a numeroso público, pero nadie se atrevió a acercarse al automóvil en que estaban encerrados los tres hombres.

Mc Conkey y Caverly fueron al cabo sacados del asiento zaguero, trasladándolos la policía al hospital de Grassland, Greenburg. Los bomberos no pudieron acercarse al sitio que ocupaba Brady, cerca del motor, donde eran más abundantes las llamas.

Por la parte trasera del automóvil, los bomberos comenzaron a arrojar agua y al fin, colocaron una cadena al eje de las ruedas sacando al automóvil del radio de acción del gas.

CAYO DEL CABALLO OTRAS DOS VECES EL P. DE GALES

Desde el sábado ha sufrido ya cinco caidas, que sale a razón de una cada diez horas

MAIDSTONE, Inglaterra, Abril 2. (UP).—Con cinco caídas de caballo, desde el sábado a razón de una cada diez horas, noche y día, en el fin de semana, el Príncipe de Gales terminó hoy un record de su carrera de jinete.

El Príncipe fué lanzado tres veces por sus caballos el sábado. Hoy lo ha sido dos más en la carrera por la Copa de los Guardias Galeses. El primer fracaso tuvo lugar cuando una de las yegaus favoritas de Su Alteza, "Miss Muffet", rozó la cerca que saltaba, en momentos en que iba galopando delante de todo el grupo.

El Príncipe montó de nuevo rápidamente, y se puso en tercer lugar El Coronel Rose-Price, jinete que iba en primer lugar, cayó porque su caballo, "Queensgale" se negó a saltar la última cerca. P. S. Akroyd, quien iba en "Bridgemore", en segundo lugar, también cayó, quedando así el campo libre para que el heredero de la Corona ganase la competencia. El público, que se dió cuenta de ello, aclamó al Príncipe, creyéndole ganador seguro.

Pero en la penúltima cerca, "Miss Muffet" volvió a caer, arrastrando a Su Alteza en la caída, y recibiendo la yegua tan violento golpe, que quedó desvanecida en tierra. El Príncipe se levantó rápidamente y acudió en auxilio de su monta, llevándola al paddock cuando el animal se puso en pie.

El Coronel Price y Mr. Akroyd, que habían vuelto a montar también; terminaron en los dos primeros lugares.

CUATRO HORAS DE ABRAZOS

TESCOE, abril 2. (SR).— Se ha celebrado el matrimonio del hijo del "Rabino Milagroso de Sandoz" con una joven alumna del colegio Vizos, asistiendo siete mil personas naturales de Polonia, Hungría, Rumania y Checoeslovaquia, que siguiendo la costumbre abrazaron al alcalde, durando cuatro horas esa formalidad. Después siguió un banquete pantagruelico y un baile que comprendía toda la población.

LINDBERGH SE NIEGA A DECIR NADA SOBRE SUS FUTUROS PLANES

SANTA BARBARA, de California, abril 2. (UP)— El aviador Lindbergh llegó a esta ciudad poco antes del oscurecer, en su nuevo monoplano Ryan, aterrizando en un aerodromo particular.

La visita del héroe del espacio ha sido completamente inesperada, debido a que salió de Phoenix a las 12 y cuarto de la tarde, con rumbo al parecer a San Diego de California.

Se cree que Lindbergh ha venido a esta ciudad para conferenciar con el filántropo protector de la aviación Harry Guggenheim, y también para eludir la muchedumbre que le esperaba en el aerodromo de San Diego.

Lindbergh vino acompañado de Harold M. Bixby, de la Cámara de Comercio de San Luis; el Comandante Robertson, de la Curtis Robertson Airplane Company, y Harry Knight, presidente del St. Louis Flyng Club.

Lindbergh y sus tres amigos fueron inmediatamente al Hotel Biltmore, donde Guggenheim está, y aunque aquel se negó a decir nada de sus planes, se cree que estará aquí varios días.

LA PRIMACIA EN LAS CALAMIDADES ES PARA LOS E. U.

Así ha sido demostrado por las estadísticas preparadas en Ginebra concienzudamente

GINEBRA, abril 2, (UP.) — Entre las cosas en que los Estatdos Unidos tienen la primacía mundial, están las calamidades.

Esto ha sido demostrado por las estadísticas preparadas pacientemente en Ginebra, como preliminar de la Unión Internacional de Auxilios que va a organizarla la Liga de las queu va a organizar la Liga de las Naciones, y que vendrá a ser una especie de sociedad internacional de ayuda mutua, contra los "actos de Dios".

Las estadísticas comprenden de ellas están incluídos los terremotos, 1924 a 1927, ambos inclusives, y en erupciones volcánicas, inundaciones, ciclones, huracanes, tornados, tifones, sequías, ras de mar, hambres, grandes incendios, plagas agrícolas, avalanchas y otros desastres.

En esos cuatro años los Estados Unidos sufrieron 76 calamidades, siguíndoles Italia con 66, Japón con 57 y España con 48. Después viene Alemania con 37, Francia con 34, Serbia con 30, Rusia con 28 e Inglaterra con 25.

Los estadísticos han llegado a las conclusiones de que los Estados Unidos, Italia y Japón siempre estuvieron a la cabeza del mundo en tales asuntos. Desde el punto de vista de la distribución continental, Europa padeció 372 desastres, Asia 144, Norte América 112, Sur América 55, Centro América, comprendiendo Cuba y Antillas, 25, Africa 49 y Oceanía 51.

Las inundaciones constituyen al parecer una de las formas más comunes de la catástrofe, siendo el total universal para cuatro años de 278. Después vienen 241 ciclones, tifones, tornados y huracanes. Siguen 92 terremotos, 69 grandes incendios, 38 plagas de langosta y otras agrícolas, 31 sequías, 27 hambres, ocho erupciones volcánicas y nueve avalanchas y grandes derrumbes de tierras.

MORROW CANDIDATO A PRESIDENTE DE NORTE AMERICA

CIUDAD MEXICO, abril 2 (SR).—Llega aquí la noticia de que los círculos políticos norteamericanos ha comenzado a sonar el nombre del actual embajador Morrow en la capital de la República Mexicana como candidato a la presidencia de los Estados Unidos, enumerándose sus condiciones y su ascendiente en las altas esferas financieras, así como el triunfo que acaba de obtener con la modificación del reglamento para el petróleo en México.

EL PRINCIPE HUMBERTO EN JERUSALEN

JERUSALEN, Abril 2. (UP)—Hoy ha llegado el príncipe Humberto, heredero de la Corona de Italia, recibiéndolo el alto comisario británico. Visitó el Santo Sepulcro acompañado de los principales dignatarios romano católicos y del cuerpo consular de las naciones latinas, que formaron una comitiva en la que también figuraban sacerdotes franciscanos, religiosas y niños de las escuelas italianas.

IRLANDA IMPORTA TABACO

WASHINGTON, abril 2 (U. P.)—El Estado Libre de Irlanda es un país importador de tabaco y sus compras del tabaco en los Estados Unidos constituyen una gran parte del que se consume en el territorio irlandés, según acaba de informar a la sección tabacalera del departamento de Comercio el vicecónsul norteamericano Julián F. Harrington.

El tabaco norteamericano es el que principalmente se consume en ese país, siendo su principal competidor el del Cercano Oriente, así como también algún tabaco para tripa de las Antillas. En la fabricación de cigarros se emplean hojas de Virginia y North Carolina, que son las que gozan de mejor demanda en el mercado irlandés.

Las importaciones de tabaco no manufacturado, durante el año 1927, subieron a 10.184.476 libras, contra 8.083.106 libras en 1926. Las consignaciones directas al Estado Libre de Irlanda desde los mercados norteamericanos en esos años fueron 2.121.061 libras y 1.479.519 libras respectivamente. Se calcula que más del 75 por ciento del comercio tabacalero en los Estados Unidos realizado por Irlanda se efectúa por medio de casas británicas. El volumen de importaciones directas desde los Estados Unidos está llegando a ser cada día más importante.

Todas las fábricas de ese país fabrican cigarros, tabacos y rapé. Una de ellas hace tabacos en pequeña cantidad, pero ninguna produce tabaco de mascar, que no tiene demanda en la verde Erin.

EL COBRO DE LAS REPARACIONES DE LOS ALEMANES

El "sermón dominical" pronunciado por Poincaré, invitando a los E. U. a ayudar a Europa

PARIS, abril 2. (U. P.) — Una invitación virtual a los Estados Unidos para ayudar a Europa en la tarea de cobrar las reparaciones alemanas: tal es la deducción hecha por los círculos diplomáticos del "sermón dominical" que el primer ministro Poincaré pronunció ayer en Carcasonne, como parte de su campaña política.

Poincaré dijo, en síntesis, que a condición de que la seguridad y el derecho de cobrar reparaciones queden asegurados, Francia aceptaría cuando el momento llegase, los arreglos necesarios para que, mediante la colocación en el mercado de los bonos de obligaciones alemanas, bajo el Plan Dawes, los aliados y Alemania puedan solucionar el problema de sus respectivas deudas.

Esta indicación se considera por los diplomáticos como prueba de que los Estados Unidos deben participar en la carga que es el cobro de reparaciones, comprando bonos de reparación alemanes.

Hasta que la cuestión de las reparaciones no quede solucionada de manera definitiva, se dijo hoy semioficialmente en París, Francia no puede pensar en retirar sus soldados del territorio del Rin, que tiene ocupado. Un arreglo definitivo de la suma total que Alemania debe pagar y que es la que corresponde desde septiembre próximo, cuando el Reich comience a abonar los plazos anuales completos de quinientos noventa y cinco millones cada uno.

Se espera que entonces Alemania pregunte por cuántos años ha de estar pagando esa elevada suma, y se dice en París que cuando se resuelva ese punto y se haya colocado en el mercado financiero extranjero los bonos de seguridad, con garantía de los ferrocarriles alemanes, Francia podrá evacuar la región renana.

Con las palabras "mercado financiero extranjero" se quiere significar los Estados Unidos, porque los diplomáticos europeos entienden que no hay otra nación del mundo que pueda adquirir los bonos alemanes.

Si se fija, al fin, el total de las reparaciones por Alemania, agregan los diplomáticos, surgirá al momento la cuestión de volver a señalar la ascendencia, también total, de las deudas interaliadas, porque Francia no pagará a los Estados Unidos ni a Inglaterra más de lo que ella reciba de Alemania.

El punto de vista norteamericano en este asunto es que nada se dijo de esto a los ciudadanos de los Estados Unidos cuando se les pidió que comprasen Bonos de la Libertad para cubrir las sumas prestadas a Francia en los últimos años de la guerra.

HOTEL ALAMAC

Broadway esquina a calle 71.
New York

EL HOTEL PREDILECTO DE LOS CUBANOS Y DE LOS HISPANOS EN GENERAL

Es modernísimo, elegante, económico, a prueba de fuego y está en el corazón de Nueva York cerca de todas partes.

Su "chic hispano" es insuperable e inconfundible.

Tres Restaurants, incluso el famoso CONGO ROOF en el vigésimo piso donde se baila diariamente.

Cocina Americana y Española, table d'hote y a la carta.

Los precios del Alamac al alcance de todos, son los siguientes:

TODOS CON BAÑO Y DUCHA

Cuarto sencillo para uno, $4.00. Para 2 personas: $6. Cuarto doble, para 1 o 2, $8. Por mes: $150.

Departamentos de sala, un cuarto y baño y ducha, desde $200.00 al mes.

Hay también departamentos con tres o cuatro alcobas, además de la sala y con tres baños, a precios de verano.

Intérpretes y sirvientes de habla española.

Atención especial a la clientela hispana.

¿VA USTED A EUROPA?

Diríjase antes a la OPENROAD TRAVEL SERVICE, oficinas en el Hotel Alamac: son representantes autorizados de las principales Compañías Navieras. La Openroad Travel Service, le facilita el medio de hacer su viaje cómodo.

Los precios de pasajes son EXACTAMENTE los que rigen en las Compañías de Vapores, siendo todo el servicio de la OPENROAD COMPLETAMENTE GRATIS. Oficinas en Londres y París.

Dirección a

ANTONIO AGUERO

GERENTE HISPANO

Hotel Alamac, Broadway and 71 th. St.

NEW YORK

M.E.C.D. 2016

DIARIO DE LA MARINA

FUNDADO EN 1832.
DIRIGIDO HASTA 1919 POR DON NICOLAS RIVERO Y MUÑIZ
DIRECTOR: JOSE IGNACIO RIVERO Y ALONSO

Editado por la Compañía DIARIO DE LA MARINA, (S.A.) cuyo programa consiste "en la defensa de los intereses generales y permanentes de la Nación cubana, de los especiales de la colonia española establecida en la misma y de la unión y armonía entre los diversos elementos que conviven en el país"—Art. 1o. de los Estatutos.

Presidente: Conde del Rivero.
Secretario: Manuel Abril y Ochoa. Tesorero: Joaquín Pina.
Administrador: Dr. Aurelio Hernández Miró.

OFICINAS: Habana . . . . . Prado, 103.
Nueva York . . . . Broadway at 71 st. St.
Madrid . . . . . . Recoletos 10.
París . . . . 61 Boulevard Haussman

PRECIOS DE SUSCRIPCION:

HABANA		PROVINCIAS		EXTRANJERO	
1 mes	$ 1.60	1 mes	$ 1.70	1 año	$21.00
3 idem	4.80	3 idem	5.00	6 meses	11.00
6 idem	9.00	6 idem	9.50	3 idem	6.00
1 año	18.00	1 año	19.00		

SUSCRIPCION DOMINICAL
Sólo para el extranjero.
(Países comprendidos en la Unión Postal)
6 meses . . . . $ 4.20
1 año . . . . „ 8.40
(Países no comprendidos en la Unión Postal)
6 meses . . . . $ 5.00
1 año . . . . „ 10.00
Esta suscripción sólo da derecho al número de los domingos.

TELEFONOS:

Quejas de Suscriptores	M-8404	Repórters	M-1934
Anuncios Económicos	A-3856	Deportes	A-4732
Anuncios Administración	A-5334	Secretaría de la Empresa	M-7714
Anuncios de suscriptores	A-1014	Secretaría de la Dirección	M-9785
Id. id. id.	M-3378	Fotógrafo	M-6844
Redacción	A-0301	Imprenta	M-9665

PASEO DE MARTI 103. APARTADO 1010. CABLE: DIARIO. HABANA.

AQUILINO ORDOÑEZ

ESPAÑOL CENTENARIO Y BOMBERO

Rememorando a los bomberos del Comercio. La popularidad de in illo tempore. La última procesión de los Desamparados. En la forma trágica que conocí a don Aquilino. La catástrofe de la fábrica de Gener. Porqué murieron tantos muchachos. El estreno de una corbata con serpiente de oro. Equivocación de un juez. La muerte de Pancho Ordóñez. El panteón de los heroicos bomberos.

Raspando los cien años casi, pues no le faltaban ni siquiera un par, bajó a la fosa, cubierto de flores y rodeado de uniformes bomberiles, el luchador asturiano don Aquilino Ordóñez, creador y fundador del Cuerpo de Bomberos del Comercio de la Habana.

La juventud actual desconoce la significación de estos dos nombres asociados. Apenas si le dicen nada. Vió un despliegue de antigüedades, con trajes ya sin resplandores para el sentir popular, unas bombas salidas a la calle como históricos emblemas de épocas esfumadas, y una confusión de elementos congregados alrededor de un féretro representativo, como algo nuevo y discordante que llevaban al Panteón de lo más artístico, salido del cincel de Querol, y de de lo más impresionante del Cementerio de Colón.

Iban los viejos bomberos sin aquel aire marcial de sus días esplendorosos. Rendidas las piernas por los años, acompañaban a su última morada al que no podían citar siquiera, sin que a su mente acudiera al grito de Aquilino Ordóñez, su figura representativa, con un casco albo, un cinturón blanco, una bocina amarfilada, una nívea capa de agua: Era el Primer Jefe de los Bomberos.

Para los que llevamos medio siglo de residencia en la Habana, y más aun para los que, como yo, sin salir del barrio del Arsenal, hemos rememorado, ante el Cuartel de Corrales, aquellos días de los "Camisetas Rojas", de los entusiastas muchachos, llenos de ardor y de simpáticos desprendimientos, que formaban aquel Cuerpo de Bomberos del Comercio, ni civil ni militar, pero con ambos ribetes a la vez, integrado por gente moza, desinteresada, heroica muchas veces, que, con sentimientos humanitarios y altruistas casi inexplicables, prestaban a la ciudad su concurso, premiado mil veces con desbordantes aplausos.

Su gallardía exhibicionista solo tenía por compensación personal ese fondo disculpable de vanidad ciudadana que legitima el bien ver de las gentes, ávidas de regodearse ante las manifestaciones populares.

No había en la Habana y sus contornos, ninguna fiesta cívica, ni desborde de regocijo, ni conmemoración notable, o señalada fiesta religiosa, sin el concurso indispensable de los famosos Bomberos del Comercio. En las procesiones de los Desamparados, la Habana entera se derramaba por las calles con un júbilo sin igual. No ha mucho se revivió, en la iglesia de Monserrate, todo aquel unísono sentir de las diversas capas sociales, prestándose, con infantil y gracioso contento, a la solemne reaparición de los sobrevivientes de tantas etapas memorables, de los días que fueron.

———

Conocí a don Aquilino Ordóñez en circunstancias peliagudas, por no decir horribles, para mí. Puedo citar la fecha con toda seguridad. Ella no puede desaparecer de mi memoria porque salvé el pellejo y ví morir, de la manera más escalofriante y dantesca, a mis infelices compañeros.

Acababa de pasar la media noche entre el jueves 7 de Enero de 1881 y las primeras campanadas del reloj del Arsenal, pertenecientes a la mañana del viernes, el día después de la fiesta de los Reyes.

Un incendio pavoroso, célebre en la Habana y en los anales de los Bomberos del Comercio, se inició en la fábrica de tabacos "La Escepción", en la esquina de Monte y Zulueta, en el mismo punto donde se levantó de nuevo el edificio actual. Aquella fábrica repleta de barbacoas, de barriles vacíos, de cajitas para envase y con todas las agravantes de la cicatería colonial, sin higiene, sin humanidad, sin condiciones de ninguna clase, como no fuesen las de una explotación desmedida, hasta para retener el revoltillo de mezquindades y tarecos que la **Santa Sanidad** actual ha obligado a su desaparición, en cuanto se inició el fuego, en una sombrerería instalada en la misma fábrica, como exponente de cerril utilidad, y abrieron la puerta de la talabartería, dando ocasión a establecerse el tiro de aire como una chimenea que permite la combustión de materias encerradas, se produjo aquel volcán, con llamas ascendentes a una altura inconmensurable, cuyas lenguas imponentes prestaban a la dormida ciudad una iluminación horiblemente fantástica y trágica, como yo me sé por experiencia.

Era jueves. No había agua. Era la noche destinada para limpiar el Canal de Isabel II. No se había inventado aún los teléfonos. Sólo cuando el guarda, de Dios sabe donde, observó los siniestros resplandores del incendio, dió paso al agua como un autómata. Al llegar a la ciudad, muchos de mis compañros del escritorio ya se habían achicarrado. Otros gritaban desde el fondo de la tabaquería, sin poderlos nadie socorrer. Baste decir que una mujer llamada "La China" que fué esclava de Gener y tenía dos hijos de aprendices, tuvieron la desgracia de perecer ante sus dolores, y a la vista, de la propia madre. ¡Aquello si que fué horroroso!

Don Juan de la Puente, y el que estas líneas escribe, fueron los únicos supervivientes del escritorio en aquella catástrofe, cuyo recuerdo crispa los nervios. Nos decidimos a tirarnos por la azotea antes que morir como nuestros infortunados amigos. Caímos a la casa del lado chamuscados, en paños menores, locos de terror. Me curaron en la bodega de Corrales y Cárdenas. Allí me dieron el capote raido de un infeliz panadero que se desprendió de cuanto tenía.

Un amigo y paisano, al que debo gratitud de por vida, el señor don Juan Más, que residía en un almacén de tabaco establecido entonces en la calle de Amistad 120, me recogió tal cual estaba. Se compadeció de mí. Me llevó a su casa y me vistió de pies a cabeza, con tal efusión y misericordia que aún tuvo la gentileza de ponerme una corbata nueva y darme una serpiente de oro que, enroscada, servía para subir el nudo que no se usaba tal vez, porque yo en realidad y como muchacho, no estaba muy al tanto de estos pormenores.

Tres o cuatro horas habían pasado ya y el fuego continuaba imponente y devorador, con una rabia de loco, acabando con lo existente. Me llevaron ante el Juez que se puso de pié al verme tan figurín y al oir de muchos labios que me suponían perecido también en el incendio, que yo era uno de los escapados. Gener le dijo a Ordóñez quien era yo y por donde me había salvado. Como estaba presente el generoso donante de mi indumentaria, se aclaraba enseguida el misterio sospechado por la autoridad judicial.

De esta manera conocí al Jefe de Bomberos del Comercio con su casco y capa blanca, con su bocina de marfil y su albo cinturón, que don Aquilino Ordóñez llevó al sepulcro.

———

Le ví después, el 19 de mayo de 1890, detrás de los heroicos bomberos caidos en la explosión de la casa de Isasi. Entre los inmolados en tal aciago y memorable episodio, estaba el cuerpo del simpático Pancho Ordóñez, de aquel gigante de talla y de bondad infinita, que, al presentarlo, solía decir indefectiblemente, al chocar de su mano:

—Pancho Ordóñez, en Lamparilla 17; no siendo dinero, ni cosa que lo valga, pida usted como quiera...!

En el mausoleo famoso del 17 de mayo, reposan los restos de unos seres abnegados, de unos hombres sacrificados por la vida de sus semejantes, que unas cuatro figuras simbólicas, las mejores, artísticamente juzgadas, del recinto mortuorio, pregonan a los visitantes las virtudes de unos ciudadanos que la Habana expone a los turistas como una prenda de amores enlazados y venerados con ternura.

José AIXALA.

DESDE VIENA

(Para el DIARIO DE LA MARINA)

Los dos morbos vieneses más terribles son: el cáncer y la tuberculosis. El número de personas atacadas del cáncer aumenta considerablemente en esta capital, a pesar de los esfuerzos que con el fin de descubrir la causa de tan terrible enfermedad hacen los médicos más célebres de esta capital. No he escrito adrede microbio causante del cáncer, porque son muchos los médicos vieneses que dudan de la existencia de un tal microbio, atribuyendo el cáncer a factores todavía desconocidos.

Según una conferencia que dió recientemente el doctor Tandler, profesor de la Universidad de Viena, el cáncer se extiende en esta capital de una manera alarmante, atacando anualmente más de diez mil personas con preferencia a mujeres. No todos los atacados mueren; los tumores cancerosos visibles son extirpados operativamente, y muchos de los enfermos sanan después de un tiempo más o menos largo. La mayoría de las víctimas hay que buscarlas entre los enfermos que tienen úlceras cancerosas invisibles (casi siempre en los órganos abdominales), las cuales, las más veces, no puede el médico diagnosticar a tiempo, es decir: en su estado primitivo cuando todavía se podría salvar al enfermo mediante una extirpación radical y total del cáncer y de las partes atacadas. En Viena murieron víctimas de esta terrible enfermedad 2.423 personas en 1920, 3.692 idem en 1925, y 4.896 en 1927. Continuamente se crean comités y se inventan métodos y medicamentos para combatir el cáncer, pero a esar de todo el número de víctimas aumenta. Y seguirá aumentando hasta el día en que los médicos consigan hallar la causa de esa terrible enfermedad. Por el momento hay en Viena un canceroso por cada 90 habitantes. La tuberculosis hace también poco más o menos el mismo número de víctimas, pero mientras el número de cancerosos aumenta, disminuye, aunque muy lentamente, el número de tuberculosos.

———

El "Círculo Español y Americano" ha resuelto perpetuar el recuerdo del gran poeta español Cristóbal de Castillejo erigiéndole un monumento en Viena, donde pasó la mitad de su vida, y colocando una lápida en la iglesia de los padres cistercienses en la ciudad provincial de Wiener Neustad (Austria Inferior), donde está enterrado y olvidado desde el año 1550. El cronista, que es también el iniciador del plan arriba mencionado logró, hace unos diez años, hallar la tumba de Castillejo en Wiener Neustadt, después de largas, penosas y costosas investigaciones en las principales bibliotecas de Viena. Muchas obras históricas y no pocas de índole histórico-literaria contienen datos exactos y contradictorios sobre la vida y la muerte de Cristóbal de Castillejo, y en una gran enciclopedia española recientísima, está escrito—como en otras obras españolas—que Castillejo murió y fué enterrado en el convento de Valdeiglesias, cerca de Toledo, lo que es completamente inexacto. Con el fin de recaudar fondos el "Círculo Español y Americano" se dirigirá, dentro d epocos días a las principales corporaciones científicas y artísticas de España y es de esperar que todas ellas respondan a tan patriótico llamamiento. De la ejecución del monumento se encargará (cuando se hayan reunido los fondos necesarios) el gran escultor vienés Carlos Gelles.

DANUBIO.

Marzo 28.

RELACION DE LA DISTINTA TENDENCIA EN MATERIA DE EDUCACION DE LA JUVENTUD ITALIANA DEL ROMANO PONTIFICE Y DEL GBNO. FASCISTA

Entiendo que no habrá ruptura entre las dos Potestades, Religiosa y Civil.

(Por Tiburcio Castañeda)

Han coincidido los elogios extraordinarios y justos que los periódicos de Inglaterra y especialmente el "Daily Mail" del 26 de Marzo último han hecho del Presidente del Consejo de Ministros de Italia, Benito Mussolini, afirmando que el Régimen Fascista es inconmovible, con el disgusto producido en S. Santidad el Papa, según se asegura, por querer el Fascismo organizar y atraer 80,000 adolescentes italianos al Fascismo.

Debe haber alguna confusión en la apreciación de las causas del disgusto, si en efecto lo ha habido, entre el Pontífice y el Duce, porque no se ve a primera vista, sin saber lo que hay detrás, que haya incompatibilidad entre la política medioeval, casi paternal de la educación de los aprendices por los patronos que ha implantado el Duce, con la misma adhesión a la persona de Su Santidad y todas las predicaciones y consejos del Jefe de la Iglesia Católica.

Hace pocos días murió el general Díaz, el héroe del Piave y de la guerra de Italia contra los Poderes Centrales, que era un ferviente católico y sobre el ataud que recibió sus restos se confundían las preces y oraciones de la Iglesia Católica y del Rey Víctor Manuel III y su Primer Ministro Mussolini.

Supimos por el órgano de publicidad de la Iglesia Católica en Roma, "Il Osservatore Romano", que casi habían desaparecido las dificultades para que el Romano Pontífice tuviese un Poder Temporal sobre el Estado Papal, que era una ampliación del actual y hasta ee dijo que el Romano Pontífice había dicho que no deseaba que en su Estado hubiese personas que obedeciesen al Poder político.

Y después supimos (véase el Washington Post, del 27 de Marzo último, que trae más detalles que otro periódico alguno de los Estados Unidos) que habían sufrido una suspensión las trascendentales acercamientos políticos entre el Vaticano e Italia.

El Pontífice había dicho el día 26 en un discurso dirigido al Consejo de la Diócesis de Roma, respecto de la actividad del "Partido Italiano Central Nacional", que estaba apenado al ver que ese Partido atribuía los mismos derechos a la Santa Sede, que había sido expoliada, que al Estado, responsable de la expoliación".

Y todos los que tienen relación con el Vaticano quisieron saber el motivo de la actitud del Pontífice que, según decían en Roma y copia el "Washington Post", que es órgano oficial del actual Gobierno de los Estados Unidos, y creen algunos miembros de ese Partido Central Italiano que, la admonición Papal iba dirigida a ese Partido que habían tratado con extraordinaria importancia del arreglo de las diferencias entre la Iglesia Romana y el Estado italiano.

INFLUENCIA EXTRANJERA

Y como nada había pasado en Italia de extraordinario para producir ese cambio en el Romano Pontífice—estas palabras son del "Washington Post"—los jefes católicos que son favorables al régimen y doctrinas fascistas, creen que alguna influencia extraña ha surgido que ha producido contrariedad a Su Santidad.

Y llegaron algunos a decir que el Cardenal Piffle, Arzobispo de Viena, que recientemente ha tenido una larga entrevista con Su Santidad, la cual parece haber sido motivada por un telegrama publicado por la "Agencia austriaca telegráfica de Noticias" y procedente del corresponsal en Roma de esa Agencia, en cuyo despacho, con referencia a Su Santidad, se decía que el Papa condenaba la prohibición establecida por el Gobierno de Italia de usar el alemán en los actos públicos de la sIglesias del Tirol italiano. Y se añadía que en una entrevista con ese corresponsal de una Agencia Telegráfica, que Su Santidad manifestó que no podía hacer mucho por los alemanes del Adigio Superior, porque le situación en Roma es la misma que en Septiembre de 1870, cuando el Vaticano perdió su Poder Temporal. Y se decía que Su Santidad había añadido que cualquier acto suyo en favor de los católicos que hablan alemán en ese Tyrol italiano, tendría resultado adverso, antes que beneficioso, para esos católicos.

Y según se decía, el Cardenal Piffle, si se hablase de esa entrevista, la negaría.

Por otra parte, las críticas del Romano Pontífice respecto del Partido Italiano Nacional del Centro (o Partido Católico) se imprimieron en el "Osservatore Romano", órgano del Vaticano.

El Romano Pontífice añadió, al tratar de la Convención del Partido Católico, "que esa Convención se reunió en Roma, sin haber sentido el deseo de venir a rogar en el Vaticano sobre la tumba del primer Obispo de Roma. San Pedro, el Príncipe de los Apóstoles y sin llegarse a visitar al actual Pontífice, indigno Siervo del Señor, Padre Común de los fieles de la Iglesia Católica de todo el mundo; y sin embargo esos católicos del Partido Central Italiano, fueron al Capitolio a visitar al Jefe del Gobierno italiano, pero no al Soberano Pontífice", añadiendo Su Santidad: "que ese hecho es, por sí solo, síntoma de desvío y así lo parece a los católicos de todo el mundo y no sólo a los católicos de Italia.

SU SANTIDAD Y EL FASCISMO

Dijo el Papa que las enseñanzas del Fascismo demuestran amenudo contradicción o "ignorancia de los principios elementales de la pedagogía"; y afirmó que tan sólo la Iglesia tiene la misión de educar cristianamente y modelar el alma de la juventud"; y eso lo decía Su Santidad el mismo día que los "Avantguardistas" en número de 80,000 fueron solemnemente acogidos en el seno del Partido Fascista y cuando brigadas de esa juventud fascista, Balilla, llenaban las calles de Roma vitoreando a Mussolini.

Durante algún tiempo tanto Su Santidad como la gerarquía eclesiástica, han visto con excitación nerviosa como aumentaban las "Balillas" fascistas y los "Avantguardistas", siendo estos últimos organizaciones de muchachos, de póvenes que aprenden el servicio militar y la organización fascista, según la cual "el individuo existe para el Estado y no el Estado para el individuo".

Ambas organizaciones tienen Capellanes católicos que atienden a las necesidades espirituales de esos jóvenes; pero siempre ha existido el temor por parte de la Iglesia, que el entusiasmo por el fascismo debilite en ellos el fervor religioso.

DISTINCIONES QUE EL PERIODICO "OSSERVATORE ROMANO" ATRIBUYE A SU SANTIDAD

"Errónea y peligrosa es la distinción, dijo, que se hace entre la conducta religiosa y la eclesiástica, en un país como Italia".

"Eso equivaldría, añade Su Santidad, a diferenciar la Religión Católica de la Iglesia Católica, lo cual es una blasfemia". Eso equivaldría a establecer diferencias entre el Catolicismo y el clericalismo.

"Y de ahí nacen las persecuciones y los odios que contra la Iglesia ha habido".

No criticó Su Santidad la instrucción y los exámenes fascistas en esa ocasión, pero es indudable que el periódico "Ossevatore Romano" critica los decretos del 21 de Enero último para compenetrar el carácter fascista y la educación italiana, pudiendo los Profesores ser separados, si se opusiesen a las tendencias fascistas de las órdenes para la enseñanza que diese el Gobierno.

SERVICIO POSTAL :: -- :: Por GARCIA CABRAL

—Llévale esta carta a tu hermana
—¿Cuánto das?
—Un quinto.
—¡Adiós...! ¡Págamela siquiera de entrega inmediata!

(De Excelsior (México)

A TRAVES DE LA VIDA

POR HECTOR DE SAAVEDRA

Los robos, como las obras públicas están a la orden del día y no hay mañana en que el lector no encuentre en su periódico preferido, con el discurso diario, el plan de un derrumbe y la nueva de las gallinas que robaron a alguna persona conocida, o el asalto a algún chalet elegante, porque los ladrones, lógicamente no ejercen entre la clase pobre y mal alimentada.

Pero todo ello no pasa, aquí, de simples raterías y el temor de una amiga mía, muy querida que vive en el Vedado no tiene fundamento, si bien ella, y otras muchas personas, —damas naturalmente—lo basan en esa última historia que ha corrido por las mesas de "bridge" de ciertas señoras que se sintieron enfermas, como si en medio del sueño hubieran sido cloroformadas o cosa así. Conozco imperfectamente esta noticia, que el inolvidable Lanuza calificaría de infundio, pero que pudiendo no ser una quimera aquí se dificulta creer a causa de la deficiencia intelectual de los malhechores. ¿Cómo es posible que usen de anestésicos y de insensibilizadores los que no conocen más estupor que los que producen el alcohol y los planes económicos?

Cuando la generación presente que está educándose en las escuelas, adquiera con la edad los conocimientos científicos que están inculcándoles, se verá entonces uno de los productos naturales de la civilización: el bandido culto y competente. Mientras tanto ,es humillante, pero no pasamos de ser ladrones de gallinas, como un cierto Andrés Licor que fué mi cliente cuando yo era Fiscal y al que hicieron en un homenaje esta redondilla típica y chabacana:

"Yo te brindo, Andrés, licor,
y te lo brindo en vaso
porque este Licor no coge
a las gallinas con "laso".

La ortografía quedaba muy mal parada por la fuerza del consonante, pero ¿qué más da una s donde debía haber una z, cuando los señores Burgay y Co., distinguidos libreros e impresores, han prescindido de las reglas gramaticales en un anuncio exquisito tan elegante como artístico, que han tenido lo bondad de mandarme?

Se ve que la cultura no es un freno sino una licencia y por ello los bandidos de Paris realizan sus fechorías con todos los acabados recursos que proporciona una educación perfecta: abren las cajas de hierro empleando el acetileno; fabrican explosivos con melinita y utilizan el magnesio, como los fotógrafos ,para hacer mucho humo y desaparecer sin ser vistos. Asombra lo que sabe hoy un ladrón con título. Estábamos ilustrándonos a nuestra vez, en el cinematógrafo cuando lo han prohibido so pretexto de que resultaba una academia de malas mañas; pero con esta medida lo que han logrado los gobiernos es que la gente honrada no sepa precaverse y quede en la oscuridad y la ignorancia mientras los bandidos siguen sus estudios y se hacen doctores "in utroque".

Por ahora nuestros crímenes son modestos y tan sencillos que se descubren al instante. Hay que ver lo que es eso en el exquisito y refinado París, donde en momentos como el actual la prensa está clamando por más policía porque la actual no tiene pies ni cabeza para ir detrás del sinnúmero de cacos, verdaderamente novelescos, como el de un joyero a quien han asesinado, un religioso que también ha sido víctima de los bandidos y otros hechos que se conocen por "el del auto pintado de gris", "el de la dama sin brazos" y muchos más que sería prolijo enumerar y que vienen a ser para el público, ya habituado, un folletín del vizconde Ponzon du Terrail, el conocido autor de "Rocambole".

Como he dicho, nuestras raterías se han especializado en las gallinas y no por ello deja de ser mortificante para la policía este injusto despojo. Se han tomado medidas de represión y se ha enunciado la idea de limitar el número de gallinas que se pueden tener, sirviendo de base las diez que se conceden a cada gallo. De todos modos, la autoridad no da paz a la mano y dicen que cuando cogen a un caco le dan tales argumentos, que el sujeto sale enteramente convencido.

El problema es más arduo de lo que parece, porque diariamente un inmenso número de inteligencias se devana los sesos para ver cómo logra despojar a sus semejantes.

SEÑORES SUSCRIPTORES:
Guando les falte el periódico quéjense a los teléfonos:

Habana y Vedado. . . . M-8404
J. del Monte y Cerro . I-1994
Marianao. FO-7090

Serán atendidos rápidamente.

CRONICA DE CHILE

Chile entrega a Bolivia la parte Boliviana del Ferrocarríl Arica. la Paz—Diputados Chilenos en la Cámara elogian a la Argentina y Maestros Argentinos que reconocen los valores efectivos de Chile—Incrementase cada día más el comercio exterior chileno a los paises hermanos—25 millones de toneladas de rico carbón chileno de ocho mil calorias se descubren en Arauco—Mas de cincuenta millones de pesos invertidos el año pasado en puentes y caminos chilenos—Mejoras en los servicios postales con buzones en los tranvías de Santiago.

(de nuestro Redactor en Chile.)

Dar a conocer por medio de crónicas amplias, lo que someramente menciona a vuelo de pájaro y no siempre, con rectitud de miras y de todos los países el cable de unos entros diarios Americanos, es acercar los países entre sí formar el verdadero y más sano y honrado Americanismo, pues así se dan a conocer recíprocamente entre sí, los países hermanos, en su verdadero valor y progreso y por lo tanto, conociéndose se estimarán y estimándose se verificará la unión sagrada, que los va a poner a cubierto de ambiciones extrañas, de intervenciones mediatizadoras y deprimentes y los alejará del gran peligro que de su actual desunión origen de su desconocimiento y desinterés les amenaza precisamente por aquello de ser ricos y casi vírgenes sus riquezas porque el pobre está a cubierto de tentaciones, porque nada ofrece de tentador.

Reviste particular trascendencia en América, el protocolo que acaba de firmarse en Chile, entre este país y Bolivia, por medio de el Canciller Chileno Doctor Ríos Gallardo y el Ministro de Bolivia Doctor Gasto Rojas, que convienen, en que el 13 de mayo próximo. Chile entregará a Bolivia, la parte de ferrocarril de Arica Chile a la Paz Bolivia, que corre por tierra Boliviana de conformidad, con el artículo tercero del Tratado del 20 de Octubre de 1904 que en su primer párrafo, decía "Con el fin de estrechar las relaciones comerciales de ambas Repúblicas, las altas partes contratantes convienen en unir el puerto de Arica con el Alto de la Paz, por un ferrocarril cuya construcción contratará el Gobierno Chileno, dentro del plazo de un año, contado desde la ratificación del presente tratado".

Razón tiene el Diplomático Boliviano, para exclamar en el banquete que para conmemorar tan fausto acontecimiento, le dió el Canciller Chileno, cuando mientras éste laconicamente se concretó a levantar su copa por Bolivia su Presidente y su Ministro en Chile, este fué más allá del protocolo y no tuvo empacho, para decir, que "estaba seguro, de que esta entrega, sorprendería gratamente a Bolivia, que lo miraría como sincera demostración de nueva etapa de amplia y leal relación internacional, aproximando más a ambos pueblos, que así, con una comprensión mutua franca y leal cooperación marcharían unidos intímamente al progreso común y de la misma América".

Significativa situación, que se une a las lisonjeras declaraciones que en la Cámara de Diputados Chilena, han hecho los diputados Edwards Matte y García Henriquez, de afecto chileno a la Argentina, ante las declaraciones que sobre el progreso chileno, su pujante desenvolvimiento, y la acertada política del actual Gobierno del General Ibañez, han hecho los delegados Argentinos profesores que visitan Chile en misión de estudio, por las facilidades que se le han dado para su misión, como por las atenciones de que han sido objeto en todo el país, de parte de las autoridades, corporaciones y pueblo.

Esto contribuye a afincar la verdadera unión Americana, porque los aproxima a los pueblos, por medio de estas vinculaciones espirituales, que que remarca el comercio exterior, como lo prueba la intensificación, que gracias a la política definida, resuelta y enérgica del Gobierno, especialmente del Canciller Chileno, estase operando a favor del intercambio comercial Americano, pués es bueno anotar, que el año, que finaliza, solo a Nueva York, han ido de Chile mas de cien mil ricos melones, cuatro millones de cebollas, ajos, tomates, choclos, espárragos, duraznos, pepinos, alcachofas, y exquisitas uvas de mesa, aparte de frutas en conserva, secas y otros productos legumbres como no menos de índole mineral tales como cobre, hierro, yodo y salitre en forma muy apreciable para la economía de ambos pueblos.

A esto se une, la apreciable intensificación del comercio Chileno con la Argentina, a donde hoy va ya en frigorífico y a las cuarenta y ocho horas de haberlo pescado, rica y abundante variedad de pescados que se disputan en Buenos Aires, en las mesas más exquisitas, no dejando por eso de estar al alcance de las familias mas modestas, pues el año pasado, Argentina exportó a Chile por valor de más de setenta millones de pesos por algo más de veinte que Chile importó de Argentina y si bien el balance de intercambio de Chile con Argentina, Brasil, Uruguay, Cuba, Ecuador, Méjico y Perú, acusa saldos en contra de Chile, en cambio con Paraguay, Colombia, Venezuela, Panamá y Bolivia, Chile tiene en su saldo a favor, $108.468.392, ya que importó de esos países por valor de $28.240.283 y exportó a ellos por valor de $136.708.675.

Con razón el Doctor Pueyrredón Jefe de la Delegación Argentina en la Conferencia de la Habana, aboga, por la disminución de las barreras aduaneras verdaderas murallas chinas, levantadas por un proteccionismo exagerado, ya que la reciprocidad de los países agropecuarios, con los industriales y con los de frutos tropicales, sería la mejor alianza Americana, y a ella Chile entra resuelto, tomando en cuenta, que está capacitado para ello, si no olvidamos que mientras en cincuenta años ha crecido en un 2,26 su deuda fiscal, en ese mismo tiempo, ha aumentado a 2,98 su comercio de exportación y su capacidad industrial y contributiva.

El fomento de sus fuentes naturales de riqueza, se acrecienta día a día, ya que a los 25 millones de toneladas de platino, que se descubrieron hace meses en Chiloe, hoy se une el manto carbonífero, que en pleno corazón de Arauco, por una capacidad de 25 millones de toneladas de rico carbón mineral de ocho mil calorias se ha descubierto recientemente, prometiendo mediante la reciente ley de fomento carbonífero dictada por el progresista y emprendedor Gobierno del General Ibáñez, economizar la introducción de tres millones 500 mil toneladas que se empleaban importadas de carbón en la industria salitrera y permitiendo, que con la nueva veta, se dará trabajo a cien mil obreros y se facilitará económicamente la electrificación total del país, siendo esta una de las tantas renovaciones, que se hacen en los adelantos como lo demuestra, el que el año que terminó, se invirtieron más de cincuenta millones de pesos, en construcción de caminos macadanizados y regados por petróleo y en la construcción de 36 nuevos puentes, terminación de ocho, y contratación de diez y ocho, en forma de que en pocos años, será Chile el país Americano de mas carreteras y mejores caminos, como Santiago es hoy la ciudad mejor alumbrada de las capitales Americanas, introduciéndose además ahora los buzones en los tranvías de la capital al uso de las capitales más adelantadas de Europa, simplificando y facilitando la rápidez del despacho de correos.

Este progreso, explica, el interés, que Chile despierta entre sus hermanas de América, traducido, en los éxitos de sus artículos en Ecuador, Colombia, Brasil, Uruguay y otros países ,en la enorme afluencia cada año más de turistas Argentinos y Uruguayos y Bolivianos, que atraídos por las bellezas y hospitalidad y bondad de clima, vienen en cantidades apreciables de varios miles, como lo demuestra, la cantidad de estudiantes Americanos extranjeros y de militares Americanos, que estudian en estos adelantados planteles como en este ejército y marina, y como lo explica, el que Costa Rica acaba de acreditar a su Ministro de Educación el Doctor Dobles Sagredo, como Enviado especial en Chile, a pesar de las gestiones del Perú, para que ese mismo fuese acreditado en Lima, lo que llevó la preferencia a Chile.

Bien claro acaba de manifestar la sorpresa que le causa el progreso de este país, al Ex-Zar de Bulgaria, que encantado, promete regresar en Diciembre próximo para estar unos meses en Chile, disfrutando de su clima privilegiado de su hospitalidad caballeresca, de su actividad asombrosa y de sus admirables bellezas, a las que se unen sus buenos caminos, sus grandes hoteles en preparación y las facilidades que se dan ampliamente al extranjero que aquí por el mero hecho de serlo, halla facilidades no siempre iguales en otros países, como lo demuestra, la Delegación Soviética Rusa Comercial que presidida por el influyente personaje Sr. Boris I. Kraevsky, acaba de contratar la cantidad de 47 mil toneladas de salitre y 25 mil de yodo para Odessa, dejando establecida en Santiago y Valparaiso dos importantes Agencias Comerciales para intensificar el intercambio comercial Ruso Chileno, sirviendo esto a la vez de oficina Diplomática del Soviet en este país, al igual de lo que vienen haciendo en los demás países de América, con los que Rusia tiene interés en estrechar sus relaciones de todo orden.

El adelanto y nombradía de Chile, y el concepto que de él se tiene lo demuestra el que precisamente es el primer país Americano, al que se ha propuesto para el premio Nobel de la Paz, pidiéndosele para el chileno señor Luis Lagarrigue, petición que han hecho nada menos, que el francés Presidente de la Liga de Hombres de Letras de París, Mr. Charles de Rouvre, en vista de los trabajos de este escritor tan renombrado.

Chile nuevo, está operando, con mano enérgica la verdadera renovación total de su andamiage social y político, pués en este la reforma de la carta Constitucional, está dando los frutos en la labor positiva de las Cámaras que dejaron de ser camarillas politiqueras, para convertirse en verdaderos cuerpos consultivos de reflejo gubernativo eficaz y eficiente, como en lo social las leyes provechosas, que están convirtiendo este pueblo, en sobrio, económico y morigerado, siendo el de reforma de la enseñanza una secuela de esto pués esta orientación de el más avanzado liberalismo casi socialista, declara que la más alta función del Estado es la enseñanza cuya responsabilidad no puede delegar este y de ahí que aún dando a la enseñanza un carácter autónomo no se desprende el Estado de su vigilancia de ahí, declara la obligación escolar hasta los diez y ocho años, llevando consigo la gratitud de la enseñanza y el auxilio económico a los educandos junto con la coeducación escolar de niños y niñas, respetandose la enseñanza privada siempre sometida a los principios básicos de la educación e inspección del Estado único que dará los grados y títulos, desarrolla la enseñanza primaria en dos ciclos de tres años cada uno, escuela rural elemental, tres años, rural concentrada o escuela granja primaria con seis, escuela suburbana, escuela de ciudades, escuela hogar al aire libre, escuela experimental investigadora y ensayos y escuela complementaria y infantil de párvulos.

Se impone a los dueños de campos proporcionar escuelas gratuitas para los hijos de sus obreros y en la enseñanza secundaria se divide en dos ciclos uno tres años estudio cultura general y otro tres años especialidades técnico manual y humanista, la universitaria forma profesionales técnicos intelectuales y magisterio, investigación científica y letras, reformas estas sustanciales que demuestran sus grandes resultados, pués además concentra al disminuir los establecimientos de instrucción como de acuerdo con la nueva división administrativa y reducción de provincias, dando a estas mayor autonomía y descentralización administrativa de gobierno propio económico casi un federalismo administrativo económico, de resultados ya plausibles.

No es extraño, que con todas estas renovaciones, los ojos del mundo especialmente de los demás hermanos de América estén pendientes de Chile, que hoy con el Uruguay, monopolizan las reformas sociales, más trascendentales para el desenvolvimiento y progreso de ellos al par que de América entera.

J. FERNANDEZ PESQUERO.
Santiago de Chile, Febrero 1928.

GIL BLAS CUBANO

En la Habana reside un hombre, que es el cubano más interesante y original de estos tiempos; por su vida, en la cual ha conocido "los extremos de las cosas humanas" como dice Bossuet en su oración fúnebre de la princesa Enriqueta de Inglaterra.

Ha sido todo esto: vendedor gallejero de periódicos, monaguillo, escribiente de celaduría de policía, jugador profesional de pelota (a un centén por **performance**) catedrático de Universidad en varias naciones, médico, director de un hospital de leprosos, corrector de pruebas y articulista, empleado de Banco, médico militar, agente de seguros, abogado, conspirador y maestro masón con el grado 33 y diplomático.

En una noche, ha perdido al juego los ahorros de varios años; y en los llanos de Venezuela ha ganado dinero, vendiendo a gente sencilla, palvos de azafrán, para curar todas las enfermedades. De niño, era tan pobre, que no tenía con qué comprar libros de escuela y estudiaba en los que le prestaban sus compañeros.

Cuando se hizo bachiller no disponía de fondos para matricularse en la Universidad de la Habana. Tuvo la inspiración—"taquería" admirable—de ir a pedírselo al Gobernador General. Por suerte, dió con Calleja, que era llano y bondadoso, lo acogió bien y se dejó "tocar" como dicen los americanos. Si da con un Lersundi o un Weyler, va a parar a la cárcel por desacato a una "autoridad constituída". Años después, cuando Calleja volvió a gobernar la ínsula, asistió a la entrega del título de Licenciado a su protegido, a quien regaló su costoso bastón de mando.

Cuando vino la guerra separatista, el joven Licenciado, que era conspirador, tuvo que fugarse a Méjico, donde se naturalizó y revalidó su título; y fué, primero, médico de una línea de vapores y luego empleado en el Servicio de Sanidad en el pueblo de Tapachula. Allí organizó espectáculos teatrales; entre ellos, una función de ópera, al aire libre, en la cual la orquesta se reducía a un piano viejo.

Pasó, después a Guatemala, como Agregado a la Legación Mejicana; allí una aventura amorosa—de la cual no son conocidos los detalles—lo obligó a dejar la carrera diplomática y la nacionalidad mejicana. En el Salvador explica Patología en la Universidad Libre y estudia, como Delegado del Gobierno, la fiebre amarilla en Atiquizaya. No le cae en gracia a un general de aquellas latitudes, que lo persigue; se hace amigo de Vázquez, que ha sido Presidente de Honduras, y como Secretario de él, toma parte, en aquella república, en un movimiento revolucionario, que fracasa.

Se refugia en Costa Rica, donde es bien recibido por la gente que gobierna; pero esta misma gente, a causa de una disputa científica que iba a tomar hechuras de duelo, lo embarca para Colón.

Ignoro cuáles fueron sus aventuras en Panamá; lo que consta en autos es que prestó un valioso servicio a Alfaro, el político liberal que a poco fué Presidente del Ecuador, poniendo término a la larga y bárbara dominación conservadora. Alfaro era liberal bajo las dos especies: la de liberalismo y la de liberalidad.

Un día recibió un telegrama de Panamá en que el audaz, inquieto y perambulante cubano le decía: "Situación angustiosa. No tengo un centavo. ¿Qué hago?" Respuesta: "Venga a Guayaquil y pase, por mi cuenta, al Hotel Francés".

Allá fué, pero de polizón en un vapor alemán, porque no tenía con qué pagar el pasaje. De Guayaquil se trasladó a Quito; donde revalidó su título de Licenciado y Alfaro lo nombró médico de algo.

Etc., etc. Me he enterado de esta vida extraordinaria, por el brillante prólogo que ha puesto el señor Fernández de Castro a los **Escritos políticos y sociales** de ese cubano, único en su clase, porque es un Gil Blas, científico y decente.

Y, para mí, en alto grado simpático, por haber nacido en Mayajigua, que está en mi tierra. El que quiera saber su nombre, que se lo pregunte al señor Fernández de Castro, enviando un sello de 2 centavos para respuesta.

Nueva York, marzo.

ANTONIO ESCOBAR.

M.E.C.D. 2016

Roberto Roberti, el Aspirante Italiano, Vencio por Foul a Sandwina

AL COMENZAR LA TEMPORADA, ALGUNOS CLUBS SE PRESENTARAN FLOJOS AL BATE

EN LOS CAMPOS DE TRAINING

—El Querido Cinci tuvo un encuentro muy fácil.
—Luque parece seguro lanzador para el día inaugural.
—Los Elefantes Blancos ganaron el segundo juego.

LOUISVILLE, abril 2. (UP).—Hughey Critz tiene a su esposa enferma en un hospital, padeciendo de difteria, motivo por el cual no se ha unido a los Reds, y Horace Ford no pudo jugar a causa de tener entumo un pie; Ethan Allen cubrió center field y brilló al bate como uno de sus compañeros lo ha hecho últimamente. La victoria del Cincinnati sobre los coroneles del Louisville de la Asociación Americana fué de 7 a 0.

Allen, que participó en su primer juego desde que se lesionó el hombro izquierdo el 20 de marzo al caer al suelo en su afán de atrapar una línea baja, disparó un tubey al right field en su viaje inicial al plate, pero las bases estaban vacías y no surgió nada de provecho del batazo.

En su segunda vez al bate, se encontró con Zitgman en las almohadillas, por haber doblado el left, Kelly había abanicado la brisa y Walker había sido transferido. Fué oportuno Allen, y secudió un doblete para empujar las dos primeras carreras del juego, robando momentos después la tercera y anotando en un fly al right dado por Jack White, que sustituyó a Ford en el campo, corto, jugando piramidalmente.

En el quinto, Zitzman obtuvo una botella con dos outs, llegando a tercera por un single de Kelly, que pasó a segunda por haber estafado la almohadilla, entrando ambos corredores por un tubey de Walker. Estas cinco carreras fueron anotadas a Malcoll Moss, un zurdo graduado de la Universidad de Vanderbilt.

Las otras dos carreras rojas fueron conquistadas a costa de Ben Tincup, antiguo lanzador de las Grandes Ligas. Pipp se fué de hit con dos outs en el séptimo, Walker pasó por transferencia a la inicial y Purdy, bateando por Allen singleó para meter a Pipp.

Una transferencia a Pittenger, un sacrificio de Kolp y un hit de Dressen produjeron las carreras finales en el octavo.

Adolfo Luque que ha sido oficialmente escogido por Jack Hendricks para pitchear el juego inaugural de la temporada por los Rojos en abril 11, ocupará el box aquí mañana, para actuar por última vez hasta la fecha del debut.

Luque probablemente actuará durante todo el juego. El 7 de abril pitcheo un juego completo aquí y fué derrotado 2 por 1. Ambas carreras fueron resultados de bases por bolas.

Luque aparenta estar en inmejorables condiciones, luciendo mucho mejor que cuando visitó a Louisville la pasada primavera, y su control ha sido tan perfecto que es dudoso que conceda una sola base por bolas en el juego de mañana.

Jakie May lanzó los primeros cinco innings para el Cinci hoy, y aunque estuvo algo deficiente, nunca pareció hallarse en serio peligro, Ray Kolp no tuvo dificultad en las últimas 4 entradas.

KNOXVILLE, Estado de Tennessee, abril 2. (UP).—Apesar de un rally en el noveno inning del Knoxville, de la Asociación del Sur, el San Luis Cardenales ganó hoy aquí un juego muy reñido, 9 por 8.

Los Cardenales pegaron 18 hits a tres lanzadores locales. Hafey y Blades batearon home runs.

FILADELFIA, abril 2. (UP.)—El Filadelfia Atlético ganó el segundo desafío de la serie con el Fila Nacional, por el Campeonato de la ciudad. La anotación fué de 8 por 5. en 11 innings.

Después de acumular una ventaja de cinco carreras, los Elefantes Blancos permitieron a los Phillies que empatasen el score, sacando a Enmke del box; teniendo que decidir el desafío en entradas extra.

George Hass, un outfielder recluta de Atlanta, bateó un home run, en el cuarto inning de los Atléticos.

GAINESVILLE, Estado de Florida abril 2. (UP).—El Boston Braves hizo una buena práctica de batting en su último juego de exhibición, con el team de la Universidad de la Flovida, celebrado hoy aquí. Los Braves ganaron, 16 por 1.

Los Braves fabricaron 23 hits. Mills y Jones dejaron a los floridanos en cuatro sencillos.

JACKSONVILLE, abril 2. (UP). Bateando 16 hits, los robins del Brooklyn vencieron hoy a los tars del Jacksonville, campeones de la Liga del Sur, por score de 12 a 4. Doak, Mc Weeney y Koupal, permitieron siete indiscutibles a los derrotados.

Al Tyson, centerfield de los Robins, dió tres hits, dos de ellos triples.

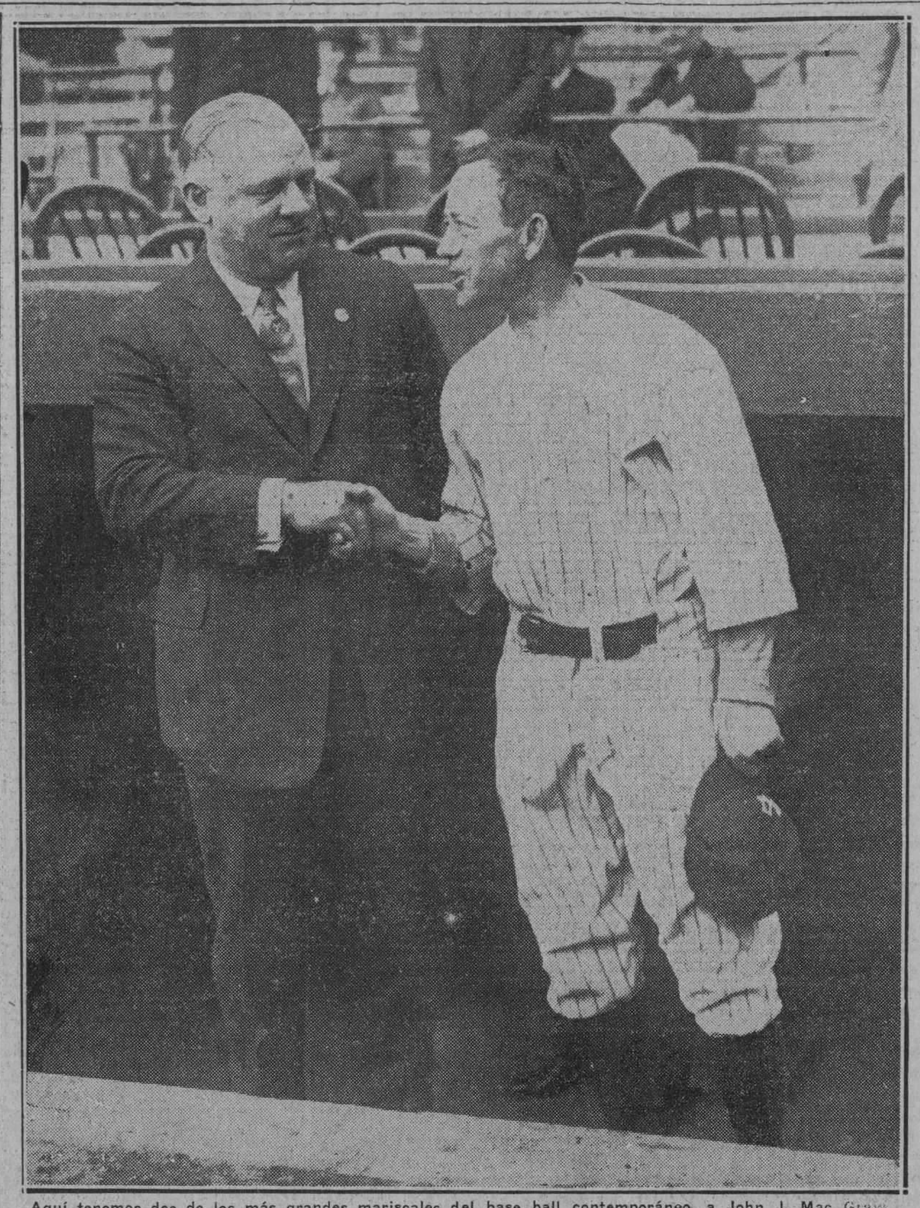

Aquí tenemos dos de los más grandes mariscales del base ball contemporáneo, a John J. Mac Graw, manager y condueko de los New York Giants de la Liga Nacional, y al pequeño Miller Huggins, manager a su vez de los célebres Uew York Yankees, actuales campeones del mundo. Ambos jefes se proponen vencer en su liga respectiva, para después encontrarse frente a frente en la serie mundial.

JUEGOS DE EXHIBICION

Los Yankees perdieron otro juego más y van tomándole el gusto

En Atlanta Ga.

N. York A. . .	230	101	011	9	15	1
Atlanta S. L. .	303	030	10x	10	19	1

Baterías: Coveleskie, Johnson y Grabowski, Dickey.

En Birmingham, Ata.:

	C.	H.	E.
Wash. A. . .	000	000	010	1	10	1
N. York N. L.	022	110	42x	12	17	0

Baterías: Lisenbee: Vanalstyne y Tate Benton y Hogan, Cummings.

En Jacksonville, Fla.

	C.	H.	E.
Brook. N. L. .	050	30	102	12	16	2
Jacks. S. E. L.	000	001	030	4	7	1

Doak, Mc Weeny, Koupal y Henline. Burleson, Holland y Johnson.

En Filadelfia:

	C.	H.	E.
Filadelfia A.	022	100	000	03	8	14	0
Filadelfia N.	000	010	310	00	5	11	0

Baterías: Walberg, Ehmke, Powers y Cochrane, Ferguson, Mr Grau, Baecht, y Wilson, O'Donnell.

En Knoxville, Tenn.

	C.	H.	E.
St. Louis N. . .	022	401	000	9	18	3
Knox. S. A. A.	200	030	012	8	13	2

Baterías: Reinhart, Derringer, Haid y Mancuso. Sawyer, Brown Dodson y Shaw, Corley.

En Louisville, Ky.

	C.	H.	E.
Cinci. N. . .	000	320	110	7	9	0
Louisville SAA	000	000	000	0	5	1

Baterías: J. May, Kolp y Hargrave. Moss, Tincup y Seimer.

En Gainesville, Ga.

	C.	H.	E.
Boston N. . .	300	250	033	16		
University of F.	000	000	00x	1		

En Phoenix, Ariz.

	C.	H.	E.
Pitts. N. . . .	010	000	021	4	8	3
Chicago N. . .	100	140	00x	6	11	3

Baterías: Kramer, Tauscher y Hermsley. Nefh, Weinert y González.

En Tulsa, Okla.

	C.	H.	E.
St. Louis A. L.	102	420	000	9	15	2
Hulsa W. L. .	400	000	400	8	10	4

Baterías: Beck Ogden y O'Neil. Black, Taylor y Porter.

En Waco, Tex.

	C.	H.	E.
Detroit A. . .	200	010	022	7	15	3
Waco T. L. . .	000	000	000	0	5	3

Sorrell, Smith y Hargrave. Freeze, Thurman y Wilmot.

En Memphis, Tenn.

	C.	H.	E.
Chicago A. . .	000	201	011	5	10	2
Memphis S. L. .	000	020	001	3	12	3

Baterías: Blankenship y Crouse. Walker, Brillheart y Berger, Mc Crea.

Vendió Mr. Sinclair sus Acciones de los Tracks de Maryland

En Rancocas Stable seguirá compitiendo en la temporada hípica de 1928

FILADELFIA, abril 2. (U. P.)—La respuesta de Harry Sinclair, el multimillonario petrolero y turfman, a la Comisión de Carreras de Maryland, que ha prohibido que sus caballos corran en varios hipódromos, ha sido vender sus acciones en éstos, a un político filadelfiano.

El Rancocas Stable, sin embargo, no ha sido vendido, y sus caballos correrán con las sedas verdes y blancas de Sinclair en 1928.

James Irvin, líder republicano de Filadelfia, desmintió hoy la noticia de que hubiera comprado el Rancocas Stable. La confusión se originó en el informe de que Sinclair había vendido sus acciones de los hipódromos de Maryland.

Irvin, que es un rico contratista, tiene un socio desconocido en la operación que le ha hecho dueño de las acciones que Sinclair tenía en las pistas de Pimlico, Havre de Grace y Bowie.

VENCIDO EL INGLES ADAIR

LONDRES, abril 2. (UP).—El campeón de peso mediano de Italia, derrotó hoy al inglés Adair, por puntos, en quinec rounds.

El Veterano Walter Johnson Volverá a Aparecer en el Box

Su esposa da a la publicidad esta reconfortante nueva de la mejoría del famoso lanzador

WASHINGTON, abril 2. (UP)—Walter Johnson, pitcheará este año, vigésimo segundo de su carrera beisbolera, a pesar de la situación en que se encuentra actualmente en el Hospital de Emergencias de esta capital. Su esposa Hazel así lo anunció hoy.

Johnson, quien fué traído a Washington desde Jacksonville, en la Florida, donde participó en el entrenamiento de verano del Newark de la Liga Internacional, club del que es manager, está convaleciendo de los efectos de una severa influenza.

El Cleveland deja Libres a 5 Players

NUEVA ORLEANS, abril 2 (UP).—El Cleveland Indians dió hoy el release a cinco jugadores. El catcher Stahlman y el short Dan Jesse fueron enviados al New Orleans; el Gulfport, y el pitcher John White y pitcher Harold Heidelbach fué al el catcher Milton Ranghow quedaron libres incondicionalmente.

CHARLAS DE TENNIS

POR *Rogelio París*

Un tanto desencantados ante el decisivo triunfo del team criollo en la reciente serie, pero llevando el convencimiento de que esta tierra es no solo "la más hermosa que ojos humanos vieran" como dijo el célebre genovés, sino que también la más hospitalaria y gentil con sus visitantes, una parte del equipo de Miami, abandonó ayer estas playas rumbo a su punto de origen en tanto que Mrs. Cassell, Mrs. Shost y Mr. y Mrs. Gifford, quisieron disfrutar aun, durante otros veinticuatro horas de las cortesías que los habaneros dispensaron a los caros huéspedes, durante su breve estancia entre nosotros.

A menos que circunstancias imprevistas pospongan su partida, es su propósito embarcar en la mañana de hoy por el vapor de Cayo Hueso pudiendo quedarnos la absoluta convicción de que al abandonarnos llevarán consigo la más grata impresión de su corta tournée, dígalo sino el programa que confeccionado por la Federación de Tennis Cubana y llevado a feliz término por su entusiasta presidente el doctor Codina, mantuvo a los visitantes en continua actividad.

Variado menú.—No obstante el limitado tiempo de que se disponía, pudo organizarse, en honor del grupo excursionista, un animado "party" en el roof-garden del Hotel Sevilla; fueron invitados a presenciar una función en el Palacio de los Gritos; se les obsequió con un divertido almuerzo campestre en la finca de la señora viuda de Upmnan y como corolario, tué dada una comida en su honor en el club de los Marqueses, a la terminación de la cual, todos los comensales se trasladaron a la sociedad de los bolsheviques, para presenciar la decisión del campeonato de basket ball femenino entre los five del Vedado y Loma, en la noche del domingo.

Hago una relación tan prolija de detalles de las atenciones tenidas con nuestros visitantes, ya que me permití aventurar que en esta ocasión, como en tantas otras, nuestra hospitalidad quedaría elocuentemente demostrada y constituye por tanto para mí una satisfacción muy legítima, ver confirmadas de un modo tan absoluto mis suposiciones.

Aunque sin deseos de agregar detalles de mi cosecha a las crónicas publicadas en estas planas sobre los resultados de los matches de esta serie, ya que nada que fuese digno de especial mención dejó de ser oportunamente reseñado, no quiero dejar pasar la ocasión sin confesar ingenuamente que el éxito criollo, aunque previsto en atención a la ausencia del line-up visitante de las estrellas, G. Feuer y G. Fox, excedió con mucho a las esperanzas del cronista quien jamás hubo de imaginarse que la serie pudiera ser decidida por tan amplio y decisivo margen.

Aunque los matches masculinos lucían, francamente favorables al equipo local, ya que con la única excepción de Carroll Turner, el resto de los contrarios lucía inferior a nuestro team, el conjunto femenino invasor, representaba, en el papel, a juzgar por sus records en torneos norteamericanos, una potencia formidable.

¡Bravo, muchachas! — Es por tanto de estricta justicia dedicar unas líneas de felicitación a quienes tan valientemente salieron al court, con el decidido propósito de ignorar el calibre de las adversarias y dispuestas a engrosar con sus esfuerzos individuales el average colectivo del equipo cubano.

Lila Camacho, nuestra estrellita, al igual que Zoila Rodríguez y Graciela Roig, merecen, no por la tradicional cortesía que se guarda hacia las damas, sino por su extraordinaria labor en esta serie, los más sinceros plácemes.

Como detalle de extremo interés y que en su oportunidad será tratado oficialmente por la Federación Cubana de Tennis, quiero anticipar que, posiblemente el año entrante y sin que para ello sea óbice la serie Habana-Miami que hay el proyecto de continuar verificándola anualmente, se celebrará en nuestra ciudad un campeonato abierto teniendo como participantes a los mejores players locales y a un escogido grupo de los más famosos tennistas norteamericanos que en cada primavera visitan la Florida para tomar parte en los importantes torneos que allí se celebran invariablemente en dicha época del año.

Valioso colaborador. — Charlando con Mr. John Mc Kay, bien conocido ya por la afición cubana como capitán del team excursionista, me hablaba con entusiasta optimismo sobre las magníficas facilidades que se le ofrece a nuestra Federación para poder instituir un torneo en las citadas condiciones y en el que podrían competir estrellas de calibre internacional.

Me aseguraba el amable floridano que con solo contar con la confirmación oficial de nuestro máximo organismo aceptando la institución de esta competencia, con algunos meses de anticipación, él podría hacer simuultáneamente las gestiones para interesar a un selecto grupo de jugadores de los que anualmente compiten en los torneos de Palm Beach, Miami y Jacksonville, para que adelantando ligeramente suu viaje, iniciaran su tournée con un campeonato en la Habana, el cual, para mantenerlo de acuerdo con las fechas establecidas para los eventos de la Florida, debería celebrarse durante la segunda decena de febrero.

En atención a las facilidades ofrecidas por Mr. Mc Kay en lo que respecta a las gestiones personales cerca de los jugadores y a lo reducido del capítulo de gastos que una competencia semejante acarrearía, no dudo que este proyecto tiene grandes probabilidades de llevarse a vías de hecho, si se considera el enorme interés que despertaría en la Habana un torneo que reuniera probablemente a Tilden, Hunter, Hennessey y varias otras estrellas del firmamento tennístico norteamericano, barajadas con un grupo de nuestros mejores jugadores.

Seamos pacientes. — Es desde luego prematuro poner este asunto sobre la mesa, máxime en atención a que la Davis Cup contra los japoneses, reclama toda la actividad de nuestra Federación. Sin embargo, a su debido tiempo puede asegurarse que se le prestará a tan interesante proyecto toda la consideración debida, debiendo abrigarse desde ahora, grandes esperanzas de que cristalice en una bella realidad.

Faltan Sluggers en Algunos Clubs de las Ligas Mayores

Por ser muy débiles los que tienen cuando se trata de batear. Los de Cubs y Giants en gran forma

NUEVA YORK, abril 2. (UP).—Varios managers de Cubs de la Liga Nacional revelaron hoy que sus teams comenzarán la próxima temporada muy perjudicados por el débil batting de sus outfielders.

Habiendo permitido que Rube Bressler se fuese al Brooklyn, el manager Jack Hendricks, del Cincinnati Reds, ha notado que su outfield carece de fuerza. Walker, Purdy y Callaghan, que lo forman, no demuestran gran cosa. Hendricks espera que el slump sea temporal, pues de lo contrario, hará cambios.

El San Luis Cardenales sufre también por la situación de su outfield, y puede ser que McKetchnie envíe a Wattie Holm de la antesala a uno de los jardines. Ray Blades está muy mal, y puede ser sacado de éstos si no mejora como bateador.

El Pittsburg Piratas también pasa por algo semejante. Paul Waner, campeón de la Liga Nacional, batea menos de lo usual, pero Donie Busch no se preocupa mucho por eso.

Contrastando con ésto, el outfield del Chicago Cubs, formado por Kiki Cuyler, Hack Wilson y Riggs Stephenson, cada día está mejor.

El New York Gigantes está bien en cuanto al outfield, Eddie Rousch, veterano antes con los Reds, está bateando de manera muy seria.

Triunfó por Foul en el Tercer Round del Bout Robert Roberti

Moralmente derrotado desde el segundo episodio, Ted Sandwina pegó bajo dos veces

BOSTON, abril 2. (UP) Roberto Roberti, peso completo italiano, se anotó una victoria decisiva sobre Ted Sandwine, heavy alemán, al ganarle por foul en el tercer round de la pelea que iba a ser de diez.

Roberti, quien le llevaba veinte libras de ventaja a su antagonista, siguió la táctica de pelear a corta distancia para administrar a Sandwina recios uppercuts a la barba. El alemán no demostró el punch que se esperaba, y fué blanco fácil a los golpes del italino. Roberti, con su alcance superior, mantuvo a su adverrio a buena distancia en el primer rund, y ya en el segundo se lanzó a aplicar duro castigo.

Sandwina estaba prácticamente cayéndose en el tercer episodio. Fué entonces cuando, ya sin control, pegó bajo dos veces y fué descalificado.

Roberti pesaba 218 libras y cuarto y Sandwina 195.

Nando Tassi, italiano, ganó la pelea con Roy Mitchell, de Halifax, por foul en el sétptimo round de su semi-final de diez rounds.

Tunney Trabajó con los Guantes y Bailó Suiza sin Cansarse

Al terminar su ligero entrenamiento sudaba el campeón abundantemente, pero sin mostrarse en modo alguno debilitado.

MIAMI, Estado de Florida, abril 2. (UP)—Gene Tunney, campeón mundial de los heavies, hizo hoy diez rounds de trainning, los primeros de sus prepartivos para pelear con Tom Heeney, el próximo julio.

El campeón estuvo tres rounds bailando la suiza, después golpeó el saco ligero otros tres, lo mismo con el pesado, y por último un rouná de "shadow boxing".

Al terminar sudaba mucho, pero respiraba bien. El campeón está muy quemado por las semanas que ha pasado en la playa. Lou Fink, su trainer, se muestra optimista por las condiciones en que está Gene, diciendo:

—Tunney puede estar en forma para una pelea seria dentro de tres semanas. Está muy bien ahora, y la vida en la playa y en el agua le ha beneficiado mucho.

..Fink terminó diciendo que Tunney está dentro de siete libras de su peso de pelea.

Heeney Opina que si la Pelea se Celebra en Inglaterra Ganará

Bernard oMrtimer, manager del neo-zelandés, va a estudiar sobre el terreno en Londres

NUEVA YORK abril 2 (UP) Gene Tunney, quien peleará con Tom Heeney este verano, para discutir el título mundial de los heavies, correría una gran riesgo de perder su corona en el caso de que bout se celebrase fuera de los Estados Unidos.

C—onozco a Tunney y se que es un boxeador inteligente —dijo hoy Heeney— pero si yo pudiera pelear con él en Inglaterra, creo que podría ganarle.

El manager inglés del neo-zelandés, Bernard Mortimer, sale el miércoles hacia la Gran Bretañay desde allí cablegrafiará a Tex Richard sola conveniencia de efectuar el gran encuentro por el título mundial, en Londres.

Heeney dice que si derrotase a Tunney, ganando el título, trataría de pelear por lo menos seis veces al año. Según Tom, daría a Paulino Uzcudun, Johnny Risko y Jack Sharkey, un chance a la corona cada vez que la quisieran.

—La ausencia del ring és un peligro para cualquier campeón —opina Heeney— Las condiciones físicas de este sufren más por la ociosidad que por el exceso de trabajo. Los ingresos son siempre menores también. Mis nueve peleas en los Estados Unidos me enseñaron mucho. Siempre apredo con cada bout.

Volvieron a Ganar los Muchachos de McGraw Fácilmente

Los Senadores no pudieron resistir el empuje de los Gigantes, que metieron doce carreras

BIRMINGHAM, abril 2 (U. P.)—Los Gigantes del Nueva York ganaron hoy su noveno juego consecutivo derrotando a los senadores del Washington por score de 12 a 1.

Larry Benton ocupó el box todo el juego por los Gigantes, sin permitir a los senadores que anotaran hasta el octavo inning, cuando singles de Hayes, Sisler y Coslín se reunieron para hacer una carrera.

Harper contribuyó al ataque por los chicos de McCraw, con tres hits incluso un jonrón.

Freddy Lindstrom no figuró en el line up neoyorquino por tener un grano maligno en la pierna derecha, desempeñando la tercera base Melott.

Los Atlanta Crackers Derrotaron con Score de 9x8 a los Yankees

Coveleskie y Johnson fueron fongueados con gran dureza, permitiendo 19 hits

ATLANTA, Estado de Georgia, abril 2. (UP) Despues de ganar dos juegos secundarios, el New York Yankees vino hoy a esta ciudad para reincidir su serie de derrota al perder, 10 por 9, con el Atlanta de la Liga del Sur.

Este Club disparó 19 hits a Coveleskie y Johnson, y al primero le anotaron seis carreras en los tres primeros innings. Lou Gehring bateó tres tribeyes, pero Babe Ruth no pudo destacarse.

Triunfo de Alonso

RIO DE JANEIRO, abril 2 (U. P.)—Manuel Alonso, tennista español, derrotó hoy al campeón de Sao Paulo, Nelson Cruz, 6|2, 7|9, 6|1, 6|4.

LAS ELIMINACIONES PARA EL TRACK MEET JUNIOR, SE EFECTUARAN EL PROXIMO SABADO EN EL V. T. C.

Más de cien atletas fueron inscriptos ayer tarde.—Ocho clubs tomarán parte en las competencias.—Dos de ellos son del interior.—Los Caribes confían en clasificar gran número de hombres. Creen triunfar este año.—Vedado, Atlético y Ferroviario, dispuestos a dar la batalla.— Las eliminaciones serán gratis para los fanáticos.

Ayer tade se reunió en el local de la Unión Atlética de Amateurs la Federación de Track y field, ultimando todos los preparativos relacionados con las competencias juniors de este interesantísimo sport, que se efectuarán el próximo domingo, por la tarde, en los terrenos del Vedado Tennis, según acuerdo adoptado por la propia Federación el pasado miércoles.

Ocho clubs hicieron su inscripción para este track meet de novicios, pasando de cien el número de atletas que aparecerán en las trece competencias eliminatorias. La Universidad, que muchos consideran un "cinch" en estas justas, fué la que mayor número de hombres presentó, siguiéndole de cerca el Vedado Tennis y el Club Ferroviario, que esperan ofrecer mucha resistencia a los discípulos de Mr. Kendrigan. También se inscribieron los Tigres del C. A. C., que practican en silencio esperanzados en dar una grata sorpresa el Loma Tennis Club, que debutó en estas justas el año pasado, la Escuela de Cadetes, el Náutico de Varadero y el club Deportivo de Cárdenas.

Las eliminaciones comenzarán a las dos y media de la tarde, y serán completamente gratis para los fanáticos, lo que advertimos gustosos, a fin de que "todo el mundo y su tío" aproveche el descanso sabatino para trasladarse a los populares grounds del V. T. C.

Se efectuarán eliminaciones en casi todas las competencias, existiendo buenos heats en las carreras de obstáculos, en los cien metros, doscientos, cuatrocientos, salto alto con garrocha, salto largo y lanzamiento del disco. Las pruebas de 800, 1,500 y 3,000 metros se efectuarán directamente el domingo, existiendo en ella gran número de atletas inscriptos.

La Federación nos encarga avisemos a todos los jueces nombrados, a fin de que estén temprano en el terreno el sábado por la tarde, para seguir con exactitud el horario fijado ya para las eliminaciones.

G.

Véase a continuación el nombre de los atletas que han de figurar en las eliminaciones del sábado, que, como dijimos anteriormente, serán gratis para los fanáticos.

Carrera de 110 metros con obstáculos altos. — Se efectuarán tres heats, con cinco atletas en cada uno y clasificarán los tres primeros. Además se efectuarán dos semi-finales, uno de cinco hombres y otro de cuatro, yendo los tres primeros a los finales.

Primer heat: P. Franca, Vedado; Tomás Killan, Ferroviario; R. García, Universidad; M. Alvarez, Atlético y Octavio Lamas, Vedado.

Segundo heat: Raúl Rubio, Ferroviario; Luis Saenz, Universidad; M. Mañach, Atlético; Escarza, Vedado y Juan Llao, Ferroviario.

Tercer heat: P. Pares, Universidad; J. Serrá, Atlético; Jo Salomón, Vedado; J. Trucio, Ferroviario; W. Ortiz, Universidad.

Lanzamiento del shot put. — Los cinco primeros irán a la competencia final:

Martínez Conill, Vedado; L. Sentmanat, Ferroviario; L. Robau, Cadetes; F. Villalba, Universidad; Elpidio Pizarro, Atlético; Mañas, Vedado; E. Cotera, Cadetes; P. Flores, Ferroviario; O. Duvos, Universidad; J. Alvarez, Atlético; A. Fernández de Castro, Vedado; M. Guedro, Cadetes; C. Olando, Ferroviario; A. Portell Vilá, Universidad; M. Rodríguez, Atlético; Fernández de la Campa, Vedado; E. Hidalgo, Universidad; A. Alvarez, Atlético.

Carrera de 100 metros. — Se efectuarán tres heats yendo los tres primeros hombres de cada uno a la competencia final:

Primer heat: Marcelo Romo, Varadero; M. Bustamante, Vedado; M. Yañez, Cadetes; J. Gutsens, Ferroviario; Roberto Esnard, Universidad; M. Alvarez, Atlético; E. del Real, Loma Tennis; García Vélez, Vedado.

Segundo Heat: M. Fores, Cadetes; E. Menéndez, Ferroviario; R. Branly, Universidad; P. Domínguez, Atlético; Ramón Azcárate, Vedado; J. Coppen, Cadetes; E. Oliveras, Ferroviario.

Tercer heat: A. Méndez, Universidad; René Gómez, Atlético; Luis Azqueta, Vedado; L. Lamas, Cadetes; Fabián Aceituno, Ferroviario; E. Silva, Universidad y O. Reyes, Atlético.

Salto alto con impulso. — Los cinco primeros hombres irán a la competencia final:

P. Franca del Vedado; Llort, Deportivo de Cárdenas; M. Flores, Cadetes; E. Núñez, Ferroviario; M. Alonso, Universidad; M. Mañach, Atlético; Martínez Conill, Vedado; M. Linares, Cadetes; J. Gutsens, Ferroviario; Guillermo Barrientos, Universidad; J. Alvarez, Atlético; García Vélez, Vedado; J. del Valle Ferroviario; N. Alemán, Universidad; I. Rojas, Atlético; Octavio Lamas, Vedado; y A. Hernández, Universidad.

Lanzamiento del martillo. — Cinco hombres a los finales:

Martínez Conill, Vedado; E. Cotera, Cadetes; T. Torres, Ferroviario; C. Arzimon, Universidad; R. Prada del Atlético; Alvarez de la Campa, Vedado; J. L. Rodó, Cadetes; L. Cao, Universidad; W. Rodríguez, Atlético; R. Mañas, Vedado; A. Benítez, Universidad; Germán Rodríguez, Atlético; F. Prendes, Vedado; A. Fernández, Universidad.

Cuatrocientos metros. — Dos heats clasificando cuatro hombres en cada uno.

Primer heat: L. Carol, Varadero; M. Gigato, Cadetes; J. M. López, Ferroviario; R. de la Torre, Universidad; René Gómez, Atlético; Marcelo Romo, Varadero; M. Martínez, Vedado; M. Yañez, Cadetes; E. Menéndez, Ferroviario; J. R. Valdés, Universidad.

Segundo heat: L. Núñez, Atlético; J. Solomon, Vedado; L. Lanier, Cadetes; José Gutsens, Ferroviario; Ramiro Daussá, Universidad; A. Rodríguez Knight, Atlético; M. Duss, Vedado; Orlando Ortega, Cadetes; Homero César, Ferroviario; A. García Martínez, Universidad y Jorge Ramírez, Atlético.

Salto largo. — Los cinco primeros irán a la competencia final:

P. Alcobo, Varadero; Ramón Azcárate, Vedado; Mario Elgarresta, Deportivo de Cárdenas; M. Fores, Cadetes; E. Menéndez, Ferroviario; J. Blay, Universidad; E. del Real, Loma Tennis; J. Reyes, Atlético; P. Franca Jr., Vedado; L. Lanier, Cadetes; J. Llao, Ferroviario; L. Botifoll, Universidad; J. Alvarez, Atlético, C. Jener, Loma Tennis; A. Escarza, Vedado; C. Leonard, Cadetes; L. Baloyra, Ferroviario; Anselmo Montero, Universidad; S. Fernández Andes, Atlético; García Velez, Vedado; L. García, Cadetes; L. Olivera, Ferroviario; Benjamín Zayas, Universidad; C. Valiente, Atlético.

Lanzamiento del disco. — Clasificarán los cinco primeros hombres:

R. Martínez Conill, Vedado; M. Gaudre, Cadetes; L. Semanat, Ferroviario; M. Rivero, Universidad; E. Pizarro, Atlético; Cuco del Real, Loma; José Azqueta, Vedado; César Leonard, Cadetes; Teodoro Torres; Ferroviario; R. Groso, Universidad; P. Vilató, Atlético; F. Fuarte, Loma; Frank Trelles, Vedado; C. Cotera, Cadetes; José Sordo, Ferroviario; C. Salomón, Universidad; J. Reyes, Atlético; R. Mañas, Vedado; P. Fernández, Universidad; M. Mañas, Atlético.

200 metros con obstáculos bajos: Se efectuarán tres heats. Clasificarán los tres primeros de cada heat:

Primer heat: José Azqueta, Vedado; M. Elgarresta, Cárdenas; C. Leonard, Cadetes; Tomas, Killan, Ferroviario; Manolo Morera, Universidad, y M. Alvarez, Atlético.

Segundo heat: A. Escarza, Vedado; M. Yañez, Cadetesé R. Rubio, Ferroviario; Juan Condom, Universidad; J. Serrá, Atlético; P. Franca, Vedado.

Tercer heat: Juan Llao, Ferroviario; R. Goti, Universidad; A. Fernández de Castro, Vedado; A. Conill, Universidad.

Lanzamiento de la Jabalina.—Los cinco primeros irán a la competencia final:

García Vélez, Vedado; M. Elgarresta, Cárdenas; M. Vera, Cadetes; José Sordo, Ferroviario; Juan Lagueruela, Universidad; P. Vilató, Atlético; Cuco del Real, Loma; M. Martínez, Vedado; C. Leonard, Cadetes; Teodoro Torres, Ferroviario; A. Olivera, Atlético; C. Gener, Loma; Cossio, Vedado; Robau, Cadetes; A. Pérez, Ferroviario; E. Gómez, Universidad; P. Prada, Atlético; F. Duarte, Loma; A. Fernández de Castro, Vedado; R. Pérez, Vedado; López Martínez, Universidad.

Garrocha. — Los cinco primeros irán a los finales.

H. Villa, Varadero; P. Franca, Vedado; J. York, Cadetes; E. Olivera, Ferroviario; G. Piqué, Universidad; José Alvarez, Atlético; C. Jener, Loma; R. Martínez, Vedado; R. Ramírez, Universidad; E. Martín Atlético; Octavio Lamas, Vedado; A. Viego, Universidad; E. Gómez, Atlético; P. Pérez, Vedado y J. García, Universidad.

Carrera de 200 metros. — Dos heats. Clasificarán los cuatro primeros de cada heat.

Primer heat: M. Romo, Varadero; P. Franca, Vedado; M. Torres, Cadetes; J. Gutsons, Ferroviario; Arturo Ojeda, Universidad; M. Alvarez, Atlético; M. Bustamante, Vedado; E. Cappen, Cadetes; E. Menéndez, Ferroviario y S. Barrientos, Universidad.

Segundo heat: José Azqueta, Vedado; M. Lanier, Cadetes; F. Aceituno, Ferroviario; E. Alvarez, Universidad; A. Gutiérrez, Atlético; García Vélez, Vedado; L. Gigote, Cadetes; R. Rubio, Ferroviario; J. Chomat, Universidad; F. Fernández Andes, Atlético.

Triple salto. — Clasificarán los cinco primeros:

H. Villa, Varadero; P. Franca, Vedado; Mario Elgarresta, Cárdenas; M. Lanier, Cadetes; José Sordo, Ferroviario; S. Pérez, Universidad; J. Reyes, Atlético; E. Alfonso, Vedado; C. Leonard, Cadetes; Juan Llao, Ferroviario; E. de la Torre, Universidad; J. Alvarez, Universidad; T. Nim Vedado; L. Lanier, Cadetes; E. Oliveras, Ferroviario; P. Cabal, Universidad; M. Alvarez, Atletico; E. Menéndez, Ferroviario; M. Bueno, Universidad; F. Fernández Andes, Atlético.

Los Chilenos se Preparan Para el Match vs España

BARCELONA, abril 2 (U. P.)—Los hermanos Torralbas, tennistas chilenos, dedicaron toda la mañana a practicar en los courts locales entrenándose para los encuentros de la Copa Davis.

Por la tarde asistieron a la corrida de toros, fiesta que jamás habían presenciado.

Es casi seguro que el team de dobles español que se enfrentará con los hermanos Torralbas, estará formado por Flaquer y Morales.

M.E.C.D. 2016

Cuba Invitada a Enviar Esgrimistas a Amsterdan

LOS EQUIPOS INTERSOCIALES DIERON UNA GRAN PALIZA A LOS ROJOS Y ANARANJADOS

El Víbora Park se encuentra muy remozado por su nuevo arrendatario señor Miguel Suárez.—Este propone un desafío Vedado Tennis vs. Hermanos Maristas, a beneficio del Asilo de Ancianos Santa Marta.

El pasado domingo asistimos a los terrenos de Víbora Park, quedando sorprendidos ante la cantidad de fanáticos que había allí congregados. Miguel F. Suárez, el nuevo arrendatario que está resultando el Carlos Miguel del Base Ball, sin reparar en gastos, los hermosea y amplía, con objeto de que la inmensa legión de fanáticos que asiste a los juegos de la Liga Internacional, pueda a sus anchas observar los juegos del futuro campeonato.

Nuestro amigo Suárez, noble y altruista, nos suplicó que hiciéramos conocer por el DIARIO que ofrece sus terrenos gratuitamente, para el domingo 15 del actual a los clubs Vedado Tennis y Hermanos Maristas, para efectuar un juego de exhibición entre ambos champions amateurs a beneficio del Asilo de Ancianos Santa Marta. Estima el señor Suárez que los fanáticos ansían este encuentro y ello contribuiría a engrosar los fondos de los pobres ancianitos.

El glorioso anaranjado jugó por la mañana con el "San Carlos" de los Intersociales y a juzgar por el score, este último le propinó una fuerte paliza, teniendo necesidad de usar tres pitchers para contener la lluvia de hits que sobre ellos caía.

Por la tarde jugaron Loma Tennis Club y Deportivo Vasallo Barrinaga. En este juego la batería Peña-Martínez resultó muy fuerte para los lomitas, los que solo pudieron conectar 4 veces de hit; en cambio los batmen del Vasallo le propinaron 13 hit de los dos pitchers del Loma, sobresaliendo Reyes, Quesada y Rodríguez, que está resultando un enigma para los pitchers.

Justo Colinos y C. Reyes hicieron una demostración de fielding de liga grande, no obstante tener el primero un error. Los demás cumplieron como buenos.

El segundo juego de la tarde efectuado entre el "Seguro Whitner" y "Santos Suárez", resultó un fácil triunfo para los primeros, pues el "Santos Suárez" resultó un fácil zando y todavía sus players no tienen suficiente team work, sin embargo, Morita la tercera de los vencidos, realizó el solo un doble play sensacional, que fué premiado con una gran ovación por los fanáticos. Pi Muñoz fildeó maravillosamente. De los ganadores se distinguieron Cuadra, Fernández, Barroso, Ruiz y Rodríguez, acumulando ellos solos 11 hits.

A continuación los scores:

EL EXPERTO.

LOMA TENNIS CLUB

	V.	C.	H.	O.	A.	E.
Quintana, ss.	4	1	1	1	4	1
Suárez, 3b	3	0	0	0	4	0
Carcas, 2b	4	0	1	2	2	0
Soler, 1b	2	0	1	9	0	0
Ruiz, cf y p	3	0	1	2	0	0
Laferté, lf	1	0	0	1	0	0
Vega, lf	2	0	0	2	1	0
Ullivarri, c	3	0	0	3	1	1
Guzmán, rf	2	0	0	0	0	0
Zabala, p y cf	2	0	0	1	0	0
Total	26	1	4	21	12	2

DEP. VASSALLO B. BARCENA

	V.	C.	H.	O.	A.	E.
J. Colinó, ss	4	2	1	2	4	1
J. Figueras, cf	4	1	1	0	1	0
C. Martínez, c	4	1	0	5	1	1
A. Rodríguez, rf	2	4	2	0	0	0
R. Reyes, 2b	3	1	3	2	4	0
G. Quesada, 1b	2	3	2	13	0	0
F. Gay, lf	2	1	1	1	0	0
A. Lajonchere, lf	1	0	0	0	0	0
H. Parrado, 3b	4	0	1	1	1	1
E. Peña, p	3	0	0	0	4	0
Totales	29	13	11	24	15	3

Anotación por entradas

Loma	100 000 00— 1
V. B. Bárcena	301 053 1x—13

Sumario

Three base hit: Figueras. Two base hit: Ruiz; Quesada 2. Reyes 2; ay. Stolen bases: Colinó; Guzmán. Struck outs: Zabala 2; Peña 4. Bases por bolas: Zabala 6; Ruiz 2; Peña 3. Dead ball: por Zabala a Rodríguez. Tiempo: 2 horas. Score: Ceferino Bárcena.

SANTOS SUAREZ

	V.	C.	H.	O.	A.	E.
M. Osorio, lf	1	2	1	1	0	0
J. Méndez, cf	3	1	1	0	0	1
J. Correns, 2b	3	1	0	0	3	1
Uribe, 2b	0	0	0	0	0	0
E. Vela, c	4	0	1	2	4	0
E. Piner, 1b	3	0	1	8	0	0
Pi Muñoz, ss	4	0	0	3	1	1
R. Cejas, rf	2	0	0	1	1	0
J. Cabada, rf y p	2	0	0	1	1	0
R. Mora, 3b	3	0	0	3	1	0
Fraga, 3b	1	0	0	2	0	0
Palmiro, p	1	0	1	0	1	0
Arcia, p y rf	2	0	0	0	3	0
Totales	29	4	5	21	15	3

SEGUROS WHITNER

	V.	C.	H.	O.	A.	E.
Cuadra, cf	5	0	3	1	0	0
Gavaldá, 1b	3	0	0	6	0	0
Blanco, ss	3	1	1	2	1	1
Fernández, rf y c	4	2	2	5	0	0
Barroso, c y rf	4	1	2	4	0	0
Ruiz, 2b	4	1	2	2	2	0
Rodríguez, 3b	3	1	2	2	1	0
Deyá, lf	1	1	0	1	0	0
Cervantes, lf	2	2	1	0	0	0
González, p	0	1	0	1	0	0
Toledo, p	3	0	1	0	4	0
Totales	32	10	14	24	8	1

Anotación por entradas

S. Suárez	300 010 00— 4
G. Whitner	004 132 0x—10

Sumario

Two base hits: Vela; Blanco; Fernández; Barroso; Ruiz 2; Rodríguez 2; Cervantes. Three bases: Caudra. Struck outs: González 3; Toledo 4; Palmiro 2. BaBses por bolas: González 3; Toledo 2; Tiempo: 2 horas. Score: C. Bárcena.

ATLETICO DE CUBA

	V.	C.	H.	O.	A.	E.
Menció, ss	4	1	1	1	2	1
Rosado, 3b	3	0	0	2	1	1
Cobás, rf y p	4	1	4	0	2	1
Balau, lf y p	3	0	1	3	1	1
Tello, 2b	3	0	0	1	3	0
Castellanos, 1b	4	0	0	5	1	0
La Paz, c	4	0	0	9	1	1
López, cf	4	0	2	2	0	0
Herrero, p	1	0	0	0	0	0
Ogarzon, rf	2	0	0	1	0	0
Estrada, x	1	0	0	0	0	0
Totales	33	2	8	24	11	5

SAN CARLOS

	V.	C.	H.	O.	A.	E.
Nodarse, cf	5	1	4	0	0	0
Barrios, rf	3	0	0	1	0	0
Vega, ss	5	2	1	0	0	0
Cuervo, 1b	3	1	1	4	0	0
Castellanos, c	3	1	0	6	4	0
Sellar, lf	3	1	2	3	0	0
Avila, 3b	3	2	1	2	4	0
Fraga, p	2	2	1	0	1	0
González, 2b	4	1	2	1	1	0
De La Luz, 1b	2	0	0	6	0	0
López, rf	1	0	0	0	0	0
Magrané, rf	1	0	0	0	1	0
Totales	35	11	12	27	11	0

x Bateó por Ograzon.

Anotación por entradas

Atlético	200 000 000— 2
San Carlos	008 012 00x—11

Sumario

Home runs: Vega; Avila. Two base hit: Cobás. Nodarse. Sellar 2. Struck outs: por Herrero 1; por Batau 3; por Fraga 3; Magrané 1. Bases por bolas: por Herrero 1; por Batau 3; por Fraga 3.

VICTORIA DE LAS ESTRELLAS DE LACRET

En el pasado domingo en los terrenos de Lawton Park, se efectuó el anunciado encuentro entre los clubs Estrellas de Lacret y la Estrella Azul, siendo una fácil victoria para los primeros, pues le batearon mucho a los pitchers Daumi y Gómez, anotándose en total 17 hits y 14 carreras. En este juego se distinguieron al bate por los vencedores Casal, Santamaría, Bernal, Jiménez, Díaz, y Valiente, y al campo Bernal, Díaz, Miranda y Chivás y mereciendo una felicitación especial Santamaría, por su magistral pitching, y la segunda base (Ronal Corman) por su bating y perfecto fielding; y de los vencidos los hermanos Izquierdo, Caballero, Bartón y Gómez,, que batearon y jugaron bien. Y un aparte para el manager Lacret, que bateó dos indiscutibles y fildió sensacionalmente en la primera base.

Para más detalle véase la anotación por entradas

E. de Lacret	205 100.204-.14 17 2
E. Azul	302 000 000- 5 7 3

Baterías: por las Estrellas de Lacret, Santamaría pitcher, Casal Cacher, por la Estrella Azul, Daumi y Gómez pitcher, Izquierdo cacher.

A los Players del Fortuna

Por este medio se ruega a los players del team de base ball que asistan esta tarde a las tres a la casa social, sita en la Avenida del Malecón.

Alfonso Peña, manager.

EMPATO EL "HATUEY" CON LOS DIABLOS ROJOS A UNO

RIO, Habana.—Con asistencia de un público enorme se llevó a efecto el partido anunciado entre Diablos Rojos y Hatuey, quedando empatados a un goal. Correo detalles.—R. López, corresponsal.

GINEBRA AROMATICA DE WOLFE

LA UNICA LEGITIMA

Importadores Exclusivos

: : en la República : :

PRASSE & CO.

Teléfono A-1694 - Obrapía, 17 - Habana

NOTAS DEL DIAMANTE

—Lo que dice el nuevo manager del Filadelfia.
—Siguen luchando Sisler y Joe Judge.
—Melvin Ott puede cubrir bien la segunda base.

Burton Shotton, "Barney" para casi todos sus peloteros, parece completamente "satisfecho" del trabajo que han realizado sus hombres en los juegos de exhibición que vienen celebrando desde hace un mes, a pesar de que siendo un nuevo manager, debería sentirse completamente preocupado en el trabajo del team que le han puesto en las manos.

Shotton forma con Jack Slaterry la pareja de recién llegados a la lista de managers de la Liga Nacional, pero él confía en hacer mejor papel que sus antecesores, Art Fletcher y Stuffy McInnis, a pesar de que el Filadelfia Phillies es uno de los clubs más pobres de las Grandes Ligas.

Graduado como manager en el Syracuse de la Liga Internacional, Shotton tiene particularísimas ideas del baseball y espera que sus players sepan comprenderle pronto, a fin de lograr una buena alza en los valores del team, conquistador seguro del sótano de la liga en los diez últimos campeonatos.

"Los Phillies han perdido muchos juegos por una carrera, — dijo Shotton el otro día, y esa carrera fué anotada muchas veces porque los corredores obtenían fácilmente dos y tres bases cuando se lanzaban al robo o extendiendo batazos safies".

"He practicado mucho a mis players en los tiros a las bases y espero cortar mucho esas libertades que tenían nuestros contrarios en otras temporadas. Si mis pitchers se portan como el año pasado, y los autfielders devuelven la bola rápidamente al cuadro cada vez que los contrarios bateen un hit, lograré reducir la anotación de mis enemigos, y eso es lo único que me falta para ganar años juegos en 1928".

"Mi novena es bastante aceptable y muchos se sorprenderán cuando la vean en acción. No espero ganar el campeonato, pero daré que hacer a los que se consideran en el grupo favorito, y puede que luche por uno de los puestos de la primera división".

"Tengo un outfield muy bueno y mi infield se verá muy reforzado con la presencia de Kelley, el formidable jonronero de la Liga Internacional. Freddy Thompson será la segunda base, Ernie Sand el short stop y Charles Friberg la tercera base".

"Mis pitchers serán los mismos del año pasado, donde ustedes saben que hubo un Pruett, un Mitchell, un Alex Fergunson, un Ulrich y un Sweetland que pitchearon magnífica pelota. Además he reforzado el staff con Jimmy Ring, que ha tenido los mejores años de su carrera con los Phillies. Puedo esperar pues, un trabajo excelente de ellos".

"En Jimmy Wilson tengo el mejor receptor de la Liga, y para sustituirle tengo al joven Schulte que trabajó muy bien con los Cardenales el año pasado".

"No auguro pennants por ahora, pero, acuérdense de esto: si mis muchachos usan su cabeza, ganaremos muchos juegos durante el verano".

George Sisler vs Joe Judge. — Faltando solamente ocho días para la inauguración de la temporada de baseball, Bucky Harris, el manager de los Senadores, se encuentra todavía sin resolver el problema de quien ha de jugar la inicial del team. Sisler y Judge están luchando tenazmente por la posición y ambos han demostrado méritos suficientes en las prácticas para ganar el puesto.

Sisler ha bateado reciamente a los lanzadores contrarios y ha sido unos de los mejores empujadores de carreras del club, pero su fielding no ha sido todo lo efectivo que debiera, y Judge, aunque no ha bateado con la consistencia de Sisler, ha sido una verdadera muralla en la defensa.

Ante la duda de escoger entre la defensa y el ataque, Harris ha resuelto dejar la decisión para el día antes del comienzo del campeonato.

"Estoy probando a Sisler, porque quiero convencerme de que me llevo con él en el infield, ha dicho Harris. He visto a George en muchos juegos, pero nunca he podido estudiarlo a fondo. De Judge ya tengo hecho mi juicio. Es uno de los mejores inicialistas de las Mayores y sabe batear con oportunidad".

Melvin Ott, una sensación. — Los que pensaron que McGraw tenía también un fuerte problema que resolver para cubrir la vacante dejada por Honrsby al ser cambiado al Boston Braves, se convencerán pronto de que el Pequeño Cabo realizó tal transacción perfectamente convencido de que tenía material de calibre para sustituir al Rajah.

Melvin Ott, joven player de 19 años nativo de Louisiana, con tres años de experiencia en el teatro de las Mayores, está demostrando gran habilidad en el desempeño de la base abandonada por Rogers, y puede que derrote a Andy Cohen en la lucha que ambos sostienen por el puesto, antes de que la season dé comienzo.

Ott está cubriendo la segunda base de los Giants en los últimos matches de exhibición y está haciendo horrores en el puesto. El otro día decidió un juego frente a los Red Sox, bateando un home run con dos en bases, y el viernes se consagró definitivamente, disparando otro home run y un single que ayudaron a la victoria del New York sobre el Boston con score de 8x5.

No contento con esto, Melvin figuró en un salvador doble play realizado por el infield Gigante, haciendo sonreír satisfecho al viejo John McGraw. Con un out, estando el score 8x4 y los Red Sox en su turno al bat, Flagstead produjo un hit al center y Rogell, que le siguió bateó un rolling violento sobre la segunda base, que Travis Jackson alcanzó cuando parecía destinado a extenderse en consideración por el centerfield. Fué una preciosa jugada de Travis, pues aceptó la bola con la mano del guante, casi cayéndose, pero el héroe del doble play fué Ott, que aceptó el mal tiro que hizo Packson y devolvió rápidamente la bola a Bill Terry, poniéndosela mansamente en las manos para completar el doble out.

McGraw sonrió desde el bando, convencido de que si Andy Cohen no logra batearle a los pitchers de las Mayores, Ott se encargará de sustituirle, en la seguridad de que cubrirá el puesto a la perfección.

Los Senadores del Washington Pueden Ofrecer Gran Resistencia en la Próxima Temporada

El team está muy bien balanceado y puede dar una sorpresa. Todo depende de lo que haga el nuevo center field.—Harris cuenta con un selecto staff de lanzadores.—Sisler ayudará con su hitting.—Figurarán en la primera división durante toda la temporada.

Este es el cuarto de una serie de cortos artículos que iremos publicando en estas páginas de sports, en los que Monitor, el gran cronista deportivo del New York World, dará a conocer los puntos débiles y fuertes de los teams que han de competir en la próxima campaña de las Grandes Ligas.

Hoy está en turno la novena de los Senadores del Washington, que a pesar de haber perdido los servicios del veterano Walter Johnson, se propone desalojar a los Yankees del sitial que alcanzaron en 1926 y que, por el fuerte punch que poseen en su line up, parecen dispuestos a mantener en mucho tiempo.

WASHINGTON SENADORES

	G.	P.	Ave.
Año de 1926	81	69	.540
Año de 1927	85	69	.552

TEAM DE 1928

Catchers: Muddy Ruel, Benny Tate y McMullen.

Primera base: George Sisler o Joe Judge.

Segunda base: Stanley Harris o Jack Gillis.

Tercera base: Ossie Bluege o Bill Hayes.

Short stop: Jack Reeves.

Left field: Goose Goslin.

Center field: Sam West o Emil Barnes.

Right field: Sam Rice o Foster Ganzel.

Pitchers: Irving Hadley, Horace Lisenbee, Bob Burke, Fred Marberry, Milton Gaston, Tom Zachary, Eddie Wells, Garland Braxton, Clarence Griffin y Clarence Van Alstyne.

Si algún club de la Liga Americana tiene en sus manos alguna probabilidad de impedir que los New York Yankees obtengan su tercer pennant consecutivo, sobre todo, en la forma facilísima que lo hicieron el año pasado, ese será el Washington Senators, la popular novena de Clark Griffith.

Debilitados por la voluntaria retirada del maestro de los maestros del box, Sir Walter Johnson, pudiera pensarse que los campeones de 1924 y 1925 fueran candidatos a la segunda división en la campaña que está al comenzar, sin embargo, el viejo Clark Griffith ha sabido construir sabiamente su pitching staff y ahora puede asegurar a toda voz que cuenta con el conjunto más redondeado de la Liga.

Rara vez se consigue que un team que cambia completamente su staff de lanzadores, empleando material fresco en la reconstrucción, obtenga excelentes beneficios al segundo año de labor, pero los Senadores se han salido de la línea gracias a la performances realizadas el año pasado por Hadley, Lisenbee y Burke, del grupo derecho y Garland Braxton de los zurdos.

El trío primeramente mencionado fué ganador consistente en 1927 y es de esperarse que este año, con más experiencia, mayores prácticas y buenos consejos, se anoten sucesivas victorias en la Liga y cubran perfectamente el hueco abandonado por Sir Walker, cuya figura siempre será recordada por los incontables fanáticos del baseball.

Sumado a este trío encontraremos a Fred Marberry, maravilloso pitcher-tapón, que ha tomado parte en más de cien juegos en las últimas dos campañas, casi todos como salvador de los lanzadores designados para contener las baterías enemigas en los primeros innings. Marberry no tiene todavía consistencia para pitchear nueve innings perfectos, pero es algo extra-fino cuando asume las responsabilidades del box en defensa de un compañero caído. Este año será ayudado por el zurdito Garland Braxton, adquirido de los Yankees en el cambio que convirtió a Dutch Ruether en newyorkino, y que en 1927 apareció en más de 59 desafíos.

Milton Gaston, obtenido del St. Luis en un cambio, figurará también en el staff, y es de esperarse que, teniendo mejor defensa y más ayuda en el ataque, se anote muchas victorias en la próxima temporada. Gaston ha sido un pitcher excelente desde que ingresó en la Liga Americana pero siempre ha tenido la fatalidad de pitchear malamente defendido. El año pasado tuvo la distinción de ser el único pitcher del St. Luis que pudo ganarle a los Yankees en la temporada.

El cuadro de zurdo será bastante notable, encontrándose Tom Zachary a la cabeza del grupo. Los otros serán Eddie Wells, Clarence Griffin y Garland Braxton. Zachary es un veterano de valía y puede que este año pitchee en las mismas condiciones de 1924, cuando ayudó a la conquista del primer pennant senatorial.

Muddy Ruel, para muchos el mejor receptor del circuito, Bill Tate y el novato McMullen serán los llamados a guiar este grupo de lanzadores, siendo Muddy el jefe del departamento y más experimentado de los tres.

El infield se verá reforzado con la presencia del inicialista George Sisler, aunque es indudable que la posición estaba ya muy bien defendida por el veterano Judge. Stanley Harris cubrirá la segunda, Ossie Bluge el short y Jack Reeves el campo corto, con Gillis y Hayes como primeros suplentes.

Goslin en el left field, y Sam Rice en el right, son los hombres más seguros del outfield, pero el center continúa todavía en la balanza, ya que Ganzel, West y Barnes, que son los candidatos al puesto, realizan unos días brillantísima labor, y luego resultan causantes de jugadas desastrosas. Si uno de los tres consigue perfeccionarse antes del inicio de la season y los pitchers responden como el año pasado, los Senadores presentarán una novena difícil de vencer y candidata segura a uno de los puestos de la primera división.

Con este motivo, podemos referirnos al Washington diciendo, que es la novena que mejores condiciones reune, para batallar por el pennant con los Atléticos y Yankees.

AYER SE RECIBIO EN PALACIO UN CABLE DE LA F. I. DE E. PIDIENDO SE ENVIEN ESGRIMISTAS

Ramón Fonts, como capitán del conjunto de tiradores, es una seguridad de éxito y eficiencia.—Pepe Barrientos, el notable corredor de distancias cortas, y el team cubano de esgrima, serán, probablemente, nuestros representantes en las Olimpíadas.

En el ambiente deportivo cubano desde hace días late insistentemente la idea de que Cuba debe verse representada por medio de sus mejores atletas en las Olimpíadas Internacionales que en el presente año tendrán verificativo en Holanda, Amsterdam.

Los records de nuestros principales atletas han sido seriamente revisados para poder ver a qué podríamos aspirar en esas competencias máximas del deporte. Lanzadores de pesos, corredores, saltadores, boxeadores, en fin, todos los que de alguna forma dedican sus actividades a la cultura física en Cuba, han pasado por el filtro de la observación para estimárseles como probables atletas representantes en las olimpíadas.

Pero se ha llegado, por muchos, a la conclusión de que no tenemos deportistas capaces de intervenir con éxito positivo en la mayoría de las justas que se efectuarán en Holanda. Ello es lamentable, pero resulta realmente cierto.

Solo entre los atletas de pista existe uno capaz de poner muy alto el buen nombre de Cuba en el extranjero. Nos referimos a Pepe Barrientos, que en estos últimos días ha hecho magníficas demostraciones de todo lo que vale como corredor de distancias cortas y de lo que es capaz de hacer si nuestro gobierno se decidiese a enviarlo a Amsterdam.

Pepe Barrientos, ante la admiración de sus conciudadanos, ha igualado, y casi nos atrevemos a asegurar que ha roto, records de velocidad, dignos de rubricarlos corredores de fama como Paddocks y otros. Pero, conforme declaramos la verdad de lo que vale Pepe Barrientos, también es honrado, dejando ciertos prejuicios, que dediquemos unos merecidos elogios a nuestros esgrimistas, que serán, seguramente, los que juntos a Pepe Barrientos compondrán la representación deportiva cubana en las olimpíadas internacionales.

Nuestros tiradores de arma blanca, es decir, de florete, espada y sable, tienen una merecida fama mundial. Primero en los Estados Unidos, después en París, y últimamente en México, demostraron su fortaleza. Sobre todo en el vecino país azteca se cubrieron de gloria ganando el título de campeones centroamericanos.

Previendo la posibilidad de que el General Machado, decidido amante de la cultura física de su pueblo, se decidiese a enviar a nuestros esgrimistas a Amsterdam, la Federación Nacional de Amateurs de Esgrima de Cuba, desde hace más de dos meses, convocó a unas eliminaciones para escoger el team que debía irse entrenando. En esas eliminaciones triunfaron nuestros más fuertes representantes del noble deporte y desde entonces vienen sometiéndose a una rigurosa prparación que los capacite para enfrentarse dignamente con los "ases" de la esgrima mundial.

El doctor Viriato Gutiérrez, entusiasta esgrimidor, Presidente de la Federación Nacional de Amateurs de Esgrima de Cuba, ha fiscalizado todos los actos realizados por el organismo oficial del deporte de los caballeros, y sabe perfectamente que a nuestros tiradores les anima el honrado propósito de que Cuba haga un buen papel junto a las naciones más civilizadas, dando muestra gallarda de su prosperidad y mejoramiento deportivo, que es una de las ramas que más cuidan actualmente los países todos.

Como si esto no fuese suficiente a justificar el envío de nuestros esgrimistas a Europa, ayer se ha recibido en Palacio un cable del Presidente de la Federación Internacional de Esgrima, en el que se le hace una especial invitación a Cuba para que mande a sus tiradores a tomar parte en las olimpíadas.

El cable en cuestión está redactado en los siguientes términos:

"Amsterdam, april 1.—Wlt. Dr. Viriato Gutiérrez. Presidential Palace. Habana.—Should like very much cuban fencers participate olimpic games Amsterdam. — Van Rossem, President Federation Internationale Desgrime".

Y su traducción es:

"Amsterdam, abril 1.—Dr. Viriato Gutiérrez. Palacio Presidencial. La Federación Internacional de Esgrima vería con verdadero gusto que los esgrimistas cubanos tomaran parte en los Juegos Olímpicos de Amsterdam.—Van Rossem, Presidente de la Federación Internacional de Esgrima".

Como se ve, el buen nombre de nuestros tiradores, que ya llevan conquistadas algunas victorias internacionales, ha hecho que el mayor organismo esgrimístico tuviese un recuerdo para el envío de ellos a Amsterdam.

Ramón Fonts, la gloria deportiva cubana, figura como capitán del team de esgrima, y ello es una seguridad del éxito y de la seriedad de que irá revestida nuestra representación.

Esperemos, pues, a que los hechos corroboren nuestra creencia de que Pepe Barrientos y los esgrimistas sean enviados a las olimpiadas, en busca de un poco de gloria deportiva y mucho de firme demostración de que Cuba está capacitada en todos los aspectos como nación amante del progreso y la civilización.

Antilla Sport Club

Por este medio cito a todos los asociados de ésta para junta general extraordinaria que se celebrará el martes, 3, en Factoría número 60, a las 8 p. m., para tratar asuntos de importancia para el club.

Justo Estenoz
Secretario.

Ganan los Browns un Duelo de Batazos

TULSA, abril 2 (U. P.)—Los Browns del San Luis derrotaron al Tulsa de la Liga del Oeste por score de 9 a 8.

Los ganadores dieron 15 hits a Blake y Taylor. Beck y Ogden contuvieron al Tulsa en 10 hits.

Tablas la Pelea en Lima Triunfo de Alonso

LIMA, abril 2 (U. P.)—Luis Llaque, peso ligero ecuatoriano, hizo tablas anoche en un bout a 10 rounds con Max Aguirre, del Perú.

LA AGN
ACREDITADOS EN EL CONCEPTO PUBLICO DEL MUNDO ENTERO

Fumándose a razón de dos mil millones por mes en todo el mundo.

DISTRIBUIDORES
H. T. ROBERTS
Zenea No. 25.—Habana.

Elaborados por la
Liggett & Myers Tobacco Co., E. U. de A.

Oscar Reyes se Lleva la Cerca con un Jonrón y Gana el Juego 14x11

El caso sucedió en Artemisa cuando estaban empatados Luz Caballero y Teléfonos, siendo el player del disco el que rompió el empate.

El próximo pasado domingo por la tarde, ante una concurrencia de más de tres mil fanáticos del pueblo de Artemisa, de los que se distinguían simpatiquísimas damas, y en los terrenos de Artemisa Park, jugaron los clubs Sociedad Luz Caballero, de esa y el Cuban Telephone Club, de la Liga Inter-Social de Amateurs de Cuba, los que celebraron una gran fiesta de bateadores, siendo decidida a favor de los telefonistas, por el sluger Oscar Reyes, el cual en el noveno inning, con dos corredores en bases, y el score empatado, se llevó la cerca por el right field, anotándose un oportuno home run, contribuyendo con ello al decisivo triunfo de los visitadores. Según los expertos de esa localidad este batazo ha sido el más largo que se ha dado en esos terrenos.

Los fanáticos de Artemisa demostraron en este juego ser de los más ardientes admiradores del base ball cubano, y sobre todo del club de sus simpatías, justificándolo así en el octavo inning, cuando el club de esa localidad empató con los visitadores, lanzándose al terreno para cargar y felicitar a sus heroes, los jóvenes Lalo Rodríguez, Jorge Navarrete, y Rodríguez, teniendo necesidad la Guardia Rural de desalojar el terreno, suspendiéndose el juego durante 10 minutos. También fueron lanzados al terreno centenares de sombreros, los que fueron recogidos por los jugadores de los clubs contendientes; este acto de entusiasmo fué del mayor agrado de los visitadores.

Por el siguiente score podrán apreciar nuestros lectores los más distinguidos en el juego de referencia.

CUBAN TELEPHONE CLUB.

	V.	C.	H.	O.	A.	E.
M. Flores cf.	6	2	2	0	1	0
F. Espiñera c.	4	5	3	3	0	1
A. Palencia ss.	5	1	2	4	2	2
O. Reyes 1a.	4	3	2	13	0	0
A. Febles rf.	6	0	2	2	0	1
R. Pajares 3a.	6	0	1	2	0	1
R. Uriza 2a.	5	0	0	3	3	1
L. Romero lf.	5	1	2	0	0	0
M. Dominguez p.	4	2	3	0	3	0
N Picazo p.	1	0	0	0	3	0
Totales	46	14	17	27	12	6

S. LUZ CABALLERO.

	V.	C.	H.	O.	A.	E.
M. Lage lf.	5	0	0	3	0	0
J. Gómez 1a. rf.	4	1	1	3	0	0
P. Llanes 3a.	6	1	2	0	1	0
G. Cordero ss.	5	1	0	0	3	4
B. Rodríguez 2a. p.	5	2	3	0	1	0
M. Delgado rf.	0	0	0	0	0	0
S. Jorge 1a.	2	3	1	7	0	0
N. Pagés c.	5	0	2	9	1	0
P. Navarrete cf.	4	2	3	3	0	0
S. Romero p.	0	0	0	0	0	0
J. Rodríguez 2a	4	1	1	2	2	1
Totales	40	11	13	27	8	5

Anotación por entradas:

C. Telephone	320 510 003—14
S. Luz Caballero	000 205 040—11

Sumario:

Home run: O. Reyes, Jorge.

Three bases: Flores.

Two bases: Palencia, Llanes, B. Rodríguez.

Sacrifices hits: Lage, Cordero, Reyes.

Stolen bases: Reyes Febles.

Struck outs: Romero 2, Dominguez 1. Rodríguez 7. Pocazo 2.

Bases on balls: Dominguez 4 Rodríguez 3. Picazo 3.

Dead balls: Rodríguez 1 a Reyes.

Tiempo: 1 hora 40 minutos.

Umpires: Villalón (home) Ponzoa, (bases). Scorer. Octavio V. Diviñó.

Observaciones: Hits dados a los pitchers: pitchers. A Romero 7 en 1 y dos tercios de inning con 12 veces al bat. A Dominguez, 10 en 5 y dos tercios de innings con 26 veces al bat. Lo ganó Picazo. Lo perdió Rodríguez.

Por la "Copa Davis"

El team de los norteamericanos está preparándose para los días 6, 7 y 8

CIUDAD MEXICO, abril 1. (UP).—El team norteamericano de la Copa Davis comenzó hoy sus prácticas a fin de prepararse para el primer match de la zona americana con México, anunciado para los días 6, 7 y 8 de abril.

William Tilden II, capitán del team norteamericano, anunció que los jugadores tratarán de aclimatarse acostumbrándose a jugar en esta altitud, antes de tomar parte en los primeros matches de singles del viernes.

Tilden y John Henesey, de Indianapolis, jugaron un set hoy, que terminó empatado 7 a 7.

Wilmer Allison, de Fortworth, Texas, campeón nacional intercolegios, participó hoy en sus primeras prácticas, habiendo llegado a ésta después que el grupo principal de jugadores. Perdió un match a un set con Wilbur Coen, junior, de Kansas City, niño prodigio, 5 a 7.

BRUCE FLOWERS TIENE QUE PELEAR CON "JOE" KAUFMAN

NEW LONDON, Conn., abril 1. (UP). Tom E. Donohue, presidente de la Asociación Nacional de Boxeo, anunció hoy que Bruce Flowers, campeón de peso ligero, será requerido para que pelee con Joe Kaufman, en New Haven, Conn., antes de poder celebrar ninguna otra pelea en los Estados que se encuentran bajo la jurisdicción de dicha asociación.

El bout Flowers-Kaufman fué anunciado para el 3 de abril; pero más tarde se canceló por manifestar Flowers que se había lesionado una mano.

Si Flowers lucha con Estanislao Loayza en Detroit—dijo Donohue,—será requerido para que pelee con Kauffman lo más pronto posible y desde luego antes de enfrentarse con cualquier otro.

Verano 1928

Género Inglés

CALIDAD EXTRA

Cuyo pintado y estilo están dentro de la última creación en todos los centros de moda del mundo

Gabardine Manchester
Muselina Bradford

$12.50, $15.00, $17.00, $18.00, $20.00, $22.50, $25.00, $28.00, $32.50, $35.00 y $40.

La Ciudad de Londres

GALIANO, 116

M.E.C.D. 2016

Blas Rodriguez, el Peso Mosca Mexicano, Pelea el Sabado con Castillito

HA LEVANTADO EL ENTUSIASMO DE LOS FANATICOS EL DEBUT DE BLAS RODRIGUEZ EL PROXIMO SABADO 7

El magnífico peso mosca mejicano ha logrado interesar a los fanáticos habaneros que esperan un emocionante match entre él y Castillito.

El esfuerzo realizado por nuestros Promotores para traer a la Habana, al maravilloso boxeador mejicano Blas Rodríguez, es la mejor demostración del auge que ha tomado entre nosotros el viril deporte de los puños y el anhelo que anima a los sostenedores del boxeo cubano, hacia su levantamiento definitivo. En más de una ocasión hemos escrito que el boxeo no había muerto en Cuba; que el gran deporte se hallaba arraigado en la masa popular y que solo necesitaba un pequeño esfuerzo por parte de quienes lo conducían para que volviese a surgir, espléndido y gallardo, colocándose en el lugar de honor que le corresponde.

Nuestros escritos quedaron comprobados: numerosas peleas se han llevado a cabo en nuestra ciudad y en todas ellas el público ha correspondido en la medida de sus fuerzas. Hoy, no es va una pelea cualquiera la que nos obliga a escribir sobre el noble arte de los puños; es más bien, el toque definitivo, dado por tres entusiastas del pugilismo, para la consolidación completa del sugestivo deporte.

Dichas las anteriores palabras, pasemos a tratar sobre la primera pelea del notable pugilista que nos visita, sobre todo, digamos algo de su persona, aún cuando es bien conocida de nuestro público. Blas Rodríguez, es el más formidable candidato a la faja mundial flyweight; sus numerosas victorias sobre los principales peleadores americanos, lo colocan así, de un solo golpe, frente al campeón de su división; Rodríguez cuenta con un record de 165 victorias y una sola derrota, a manos de Izzy Schwartz y para darnos una idea exacta de lo que es el formidable "Chamaquito", basta decir, que tiene unas "tablas" con nuestro Black Bill, la única vez que se han enfrentado en New York. Ello nos dice bien, quien es el formidable Campeón mejicano...

Sus peleas en la Habana; es decir, los encuentros que va a sostener en nuestra capital, han despertado tal interés, que los promotores del sábado han preparado un programa monumental, a base del Star Bout entre él y el valiente peleador oriental, Gilberto Castillo. En ese programa participarán boxeadores del calibre y cartel de Kid Chocolate, Pablito Blanco, Nicasio Varela y Johnny Cruz. Ha de ser en verdad, un conjunto digno de la estrella extranjera que nos visita. Y con el aliciente de que los precios serán tan populares como en las peleas anteriores. Nada, que el compañero Acosta, el insustituible "Pincho" y el alegre "Nerón", tirarán la casa por la ventana, como suele decirse.

Los Cardenales de St. Luis Parecen Hallarse en Inmejorables Condiciones Para la Season

Tommy Thevenow, Bill O'Farrell, Flint Rhem y Andy High ayudarán mucho al team.—Deben ganar el pennant de la Liga Nacional.—Los Piratas en segundo puesto.—Si se registra alguna sorpresa, será de los Braves de Boston.

ST. PETERSBURG, marzo de 1928 —(Crónica de BABE RUTH).— De todos los clubs que he visto en acción durante mi estancia en los campos de entrenamiento del Sur, creo que los Braves de Boston son los que más se han reforzado, los Cardenales los que mejor pelota están jugando, los Yankees los que tienen mejor punch y Dodgers y Atléticos los que cuentan con mejor pitching.

Naturalmente, he dedicado preferentemente mi atención a los clubs de la Liga Americana, que son los que después han de hacernos frente, pero esto no quiere decir que me haya olvidado de los componentes del viejo circuito. También he observado a los clubs de la Nacional y precisamente de acuerdo con lo que he visto afirmé el otro día que los Cardenales serían los conquistadores del pennant en ese circuito.

Al decir esto, no me olvidé de los Piratas. Sé que Donie Bush tiene un team formidable, que ha de luchar desde que se inicie la campaña hasta el final, pero los Cardenales me parecen más preparados para llevarse la victoria. El año pasado tuvieron que luchar contra mil dificultades y quedaron en segundo puesto. Este año, Tommy Thevenow está otra vez en condiciones, Bob O'Farrell se siente muy bien del brazo y Flint Rhem parece dispuesto a pitchear mejor pelota que en 1927.

Además, la entrada de Andy High ha reforzado bastante el infield, pues aunque es indudable de que Lester Bell era una columna de importancia, su fielding había decaido mucho y no lucía ya a la misma altura de 1926, cuando se enfrentó con nosotros en la serie mundial. High es un gran fildeador y ha de hacerlo bueno en la tercera.

Fijándome en estos detalles y en que Alexander, Haines y Sherdell están pitcheando muy bien en los matches de exhibición, he llegado a la conclusión de que los Cardenales resultarán ganadores, con los Piratas de Bush, en el segundo lugar.

El tercero será para los Gigantes, a pesar de que este año no cuentan con la poderosa ayuda de Honrsby. No sé que hará McGraw para cubrir la vacante del Rajah, pero le conozco desde hace mucho tiempo y sé que no desmayará hasta cubrir esa importantísima posición del infield. Creo que los Gigantes están bien equiparados en catching y outfielding y el pitching staff será tan bueno o mejor que el del año pasado.

Los Cubs terminarán otra vez en cuarto lugar, a pesar del refuerzo que han logrado con la contrata de Kiki Cuyler. Joe McCarthy es un hombre milagroso, un manager de grandes conocimientos, pero es imposible que presente batalla por el pennant contando con un infield tan maltrecho. Su short stop necesita más experiencia y la segunda estará débilmente defendida.

Para los puestos de la segunda división me gustan los Reds de Cincinnati, Boston Braves, Brooklyn y Filadelfia. Un grupo de amigos me decía el otro día que yo estaba completamente equivocado en cuanto a los Dodgers. Todos creen que Wilbert Robinson ha reforzado suficientemente su novena para que dé la batalla por el campeonato. Yo siento diferir en opinión. Y aunque mis mejores deseos serían que Robbie ganase otro campeonato, creo que su team está muy débil todavía para luchar contra Piratas, Cardenales, Cubs y Gigantes. Ojalá me equivocase, pero me parece que los Dodgers no pasarán del séptimo lugar.

El único club que puede burlar todos los pronósticos es el Boston Braves. Jack Slaterry ha hecho muy buenas contratas durante el invierno y me atrevería asegurar que puede dar una sorpresa. Honrsby le ayudará mucho, y más que Honrsby, el formidable conjunto de pitchers que ha reunido. En los desafíos que hemos celebrado con los Braves he podido apreciar que Genewich, Brandt, Edwards, Smith, Wertz y Greenfield están en magníficas condiciones y con buen hitting pueden anotarse muchas victorias.

Algo que me ha gustado en el Boston ha sido el traslado de Eddie Moore al outfield. No sé por qué razón los managers se empeñaban en hacer de Eddie un infielder. Jamás demostró condiciones para aceptar rollings, sin embargo, en el outfield está haciendo horrores y unido a Eddie Brown y a Jack Richbourg dará al Boston uno de los mejores tríos de la Liga Nacional.

Esta es mi opinión sincera sobre los clubs del viejo circuito y recuerden bien esto: Si en el año hay alguna sorpresa, esa la darán los Braves de Boston.

La Magnesia es lo mejor para la indigestión

No hay que curar el estómago con digestivos artificiales

La mayoría de las personas que, ocasional o crónicamente, sufren de gases, agruras o indigestión, han suspendido ya las desagradables dieta y el uso de alimentos patentados, drogas perjudiciales, tónicos estomacales, sustituyéndolos, de acuerdo con el consejo que con frecuencia ha aparecido en estas mismas columnas, con una cucharadita o dos pastillas de Magnesia Bisurada, disueltas en un poco de agua y tomadas después de cada comida. El resultado ha sido que ya no sufren molestias en el estómago, comen cuanto les place y disfrutan en general de mucha mejor salud. Aquellos que usan la Magnesia Bisurada, no temen la hora de la comida, porque bien saben que este maravilloso correctivo asimilador de los alimentos, que puede obtenerse en cualquier droguería o botica, regula el funcionamiento del estómago, neutralizando su acidez y evitando la prematura fermentación de los alimentos, y todo esto sin el menor dolor o molestia. Ensaye usted desde luego el procedimiento, pero asegúrese de comprar la legítima Magnesia Bisurada, preparada especialmente para su uso estomacal.

LOS PUNTOS SOBRE LAS iii PARA ENGORDAR (ÚNICO MEDIO SEGURO)

NO BASTA COMER: ES NECESARIO ALIMENTARSE

La comida que no se digiere bien, NO alimenta.

Ayude su comida, con ALIMENTO asimilable sin necesidad de digerirlo. Con ALIMENTO que se absorba por el organismo sin cansar el Estómago, sin cansar el Hígado.

Una copa de 100 gramos ——— equivale a ½ lb. de Carne fresca de ternera.

OXOIDE

Alimenta sin cansar el Estómago ni el Hígado.

Contiene mucho Jugo de Carne peptonizado frío, en forma Sabrosa y aromática.

Puede tomarse varias veces al día para aumentar y aprovechar el Recuperar Carnes y fuerzas.

EL DR. J. A. SIMPSON ANALIZO EL OXOIDE Y DICE: "ES UN JUGO DE CARNE DE 7% DE EXTRACTO CONCENTRADO AL 25%.

EXIJA OXOIDE LEGÍTIMO

Fabricado por Droguería SARRÁ. La Mayor.

31 EDIFICIOS. 600 EMPLEADOS.

Rickard Controla los Intereses de Tunney y T. Heeney

El manager del muchacho de Nueva Zelandia se opuso a un nuevo match Johnny Risko a quien su representado ya ha vencido.

NUEVA YORK, Abril 2.— (UP.)— Los dictados de Gene Tunney han sido acatados en la selección de Tom Heeney para rival en el bout de este año por el título de peso completo. Hace seis meses Tunney manifestó desde su retiro en los bosques de Maine, que consideraba a Heeney como el aspirante de mayores títulos.

Más tarde cuando Rickard y Tunney estuvieron distanciados con motivo de la versión que se publicó diciendo que el promotor era manager de Jack Dempsey, el campeón declaró:

"Cuando venga a decirle a Gene Tunney que defienda su título, tendré algo que decirle acerca de la designación de contrincante".

Después de las tablas que hizo Heeney con Jack Sharkey el 13 de Enero, Tunney anunció que prefería enfrentarse con el neozelandés en su próximo bout y el día 1º de Marzo ratificó su deseo cuando Heeney obtuvo una victoria sobre Jack Delaney.

Rickard esperó al último momento para designar a Heeney, confiando en que podría concertar un match final de eliminación entre Heeney y Johnny Risko, con la esperanza de aumentar el prestigio de Heeney, o mejor aún, eliminar por completo al neozelandés a favor de Risko. Cumpliendo órdenes de Rickard, Jess McMahon anunció la semana pasada que Heeney quería enfrentarse y derrotar a Risko antes de encontrarse con Tunney en un bout por el campeonato.

El manager de Heeney se opuso terminantemente a un bout de éste con Risko, sosteniendo que a Heeney correspondía la oportunidad de medir sus fuerzas con el campeón por haber ganado en él mes de Octubre una decisión a Risko.

Después de anunciar a Tom Heeney como rival de Tunney en el próximo bout del campeonato, se tiene entendido que Rickard ha celebrado contratos con el campeón y Heeney cubriendo todos sus servicios en 1929. En los círculos boxísticos se dice que Heeney ha firmado por los dos años próximos con Rickard, y que Tunney, deseando proteger sus intereses en 1929, ha convenido en velear a favor de Rickard sólo durante este año.

VENCIO GEORGE LOTT SIN JUGAR EN LA JUSTA DE TENNIS DELATLANTICO

AUGUSTA, Ga. Abril 1. (UP).— George Lott, que figura en tercer lugar entre los tennistas de los Estados Unidos, ganó hoy el título de singles del torneo de tennis del Sur del Atlántico, por no haberse presentado a jugar Tamio Abe, diminuto campeón de singles. La estrella japonesa estaba sufriendo de una infección de pie y no pudo jugar cuando se dió la orden de comenzar el partido.

RECORD DE DURACION A NADO

MIAMI BEACH, FLA. abril 1o.— (UP).—Miss Lottie Mae Schoemmel estableció hoy un nuevo record de duración a nado, permaneciendo en el agua 32 horas. Miss Schoemmel, que ha establecido otros 27 records de larga distancia, penetró en el agua el sábado, a las 9 y 32 de la mañana, y salió el domingo, a las 5 y 23 de la tarde.

El record anterior lo estableció Miss Edith Johnson, de Blackpool, Inglaterra, en 1880.

SPORTSMATTER

BY FRANK GETTY

UNITED PRESS SPORTS EDITOR

NUEVA YORK, marzo 31 (U. P.)—Llama la atención en todos los centros beisboleros la contradicción que hay entre el vaticinio de que el Pittsburgh Piratas y el New York Yankees repetirán en 1928 sus triunfos del año pasado, con la mala demostración que están dando en sus respectivos trainings ambos Clubs. La creencia más generalizada, en vista de esto último, es que a menos que los dos ganadores de los pennants de 1927 no mejoren mucho de ahora al 11 de abril, día en que comienza la nueva temporada, otros Clubs fuertes pueden tener una arrancada que les asegure la victoria posterior.

Los Yankees, quienes ganaron en la Liga Americana por diecinueve juegos de margen, y después arrollaron a los Piratas en la Serie Mundial, sólo ganaron un desafío de nueve, durante su estancia en St. Petersburg. Y esto es alarmante, desde todos los ángulos. Sus mejores bateadores, de terrible fama en el base ball, Koenig, Meusel, Lazzeri y Gehrig, apenas están bateando .200. Sin embargo, sus players tienen esperanza de mejorar pronto.

Earls Combs, el brillante center-field de los Yankees, parece haber comprendido con mirada certera lo que le ocurre a su Club. Y dice:

—Todo el mundo se ha abandonado. Es que creen que no pueden perder. Y el resultado es que costará trabajo echar a andar el Club.

Combs y Joe Dugan son los jugadores que mejor se están portando en las filas de los Yankees. Combs batea .357 y Dugan .391. Babe Ruth tampoco ha demostrado gran cosa, pero no hay temores reales con respecto a él.

Y mientras el Pittsburgh Piratas, que tiene su training en la costa del Pacífico, parece estar sufriendo un slump semejante al que sufren los Yankees, sus vencedores del año pasado.

Paul Waner, el primer bate de la Liga Nacional, no se ha portado bien durante las prácticas, pero inculpa de esto a sus ojos, diciendo que en ellos está todo el secreto de su éxito, y que siempre le ha costado trabajo ponerlos en forma durante el verano.

Y si se considera que los Yankees y los Piratas no son, al menos por el momento, lo que debieran, no se encuentra los Clubs que hayan de sustituirlos, es decir, que tengan probabilidades ciertas de aprovecharse de la debilidad de los dos campeones para tomar la delantera. El Filadelfia Atléticos tiene un outfield deficiente, aun con Tris Speaker y Ty Cobb allí, y el San Luis Cardenales tiene el short muy flojo. Con Thevenow lesionado y con Rabbit Maranville en malas condiciones, no se sabe cómo los Cardenales cubrirán el puesto de torpedero. También se duda que Wattie Holm puede seguir en la tercera base.

CRONICA DE ESGRIMA

SILUETAS DEL TEAM OLIMPICO CUBANO

Una tarde, hace quizás cinco o seis años, el profesor Leon Pecqueux, con su castellano confuso y enredado, me anunció el comienzo de un nuevo compañero:

Era Alfonso López.

Le miré e hice mis conjeturas íntimas. Este muchacho, me dije, ha sido enviado aquí por algún médico para hacerlo reconstituir de alguna fuerte enfermedad que acaba de pasar; tal era la flaquencia de López.

Más, momentos después, cuando caía en la plancha y recibía su primera lección, hube de cambiar de parecer. Aquella delgadez encerraba una gran fortaleza. Sus músculos, desprovistos de toda materia adiposa, resistieron gallardamente la clase de Pecqueux, que, en honor de la verdad, no eran muy suaves que digamos.

Pasaron los días, y, apenas al mes de aprendizaje, López comenzó a tirar asaltos. Las lecciones recibidas, puramente de juego de punta, a lo Baudry, con simples paradas de sexta y segunda, daban al neófito suficiente autoridad para hacer frente a contrarios de más tiempo y de mayor experiencia esgrimística. Aquí, en este caso, se hacía buena la teoría de algunos que estiman que, para tirar espada bien, no se necesitan más de diez o doce lecciones.

¿Fué que la teoría esta es cierta o que encontró en López un ser de excepcionales condiciones?

Nos inclinamos a creer lo segundo, y vamos a justificarlo.

Cuando ya López, por la intimidad en el trato, era llamado en la sala de armas por Lopito, cariñosamente, un día me puse a observarlo detenidamente en uno de sus asaltos, no recuerdo con qué tirador. Bien pronto pude ver que se trataba de un esgrimista con temperamento bien raro por cierto. Sobre los ataques enemigos, se mantenía inmutable, dejando su punta en todo momento y tirando el consabido "picotazo", que, la mayoría de las veces cogía al contrario.

Casi nunca atacaba, esperaba con pasmosa tranquilidad, desesperante para el enemigo, que, tan pronto se arriesgaba a "partir" para "llegar", era recibido con la punta de "Lopito". ¿Qué resultaba de todo esto? Unos asaltos monótonos, sin frases, sencillos para el espectador, faltos de interés por la misma sobriedad que encerraban; pero, prácticamente, llevando "Lopito" buena ventaja en el número de botonazos propinados.

Más de una discusión recuerdo que costó a López su juego, en un principio; los tiradores de espada, en su

ALFONSO LOPEZ

mayoría acostumbrados al respeto en el ataque, y, más aún, habituados a que sus contrarios fuesen a las tintas que les hacían, renegaban y desesperaban de la "punta boba" de "Lopito", inofensiva al parecer, pero de un gran peligro para todo el que no fuese preparado a desviarla con destreza y oportunidad.

Así fué pasando el tiempo y cada día "Lopito" adquiría mayor dominio de su juego, librando perfectamente el arma cuando trataban de ligarle o batirle.

Una tarde, dejó a Pecqueux y se fué, como quien dice a "correr mundo esgrimístico".

Quiso la suerte que cayese junto a Ramón Fonts, nuestro espadista insuperable, y que Ramón, que es pariente de "Lopito", se encargase de hacerlo trabajar con honradez sobre el "linoleum".

Vino, poco después, un Campeonato Seniors, convocado por la Federación de Amateurs de Esgrima de Cuba, y allá fué "Lopito", lleno de entusiasmo y bien preparado para hacer estragos con su "punta boba" y su "juego de sorpresa".

Sucedió, lo que tenía que suceder. Ello fué que "Lopito" ganó el primer puesto, y entró, honrosamente, en la categoría de los Juniors para poderse codear con los "mayores" de las armas.

Después, a París, representando a Cuba en las Olimpiadas Internacionales de 1924.

Luego, Campeonatos distintos, el Inter-Salas entre otros. Y, en Cienfuegos, en un match de los habaneros con los compañeros de Fernando Alonso, puso "Lopito" su valioso concurso para que la victoria viniese para la Habana.

Ahora, ha ganado un puesto en el team olímpico cubano que, seguramente, luchará este año en Amsterdam.

Y para allá irá "Lopito" con su "punta boba" a hacer estragos, y, quizás, a traer un poco de gloria deportiva para su patria...

Lector: con la de hoy han terminado las siluetas de nuestros esgrimistas que componen el team olímpico.

Solo ha quedado en el tintero la de David Aizcorbe, también miembro de ese conjunto.

Pero, como no estamos muy prácticos en la "fabricación" de auto-siluetas, optamos por no escribir la de Aizcorbe...

AIZ.

SPORTFOLIO

Que edad? tiene George Sisler ¿Cuál fué su batting average el año pasado?

Cuantos boxeadores se han conocido con el nombre de Jack Delaney? ¿Cree Ud. que el actual llegue a la corona de Tunney?

Cuál es el record de los intercolegiales americanos para el salto alto con garrocha?

Ha ganado Detroit alguna serie mundial? ¿Que jugadores formarán el team de esta temporada.

Cuál es la pelea de boxeo que más rounds ha durado? ¿Cuál es el record del lanzamiento del shot put en el mundo?

Cuales fueron las marcas de Harold Osborne en los diez eventos del Decathlon, cuando rompió el record mundial? ¿Que cantidad de puntos hizo?

Cuál es el record de los intercolegiales para los lanzamientos de shot put, Disco, Jabalina y Martillo?

RESPUESTAS A LAS PREGUNTAS DE AYER.

ARMANDO GONZALEZ LOPEZ: —Dirija siempre su correspondencia a Sr. Sportfolio, Diario de la Marina, Habana. Sentimos no compartir su misma opinión respecto al posible final de las Grandes Ligas: El Washington no está en mejores condiciones que los Yankees y Filadelfia. Los Cubs pueden triunfar, pero tendrán que pelear mucho.

JOSE GARCIA, Habana::—La entrada para el field day de juniors costará cuarenta centavos. En Cuba hay buenos corredores, pero Pepe Barrientos es el mejor de todos. Armando Barrientos está corriendo mejor que Mario González. Este parece bueno para las distancias medias.

Honrsby fué el jugador que recibió más bases por bolas en la Liga Nacional durante 1927: 86 en 148 juegos.

Joe Dundee es el actual campeón welter weight del mundo. Los Atléticos compraron al pitcher Walberg de los Gigantes por la vía de waivers.

Hay una diferencia de 9.1 5 segundos entre el record masculino de las 100 yardas nadadas y el record femenino.

Willie Ardenson es el unico golfista que ha logrado conquistar tres campeonatos consecutivos en los Estados Unidos. En 1903, 1904 y 1905.

Bill Doak, pitcher del Brooklyn, permaneció lejos del baseball en 1925 y 1926, dedicándose a la venta de solares en la Florida.

Jack Sharkey peleó con George Godfrey en Boston, el 21 de Septiembre de 1926, y ganó por decisión en diez rounds. El juego de base ball entre los equipos de Army se jugará este año el primero de Junio.

Maurice McLoughlin pertenció al team americano de la Copa Davis los años de 1911, 1913, y 1914.

Dazzy Vance, el pitcher estrella del Brooklyn, ha pitcheado para los clubs Hastings, New York Yankees, Pittsburg, St. Joseph, Toledo, Memphis, Rochester, Sacramento, New Orleans y Brooklyn. Tiene 35 años.

Ty Cobb ha bateado .350 ó más en 16 temporadas. El record para mayor número de bases por bolas repartidas en un juego es: 16.

Tod Morgan es el actual campeón de la división juniors light weight. Dempsey ha anunciado su retirada del ring, pero las Comisiones de Boxeo no han recibido ninguna comunicación, retirando su licencia.

El record de los corredores profesionales para las 100 yardas está en poder de Raplh Williams, de New London, Conn., que cubrió la distancia en 1905 en 9.1 5 segundos.

LEA MAÑANA: SPORTFOLIO.

Boxeo en Regla

El domingo por la noche se efectuaron en el Stadium de boxeo de Regla los anunciados encuentros semi-profesionales, obteniendo un éxito ruidoso en la celebración del programa, tanto en la parte social como en la parte deportiva.

En el primer bout de la noche, Eduardo Rodriguez se anotó el triunfo por foul, después que parecía fácil ganador sobre Rafael Mas. En el segundo, Mario Jardines se anotó una apretada decisión sobre Tomás Barredo, ofreciendo ambos muy bonitos cambios de golpes en los rounds que celebraron.

Manuel Alonso acabó fácilmente con las esperanzas de Enrique Arlán, haciéndole izar bandera de parlamento en el cuarto round, por cuya razón se anotó el triunfo por knock out técnico y el semi final, destinado para Kid Musa y el famoso Cabo Souto, terminó con una victoria por K. O. T. a favor del hombre de las Musas.

La pelea oficial a seis rounds, tuvo de contendientes a Saturnino Tiberio y Luís Aguiar, y la ganó Tiberio por decisión de los jueces, sin que se haya registrado en el Stadium una sola protesta del fallo. Los fanáticos le dedicaron una cerrada ovación, para demostrarle la simpatía que tienen por él.

El próximo día 15 habrá grandes peleal en el Mariel, organizadas por el popularísimo Club Deportivo Juan C. Zamora.

Un Automóvil Gratis

Usted puede obtenerlo por cuenta del Gran Vino Goliath

Reclame un Cupón de Consumo, por cada copita, en todo establecimiento que se detalle dicho vino.

Tunney Sabe que Tiene que Pelear, Declaró Tom Heeney

El manager del neozelandés espera que el bout produzca dos millones de pesos al celebrarse en New York, Chicago o Filadelfia.

PARIS, Abril 2 (UP)— "Todo lo que tengo que decir es que Tunney sabrá que tiene que pelear, dijo Tom Heeney, con su característica y natural modestia al enterarse de las noticias publicadas en Nueva York.

El neozelandés que ha sido nombrado rival del campeón para la próxima pelea, vino a ésta hace unos días con su manager británico Bernard Mirtimer, el cual dijo enseguida:

"Mi hombre noqueará a Tunney. Todo el mundo sabe lo que Tom puede hacer. Recientemente sostuvo nueve peleas y las ganó todas. Qué es lo que ha hecho Tunney? Con una sola pelea ha alcanzado fama.

"Cuando Tunney y Jack Dempsey subieron al ring en Filadelfia el público apostaba 10 a 1 contra Gene, y sin embargo, ya se vió lo que hizo con Dempsey. Cuando Tom entre en el ring en julio, los logros estarán naturalmente a favor de Tunney, pero los fanáticos del boxeo estarán llamados a recibir una nueva sorpresa. Esto es cierto".

Mortimer agregó que "después de estudiar la situación aquí y en Inglaterra, estoy convencido de que Nueva York, Chicago o Filadelfia debe escogerse para el bout, porque rendirán lo necesario para la pelea".

La lucha Heeney-Tunney producirá $2.000.000 en taquilla, según cree Mortimer.

Juegos de Amateurs

El domingo discuten la Copa Herrera el Fortuna y la Universidad

Un choque de extrema importancia nos señala el schedule fijado por la Liga Nacional de Amateurs para la discusión de la serie por la Copa Herrera, ofrecida por el Jefe del Estado Mayor del Ejército para los teams seniors del circuito amateur. Se trata del game Fortuna vs. Universidad, que se efectuará a las tres de la tarde, en los hermosos grounds Caribes.

En este juego se discutirá la posesión del trofeo ofrecido, pues ambos teams se encuentran muy cerca uno del otro y si vencen los Blanqui-negros cristalizará el honroso empate necesario la celebración de un match extra para decidir a quien corresponde el trofeo por esta temporada.

La Universidad ha vencido al Yacht Club dos veces y dos a la Policía, pero en su primer choque con los Blanqui-negros fueron dominados por "Maese" Ballesté, recibiendo la más espeza de las lechadas.

Los boys de Peña, a su vez, tuvieron muy mala arrancada, perdiendo un apretadísimo game con la Policía, 3x1 y otro con el Yacht, después de muchos batazos, pero después se arreglaron y han vencido a la Universidad, Policía y Yacht Club en sucesión. Si triunfan el domingo empatarán la serie y obligarán a la celebración de un encuentro adicional para decidir.

Con este motivo, el juego anunciado para el domingo resultará en extremo interesante, siendo muy probable que Ballesté y el novato Benítez se encarguen de lanzar los bultos postales desde el box.

EN MARQUESES FIELD

En el parque vedadista se terminará esta serie preliminar del campeonato de 1928, celebrándose un doble juego en el que participarán:

Ferroviario contra Policías, juniors, en el primer turno y los seniors de la Policía contra el Habana Yacht Club en el segundo.

Bill Mckechnnie, el Manager de los Cardenales Parece Satisfecho con el Trabajo de sus Players

Asegura que luchará por el pennant de la Liga Nacional. — Cree poseer el mejor pitching staff de la Liga. — Ehmke perfecciona un estilo. — La esperanza de los Dodgers.

Bill McKechnnie, manager de los Cardenales de St. Luis, ha tomado muy en serio su trabajo. Todos los días es esfuerza en el trai ing de sus jugadores y permanece largas horas con los novatos enseñándoles muchas cosas del baseball.

"Estoy satisfecho con mis jugadores y confío en que he de batallar por el pennant de 1928,—dijo Bill el otro día, después de corregir ciertos defectos de fielding que presenta Holm en la tercera.—Solo me preocupa una cosa; que estén un poco cansados por el duro training que han tenido. Sin embargo, espero que sepan jugar suave en los primeros games, que con la práctica que tienen podrá triunfar con facilidad".

Dirigir una novena championable no es nuevo para McKechnnie. Hace tres años él llevó a los Piratas a la victoria en la Liga Nacional y triunfó en la serie mundial después de reñido duelo con los Senadores. Conociendo el gran espíritu de los Bucaneros, Bill ha asegurado que los únicos que le pueden ofrecer resistencia en la liga son los Piratas.

"Conozco bien a los players Piratas y sé que siempre juegan a ganar. Tendremos que vencerlos con frecuencia para poder triunfar. Yo tengo fe ciega en mis players. Nuestros pitchers están progresando mucho en los matches de exhibición y si tenemos la suerte de escapar bien de los accidentes, presentaré el mejor staff de la Liga. Tony Kauffman reforzará el conjunto. Está pitcheando brillantemente y parece listo para convertirse en un ganador consistente. Me gustan muy poco los pronósticos, pero, desde ahora advierto que habrá que contar con los Cardenales para decidir el championship."

Ehmke perfecciona un estilo.—Después de ocho años de constantes esfuerzos, Howard Ehmke, veterano pitcher derecho de los Atléticos de Filadelfia ha logrado perfeccionar el llamado "Hesitation pitch", con el cual espera dominar a los clubs de la liga Americana durante 1928.

El "Hesitation pitch" no es cosa nueva en las Mayores, pero Ehmke cree que lo ha perfeccionado de tal modo que, cuando los peritos consideren los diferentes "tricks" de pitching, tendrán que ponerlo en primera fila. Consiste este "Hesitation pitch" en una pausa que hace el pitcher mientras le da vuelta al brazo, a fin de impacientar al batedor y forzarle a batear bolas malas.

"He dudado mucho en perfeccionarme en este trick,—dice Ehmke,—pero entiendo que es admirable y legal dentro del baseball. Desde luego, cuando haya hombres en las bases no podré emplearlo. Los umpires cantarían rápidamente un balk".

Los Dodgers esperanzados.—Wilbert Robinson, el viejo piloto de los Dodges, sigue manteniendo su esperanza en la novena que ha construido para 1928, y asegura que luchará con los favoritos de los fanáticos. Ha llevado seis players al outfield que están trabajando eficazmente con ayuda del coaching de Max Carey y en el infied tiene un grupo de novatos que hacen todos sus movimientos aconsejados por el veterano Dave Bancroft.

El team cuenta con los servicios de Riconda, Freigau, Patridge, y Flowers que forman un buen conjunto y cuyo calibre puede ser apreciado por cualquiera que entienda de baseball.

Los Dodgers han ganado ocho de los trece juegos de exhibición que han celebrado y esto quiere decir que están en mejores condiciones que años anteriores, cuando resultaban indefensas palomas en los juegos de primavera.

Al Tyson que fué una sensación con los Gigantes el año pasado, ha repetido su performance en el training de los Robins y parece el hitter más consistente del club. Se encuentra a la cabeza de los bateadores con un average de 429 y como primer bate ha logrado embasarse la mitad de las veces que ha ido al bat.

Babe Herman, convertido recientemente en outfielder, está bateando fuertemente y tira muy bien a las bases. Su hitting pasa de 393. Otros distinguidos en el batting son Harvey Hendricks, que tiene una marca de 342 en los games de exhibición. Riconda, con 333 y Bissonette con 314. Flowers y Freigau han bateado menos de 250 pero ha hecho primores en el fielding y Dave Bancroft ha sabido acumular sus 280 puntos con extrema oportunidad.

Los peritos consideran al Bostor Braves y al New York Giants los teams más peligrosos del Este, pero los Dodgers están demostrando que habrá que contar con ellos, fildeando admirablemente y bateando con verdadera oportunidad.

Gali.

MIENTRAS LA VEDA PASA

LAS COMPETENCIAS DEL DOMINGO

EN CAZADORES DEL CERRO

Con extraordinaria animación se celebraron el domingo cuatro distintas competencias en opción a los valiosos premios donados por entusiastas asociados.

He aquí los scores:

Tiro Platillos

Premio: Emilio Rodríguez.
Ganador: Dr. O. Ochotorena.

M. García	47
Santamaría	46
Dr. Ochotorena	43
Emilio Rodríguez	42
Farías	41
D. Viñas	41
Hemy	40
Dr. Bordenave	39
V. Bayon	39
Colín de Cárdenas	38
Bequiristain	38
J. M. Rodríguez	37
Quesada	37
G. Rey	32
A. Cuervo	31
L. Mandelli	30
Caballero	26
Heyman	23

Tiro Revólver

Premio: Antonio González.
Ganador: Alvaro Bellizia.

Claudio Granda	438
José González	410
Dr. Joaquín Pedroso	403
Luis A. Rubio	401
José J. Coll	400
Alvaro Bellisia	385
Celestino Gaunaurd	385
José Ma. García	380
Felipe Mazoucos	368

Tiro Rifle

Premio: José J. Coll.
Ganador: Jesús Coll.

Claudio Grande	480
Carlos Sauvalle	452
José J. Coll	482
Jesús Coll	481
Celestino González	412
Oscar Ochotorena	403
A. Bellisia	451
F. Laguerueta	424

Tiro Pichón a 5 pichones y el empate a cero excluye.

Premio: Luis Mandelli.
Ganador: Rodrigo Díaz.

Rodrigo Díaz	12 de 12
J. F. Centellas	11 „ 12
Joaquín Rodríguez	11 „ 12
Angel Ors	10 „ 11
Quesada	9 „ 10
Ovies	8 „ 9
Cuervo	7 „ 8
Tellaeche	4 „ 5
Caabaño	4 „ 5
L. García	4 „ 5
Colín de Cárdenas	4 „ 5
Ochotorena	1 „ 5

El próximo miércoles trataremos del Handicap de Platillos; del temible Bellizia y el eterno D. Juan Federico Centellas.

TIRO

HAGASE SUSCRIPTOR DEL

"DIARIO DE LA MARINA"

LLAME AL TELEFONO M-8404

Lo atenderán como es debido.

Rapidez y buen servicio.

TRAJES DE VERANO

Telas Inglesas

Dril Crudo	$ 9.00
Palm-Beach	„ 10.00
Crash	„ 12.00
Dril Blanco	„ 15.00
Granité	„ 15.00
Gabardina	„ 15.00
Muselina	„ 17.00
Porofabric	„ 38.00

Todos nuestros modelos proceden de la American Fashion Co.

STRAND

TRADE-MARK

BELASCOAIN y SAN JOSE

SAN RAFAEL 17. GALIANO 111.

MONTE y AGUILA

M.E.C.D. 2016

SOCIEDADES ESPAÑOLAS

EL PABELLON "FRANCISCO PONS" SERA ORGULLO DE LA GRAN CASA DE SALUD "PURISIMA CONCEPCION"

Se convoca a subasta pública para ampliar y completar este pabellón. Este acto se celebrará el día nueve de Abril, a las ocho y media de la noche

Para ampliar y completar el pabellón "Francisco Pons" que ocupan las especialidades de Laringología y Oftalmología, (garganta, nariz, oído y oculística) en la Casa de Salud "La Purísima Concepción" se ha convocado a pública subasta.

La Directiva de la Asociación de Dependientes se propone dotar al citado pabellón de todos los adelantos modernos de edificación, para que las especialidades de referencia puedan realizar plenamente su labor.

En el pliego de condiciones que regirá en la subasta convocada para el día 9 de abril, 8 y media de la noche—. se explica detalladamente por el Arquitecto, señor Ricardo Martínez, todos los aspectos de la fabricación.

Copiamos: "Las obras que se refiere este pliego de condiciones consisten en obras de ampliación y reformas en el pabellón "Francisco Pons", construyéndose de nuevo la nueva planta de diez habitaciones, de mármol.

Las escaleras serán de concreto, revertidas de mármol, los pisos de granito cerámico o "terrazo" y las salas de operaciones serán de mármol gris.

Los zócalos tendrán una altura de dos metros; un servicio general para caballeros, dos salones de anestesia esterelización, ropero, portales y demás dependencias.

El material que se emplee será de primera calidad. Por ejemplo, las barandas se harán de mármol y toda la fabricación será en armonía con la arquitectura del edificio.

El alumbrado eléctrico consistirá en una luz en cada cuarto o habitación, con dos chuchos completos en la pared y dos toma corrientes.

Hast- cuatro salidas y cuatro chuchos y dos timbres en cada cuarto con un cuadro.

Las pinturas consistirán en una mano de aparejo y tres de pintura al óleo. Las puertas llevarán barniz de muñeca.

En la azotea de este edificio se pondrán dos tanques de agua de gran capacidad. Al rededor del pabellón se harán aceras.

Las salas de operaciones serán objeto de especial atención y llevarán extractores de aire, movidos por corriente eléctrica.

Como se vé por esta breve reseña el citado pabellón "Francisco Pons" será notablemente acondicionado.

En informaciones próximas nos referiremos a otros aspectos de tan importante fabricación.

MOVIMIENTO DE ENFERMOS HABIDO AYER HASTA LAS CUATRO DE LA TARDE, EN LAS QUINTAS DE SALUD

La Purísima Concepción, de la Asociación de Pependientes.

Ingresaron: Santiago Rufo Díaz, Salvador Rodríguez Lamar, Manuel Ferret Marcui, Julio Medrano Nobit, Manuela Fernández García, Jesús Palmeiro Díaz, Miguel Hernández Pérez, José Desiderio Acosta Pérez, Julián Puncet Gonzalbo, José Quevedo Molet, Pablo Oriol Turró, Miguel Alvarez Sánchez, Emiliano Pérez González, Ramón Cristóbal de Armas, Antonio Mariano Sotero López, Juan Suárez Avila, José Cuervo González, Antonio Arguija Fábrica, Julián Rivero Castillo, Ignacio Joaristi Lanzagorta, Amado Escobar Garriga, José Netto Valdés, Eugenio Huerta Corrabús, Florentino de la Hoz Villegas, Evelio Ramos Romero, Juan Ledesma Montano, José Antonio Valdés.

Salieron de alta: Ramiro Rivero López, Rafael Domínguez Otero, Manuel Eimil Otero, Florentino de la Hoz Villegas, Bernardino Simón Martínez, Pio Moure Ochoa, Angel E. Cambó Ruiz, Víctor Manuel Placeres Zayas, Nicolás Fernández Ruiz de Quevedo, Francisco Aracil Torres, Tomás Gutiérrez Alvarez, Roberto Comesañas Rodríguez, Juan Rollo Fernández Trelles, José Dante Sánchez, Carlos Alberto Diego González, Francisco Gutiérrez Caso, Alejandro Abril Gómez, Antonio Rivas Martínez, Alejandro López Revilla, Margarita de Mateo Fontanills, Eduardo Sastre González, Egipcia Sastre González, Rogelio Rodríguez Noriega, Félix Gibert Carvajal y Manuel Ferret Marcuert.

Falleció: Juan Ramos Alvarez.

La Benéfica del Muy Ilustre Centro Gallego.

Ingresaron: Remedios Cuba Caneiro, Cecilio Donaire Diez, José González Castro, Manuel Iglesias Picallo, Manuel Serarno Lois, Jesús Cora Rolla, Adolfo Fernández Rosende. Manuel Parga Fernández, Manuel Puente Vilar, Félix Gutiérrez Pérez. Abel Barbeito Fernández, Ovidio Diéguez Fernández, Francisco A. González Ramos, Ramón Novas Rodríguez, Desiderio Corto Candedo, José San Miguel Calvo, José Bargo Bargo, Rosendo Rivas Teijeiro, José María López Prieto y Ventura Mole Mosquera.

Salieron de alta: Paulino Fillaoy Somoza, Secundino Bergantinos Rodríguez, Francisco Reboredo, José Cadaya Dopazo, Angel Fernández Sánchez, Manuel Fernández, Manuel Lois Grille, Miguel Pérez Fernández, Emilio Carnota Pereiro, José María Cao Pita. Antonio Carracido Campos, Julio María González Ponton, José Garabana Dopico, Gustavo Fraguela Luances, Santiago Caamaño Domínguez, Benjamín Fernández García, Higinio L5ópez Fernández, José Piñeiro Piñeiro, Rosendo Iglesias Barreiro.

Covadonga, del Cenrto Asturiano.

Ingresos: David Prado Aladro, Raul Fernández Martínez, Nicanor Pidal Vázquez, Rogelio Oliva Moreno, Manuel Méndez Pérez, Ramón Gutiérez Menéndez, Isidro Buznego Palacios, José R. Sánchez García, Manuel Pérez Buenco, Federico Cincha Pintueles, Domingo Fern;ndez Pérez, Francisco Sánchez Cheza, Benigno García Alonso, Antonio Callejas Martínez, Leandro Pertierra Fernández, Celestino Rodríguez Reguera, Felipe Oliva Rodríguez, Manuel Fernández Menéndez, Fiderio Ferrera Alvarez, Sixto Flores Domínguez, Bernardo Guerra Canano, Manuel de Jesús Balseiro Alvarez, Ramón Legaspe Suárez, Maximino Suárez González, Juan Pérez Fernández, Antonio Barseco Calvo, Armando Miranda Pérez.

Altas: Eduardo Pérez Vidal, Francisco Alvarez Noguerola, Francisco González Cofiño, Manuel Martínez Quirós, José M. Fernández, Andrés Constantino Cossío, Bernardino Rodríguez García, Gaspar Madrazo Gil, Manuel Fernández Díaz, Herminio Gil Pérez, Angel Parajón García, José Valle Vázquez, Lucio Carriles Alvarez, Luis Fernández Moreno, José María Pérez González del Río, Juan Acebo Prado, Manuel Febles Pérez, Francisco Menéndez Santos, Crescencio Triana Guerra, Manuel Puente Iglesias, Angel Cofiño Pérez, José Menéndez Menéndez, José Monez Villar, Senén Miyar González, Joaquín del Valle Seguí, Jesús Rodríguez Hernández, Manuel Menndez Rodríguez, Benito Abal González, Pedro Pablo Hernández Escribano, Antonio Sevillano Martín, Luis Ruiz Piña.

Nuestra Señora de la Candelarai, de la Asociación Canaria.

Ingresaron: Manuel Rodríguez Sánchez, Juan Pérez García, Ricardo Gutiérrez Arias y Juan A. Tamayo Arias.

Salieron de alta: Pedro Alvarez González,: Antonio Infante Pua. José Antonio Gutiérez, Dionisio González Pérez, Tomás Alvarez González, Federico Suárez Suárez y Francisco Castañeda Sicilia.

Sanatorio del Centro Caestellano.

No hubo movimiento alguno.

La Balear, del Centro Balear.

Ingresaron: Miguelina Pino Díaz. Teresa Torres Castro, Mario Menéndez Suárez.

Salieron de alta: Andrés Benítez Sánchez, Francisco Delgado Vargas. Francisca Fariñas Díaz, Josefa Fernández Diez, Margarita González Hernández, Emilia Espasandin, Felicidad Soler Vives, Sebastián Crespi Setien, Dolores Cervi Reira, Teresa Ramada Rofas, Consuelo Fernández Fernández, Ramón Clavería y Nieves Sampaio Pérez.

Concepción Arenal, de Hijas de Galicia.

Ingresaron: Carmen Galindo Hernández, Julia de Ernesto Pére , Refino Reten, Carmen Taboada Castro, Carmen Medina Guerra, Teresa Marcuenda, Josefa Balseiro Fernández.

Salieron de alta: Mercedes Dalten, Visitación Cando, Elvira Coto, Angela Reygada, Emilia Alvaredo, Carmen Avenedo y Asunción López.

ACTOS PARA HOY

HIJOS DE GOIRIZ. — Junta directiva, a las 8 y 30 p. m. en Campanario 125.

CENTRO ASTURIANO. — Comisión Pro-Sanatorio en Asturias y Sección de Retiro de Previsión; los dos a las 8 y 30 p. m.

CENTRO GALLEGO. — Comisión Ejecutiva, a las 4 p. m. y Sección de Sanidad, a las 8 y 30 p. m.

Los Valencianos Comerán la "Mona" de Resurrección

A los manantiales de "La Cotorra" podrán ir las familias a confeccionar "las paellas"

Para el próximo domingo día 8. la Sección de Fiestas ha organizado un día de campo, que se celebrará en los manantiales de La Cotorra, desde las ocho de la mañana, que podrán ir los socios y sus familiares a confeccionar las "paellas".

De 1 a 6 p. m. habrá baile, cuyos bailables serán amenizados por la orquesta El Sinsonte Cubano, que dirige el profesor señor Germán Bosch.

Todos aquellos que deseen detalles para ir "A la Mona" o día Campestre, pueden pedir detalles a la Sección de Fiestas, todos los días de 8 a 10 p. m.

Para tener derecho al acceso del salón de baile, será requisito indispensable presentar la contraseña de la Sección, que está a la disposición de todos los socios que la soliciten.

Un triunfo más en perspectiva que anotamos por adelantado a la Sección que preside Pascual Llorens.

EL 8 DE ABRIL EL BAILE-FERIA DEL "C. BALEAR"

Continúa su loable labor la Comisión pro Pabellón de Tuberculosos

Se reunió la Sección de Recreo y Orden del Centro Balear, celebrando con ese motivo una interesante junta; interesante por el gran número de concurrentes y por los acuerdos que se adoptaron en relación con el sugestivo baile-feria que está organizando dicha Sección.

En la junta de anoche, prevaleció el propósito de llevar al programa de e sagran fiesta todos aquellos atractivos que por su originalidad y atracción propia, contribuyeran al mayor esplendor del acto, haciendo que éste resulte brillante, tanto en la parte artística como en los demás aspectos.

Informó en la junta la comisión que tiene a su cargo la selección de los bailables. Por encargo especial, de dicha comisión llevará al programa de la parte bailable, las piezas más modernas y de mejor gusto artístico.

La Sección deliberó ampliamente acerca de la instalación de los kioskos y tombola, determinándose en la forma qué funcionarán y la forma más artística de su presentación.

Durante el acto el atento secretario, señor Eduardo Portas, dió cuenta de las invitaciones distribuídas, así como de las [illegible], que ya suman un buen número las que se han colocado.

Dicha fiesta, que será amenizada por una orquesta y un sexteto, tendrá efecto el domingo 8 del mes venidero. Su finalidad que es noble y altruista, pues su producto se destina a los fondos creados por iniciativa de los socios para la fabricación del pabellón de tuberculosos, ha de ser comprendida por cuantos se interesan por el avance progresista de la Sociedad. Es por ello que esperamos todos que esa fiesta culmine en un grandioso éxito.

PRO-PABELLON-TUBERCULOSOS

La comisión que así se denomina y que labora inspirada en el deseo unánime de llevar a feliz término la iniciativa de los asociados, no descansa un momento en sus trabajos de encauzar debidamente el grandioso proyecto del pabellón modelo que se levantará por el expontáneo concurso de todos, en la moderna Casa de Salud de la Sociedad balear.

A diario está recibiendo la comisión mencionada, las pruebas más evidentes del generoso concurso que todos los asociados están dispuestos a prestar, para que la idea sugerida por elementos muy entusiastas, se convierta en hermosa realidad.

A partir del día 1o. próximo, iremos publicando los nombres de todas aquellas personas qu ese adhieran a ese plausible propósito.

UNGUENTO PAZO

NO PADEZCA MÁS DE ALMORRANAS

Este maravilloso ungüento le aliviará desde la primera aplicación. Cortará el mal a los cinco días. Póngalo a la prueba.

E. W. Grove

MUCHAS FIESTAS EN PERSPECTIVA EN EL "F. CATALA"

La Sección de Festejos organiza nuevos y elegantes actos para fechas próximas

Completamente reorganizada la Sección de Fiestas de esta sociedad, integrada por los señores: José Robirat, Presidente; Ismael Sorvelló, Secretario y por los Vocales Jesús Fernández, Heriberto Matamoros, Claudio Naranjo, Héctor Henry, Alberto García, José González, Antonio Gómez, Juan Romero, Manuel Rodríguez, Emilio López, Lino Muñiz, Luis Rodríguez, Enrique Pouget, Daniel Albareda, Manuel Vázquez, Lino Novas, Antonio González, Rafael Navarro y Agustín Rodríguez, elemento joven y conocedor de lo necesario para levantar el entusiasmo entre sus asociados, comienzan los preparativos para las magníficas fiestas que se han acordado en juntas celebradas anteriormente.

La primera con que romperán la cadena de ininterrumpidas fiestas bailables, que se celebrarán en lo adelante, será una matinée el domingo 15 de abril en los preciosos salones de Prado 110 esquina a Neptuno.

Una colosal Jazz Band será la encargada de ejecutar el programa bailable que agradará a todos los concurrentes, pues se tocarán las piezas más modernas.

Esta Sociedad se propone, en lo adelante, celebrar todos los domingos reuniones bailables, exclusivamente para sus asociados y familiares contando con el apoyo de los entusiastas jóvenes de la Sección de Fiestas que se hallan dispuestos a contribuir con todas sus fuerzas a la mayor grandeza y esplendor de todos los actos que se celebren.

Todos los que quieran participar de las ventajas que brinda esta sociedad deben pasar por la Secretaría de la misma todas las noches de 8 a 10 p. m. que le serán dados toda clase de informes o por el teléfono M-1995 lo mismo que todas las señoritas que quieran recibir la invitación.

EL GRAN BAILE DE RESURRECCION DEL "C. GALLEGO"

Existe mucho entusiasmo entre las damas para asistir a esta "fiesta de los regalos"

Existe inusitada animación por asistir a esta gran fiesta bailable, puesto que no se trata de un baile corriente, sino de un baile que hará época, y dejará recuerdos imborrables en la mente de todos cuantos a él asistan.

Atractivos y sorpresas son sus principales características, habiendo la Comisión Organizadora pensado en la organización de varios concursos con regalos valiosísimos para las triunfadoras, pero vista la solicitud de infinidad de damas y damitas simpatizadoras de tan elegante baile, ha tenido que acceder a la misma, por cuyo motivo en vez de concursos, habrá sorteos, con lo cual quedan complacidas tan bellas solicitantes, que han prometido su asistencia en cantidad.

Habrá premios muchos para las triunfadoras de los sorteos, estando la Comisión Organizadora laborando eficazmente para la adquisición de los mismos, los cuales son de la más alta novedad y gustarán extraordinariamente por su valor artístico.

Dulcería "HIGIA"

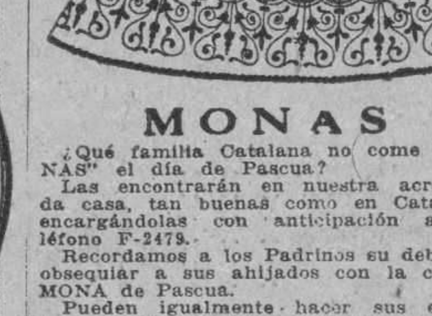

MONAS

¿Qué familia Catalana no come "MONAS" el día de Pascua?

Las encontrarán en nuestra acreditada casa, tan buenas como en Cataluña, encargándolas con anticipación al teléfono F-2479.

Recordamos a los Padrinos su deber en obsequiar a sus ahijados con la clásica MONA de Pascua.

Pueden igualmente hacer sus encargos por dulces finos, Bolevanes, Cañas, Tortells, y Brazos de Gitanos, etc., etc.

PAPIOL & Hno.

Calle 15 entre 18 y 20. Vedado. Tel. F-2479

3.1 alt 1o.

Sociedades Cubanas

A. B. C.—Su tema único, la gran excursión que celebrará el próximo Sábado de Gloria, al pueblo de San Antonio de los Baños.

Ayer se recibió en la secretaría del A. B. C. un telegrama del alcalde de esa Villa, redactado en los siguientes términos: "Aquí enorme entusiasmo digan número aproximado de excursionistas para preparar recibimiento".

Júzguese por esto el entusiasmo que existe.

Es indescriptible.

Las entradas para esta pueden adquirirse en San Rafael 84.

CLUB HABANERO. — La sociedad que preside el joven Pedro Bello, prepara una gran excursión para el pueblo de Calabazar.

Mas adelante daremos detalles.

NUEVA FABRICA DE HIELO.—El próximo sábado 7, se efectuará un gran baile con que esta sociedad obsequia a sus numerosos socios.

La orquesta del profesor Gasso y un son interpretarán los bailables.

EN MEDINA. — La tradicional Matinée de las Rosas del 20 de Mayo.

Una vez más, va a celebrarse la tradicional Matinée de las Rosas, en los bellos salones de la Asociación de Propietarios de Medina. Los organizadores de esa fiesta que viene ofreciéndose todos los años, tienen para esta del 1928, numerosos atractivos que harán de ella un brillante acto.

DELEGACION DEL "C. BALEAR" EN S. A. DE LOS BAÑOS

Una comisión de la Sección de Propaganda la constituyó en medio del mayor entusiasmo

La Sección de Propaganda, el inquieto y valioso organismo que tantas muestras ha dado de su eficiente gestión y de un entusiasmo jamás bien ponderado, acaba de conquistar un nuevo triunfo que formará parte de la brillante serie que se propone obtener en esa jornada de amorosa dedicación hacia los nobles fines que alentaron a los iniciadores de la benemérita institución balear.

Nos referimos a la gestión realizada en días pasados por una comisión de ese organismo en el importante pueblo de San Antonio de los Baños, cuyo lugar visitó para constituir una delegación.

Con inusitado entusiasmo fué recibida dicha Comisión, siendo presentada a un buen número de asociados por el caballeroso doctor Guillermo del Barrio y por el comerciante, señor Rogelio Barroso, presentación que fué acogida con grandes muestras de simpatía hacia el Centro Balear y dignísimas personas que en ese momento lo representaban.

Un crecido número de inscripciones se habían hecho ya en la linda villa que riega el Ariguanabo; elementos muy valiosos de aquella sociedad al enterarse de las gestiones que se hacían para fundar ese nuevo baluarte del Centro Balear, espontaneamente concurrieron a inscribirse.

Ya iniciada la labor de esa Comisión y con vista de la franca y satisfactoria acogida dispensada a la iniciativa de fundar la Delegación, fué designado para Médico de la misma el doctor Guillermo del Barrio, joven galeno que a sus muchos triunfos facultativos une hermosas cualidades de caballerosidad y distinción en el ejercicio de la ciencia médica. Después se designa para el cargo de Delegado al señor Rogelio Barroso, comerciante muy querido en la localidad.

En cuanto a las farmacias despacharán las fórmulas y patentes que sean necesarias para la atención facultativa de los asociados de la Delegación, "La Caridad" del doctor A. Puyada, situada en la calle Martí números 62 y 64 y la farmacia con laboratorio Vda. de Lima e Hijos, sita en la calle de Martí.

Terminados los trabajos oficiales que se verificaron en la residencia del Delegado señor Rogelio Barroso y con la asistencia del doctor del Barrio, la Comisión fué despedida por las personas mencionadas, habiendo prevalecido durante el importante acto un bien sentido entusiasmo, fiel reflejo de los deseos muy fervientes que se formulaban por la prosperidad del Centro Balear y por la del nuevo organismo creado bajo tan buenos auspicios.

Réstanos solo enviar nuestra más sincera y cordial felicitación a los componentes de la Sección de Propaganda por la labor tan fecunda que vienen realizando en pro del engrandecimiento de la prestigiosa sociedad balear.

GRAN EXCURSION DEL "CENTRO DE DEPENDIENTES"

Se organiza perfectamente la fiesta escolar que se celebrará en Matanzas

Una vista previa a Matanzas en la que figuraban el Secretario General de la Asociación Señor Cesar García Toledo, el Director Técnico de las Academias Doctor Luciano Martínez y los distinguidos Señores Gustavo Graupera y Arnaldo Inda, Presidente y vice de la importante Sección de Instrucción y Bellas Artes nuestros amigos, ha dado lugar a las más lisonjeras corrientes de simpatía, por tratarse de un acto en el que se ha puesto de relieve la calidad y la trascendencia de la excursión escolar que dicho día habrá de fijar para la Asociación una de las fechas más que con mayor gusto habrá de recordarse.

Para que la excursión tenga para los alumnos el resultado que persigue la Sección de Instrucción y Bellas Artes, se propone el Doctor Luciano Martínez y el competente profesorado de la institución, contando de antemano con la cooperación eficaz de la Junta de Educación de la provincia de Matanzas sobre la meseta del "Monserrate" dominando el hermoso espectáculo del "Valle del Yumurí" y al pié de la Ermita, lo mismo que en las portentosas "Cuevas de Bellamar"; en las cuencas del propio Yumurí y del "San Juan hundoso" desde sus nacimientos hasta besar en sus confines las espumas del océano, para realizar un estudio completo sobre geografía y topografía en el terreno práctico, la Sección de Instrucción repetimos, lleva a sus escolares acompañados de sus maestros, en excursión en que recreativamente, tomarán las lecciones oportunas, y así obtengan de modo objetivo el conocimiento exacto de las materias que en teoría le fueron explicadas en las clases.

El señor Arnaldo Inda, con la cortesía que le es peculiar, nos ha manifestado que desde el Alcalde de Matanzas Señor Benigno González, hasta el culto Presidente de la Junta de Educación, el doctor Risiñol, y la muy exquisita dama Directora de la Escuela Normal Señora Blanca Rives, todos, sin excepción. se han ofrecido generosamente a prestar a los excursionistas las mayores comodidades durante su permanencia en aquella Ciudad. Los elementos citados han sido objeto de los mayores elogios del Señor Arnaldo Inda, el que a la vez nos hizo saber que el pundoroso Capitán de las Fuerzas Armadas, señor Cándido Alfonso, les prestó en las gestiones practicadas durante su visita, el más eficaz concurso para completar la organización del acto escolar que estamos señalando.

Aparte lo expuesto, el señor Inda nos ha expuesto que el prestigioso Jefe de la Policía Nacional Señor Perdomo, durante el viaje de la comisión que hemos referido, dispensó con la exquisitez que le es peculiar, un atento trato y toda clase de miramientos tanto a él, al Señor Inda, como a sus compañeros de comisión, y no bastando su acompañamiento en el viaje, después, en la morada del señor Alcalde, del que resulta ser compadre, reiteró sus extremadas atenciones a los visitantes los que han quedado muy complacido.

NECROLOGIA

En la pasada semana recibió cristiana sepultura en el Cementerio de Colón la señora Florinda Margarit y Martínez de Pineda, madre amantísima de nuestro estimado amigo el Dr. Julio C. Pineda, cirujano de la Casa de Salud "La Purísima Concepción".

Al acto del sepelio concurrieron numerosos amigos del doctor Pineda y elementos de la Asociación de Dependientes.

Expresamos al estimado galeno, nuestro pésame.

EL SPORTS CATALUNYA

Para el domingo día 7 del corriente, tienen proyectado los animosos muchachos de esta entidad deportiva, un baile que se celebrará en los regios salones del Centre Catalá, Prado 70.

A juzgar por el entusiasmo con que llevan a cabo todos los preparativos, nós atrevemos a asegurar un éxito sin par, para tan floreciente sociedad.

La fiesta será amenizada por una renombrada orquesta junto con un conocido sexteto.

¿TOSE?

PRUEBA GRATIS

ALQUITRÁN Legítimo de PINO POR SARRÁ

Sólo una muestra a cada persona mediante la presentación de este anuncio, en la Droguería Sarrá, mañana.

Válido hasta el día 4

NOTICIAS DEL CENTRO ASTURIANO

Reformas para dar más brisa al Salón de Billares. Próximo baile de Resurrección

REFORMAS

Con el bendito objeto de refrescar aún más los salones de billares y los de dominó. ajedrez y tresillo, se convertirán en giratorias todas las vidrieras de las divisiones que separan los billares de las oficinas de la Secretaría y de los salones de Ajedrez Dominó y Tresillo.

De esta manera hábil y de ingenio, se aprovechará toda la Brisa que hoy tañe con exceso la Secretaría, y se dirigirá acortadamente a los Saloncillos a través del gran salón de los billares.

Esta reforma. sencilla, pero de una necesidad muy sentida acredita la cuidadosa atención con que el Presidente Sr. Simón y el de Intereses Materiales señor Fuentes estudian las condiciones de consolidad del nuevo edificio, reformado en lo posible, y rapidamente aquello que sea susceptible de modificación y de mejoramiento.

La Conserjería se ha cambiado a la acera de enfrente, a la entrada de los saloncillos de juegos, para hacer más eficaces sus servicios, y en el lugar que la Conserjería ocupaba se instalarán mobiliarios a propósito para que los líderes puedan fundar allí el **mentidero político.**

Se aplauden como se merece la rapidez de estas reformas.

BAILE DE PASCUAS

Para el próximo domingo—Pascuana Sección de Recreo y Adorno un gran **baile de pensión,** sin precedentes. Todos los grandes profesores de las más populares orquestas y Jazz de la Habana. prestan su concurso artístico a la Sección de Recreo y Adorno, que por su parte ha reunido todos los atractivos de todos los bailes para prodigarlos en este baile—fenómeno, que promete meterse en el bolsillo a las fiestas que tanto éxito obtuvieron anteriormente.

Será un baile-resúmen, y se echará la casa por la ventana.

Pronto daremos todos los detalles para despertar aún más los apetitos juveniles.

COLGADURA CUBANA

Muy pronto se cerrará el ciclo de suscripción, Pro-Colgadura, que va a dar nervio y valoración a la Suscripción General, y muy pronto será un hecho el emblema de la República adornando la fachada del Centro Asturiano.

El Señor Alfredo Petit, temeroso de llegar tarde con su grano de arena a este noble empeño, ha remitido a la Comisión $5.00 para engrosar la suscripción Pro- Colgadura.

RESTABLECIDA.

Se halla completamente bien después de una feliz operación, la hermosa hijita de nuestro querido amigo y Vicepresidente del Círculo Ovetense, señor Victoriano Secades.

DAMAS CANARIAS QUE HONRAN A LA MADRE DE MARTI

Será un hermoso acto el descubrimiento de la lápida dedicada a Doña Leonor Pérez

Damas Canarias.—Como ya anunciamos, el póximo domingo 8, a las 9 a. m., se descubrirá la lápida, colocada en la casa de la antigua calle de Paula, número 102, que "Las mujeres canarias de Cuba" dedican a su paisana Doña Leonor Pérez madre del gran cubano Martí.

Este nuevo homenaje a la ilustre matrona, gloriosa por haber dado a este país, a América y al Mundo tan eximio ciudadano, magnífico en todos momentos, promete ser un acontecimiento solemne; tal como corresponde al prestigio de la Colonia Canaria y al efecto que el pueblo cubano siente, sin duda alguna, por la mujer que le diera el más abnegado de sus libertadores; poeta, orador, filósofo, escritor, héroe, mártir...

Sabemos que serán invitados el Honorable Presidente de la República, su esposa la Primera Dama; los Secretarios de Despacho, Presidentes del Senado y la Cámara, Alcalde Municipal, Presidente del Ayuntamiento, Embajador de España, Casino Español, las sociedades culturas, regionales y obreras. las asociaciones femeninas, la prensa.

Harán uso de la palabra los doctores Arturo R. de Carricarte, Pastor del Río y Tomás Felipe Camacho. El señor Luis F. Gómez Wanguemert, en condición de iniciador del acto expresará su agradecimiento a los concurrentes. Y la señorita Emilia Remedios, estudiante de Derecho de la Universidad Nacional dirá cuanta es la gratitud de las canarias de Cuba.

Se interesará de la Alcaldía el favor de que la Banda Municipal ejecute los "Cantos Canarios" de Poiver.

NUMEROSOS ACTOS SOCIALES PREPARA "ESPAÑA INTEGRAL"

Los directivos de esta sociedad se reunieron en junta ordinaria. Acuerdos

Se reunieron los jóvenes directivos de esta sociedad en junta ordinaria bajo la presidencia del señor Ramón Canoura, actuando de Secretario el señor Francisco Vega Núñez, con el Vicepresidente señor Domingo Lázaro y los vocales señores Antonio Couzo, Andrés Alonso, José Bouza, Arlindo Fernández, I. Esteban, Jesús Piñeiro, José Galaz, Melanio Rodríguez Constantino Sánchez, José Piñeiro, Luciano Giró y Secundino Villa.

Fueron aprobadas dos actas anteriores por unanimidad.

Se conoció el balance presentado por el Tesorero señor Abelardo F. Galdo, siendo también aprobado.

Fueron leidas las altas habidas durante el mes de Marzo, que suman la considerable cifra de 205 nuevos asociados, siendo el mes de más inscripciones que hubo en España Integral.

Alcanzó la honorífica distinción de Socio Distinguido del mes de Marzo el entusiasta asociado señor Manuel Casal.

La distinción de Notables, los señores Antonio Ramos, Manuel G. González y la señorita María Castro González.

Estos asociados han sido acreedores a esta merecida distinción por los trabajos realizados en pro de la institución durante el mes de Marzo.

Honor a quien honor merece.

Fué leída una atenta comunicación del doctor Pedro Gener Núñez, doctor en Cirugía Dental, que ofrece sus servicios gratuitos a la institución, fueron aceptados y comunicárselo, así como también visitarle para darle las gracias personalmente en compañía el Presidente General y del Presidente de la Sección de Beneficiencia.

Fué leída también una comunicación del doctor Antonio Rodríguez Novoa, Médico que ofrece sus servicios a España Integral, fueron aceptados también y con la misma finalidad creada esa comisión anterior.

Fué leído el informe de la Sección de Recreo y Sport aprobando todo el informe de tan entusiasta Sección.

Leido el reglamento de la Sección, aprobado también menos aquellos artículos que pugnan con lo establecido en el Reglamento social.

Fué leído el informe de la Sección de Cultura, tomando los siguientes acuerdos:

Desistir de la compra de la Historia de España, por haber ya cuatro ediciones de distintos autores en nuestra biblioteca.

Adquirir la valiosa obra "El Tesoro de la Juventud".

Adquirir el Diccionario E. H. Americano" cuyo costo es de $173.

Adquirir también la "Historia de la Gran Guerra".

Una Comisión para visitar al socio fundador señor Andrés Carrera, a fin de conseguir de tan entusiasta asociado, vuelva al seno de la Junta Directiva para seguir laborando en bien de la Institución con sus compañeros de la Junta de Gobierno.

Señalar el día 15 de abril, para constituir en el pueblo de Guanajay una Delegación, nombrando como Presidente para la misma al asociado señor José A. Canal. Que los diversos actos que allí se realicen sean de acuerdo de la Sección de Propaganda y la Junta Directiva.

Señalar el día 25 de abril, para la celebración de la fiesta del nuevo asociado, que como la fiesta anterior, consistirá en el saludo cordial de la Junta Directiva a los nuevos socios ingresados en el mes de marzo, que suman 205.

Entrega de diplomas de constancia a los señores socios que llevan cinco años consecutivos de asociados, acto que se verificará el mismo día de la fiesta del nuevo asociado.

Para informe de la Sección de Orden, una comunicación relacionada con los distintivos para que la misma sección informe.

Dar las gracias al Administrador del DIARIO DE LA MARINA, al señor Emeterio Zorrilla, a los Caballeros de Colón por atenciones habidas con esta institución.

No acceder a lo que solicita el señor Manuel Campoamor Fernández, por no haber presupuesto para el fin que solicita.

A las doce de la noche en punto se dió por terminada la junta, para continuarla en otra oportunidad.

Hay que reconocer que la juventud de España Integral, labora incansablemente y da solución a todos sus arduos problemas, llevando una marcha progresiva bajo la dirección experta de su junta de gobierno.

FOLLETIN 33

WILLIAM J. LOCKE

Las divertidas aventuras de Arístides Pujol

Novela traducida del inglés por

ALEJANDRO FRIAS GIRAUD

De venta en la "Librería Nueva", de J. L. González, Obispo 98. Teléfono A-3717

(Continúa)

había coche alguno en la puerta. Mister Ducksmith volvióse a su estupefacto satélite.

¿Dónde están?

—Deben de haberse marchado ya. Yo cargué el coche. Quizás monsieur Pujol y madame hayan ido antes a tomar algunas disposiciones.

—¿A dónde habrán podido ir?

—En Perigueux no hay sitio donde ir con equipaje más que a la estación del ferrocarril.

Un coche decrépito, con ostentosa **cubierta de** tela de hilo, acertó a **pasar.** Mister Ducksmith lo llamó con igual desesperación que las últimas víctimas del diluvio debieron de llamar al arca. Saltó dentro y marchó a la estación.

Allí, en la **salle d'attente,** encontró a Arístides dando guardia al equipaje de su esposa. Encaminó su inmensa humanidad hacia el traidor.

—¡Usted, tunante! ¿Dónde está mi esposa?

—Monsieur —le respondió Arístides con desahogo y cortesía sublime y sin dejar de fumar su cigarrillo—renuncio a contestar a cualquier pregunta. Usted me ofreció mil libras si me la llevaba conmigo. Yo me la llevo. No me atreví a interrumpir a usted por cosa tan insignificante como mil libras; pero ya que se encuentra aquí...

Sonrió insinuante y alargó la mano. Mister Ducksmith espumajeaba por las comisuras de su boca pequeña, que desaparecía entre sus mofletes de podenco.

—¡Mi mujer!— gritó. —Si no quiere usted que lo tire al suelo y lo pisotee.

Un grupo de ociosos, empleados del ferrocarril, campesinos y otros viajeros que esperaban los trenes, se congregaron rodeándoles.

Como el altercado lo sostenían en inglés, que no entendían los curiosos, a éstos sólo les era dable aguar dar a que se rompieran materialmente las hostilidades.

—Mi querido señor —dijo Arístides,— no le entiendo a usted. Durante veinte años ha mantenido una sospecha infame sobre una inocente y virtuosa mujer. Encuentra ésta un alma generosa, y se mete usted por medio y vierte en sus oídos, la desesperación de toda una vida. Sospecha usted más todavía. Me dice a mí que me dará mil libras para que me vaya con ella. Yo acepto su ofrecimiento. Y ahora me quere usted aplastar. **Ma foi!** Eso no es razonable4

Mister Ducksmith le cogió por las solapas de la chaqueta. Un movimiento de expectación agitó a la multitud que los rodeaba.

Pero Arístides vió que en aquellos ojos inyectados de sangre no había más que una súplica de agonía.

—¡Mi mujer! —dijo con voz ronca. —Quiero a mi esposa. No puedo vivir sin ella. Devuélvamela. ¿Dónde está?

—Sería más juicioso que registrase la estación.

El hércules, inconsciente, lo sacudió entre sus garras poderosas, como un niño podría sacudir a un muñeco.

—¡Devuélvamela! ¡Devuélvamela, le digo. ¡No tendrá ella por qué arrepentirse!

—¿Lo jura usted? —le interrogó Arístides, cuyo rostro resplandeció súbitamente.

—¡Lo juro por Dios! ¿Dónde está?

Arístides se desprendió de él, señaló hacia Perigueux, y sonrió con amabilidad, diciendo:

—En el salón del hotel, esperando que vaya usted a postrarse ante ella de rodillas.

Mistres Ducksmith le cogió por un brazo.

—Venga conmigo—¡Si miente usted, lo mato!

—¿Y el equipaje? —preguntó Arístides.

—¡Que se vaya al infierno !—respondió mister Ducksmith, sacándolo a rastras de la estación.

Un coche los condujo rápidamente al hotel. Mister Ducksmith saltó como un gordo conejo dentro del salón.

Un momento después, al entrar Arístides, los encontró en brazos el uno del otro, estrechamente unidos.

Se marcharon solos para Inglaterra aquella noche y Arístides volvió a seguir dirigiendo la Agencia Pujol. Pero adquirió gran crédito por haber obrado un milagro.

—Una cosa no comprendo —le dije yo cuando me hubo contado esta aventura:—¿qué fué lo que indujo a su desequilibrado magín a realizar aquella falsa fuga? ¿Qué vió usted en el cuarto de mister Ducksmith?

—Ah, mon vieux! Olvidé decírselo. De habérselo dicho, no se sorprendiera usted de lo que hice. Vi una escena que habría conmovido a un guardacantón. Vi a Ducksmith revolcándose en la cama y sollozando como si se le fuera a saltar en pedazos el pecho. Se me llenó el alma de lástima. Me dije: si esa montaña de insensibilidad llora y solloza de ese modo, es porque **ama**... y soy yo, Arístides, quien ha resucitado ese amor.

—Entonces —observé, —¿por qué diablos no fué a buscar a mistress Ducksmith y los dejó allí juntos?

Se levantó de su silla y alzó ambas manos.

—Mon Dieu!—exclamó. —¡Ah, vosotros, los ingleses, sois gente encantadora, pero carecéis de fantasía! No tenéis el sentido de lo dramático. Voy a servirme yo mismo un "whisky and soda".

VIII

LA AVENTURA DE LA DIOSA TORNADIZA.

Se recordará que Arístides Pujol tenía unos padres ancianos, curtidos y arrugados hijos del sol, que habían pasado toda su vida en la desolación de Aigues-Mortes, la pequeña ciudad fortificada, abandonada en los pantanos salobres de Provenza.

Aunque ellos miraban a Arístides con el mismo vulgar asombro con que una pareja de caimanes contemplaría a una mariposa que indudable, pero maravillosamente, fuera vástago suyo, y aunque Arístides sobresaliera bastante por encima de ellos en toda clase de pensamientos y de modos de sentir, los lazos que unían a los padres y al hijo manteníanse fuertes y perdurables.

Muy extraño era que pasase un año sin que Arístides buscase a todo trance manera de ir al Mediodía y visitar a **ses vieux,** como afectuosamente les llamaba, y siempre que la fortuna le favorecía con sus sonrisas, una o dos, por lo menos, eran remitidas a Aigues-Mortes en forma, por ejemplo, de un quitasol con puño de plata para su padre, o de un endiablado sombrero parisino para que la vieja dama lo luciera los domingos. Monsieur y madame Pujol tenían un sagrado museo formado por estos no usados objetos..., orgullo de su existencia. Arístides era absolutamente incomprensible, pero era un buen hijo. Un mal hijo en Francia, es raro.

Pero una vez Arístides estuvo a punto de matar a los viejos.

Recibieron de él un sobre que contenía dos trozos grandes de halagador papel azulado que, mirados atentamente, tornábanse dos billetes de mil francos.

Mon Dieu! ¿Qué había ocurrido? ¿Había robado Arístides al Banco de Francia?

Permanecieron los ancianos de pie, paralizados, y sólo recobraron el movimiento cuando un vecino les sugirió la idea de que leyeran la carta que acompañaba a los billetes. No explicaba muy claramente las cosas dicha carta.

Arístides estaba en Aix-les-Bains, lugar del que nunca habían ellos oido hablar, haciendo una fortuna. Paraba en el Hotel de l'Europe, donde la reina Victoria ((los ancianos habían oido hablar de la reina Victoria) se dignaba residir; era una personalidad brillante del espléndido **braumonde, y si ses vieux** se compraban unos pasteles y una botella de **vin cacheté** con la bagatela adjunta para celebrar su prosperidad, darían una inmensa satisfacción a un hijo amante.

Pero Pujol padre, aunque fantaseando acerca de dónde diablos habría su hijo pescado aquel dinero, no lo malgastó en desenfrenada borrachera. Llevó los dos billetes al banco y cambió los perecederos papeles por cien sólidos luises de oro, que trasportó a casa en un saco singularmente ventrudo debajo de su jersey de lana y lo escondió junto con los ahorros de toda su vida en el colchón del lecho conyugal.

—Con tal de que no haya robado.. —suspiró la madre.

—¿Y qué importa, ahora que ya está ahí cosido y completamente seguro?— replicó el anciano. —Nadie puede encontrarlo.

El campesino provenzal es tan duro de mollera y tan práctico como el minero escocés, y si no fuera por la leyenda de hadas que lo rodea, no sería capaz de producir sobre nadie ni un sólo efecto imaginativo; pero en su progenitura es el que más absurdamente se ve afligido al dar al mundo, como no los da ningún otro campesino. hijos que son unos verdaderos cabezas de chorlitos; lo cual, aunque etnográficamente sea una afirmación completamente nueva, explica un gran número de cosas extrañas, e **inter alia,** las cosas de mi caballito del diablo. Arístides Pujol.

Ahora bien: hagamos constar, desde luego, que Arístides no había robado aquel dinero, sino que, en unión de una mayor cantidad, lo había adquirido honradamente,

No mentía al decir que estaba parando en el Hotel de l'Europe en Aix-les-Bains, honrado por la difunta reina Victoria, si bien es necesaria una lógica pedantesca para deducir tal cosa del hecho de que la augusta señora alquilase un anejo, la Villa Victoria, del otro lado de la umbrosa alameda, aunque, después de todo, un hotel y su anejo son una misma cosa.

Tampoco mentía al vanagloriarse de su prodigiosa prosperidad. Arístides estaba en grande. Por primera vez y única en su vida hasta el momento en que escribo, realizaba las visiones esplendorosas de pasados y casi desvanecidos ensueños.

Hacía vida de rico opulento. Podía beber champaña; pero no la miserable tisana de cinco francos la copa, sino verdadero champaña con varios años de bodega y **gout americain** o **gout anglais,** impreso en la etiqueta, champaña del fabulosamente caro. Podía comer pródigamente en los restoranes del casino o en casa de Nikola, príncipe de los fondistas de la gente opulenta y elegante. Podía vestir trajes asombrosos; podía saltar a un fiacre y ordenar al cochero que partiera, sin preocuparse de a dónde iba ni de lo que le hubiera de costar; podía distribuir piezas de cinco francos entre los lisiados mendigos.

Derramaba el dinero a manos llenas, de acuerdo con su tempera-

M.E.C.D. 2016

EL DIA 17 DE ABRIL SE CLAUSURARA

Viene de la PRIMERA página

reunirse tres Comisiones por día, pero dejando al presidente de la misma escoger las horas de trabajo.

El señor Sum manifestó que aclararía ese asunto, pero que, de todas maneras, la Segunda Comisión se reuniría el miércoles.

Cuestión sobre la visita a un Ingenio.—Se ha invitado a los delegados para visitar un Ingenio azucarero el mismo miércoles por la mañana. A la Comisión tocó decir si se efectuaría esa visita o no se lleva a cabo.

Debatieron sobre este asunto el señor Rafael Martínez Ibor, de Cuba, el Conde del Rivero, delegado de Hungría, quien dijo que el jueves y el viernes próximos son días de recogimiento en este país y que en la reunión plenaria se acordó que no hubiera sesión. Contestó, el señor Grandi, de la Argentina, diciendo que el acuerdo tomado en la sesión plenaria establece que las Comisiones 1, 3 y 5 deben reunirse los martes, jueves y sábados y las otras dos restantes los lunes, miércoles y viernes.

Y estando resuelto este respecto, opino que los allí presentes no estaban capacitados para modificar esa resolución.

—Ahora—siguió diciendo el delegado de la Argentina—, se ha establecido que las reuniones comiencen a las nueve de la mañana, y sería conveniente el saber la hora en que se terminarán. Así que pidió que estas Comisiones se reunieran de nueve a once de la mañana y de tres a cinco de la tarde, para los que formasen el Comité Directivo tuvieran tiempo de actuar.

El presidente señor Sum cree más conveniente trabajar en vez de asistir al Ingenio azucarero, y así lo propone.

El señor Grandi manifestó que las Comisiones no están autorizadas por sí solas para suspender o levantar sus trabajos. Entiende que debería hacerse una consulta al Comité Presidencial de Dirección sobre la suspensión de los trabajos de la Conferencia, creyendo que de esa forma hay más unidad.

Diciendo, para terminar, el expresado delegado argentino, que convendría también autorizar al presidente para que sea quien fije la hora.

Se puso a votación por el señor Sum si se efectuaba el viaje al Central azucarero; pero en vista de los pocos votos en favor, la mayoría fué partidaria de que se efectuara la sesión el miércoles.

La sesión primera efectuada por la Segunda Comisión se terminó a las cuatro y media de la tarde.

REUNION DE LA CUARTA COMISION

Preside la Cuarta Comisión el señor Marc Peter, ministro de Suiza; actuando de secretario el doctor Rafael de la Torre.

Procede la elección de Vicepresidente.— Dijo el presidente que correspondía proceder a la elección del vicepresidente de la Comisión. Cree que debe procederse a la designación de Holanda para el de Emigración y Panamá, como país de inmigración. Manifestó el señor Peter que si no había oposición en la Asamblea, rogaba a la Delegación de esos dos países nombrados que señalaran alguno de sus respectivas delegaciones que deban asumir las vicepresidencias.

El señor delegado de Holanda manifestó que su país tenía especial interés en estar presente a las sesiones de la Primera Comisión y deseó saber de la presidencia si sería posible cambiarlo por la persona señalada para ocupar la Vicepresidencia en la Primera Comisión.

El señor Montel para la Vicepresidencia.— El presidente preguntó al delegado de Austria si él tendría inconveniente en asumir la Vicepresidencia de la Cuarta Comisión, habiendo contestado el delegado austriaco que no tenía inconveniente alguno en aceptar tan honrosa designación.

Por consiguiente, el vicepresidente de la Cuarta Comisión será el señor Montel.

Los Ponentes.— El señor Peter manifestó si correspondía saber si la Comisión designará un ponente para cada tópico o un ponente general para la Comisión.

El delegado de Cuba, señor Gustavo Gutiérrez, dijo que su delegación proponía que se nombrara un ponente para cada tema, y después que todos ellos hubieren rendido su labor, que fuera designado un relator general ante la sesión plenaria. Manera cómoda de dividir el trabajo rápidamente y con un resultado concreto. Esta proposición fué aprobada unánimemente.

Después se consideró el método que se debía observar en los trabajos de la Comisión. No hubo, a ese respecto, objeción alguna.

Días designados para los trabajos de la Cuarta Comisión.— Los días designados para efectuar los trabajos de la Cuarta Comisión son los lunes, los miércoles y los viernes, a las cuatro de la tarde.

Surgió en esta Comisión la misma cuestión que en la Segunda, preguntándose si se deseaba trabajar los miércoles o se iba al Ingenio a efectuar la vista.

Terciaron en este debate el señor Bonzón, delegado de Hungría, que creyó oportuno indicar que deseaba concurrir a las sesiones de la Segunda Comisión, que sería en extremo interesante; el señor Bárcena, delegado de España, que dió su voto de confianza al presidente para que éste fuera el que decidiera.

El presidente aceptó el encargo que se le hiciera y el señor Bonzón preguntó que cómo se sabría si al fin se iban a reunir. A lo que contestó el señor Peter que el miércoles, a las tres de la tarde.

El presidente de la Cuarta Comisión formuló la siguiente pregunta:

—¿Algún señor delegado desea hacer alguna sugestión acerca del método y el procedimiento que hemos de seguir en nuestros trabajos?

Contestando el delegado de Cuba, señor Gutiérrez, formulando otra pregunta: ¿En qué forma creía la presidencia que debe de realizarse la lectura de la discusión y aprobación de los trabajos? El señor Peter contestó que sobre ese punto, lo mejor era ceñirse a la orden del día preparada por la Comisión organizadora, a menos que algunas personas solicitaran la aprobación para hacer una intervención especial.

El señor Gutiérrez replicó al presidente que la delegación de Cuba no se refería al orden de los debates, sino al método de debatir, habiendo hecho la proposición siguiente: Que en relación a la orden del día el primer tema se posponga por el último puesto que, refiriéndose a principios generales de codificación, parece lógico que se espere primero los distintos trabajos encomendados a las diversas Comisiones para poder orientar los trabajos de codificación en ese sentido.

Contesta el presidente diciendo que parece fácil entenderse porque sería muy sencillo aceptar el orden que propone el señor delegado de Cuba, poniendo al final de la orden del día de la subcomisión el número uno de la misma. Se trataba de decidir en esos momentos si para cada tópico habrá un debate general, y que cuando ese debate general tenga lugar, la Comisión resolverá la conveniencia o no de que se designe una subcomisión para que prepare el informe especial. Si no hay objeción, dijo, o se considerará desde este momento que el número uno del programa del trabajo de la Comisión se colocará al final de la orden del día de la misma, y se dejará resuelto que después de cada debate general la Comisión resolverá, si cree necesario designar una subcomisión o un ponente; o adoptar algún otro medio cualquiera sobre un asunto.

No habiendo ningún delegado que quisiera hacer uso de la palabra, se levantó la sesión siendo las cuatro y cuarenta y cinco de la tarde.

REUNION DEL COMITE PRESIDENCIAL DE REDACCION

A las cinco y cuarenta y cinco de la tarde se reunió, en uno de los locales de la Escuela de Derecho de la Universidad, el Comité Presidencial de Dirección.

Presidió el acto el doctor Fernando Sánchez de Fuentes, presidente del Congreso de Inmigración y Emigración, y fungía de secretario de la Comisión el doctor Ramiro Hernández Portela.

El doctor Portela, a una indicación del presidente leyó el artículo octavo del Reglamento, y dice que habiendo en el salón más de catorce miembros y, por lo tanto, el número suficiente para formar quórum, se da posesión a los distintos señores que forman esta Comisión.

Como una de las cuestiones fundamentales de que ha de ocuparse este Comité, es el de la formación de la orden del día de las sesiones plenarias, rogó a los señores que forman ya este Comité que fueran anotando las cuestiones que, a su juicio, han de ser resueltas por las Comisiones respectivas, para de esa manera ir preparando la labor a la sesión plenaria.

Dió a conocer el mal estado de salud del señor Arraiz, ministro de Venezuela y de una excusa formal que hiciera a la Secretaría General para no tener que asistir a las sesiones; y teniendo en cuenta que el señor Arraiz había sido designado para que ocupara la Vicepresidencia de una de las Comisiones, el secretario general propuso al señor Oscar Barrenechea, que ocupara ésta en representación del Perú.

Quedó en firme designado el señor Barrenechea.

El Comité de Estilo o Relaciones.—De acuerdo con las indicaciones de algunos delegados se ha confeccionado la candidatura para la constitución del Comité de Relaciones.

Los diez miembros designados son los siguientes:

Hungría, señor Nicolás Rivero, Conde del Rivero: Venezuela, señor Rafael Angel Arraiz; Japón, señor Akio Kasama: El Salvador, señor Juan Antiga: Costa Rica, señor Arturo Tinoco Jiménez: Paraguay, señor Enrique Margarit: Colombia, señor José Eustasio Rivera: Guatemala, señor Félix Estrada: Letonia, señor Janis Mezs: Bolivia, señor Francisco A. Barbero.

Hay un pequeño debate entre el presidente doctor Sánchez de Fuentes y el delegado de Italia, el ministro señor Vivaldi. Sostuvo éste que era necesario que el presidente del Comité de Redacción tenía que conocer al menos, dos idiomas a la perfección y que se debería nombrar a alguna persona que tuviera conocimientos jurídicos bien definidos. El doctor Sánchez de Fuentes contestó al distinguido diplomático italiano y le dijo que entre los miembros de la Comisión había algunos que conocían a la perfección dos y más idiomas, y con respecto a conocimientos jurídicos, existían dos abogados, que, según una fórmula antigua, de la cual protestó, con uno bastaba para desarreglar el mundo.

Después se trató de varios asuntos relacionados con la constitución de las Comisiones y de algunos temas que en ellas se han de tratar, terciando en este debate el señor Antonio Sum, el delegado de Chile y el señor Bianchi.

Fecha de la clausura y discusión en este asunto.— El señor Arata Aoki, delegado del Japón, deseó saber si se había fijado ya la fecha de la clausura de la Conferencia, a lo que contestó el doctor Sánchez de Fuentes que este era un asunto que se trató en la primera sesión plenaria y se acordó, a solicitud del señor presidente de la Delegación de Austria, apoyado por el señor delegado de la Argentina, que este asunto pasaría al comité directivo que se acababa de construir, por lo tanto, dijo que se conocía el estado de la cuestión.

El señor Grandi hizo moción para que se tratara del asunto planteado por el delegado japonés y que se decidiera en ese momento la fecha fija de clausura.

En este debate tomaron la palabra el príncipe Sturdza, delegado de Rumania; el señor Gawronski, de Polonia, habiendo este último hecho mención sobre los trabajos verificados en las Conferencias de Roma, donde se constituyeron cuatro Comisiones, las cuales tenían alrededor de veinte o treinta tópicos a tratar y, sin embargo, en la primera sesión se fijó la fecha de clausura. Pidió que las Conferencias terminen el día 14 del corriente mes.

El delegado de España manifestó lo difícil que sería con el transcurso de los días encontrar barcos que los conduzcan hacia Europa.

Furcy Pichardo, de la República Dominicana, entendió que sería preferible tener un poco de calma. Y el señor de Rais, ministro de Francia, creyó que los trabajos de la Conferencia podrían estar listos para el día 12.

El debate siguió durante más de tres horas. Hablaron la mayor parte de los delegados: unos pedían el día 14 para dar término al Congreso, otros fijaban el 18, los más el día 16, señalándose al fin una fecha de transacción que se marcó para el día 17, que se ha señalado para la clausura de la Conferencia.

Cerca de las ocho y media de la noche se terminó el animado debate.

EL PROGRESO DE CHINA

Viene de la PRIMERA página

diante la intervención del propio ministro de la República China, persona qut goza ante nuestro gobierno de amplio crédito, el desembarque de la comisión; más tarde, los festejos estruendosos. Todo esto con el natural exceso de tinta y papel de periódicos...

EN EL VEDADO

Fuimos a saludar a los viajeros. Estos se hospedan en un lujoso hotel del Vedado. ¿Qué vimos? Numerosos y misteriosos visitantes chinos de la Habana: chinos venidos del interior de la República; telefonemas; cables... conferencias...

ES LO LOGICO

Dada la importancia de que gozan entre los suyos — y en el extranjero — los miembros que integran la comisión, todo eso — visitas, entrevistas, etc., — resulta consecuentemente lógico.

¿Quiénes la forman?

La preside el "Muy Alto" General Hsu Shung Chi, y la integran el Consejero del Ministerio de Relaciones Exteriores Tin Koo Ching. Director General de Aduanas del Gobierno Nacionalista de Nankin, recientemente fusionado con el que existía en Wuhan, de quien hablaremos más adelante; Mr. H. Y. Chan; y el profesor Chou Lou.

KOO CHING

Nuestro repórter entrevistó a Tin Koo Ching, encargado por el general Chi de ser el portador de la misión ante el Partido Nacionalista Chino, establecido en la calle de Galiano 1[illegible]4, en esta ciudad.

El señor Ching, que se expresa en un inglés universitario, es graduado en Ciencias Políticas y forma parte de distintas compañías industriales, que allí se organizaron, compuestas todas de capital nativo; y en el año 21, siendo alcalde de la ciudad de Cantón, modernizó esa urbe, habiendo modificado el sistema de calles y construyendo magníficos edificios. Ching fué además Secretario de Sun Yat Sen y Rector por añadidura de la Universidad de Leyes allí establecida.

Ching ostenta todos estos cargos después de la toma de la ciudad de Shanghai, nombrado por el Gobierno de Nan-King que se compone de disidentes nacionalistas de Wu-Hang a quien deben atribuirse todos los triunfos obtenidos por los partidarios de Sun Yat Sen en la China del Sur, ya que después de los referidos acontecimientos, han sobrevenido divisiones internas susceptibles de dar al traste con la causa cuyo triunfo fué el ideal de aquel gran estadista.

PALABRAS PRELIMINARES

Pero... Henos aquí en presencia de nuestro héroe...

El gobierno de Nan-King se compone principalmente de hombres de negocios, banqueros e industriales nativos de China; el señor Ching da precisamente la impresión de un "bussiness man" yanqui, que se hubiese orientalizado. Alto, grueso, completamente afeitado el rostro, vestido a la última moda de Broadway; horro de toda nota exótica, representa el anverso de la medalla de Eugenio Chen a quien ha sustituído en el cargo que actualmente ocupa, pero no en la ideología que aquel preconizaba.

Ching que a las actividades que describimos anteriormente une la de haber sido director de un periódico chino que se editaba en San Francisco de California titulado "Young China", nos acogió amablemente, excusando al general Hsu, quien, nos dijo, se encuentra relativamente cansado, recogido en las habitaciones de su hotel. Ching añadió: El general Sen era conocido en China, como el "general anti-comunista", pues sus actividades, han sido precisamente contra los elementos simpatizadores del Soviet, en aquella República. En 1926, y en ocasión del apogeo extraordinario que allí lograron, los comunistas, renunció al alto cargo de Comandante en Jefe del Ejército Nacionalista, que venía ejerciendo desde el año 21 nombrado por Sun Yat Sen, continuó nuestro interlocutor. Ha sido precisamente por su influencia, que los Consejeros soviets fueron expulsados del seno de la China del Sur, obligando a romper las relaciones con Rusia a los gobiernos de Nanking y luego a Cantón.

—Bien, le dijimos. Todo eso es ya un "poco de polvo en el pasado", según el muy sabio y muy ilustre filósofo... En el presente ¿qué?

Mister Ching repuso: — El credo político del jefe militar que preside la misión que se encuentra de visita en nuestro país, puede quedar resumido así:

Tome usted nota.

—Exprese usted:

—"El progreso de China no ha sido posible de lograr como pretendemos desde hace treinta años por la injustificada vigencia de los tratados injustos que las grandes potencias han forzado a mi patria a aceptar desde 1848. Estos pactos unilaterales, tienen un propósito imperialista de explotación, y en ellos se encuentra la causa original de todos los males que hoy sufrimos.

"Afortunadamente parece que las potencias comienzan a darse cuenta de esas injusticias, y precisamente han sido los Estados Unidos del Norte, la gran nación que se proclama vuestra amiga, la primera en tratar de remediar los males que se derivan de aquellos tratados, pues no otro objeto tiene la devolución que hacen al gobierno chino de la indemnización de guerra que en virtud de la guerra de 1900, venía pagando China a ese país.

"El gobierno que representamos afirma ante el mundo que la unificación de China ha de realizarse pronto, a través de la labor que realizamos. Y si no fuera porque determinados intereses respaldan aún a caudillos militares interesados en el mantenimiento del actual orden de cosas en la región del Norte, ya hace tiempo que estaríamos muy próximos a la solución final de este arduo problema".

EL BOLSHEVIQUISMO EN CHINA

Ching nos afirma: China, y ahora hablo por mi cuenta, no será nunca una nación bolsheviki. Los hombres que forman su Gobierno y que aspiran a dirigir la totalidad de los destinos de la inmensa nación oriental persiguen el establecimiento allí de un gobierno basado sobre los principios inmortales que preconizaba Lincoln: "Del pueblo, para el pueblo y por el pueblo", que en síntesis son los mismos del apóstol libertador de su pueblo, el doctor Sun Yat Sen.

DESPEDIDA

Nos despedimos de Ching, y de sus acompañantes los señores Chang y el profesor Lou. Es sorprendente como ha sido que estos hombre hayan sido acusados alguna vez de comunistas, de partidarios del desórden. Su aspecto, y las ideas que preconizan, y de que hace pública manifestación, son exactamente los mismos que podía exteriorizar el general Pershing y un grupo de diplomáticos banqueros norte-americanos.

LA MISION

Cching no nos lo dijo. Esta misión que nos visita tiene el propósito de unificar aquí las voluntades de los miembros de la numerosísima colonia oriental inclinándolas a la ratificación del gobierno de que él forma parte. Hacemos esta afirmación por la forma hábil que tuvo, de evadir algunas preguntas de nuestro repórter y que se referían a la actitud de su gobierno, en la hora actual, respecto a Chiang Kai Shek, después de su matrimonio con la cuñada de Sun Yat Sen, el Generalísimo cristiano Feng Yuh Hsiang, etc., etc.

LA COLONIA CHINA

Entre los miembros de la directiva del Partido Nacionalista Chino en Cuba, que preside José María Jui, y entre los que figuran relevantemente Alfonso Jo-Kai y Alfredo Pau, todos distinguidos comerciantes aquí establecidos, existe un entusiasmo fácilmente perceptible. Se muestran en verdad orgullosos de tener hoy en su seno a hombres de la talla que hemos mencionado.

ANTES DE LA CONVENCION CONSTITUYENTE HOMENAJEARAN A LOS JEFES LIBERALES

AGRICULTURA DESESTIMO TODAS LAS PROTESTAS PIDIENDO LA ANULACION EN LAS ELECCIONES FERROVIARIAS

Entre las conferencias que organiza la Sociedad de Torcedores figura primero una del señor Antonio Penichet y luego otra del doctor Fabra Rivas.—La Directiva de los dependientes de víveres

La Conferencia del señor Penichet.—La Comisión de Cultura de la Sociedad de Torcedores, ha organizado una Conferencia para el día 4 del corriente, en sus salones, la que estará a cargo del señor Antonio Penichet.

Para dicho acto que dará comienzo a las ocho y media de la noche, se hizo una extensa invitación a las sociedades obreras, y muy especialmente a las sociedades Federadas de Torcedores y sus similares.

Según noticias fidedignas que llegan a nuestro poder, en la Sociedad de Torcedores, ofrecerá una Conferencia dentro de unos días el doctor Antonio Fabra Rivas.

No conocemos el tema que desarrollará el ilustre conferencista, pero anticipamos que cualquiera que escoja ha de ser un éxito, como sabemos que hay un verdadero empeño en escucharle entre los elementos obreros del ramo del tabaco, pues desde su llegada a Cuba, se manifestó el deseo de lograr que honrase la tribuna de dicha sociedad, y el deseo se cumplirá, pues como todos saben el doctor Fabra Rivas, vino contratado para dar una serie de Conferencias en la Habana por la Sociedad Hispano Cubana de Cultura, pero como una deferencia a los obreros, dicha institución ha favorecido la aspiración de los obreros, cuando se le dió a conocer que estos deseaban oir al conferenciante, en la tribuna de su Centro Social.

Las protestas de los ferroviarios.—Hace algunos días dimos a conocer la opinión de la Comisión Electoral de los ferroviarios, en la que se razonaba los motivos que tenían para estimarlas sin efecto por que no tenían base en que fundamentarse. La Secretaría de Agricultura no halló en las que le presentaron razones de peso que fueran atendibles y se anularan dichas elecciones, como pertendían algunos de los protestantes.

Ayer les fueron entregadas las credenciales.—Por la Comisión Electoral, le fueron entregadas ayer las credenciales respectivas a los señores Francisco Alomá, electo Delegado por los ferroviarios a la Caja de Jubilaciones, y al señor Francisco Vega, como Suplente.

Cuando se celebraba la entrega el doctor Julio Tarride, secretario de la Comisión Electoral recibió una comunicación de la Secretaría de Agricultura, en la que se le daba cuenta de haber sido desestimadas las protestas presentadas en aquella Secretaría por algunos candidatos contra las elecciones pertenecientes a la División de los Ferrocarriles Controlados.

Visitarán al Auxiliar de la Administración.—El presidente de la Delegación Dos de la Hermandad Ferroviaria, señor Evaristo Brito, y el Secretario señor Eladio de los Ríos, se proponen visitar esta semana al Auxiliar de la Administración de los Ferrocarriles Unidos, para gestionar el medio de solucionar, sin faltar a la Ley, y sin lesionar los intereses de los empleados el conflicto que crearía la cesantía de los empleados, que no pudieran levantar los embargos que algunos tuvieran sobre sus sueldos, al terminar los cien días que se les concedieron para que dejaran los sueldos libres de gravamen, cuyo plazo vence el día 10 del corriente, y el temor de la cesantía ha creado un estado de alarma, entre el personal que no ha podido liberar su embargo.

La Candidatura triunfante.—En la Asamblea celebrada en la Bolsa del Trabajo, donde radican las oficinas de esta colectividad, ha sido electa la siguiente candidatura:

Maximino Rodríguez y González, Presidente: Emilio Alvarez y Alvarez, Primer Vice: Adolfo Granda Fernández Segundo Vice: Isidro Gamarra Martínez, Secretario: Vice-Secretario, Juan Selva: Antonio Gutiérrez Baco, Tesorero: Luis López Somoza, Vice-Tesorero: Vocales los señores: Luciano Muiños; Ramiro Taboada; Radamés de la Campa, Juan González; Diego Alvarez: Emilio Soto: Angel Olivero: Bonifacio Rebolledo; José Soto Soto; José Casas; Fidel González y Francisco Couceiro Suplentes: César Menéndez; Santiago Suárez: Celso Rodríguez; Daniel Magadán y Eusebio Vega.

El señor Isidro Gamarra Martínez, después de la proclamación de la nueva Directiva, pidió la palabra, pronunciando un hermoso discurso, relacionando la obra comenzada, por los dependientes al constituir su sociedad, con la necesidad de llevarla cada día más adelante por medio de la unión de todos los dependientes laborando sin odios ni egoismos, desterrando las ambiciones, anteponiendo la idealidad que los ha llevado a organizarse, como lo están todos los compañeros de otros giros, para ostentar una personalidad colectiva, una fuerza, que les permita ser un engranaje más en la sociedad.

Dedicó algunos párrafos a loar el trabajo del señor Maximino Rodríguez, uno de los que más se distinguieron en los trabajos de lo organización, el iniciador pudiera decirse de la Sociedad, que es fundador de la "Juventud Progresista de Camajuaní", de la que fué presidente en dos etapas, sociedad que ha resultado beneficiosa al pueblo y al comercio de Camajuaní.

Se combate dijo a las organizaciones, y estas bien regidas y disciplinadas, en la práctica son útiles a todos, por que si llegado un día exigen algo que es justo y razonable, también son una fuerza consciente que llegada la ocasión laboran por los beneficios en común de su clase y de la clase patronal en la que desarrollan sus energías, y suman sus esfuerzos para obtener mejoras de carácter general, consideraciones sociales, protección del Estado etc., etc.

Y además agregó la vida de relación entre los dependientes, constituye también un factor importante, pues en las vicisitudes de la vida, cuando uno de los compañeros necesita acogerse al amparo de sus compañeros, tiene la satisfacción de que estos respondan ayudándole a vencer la desgracia, el infortunio, mientras que estando desvinculado de sus camaradas, no tiene quien le ampare y preste atención a su cuitas.

Terminó invocando las palabras de Marcela, la pastora cervantina, "El verdadero amor no se divide y debe ser verdadero, no forzoso". Por eso agregó, "nuestro lema debe ser", Fé en las ideas: en todos los actos y confraternidad en nuestras luchas".

La Asamblea premió el discurso del señor Gamarra con una ovación.

QUEDO CONSTITUIDA LA U. NACIONAL DE DEPENDIENTES DE VIVERES AL DETALL

Anteanoche quedó constituída definitivamente la "Unión Nacional de Dependientes de Víveres al Detall". El acto se celebró en el local de la Bolsa del Trabajo, de acuerdo con la orden del día que figuraba en la convocatoria. Presidió e lseñor Maximino Rodríguez, actuando de secretario el señor Emilio Pedro.

Se dió cuenta de la aprobación del Reglamento por el Gobierno Provincial y se procedió a declarar constituída la institución, en medio del mayor entusiasmo.

REBELION EN LA TRANSCAUCASIA

LONDRES, abril 2. (UP).— El corresponsal de "Daily Mail" en Varsovia anuncia que el periódico ruso "Zasvobodu" informa haber estallado una seria rebelión, dirigida por oficiales zaristas, en la Transcaucasia.

Acuerdo del Gobernador y los alcaldes de esta provincia en reunión celebrada en el Palacio de Balboa.—En poder de la Audiencia la documentación de la reclamación contra las nuevas elecciones.—El Constituyente y Presidente Conservador de Guanabacoa, señor Artola, será homenajeado. — Benito Lagueruela, su onomástico y los Presidentes y Secretarios Populares.—Un folleto sensacional.—Y otras noticias políticas.

Como saben nuestros lectores políticos, para el día nueve de los corrientes estaba anunciado el homenaje que el Gobernador de la Provincia, señor Antonio Ruiz, preparaba en honor de los jefes liberales de la Habana, con motivo del triunfo alcanzado en la justa plebiscitaria del cinco de marzo pasado. Pero, teniendo en cuenta, que de un momento a otro puden tomarse algunas orientaciones en relación con los distintos problemas que mantienen la actualidad política, el Gobernador y los significados elementos que le secundan, señores Joaquín Masip, Alcalde de Guanabacoa; Jaime Llambés Toldrá, Alcalde de Quivicán: Ricardo Morejón, de La Salud; Lorenzo Falcón, de Güira de Melena; Antonio Pérez Olivera, de Batabanó; José Valera, de San Nicolás, y nuestro compañero en la prensa Pablo Figueredo, se reunieron ayer en el Palacio de Balboa, discurriendo alrededor de ese homenaje, que había de consistir en un almuerzo a la criolla y que tendría efecto en la playa de Batabanó, acordando posponerlo para más adelante, después de atinadas manifestaciones que en ese cambio de impresiones se hicieran.

No obstante, se nos asegura, que el almuerzo-homenaje a que nos referimos habrá de celebrarse antes de la reunión de la Convención Constituyente, siendo ésta la opinión que prevaleciera entre los reunidos.

SOBRE EL ACUERDO DE LA PROVINCIAL ORDENANDO NUEVAS ELECCIONES

De acuerdo con la solicitud que hiciera la Sala de lo Civil y Contencioso-administrativo de la Audiencia de la Habana, a la Junta Provincial Electoral, de la documentación correspondiente a la reclamación que estableciera el doctor Carlos Jiménez de la Torre contra resolución de dicha Junta anulando las elecciones celebradas en cuatro colegios de esta municipalidad y ordenando celebración de elecciones especiales en los mismos, el Secretario Ruiz Moris hizo entrega en la tarde de ayer de esa documentación a la Audiencia.

De un momento a otro, pues, se conocerá la resolución definitiva en este problema, que parece afectar solamente al Partido Popular Cubano, es decir, a sus candidatos a delegados a la Convención Constituyente, señores Jiménez de la Torre y José Leal Morejón.

SERA HOMENAJEADO EL CONSTITUYENTE RAFAEL ARTOLA

Una de las figuras más salientes del conservatismo, el señor Rafael Artola, Presidente del Ejecutivo Municipal de ese Partido en la villa de Pepe Antonio y candidato electo a Delegado a la Convención Constituyente, será homenajeado próximamente por sus correligionarios y amigos. A ese efecto, se reunirán los organizadores en la citada villa el próximo día cinco.

LOS POPULARES Y EL ONOMASTICO DE BENITO LAGUERUELA

Caamaño de Cárdenas y Lázaro Vicente, Presidente y Secretario de la Asociación de Presidentes y Secretarios del Partido Popular Cubano, nos piden, y gustosos le complacemos, la publicación de la siguiente nota:

"FELICITACION.—En nombre de esta Institución que representamos, hacemos llegar al señor Benito Lagueruela, en este día en que celebra su fiesta onomástica, los más fervientes votos por su felicidad".

"Presidente del Partido Popular en el Municipio de la Habana, elemento de lucha y de combate, demócrata sincero, y más que jefe, amigo y compañero de todos sus correligionarios, es el señor Lagueruela para todos los Populares una figura prestigiosa y querida, y ahí que hoy le tributemos en nombre de los elementos políticos que representamos, un homenaje de cariño y simpatía".

El reporter político se suma a los Populares en esa demostración de afecto y simpatía que le ofrecen en su día a tan caballeroso jefe político, cuyo arraigo en la opinión quedó demostrado una vez más con la votación inmensa que alcanzara en los últimos pasados comicios.

UN FOLLETO SENSACIONAL

Santiago Rey, el distinguido político conservador que con el Senador Wifredo Fernández hiciera posible la salvadora política "cooperativista", ha anunciado—nos dice uno de sus íntimos amigos—la publicación de un folleto que ha de hacer sensación entre los elementos de todos los Partidos. El lider conservador en la Cámara de Representantes, se propone hacer verdadera historia de la alta política desde el año mil novecientos diez y seis a la fecha. Ese folleto, nos dice nuestro comunicante y amigo de Rey, será un espejo para todos los jefes políticos. ¡Esperemos!

LOS PRESIDENTES Y SECRETARIOS LIBERALES

Hablamos ayer en Palacio con el Presidente de la Asociación de Presidentes y Secretarios de Comités liberales de la Habana, doctor Aurelio Méndez. Hay completa calma política, nos dijo, agregando, y será mayor en esta semana santa... y continuará hasta después de tomar acuerdos la Convención Constituyente.

—¿Y después, doctor?

—Después, periodista, ¡vendrá la marejada!...

RIGOBERTO RAMIREZ Y SANCHEZ DEL PORTAL

Estas dos significadas figuras de la política liberal en el término municipal de Camajuaní, llegaron ayer a la Habana. Vinieron en el mismo Infundados, pues, los rumores que tren y cordializaron en el mismo. circulaban.

En los E. Unidos...

Viene de la PRIMERA página

tiz y con el subsecretario doctor Miguel Angel de la Campa.

Se nombran los distinguidos marinos visitadores el Almirante AshleyHerman Robertson, comandante de la flota surta en Cayo Hueso, y los comandantes Milo Frederick Dracmill y el teniente coronel John Bedford Muller, también de la Armada de los Estados Unidos.

El secretario de Estado doctor Rafael Martínez Ortiz, irá, en la mañana de hoy, a las once en punto, a devolver la visita de los marinos norteamericanos que estuvieron en la Secretaría.

Los periodistas de la Prensa Latina se muestran satisfechos.— Dió cuenta a la Secretaría de Estado el ministro de Cuba en Francia, doctor Carlos Manuel de Céspedes, que en algunos periódicos de París han salido publicados varios artículos firmados por algunos de los periodistas que estuvieron en la Habana últimamente con motivo de la Conferencia de la Prensa Latina, trabajos que son altamente encomiásticos para la Islá de Cuba y para el Gobierno que preside el general Machado.

La comida de hoy en la Secretaría de Estado.— Ya se han dispuesto todos los detalles del banquete que hoy por la noche, a las ocho y media, tendrá lugar en los salones de la Secretaría de Estado en honor de los delegados a la Segunda Conferencia de Migración que se encuentran en esta ciudad.

El acto tendrá lugar en el gran salón rojo de la Secretaría, donde se ha dispuesto una elegante mesa en la que tomarán asiento ciento treinta comensales.

Asistirán los principales miembros de las distintas delegaciones y un nutrido grupo formado por el elemento diplomático acreditado en esta nación.

El acto resultará espléndido y brillante.

SE SOLICITA MAYOR MOLIENDA PARA EL CENTRAL ESPAÑA

(Por telégrafo)

PERICO, abril 2.—DIARIO.—Habana.—Mañana salen de ésta, a entrevistarse con la Comisión del Azúcar, numerosos colonos de este término, con el propósito de obtener mayor asignación de sacos al Central "España".—**Solís**, Corresponsal.

SENTIDO FALLECIMIENTO EN COLON

COLON, abril 2. DIARIO. Habana.—Hoy, por la madrugada, falleció en ésta, el señor Juan Duble, inspector retirado de Instrucción Pública, y director fundador del colegio Tirso Mesa, plantel que goza de gran prestigio y donde afluyen jóvenes de toda la provincia. Preparábase su ingreso en la Universidad Nacional. Muy sentida ha sido su desaparición por la sociedad colonbina. Nuestro pésame a los familiares.

Torrens, Corresponsal.

CERVEZA: ¡DEME MEDIA "TROPICAL"!

FOLLETIN 184

MARCEL PRIOLLET

¡Vendida.... en la Flor de su Juventud!

NOVELA

VERSION DE

FERNANDO BARANGO-SOLIS

TOMO II

De venta en las librerías "La Moderna Poesía", Pi y Margall 135 y "Cervantes", Ave. de Italia No. 62. Telfs. A-0545 y A-4958.

(Continúa)

Sus labios, resumían el inmenso pesar que la embargaba.

—¡Mi pequeño pisito... los días pasados!... ¡¡Miguel!!! —murmuró con voz dolorida.

Después de evocar este íntimo recuerdo del pasado, la joven volvió a pensar en su situación presente.

Pensó en la noche que iba a venir. Sus temores reaparecieron. Pero pronto calmóse de nuevo...

Pudo comprobar en efecto, que la puerta de su cuarto estaba provista de fuertes cerrojos pon la llave en la parte interior y que la ventaba estaba protegida por fuertes barrotes de hierro.

Podría dedicarse al descanso con entera tranquilidad. Ni la puerta ni la ventana dejarían paso al enemigo.

Y en la mente de aquela inocente criatura la palabra "enemigo" iba dedicada a aquel Olivarez tan aferrado a seguir las costumbres de su país.

... ...

Mientras la joven se abandonaba a aquelas reflexiones Pedro Morales había ido en busca del profesor Governi y, solo con su cómplice, comunicaba a éste su enorme satisfacción.

—¡Exito completo! —comenzó a decir.

"El pájaro está en la jaula. No es fácil que se escape.

—¿Y el hermano? —insinuó Governi con cierta inquietud.

—Está de completo acuerdo con nosotros. Acabo de decirle al oído algunas palabras cuya elocuencia estoy seguro ha entendido en seguida.

—¿Qué palabras?

—¡Mi cartera!

Después de esta broma que reflejaba la realidad de lo ocurrido, Morales se echó a reir estruendosamente.

—Así pues— continuó Morales. —Godofredo, es decir el muy noble señor Ricardo de Orceval, puesto que es bajo este nombre que todo el mundo le designa, está pronto a servirnos en el caso de que su linda hermana nos opusiera una resistencia desesperada.

—"Esto no puedo creerlo...

"La muchacha se muestra reservada, algo fría, lo reconozco... pero he de reconocer también que esta actitud no me disgusta.

—Sí... a usted le gustan las dificultades.

—En materia de amor éstas doblan el placer...

—¡Es una opinión, y usted debería haberla abandonado... sobre todo después de su aventura con Lisa. ¡Qué fracaso!...

—Fracaso del que usted tiene un poco la culpa— dijo secamente Morales.

Governi comprendió que hubiera hecho mejor en no resucitar aquel recuerdo y bajó humildemente la cabeza.

—Esta vez —continuó el mepicano, —he tomado todas las precauciones.

"Mi aventura con Lisa, que usted me ha recordado, me ha servido de lección...

"Ginette no encontrará un arma o un veneno en la habitación que la he destinado.

"Y si alguien se arriesgara pretendiendo quitármela— cosa que dudo— no podría, como la otra vez, entrar por la puerta..

—¡Ya lo sé! ¡Todo está previsto!— dijo Governi con una sonrisa siniestra que dejaba comprender que él era autor de aquello a que se refería.

"Gracias a un ingenioso mecanismo los cerrojos de la puerta una vez cerrados, no podrán abrirse de nuevo...

—Más que con mi autorización— terminó Morales.

"En cuanto a pretender servirse de la ventana para una fuga, mi bella prisionera no puede soñar en ello. Los barrotes son espesos y bien recios.

"Así pues, Ginette es mía.

—Sí, es de usted—asintió aquel hombre de perfil de ave de rapiña.

Aquella noche nada advirtió la desgraciada Ginette que se tramara contra ella.

La hora de la cena, un verdadero festín, reunió en el comedor de la suntuosa villa al falso Olivarez, a Godofredo, al profesor Governi y a Ginette.

Los tres hombres mostraban un excelente humor. Su alegría contrastaba con la pena que traslucía, el semblante de Ginette.

La inocente criatura parecía como si estuviera ausente. No se apercibía de lo que hablaban ni de lo que la decían. Sin embargo, toda señal de miedo había desaparecido de su rostro.

¿Inconsciencia? ¿Resignación. ¿Falsa seguridad? Nadie hubiera podido decir a cual de aquellas cosas obedecía su serena actitud.

Durante la comida, Morales escanció copiosamente en la copa de Godofredo las más exquisitas bebidas hasta tal punto que pronto comenzó a notarse en el muchacho los primeros síntomas de embriaguez.

El mejicano pensaba, no sin razón que aquella era la mejor manera de asegurar, sino la complicidad, cuando menos la indiferencia del hermano de Ginette en el desacato que se preparaba.

Aun en esta ocasión la muchacha se mostró como insensible. Pero sin duda sentía prisa por encontrarse de nuevo sola, pues al finalizar la cena y mientras servían todavía una serie interminable de platos de dulces y frutas de todas clases, a los que sin duda atribuía el dueño de la casa el mismo poder fascinador que a las joyas, Ginette se levantó de la mesa.

A pesar de las protestas de Morales, se despidió de los tres hombres diciendo que se encontraba muy cansada.

—Doctor, acompañe, pues, a la señorita Ginette a su habitación— ordenó el mejicano.

Governi obedeció y no abandonó a la hermana de Godofredo hasta después de haberla dejado a la puerta de su preciosa habitación.

Se quedó luego unos instantes detrás de la puerta, hasta que oyó echar los cerrojos de su invención que Ginette no podría volver a abrir.

Luego volvió al encuentro de Morales y Godofredo.

Este último dormía reclinado sobre la silla, roncando a su sabor.

Los dos cómplices lo contemplaban riendo.

—Esa va lleva lo suyo—exclamó el mejicano.

Y cambiando de tono, preguntó:

—¿Y la pequeña?

—Cogida en el lazo. Su primera [illegible]ión ha sido la de echar los cerrojos.

—[illegible]ectamente.

—¿Me necesita usted todavía?

—No...

—Buena suerte, maestro.

Los dos hombres se dieron un fuerte apretón de manos, como felicitándose por sus éxitos.

Cuando Governi se hubo marchado, Morales hizo llamar a Fabir, al que ordenó llevase a Godofredo Forestier a una habitación en la que el beodo estuviera a su gusto para prolongar su profundo sueño.

El servidor negro obedeció. Y el mejicano quedó solo.

Encendió un cigarro, saboreándolo con delectación.

¿Para qué darse prisa? Su presa no podía ya escaparse.

Aparte de algunos servidores indiferentes a todo lo que sucedía en la casa, el mundo entero ignoraba la presencia de la joven.

—¡Un hallazgo, un verdadero hallazgo!—exclamó frotándose las manos el repugnante personaje que parecía complacerse en prostituir el acto de amor por el que el mundo se perpetúa...

Aquel día, como ya lo había afirmado, Morales no dudaba de su victoria.

Tenía la seguridad de que el lujo de la decoración, el valor de las joyas, la magnificencia de las toaletes, todo reunido había producido en la joven el efecto deseado.

Una sencilla obrera, acostumbrada a trabajar para vivir y que no había conocido de la existencia más que el humilde ambiente en que se había desenvuelto, no podía menos que deslumbrarse a la vista de tanto lujo y riquezas.

No hay virtud que resista a la vista de una fortuna.

¡Todo se compra!...

De esta suerte razonaba el cínico Morales.

Pero el falso Olivarez se equivocaba.

Ignoraba el mejicano que en Francia, y sobre todo en el mundo de los trabajadores, existen millares y millares de humildes muchachas que por todo el oro del mundo no sacrificarían las inclinaciones de su corazón.

Tampoco sabía aquel hombre de las pampas mejicanas, que la virtud no es la más rara de las hermosas flores que nacen y se abren bajo el dulce beso del sol de aquel país.

—¡Todo se compra!—había dicho. ¿Todo? Sí... ¡Pero no el amor!...

Doce campanadas acababan de sonar en el gran reloj del comedor.

Pedro Morales había estado todo aquel tiempo sumido en sus pensamientos.

Encontraba tanta delectación en pensar en las horas que iban a seguir, que no se había dado cuenta de, la marcha del tiempo.

Levantóse con desperezo, dirigiéndose a sus habitaciones particulares.

Dedicó largo tiempo a vestirse un pijama de terciopelo negro y a disimular en las facciones de su rostro, con ayuda de coloretes, el ultraje de los años.

Sonrió complacido al mirarse en el espejo... Se encontraba, sin duda, guapo...

Provisto de una lámpara eléctrica de bolsillo, avanzó, deslizándose como un ladrón nocturno, por los corredores de aquella casa, que apenas conocía, puesto que la había adquirido solo ocho días antes con el único objeto de recibir en ella a Ginette, a la encantadora obrera que aquella noche debía ser suya....

Adelantando con precaución, llegó hasta el pasillo en que estaban situadas las habitaciones que había destinado a Ginette y la puerta cuyos cerrojos había dispuesto el infame Governi.

Sin embargo, no se dirigió a abrirla. Entró en otra habitación, una de cuyas paredes estaba totalmente cubierta por una gran biblioteca.

El mejicano aproximó la lámpara a la librería y cogió brusmente uno de los libros.

¡Parecía un milagro! Uno de los lados de la biblioteca se desplazó, dejando al descubierto una puerta.

—¡Bien por el ingenio de Governi!—murmuró Morales con satisfacción.

Sacó de uno de sus bolsillos una pequeña llave cincelada y apenas in-

M.E.C.D. 2016

ANUNCIOS CLASIFICADOS

ULTIMA HORA

ORDEN DE LOS ANUNCIOS CLASIFICADOS

A Alquileres de Casas.
B Alquileres de Departamentos.
C Alquileres de Habitaciones.
D Alquileres de Locales.
E Alquileres de Garages.
F Se necesitan.
G Se ofrecen.
H Compra y Venta de Fincas.
I Compra y Venta de Solares.
J Compra y Venta de Establecimientos.
K Compra y Venta de Animales.
L Automóviles.
LL Dinero en Hipotecas.
M Bonos y Valores.
N Compra y Venta de Objetos Varios.
Ñ Enseñanzas.
O Hospedajes.
P Para las Damas.
Q Compra y Venta de Instrumentos de Música.
R Maquinarias.
S Muebles y Prendas.
T Pérdidas.
U Para Hogar.
V Compra y Venta de Libros.
W Comidas.

(A) ALQUILERES DE CASAS

(1)—Habana

SE ALQUILAN hermosas casas modernas en Arbol Seco núm. 65 y 67, letras A y B, bajos, entre Santo Tomás y Benjumeda, compuesta de sala, saleta, tres grandes habitaciones, comedor, cuarto de baño completo con agua fría y caliente y cocina d egas. Gana $45. Más informes a los teléfonos U-1478 y U-5089. U H S-1831 8 Ab.

SE ALQUILA la casa Infanta (Avenida Menocal) núm. 10, cerca de la esquina de Tejas. Abierta de 8 a 11 a. m. La llave e informes en el número 3 de esa calle. UH 14239 3 abril.

NO ALQUILE SIN VER ESTO

Casitas interiores: $18 y $22. Pisitos vista a calle: $50 y $60. Bruzón entre Luaces y Montoro (Ensanche Habana). Apartamentos Vedado: $50; $60; $70. Edificios 8 pisos; 6 esquina a 11. Teléfono F-5441. Bajos y altos, San Lázaro 134 y 136: $60 y $70. U. H. 14794 12 Abr.

EN LUCENA No. 9

Se alquila un principal compuesto de sala, recibidor, tres cuartos, comedor, baño intercalado, cocina y calentador de gas y servicio de criados. Precio de situación. Informan en la misma, piso 2o. U. H. 14893 6 Abr.

SE ALQUILA hrmosa casa en Oquendo No. 91, bajos, entre Desagüe y Peñalver, compuesta de sala, saleta, tres grandes habitaciones, cuarto de baño completo y cocina de gas. Más informes al teléfono U-1478. U. H. 14314. 5 Ab.

ALQUILO BAJO Y ALTO, SEGUNDO PISO

Y uno en el cuarto piso, en la azotea, con elevador y tubo para la basura; claras, frescas y baratoetaoinshrdluoepoeu ros, frescos y baratos. En edificio nuevo, compuestos de sala, recibidor, comedor al fondo, tres habitaciones, baño intercalado, con agua fría y caliente en todos los aparatos y gran cocina completa. San Miguel 173, B. el portero las enseña o en el segundo piso informan. UH 14656 3 abril.

VIRTUDES 97 1|2, segundo piso, moderna. Se alquila con sala, comedor, tres habitaciones, dos baños, cocina. La llave en la misma. Informes: Neptuno 106. Alquiler módico. U. H. 15180 4 Abr.

ALQUILO UN PRINCIPAL

Virtudes 143-E, a la brisa, esquina a Gervasio. Sala, saleta, comedor, cuatro habitaciones, gran baño, servicio de criados, cocina y calentador de gas. Muy barato. Véame si le gusta. Llaves y apoderado en la bodega. U. H. S-2430 7 Abr.

SE ALQUILA el piso principal de la casa Neptuno número 111 frente a Perseverancia, con sala, recibidor, cuatro habitaciones, servicios intercalados, comedor al fondo, cocina, cuarto y servicios de criados. Informan en los bajos de "El Indio". U. H. 14786 5 Abr.

SE ALQUILA una hermosa casita en Acosta 81, altos, sala, saleta y dos cuartos, cuarto de baño, comedor y cocina. Informan: tel. I-5777. La llave en los bajos. U H S-2381 3 Ab

SE ALQUILA el piso alto de la casa Virtudes 107 esquina a Perseverancia, cuatro cuartos, saleta, sala, cuarto de baño, cocina, servicio para criados, en la azotea dos cuartos habitables con balcón a Perseverancia, gran zaguán para auto. La llave en los bajos. Su dueño Virtudes 2 esquina a Zulueta, altos. U. H. 15104 4 Abr.

SAN LAZARO 69. Se alquila el primer piso con todas las comodidades. Sala, recibidor, comedor al fondo, cinco grandes cuartos, buen baño, cocina y cuarto y servicio de criados. La llave en la bodega. Informes: teléfono I-3462. U. H. 15098 5 Abr.

ALQUILO por 40 pesos al mes los altos de Habana 147, próximo a Luz. Sala, comedor y tres cuartos. Siempre agua. 15418 6 Abr.

SE ALQUILAN los espaciosos altos de Galiano 9-A con cinco habitaciones, comedor, buena sala, baño, servicio de criados, agua abundante. Informan, en los bajos. U H 15261 5 Ab

SE ALQUILA en Monte y San Nicolás un tercer piso. Sala, comedor, tres habitaciones con baño intercalado y servicios de criados. Precio $55. Informan en los bajos del café. U. H. S-2478 6 Abr.

ALQUILO pegada a Reina y con renta rebajada, modernísima casa con sala, comedor, dos cuartos, baño completo, cocina gas, calentador, cielos decorados, aspecto regio, a la brisa, seca, sombra, clara, saludable, alegre, lindísima. (Si la ve la alquila). Acera de fraile, nunca falta agua, instalaciones ya hechas, inclusive teléfono. Informan en la misma, Escobar 180, bajos de 8 a 11 y de 1 a 6. U. H. 15490 3 Abr.

SE ALQUILAN

Dos grandes pisos altos, derecha e izquierda, principal. Casa nueva, capacidad ambos para larga familia. Pueden comunicarse por frente y fondo, alquiler módico. Llave en los mismos. Dueños, Telf. F 2973, en San Miguel 118. U. H. 15399 5 Abr.

ALQUILERES DE CASAS

SAN RAFAEL y Aramburo, altos del dentista. Se alquila el segundo piso de esta esquina con sala, comedor, tres cuartos y sus servicios. Precio $40. La llave en el primer piso izquierda. Informes teléfono I-3462. U. H. 15099 5 Abr.

CUBA 34

Alquilo piso principal Cuba 34, grande, elegante, nuevo y decorado. Muy fresco. Propio para familia de gusto u oficina. Cerca del Colegio Sagrado Corazón. Llave en los bajos. Informa: doctor Lamelas. U. H. 15233 8 Abr.

O'REILLY 82 esquina a Villegas. Se alquila el 2o. piso. La llave en los bajos. Tel. I-6015. U H 15290 4 Ab

ALQUILO Cárdenas número 33 bajos, con sala, comedor, tres cuartos, cuarto de baño. Informan Monte y San Nicolás, sastrería El Pueblo. Teléfono A-5191. U. H. S-2465 6 ab.

ALQUILO altos nuevos. Soledad entre Animas y Virtudes, letra D. Sala, saleta, tres cuartos, servicio completo intercalado, cuarto servicio criados, calentador, cocina gas. Informan bajos teléfono U-2398. U. H. 15455 4 Abr.

ALQUILO dos casas en Factoría y Puerta Cerrada, sala dos cuartos, luz, $30, y $25. Y un departamento alto, de sala, cuarto, luz, balcón calle, cocina y servicios en $21. 16601 7 ab.

OFICIOS 86

Se alquila este hermoso piso principal compuesto de sala, saleta, cuatro cuartos, baño, cocina y servicios para criados, con vista a la Alameda de Paula. Informan: Telf. A 1474. 15630 30 ab.

SE ALQUILA la casa Aguila 160 Compuesta de sala, saleta, dos cuartos servicios, agua abundante. Informan Corrales 57 1-2 altos, Tel. 9235, la llave en los bajos. 15593 5 ab.

SE ALQUILA el bonito y fresco piso bajo, de Animas 182, casi esquina a Belascoain, tiene sala, comedor y cuatro habitaciones. Informan en los altos. 15623 10 ab.

SE ALQILAN los amplios y frescos bajos y altos Blanco 40, entre Animas y Trocadero, propios para oficina, o casa de huéspedes. Informan Tel. U-6491. 15624 10 ab.

INQUISIDOR 35-A

En 50 pesos se alquila este hermoso principal con habitación a la calle, saleta y cuatro habitaciones. Informan en Oficios 88, almacén de Manuel Muñoz y Cía. 15629 30 ab.

SE ALQUILA

la casa San Lázaro número 364; su situación al lado de la esquina de Belascoain y su construcción especial, la hacen propia para cualquier clase de establecimiento. Para informes, Telf. F 3662. La llave portales de Manhattan, preguntar por Gregorio. 15636 7 ab.

EN ESTEVEZ, EN $7.000

A cuadra y media de la calzada una casa con sala, saleta, cuatro cuartos, baño intercalado y otro para criado de mamposteria. Seis cincuenta de frente por 40 de fondo. Informan: Santa Teresa 23; Teléfono I 4370. 15555 11 ab

ALQUILO casa moderna, bajos, San Rafael 143 y medio, esquina a Soledad, sala, comedor, cuatro habitaciones, baño, cocina de gas. Ferretería Belascoain, San Rafael U 5215. 15545 12 ab.

BUENO BARATO

Recién pintada, alquilo casa moderna, Universidad 41, dos cuadras tranvías Infanta; sala, comedor, tres habitaciones, baño completo, agua abundante. Contrato un año; hago rebajas. Informes: teléfono F 1814. 15559 6 ab.

SE ALQUILA

San Ignacio esquina a Acosta los altos muy ventilados, compuestos de sala, saleta, tres cuartos y uno grande en la azotea, cocina de gas, baño intercalado, con abundante agua. La llave en la bodega. Su dueño Calle 12 y 15, Vedado. Teléfono F 1021. 15641 12 ab.

BAJOS BARATOS, GERVASIO 18

entre Animas y Lagunas. Sala, recibidor, tres cuartos, baño intercalado, comedor al fondo, cocina de gas, cuarto y servicio de criados. Allí hay una persona encargada de enseñarlos y dar informes. El edificio es nuevo. 15699 4 Abr.

PROPIA para casa de huéspedes o familia, se alquilan los altos de la casa Prado número 29, compuestos de sala, saleta, comedor, siete grandes habitaciones, cocina, cuartos y servicios de criados. La llave en los bajos. Informan: García Tuñón, Aguiar y Muralla. Teléfono A-8786. 15692 4 Abr.

SEGUNDO piso, fresquísimo. $45. Sala, recibidor, tres habitaciones, comedor, baño intercalado, servicio criados, gas, agua motor. Salud 152, entre M. González y Oquendo. Bajos informan. 15650 4 Abr.

SE ALQUILAN bajos, Industria 55. Amplios y modernos. Informes: teléfono F-3287 La llave en el 58. 15644 5 Abr.

ALQUILO calle Desagues 14, a dos cuadars de Belascoain; un primer piso, portal, sala, recibidor, 3 cuartos, baño intercalado, comedor, cocina, cuarto de criado y servicios. La llave en los bajos. Informes I-4990. S-2498 10 ab.

ALQUILO espléndidos bajos, calle Progreso 14, pegado esquina Compostela, toda decorada, sala, saleta, 4 cuartos, baño intercalado, comedor, cocina, cuarto y servicio de criado. Informan en los mismos el portero. Teléfono I-4990. S-2497 10 ab.

SE ALQUILAN los altos de Amistad 59, esquina a San Rafael, compuestos de sala, saleta, cuatro hermosas habitaciones, comedor al fondo y servicios completos. U. H. 15611 6 Abr.

SE ALQUILA en Obrapía 63, un piso alto compuesto de sala, saleta, cinco habitaciones, cuarto de baño al centro, cocina de gas y servicios de criados. Precio 75 pesos. Informes y llaves, bajos almacén. Teléfono A-3314. 15613 5 Abr.

SE ALQUILA el primer piso de Aguila número 110, a dos cuadras de San Rafael con sala recibidor, comedor, cuatro cuartos, baño intercalado, cocina de gas, calentador, terraza, casa moderna y decorada. Su precio 90 pesos. Demás informes y llaves los bajos. Tel. F-3417. U. H. 15723 12 Abr.

ACOSTA 83, frente a Belén. Dos plantas, bajos para establecimiento. Se alquila o se vende. U-5712. 15725 4 Abr.

(2)—Vedado

SE ALQUILA en la calle G entre 13 y 15 una casa con sala, comedor, 4 cuartos, de familia, baño, cuarto de criados, jardín y gran portal a dos calles. Precio $70.00, puede verse a todas horas. Informan Telf. F-1321 y M-1382. U H S-2394 4 Ab

SE ALQUILAN los modernos altos de H número 200 casi esquina a 23, compuestos de cuatro habitaciones, sala, comedor, baño intercalado, agua caliente y fría en abundancia, servicios de criados. La llave al lado por 23. Precio $190. Informan: Sr. Fernández. Telf. A-2446. U H S-2438. 15 abril.

CALLE B ENTRE 21 Y 23

Se alquila moderno bajo decorado; acera sombra compuesto portal, sala, saleta, cinco habitaciones, hall, baño completo, doble servicio, comedor al fondo, pantry, cocina gas, dos cuartos criados, baño, servicio criados. Llave en la misma. Informan teléfonos F-5386 y A-1890. U. H. 15322 4 Abr.

VEDADO

Se alquila Quinta número 27, entre F y G; jardín, portal, sala, cuatro habitaciones, baño intercalado, comedor fondo, cocina de gas, cuarto y servicio de criados, patio, traspatio, azotea, 75 pesos. Llaves bodega esquina F. Informes: Banco Gallego. Telf. A 6758. UH 15252 4 abril.

ALQUILERES DE CASAS

VEDADO. Línea 136-A, altos, casi esquina 12. Sala, recibidor, cinco cuartos, dos baños intercalados, saleta, cocina gas, calentador, servicio criados, con o sin garage. Llave bajos. Informes: Habana 186, altos. Telfs. M-1541 y F-1795. 15685 7 Abr.

SE ALQUILA los hermosos bajos de 23 número 415, entre 4 y 6. Hora de 10 de la mañana en adelante. Informan en los altos. S-2513 8 Abr.

SE ALQUILA desde el primero de mayo precioso chalet moderno, propio para personas de gusto. Situación inmejorable. Calle 19 esquina a L, Vedado. Puede verse de 2 a 5. 15672 4 Abr.

SE ALQUILAN magníficos altos, frescos, cómodos, bien situados: calle 17 número 86, entre M y N, Vedado. Precio rebajado. Pueden verse de 2 a 5. 15672 4 Abr.

VEDADO. Cómodos y ventilados altos modernos, calle 14 número 2, entre Línea y 11, con cinco habitaciones, sala, comedor, cocina de gas, calentador, lujoso baño intercalado, cuarto y servicio para criados; todos los tranvías por la esquina; los bajos informan. S-2523 4 Abr.

SE ALQUILA una casa en la calle 6 entre 13 y 15, muy fresca, barata y con todas las comodidades: la llave al lado. Informan teléfono F-2127. U. H. S-2490 6 Abr.

ALQUILO casa 10 y 10, Vedado, sala, dos cuartos, portal, patio, llave al lado, $23, informan Tel. M-7611. Y una accesoria en 21 número 454, entre 8 y 10, sala, cuarto, luz y garage en $20. 15602 7 ab.

ALQUILO modernos altos, muy frescos e independientes, recibidor, etc.; cuatro dormitorios, closet, lujoso baño, terraza al fondo y lavadero. $90 con garage. Calle 27 número 388, entre 4 y 6, Vedado. U. H. 15475 8 Abr.

EN 17 entre 2 y 4. Alquilo altos compuestos de portal, sala, galería, 3 habitaciones, comedor, baño completo, cuarto y baño de criados; tiene motor para el agua. La llave en los bajos. Teléfono I-2595. S-2483 8 ab.

ALQUILO, Vedado, espléndidos y confortables altos. Dos número 3, terraza, recibidor, cuatro hermosos cuartos, baño moderno completo, gran comedor, cuarto y servicios criada, cocina, abundante agua. Llave bajos. Informes: I-3644 y A-5620. S-2468 12 ab.

EN EL VEDADO. Calle 12 y 21, se alquila una elegante y ventilada casa. Informan en la misma a todas horas. Munguía Alejos y Hnos. S 2502 8 ab.

SE ALQUILA un magnífico chalet de esquina en el Vedado. Calle 17 esquina a A. Informan en el teléfono F 1936. S 2507 9 ab.

VEDADO. Hermosos altos. Se alquilan muy frescos, calle 25 número 422, entre 6 y 8, cuatro habitaciones, hall, sala, saleta, comedor, baño completo, dos cuartos criados y lavandería. Las llaves esquina altos 428. Teléfono F-4992 y teléfono A-8476. 15664 6 Abr.

(3)—J. del Monte y Víbora

VIBORA. Alquilo hermosa casa Agustina entre Andrés y Lagueruela; salón, recibidor, seis habitaciones, comedor, baño, cocina, cuarto y servicios de criados y garage. Teléfono A-4351. U. H. S-2412 4 Abr.

SE ALQUILA en cuarenta pesos altos acabados de fabricar compuestos de sala, comedor, tres habitaciones, baño de lujo, closets, cocina y lavaderos y terraza al frente. Pasaje Oeste y General Lee; reparto "Vivanco". Informa en los bajos. 15584 9 ab.

SE ALQUILA casa con sala, comedor, dos cuartos y patio, $28, Arzobispo 4, entre San Salvador y Moreno. 15609 5 ab.

SE ALQUILA la casa Santa Catalina 39 entre San Lázaro y Buenaventura, sala, saleta, dos cuartos, patio y traspatio. Precio $36. La llave en la bodega de la esquina. Tel. I-2438. Su dueño Buenaventura 31 entre San Francisco y Concepción. S-2503 5 ab.

SE ALQUILAN espaciosos altos Calzada da Víbora 663. Teléfono: I-1901. 15620 7 ab.

MUY REBAJADA, a 13 y 15 pesos, en Serafines 83, entre Vega y Flores. Alquilo casitas, independientes, de mampostería y piso de mosaico, tienen dos cuartos, patio, cocina y servicio y luz. Informan en el departamento No. 21. Teléfono A-3970. S-2481 11 ab.

SE ALQUILAN los espléndidos altos de esquina en Santos Suárez y Durege, con el tranvía por la puerta, compuestos de terraza por las 2 calles, sala, saleta, 4 espléndidas habitaciones, cuarto de baño completo, hall, cuarto de criado con su servicio, cocina y terraza al fondo, agua abundantísima muy barata. Informes en los bajos. Y en la misma. Informan de otra en Enamorados No. 72 bajos, a una cuadra del tranvía. Tel. I-5851. S-2482 7 ab.

EN LA Loma del Mazo, calle de Luz Caballero, esquina a Carmen, se alquila el hermoso chalet "Villa Tibidabo" compuesto de sala, hall, comedor, seis cuartos, magnífico cuarto de baño, cocina y habitaciones de criados, garage y rodeada de jardines. Informes: tel. M-9556. U. H. C 20 In. Ma.

CHALET situado en la calle Patrocinio entre D'Strampes y Figueroa, Loma del Mazo, con gran capacidad para una clínica; tiene sótano, dos garages, dos plantas y mirador desde donde se divisa toda la Habana. Se alquila con o sin contrato; también magnífico para familia numerosa. Informes, Caja de Ahorros y Banco Gallego. Teléfono A-6758. U H 15253. 4 abril.

EN 38 PESOS

Alquilo Tamarindo 54 y 56, entre Dolores y San Indalecio, próximas a la Calzada de Jesús del Monte, portal, sala, saleta, tres habitaciones, cocina, patio y servicios sanitarios. Informan: A 1320. UH 14584 6 abril

A VIVIR FRESCO

Se alquila una casa en la Víbora, a dos cuadras de la calzada, calle 2a. entre Josefina y Genaro Sánchez. Sala, comedor, gabinete, tres cuartos y baño moderno; es casa de altos. Precio $35. Otra con sala, comedor, hall, cuatro habitaciones, baño moderno, cuarto y servicio de criados, en el mismo lugar. Precio $45. Otra con las mismas comodidades y además un garage, en el mismo lugar, precio $50. Todas estas casas están a la brisa y con ventanas por los cuatro costados. Más informes: en las mismas. U. H. 15108 4 Abr.

VIBORA

Gertrudis esquina de fraile a Cuarta, número 64. Con sala, comedor, tres cuartos, baño intercalado, terreno al frente para jardín y un patio. Precio $34. Tres medor y baño moderno. Precio $22 cada más contiguas. con sala, dos cuartos, cocina. Más informes en las mismas. U. H. 15107 4 Abr.

EN LO más fresco de la Víbora, una cuadra paradero; alquilo 2 casitas con todos los adelantos modernos, propia para familia de gusto. Gana $25.00 y no falta agua. Informan carnicería. I-2067. U H-S-2442 4 abril

EN EL PUNTO más céntrico de la Calzada de Jesús del Monte, frente a la esquina de Santos Suárez, se alquila el 307, hermoso local propio para industria, almacén, comercio, escuela, etc., que necesita gran local. Informes: Telf. I 5106. 15532 8 ab.

ALQUILERES DE CASAS

O'FARRILL 17

Se alquila esta casa a una cuadra del paradero de la Víbora, con sala, comedor, tres cuartos, baño, servicios para criados. Tiene sótanos. Alquiler $50. Teléfono I-1226. S-2518 5 Abr.

SE VENDE en la Víbora, un hermoso solar, Avenida de Miguel Figueroa entre Luis Estévez y Estrampes. Mide 10 metros de frente por 40 de fondo; se da barato. Informan Aguiar número 66, altos. Sr. Herrera. S-2504 12 Abr.

ALQUILO en $35.00, primer piso calle de Rosa Enrique 131, entre Infanzón y Abreu, dos cuadras carritos de Luyanó, sala, comedor tres cuartos, baño y cocina. La llave en los bajos. Teléfono: I-4990. S-2496 10 ab.

ALQUILO en $16.00 con luz casita de mampostería y mosaicos, muy fresca con 2 habitaciones, cocina, servicio y patio. Informan calle Lagueruela 47 entre Tercera y Cuarta. S-2499 5 ab.

SE ALQUILA un chalet calle Luz Caballero número 84, a media cuadra del Colegio Marista, en lo más alto de la Víbora. Nunca falta el agua; jardín, portal, sala, comedor al fondo, hall, 6 cuartos, dos baños con agua caliente, lavadero y cocina, todo moderno. 60 pesos. La llave al lado. I-5058. S-2502 6 Abr.

JOSE María Heredia 7, próxima a Estrada Palma y a tres cuadras de la calzada, hermosa casa de jardín, portal, sala, hall, cinco cuartos, comedor fondo, cocina, baño y servicios completos, garage etc. 70 pesos. Teléfono M-7339. 15720 5 Abr.

10 DE OCTUBRE, 68

entre Tejas, Agua Dulce, terraza, sala, dos saletas, cuatro cuarto, baño, cocina, servicios, frente norte, fresca clara, acera sombra. M-2093. 15706 7 Abr.

(5)—Marianao

ULTIMO PRECIO

En 35 pesos se alquila la casa calle C entre primera y segunda, Reparto Jesús María. Se compone de jardín, portal, sala, tres cuartos, baño completo intercalado, comedor, cocina y cuarto de criados. Está situada a dos cuadras de la línea de Columbia y a cuadra y media del paradero Bagatelle, de la línea Havana Electric. Informan: Telf. A 6905. O'Reilly 11, Dpto. 202. 15552 7 ab.

(6)—Cerro

SE ALQUILA en Ayesterán No. 18, una casa con portal, sala, saleta, 4 cuartos, comedor, baño intercalado, servicio de criados, cocina de gas, calentador, patio y traspatio. Informan en los altos Tel. U-6220. U H S-2325 7 Ab

CALLE TULIPAN 19 1-2 alquilo una casita moderno en 23 pesos, compuesta de dos departamentos, patio, cocina 1 servicios, luz eléctrica, fresca, informan Paradero Tulipán, bodega. 15607 5 ab.

SE ALQUILA una casita en lo mejor del Cerro, Santa Catalina y La Rosa, con sala, comedor, un cuarto, patio y servicios. Informan en la misma. Teléfono M-3365. 15658 5 Abr.

SE ALQUILA la casa Clavel letra I, cerca de Tulipán. Cerro. Su precio es económico. Para tratar en la misma casa. 15637 5 Abr.

¿Tiene Vd. que vender, comprar, alquilar, ofrecer o solicitar?

El DIARIO DE LA MARINA le tomará su anuncio por teléfono.

DICTE SU ANUNCIO POR LOS TELEFONOS:

M-3378 A-1014 } de 8 a 5 P. M. A-3856 de 5 a 10 P. M.

Solicitudes de trabajo, 3 días, 10 centavos.

Extra-radio

ALQUILO en Nueva York el apartamento 11D en West End Avenue No. 500, desde abril hasta septiembre, amueblado $250 mensuales. Informes: A-2919 y F-1531. U. H. 15700 8 Abr.

(B) DEPARTAMENTOS

(7)—Habana

EDIFICIO CARREÑO

Departamentos para familias. De una a cuatro habitaciones, baño, sala, comedor, cocina, repostería y cuarto de criados. Precios especiales por contratos anuales. U-2958. U. H. 13826-27 7 Abr.

SE ALQUILA un departamento en la calle Consulado entre Prado y Genio. Informan: Telf. F 1936. S 2508 7 ab.

GRAN CASA apartamentos, Paula 12, con los últimos adelantos. Se alquila el número nueve, con sala, comedor, dos habitaciones, cuarto baño completo de lujo, cocina y calentador gas. Informa la encargada. 15665 6 Abr.

SE ALQUILA un apartamento en la Avenida de 10 de Octubre número 60. Informan F-1963. S-2509 7 Abr.

(9)—Barrios

JOVELLAR número 8, entre Aramburo y Hospital; alquilo magnífico apartamento compuesto de sala, comedor, tres grandes habitaciones, baño completo, cocina y calentador de gas, patio, cuarto y servicio de criados. Alquiler 70 pesos. Informan: apartamento número 4 o teléfono M-1429. S-2486 12 ab.

(C) HABITACIONES

(10)—Habana

¿VIVIR ESPLENDIDAMENTE? CON FAMILIA ESPAÑOLA, CASA ESTUPENDA, EN TODO, SE COMPARTE CON PERSONAS DECENTES, DEPARTAMENTO O HABITACION VISTA A LA CALLE, TODO CONFORT Y ECONOMICO, HABANA 94, CASI ESQUINA A OBISPO, SEGUNDO. UH 14475 4 abril

EN MURALLA 55, altos, entre Habana y Compostela. Se alquila dos espléndidas habitaciones con balcón a la calle, juntas o separadas; otra interior con una saletica; hay terraza; buen baño; luz toda la noche y teléfono. Es casa de moralidad. U H 15276 6 Ab

AGUACATE 47 altos se alquila habitaciones con y sin muebles, servicio de ropa y limpieza a $15, dos personas $16 y $18. 15604 8 ab.

PALACIO ABADIN. Cuba 86, casi esquina a Teniente Rey. Edificio moderno, fresco, tranquilo; habitaciones con lavabos y todo servicio, desde 20 pesos mensuales. Agua fría y caliente siempre. Teléfono M-9726. U. H. 14837 5 Abr.

HABITACIONES

SE ALQUILA una espléndida habitación con lavabo adentro y balcón a la calle con muebles o sin ellos, agua caliente. Animas 30 primer piso entrada por Industria. S-2500 7 ab.

ALQUILO dos amplias habitaciones con o sin muebles; interiores. Prado 35, altos. 15703 4 Abr.

OBRAPIA 96-98. Se alquilan grandes y frescas habitaciones a dos cuadras del Parque Central. Lavabo de agua corriente, luz toda la noche; especiales para oficinas u hombres solos de moralidad. Informes el portero. U. H. 15704 8 Abr.

(11)—Vedado

SE ALQUILA una habitación amplia y ventilada, a persona sola en casa de familia; precio módico; Calle B número 8, esquina a 5a. Vedado, cerca de los Baños Las Playas. Telf. F 5604. 15533 5 ab.

VEDADO. Hotel de residencias para personas respetables, familias que deseen vivir bien y barato; habitaciones amuebladas desde $20.00. mensuales, incluyendo magnífica comida, desde $50.00. Telf. F 1076. 1526 2 mayo.

VEDADO. Se alquila una habitación con vista a la calle y dos en la azotea, alto de la bodega. 11 esquina a E. Teléfono: F-5175. 15616 11 ab.

(12)—Barrios

HABITACIONES altas, muy frescas y cómodas, agua abundante, Dnrege y Correa, Reparto Santos Suárez. Informan taller de carpintería de los bajos o teléfono M-1429. Alquiler de 10 a 13 pesos. S-2487 12 ab.

(D) LOCALES

(13)—Habana

GRAN LOCAL. 768 metros de superficie. Propio para industrias, almacén o depósitos, tren funerario, garage, etc., en Zapata No. 22, pegado a Infanta. La llave en Zapata No. 20 Bodega. Informan en F 14 altos, entre 5 y 7, Vedado. U H 14926 8 Ab

ZONA comercial. Se alquila el gran local de la casa Amargura 34, frente al Convento de San Francisco; espacioso salón con 18 metros de frente por 23 de fondo. Todo sobre columnas. La llave en los altos. Para informes: Neptuno y Amistad. Tel. A-4376, La Regente. U. H. 14874 18 Abr.

INDUSTRIALES, COMERCIANTES

Se alquilan dos locales juntos o separados con 25 varas de frente a la Calzada del Cerro. Mil varas de superficie y mil varas más sin fabricar. Se da barato con y sin contrato. Informan tel. I-4160. 15710 12 Abr.

SE ALQUILAN unos espaciosos bajos con 900 metros cuadrados de superficie en Compostela esquina a Obrapía. Informan: Rodríguez Méndez y Co., Cárdenas y Gloria UH 15633 9 ab.

PARA ALMACEN O INDUSTRIA:

Alquilo espaciosa y nueva nave en Revillagigedo y Tallapiedra, con un salón alto. Superficie: 400 metros. Informa: doctor Lamelas. Cuba 62. UH 15234 10 abril.

SE ALQUILA para establecimiento San Rafael 124, entre Gervasio y Belascoaín, buen local. Llave e informes en Galiano y Neptuno. Mueblería La Moda. 15683 7 Abr.

SE ALQUILA para almacén o industria la hermosa planta baja de la casa Paula número 12, cerca de los muelles y con más de 400 metros. Informan: teléfono F-4992 y A-8476. 15669 8 Abr.

(14)—Barrios

SE ALQUILA un garage para guardar muebles o máquinas. Calle C número 4, entre Calzada y 5a. U. H. S-2297 10 Abr

SE ALQUILA una nave muy amplia y barata; San Indalecio 37. Informan en el garage de al lado. 15568 7 ab

MAGNIFICO local para establecimiento; alquilo en Durege y Correa; 5 puertas de hierro, alquiler $40.00 y contrato largo. Informan taller de carpintería por Durege o tel. M-1429. S-2485 12 Abr.

ESQUINA

Se alquila propia para bodega, con gran salón y tres accesorias en Serrano y Santa Emilia. También se vende la propiedad. Informan: Monte 27. Tel. M 1654. 15537 8 ab.

(F) SE NECESITAN

(17)—Criadas de mano y Manejadoras

VEDADO. Se solicita criada en la calle 15 número 105, entre 16 y 18. 15525 6 ab.

SE SOLICITA una criada de mano que sea limpia y trabajadora, y que tenga recomendaciones de las casas donde a estado; sueldo $25 y ropa limpia. Calle A número entre 21 y 23 despues de las 8 de la mañana. S-2492 5 ab.

SE SOLICITA criada de mano formal y con referencias. Calle F núm. 198, altos, entre 21 y 23. Vedado. UH 15538 5 ab.

SE SOLICITA una criada para los quehaceres de casa chica y que sepa algo de cocina. Se necesitan referencias. D número 202, entre 21 y 23, Vedado. 15684 4 Abr.

SE SOLICITA una muchacha peninsular. Sueldo 20 pesos. E. Palma 16, bajos. U. H. S-2520 4 Abr.

SE SOLICITA una manejadora de mediana edad, que traiga referencias de las casas en que estuvo colocada. Buen sueldo. Calle Tercera entre 8 y 10. Vedado. S-2501 5 ab.

SOLICITO criada española que sea aseada, cocine y limpie para matrimonio sin niños. Casa chica. Que no duerma en la colocación; sueldo, $15.00. Concepción número 321-A. Víbora, teléfono letra X-1368. 15660 9 Abr.

SE SOLICITA sirvienta en Maloja 86, altos. Se requieren buenas referencias. 15713 4 Abr.

SOLICITO una buena criada que sepa servir bien la mesa (a la rusa) y tenga referencias de casas conocidas. $30 y uniformes. Vedado, calle 15 No. 380 esquina a 2. Después de las 9. 15733 4 Abr.

(19)—Cocineras

SOLICITO cocinera que duerma en la colocación, que tenga buena salud y referencias. $25 de sueldo y ropa limpia. Habana 48. 15689 7 Abr.

SE SOLICITA española para cocinar y hacer la limpieza. Debe saber cocinar bien y tener referencias. Buen sueldo. Calle J número 7, entre 9 y 11, Vedado. 15721 4 Abr.

SE NECESITAN

(25)—Varios

SOLICITAMOS SIRVIENTAS

Quiere usted colocarse con familias honorables ganando buen sueldo. Quiere usted tener casa con toda asistencia cuando esté descolocada; con la mayor economía y decencia. Quiere estar representada y protegida dignamente. La Sociedad Protectora de Sirvientas La Alianza. Le ofrece esta oportunidad; no pierda tiempo ni malgaste su dinero; pase por esta su casa y será amablemente atendida. Pida informes: Lealtad 111. Teléfono U 6165. UH 14570 11 abril.

SE NECESITAN dos jóvenes bien presentadas para la venta y propaganda en casas particulares de exquisitos productos Suizos, muy necesarios para todas las familias. Presentarse de 8 a 12 a. m. en Zulueta 34. Sr. Serrano. 15599 7 ab.

SE DESEA colocar un buen ayudante adelantado, no le importa casa particular, tiene buenas referencias, pregunte por Aurelio. Tel. A-7342. 15597 5 ab.

SOLICITAMOS agentes, dos pesos de sueldo y sus comisiones. Al que no sepa lo enseñamos. Villuendas 21. 15663 5 Abr.

SE SOLICITA un barbero que sea bueno. Habana 116. 15709 5 Abr.

(26)—Agencias de colocaciones

LA MILAGROSA. CENTRO DE COLOCACIONES

Ofrecemos criadas, criados, cocineras, cocineros, choferes, fregadores, todo el personal que usted necesite; le será servido rápidamente; con buenas referencias. Llame a los teléfonos A 9281 A 1667 y A 9132. Santa Clara 12. UH 14572 11 abril

VILLAVERDE Y CA., O'REILLY 13 TELEFONO A-2348

Cuando usted desee tener un buen servicio de cocineros, dependientes, criados, camareros, ayudantes, porteros, jardineros, chauffeurs fregadores etc., etc., llame a esta antigua casa que dispone siempre de personal práctico y conocido para todos los giros; se mandan a toda la Isla. O'Reilly 13. Telf. A 2348. UH 15598 10 ab.

(G) SE OFRECEN

(27).—Criadas de mano y Manejadoras

SE DESEA colocar una joven española para criada de mano o manejadora, lleva tiempo en el país, sabe trabajar. Informan Misión 30. Tel. M-3934, preguntar por María. 15643 5 ab.

DESEA colocarse una joven española de criada de mano; si es corta familia, cocina y limpia; lleva tiempo en el país; tiene quien la recomiende. Desea casa de moralidad. Informan teléfono I-4343. Pregunte por Asunción. U. H. 15435 4 Abr.

DESEA colocarse una joven española para criada de cuarto o manejadora. Sabe cumplir con su obligación. Tiene referencias de donde ha trabajado y quien la represente. Teléfono F-4039. U. H. 15442 4 Abr.

SE DESEA colocar una joven española, de criada de mano o manejadora. Informan Josefa Menis; tel. U-4669. U. H. 15457 4 Abr.

SE DESEA colocar una muchacha española de criada de mano o de cuartos; o manejadora, para el servicio de un matrimonio. Tiene referencias. Teléfono A-1443. U. H. 15466 4 Abr.

SE DESEA colocar una muchacha española de criada de mano o manejadora. Es formal. Informes: Corrales 96. Teléfono A-7012. U. H. 15467 4 Abr.

DESEA colocarse señora española de mediana edad para criada de mano. Tiene referencias. Informan tel. A-6313, Jesús María 56. U. H. 15477 4 Abr.

UNA JOVEN peninsular acostumbrada en el país, desea colocarse de criada de mano o para habitaciones. Sabe bien su obligación y tiene referencias. Informan Habana 181; teléfono M-6450. U. H. 15486 4 Abr.

SE OFRECE criada española de mediana edad, para limpieza; es muy formal y cumplidora. Tiene recomendaciones de las mejores casas de la Habana. Informan en Lamparilla 92; pregunte por María, a cualquiera. U. H. 15509 4 Abr.

DESEA colocarse una muchacha española de mediana edad, de criada de mano, sabe cumplir con su obligación. Informan en Someruelos 13, teléfono A-5560. 15594 5 ab.

SE DESEA colocar una muchacha de color de 19 a 20 años de manejadora, desea ganar de 18 a 20 pesos, no le importa que sean dos niños. Informan teléfono A-3444, preguntar por Julia. 15517 5 ab.

SE DESEA colocar una joven española para criada de mano, tiene referencias, libre de compromiso, llamen al teléfono M-3538. 15603 5 ab.

SE DESEA colocar una inglesa que habla español para todos los quehaceres de una casa en general o cocinar, o repostería. Preguntar por María, Tel. FO-7651. 15800 5 ab.

DESEA colocarse una muchacha recién llegada, de criada de mano o manejadora, tiene buenas referencias, informan en Sta. Clara 16, Tel. A-7100. 15625 5 ab.

DESEA colocarse una joven española para los quehaceres de casa de moralidad. Informan en Luco y Velazquez, teléfono I-4049. 15621 5 ab.

SE DESEA colocar una señora de mediana edad, para criada de mano; tiene referencias. Avenida Acosta número 11. Teléfono I-1573. S-2514 5 Abr.

DESEA colocarse joven española de criada de mano; sabe cumplir con su obligación y tiene referencias. Informan teléfono U-2386. Filomena. 15677 5 Abr.

JOVEN española, desea colocarse de criada de comedor o de cuarto, o manejadora. Tiene referencias. Informan teléfono U-4669, Rosa. 15678 5 Abr.

DESEA colocarse una joven española de criada de mano o manejadora. Tiene referencias. Informan teléfono U-2386. Gloria. 15660 5 Abr.

SEÑORA peninsular, desea colocarse para manejar niño o niña o para cuarto y coser, o acompañar señora o señorita. Tiene muy buenas referencias. Teléfono U-4669, Mercedes. 15661 5 Abr.

MUCHACHA española de mediana edad, desea colocarse de criada; sabe cumplir con su obligación; tiene quien la recomiende; no tiene inconveniente en ir a Europa o donde quieran. Teléfono letra A-2600. 15687 5 Abr.

DESEA colocarse una joven española para cualquier trabajo en casa particular. Sin pretensiones de mucho sueldo. Llamen al F-2035. U. H. S-2516. 5 Abr.

MUCHACHA española desea colocarse de criada de mano o para cocinar y limpiar a matrimonio solo. Tiene buenas referencias. Informan tel. A-0212. 15690 5 Abr.

DESEA colocarse una muchacha española para criada de mano o cocinar y limpiar siendo corta familia. Prefiere la Víbora. Informan: I-2790. S-2522 4 Abr.

SE DESEA colocar una joven española para cocinar, limpiar o manejadora. Tiene buenas referencias. Informan en Amistad número 136. Tel. A-0379. 15711 5 Abr.

SE DESEA colocar una joven peninsular para limpieza y entiende algo de cocina. Tiene referencias. Informan Vives número 62, altos. Teléfono M-3728. 15707 5 Abr.

SE OFRECE peninsular para cuarto o manejadora. Tiene quien la garantice. Informan F-2156. 15716 5 Abr.

SE OFRECE una muchacha española para criada de mano o manejadora. Tiene referencias. Lleva tiempo en el país. Luis Estévez número 133. Teléfono I-3380. 15717 5 Abr.

SE DESEA colocar una señora de mediana edad para criada de mano o manejadora, en casa de moralidad. Sabe cumplir con su obligación. Informan en Bernaza 57. Teléfono M-2134. 15718 5 Abr.

DESEA colocarse una joven española para cocinar, limpiar para un matrimonio solo. Sueldo 25 pesos. Informan teléfono U-2162; pregunten por Filomena. 15732 5 Abr.

JOVEN española desea colocarse de criada de mano o manejadora. Tiene referencias. Infanta 24 entre Zequeira y Cádiz; teléfono A-7691. 15727 5 Abr.

DESEA colocarse una joven española para criada de mano o manejadora. Tiene referencias. Informan en San Pedro 6, La Perla, teléfono A-5394. 15731 5 Abr.

SE DESEA colocar una muchacha española en casa de moralidad, para una corta familia o para cuarto. Informes teléfono M-7379. U. H. S-2521 5 Abr.

SE OFRECEN

SE DESEA colocar una muchacha española para criada de mano o para cuarto. Informan teléfno I-7560. 15651 5 Abr.

SE DESEA colocar una joven austriaca de criada de mano o manejadora. Habla español perfectamente y tiene referencias. Teléfono M-9578. 15653 5 Abr.

SE DESEA colocar una joven española para criada de cuarto o manejadora. Buenas referencias de las casas donde ha estado; desea colocarse en casa de moralidad. Tiene quien responda por ella. Dirección: Zapata número 18, entrada por Basarrate; teléfono U-3714. U. H. 15645 5 Abr.

SE DESEA colocar una señora de mediana edad para criada de mano; prefiere habitaciones. Informan: I-5142. S-2505 5 Abr.

SE DESEA colocar una muchacha de color, de criada de mano o de manejadora. Desea dormir fuera. Informan en teléfono I-3721. 15631 5 Abr.

SE DESEA colocar una joven española para criada de mano o para ayudar a la cocina. Tiene buenas referencias de las casas donde ha trabajado. Informan en el teléfono F-1993. 15670 5 Abr.

DESEA colocarse una española de mediana edad, para limpiar y cocinar. Tiene referencias y responde al nombre de Juana. Informan en Baño y 27, bodega. 15675 5 Abr.

EN UN Reparto desea colocarse con buena y excelente familia, una joven de color para cocinar, hacer el desayuno y entenderse con la limpieza de comedor y portal y parte de afuera. Tiene buenas referencias, es formal y cumplidora. Duerme en la colocación; no tiene inconveniente en ir al Reparto Miramar y Playa Arroyo Naranjo, etc. No exijo ropa limpia. Sueldo $25.00. Informan: Concordia 75, habitación número 11. 15642 5 Abr.

SE OFRECE una joven española para manejadora; es cariñosa con los niños y sabe coser y cortar o para cuartos; es formal. No tiene quien la moleste; desea casa de moralidad. F-1873. U. H. 15648 5 Abr.

SE OFRECE una muchacha española de criada de mano o para cocinar y limpiar. Tiene buenas referencias. Informan en Villegas 76; teléfono A-7770. U. H. 15560 5 Abr.

SE DESEA colocar una muchacha española, de criada de mano, no duerme en la colocación. Informan en el teléfono FO-1204. 15572 5 Abr.

SEÑORA formal y con buenas referencias desea colocarse de criada de mano o para los quehaceres de una casa. Duerme fuera de la colocación. Para informes llamen al teléfono F-4216. Línea 174, Vedado. U. H. 15610 5 Abr.

SE DESEA colocar una joven española para criada de mano o manejadora; entiende bastante de cocina; tiene buenas referencias. Informan: Jesús del Monte número 155. Teléfono I-5303. U. H. S-2493 5 Abr.

DESEA colocarse una joven española para criada de mano; sabe su obligación. Teléfono M-2234. 15659 6 Abr.

SE DESEA colocar joven española para criada de cuarto o de comedor. Tiene buenas referencias y lleva tiempo en el país. Informes: F-3208. U. H. 15661 4 Abr.

DESEA colocarse una joven española para criada de mano o de comedor o manejadora. Tiene referencias; no le importa de salir para las afueras. Teléfono I-2727, bodega. 15667 5 Abr.

SE DESEA colocar una joven española de criada de mano; tiene quien la recomiende. Informan Buenos Aires 29; teléfono I-7560. 15668 5 Abr.

SE DESEA colocar una joven española para criada de mano; tiene referencias de las casas donde trabajó. Informan teléfono A-5985 U. H. 15697-98 5 Abr.

SE DESEA colocar una joven de criada de mano o manejadora. Lleva tiempo en el país. Teléfono M-5836. U. H. 15702 5 Abr.

SE DESTA colocar una señora de mediana edad para limpiar y entiende de cocina. Informan teléfono M-5843. 15705 5 Abr.

(28).—Criadas de Habitaciones y Coser

SE OFRECE joven española para cuartos y coser; está acostumbrada al servicio fino de familias distinguidas y desea buena familia. Sabe perfectamente trabajar y planchar ropa fina de señora; es muchacha fina y trabajadora. Tiene buenas recomendaciones. Tel. A-5533. U H 15275 6 Ab

JOVEN española, desea colocarse para criada de cuarto ayudar a los quehaceres de una casa. Prefiere sea de moralidad. Tiene referencias. Otra para criada de mano; entiende algo de cocina. Prefiere casa de moralidad. Informan teléfono I-1575. Preguntar por las que se colocan. U. H. 15461 4 Abr.

SE DESEA colocar una muchacha española para cuartos, entiende algo de costura, buenas referencias. Tel. M-5627, preguntar por Elvira. 15519 5 ab.

SRA. DESEA empleo en hotel, casa de huéspedes o clínica, o para coser y zurcir. Informes: Damas 15. 15574 5 ab.

JOVEN española, para criada de cuartos o comedor se ofrece. Tiene referencias. Teléfono F-4427. S-2512 5 Abr.

SE DESEA colocar una muchacha española para cuarto o comedor; sabe coser. Informes: San Ignacio 45, altos. Manuela; prefiere el Vedado. 15646 5 Abr.

SE DESEA colocar una española de mediana edad, para cuarto o comedor. Tiene quien la recomiende, ha estado en buenas casas. Teléfono A-2716, calle San Nicolás 103, entre Reina y Salud. 15615 5 Abr.

ESPAÑOLA de mediana edad desea colocarse para la limpieza y coser y demás quehaceres si es necesario para corta familia. Teléfono M-8838. U. H. 15548 5 Abr.

(29).—Criados de mano

UN BUEN criado de mano desea colocarse en casa particular. Tiene buenos informes de las familias más conocidas de la Habana. Es serio y sabe trabajar. Informan; teléfono M-3064. U. H. 15149 5 Abr.

SE OFRECE joven fino español para criado de mano u otros trabajos análogos, tiene buenas referencias y no muchas pretensiones, para informes F-5945. U H 15232 3 Abr

BUEN CRIADO de mano, español, treinta y cinco años, serio y cumplidor, se ofrece para casa de buena familia, sin pretensiones y con recomendación de las casas donde ha trabajado. Tengo uniforme blanco para la mesa. Informan: teléfono M-8568; pregunten por Peña. U. H. 15419 4 Abr.

UN JOVEN japonés desea colocarse de criado de mano o jardinero en casa particular; es muy serio y trabajador; informan: Telf. I 6245. 15528 8 ab.

SE OFRECE un buen criado de mano, peninsular, acostumbrado a servir en buenas casas de las cuales tiene recomendación; sabe servir mesa a la rusa y es trabajador. Teléfono M-9578. 15654 5 Abr.

SE DESEA colocar un buen criado de comedor; acaba de llegar de España. Tiene las mejores referencias de esta ciudad, de honradez y trabajo. Informan: Calzada y E, número 71, Vedado. Teléfono F-2404. U. H. 15464 5 Abr.

JOVEN peninsular desea colocarse para criado o cualquier trabajo que se le confíe, tiene quien lo garantice. Informes Sol 13. Tel. M-5512. 15617 8 ab.

(30).—Cocineras

DESEA colocarse una buena cocinera repostera, española. No duerme en la colocación. Tiene buenas referencias. Sólo para cocinar. Tel. A-0518. U. H. 15160 3 Abr.

ESPAÑOLA joven, deseo colocarme para cocinar a familia buena. Sueldo 25 pesos. Teléfono A-9528. U. H. 15497 3 Abr.

COCINERA blanca, se solicita en Loma de Llave No. 95, Reparto Oriental, Marianao. Buen sueldo si sabe cumplir con su obligación. U H-2443. 3 abril.

DESEA colocarse una señora de color de cocinera o para cuidar una señora; tiene referencias. Informan en el teléfono I 6183. UH S 2453 3 ab.

DESEA colocarse una señora española de mediana edad para cocinar. No le importa dormir en la colocación. Sueldo 25 pesos. Sabe cocinar a la española y a la criolla. Llame al I-1296. U. H. 15396 4 Abr.

SE DESEA colocar una magnífica cocinera repostera. Tiene buenos informes; teléfono F-4593. Calle 8 número 190. U. H. 15427 4 Abr.

DESEA colocarse una joven española para cocinar o para los quehaceres de un matrimonio solo; sabe cumplir con su obligación y si hace falta presenta referencias. Informan: Telf. I 6589. 15527 5 ab.

SE OFRECEN

SE OFRECE cocinera española repostera; duerme en su casa. Quinta 48 entre D y E. Vedado. 15530 5 ab.

DESEA colocarse una cocinera de color sabe cumplir bien con su obligación. Informan: calle 8 núm. 20, Vedado. 15553 5 ab.

DESEA colocarse de cocinera una joven de color. Entiende repostería y no tiene inconveniente en hacer plaza. Teléfono FO 1146. 15562 5 ab.

SE DESEA colocar una señora de cocinera, cocina a la española y criolla, sale a las afueras. Informan teléfono I-2468. 15605 5 ab.

SE DESEA colocar una señora española de mediana edad para cocinar y limpiar, da conocimiento a donde tiene trabajado, informan en Lamparilla 84. 15628 5 ab.

SE DESEA colocar una señora de mediana edad para cocinar en el Vedado. No dormir en la colocación, o sea en la Habana. Teléfono F-2675. 15640 5 Abr.

COCINERA de mediana edad, española desea colocarse. También se coloca para la cocina y la limpieza, siendo corta familia. No tiene inconveniente ir al campo. Informan Luz número 8 altos. Teléfono A-5985. 15676 5 Abr.

DESEA colocarse una señora de cocinera del país; si es corta familia no le importa hacerlo todo. Menos de 30 pesos no se coloca. Informan tel. U-2386. 15679 5 Abr.

DESEA colocarse una cocinera española. Cocina a la criolla y española y la comida bien presentada. Llamen al teléfono F-2035. U. H. S-2517 5 Abr.

SE DESEA colocar una cocinera; duerme en la colocación; ayuda alguna limpieza; o de manejadora; le gustan los niños; o de criada de mano para un matrimonio. Tiene buenas referencias. Calle Calzada entre J y K, 147, altos. 15708 5 Abr.

SE OFRECE matrimonio español; ella para cocinar y él para encargado o sereno, o lo que le manden. No les importa ir al campo. Tienen referencias y no tienen pretensiones. Informan teléfono I-2653. 15655 5 Abr.

COCINERO chino, desea colocarse en casa particular. Sabe cocinar a la criolla y española. Dulce fino. Tiene recomendación. Informan teléfono A-6098, por Alfonso Hong. 15857 5 Abr.

SE OFRECE una cocinera de color; sabe la cocina americana y criolla; sabe variar toda clase de comidas. En la misma una manejadora inglesa; habla español, con muy buenas referencias. Informan: A-4175. U. H. S-2510 5 Abr.

COCINERA de color de mediana edad, se desea colocar con buenas recomendaciones. Tel. F-4966. S-2494 5 Abr.

DESEA colocarse señora catalana, desea colocarse de cocinera repostera; sólo para la cocina. Informan A-7779. U. H. 15632 4 Abr.

SE DESEA colocar una cocinera española; entiende de repostería. Tiene referencias; o para ayudar a los quehaceres de la casa. Informan tel. F-5056. 15694 5 Abr.

DESEA colocarse cocinera peninsular; cocina a la española y criolla. Sabe su obligación; es limpia; desea casa de moralidad; no duerme en la colocación. Teléfono A-0152. 15695 5 Abr.

DESEA colocarse un joven español para cocinar y limpiar para corta familia. Informan teléfono M-5606. 15696 5 Abr.

DESEA colocarse una española para cocinar y limpiar. No se coloca por $20. Informan teléfono U-2398. 15728 5 Abr.

(31).—Cocineros

SE DESEA colocar un buen cocinero. Cocina a la americana, española y criolla. Conoce toda clase de repostería. Tiene buenas referencias. Trabaja casa de huéspedes, hoteles y fondas. Informan teléfonos A-3318 y A-3090; pregunten por Angel Vázquez. Sale al campo. U. H. 15364 4 Abr.

DESEA colocarse un cocinero repostero de color de 40 años. Gervasio 50 altos, por Virtudes, tiene referencias, teléfono U-6273. 15590 5 ab.

DESEA colocarse un chino cocinero y repostero, para casa particular, sabe cocinar muy bien a la criolla, española y francesa, sabe cumplir con su obligación. Informan Tel. M-1731, pregunte por Alfredo Chio. 15591 6 ab.

SE DESEA colocar un magnífico cocinero de color. Sabe toda clase de postre; en casa particular. Tel. M-6615. 15639 5 Abr.

SE OFRECE buen cocinero, criado de comedor, muy serio y muy buenas referencias. Informes F-4678. 15570 5 Abr.

DESEA colocarse un joven asiático muy buen cocinero y repostero, para casa particular; cocina bien a la criolla, española y francesa. Sabe cumplir con su obligación. Informan tel. A-5494. 15575 5 Abr.

DESEA colocarse un joven cocinero asiático para casa particular; cocina muy bien a la criolla y repostera. Sabe cumplir con su obligación. Informan calle Manrique 103; preguntar por el teléfono A-4324. 15576 5 Abr.

(32)—Crianderas

SE DESEA colocar una señora peninsular de criandera; tiene abundante leche; puede verse su hijo, Belascoaín número 3, habitación número 15. U. H. 15498 4 Abr.

(33)—Chauffeurs

DESEA colocarse un chofer español en casa particular o de comercio; tiene muy buenas referencias. Informan: teléfono FO 1766. 15558 5 ab.

CHAUFFEUR mecánico, Suizo, desea colocarse particualr o comercio, tiene cuatro años de práctica en Cuba, maneja toda clase de máquinas, no tiene ninguna pretensión, llame al A-3444. 15549 5 ab.

SE DESEA colocar un chauffeur en casa particular, tiene recomendaciones de las casas de dondo trabajó, entiende de mecánica, es muy limpio. Informan teléfono A-0658. 15518 5 ab.

CHAUFFEUR español con nueve años de práctica y buenos informes y garantías; solicita colocación en casa particular para ciudad o campo; es persona seria y respetuosa, entendida y conocedora de cualquier clase de automóvil. Teléfono U 4682. La Creación. Infanta 18 A. 15565 8 ab.

CHAUFFEUR mecánico, blanco, desea trabajar casa particular o comercio. Tiene nueve años de práctica y recomendación de casa donde trabajó por muchos años. F-5560. 15686 5 Abr.

CHAUFFEUR formal y sin pretensiones; desea colocarse en casa particular con muy buenas recomendaciones. Teléfono U-2334. Pregunten por Manuel Varela, Ayesterán 20. U. H. 15592 8 Abr.

CHAUFFEUR español desea colocarse en casa particular o comercio. Tiene buenas referencias y conoce toda clase de máquinas. 7 años de práctica. Teléfono A-5985. U. H. 15638 5 Abr.

CHAUFFEUR mecánico, joven, japonés. Desea colocarse en casa particular con buenas referencias. Informan tel. F-2946. U. H. 15715 5 Abr.

(34).—Tenedores de libros y Oficinistas y Empleados de Oficinas

DESEA colocarse un joven de ayudante de oficina o bufete de abogado. Teléfono M 2562. 15534 5 ab.

SE DESEA colocar un joven tenedor de libros; no tiene pretensiones. Habana número 34; teléfono A-5477; preguntar por Ubaldo. U. H. 15578 5 Abr.

(3[illegible])—Varios

DESEA colocarse un joven de aprendiz de imprenta. Telf. M 2562. 15535 5 ab.

DESEAN colocarse dos muchachos de 14 y 16 para cualquier giro; tienen quien los recomienden. Telf. FO 7844. 15544 4 ab.

SE OFRECE una lavandera de ropa fina, tiene referencia. Teléfono: X-2091. 15585 11 ab.

SE DESEA colocar una señora española p orhors, para los quehaceres de casa particular, para todo el día, dormir en su casa, llamen al Tel. A-9813. 15627 5 ab.

JOVEN español hablando inglés, desea colocarse en víveres finos u otra cosa análoga. Tel. FO-9024. 15635 5 ab.

UNA SEÑORA de mediana edad desea encontrar casa particular para lavar ropa fina de señora o una tintorería para coser. Sueldo 5 a 6 pesos semanales. Informan: Tel. A-9024. 15622 5 ab.

10 CENTAVOS — DE 7 A. M. A 4 P. M.; Y DE 4 A 10 P. M. — 15 CENTAVOS

SOLICITUDES DE TRABAJO: DIEZ CENTAVOS

DEPARTAMENTO DE ANUNCIOS CLASIFICADOS

10 CENTAVOS — DE 7 A. M. A 4 P. M.; Y DE 4 A 10 P. M. — 15 CENTAVOS

M.E.C.D. 2016

MAS ANUNCIOS DE ULTIMA HORA

SE OFRECEN

SE DESEA colocar español de mediana edad para botica, atender oficinas o casa de comercio. Informan Florida 31, teléfono A-2928. Habana. 15577 5 ab.

SE OFRECE una joven de color para limpiar horas, lavar ropa interior; trabaja hasta las tres de la tarde. No por menos de 20 pesos. Informan X-1754. S-2519 5 Abr.

SE OFRECE un joven peninsular práctico para camarero en hotel o casa de huéspedes, o para dependiente portero, criado de mano. Sabe fregar máquina o cualquier otro trabajo. Tiene recomendaciones. Teléfono M-9578. 15652 5 Abr.

SE OFRECE una lavandera; sabe lavar driles y toda clase de ropa. También una criada polaca; tiene buenas referencias. Llamen al A-4175. U. H. S-2511 5 Abr.

JARDINERO. Desea colocarse en casa particular o bien por ajuste o por horas. Tiene quien lo garantice de casas respetables donde ha trabajado. Calle 13 entre C y D. Vedado. Preguntar por Luisa, para informes. 15614 5 Abr.

DESEA colocarse un matrimonio español sin hijos, para encargado de casa de inquilinato, con varios años de práctica y referencias; o para casa particular. Informan: Sol 8, teléfono A-8082. 15693 5 Abr.

SE DESEA colocar un joven español de criado de mano o de camarero; o bien de portero. Tiene buenas referencias. Llamen al teléfono F-2665. 15712-14 5 Abr.

(H) COMPRA Y VENTA DE FINCAS

(56)—Urbanas

VENDO MAGNIFICA CASA

aun sin estrenar, en la Avenida de Santa Catalina, próximo al tranvía y rodeada de los mejores colegios de la capital. Consta de jardín, portal, sala, recibidor, cuatro cuartos, hall, un cuarto de baño, comedor, cocina, pantry, un cuarto y servicios de criados y garage. La doy en $10.250; no corredores. Monte 317. A-1988. U. H. 15485 5 Abr.

VEDADO. En calle de letra adoquinada y a media cuadra de 23, vendo casa de una planta. Tiene jardín, portal, sala, zaguán, recibidor, cuatro cuartos, comedor al fondo, dos baños, tres cuartos de criados con sus servicios, su terreno mide 350 metros. La doy en 22.000 pesos. Saque la cuenta por terreno y fabricación que es de primera y verá ganga. Informan J. Delgado; teléfono I-4571. U. H. 15321 4 Abr.

SE PERMUTA o se vende casa de reciente construcción en la Habana; sitio céntrico; renta anual cinco mil pesos. Por casa de España, preferido Madrid o capital de provincia. Informan en el apartado 154. A. B. C. 15521 8 ab.

COLINDANDO con el Capitolio, La Marina, Campo de Marte, se vende una gran propiedad; se admite la tercera parte de contado y el resto en hipoteca. Informe: Vives. Cienfuegos 19, altos. 15564 5 ab.

VERDADERA GANGA. Se vende una casa en el Reparto Rosalía, calle 2a. número 27 dos cuadras de la Calzada Luyanó, está acabada de fabricar, de mampostería, tiene sala, dos cuartos, cocina, comedor y jardín y unas accesorias atrás con sus servicios independientes y están rentando en 30 pesos y las casa 25, doy todo en $5.400, dejando algún dinero a pagar por mensualidades. Informan en la misma. Tel. X-1337. 15520 5 ab.

EN EL CERRO, SE VENDE

una casa de jardín, portal, sala, saleta, tres cuartos, patio y traspatio; a media cuadra de la Calzada, $4.800. Informan Santa Teresa 23 Telf. I 4370. 15556 11 ab.

EN EL CERRO, EN $7.800

Horrorosa ganga, dos casas cuatrocientos veinte metros de fabricación; con portal, sala, saleta y dos cuartos con ocho cuartos interiores, entrada independiente, mampostería. Renta: 100 pesos. Informes: Santa Teresa 23; Telf. I 4370. 15554 11 ab.

REGIA y suntuosa mansión con 6 mil varas de terreno, la mejor residencia en el mejor reparto, situación admirable, lo más alto de la Habana, sólida y lujosísima, construcción todos los pisos de mármol, mil detalles de lujo y confort, propio para numerosa familia, para club o sociedad; grandes facilidades de pago o se cambio por otras propiedades. M 2882. Gerardo Mauriz. San José 2-A.

BONITA casa $7.800 en la Sierra, fachada en rústico con aleros de tejas, garage y muy cómoda. Llame al M 2882. Gerardo Mauriz. San José 2-A.

VEDADO, a la entrada, chalet con cuatro habitaciones, sala, comedor, gabinete, garage para dos autos, $18.500, casa calle 21, a media cuadra casa con 5 habitaciones, dos baños, $19.500, otra en $18.000. Llame alM 2882. Gerardo Mauriz. San José 2-A.

VEDADO. Regio palacete de esquina amueblado, grandes facilidades de pago, solamente los jardines costaron 12 mil pesos. Gerardo Mauriz. Teléfono M 2882. San José 2-A.

CALLE 23. Ganga. Casa con solar completo, 4 habitaciones, garage para dos autos, salón de billar, gran patio ,tres cuartos criados, 35 mil pesos. Facilidades de pago. G. Mauriz, Telf. M 2882. San José 2-A. 15596 7 ab.

VEDADO. Venta e hipoteca; vendo casa jardín, portal, sala, tres cuartos espaciosos; moderna; cuarto de baño y demás comodidades; precio 9.000 pesos; hipoteca $5.000; informan 15 número 105, entre 16 y 18. 15523 6 ab.

EN BARRIO CHAPLE

Una esquina fraile con tres accesorias de 10 metros de frente por 19.50 de fondo, fabricación moderna, con bodega contrato 6 años, renta 90 pesos. Precio 11.000 pesos. Informan: Santa Teresa 23. Teléfono I 4370. 15557 11 ab.

BUENA INVERSION

Reparto La Sierra vendo gran esquina de fraile toda fabricada para establecimiento y viviendas. Producen de renta más del 12 por ciento. Precio: $30.000. Vista hace fe. A. Durán. La Alianza. Chacón 23. Teléf. A 7733. 15580 5 ab.

EN SAN RAFAEL cerca de Lealtad, vendo casa de dos plantas, construcción moderna y rentando 180 pesos, en 30.000 pesos. G. del Monte. Habana 82; Telf. A 2474. 15589 4 ab.

FINCAS URBANAS

VEDADO. En 19, próximo al Parque del Maine, vendo casa moderna, dos plantas y garage en $30.000. G. del Monte. Habana 82. Teléfono A 2474. 15588 4 ab.

(37)—Rusticas

SE ARRIENDAN

Dos fincas rústicas de 6 y 14 caballerías, respectivamente, con aguadas fértiles, pozo, casa, siembras y sepas de caña; situada en el barrio Candela Norte, Güines, con carretera al frente, a dos kilómetros de la Central, bodega Zaragoza. Informan: Estudio del doctor Gonzalo Pérez. Informan: Telfs. U 4962 y U 3964. UH S 2116 10 abril.

EN HOYO COLORADO, vendo o alquilo o se permuta por casa en la Habana, espléndida finca con espléndidaresidencia con todo confort; con jardines, árboles frutales, garage para tres máquinas, caballerizas, casa para portero, juego de tennis, casa para botes; tierra para plantar frutos menores. Para informes: I 4990 y M 3932. S 2495 10 ab.

SE DESEA finca pequeña cerca de la Habana, en carretera, con casa vivienda, para alquilar o arrendar. Dirigirse por escrito a Emilio F. de Alfaro. H número 91, altos Vedado. 15583 5 ab.

(I) COMPRA Y VENTA DE SOLARES YERMOS

SE VENDE un solar de esquina, de 526 varas en $5.000 o se parcela a diez pesos la vara, está en la Calzada de la Víbora, frente al número 702, dos cuadras y media del crucero Havana Central. Su dueño, Marcelino Ramón, Avenida Wilson, esquina D, Vedado, Edificio Montes, cuarto piso, habitación número nueve, d 1 a 5. H. 15058 3 Abr.

VEDADO. Se vende una parcela de terreno en la calle 28 entre 13 y 15, acera de la brisa, que mide 6 m. 83 centímetros frente, por 22 x 25 fondo, un total 160 m. con 505. Informa Maximino García,. Se da barato, Gloria 140 altos. 15595 8 ab.

SE VENDE a plazos un solar en la calle O'Farrill, entre Goicuría y Juan Delgado; mide 12x58, propio para una industria a $4.85. A. Guerra. A-7712. 15649 12 Abr.

(J) COMPRA Y VENTA DE ESTABLECIMIENTOS

SE VENDE un garage en punto céntrico buen contrato y módico alquiler. Informan: Teléfono X 1304. 15549 7 ab.

BODEGUEROS por asuntos particulares cambio bodega en Calzada magníficas condiciones, por otra en cualquier barrio que sea saludable, o la vendo en 4000 pesos. Informes Hospital 7 B, altos, Henin. 15608 5 ab.

BARBEROS. Por tener dos vendo una $440, elegante, bien montada, poco alquiler, calle céntrica de porvenir. Informan Finlay 128, Aramburo, dueño de 12 a 6 p. m. 15634 5 ab.

BODEGA CANTINERA

En 4.500 pesos bodega cerquita del crucero del Reparto Almendares, local moderno y barato con comodidades para familia, con facilidades de pago. Informes Hospital 7 B. Telf. U 1802. Manuel Lenín. 14507 7 ab.

SE REGALA una bodega en calzada, bien surtida; poco alquiler, buen contrato, vista hace fe. No corredores. Informan bar Los Angeles, Monte y Angeles. Zabaleta, de 9 a 2 p. m. 15619 9 Abr.

CAMBIO bodega bien surtida en calzada; muy cantinera, buen contrato, poco alquiler, por acción de finca que tenga muchos animales cerca de la Habana. Informan calzada de Guanabacoa, kilómetro 6, Bella Vista, bodega Santiago. 15618 7 Abr.

VENDO una bodega cantinera en la Habana, en cuatro mil pesos que los hay de mercancías. Vale el doble. Informes: Amistad 136, García. 15719 5 Abr.

(K) COMPRA Y VENTA DE ANIMALES

SE VENDEN cuatro vacas que están al parir. Informan E entre 16 y 14, Reparto Almendares. 15691 6 Abr.

POR NO poder atenderla se vende una gran cría de cerdos finos de raza, tomándolos todos a precio de matadero. También se cede la finca preparada para cría, cebas o vaquería. Carretera de Guanabacoa a Santa María del Rosario, kilómetro 3; teléfono A-1710. U. H. S-2489 5 Abr.

(L) AUTOMOVILES

(39)—Venta

LINCOL Limousine cerrado, siete asientos, máquina de lujos; costó 9.000 pesos; se vende por viaje en 4 mil pesos. Teléfono FO 1065. Calle 2 esquina a 2, Reparto Almendares. 15542 8 ab.

STUTZ

tipo abierto, 5 pasajeros, ruedas de alambre con gomas nuevas. Apariencia muy atractiva y mecánicamente en buenas condiciones. Ganga excepcional. $200.

Agencia Cadillac.
Ave. Wáshington (Marina) 12.
Habana.
E-781 5 Abr.

SE VENDE un automóvil Estrella en buen estado. Jesús Peregrino 5 y 7, de 7 a 11 a. m. 15674 6 Abr.

LINCOLN limousine, cerrado, siete asientos; máquina de jujo, costó nueve mil, se vende por viaje en cuatro. Teléfono FO-1065, calle 26 esquina 2, Reparto Miramar. U. H. 15540 8 Abr.

BUICK Tipo Sport, Especial. Ruedas de disco, el más lindo de la Habana, cinco pasajeros, absolutamente nuevo, chapa particular y seguro por un año. Se da barato. Sr. Villanueva. Neptuno 289, bajos; teléfonos U-2632 y A-2505. 15729 5 Abr.

(LL) DINERO EN HIPOTECAS

(41)—Se ofrece

DOY EN PRIMERA HIPOTECA

sobre sólida garantía, 3.500 a 4.000 pesos. No corredores. Factoría 9, bajos. Teléfono M 1966. 1556 10 ab.

(N) COMPRA-VENTA DE OBJETOS VARIOS

A LOS SRES. DENTISTAS Y MECANICOS DENTALES

Somos vendedores de la soldadura dental "Fortuna" (marca registrada) fabricada en nuestro laboratorio. También fabricamos y vendemos los mejores discos de oro 22 kilates, oro blanco y platino, hechos en Cuba. Someta a prueba nuestros materiales y seconvencerá de sus cualidades no superadas por los extranjeros y de su ventajoso precio. Compramos recortes de oro, puentes viejos, etc. Servimos encargos a domicilio y pedidos al interior. Pida folleto.

Diríjase a "LA FORTUNA"

Joyería, Relojería y Refinería.
Aguila. 126. Tel. A-4285.
E. 657. Ab. 4.

SE VENDE una bañadera y otras piezas de uso, para un baño. En A número 200 entre 21 y 23, puede verse de 9 a 11 de la mañana. S-2491 5 ab.

COMPRA-VENTA DE OBJETOS

SE VENDE una máquina de bordar marca "Cornely" una de dobladillo de ojo; una de plisar y forrar botones. Un ventilador de 4 paletas; un calentador marca "Raud", todo barato. Dirección Lawton 14 entre San Francisco y Milagros. Teléfono X-1109. U H 14871-72 3 Ab

TALLER instalación Trocadero esquina Crespo, vende caja hierro para Notaría o Comercio, 2 metros alto, barata. 15587 6 ab.

VENDO fuente néctar soda, motor para hacer agua de Seltz, caja caudales, cantina con tres lunas biseladas, exprimidor naranjas, batidores, vidriera de lunch. Otras vidrieras más, espejo grande, puertas, mamparas, otros objetos. Cerro número 592. U H 15291 3 Ab

LIQUIDACION VERDAD

Setenta distintos modelos de registradoras, 20 por ciento en ventas al contado hasta 120 días. Doy plazos, hago cambios. No atiendo charlatanes, preguntones. Campanario 89. 10564 26 Abr.

ROMANA de mostrador, calculadora, nueva; lo mejor conocido hasta el día; costó 240 pesos, se vende en 150. Propia para víveres finos. Luyanó 136, bodega. 15688 10 Abr.

PLANCHAS de zinc galvanizadas y acanaladas, en perfecto estado, se venden unas 400, de 7 y 8 pies de largo, a 40 centavos plancha. Ayesterán 9, carpintería. 15722 4 Abr.

(Ñ) ENSEÑANZAS)

PROFESOR competente de primera y segunda enseñanza; Bachiller en Ciencias y Letras. Joven con mucha práctica y magníficas referencias. Clases a domicilio. Teléfono U 5091. 15571 7 ab.

TALLER hojalatería, Trocadero esquina Crespo, vende tornito mecánico con su polea y motor, una cuchilla 30 pulgadas, un cilindro 84 pulgadas y varias herramientas más, baratas. 15586 6 ab.

PROFESORA DE FRANCES

Muy buena educación; dispone de algunas horas libres para clases a domicilio. Telf. F 3364. 15529 2 mayo

ESTUDIANTES DE DERECHO

Abogado competente, con algunas horas disponibles, se ofrece para preparar estudiantes de Derecho. Calzada 78 A, entre B y C, Vedado. UH S 2506 8 ab.

PROFESORA de francés con mejores referencias cubanas; tiene unas horas disponibles para dar clase o conversación. Teléfono U-4273. 15726 12 Abr.

(O) HOSPEDAJES

(46)—Casa de Huéspedes

CASA DE HUESPEDES Rayo 37 segundo piso, especial atención en abonados al comedor, comida abundante, habitacio frescas precios de situación. 15606 11 ab.

(R) MAQUINARIAS

AVISO: Se venden cuatro máquinas, dos de ovillo central y una cajón y otra de mano, nueva, con su caja y piezas. Precios, 26, 20, 12 pesos; muy baratas. Bernaza 8. La Nueva Mina. Tel. A-3662. 15647 8 Abr.

(S) MUEBLES Y PRENDAS

(51)—Compra

SE DESEAN comprar 300 butacas de cine que sean al uso; no importa que estén en el campo. Escribir a Herminio Alvarez. Barbería Cristina 38, Habana. 15479 4 Abr.

SE COMPRAN muebles antiguos y modernos, escaparates, cantinas sin luna, neveras, lámparas, juegos de sala, aparadores, camas cómodas; máquinas de coser, lavabos, juegos de cuarto, espejos de sala, divisiones panaderías y objetos en general. Teléfono A-0683. Casa de Gil. 15701 5 Abr.

(52)—Venta

COMPRE SUS MUEBLES A PLAZOS

Precioso juego de cuarto por 10 pesos al mes; uno de sala 8 pesos; uno de recibidor, 5 pesos; una cama de hierro 3 pesos; un escaparate con lunas biseladas 4 pesos: una lámpara de sala, cuarto o comedor, 3 pesos; muebles de oficina y todo lo que abarca el giro, con grandes facilidades de pago. "La Casa López", Padre Varela número 76-D, (Belascoaín) cerca Carlos III. Teléfono U-4541. Alquilamos mueblees de todas clases. Hacemos cambios de muebles y los recibimos en fondo. No deje de visitar nuestra exposición. Ahorrará dinero y tiempo.

U HS-2441 30 abril

MUEBLES finos; un juego de cuarto tallado colonial español y otro francés; dos cuadros óleo; se vende por viaje. Calle 26 esquina a 2, Miramar. Teléfono FO 1065. 15541 8 ab.

VERDADERA GANGA

un juego de cuarto Luis XI. Se da muy barato por tener que embarcarse su dueño. Angeles 18, Habana. 15671 6 Abr.

MUEBLES finos. Un juego de cuarto tallado Colonial Español; otro francés; dos cuadros óleo. Se venden por viaje. Calle 26 esquina a 2, Miramar, Teléfono FO-1065. U. H. 15539 8 Abr.

POR VIAJE vendo todos mis muebles de casa. Precio como para que se los lleve el primero que llegue. San Lázaro 32, tercer piso. También de oficina. Manzana de Gómez 369. 15662 5 Abr.

POR TENER que embarcarse se vende una carnicería y de los mejores puntos de la Habana. Se da barata. Informan en Concordia 190. 15730 4 Abr.

(T) PERDIDAS

EL SABADO por la tarde en el trayecto de Reina 45 al 39, se le perdió al doctor Mañalich un alfiler de corbata de 3 brillantes rodeado de safiros; por ser un recuerdo, se suplica al que lo encontró lo devuelva a Estrada Palma 28, Víbora. Se gratificará a la persona que lo entregue. S-2484 5 ab.

(W) COMIDAS

SE MANDA comida a domicilio, cocinera de color manda comida, buena, abundante, fuera y dentro de la Habana por lejos que sea. Llega a la hora, mando lista. Precio situación. A-2860. 15724 4 Abr.

ANUNCIOS RELIGIOSOS

ERMITA DE ARROYO ARENAS

GRANDES FIESTAS A JESUS NAZARENO DEL RESCATE

Abril 8. A las 6 p. m. saldrá procesionalmente la milagrosa imagen del Nazareno de la Iglesia Parroquial del Cano para la Ermita de Arroyo Arenas. A su llegada se cantará solemne salve y al final se quemarán fuegos artificiales por el pirotécnico señor Vázquez.

Abril 9. A las8 y cuarto misa de Comunión. A las 9 a. m., solemne Misa de Ministros en honor de Jesús Nazareno del Rescate, en la que predicará el Iltmo. Sr. Pbro. Lcdo. Santiago G. Amigo, Canónigo Maestrescuela de la Santa Iglesia Catedral y Protonotario Apostólico. El coro estará dirigido por los señores Luciano Palau y Juan Núñez.

A las 6 p. m. saldrá procesionalmente la milagrosa imagen del Nazareno por las calles del pueblo de Arroyo Arenas, quemándose a su regreso variadas piezas de fuegos artificiales.

El altar del Nazareno estará adornado con plantas y flores naturales del jardín El Clavel, de los hermanos Armand, como obsequio al Nazareno. La Ermita estará iluminada ambas noches.

La comunicación está cómoda y fácil por el Havana Central, porVedado y Marianao, coches, guaguas y automóviles a todas horas desde Marianao.

El Cano, abril 3 de 1928.

El Párroco:
MANUEL ROUCO Y VARELA.
15543 8 ab.

CONTINUA LA POLICIA JUDICIAL RECIBIENDO DENUNCIAS DE ESTAFA CONTRA LA COMPAÑIA CONSTRUCTORA

Estafa de más de doce mil pesetas en efectos de piel a una casa de Barcelona.—Identificación de un ex-presidiario reclamado nuevamente, que fué detenido en Hoyo Colorado

"Crédito y Construcciones".—Teresa Izaguirre Infante, vecina de Pasaje Argentina y Brasil, en Marianao, dió cuenta que engañada por un tal Francisco Santiusti, agente de la compañía de "Crédito y Construcciones", se suscribió a la misma a fin de que le fabricasen una casa por valor de 3.000 pesos, entregando religiosamente los plazos estipulados en el contrato, sin que hayan cumplido con ella, estimándose perjudicada en la suma de 39 pesos.

También denunció Juan Puertas y Valdivia, vecino de Escobar 17, que después de haber abonado diversas cuotas a la Compañía de Crédito y Construcciones, para que le fabricasen una casa, se le traspasó su contrato a otra nueva compañía denominada La Mutualista Cubana, que era ampliación de aquella, sin que a pesar del tiempo transcurrido le hayan entregado la casa, estimándose estafado en la suma de 102 pesos, por el señor Rodríguez Sigler, que es quien está al frente de la citada Compañía.

Del mismo modo fué estafado por los componentes de la citada compañía de casas a plazos, el señor Miguel Verdecia Martínez, vecino de San Julio 20, en Marianao, en la suma de 1.000 pesos.

Coacción.—Arturo González Quijano, capitán del Ejército Nacional, vecino de Lealtad número 134, dió cuenta que arrendó la casa Lealtad número 177, de su propiedad, al señor Antonio Domínguez, quien al mudarse le entregó la llave de la casa a su fiador Rafael Alvarez Goicoechea, vecino de Villuendas 103, el que se niega a devolvérsela, por lo que se estima coaccionado.

Abandonada.—Julia García Iglesias, vecina de Ayesterán número 16, dió cuenta que su esposo Diego Ferreiro Bouza, desde hace tiempo la ha abandonado sin procurarle dinero para su manutención, enterándose que se ha embarcado para España.

Desobediente.—Denunció en la Judicial, Gabriel Alonso Martín, vecino de F número 243, que su hijo Manuel Alonso Clavero, de 16 años, le desobedece al extremo de haber abandonado el domicilio.

Extraviado.—Gustavo Rodríguez y Pérez, abogado, vecino de 19 y N, en el Vedado, dió cuenta que llegó ayer de Santa Clara a la Estación Terminal, trayendo consigo una maleta que contenía ropas y objetos por un valor de 60 pesos, cuya maleta entregó al maletero número 2, sin que después se la devolviera, manifestando dicho empleado que por una equivocación se la dió a una señora desconocida, por lo que se considera perjudicado.

Estafa.—Andrés Escandón Guzmán, vecino de San Ignacio 55, en su carácter de representante de la sociedad Tomás Sarda, de Barcelona, dió cuenta que por mediación de los señores Guasch Oms y Co., entregó a Serrano y Compañía, domiciliado en Galiano 66, dos cajas conteniendo tarjeteros de piel con un valor de 12.070 pesetas, que al cambio de moneda y los gastos de derechos, ascienden a la suma de mas de 2.450 pesos con 35 centavos, sin que hasta el presente dichos señores le hayan abonado un solo centavo, así como tampoco le quieren devolver la mercancía, por lo que se considera perjudicada la sociedad que el denunciante representa.

Identificación. — Hace días por miembros del Ejército Nacional, fué detenido en el pueblo de Hoyo Colorado, un ex-presidiario nombrado Francisco Mejías Cordero, que estaba reclamado en causa por hurto.

Como Mejías al ser presentado ante el Juez reclamante, diera nombre supuesto, se solicitó que por medio de la Policía Judicial, se le identificara, cosa que llevó a cabo el Jefe del departamento de Identificación de la Judicial, señor Mederos.

Mejías Cordero, ha cumplido distintas causas por delitos contra la propiedad, y debido a la extremada persecución a refugiarse en los pueblos cercanos a la capital, donde no se le conocía, para poder de esta manera seguir cometiendo sus fechorías.

Detenidos.—El agente César Faget, arrestó ayer a Oscar Ruz Garzón, vecino de Concordia número 167 por encontrarse reclamado en causa por estafa, por el Juez de Instrucción de Matanzas.

—Julio Rodríguez Betancourt, vecino de O'Farrill sin número, fué detenido por el agente Olavarri, en causa por lesiones por imprudencia. También fué detenido por el agente J. Miguel, el blanco Ramón Pérez Delgado, vecino de la finca El Pilar, por estar reclamado por la Sala Tercera, en causa por disparo y lesiones.

UNA LEY AZUCARERA DICTADA EN LA ARGENTINA, ENCAMINADA A RESOLVER LA CRISIS DE LA SOBREPRODUCCION

Impuestos especiales que gravarán los azúcares elaborados en el país durante las zafras de tres años, que serán devueltos en el caso de que esos azúcares sean exportados fuera del país

El señor Carlos A. Mendiola, Agregado Comercial de Cuba en la República Argentina, transcribe a este Centro una interesante ley azucarera destinada a resolver la crisis de la sobreproducción y sancionada en Tucumán, Provincia productora de las tres cuartas partes del total de azúcar que se elabora en ese país, cuyo tenor es el siguiente:

"Artículo 1o.—"Grávase con un impuesto especial de cuarenta centavos por kilo, el 25% del azúcar que cada ingenio elabore en la Provincia durante las zafras de 1928, 1929 y 1930.

Este gravamen será sólo sobre el 12.50% de cada una de las tres cosechas para los ingenios que hayan iniciado su labor industrial en 1927.

No tendrán gravamen ni sobre el 25% ni sobre el 12.50%, los ingenios que se inicien en 1928 o años siguientes.

Artículo 2o.— Grávase con un impuesto especial de cuarenta centavos el kilo, el excedente del 70% del azúcar que se elabore en la provincia durante las zafras de 1928, 1929 y 1920, referido dicho porcentaje a la elaboración de cada ingenio en la cosecha de 1926.

Artículo 3o.—Los azúcares exportados fuera del país serán exceptuados de los impuestos especiales a que hacen referencia los artículos 1o. y 2o.

Artículo 4o.—El impuesto especial será satisfecho por los respectivos fabricantes en pagos mensuales que deberán efectuarse dentro de los diez primeros días de cada mes, con letras "no negociables", a la orden del superior gobierno de la provincia y con vencimiento al 1o. de junio del año siguiente al de la zafra. Estas letras representarán el importe de los impuestos correspondintes a la cantidad de azúcares, peso neto, elaborada cada mes, según declaraciones juradas y sujetos a los impuestos especiales determinados en los artículos 1o. y 2o.

Artículo 5o.—La Dirección General de Rentas efectuará cada 1o. de junio del año siguiente, al de la correspondiente zafra, la liquidación por compensación, de estos impuesos especiales, anulándose letras por el importe de los impuestos que correspondan a todos los azúcares exportados y que según el artículo 3o. están exceptuados, debiéndose suscribir nuevas letras a noventa días de plaza, por el saldo, si lo hubiere. Para ello los industriales deberán presentar un certificado de embarque y otro de descarga, visado el último por el Cónsul Argentino en el lugar de destino, o en su defecto otros comprobantes suficientes a juicio de la Dirección General de Rentas. En caso de que el industrial no hubiera podido presentar los certificados de desembarque hasta la fecha de la liquidación, pero siempre que presentara el certificado de embarque respectivo, la liquidación se practicará igualmente pero en carácter provisorio y las letras serán renovadas por un nuevo plazo de noventa días.

Artículo 6o.—A los efectos de la liquidación que establece el artículo 5o., y en cada una de las liquidaciones anuales previstas, a cada industrial le serán computados todos los azúcares que hubiere exportado a partir del 1o. de junio de 1927, sea cualquiera que fuere la cosecha de origen. Si al efectuar alguna liquidación de las establecidas por el artículo 50 resultara para algún industrial que el monto de los impuestos especiales establecidos en los artículos 1o. y 2o. fuera menos que el monto correspondientes a los azúcares exportados y exceptnados de impuestos por el artículo 3o., el saldo de los azúcares exportados en más de lo necesario para establecer la exacta compensación de letras, quedará pendiente para serle computado al industrial en la liquidación correspondiente a la zafra siguiente.

Artículo 7o.— Si sobraran fondos provenientes de letras no canceladas, el Poder Ejecutivo los invertirá, por medio del Banco de la Provincia, en comprar azúcar para ser exportado.

Artículo 8o.—Comuníquese."

SERVICIOS PRESTADOS POR LOS MEDICOS FORENSES

El Dr. Antonio A. Barreras, Jefe del Servicio Forense Municipal, elevó ayer un informe al Alcalde, dándole cuenta de los trabajos realizados por los médicos a sus órdenes durante el pasado mes de marzo.

Fueron, en total; 2,670 los servicios prestados, correspondiendo 82 a las autopsias practicadas; 128 a accidentes del trabajo; 576 inspecciones de lesionados; 83 declaraciones en juicio oral; y el resto a servicios de otra índole.

Erario Municipal.—La recaudación efectuada el día 31 del pasado mes de Marzo en la Tesorería del Municipio, fué la siguiente:

Por Ejercicio Corriente: $7.599.51.
Y para el Consejo Provincial: $1.567.98.

La existencia en Caja por todos conceptos era ayer de $929.166.73.

DEFUNCIONES OCURRIDAS AYER EN LA HABANA

Romualda E. Valdés, m, 66 años. Aguacate 23, Arterio esclerosis. Beatriz Martínez, b, 10 m. Diaria 22, Toxinfección intestinal. Concepción Márquez, m, 63 años. Gonzalo y Armas, Asistolia. Alfredo Carricarte, b, 44 años. Hospital C. García, Tuberculosis pulmonar. Bernardo Fernández, b, 70 a.os. Font y Beales, Arterio esclerosis. Alberto B. Barreto, b, 35 años. Salvador 14, Bronquitis aguda. Juan Iglesias, b, 1 m., Hospital Mercedes, Acidosis. Pedro Río, b, 65 años. Cerro 472, Insuficiencia mitral. José Luis Asbert, m, 2 m, San Miguel 230, Pielitis. Olga del C. Newhall, b, 19 m., Novena 35. Toxinfección gastro intestinal. Paula Gómez, n, 14, años. Amistad 18, Tuberculosis pulmonar. Juan Palomo b, 73 años. Villanueva sin número, Arterio esclerosis. José Primelles, n, 37 años. Hospital C. García, Tuberculosis pulmonar. Mercedes Reyes, b., 2 m., Acosta 63 Gastro enteritis. George Washington, b, 2 m., Acosta 63, bronco-Pneumonía. Catalina Valdés, b. 71 años, Madrid 2, Miocarditis crónica, Joaquín López Fernández, b., 8 m., Luzurriaga 155, Gastro enteritis.

El Sr. Lizama, Dueño de "La Filosofía" Fué Arrollado Ayer el en Vedado Por un Camión

Como el camión había seguido su marcha después del accidente, el chauffeur fué detenido

Un camión de la Cuban Telephone.—Ayer mañana fué asistido en Emergencias, por el doctor Fernández Calsada, pasando después a la casa de salud Covadonga, pabellón Prado, habitación 26, el señor Felipe Lizama y Noriega, español de 43 años de edad, dueño del establecimiento de ropa "La ilosofía" sita en Neptuno y Sin Nocolás, y vecino de A número 342 en el Vedado, que presentaba una grave contusión en el tercio medio de la cabeza y la fractura de la tibia derecha, y múltiples desgarraduras y contusiones diseminadas por todo el cuerpo.

Declaró el lesionado, que fué conducido a Emergencias, por el vigilante 1370 señor Díaz, y por el chofer del auto número 18453, José Cano Torres, vecino de 7 entre 4 y 5 en Buenavista, Marianao, que no recordaba como se había lesionado.

El chofer Torres, declaró que hallándose en A y 23 vió que al apearse de la acera en 23 y A, el señor Lizana, fué arrollado por un camión pequeño de la CubanTelephone, que siguió su marcha. El ayudado po el vigilante, condujo al herido a Emergencias.

La esposa del herido señora Amalia Verdeja Bardales, declaró que acudió enseguida al Hospital, por que el hecho ocurrió casi al lado de su domicilio en la esquina de la calle en que habita.

El vigilante Díaz, detuvo poco después de ocurrido el hecho al chofer del camión, número 26, chapa 82 de la Cuban Telephone, nombrado Angel Payá Mora, de Santa Clara, de 23 años y vecino de Real, 78, el cual declaró que ignoraba todo lo referente al hecho. Fué emitido al Vivac.

Por Los Juzgados Correccionales

SECCION PRIMERA

Condenados: Higinio Pulido, por escándalo: $10.00; Manuel Llera, por escándalo: $10.00; Lázaro Herrera, por escándalo, 5 días; Manuel Rodríguez, por escándalo: 5 días; Ricardo Díaz, por desobediencia: $2.00; Abilio Valdés, por maltrato de palabras: $3.00; Hilario Lamadrid, por escándalo: 30 días; José Martí, por daño: $3.00; Dolores Villaverde, por escándalo: $2.00; Elvira Fernándeb, por escándalo: $2.00; Rafael Samanes, por riña: $2.00; María Brown, por riña: $30.0; José García, por ofensas a la moral: $2.00; Carmen Fernández, por ofensas a la moral: $10.00; Armando Fernández, por ofensas a la moral: $5.00; José Berrill, por riña: 5 días; Manuel Fernández, por escándalo: $3.00; Segundo Méndez, por escándalo: $10.00; Emma Francés, por ofensas a la moral: 5 días; Juan Ramos, por faltas: $5.00; Roberto Montes, por escándalo: $10.00; Enrique Castañón, por escándalo: $10.00; Matías León, por infracción artículo 607 del Código Penal: $10.00; José Alvarez, por amenazas: $10.00; Enrique Salas, por lesiones: $2.00; Luis Enrique, por lesiones y riña: $5.00; Rafael Rodríguez, por lesiones: $5.00; José Azoadela, por desobediencia: $3.00; Armando Martínez, por escándalo: $2.00é Jesús Boada, por vejación: $5.00; Abelardo Espinosa, por vejación: $1.00; Demetrio González, por vejación y riña: $2.00; Indalecio Anular, por escándalo: 5 días.

Absueltos: Luis Freyre, de amenazas; José Martín, de vejación; Salam Golbek, de lesiones; Aurelio Moya, de lesiones; Rogelio Alvarez, de escándalo; María Martín, de escándalo; Isiloro Carreras, de daño.

SECCION SEGUNDA

Condenados: José Menéndez, infracció nley del tránsito: $2.00; Baltasar Gil, desobediencia, $1.00; Manuel Gómez, infracción ley del tránsito: $2.00; Joaquín Valle, idem, $1; Longino Alvarez, daño e imprudencia, $5; Manuel Delabat, idem, $5; José Hernándz, infracción ley del tránsito: $1; Jisé Ardura, idem: 1; Ramón Naceiras, idem: 1;Eduardo Valdés, idem; $1; Jesús González, idem: $5; José Ruisánchez, idem: $3; José Merida, idem: $1; José Francisco Savier, idem: fianza; Manuel Varela, desobediencia y falta a la policía, fianza; Mario González, infracción del artículo 598, del C. P.: $1; Benjamín Barzaga, riña y escándalo por embriaguez: $1; Mario Mendoza, desorden público y faltas a la policía: $1; María Luisa Herrera, faltas a la policía, fianza; Miguel Arango, idem, fianza; Florencio Villageliú y Bautista Mena, vejación, fianzas; Adriano Castro, daño, fianza; Eladio Mela, daño: $6; Antonio Miqueles, daño, $1, e indemnización; Diego Fumero, daño, fianza; Ramón Devesa, desorden público y faltas a la policía: $2; Eugenio Díaz, idem: $2; Domingo Zayas, idem: $2; Pedro Manzanares, idem: $2; Pablo Vera, lesiones por imprudencia, fianza; Evelio Morales, faltas a la policía, fianza; Francisco Mora, vejación, fianza; Francsico Ortega, daño, $2, e indemnizar; Elvira Rodríguez, maltrato de palabras, fianza; Angela Muñoz, escándalo por embriagueb: $5; Gerardo Lago, lesiones por imprudencia: $10, e indemnizar; Pedro Fernández, daño: $31, e indemnizar; Julio Pérez, hurto: 90 días; Miguel A. Peñalver, resistencia y amenazas: 60 días; José Pérez, hurto: 90 días.

Absueltos: Baltasar Gil, por infracción municipal; Baldomero Menéndez, infracción ley del tránsito; Lorenzo Veiga, idem; José Míndez, infracción municipal; Joaquín Albarrán, idem; María Pérez, desobediencia; Fabián Santovenia, lesiones en riña; Juan Banderas, portar arma; Estelvina Peñalver, desobediencia; José Giraldes, daño; José M. Collado, maltrato de palabras y amenazas; Camilo Ojeda, vejación; Elías Chas, lesiones; Mario González, vejación; Carlos Torralbas, maltrato de palabras y amenazas; Leonardo Carbeu, riña y escándalo por embriaguez; Ramón M. Cabeiro, desobediencia; Hilda Arias, ofensas a la moral; Gloria García, veación; Alejandro Victorio Esquivel, daño; Pedro Rogelio Anduk, idem; Fernando Rubín, idem; José de Zayas Bazán, escándalo por embriaguez y ofensas a la moral; Estrella González, idem; Robert P. Mc. Gourty, desorden público; Jack H. de Cain, idem; Francisco Villaverde, desorden público y faltas a la policía; Nemesio Camacho, idem; José Nodas, idem; Manuel Pérez, idem; Juan González, idem; Manuela Lozano, ofensas a la moral y faltas a la policía; Ramón Vega Díaz, idem; Andrea Valdés, ofensas a la moral; Evangelina Díaz, idem; Juan Pascual, desobediencia; José Bargache, maltrato de obra; Julio Argüelles, ofensas a la moral; Agustín Solano, escándalo por embriaguez; Eugenio Echevarría, juego prohibido; Juan Camejo, idem; Josefina Solano, maltrato de palabras; Emilio Conca, infración municipal; Alvaro R. Capdevila, estafa; Aurelio Rodríguez, idem; María Gispert, hurto y daño; Justo Cruz, amenazas; Ventura Sarkis, hurto.

SECCION CUARTA

Han sido multado por transitar con automóviles con exceso de velocidad en $1: Baldomero Cortizar, Segundo González, Santiago González, Crispulo Domenech, Sergio Rivas, Manuel Cruz, Bautista Ceriñola, Juan Romo, Juan Antonio Batelier; en $2: Manuel Fernández, José Pendes, Ramiro Acosta, Jorge Rebull, Juan Francisco Brito, Manuel Rosell, Julián Ramírez, Antonio Gómez, Bartolomé Cruz: en $5: Bienvenido Segurola, José Valdés, Jaime López, Abel Fernández, Diego Martínez, Sigfrido Vueltas, Agustín Jiménez, Antonio Baleiro; en $10: José Cuijas y Ramón Hernández; por infracciones municipales cometidas, en $2: Antonio Arias, José Zabala, Francisco Ponte, Enrique Prieto, Joaquín Brull, Jesús Bohigas, René Acevdo, Justo Cubeira, Darío López, Angel Fernández, Celestino Valdés, Rafael Jiménez, Juan Díaz; en $3: Dionisio Pujol, Dimas Jiménez, Julio Alvarez, Fernando Crevillente, Heliodoro Sanjuan; José Gómez, Justo Jiménez, Francisco Cruz, James Walck, Gilberto Reyes; en $5: Antonio Domínguez, José Menéndez, Rigoberto Gobian, Jesús Gil, Diego Melun, Ginés Amor, Francisco Berndes; por infracción sanitaria, en $15: a Julio Ching, Eleonor Cabuiran y Raul González Méndez; en $5: Santiago Quislant, Rodolfo Revuelta, Antonio Rico, Sebastián Ríos, Juan Núñez, Francisco Giner, Dionisio Rojas; en $1: Severino Ruiz y Benito Juliá; por lesiones, en $4: Mario Rodríguez, Luis Fernández, Antonio Molas; por coación: $2: Saul Oriol; por vejación: $1: a Luisa Ramos y Benito Rojas; por hurto, cuatro días de arresto a Rafael Valdés; por rifa prohibido: $31: a Purificación Jaurés.

TRASPASO DE AUTOS

Relación de traspasos de automóviles que fueron legalizados ante el Jefe del Departamento de Gobernación del Municipio, señor Carlos M. Peláez, por las siguientes personas:

Manuel Pérez Sánchez a Enrique López Paez, un Chevrolet, chapa 15496.— Federico Lores a Pedro A. Jiménez y Fernández, un Chevrolet, chapa 14881.— Roberto Chomat a Francisco San Martín un Chevrolet, chapa 18713.— José . Baltar a Manuel L. Sardiñas, un Checrolet, chapa 15966.— Camilo Fernández García a Caudio; Gutiérrez, un Dodge Brother, cahpa 33562.— Amadeo Vázquez a Angel Franco Granero, un Chevrolet, chapa 15940.— Julio Arango y Pérez a José Notario, un Chevrolet, -hapa 14673.— Henry Nix a Lawrence B. Ross Corporation, un Chevrolet, chapa número 686.—Juan Fernández Villar a Bernabé Alfonso, un Chevrolet, chapa 15054.—Amadeo Vázquez a Joaquín Cambeiro, un Chevrolet, chapa 15640.— Máximo Alvarez a Antonio Silva Sánchez, un Ford chapa número 12129.— Octavio Coopat a José Ramón García, un Chevrolet, chapa 15338.— y Rogelio Castro a Tiburcio Gardo y Montero, un Estrella, chapa número 18820.—

A GUANAJAY

Comunica a la Alcaldía la Jefatura de Policía, que cumpliendo la sentencia dictada por los Jueces Correccionales de esta Capital han sido trasladados a la Escuela Reformatoria de Guanajay los menores Luis Pi-uero y Alejo Martínez.

DENUNCIA

Ha denunciado el Sr. Ramón González, que en Arbol Seco, esquina a Santo Tomás, existe una bodega y fonda, la que carece de licencia del Municipio.

Conoció Ayer el Ayuntamiento un Importante Mensaje del Alcalde Doctor Miguel M. Gomez

Viene de la TERCERA página

Las tres creches, han quedado reformadas completamente, existiendo en cada una de ellas, camas y muebles adecuados, para los niños que en las mismas se albergan. Se las ha dotado de un servicio médico eficiente y la alimentación que se da a los niños es excelente.

Para ofrecer mayores comodidades a las clases pobres, que concurrían desde los más apartados lugares de la ciudad, al Hospital Municipal, el Servicio Dental se prestará en las Casas de Socorros, habiéndose instalado en cada una un sillón y el instrumental necesario.

Se ha dotado al Servicio de Higiene Infantil, de una nevera refrigerador, adquirida mediante subasta pública, con capacidad para seiscientos frascos de leche.

En el edificio del Hospital Municipal, se han renovado los cristales y pinturas de sus salas y corredores, y en breve quedarán reparados los pisos del patio central, y los de las entradas del fondo.

Para la mayor eficacia del servicio de Rayo X, se han adquirido complementos que faltaban, y su funcionamiento ha mejorado notablemente en la actualidad.

Las disposiciones de esta Alcaldía han sido fielmente cumplidas, tanto por el personal técnico como por el administrativo de este Departamento y creo oportuno hacer constar en esta ocasión, el celo y competencia con que dicho personal viene trabajando.

En el Hospital Municipal se han realizado 601 operaciones mayores y de urgencia; 332, menores y 1356 curaciones. En el Gabinete de Garganta, Nariz y Oídos, se han practicado 418 operaciones mayores, 868 menores y 2479 consultas. En el de ojos, 136 operaciones y 1738 consultas. Las recetas despachadas en los Dispensarios, ascienden a 59986. En el Gabinete Dental se han prestado 10611 servicios, de los cuales 9744 son extracciones. El de Rayos X, se han tomado 1007 radiografías. En el Laboratorio Bacteriológico se han practicado 3296 análisis de orina, 54 de leche y 937 de quimioterapia. El Laboratorio Químico ha practicado 2943 análisis. El Gabinete Urológico ha realizado 348 trabajos y 732 consultas. El de Hidroterapia 3524 tratamientos. El de Piel y Sífilis, 3322 entre tratamientos y consultas. La Casa de Socorros instalada en el Hospital Municipal ha prestado 2.171 servicios, y las demás casas de socorros de los distintos barrios, 46.454; las consultas de Especialistas ascendieron a 14.754, las comadronas han prestado 1.729 servicios y en Higiene Infantil se han dado 4.581 consultas, habiéndose entregado 6.664 litros de leche y distribuido 4.088 frascos. En el Asilo Nocturno han pernoctado 6.204 personas; y los niños albergados diariamente en las tres creches, llegan a 90.

Impuesto Territorial.—El Secretario de la Comisión del Impuesto Territorial me informa que dicho organismo ha celebrado, hasta la fecha 10 secciones, en las cuales se han aprobado 200 expedientes de alta, de nuevas fincas urbanas y 167 de baja, figurando entre las primeras el edificio del Centro Asturiano, que ha declarado una renta mensual de $5.300, debiendo tributar trimestralmente al Ayuntamiento, por el concepto de Impuesto Territorial, con 1.488.24 pesos y que en las solicitudes de baja, con motivo del ciclón ocurrido en octubre de 1926, que ascienden a 86, acordó la Comisión interesar nuevos informes del Departamento de Fomento. Este Ejecutivo se promete, que dicha Comisión llevará a efecto, con gran actividad, la resolución de todos los expedientes que se encuentren debidamente tramitados, con lo que indudablemente ha de obtenerse un notable aumento en la recaudación, tan necesario para poderse realizar las obras que tiene acordadas ese Ayuntamiento, y que figuran en el proyecto de Presupuesto que, como se consignó anteriormente, se remitirá en breve al conocimiento de esa Corporación.

El Departamento de Consultoría, ha informado 55 expedientes de los distintos Departamentos de la Administración, habiéndose establecido siete juicios de desahucios contra inquilinos morosos, de propiedades municipales; se han personado, los Procuradores, dirigidos por los distintos Letrados, en un juicio declarativo de mayor cuantía establecido contra el Municipio y además, en dos recursos Contencioso - administrativos establecidos, contra resoluciones de esta Alcaldía, y se han iniciado dos recursos de la misma índole contenciosa.

Por el Departamento de Secretaría, se han tramitado los expedientes para la subasta de los nuevos uniformes para los miembros de la Banda de Música y el de las oposiciones que se han llevado a efecto para cubrir tres plazas de profesores de la Academia, que bajo la competente dirección del maestro Gonzalo Roig, viene siendo objeto de merecidos elogios.

En breve se sacarán a subasta los Servicios de Administración Municipal durante el próximo año fiscal.

Memoria.—Actualmente, el Comisionado de Intermunicipalidad, doctor Emilio Roig, a quien he designado con ese objeto, está recopilando los informes de los distintos Departamentos para publicar la Memoria de los Trabajos realizados por la actual Administración, durante el año comprendido entre el 24 de Febrero de 1927 y 23 de Febrero del actual.

El funcionario designado para desempeñar la plaza de Historiador de la Habana, ajustándose a las instrucciones que ha recibido de este Ejecutivo, y teniendo siempre en cuenta las indicaciones que a ruego de esta Alcaldía se sirvió redactar la Academia de la Historia, viene laborando satisfactoriamente para el cumplimiento de su misión.

Habiéndose designado la Habana, para sede de la Sexta Conferencia Internacional Americana, creí mi obligación, como Primera Autoridad Municipal, corresponder al honor que se hizo a nuestra ciudad, con esa designación, ofreciendo a los Miembros de la Conferencia, un Recital de Música Cubana, en el Teatro Nacional y un banquete en el Miramar Yacht Club, y días después presenciaron un simulacro de incendio, en el que pudieron conocer la eficiente organización de nuestro Cuerpo de Bomberos.

Lindbergh.—Con motivo de la entrega de las llaves de la Ciudad al coronel Lindbergh, invité a los señores Delegados, a que concurrieran a la glorieta que se instaló en el Parque Central, para que pudieran presenciar esa ceremonia y antes de partir de la República me fué muy grato ofrecerles, en nombre de la Ciudad de la Habana, un album titulado "Ayer, Hoy y Mañana", conteniendo curiosas vistas de la ciudad y admirablemente impreso por la Compañía de Artes Gráficas, que preside el señor Conrado Massaguer.

Para con los señores miembros del Congreso de la Prensa Latina, también tuve distintas atenciones, entre las que se merecen señalar especialmente el banquete que les dí en el Hotel Plaza, y a las cuales asistieron en compañía de sus esposas.

Emigración e inmigración.— Actualmente se celebra en la Habana una importantísima conferencia, la de Emigración e Inmigración, y ya tengo preparado el programa de los festejos con que la ciudad corresponderá a la atención que tuvieron designándola su sede.

Los informes parciales correspondientes al mes de marzo último, emitidos por los Jefes de Departamentos de esta Administración, que en Mensaje aparte se envían al Consistorio, cumpliendo lo dispuesto en el artículo 96 de la Ley Orgánica de los Municipios, da a conocer más ampliamente, el estado de los asuntos que tienen a su cargo, y no comprendidos en mi mensaje del anterior período, dirigido el primer lunes de febrero próximo pasado.

Réstame significar a la Cámara mis vehementes deseos de que proporcionen grandes beneficios al Municipio, los acuerdos que adopte en el actual período, reiterando, a cada uno de los miembros de la misma, mi más alta consideración personal.

MIGUEL M. GOMEZ,
Alcalde Municipal.

10 CENTAVOS
DE 7 A. M. A 4 P. M.; Y DE 4 A 10 P. M.
15 CENTAVOS

SOLICITUDES DE TRABAJO: DIEZ CENTAVOS
DEPARTAMENTO DE ANUNCIOS CLASIFICADOS

10 CENTAVOS
DE 7 A. M. A 4 P. M.; Y DE 4 A 10 P. M.
15 CENTAVOS

M.E.C.D. 2016

SI EL GENERAL MACHADO VA A EUROPA RECIBIRA INVITACION DEL REY PARA VISITAR A ESPAÑA

ACTUALIDAD ESPAÑOLA

Dos Cartas Prohibidas [1]

Por Rafael SUAREZ SOLIS

DE DON SANTIAGO ALBA AL DIRECTOR DE "EL LIBERAL".

DE DON NICETO ALCALA ZAMORA A DON MIGUEL PRIMO DE RIVERA

I

Interrumpamos por una vez el comentario plácido a la vida de la dictadura española. Lo exigen el conocimiento y la crítica de los actuales días. Sin que ello suponga una actitud polémica, bueno y digno es no ignorar que todo no transcurre con la delicia aparente. Bajo la mansedumbre ostensible, y hasta oficialmente ponderada, corren aguas inquietas; si no en resaca y turbulentas, sí vivas, arremolinadas y pugnando por salirse de cauce. Alguna vez es conveniente dar fe de las corrientes subterráneas de la política, que es tanto como vigilar la opinión española. Tenemos de la política un concepto elevado. La creemos actividad obligatoria de toda ciudadanía, imperativo de la conciencia nacional, sin la que un pueblo no puede vivir ni merecer créditos para su progreso. En la gobernación de los pueblos, en la administración de sus servicios, en la conducta de sus directores, en todo cuanto mueve y lleva a buscar soluciones colectivas y a interesar a las masas: artes, ciencias, literatura, sociología, debe haber contenido político, que es tanto como atender a los intereses humanos. Las abstracciones repugnan a la cordialidad, secan todo sentimiento y todo desinterés.

Conformarse con la síntesis de la situación que ofrece a diario la literatura oficial supone para el público conocer una parte sólo de las realidades, restar a la historia elementos de juicio que exigirán mañana los comentaristas para situar y definir una de las horas más acusadas de la vida española, tal vez la que mayores razones acumula para plasmar una España futura, singular y definitiva. Están pasando cosas transcendentes. Han de ocurrir en breve otras de igual o más señalado valor. Referirse sólo a lo que muestra el Gobierno supondría tanto como la tendenciosa pretensión pedagógica de aquel preceptor del Delfín que, en su servilismo, saltaba, al enseñar al discípulo historia de Francia, todo el período revolucionario. Inútil martingala, perniciosa mejor, porque la revolución, más que el Delfín y sus intereses dinásticos, es lo permanente en Francia, y por invasión, en el mundo.

Traemos hoy dos "gritos ahogados"—pero perceptibles—a nuestros informes; dos cartas prohibidas, restadas a la divulgación; la primera por interés doctrinal del comunicante (la de Alba); la segunda por interés gubernativo del recibidor (la de Alcalá Zamora). Aquella la escribe don Santiago al director de "El Liberal", de Madrid; esta don Niceto al Presidente del Consejo de Ministros.

Se preguntarán algunos: ¿Pero eso se muestra como documentos históricos? Son los que escriben dos personajes despechados, cuyas manifestaciones, más que crítica desapasionada o discurso sereno, supondrán desahogo de enfurruño. Algo tendrán de esto tales cartas; pero no poco, y substantivo, de lo otro. Alba escribe a Benavides respondiendo a la solicitud de opinión sobre el liberalismo en España, encuesta abierta—y ya cerrada—por el viejo periódico madrileño en el deseo de demostrar al país, con razones de hombres representativos, que el sentimiento liberal no está, como se pretende demostrar por la parte contraria, muerto ni siquiera en precario en España, y que, contrariamente, ha ganado en consciencia y necesidad desde los años primeros del pasado siglo, cuando supo ser heroico hasta lograr para el país la independencia como nación y como Estado. Muchos prestigios acudieron a la encuesta—en concepto de Unamuno y de Melquiades Alvarez, para desprestigiarse—siquiera fuese con el comedimiento impuesto por las circunstancias y refrenando el impulso arrebatado que domina a cuantos se sienten vejados en su derecho de libre expresión.

También Alba está con los que condenan a los concurrentes a la encuesta. En su carta no habla del liberalismo, sino de la falta de él en los procedimientos actuales de Gobierno. Demoró el escribirla, deliberadamente, hasta después de cerrada la polémica, a fin de no aparecer opinando con restricciones sobre un tema que exige, por el contrario, apurarlo ilimitadamente. Eso es lo que, en definitiva, quiere ser la carta de don Santiago: una censura a "El Liberal" por abrir discusión liberal en momentos en que la libertad no puede practicarse, dándose así la sensación al país y al extranjero de que hay libertad en España cuando de ella se opina, o parece opinarse libremente.

Y escribe Alba:

Señor don Manuel Benavides.—Señor mío y distinguido colega: Cerrada ya la encuesta de "El Liberal" a que se sirvió usted amablemente invitarme me apresuro a enviarle estas líneas, expresión cordial de reconocimiento al recuerdo a mi nombre—voluntariamente tan apartado de la vida pública española—y homenaje obligado de cortesía para que jamás haya de dar equivocada interpretación a mi silencio.

"En el diálogo íntimo a que ya puedo entregarme permítame algunas palabras ingenuas. Las escribo—resulta supérfluo siquiera enunciarlo—salvando todos los respetos a su personal iniciativa, a la significación de "El Liberal" y a la intención de las individualidades de la Izquierda, o simplemente del antiguo nucleo constitucional y parlamentario, que no han negado su dictamen. No evoco siquiera, como datos de hecho, mis antecedentes personales. Tratándose, por ejemplo, de orientar el liberalismo y la ley fiscal hacia soluciones socializadoras no pienso en mi proyecto de 1916—¡hace doce años!—modificando el régimen de propiedad inmueble. Y llevo todavía en la carne los desgarrones de aquella campaña. Ni pretendo excluirme de esa condenación genérica, tan cómoda y vulgar, de los hombres del llamado viejo régimen, no más viejos de recursos ni peores que los que, habiendo recibido entonces también honor y mando, hoy, bañados en la tinta de "La Gaceta", se declaran limpios de culpa, aunque preocupados de impedir toda controversia. No presento mi candidatura para redentor de nadie, ni me atravieso en la ruta gloriosa de ningún genio hasta ahora desconocido. Vivo tranquilo y satisfecho en esta gran República, y discurro friamente, con la serenidad de la visión a distancia, sin el afán de cambiar el objetivo acerca de los problemas de mi patria.

"¿Qué pensaría usted de unos cuantos doctores que discursearan solemnemente acerca de las teorías sobre el desarrollo de las facultades del movimiento en la infancia, teniendo meses y años amarrados por las piernas y por los brazos al niño a quien pretendieran dirigir, fortalecer y estimular? Un campesino cualquiera de mi vieja Castilla, interrumpiendo el pedantesco aerópago, comenzaría, si lo dejaban, por desatar los lazos y romper los yugos, poniendo en movimiento al muchacho. Sólo entonces diría al coro de doctores: —Ahora teoricen ustedes. Lo demás era perder el tiempo y engañar a la familia. A fuerza de distingos y recetas el niño no había de dar un paso. Hubiera acabado por quedarse paralítico.

"Amigos míos—digo yo afectuosamente, a usted y a "El Liberal"—no perdamos el tiempo, ni ayudemos con nuestra colaboración a dar a las gentes incautas la sensación de que hoy puede discurrirse y actuarse libremente en España acerca de materias relacionadas con el Poder Real, con la Libertad, con el Derecho, con la Constitución, con la Justicia, con el Ejército, con todo lo que se rige ya con postulados elementales de la vida en las grandes democracias contemporáneas.

"Lo primero de todo es "vivir" como ciudadanos de un país libre.. Después, según la frase clásica, "filosofaremos" cuanto ustedes y otros quieran.

"Perdóneme la franqueza. Y créame desde ahora suyo affmo. amigo y antiguo colega que le estrecha afectuosamente la mano,

SANTIAGO ALBA".

La carta de don Niceto, y nuestro comentario a élla, quédense para mañana.

(1) Este artículo fué escrito en Madrid, pero una elemental prudencia me hizo suplicar al DIARIO DE LA MARINA no se publicase hasta que no me supiesen a bordo.

"Para el Mejor Cumplimiento de su Misión Los Gobiernos Pueden Limitar la Crítica a Su Arbitrio" Ha Manifestado Primo de Rivera

EL JEFE DEL GOBIERNO ORDENO A LA CENSURA QUE SUPRIMA LA CAMPAÑA ACERCA DE LA INVITACION OFICIAL PARA QUE LA PRENSA HISPANOAMERICANA CONCURRA AL PABELLON DE ESPAÑA EN LA EXPOSICION DE PRENSA EN COLONIA

EN EL PRIMER TRIMESTRE DE ESTE AÑO SE HA RECAUDADO POR LA HACIENDA ESPAÑOLA LA SUMA DE OCHOCIENTOS CUARENTA Y OCHO MILLONES DE PSTAS.

MADRID, Abril 2. (Prensa Aliada).—Algunos periódicos hacen campaña acerca de la invitación del Gobierno para que la prensa hispanoamericana concurra al Pabellón de España en la Exposición Internacional de Colonia, en Alemania, y el General Primo de Rivera ha ordenado a la censura que suprima tal campaña. He aquí cómo explica su decisión al marqués de Estella en una nota que ha dado a la publicidad:

"Ha tenido el Gobierno la idea bueno o mala, pero generalmente aceptada, y ya en vías de ejecución, de que España acuda a la Exposición de la Prensa de Colonia, unida a naciones de origen ibérico y de habla castellana, y seguidamente han aparecido en escena los constantes contradictores con sus campañas y críticas de carácter desalentador o derrotista. Afortunadamente, no parece que éstas hayan de influir en el buen éxito que el Gobierno espera de su gestión.

"Pero ¿y si influyeran? ¿Sería admisible que un criterio personal, amparado por un periódico que no siempre sabe desprenderse de su natural antipatía al Gobierno porque es Gobierno y porque actúa como tal llevara la duda o el desaliento a los que ya, siguiendo propios criterios o impulsos, se han adherido a la iniciativa del Gobierno de España?

"A juicio de éste, no, y, por lo tanto, la Oficina de Censura impedirá la campaña en este sentido.

"Una cosa es tener ideas e iniciativas y desenvolverlas y apoyarlas, y otra cosa es entorpecer las que el Gobierno acuerde desarrollar.

"Los Gobiernos deben procurarse, para el fácil cumplimiento de su misión en beneficio público, las mayores facilidades, y someter sus actos, en todo caso, a los organismos legalmente constituidos para juzgarlos, siendo de su arbitrio el limitar la crítica de los que no tienen este carácter, a lo que, a su juicio, pueda hacerse sin daño ni creación de dificultades.

"Sólo así es fácil y eficaz la gobernación de un país.

"La teoría no está muy de acuerdo con los principios políticos liberales; pero no son ellos los que han de tener la exclusiva en la orientación del Gobierno.

"Ya les llegará su turno, y quiera Dios que no tenga el país que llorar cuando prevalezcan".

848 MILLONES DE PESETAS RECAUDADAS EN TRES MESES

MADRID, Abril 2 (UP).—El Ministerio de Hacienda ha dado una nota informando al público que durante el primer trimestre que acaba de terminar del año actual, han ingresado en las arcas del Tesoro por contribuciones 848 millones de pesetas, o sean 76 millones más que igual trimestre de 1927.

Considérase que esta recaudación sobrepasa los cálculos concebidos y marca un record en los anales del Tesoro español.

UN MATRIMONIO CON 25 HIJOS

SANLUCAR DE BARRAMEDA, Abril 2. (Prensa Aliada).—Acaba de verificarse el bautizo del vigésimoquinto hijo del matrimonio Antonio Gómez Rosillo y Caridad Guillén.

La esposa cuenta cuarenta y dos años de edad y ha tenido un parto triple y cuatro partos dobles.

Lo más extraordinario es que los cinticinco hijos viven.

PERSONAL DIPLOMATICO Y CONSULAR

MADRID, Abril 2. (UP).— En la "Gaceta Oficial", aparecen hoy varios decretos relacionados con el personal del servicio exterior de España.

Se traslada a la Embajada de Berlín, como secretario de Don Eduardo Propper y Callejón, al señor Proer, secretario que es de una comisión del Ministerio, y pasa a la Embajada de Buenos Aires, en calidad de consejero, Don Luis Losada.

Otra disposición traslada a la embajada de Buenos Aires al consejero de la Embajada en Berlín, Don Francisco Agramonte.

Ha sido nombrado cónsul en Managua, Don Luis García Guijarro, y agregado naval a la Embajada en Londres el capitán de Corbeta Don Juan Pastor Tomasety.

BANQUETE A UN LITERATO

MADRID, Abril 2. (UP).—Los escritores y amigos del escritor Diego San José le ofrecieron esta noche un banquete, como homenaje por las últimas obras publicadas por ese literato "Humo de Gloria" y "Abogado del Diablo".

HOMENAJE A LUIS BELLO

MADRID, Abril 2. (UP).—El Gobierno ha facilitado una nota a la prensa refiriéndose al homenaje que se proyecta en honor del periodista Luis Bello, como premio a sus intensas campañas en pro de la cultura y de la investigación y la enseñanza.

El Gobierno, aún lamentando las críticas de que ha sido objeto por parte del señor Bello, las cuales han repercutido fuera de España, manifiesta que no quiere pronunciarse a favor ni en contra del proyectado homenaje, dejando en libertad a todos para que puedan adherirse a él si lo desean.

UNA CONCERTACION DE FISICA EN EL COLEGIO DE BELEN

El acto, que resultó brillante estuvo presidido por el Rector del Colegio padre Galán

Siguiendo tradicional costumbre celebró el Colegio de Belén una "concertación" como término de las clases en vísperas de las vacaciones de Semana Santa.

A las 9 a. m.—El salón de actos lució engalanado.

A las nueve y minutos dió comienzo la Concertación bajo la presidencia del Rector del Colegio Rvdo. P. Antonio Galán, Rvdo. P. Mariano Gutiérrez Lanza; P. Francisco Obered y otros.

Interpretose un bellísimo programa: piano, violín y piano y canto.

Todos los números fueron sumamente elogiados y aplaudidos.

En Física.—La concertación de Física fué desarrollada por los alumnos Mario Algugaray; Jorge Alvarez; Luis Carrasco; Carlos Núñez; Daniel Peral; José Sust; y las experiencias estuvieron a cargo de Oscar García; Rolando Pardo y Feliciano Rubiera.

Todos los alumnos demostraron extraordinarios conocimientos.

La parte musical estuvo a cargo del maestro Erviti.

Los premios.—Por último se hizo entrega a todos los alumnos de los premios de conducta, aprovechamiento etc.

Cerca de las doce terminose tan brillante acto.

Felicitamos a la Comunidad de PP. Jesuitas del Colegio Belén de un modo especial al Rector P. Antonio Galán.

La Trasatlántica Española Destina al Servicio de Cuba Los Nuevos Buques "Marqués de Comillas", "Sebastián Elcano" y "Magallanes"

ESTOS NUEVOS VAPORES DE LA PODEROSA COMPAÑIA NAVIERA ESPAÑOLA SUSTITUIRAN AL "ANTONIO LOPEZ", "MANUEL CALVO" Y "MONTEVIDEO" QUE AHORA CUBREN LA REFERIDA LINEA CADIZ CANARIAS-HABANA-NEW YORK

EL GENERAL PRIMO DE RIVERA SALIO PARA GALICIA CON EL OBJETO DE INAUGURAR LOS MATADEROS RURALES ESTABLECIDOSEN PORRIÑO (PONTEVEDRA)

MADRID, abril 2. (Prensa Aliada). Anuncia la Compañía Trasatlántica Española que muy pronto empezarán a prestar servicio en la línea de Cádiz— Canarias— Habana— Nueva York los nuevos vapores "Marques de Comellas", "Sebastián Elcano" y "Magallaves", que sustituirán al "Antonio López". "Manuel Calvo" y "Montevideo", que ahora cubren esa línea.

Los tres nuevos buques son de rápido andar y con excelente acomodación para el turismo que la Trasatlántica pretende impulsar con tan importante mejora en sus servicios.

NUEVO CAPITAN GENERAL DE VALENCIA

MADRID, abril 2. (UP).—Se ha publicado la combinación militar acordada por pase a la reserva del teniente general don Balbino Gil Dolz del Castellar que desempeña la Capitanía General de Valencia.

Para este puesto se nombra al teniente general don Alberto Castro Girona.

Asciende a teniente general, el de división don Julio Echague Ayani; a divisionario, el de brigada don Agustín Gómez Moroto, jefe de la circunscripción Ceuta—Tetuan en Marruecos; y a General de Brigada don Ignacio Duñón y Chacón, coronel jefe del Regimiento de Infantería de la Reina número 2.

Se nombra para el mando de la zona Ceuta-Tetuan al general de brigada don José Milan Astray.

Y gobernador militar de Bilbao al general también de brigada, don Federico Souza Regoyos.

Además se aumenta la plantilla de ayudantes del Rey Alfonso con un aviador, designándose para ocupar ese cargo al comandante González Gallarza, que hizo el vuelo a Manila a fines de 1926.

Y se concede la gran cruz de San Hermenegildo al contraalmirante de la Armada don Francisco Núñez Quijano.

TEMBLOR DE TIERRA.

ALMERIA, abril 2. (UP).—En la estacin sismológica de esta provincia se registró hoy un templor de tierra de gran intensidad, cuyo epicentro se supone a una distancia de 1.700 kilómetros.

DELEGADOS GUBERNATIVOS

MADRID, abril 2. (Prensa Aliada). Han sido nombrados delegados gubernativos los señores siguientes:

De Málaga, el comandante don Vicente Portilla Ezpeleta.

De Las Palmas, el comandante don Vicente Herrero.

De Pontevedra, el comandante don Guillermo Valera.

A FAVOR DEL PIROPO

MADRID, abril 2. (UP).—El periódico "Heraldo de Madrid" h aabierto una encuesta acerca del piropo.

El General Barrera, Capitán general de Cataluña, dice que del piropo no debe suprimirse porque la mujer lo agradece.

El director de Seguridad, general Bazán, manifiesta que no puede opinar "por pertenecer a la segunda reserva".

El conde de la Mortera dice que ha observado que las mujeres son partidarias del piropo y que por esta razón no prosperaría la prohibición del mismo, mientras no sean las propias mujeres quienes la impongan.

PRIMO DE RIVERA A GALICIA.

MADRID, abril 2. (UP).—El marqués de Estella marchó hoy a Galicia para inaugurar los mataderos rurales de Porriño, siendo despedido en la estación del Norte por su compañeros de Gabinete.

Interinamente se ha hecho cargo de la jefatura del Gobierno el general Martínez Anido.

UN OBRERO FUE VICTIMA DE UN GRAVE ACCIDENTE

Estibando sacos de azúcar en el central "Gómez Mena" le cayó encima uno de los sacos

Central Gómez Mena vía San Nicolás, abril 2. DIARIO. Habana—Hoy a las ocho y media de la mañana, estibando cayó un saco de azúcar sobre el obrero español M. Hernández Hernández, de cuarenta y cinco años de edad, casado, sufriendo la fractura completa de la tibia y el peroné derecho.

En grave estado fué trasladado al hospital de Güines por disposición del docto Mallol, que fué quien le practicó la primera cura.

UN MENOR FUE HERIDO DE BALA POR UN HERMANO

Un carterista trató de robar ochenta pesos del bolsillo del pantalón a un vecino de tranvía

El vigilante 1715 arrestó anoche frente a la Zona Fiscal del Centro, a Rafael Hernández Echevarría, de 23 años, vecino de "Luna Park" y a Reinaldo Blanco Pérez, de Escozar número 114, por acusarlos el menor Eduardo Quesada Quintero, de 13 años, vecino de Arroyo Apolo, de que trataron de quitarle un check por valor de $62.50, que fué a cobrar por orden de su madre a dicha Zona Fiscal, cosa que no lograron por haber él requerido el auxilio de la policía. Los acusados negaron los cargos, quedando en libertad.

MENOR HERIDO DE BALA

En el Primer Centro de Socorro, fué asistido de una herida producida por proyectil de arma de fuego, en el brazo izquierdo, el menor Elicerio Alonso Alonso, de 15 años y vecino de Gloria número 40, que le causó su hermano Manuel, de iguales apellidos y domicilio, al estar examinando un revólver, escapándosele el tiro.

Manuel fué puesto en libertad.

VICTIMA DE UN CARTERISTA

El vigilante 798 arrestó en Neptuno y Lucena, al conocido carterista Manuel Ramírez Gómez (a) "El Político", vecino de Ayesterán número 17, por acusarlo Paul T. Benton, vecino de Obispo número 7, de haberle tratado de hurtar del bolsillo del pantalón, la suma de 80 pesos, en el instante que ambos viajaban en la plataforma de un tranvía.

El Político se encuentra circulado por hurto y lesiones, con los nombres de Ramón González Miró, Ramón Casanova y otros, ingresando en el Vivac.

DOS LESIONADOS ANOCHE

Anoche transitaba por la Calzada de Mantilla, el camión de repartir leche, número 783, que conducía Juan Navarro Quintana, vecino de la finca "Santa Rosa", en el Calvario, cuando de improviso se le interpuso Esteban Vento Méndez, de 82 años, vecino del reparto "El Moro", al que arrolló dicho vehículo, ocasionándole diversas contusiones y fractura de la pierna derecha. A consecuencia del accidente el chauffeur perdió la dirección, yéndose el camión a estrellar contra un árbol, resultando también con lesiones leves el asiático José Woon, que iba en el referido vehículo.

Los heridos fueron asistidos en la casa de socorro de Arroyo Apolo, quedando en libertad el chauffeur por aparecer el hecho casual.

ARROLLADO

Enrique Tappan del Rey, de 7 años, vecino de Cuba número 107, fué asistido en el primer centro de socorro de graves contusiones diseminadas por el cuerpo, que sufrió en Cuba y Acosta, al ser arrollado por el auto 9031, que conducía Rogelio Alvarez González, vecino de 13 entre B y C, estimándose el hecho casual.

ROBO

Santiago Costa Pereira y Gabino Morales García, vecinos de Monte número 513, dieron cuenta a la policía de que le habían sustraído ropa y objetos por valor de 60 pesos.

DOS ILUSTRES VISITANTES EN ESTA REDACCION

Son ellos D. Roberto Has, de la Liga de Naciones y D. Cristóbal Rodríguez, agente de aquélla

Hemos recibido la visita del señor don Roberto Haas, Director de la Sección de Tránsito y Comunicaciones de la Sociedad de las Naciones y primer delegado de esta misma institución ante la Segunda Conferencia Internacional de Emigración e Inmigración que se celebra en la Habana. Ha acompañado al señor Haas a nuestra Redacción don Cristóbal Rodríguez, agente general de las relaciones de la institución ginebrina con las Repúblicas hispano-americanas, que ya nos honró con su visita en días pasados.

La Delegación de Cuba se Reunió Reservadamente

La Delegación de Cuba se reunió ayer, reservadamente, en una de las Aulas de la Escuela de Derecho habiendo tomado importantes acuerdos relacionados con su actuación en esta Conferencia.

No obstante la absoluta reserva guardada por los asistentes al acto pudimos saber de fuentes fidedignas que al cabo se llegó a un acuerdo sobre la actitud definitiva de Cuba a que los delegados sometan a una forma común sus planes e impriman unidad a sus trabajos.

Presidió el acto el Dr. Carlos Armenteros como jefe de la Delegación cubana al Congreso de Inmigración.

VISITA AL ACORAZADO DE ESTADOS UNIDOS

El Embajador de los Estados Unidos de Norte América, nos comunica atentamente que el acorazado Wyobing, que se encuentra surto en puerto, el público podrá visitarlo libremente desde hoy, a las horas comprendidas entre 1 p. m. a 7 p. m.

Ascenderá a Unos Ochocientos Mil Pesos El Aumento Que se Trata de Introducir en El Presupuesto de la Secretaría de Sanidad

Entiende el citado secretario que se hace necesario aumentar los presupuestos correspondientes a las ciento veintidós jefaturas locales, toda vez que a este efecto rigen aún los del año 1912, cuando aquéllas eran 79

El doctor Francisco María Fernández, Secretario de Sanidad y Beneficencia, dedicó gran parte del día de ayer a la preparación del informe que elevará al general Machado sobre las necesidades del Departamente a su cargo.

Las Jefaturas locales de Sanidad de la República se rigen por el presupuesto confeccionado en el año de 1912. Existían en aquel entonces 79 Jefaturas locales. Hoy existen 122. Con respecto a los hospitales o mejor dicho al número de enfermos que eran asistidos en los hospitales, debido al aumento considerable de la población, resulta otro tanto, puede decirse que ha aumentado el número de pacientes en casi un cincuenta o setenta por ciento.

Pedirá el doctor Fernández al Ejecutivo un pequeño aumento, muy necesaria, para cubrir las necesidades más urgentes; dotar debidamente a los dos nuevos Negociados que figurarán en el próximo Presupuesto, es decir los Negociados de Drogas y de Alimentos, adscriptos a la Dirección de Sanidad, que vendrán a sustituir la Supervisión de Drogas y Alimentos al frente de la cual se halla el teniente coronel médico del Ejército Nacional, doctor César Muxó.

La implantación de los nuevos aranceles ha traído como resultado la formación de nuevas industrias que necesitan una estrecha vigilancia sanitaria en beneficio de la salud pública, que garantice la pureza de los alimentos.

Según nuestras noticias el aumento que del presupuesto de Sanidad ha de hacerse para el año de 1928-29, ascenderá a unos ochocientos mil pesos ($800.000.00).

"NO OBSTANTE SER UN PAIS PEQUEÑO, CUBA PUEDE AUN, POR MUCHOS AÑOS, SEGUIR RECIBIENDO INMIGRANTES"

Así se expresó ayer el doctor Martínez Ortiz, durante la cordial recepción hecha en Palacio a los delegados que asisten a la Segunda Conferencia de Emigración e Inmigración

Los Delegados de la Conferencia.—En las horas de la mañana el Presidente de la República recibió ayer amablemente en Palacio, a los distinguidos componentes del Congreso de Migración.

Después de las 10 a. m.—Acompañados de sus esposas acudieron los señores Delegados a Palacio poco después de las diez, siendo trasladados al gran Salón de recepciones donde momentos después hacía su aparición el General Presidente, vistiendo etiqueta de mañana y acompañado de los señores Secretarios de Estado, Hacienda, Instrucción Pública, Justicia y Guerra y Marina, así como del Sub-Secretario de Estado, doctor Campa, que anunció en alta voz la presencia del Jefe de la Nación.

Ensemi-círculo.—Todos los visitantes, fueron acompañados a Palacio por el Presidente del Congreso de Migración, doctor Sánchez de Fuentes, por el Introductor de Ministros, señor Soler y Baró y por los Miembros del ceremonial diplomático de la Cancillería, que hacen los honores a los distinguidos huéspedes, se colocaron en semi-círculo tan amplio cuanto lo permitía el gran salón, iniciándose el saludo personal.

El Presidente de la República fué estrechando la mano de los visitantes, que eran presentados por el doctor Miguel Angel de la Campa.

Después se hicieron grupos, se charló brevemente; y como final de la Audiencia, el Secretario de Estado, doctor Martínez Ortiz, habló en francés a los visitantes, que volvieron a ocupar sus puestos mientras el General Machado, en unión de los Miembros de su Gabiente permanecía en el centro del salón. Habla Martínez Ortiz, el Secretario de Estado habló de la trascendencia del Congreso de Migración, explicando que Cuba, no obstante ser un país pequeño por el hecho de contar solamente con tres millones seiscientos mil habitantes, podía aún, durante muchos años, seguir admitiendo las corrientes inmigratorias, ya que, el actual Gobireno tiene un interés primordial de promover la Inmigración en esta República, significando igualmente que el Jefe de la Nación se sentía altamente satisfecho de recibir y tener entre nosotros a tan ilustres Delegados".

Sanchez de Fuentes.—En nombre de los Delegados, contestó el Presidente de la Conferencia, doctor Sánchez de Fuentes, dando las gracias por la cordial acogida que se les dispensaba, así como hubo de exponer, que, la celebración de esta Conferencia significaba el logra de un acercamiento positivo de los "motivos de emigración e inmigración", que hasta ahora aparecían polos opuestos, pero que se acercan cada vez más en cordial y beneficiosa cooperación mutua, por lo que Cuba estaba orgullosa de que fuera en su suelo, en donde estas corrientes, impetuosas antes, se tornan ogaño en suaves, con el concensus de los representativos de los países que asisten a ella.

EL DOMINGO UN CUENTO DE SALINAS

En nuestro Suplemento Literario del Dominggo publicaremos ilustrado convenientemente por el notable dibujante Hernández Cárdenas, un cuento de asunto cubano, original de Marcelo Salinas, el notable autor de "Alma Guajira" que tantos éxitos está logrando en el extranjero.

LA COLGADURA DE LOS DEL CONCEJO DE COAÑA

Su entusiasta Junta General de asociados acordó donar al Centro Asturiano una colgadura con la inscripción del Concejo. El acuerdo de la Junta referida ha sido el adquirir la tela y adornos para el mismo por medio de suscripción entre los hijos del referido Concejo, sean o no socios de esta colectividad.

Los que deseen sumarse a esta suscripción pueden remitir su donación a la Secretaría Social calle de Belascoaín número 66. Las cantidades que se recauden serán publicadas en su oportunidad en los periódicos de esta ciudad y en el semanario de Navia "El Río Navia".

INVITACION DE ESPAÑA AL PDTE. MACHADO

MADRID, abril 2, (UP.) — En vista de las noticias que circulan sobre la probabilidad de que el general Machado intente un viaje a Europa, hemos celebrado una entrevista con el marqués de Estella, quien nos declaró que si el Presidente de Cuba lleva a cabo dicho viaje, no faltará por parte del rey Alfonso y del Gobierno la más sincera invitación para que visite España.

EN JUNIO SERA EL 2o. CONGRESO DE MUNICIPALIDADES

El señor Lugo y Viña y Zayas Bazán conferenciaron ayer a fin de delinear el programa

En la mañana de ayer conferenció con el Secretario de Gobernación el señor Ruy de Lugo Viña.

El señor Lugo Viña a la salida nos dijo:

—"Traté de la próxima celebración del Segundo Congreso de Municipalidades que como ha brillante éxito se inauguró el año anterior en esta capital, desenvolviendo un hermosísimo temario, y adoptando acuerdos importantes que en su generalidad se han cumplido."

—¿Cuándo se efectuará? y ¿dónde?

En la Habana, también concurriendo a él, en el mes de Junio venidero, las representaciones de los Ayuntamientos del Interior. Desde el tercero en adelante se efectuarán estas juntas en otras ciudades. El de 1929 tendrá por sede una de las capitales de las provincias, probablemente Oriente.

(La Secretaría de Gobernación según nos manifestó el doctor Miguel de Marcos, Jefe de la Sección de Asuntos Generales de aquel Centro, cooperará eficientemente en esa obra. El—así nos lo indica—concurrirá con un estudio interesantísimo:

"La profilaxis social y sistemas combativos usados para la represión del vicio en todas sus horrendas mainfestaciones").

M.E.C.D. 2016