SECCION 1ª

TIEMPO PARA HOY
Bueno.—Seguirá el descenso de la temperatura.

DIARIO DE LA MARINA

EDICION DE LA MAÑANA
INFORMACION CABLEGRAFICA MUNDIAL
POR NUESTROS HILOS DIRECTOS

SECCION 1ª

AÑO XCVI NUM. 92. Acogido a la Franquicia Postal LA HABANA, DOMINGO 1 DE ABRIL DE 1928.—SANTOS VENANCIO Y TEODORA. El Periódico más antiguo de Cuba 50 PAGINAS—10 CENTAVOS

UNA VEZ MAS, EN EL AULA MAGNA DE LA UNIVERSIDAD DE LA HABANA SE CONGREGARON LOS DELEGADOS EXTRANJEROS QUE ESTUDIAN EN CUBA TRANSCENDENTALES PROBLEMAS

SERVICIO AEREO INTERNACIONAL

El aeroplano correo General New, llegó ayer al Campamento de Columbia a las 9 y 10 a. m., procedente de Key West, conduciendo 24 sacos de correspondencia con un peso de 1,076 libras y un total de 70,560 cartas.

No llegaron ni embarcaron pasajeros.

IMPRESIONES

El transcendental decreto que ayer firmó el Presidente de la República es como la coronación de diversas campañas sostenidas por este periódico desde hace luengos años.

Guerra a las inmigraciones indeseables, mercados libres, organización para la venta de los frutos perecederos, necesidad de distribuir las tierras, impuestos contra los latifundios, dinero barato para los agricultores y la misma creación de esa Junta de Defensa ¿no han sido los caballos de batalla de este periódico desde el **crack** de 1920?

Al decreto sólo le falta un detalle. Decir cómo han de realizarse tantas cosas sin dinero.

Porque los planos para la reconstrucción de nuestro edificio económico-agrícola-social dibujados en el decreto casi puede decirse que no tienen tacha. El **quid** está en saber cómo se adquirirán los materiales si no hay recursos y no se quiere apelar al crédito.

La creación del banco agrícola, la dotación a los campesinos de los instrumentos necesarios para labrar la tierra, la propulsión rápida de las obras públicas, la instalación decente de los inmigrantes deseables, ¿son cosas que se improvisan al conjuro de un buen deseo?

Claro que no. Por eso y por ser éste un gobierno de acción, poco amigo de teorizar y muy amigo de ver realizados sus planes, es seguro que el respaldo monetario de este plan tan reconstructivo ya lo tenga meditado y hasta en marcha.

Aunque, quizás, después de todo, es mucho más prudente saber cómo se ha de emplear el dinero antes de que llegue, que tener el dinero y emplearlo mal por falta de estudios concienzudos.

De todas maneras, es justo aplaudir una medida de gobierno tan acertada y precisa que más que un decreto parece un diagnóstico y una receta aunados.

—"Las instituciones regionales españolas, formadas principalmente por inmigrantes de esa nación, constituyen uno de nuestros orgullos raciales más legítimos. Ellas muestran el espíritu de solidaridad y la energía viril de la raza hispana. Hay algunas de esas instituciones que cuentan con más de sesenta mil asociados. Poseen escuelas de todas clases, hospitales y casas de salud inmejorables, con médicos y cirujanos habilísimos".

Los anteriores conceptos, tomados del discurso que Don Rafael Martínez Ortiz pronunció en la Conferencia de Migración, son dignos de que se los aprendan de memoria algunos patrioteros al uso, de esos que constituyen la antítesis de otra plaga que se ha destapado hace algún tiempo: los incondicionales interesados del españolismo.

Teresa de la Parra Nos Habla Con Unción de su Venezuela, y Con Entusiasmo de su Progreso

"Venezuela es un país nacionalista, celoso de su integridad, que no consintió nunca ingerencias extrañas.—Esa puerta no hay venezolano que la abra ni venezolana que no la guarde"

TEREZA DE LA PARRA

Despacho de Lydia Cabrera. Muebles de buen gusto. Un sirviente sin pretensiones a quien pedimos fósforos y quien acepta agradecido un cigarrillo.

Antesala de varios minutos. Aparece la autora de "Ifigenia" con su gesto reposado, su belleza tranquila, su aire de hastío armonioso.

—Siempre estoy como en otro mundo... No logro casi nunca actualizarme, estar presente, y pienso en otra cosa...

—Esa expresión ausente hace muy difícil debujarla. La de Massaguer ¿fué una caricatura lograda?

—Muy bonita... Una caricatura muy gentil.

—Gentil es usted, llamándola "caricatura". Será un retrato...

—Bien, llamémosle un retrato justo, sin elogio exagerado.

—¿No le halagan los elogios? ¿No se ha acostumbrado aún?

—La admiración física es cómodo recibirla. En cambio, cuando se empeñan en ofrendarme admiraciones intelectuales y morales ¡a trabajar se ha dicho! Yo no hago grandes esfuerzos, es la verdad, y temo que me hallen anodina, poco intelectual Entonces callo, y como al buen callar llaman orgullo. Créame, no soy orgullosa; perezosa, nada más.

—Y viajar ¿le gusta?

—Mucho, pero el placer de las mutaciones, de lo novedoso, de lo inesperado, no compensa a veces la vaga tristeza de estar lejos de seres y rincones queridos, de estar lejos de uno mismo. Hace cuatro años que vivo perennemente, en ese estado de ausencia que a veces se hace inconsciencia... Pero, a ver ¡enséñeme el apunte!

—¿Qué apunte?

—El que usted está haciendo.

—No dibujo, escribo.

—Se trata, pues, de una **interview**, no de una caricatura?

—Así es. Ojalá sea más fácil apresar las líneas suaves y rítmicas de su yo espiritual de lo que resulta capturar las de su yo físico.

—Pero si yo le tengo miedo a las interviews! Generalmente me hacen decir cosas que no he pensado siquiera; y hasta en ocasiones el trabajo transparenta un espíritu que no fué el que presidió el diálogo.

—Nosotros pensábamos interrogarla sobre la política de su país...

Yo no entiendo de política.

—Tantos no entienden de eso, y son políticos...

—Pero yo no me mezclo en ella nunca. Ahora bien, creo que la situación actual de mis países es buena. Hay magníficas carreteras, paz, seguridad, individual, los colombianos atraviesan tranquilamente mi tierra para embarcar en la Guaira. Soy amiga del Presidente Gómez, y su actuación presente me parece bien Lo acusan de haber sido severo pero ello fué cuando el país se encontraba en estado de revolución permanente. Un poderoso hábito de progreso, de prosperidad, de riqueza impulsa hoy a Venezuela, colocándola en puesto de primera fila entre las repúblicas americanas. La red de magníficas carreteras construidas por el Presidente Gómez, y que comunican todas sus ciudades

Continúa en la página DIECISEIS

BERNIS HABLARA HOY A LAS 10 A. M. EN "PAYRET"

El tema de su conferencia es, "Estado económico del mundo antes de la guerra"

Hoy, a las 10 a. m., pronunciará su primera disertación en el Teatro Payret, desde la tribuna prestigiosa de la Institución Hispano-Cubana de Cultura, el sabio profesor español Francisco Bernis, catedrático de Economía Política de la Universidad salmantina, secretario del Consejo Superior Bancario de España, Vicepresidente de la Junta Nacional de Emigración y Vocal de la Comisión permanente de Comercio del Ministerio del Trabajo.

El Dr. Bernis es—como Marañón, como Fernando de los Ríos, como Jiménez Asúa—una de las figuras prominentes de la intelectualidad española.

Su extraordinario talento, dedicado al cultivo de la ciencia económica, ha dado el fruto de obras magníficas, traducidas a diversos idiomas y apreciadísimas por los más famosos economistas europeos.

Bernis, al mismo tiempo que es un hombre de ciencia profundo y original, es también un pedagogo excelente. Lo que permite esperar que sus conferencias serán tan precisas y rigorosas en la exposición como claras y accesibles en la forma.

El insigne profesor de Salamanca tratará en su disertación de hoy un tema de alta importancia: el estado económico del mundo antes de la Gran Guerra. Y en confer[illegible] posteriores analizará las perturbaciones introducidas en la economía mundial por el conflicto armado.

El Dr. Bernis se propone tratar en sus dos últimas conferencias si le es posible obtener toda la información necesaria, el panorama económico de Cuba, precisando las causas de las crisis periódicas que venimos sufriendo e indicando la manera adecuada de aminorar sus efectos y evitarlas.

Las lecciones del profesor español pueden iniciar entre nosotros la formación de ese grupo de economistas de que tan necesitados estamos. Por tal motivo el Dr. Fernando Ortiz, presidente de la Institución Hispano-Cubana de Cultura, ha ofrecido al Dr. Oscar García Hernández, catedrático de Economía Política de la Universidad de La Habana, todas las invitaciones que desee para distribuirlas entre sus alumnos universitarios, con objeto de que estos puedan seguir el breve curso de Bernis.

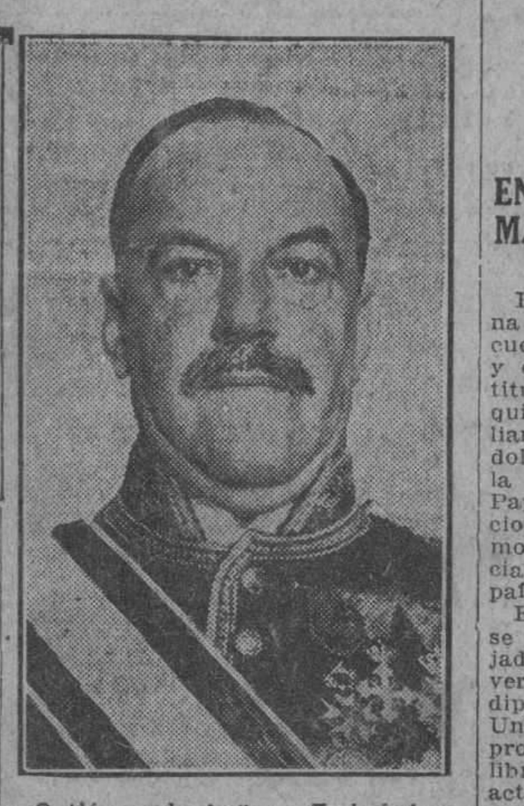

Gutiérrez de Agüera, Embajador de España

"El camino que se presenta es para Cuba largo y brillante y Cuba lo ofrece con buena voluntad".— Martínez Ortiz

SANCHEZ DE FUENTES, ACLAMADO PRESIDENTE

La inmigración de España—dijo G. de Agüera—ha encontrado siempre en la República de Cuba hogar propio".

Ayer por la mañana se inauguró de una manera brillantísima e inusitada la apertura de la Segunda Conferencia Internacional de Inmigración y Emigración.

El acto, que marca una fecha imperecedera en los anales de nuestra vida republicana, resultó verdaderamente trascendental, y será inolvidable.

Representantes de cuarenta naciones del mundo se hallaban presentes brindándole a la inauguración el carácter y el lucimiento difícilmente igualado en las otras Conferencias de distintos órdenes que hemos tenido en el curso de este año, que ha resultado glorioso para la nacio[illegible] por haberse efectuado en nuestra capital, primero, el gran Congreso Internacional Americano, al que concurrieron las veintiún Repúblicas libres de la América y más tarde el Congreso de la Prensa Latina que reunió en nuestra Capital uno de los concursos más distinguidos de periodistas y escritores de la latinidad, y el de ayer, inaugurado en el Aula Magna de la Universidad de la Habana, a donde concurrieron las ilustres representaciones de naciones de las cinco partes del mundo.

Desde antes de las nueve y media de la mañana gran cantidad de público se encontraba en las cercanías de la Universidad, y sobre todo, muchos estudiantes y estudiantas gentilísimas, que salían de sus labores de clases.

LA GRAN ESCALINATA

La gran escalera fabricada especialmente cuando se llevó a cabo el remozamiento de la Universidad, con motivo de la primera de las Conferencias celebradas en el austero recinto docente, estaba adornada con las cuarenta banderas de los paises representados en este Congreso de Inmigración y Emigración, dándole al lugar un aspecto imponente y serio con el constante flamear de las insignias nacionales de los diferentes paises.

Una banda de música de Ejército se encontraba apostada frente al Aula Magna dispuesta a entonar los acordes del Himno Nacional tan pronto bajara de su automóvil el Presidente de la República, General Gerardo Machado, a quien correspondió la apertura a las Conferencias.

A LAS DIEZ Y CUARTO

A las diez y cuarto de la mañana estaban ya en el severo recinto del Aula Magna todos los representantes extranjeros, que esperaban de pie la entrada del Presidente. Los señores Delegados llegaron temprano con el objeto de estar presentes para cuando el Jefe del Estado tomara posesión de la Mesa Presidencial.

LLEGADA DEL PRESIDENTE MACHADO

A las diez y veinte minutos de la mañana, con la puntualidad primordial en el General Machado, llegó éste en uno lujoco automóvil acompañado de sus Ayudantes los señores Gali Méndez y Firmat. Al bajarse en la puerta principal que da acceso al Aula Magna, una Comisión de recibo se encontraba allí para conducir al Honorable Presidente de la República hacia el interior del salón.

En ese momento la Banda del Ejército dejó oír las notas elevadas del Himno Nacional, que el Presidente y todos los allí reunidos escucharon con verdadero recogimiento patriótico.

COMISION DE RECIBO

Se encontraban en la puerta principal comisionados para recibir al Presidente de la República los señores siguientes:

El Dr. Rafael Martínez Ortiz, Secretario de Estado; el Dr. Miguel Angel de la Campa, Subsecretario del mismo Departamento, el Dr. Fernando Sánchez de Fuentes, Presidente de la Delegación Cubana, el Secretario General de la Conferencia, Dr. Ramiro Hernández Portela; el señor Ricardo Herrero, Jefe del Despacho del la Presidencia; el doctor Octavio Averhoff, Rector de la Universidad de la Habana, el Dr. Francisco María Fernández, Secretario de Sanidad y Beneficencia; el General Alemán, Secretario de Instrucción Pública y Bellas Artes; el General Delgado, Secretario de Agricultura, el Dr. Nestor Carbonell, el Dr. Carlos Armenteros; el Dr. López del Valle, Jefe Local de Sanidad y otras distinguidas personalidades y funcionarios del Estado.

Al acabarse el Himno Nacional, pasó el General Machado hacia el

Continúa en la página VEINTIDOS

EL DUCE CONTRA S. S. PIO XI

EN UN RINCON DEL AULA MAGNA DE LA UNIVERSIDAD

Hay gran expectación en la Habana por conocer el sesgo que toma la cuestión suscitada entre el Vaticano y el Gobierno de Roma ante la actitud adoptada por Mussolini que quiere controlar a la juventud italiana haciéndola fascista y no dejándola entregada a la autoridad de la Iglesia Católica. Sabido es que el Papa Pío XI, en recientes declaraciones, ha manifestado que el fascismo ejerce demasiada preponderancia en el porvenir de la juventud del país.

En el Congreso de Migración que se celebra en esta ciudad no ha dejado de comentarse el tema en conversaciones particulares. Centro de diplomáticos el "Aula Magna" de la Universidad, los momentos que los problemas de la Conferencia dejan libres se dedican a asuntos de varia actualidad y de indudable interés.

Naturalmente, las conversaciones son a media voz. No toleran el diapason alto el mismo ambiente diplomático ni tampoco el respeto a la marcha de las sesiones que es preciso conservar en orden. El periodista es indiscreto y oye una conversación, que le parece interesante. Afina el oido y aguza la memoria para retener lo que oye: no puede "tomar notas" De otro modo, se vendería y daría fin abrupto a la charla.

El asunto —dice un ilustre diplomático, muy querido en la Conferencia y a quien esta colma de honores— no es nuevo. Pero el Duce no va contra el Sumo Pontífice. El Cardenal Gasparri, secretario de Estado del Vaticano, podría explicar la cuestión, no ajena a la actitud que ha adoptado hace tiempo en relación con el fascismo.

—¿ ?

—No, no hay contradicción entre el Gobierno de Roma y el Vaticano. Es únicamente una diferencia de apreciación. La Iglesia Católica es universal y su afan tiende naturalmente, a universalizar su órbita de acción. En cambio, la moderna concepción del Estado es la nacionalización, tendencia cada día más fuerte. La nacionalización del individuo, de la comunidad de las industrias, de los esfuerzos, de la vida, hasta del ambiente. Centralízase esa nacionalización en el Estado director y controlador. Y como la nación no es universal de aquí lo aparente del conflicto.

No oyó más el periodista. Da media vuelta, se aleja algo y se pone a leer la proposición en que el distinguidísimo ministro de Italia, comendador Vivaldi, pide a la reunión que nombre presidente de la Conferencia a nuestro admirado Fernando Sánchez de Fuentes. La Conferencia lo aclama así unánimemente y los aplausos dedicados al sabio catedrático de la Habana se juntan con los que recibe el ilustre diplomático por su iniciativa.

COMENTASE EN FRANCIA LA RUPTURA.

PARIS, marzo 31 (UP).—Con motivo del interés tradicional que Francia ha tenido siempre por la política del Vaticano, y por la influencia que el Catolicismo ejerció siempre en las elecciones francesas, ahora próximas a renovarse, en todos los círculos de esta nación se observa con suma atención la situación que en Italia ha creado la ruptura virtual entre el Fascismo y la Iglesia Romana.

Continúa en la página DIECISIETE

LA POSIBLE DEPRESION DEL VERANO

Decíamos en nuestro artículo de ayer que en el período de transición en que se encuentra el país, acomodándose poco a poco a los cambios impuestos por el nacionalismo económico posterior a la Gran Guerra con su secuela de aranceles proteccionistas y dura guerra de tarifas, estábamos llegando a un punto crítico, rebasado el cual Cuba comenzaría a marchar con mayor comodidad y desahogo por los nuevos rumbos. Vamos a razonar nuestra afirmación tocante al particular, a fin de que se aprecien con toda claridad y exactitud lo importante y urgente de las medidas de emergencia que recomendaremos, a las cuales podía dar gran impulso la Junta de Defensa Nacional que se crea por el oportunísimo decreto del General Machado que publicamos ayer.

Hacíamos constar en nuestro trabajo que el Gobierno se había dado cuenta de la manera más cabal del problema económico que nos ha planteado la situación mundial brevemente descrita ayer por el DIARIO DE LA MARINA, y que había comenzado a poner en práctica atinadas y prudentes medidas para impulsar la transformación y reorganización de nuestra economía colectiva sobre nuevas bases. En el decreto del viernes a que acabamos de hacer referencia se enumeran en el primer "por cuanto" las más importantes de dichas medidas, a las cuales nosotros agregaríamos, aunque en el citado documento no se menciona, la construcción de la Carretera Central, que, sin duda alguna, habrá de influir enorme y provechosamente en nuestro desarrollo económico.

Pero si el Ejecutivo nacional, con una certera visión de los profundos cambios que debemos introducir en nuestro régimen de producción, viene adoptando con notable acierto las disposiciones necesarias para facilitarlos, echando las bases de la independencia y el bienestar económico de la nación, no es menos verdadero que a pesar de toda su buena voluntad, muchas de sus iniciativas requieren tiempo para producir sus benéficos efectos, porque se trata de cambios enormes y lentos, los cuales humanamente no pueden acelerarse más allá de ciertos límites.

Y es el caso que mientras tanto, y éste es el extremo sobre el cual deseamos muy especialmente llamar la atención al Gobierno y a la Junta Nacional de Defensa que acaba de crearse, pesa sobre el país la amenaza de una paralización más acentuada de los negocios y de las actividades productivas en los meses próximos, la cual, si llega a producirse y no se evita a tiempo, aparte de causar daños y sufrimientos considerables a una gran parte de la población del país, sobre todo a la clase rural, creará un malestar y fomentará un espíritu de pesimismo que debemos combatir a todo trance, ya que sólo servirán para hacer más tardía, lenta y difícil la obra de reconstrucción en que todos estamos empeñados.

Los hechos en que nos fundamos para prever esa depresión en los meses próximos, agravando la que experimentamos desde hace varios años a causa de la reducción de nuestras exportaciones y de la baja del precio del azúcar y demás artículos que colocamos en mercados extranjeros, son las siguientes:

La zafra se halla próxima a terminar, habiéndose publicado ya la noticia de que algunos centrales, completo el cupo de sacos que le ha sido asignado, han suspendido la molienda hasta 1929. Un número enorme de empleados y obreros quedará sin trabajo, y como los meses de zafra han sido muy pocos en virtud de la restricción, y los salarios bajos por el reducido precio del azúcar, no cabe pensar, ni por un momento, que todo ese personal que queda vacante haya hecho ahorros para sostenerse durante el llamado "tiempo muerto". Además, como la zafra termina muy temprano este año, antes de la época usual para preparar las nuevas siembras (que serán muy escasas porque no hay incentivos que muevan a hacerlas) y todavía no será momento propicio para empezar "las limpias" (que también serán pocas porque el dinero escasea), lo que puede darse por seguro es que la inmensa mayoría del personal de los ingenios quedará inactivo durante varios meses.

Si la zafra propiamente dicha está al terminar, con las consecuencias que se dejan apuntadas, los fuertes calores de estos últimos días nos están indicando, sin necesidad de mirar al almanaque, que esta otra zafra que es el turismo llega a su fin también, lo cual es de lamentar porque con la visita de Mr. Coolidge y la serie de conferencias internacionales celebradas este año, ha sido relativamente abundante, por lo menos para la capital de la República. El cierre de las dos fuentes de actividad económica y de relativo movimiento en los negocios mencionados, unido a la prolongada y general sequía que se ha hecho sentir de un extremo a otro de la Isla, constituye un motivo de paralización, transitorio desde luego, pero no por eso menos cierto ni menos doloroso y temible para las gentes que no tienen rentas y viven de un sueldo o un jornal, así como para el comercio y la industria, cuya más numerosa clientela está representada por esas mismas personas. Nos queda el tabaco, como importante cultivo que emplea muchos brazos en distintas regiones de la República, pero sabido es que los trabajos de las nuevas siembras se realizan en el otoño, y precisamente lo que interesa es llegar allá en las mejores condiciones. En realidad de verdad, salvo en los trabajos de Obras Públicas, no habrán de encontrar empleo durante varios meses miles de las personas que de un momento a otro quedarán sin ocupación, porque todas las nuevas fuentes de actividad que el Gobierno está [illegible] no se hallan en condiciones de proporcionárselo, y en las obras públicas, por mucho que intensifiquen éstas, no es posible emplear a todo el mundo. Quedan la in[illegible] individual, los trabajos agrícolas menores, las industrias, [illegible]lmente las pequeñas, distribuídas en varias regiones de la [illegible] pero estas fuentes de producción se encuentran todavía [illegible] deprimidas, siendo necesario para levantarlas, el desarrollo [illegible]uchos de los trabajos que habrá de afrontar la Junta Nacio[illegible] Defensa, si, como es de esperar y todos deseamos ardientemente, responde a los fines para que ha sido establecida.

¿Y mientras tanto? Mientras el país dobla el recodo o cruza el hondón más allá del cual encontrará franca la vía, ¿qué hacemos y de qué vivimos? Ese es el problema. Para ese período intermedio necesitamos algunas medidas de emergencia, urgentes, drásticas, a fin de evitar meses de suma estrechez, quizás de miseria, a una gran parte de la población cubana, y de crisis a nuestro comercio y a nuestras industrias, especialmente a las que empiezan a dar sus primeros pasos y no están en condiciones de resistir un fuerte y duro vendaval.

En los próximos artículos el DIARIO DE LA MARINA propondrá algunas de esas medidas, con el mejor deseo a fin de que se estudien, se completen y si se estiman útiles se lleven a la práctica inmediatamente.

Las Reparaciones y las Reservas Para Depreciación en los Ingenios

EL IMPORTE EMPLEADO EN LA ADQUISICION DE PIEZAS NUEVAS PARA LOOS CENTRALES AZUCAREROS DEBE SER CARGADO A CUENTA DE DEPRECIACION Y NO A LA DE "REPARACIONES" COMO VENIA HACIENDOSE

El doctor Santiago Gutiérrez de Celis, Secretario de Hacienda, en su deseo de que los contribuyentes puedan interpretar en forma adecuada el Reglamento del Impuesto de ocho por ciento sobre Utilidades, nos manifestó lo siguiente:

—La Circular número 10 de la Sección de Rentas Terrestres, dictada en 23 de Septiembre de 1927, dispuso que a los efectos del inciso G del artículo 88 del Decreto 1472 de 1923, que regula las liquidación del Impuesto sobre Utilidades, se considerase como demostrativo de mejoras en las propiedades, los egresos por ampliaciones de carácter permanente hechas a éstas o los efectuados para producir un aumento en la capacidad del equipo, planta o talleres a fin de lograr un crecimiento en la producción de la Empresa, o una economía en los gastos de operación; determinándose asimismo por la referida Circular, que no deberán incluirse entre el costo de las reparaciones, los gastos por renovación, substitución o cambio de piezas o partes importantes que habrán de ser cargados a la cuenta en que se acrediten las cantidades separadas para atender a la amortización o depreciación del material industrial.

En relación con las renovaciones, frecuentemente se han suscitado dudas con respecto a determinados cargos que hacen los contadores de compañías azucareras a las cuentas de "reparaciones", cargos que los inspectores de la Sección de Rentas Terrestres han estimado que propiamente deben llevarse al débito de la cuenta en que figuran las cantidades separadas para atender a la amortización del capital que representa el material permanente, las maquinarias en uso, o bien a la cuenta en que aparezca el valor de este capital, en los casos en que en la misma se acredite la amortización.

En vista de estas circunstancias, el señor Secretario de Hacienda, considerando que el cargarse impropiamente a las cuentas de "reparaciones" las substituciones de piezas integrantes de la planta industrial, se merman indebidamente las utilidades de la Empresa y no se da empleo adecuado a las cantidades que el Estado ha permitido se separen de las utilidades precisamente para atender a ese desgaste de la maquinaria que es renovada por la renovación, substitución o cambio de las piezas gastadas, y observando que más imperiosamente que en ninguna otra industria se ha notado en la fabril del azúcar la necesidad de determinar cuáles son los cargos que propiamente han de hacerse a la cuenta de "amortización" (llamada frecuentemente "reservas para depreciación") o a las de propiedades, fijándose, al mismo tiempo, cuáles son las reparaciones admisibles como tales, ha dictado la Circular a que nos referimos anteriormente, que contiene las siguientes disposiciones:

1a. Que cuando los contribuyentes por el Impuesto sobre Utilidades lleven al crédito de una cuenta separada de la de propiedades, llamada generalmente de "reserva para depreciación", el importe del cinco por ciento que se concede como amortización, de acuerdo con el inciso F del artículo 89 del Decreto 1472 de 1923, deberán cargar a dicha cuenta las substituciones que efectúen, bien en tiempo muerto o de zafra, de las piezas, accesorios, o materiales que componen el equipo para la manipulación de la caña en el batey, la planta de moler, las máquinas de vapor para los molinos, la planta eléctrica para los molinos, el Departamento de generación de vapor, el departamento de calderas, el departamento de clarificación, el departamento de evaporación, los tachos, departamento de cristalización, departamento de centrífugas, el equipo de taller de maquinaria, los trasbordadores de caña en los campos, el material rodante y los de otras secciones que se detallan minuciosamente en la Circular; expresándose en ésta, bajo el título de cada una

Continúa en la página DIECISEIS

Tres Veces Despedido Ayer por las Orejas del Caballo el Príncipe de Gales

Worcestershire, Inglaterra, marzo 31, (UP.) — Cubierto de fango después de haber participado en dos carreras de obstáculos organizada por el Harkaway Club, el Príncipe de Gales fué ovacionado hoy por su sportmanship y su perseverancia. El heredero de la corona británica fué lanzado por sus caballos tres veces en dos competencias muy reñidas.

Montando su yegua baya "Lady Doon", el Príncipe fué despedido de la silla dos veces junto al cuarto obstáculo. La primera vez, el animal se negó a saltar y lanzó al jinete. El Príncipe volvió a montar, para obligar a la yegua al salto, pera esta vez las patas delanteras de la montura se enredaron en los brezos de la cerca, y Su Alteza Real e Imperial nuevamente salió por las orejas. El Príncipe abandonó entonces la competencia.

Pero fué nada más que para volver a la siguiente, en la que Eduardo de Gales montó su caballo favorito, "De Gomme". En el cuarto obstáculo, el animal cayó, despidiendo a distancia al jinete. Este, perseverante a pesar de la mala suerte, volvió a montar y terminó bien la carrera.

Con las tres de hoy, el número de caídas conocidas del Príncipe de Gales sube a veinte y dos. La décima-novena fué el jueves, en Frensham, pero aquel día Su Alteza volvió a montar y ganó la competencia.

EL PAPA MANDA UNA CRUZ AL POLO NORTE

ROMA, marzo 31 (S. R.)—El Papa Pío XI recibió hoy al General Nobile en audiencia privada, entregándole una bella cruz de roble para que la deje caer al cruzar sobre el Polo Norte en su próximo viaje. Nobile le presentó a varios de los que serán sus compañeros de expedición.

ACOGIENDOSE AL RECIENTE DECRETO, LOS COMERCIANTES DEL MERCADO DE COLON PIDEN TRASLADO AL DE TACON

La creación de la Comisión de Defensa Económica dió lugar a que los citados comerciantes se reuniesen con el fin de tomar acuerdos en concordancia con los fines de aquélla

Concurriendo numerosos comerciantes del Mercado de Colón y Tacón, se llevó a efecto, en la noche de ayer y en los salones del Centro de Detallistas, la magna Asamblea que anunciamos en nuestra edición anterior, y que tenía por objeto dar cuenta de los trabajos realizados y adoptar nuevos acuerdos, y, muy principalmente, acordar las resoluciones pertinentes en concordancia con lo establecido en el Decreto Presidencial que creó la Comisión de Defensa Económica, gran acierto del general Machado.

La sesión fué presidida por el señor José A. Fernández, Presidente del Centro de Detallistas, ocupando sitios en la mesa presidencial los doctores Julio Alvarez y Juan O'Nathen, los concejales Emeterio Zorrilla y Secundino López, el señor Lucio Fuentes, Presidente de la Federación Nacional, señor Narciso Pardo, Vicepresidente, y nuestro compañero y secretario del propio organismo señor Antonio Pérez Manrique.

Los doctores O'Nagthen y Arcos dieron cuenta de las gestiones realizadas y anunciaron la celebración de una nueva entrevista en la mañana de hoy para ultimar la acción que ha de desarrollarse junto al señor Presidente de la República y Secretario de Obras Públicas. El señor Zorrilla ofreció su apoyo y el de su compañero, señor Ramón Crusellas, los dos prestigiosos industriales que tantas y tan merecidas simpatías gozan en el comercio, para todo cuanto hubiera que realizar, pues consideran que es justo y lógico proporcionar medio de trabajo a los que pierdan sus recursos de vida al cerrarse el Mercado de Colón. Muy aplaudido fué el señor Zorrilla.

Al tener que ausentarse de la sesión el doctor O'Nagthen y el señor Emeterio Zorrilla, la Asamblea, puesta en pie, los aplaudió largamente.

El señor Secundino López, después de hacer distintas observaciones, ofreció al igual que los señores Zorrilla y Crusellas, cooperar a la de-

Continúa en la página DIECISEIS

VARIAS MEJORAS EN EL SANATORIO DE "LA ESPERANZA"

El doctor Ampudia recomienda al director de Sanidad la adquisición de material

En la mañana de ayer el Dr. Manuel Ampudia, Jefe de la actual Clínica de Tuberculosos del Hospital General "Calixto García", cambió impresiones con el Dr. Fernando Rensoli sobre el informe que le ha sido ordenado para señalar el material quirúrgico necesario a los cinco pabellones que se van a construir en el Sanatorio de Tuberculosos "La Esperanza" sustituyendo la actual clínica.

El Dr. Ampudia propone al Director de Sanidad que se organicen los pabellones con una sola sala para operaciones quirúrgicas, sala de investigaciones patológicas, departamento para Rayos X y una amplia sala de asistencia preliminar para diferenciar y clasificar a los enfermos.

En la próxima semana el doctor Ampudia determinará el personal técnico auxiliar y obrero que deben formar parte del cuerpo de asistencia de los cinco pabellones.

DORIS STEVENS, PRESIDENTA DEL COMITE PAN-AMERICANO DE MUJERES

WASHINGTON, Marzo 31.—(UP) —Se ha propuesto el nombramiento de Doris Stevens, notable sufragista casada con Dudley Field Malone, para presidir el Comité Pan-Americano femenino, de veintiun miembros que ha de estudiar el status civil y político de la mujer. La Junta de Gobierno de la Unión Pan Americana resolverá el asunto la semana entrante.

Doris Stevens, que es presidenta de Acción Internacional del Partido de Electoras de los Estados Unidos, figuró a la cabeza del movimiento feminista en la Sexta Conferencia Pan Americana de la Habana, logrando que se crease la comisión que estudiará la situación de la mujer, tanto en lo político como en lo civil.

El embajador del Brasil y los ministros de Colombia y Bolivia en esta capital, actuando como subcomisión, han sido los autores de la designación, de acuerdo con las condiciones aprobadas en la Habana.

Se ha seleccionado a Doris Stevens por razón de la intensa labor de propaganda de la organización que ella representa en la capital cubana, entendiendo la subcomisión que el interés que el partido de electoras ha demostrado en el asunto le da justos títulos al cargo.

La comisión femenina [illegible] Doris Stevens presidirá estará [illegible]da, por siete miembros.

M.E.C.D. 2016

DE DIA EN DIA

ANTES DE QUE ME LAS PIDAN
(Unas explicaciones de "Tartarín de Tarascón")

Con sorpresa rayana en estupor, leí ayer en un colega el siguiente telegrama:

"Santiago de Cuba, marzo 31. (Perera por telégrafo).—Un artículo del DIARIO DE LA MARINA en donde se pone en duda la honorabilidad de la venerable matrona Candelaria Acosta, ha causado penosa impresión en esta ciudad. Especialmente ha causado indignación las palabras que se refieren a que cuando "Cambula" llegue a la Habana y se entere de que la Cámara le votará una pensión, se le nublará la vista y no podrá apreciar la autenticidad de la bandera de "La Demajagua" que ella hizo.

"A estas palabras injustas contesta el diario local "La Región", con un enérgico editorial, publicando también un artículo del general Ginesta Puncet, donde refuta los conceptos que estima injuriosos para la dignísima cubana.

"Se afirma que el comandante del Ejército Ernesto Acosta, hijo de "Cambula" pedirá explicaciones al autor de tales desplantes".

Pues bien, el artículo a que sin duda se refiere el transcrito telegrama, es este comentario publicado en la sección "De Día en Día", que redacto desde hace años, sin haber tenido ni un sí ni un nó con ninguna persona del público:

"Cambula" está en viaje para la Habana, a donde ha sido llamada para que identifique la bandera que guarda la Cámara de Representantes, cosa de aclarar si es o no la que tremoló Céspedes en "La Demajagua".

Nos parece que fué en esta sección donde se propuso por primera vez que fuese "Cambula", la que testimoniase sobre su identidad, ya que ella había sido la que confeccionó la histórica enseña. "La conocerá por la puntada"—decíamos; haciendo la advertencia de que cada mujer tiene "su puntada" y es capaz de distinguirla entre mil, aun a través de los años.

Pero se nos olvidó un detalle muy importante. Y es que, como eso de "La Demajagua" no fué ayer por la mañana y "Cambula" es hoy la respetable matrona doña Candelaria Acosta, harto cargada de lustros, puede suceder muy bien que sus ojos ya no estén para distinguir bien en materia de pespuntes.

Además, al llegar a la Cámara y encontrarse con que allí le han concedida una pensión vitalicia ¿no pudiera suceder que se le nublara la vista y que emitiera un fallo a lo mejor equivocado?".

Mi sorpresa se explica por el hecho de que en la Habana, con cinco veces el número de habitantes de los que tiene Santiago de Cuba y estando en la misma proporción los periódicos, no haya notado el menor síntoma de indignación por mi inocente comentario, siendo así que en la capital de Oriente ha provocado una tempestad de protestas. ¿Qué es esto, Dios mío? ¿Es que en la Habana la gente no tiene entendederas? ¿Es que sólo "La Región" de Santiago de Cuba, sabe velar por la honorabilidad de las venerables figuras patrias? ¿Es que el propio periódico "El País" de la Habana, que dice así la noticia: "Disgusta en Oriente se dude de la honradez de la anciana "Cambula", confiesa, también, que en la Habana no preocupa el asunto?... Entonces es que en la Habana no hay patriotas... o que yo no quise ofender a la señora Acosta y todo el mundo lo entendió así en el resto de la República. Naturalmente me inclino a lo segundo; entre otras razones por estar persuadido de que nunca ofendí a ninguna mujer y no iba a empezar con una señora digna de los mayores respetos.

Sólo que como el señor Hornedo le ha hecho proposiciones de compra al señor Perera pues ya que tiene "El País" le parece justo poseer también "La Región", ante estas perspectivas que son "únicas", a nuestro censor de Santiago se le subió el sol de Oriente a la cabeza...)

Pero leo que un comandante del Ejército, hijo de la respetable anciana, vendrá a pedirme explicaciones. Y quiero evitarle esa molestia, saliendo a su encuentro con esas explicaciones que dicen me demandará.

Y conste que voy a dárselas, no porque sea Comandante—hombre de armas tomar, por consiguiente—sino por la más noble razón de tratarse de un hijo que al parecer estima ofendida a la autora de sus días. ¿Cómo dudar? Hasta me batiría, que en la vida he cometido esa tontería, por dejarlo satisfecho, si mis explicaciones no le convencieran como deseo, tanto por el honor mío, como por el honor suyo.

Francamente hablando—y empieza la explicación del hijo de la señora Acosta—creí a ésta, de la que no tenía antecedentes personales, en una de esas miserias absolutas a que llegaron muchos patriotas, Dios sabe pensando qué cosas para sus adentros. Y como ví que de pronto la llamaban los "partidarios" de la bandera de Céspedes que está en la Cámara, tal vez por sugestión mía, para la identificación de la reliquia, y para participarle la concesión de una pensión (buena ocurrencia de ellos), hice uno de esos comentarios de humorismo amargo que suelo hacer, no pensando que la testigo fuera una mujer sin escrúpulos, sino una pobre viejita que estremecida por los años y por la emoción solemne de ese minuto doblemente histórico, se conmoviera. Y sabido es, que en tales casos hay una cosa que se llama llanto que nubla la vista. ¿Le basta con esto, señor Comandante?

A sus órdenes s. s. y muy sinceramente,

Jorge F. DE CASTRO.

VARIOS PROYECTOS DE LEY VETARA EL JEFE DEL ESTADO

El Secretario de la Presidencia trabaja en el mensaje del Presidente al Congreso

EL PENADO QUE SE FUGO Y VOLVIO NO FUE CASTIGADO

Los empresarios de cinematógrafos fueron a Palacio. Noticias del Ejecutivo

Palacio.—Conforme anunciamos, a las diez y cuarto de la mañana de ayer, salió de Palacio el Presidente, dirigiéndose acompañado de sus ayudantes de guardia, a la Universidad Nacional, a presidir el acto de la sesión inaugural del Congreso de Migración.

Antes de dirijirse a la Universidad, el Presidente recibió la visita de varios miembros del Gabinete, así como el Jefe del Ejército, al de la Marina Nacional, al Jefe de la Policía Teniente Coronel Perdomo, y al Secretario de Justicia.

El Jefe del Presidio.— El jefe del Presidio Nacional Capitán Castell y el segundo Jefe, acudieron a Palacio ayer conferenciando con el Secretario de Justicia al que informaron de distintos asuntos relacionados con las evasiones últimas de penados ocurridas en las obras de construcción del nuevo Presidio Nacional Modelo de Isla de Pinos.

El Capitán Castell dijo a los repórters, que al penado que se fugó y volvió a presentarse, no le ha impuesto castigo alguno, pues, estima que cuando un hombre rectifica expontáneamente como él lo hizo, no debe castigársele, ya que se comprende el arrepentimiento.

Mensaje del Ejecutivo al Congreso.— Todo el día de ayer lo pasó el Secretario de la Presidencia Dr. Viriato Gutiérrez, trabajando en su despacho oficial, en la confección del Mensaje que el Ejecutivo Nacional enviará el primero de Abril al Congreso, con motivo de la apertura de la Legislatura.

Proyectos de ley vetados.— En la entrante semana, el Presidente de la República enviará al Congreso varios mensajes, devolviendo, vetados, distintos proyectos de Ley que estaban en Palacio para su estudio y sanción.

Esas leyes del Congreso, han sido revisadas cuidadosamente y como en algunos puntos las mismas adolecen de defectos y otros motivos de ley, se devuelven a fin de que sean subsanados, explicándose en los mensajes correspondientes, las causas que obligan al Ejecutivo a hacer tales vetos.

Empresarios cinematográficos.— Acompañados del doctor Antonio de Iraizoz, ayer acudieron a Palacio en comisión, varios empresarios de cinematógrafos de esta Ciudad, los que gestionan sea modificado el decreto que prohibe a los niños acudir a los cines, aun acompañados de sus padres, despues de las ocho de la noche.

Mensajes de pésame.— El Presidente de la República pasó todo el día de ayer recojido en Palacio, acompañando a su hija la señora Berta Machado de Sánchez, que pasa por el dolor de haber perdido a su pequeña hijita de unos días de nacida.

Con motivo de esa sensible pérdida, tanto los padres del angel desaparecido como los abuelos General Machado y Sra. Elvira Machado de Machado, han recibido mensajes de pésame, de sus innumerables amistades.

A das las gracias.— El Dr. Pedro Sánchez del Portal, que acaba de ser nombrado Jefe del Departamento de Inmigración, acudió ayer a Palacio a dar las gracias al General Machado por la designación honrosa que acaba de hacerle.

Cuando salía de Palacio el doctor Sánchez del Portal, hablando con los repórters, le ofreció obsequiarles con un almuerzo íntimo en un restaurant de esta Capital.

:Casos y Cosas:

A EDUARDO AVILES RAMIREZ

Quisiera por la tuya trocar mi musa errante
de mísero trovero, de vate peregrino,
y así perlas preciosas verter en mi camino
cual tú las vas vertiendo, satírico arrogante.

Tener de Apolo el cetro quisiera en este instante
para elogiar tus dones en verso alejandrino,
y hacer en un soneto petrárquico, divino,
de tu ejemplar historia la página brillante.

Quisiera, buen amigo... ¡No sé lo que quisiera!
Un mar de confusiones se agita en mi mollera
y sé que estoy, al cabo, pidiendo gollerías,

pues, ¿cómo han de lanzarse, Señor, a tal locura
los infelices bardos ayunos de cultura,
los "cómicos que hilvanan gentiles naderías"?

Sergio ACEBAL

MULTIPLES CONSTRUCCIONES HACEN AUMENTAR LA BELLEZA DE SAN MIGUEL DE LOS BAÑOS

Este balneario, Meca obligada de los que buscan pasar la mejor temporada veraniega, es favorecido por distinguidas familias de nuestra mejor Sociedad.

(De San Miguel de los Baños)

Continúa creciente la animación en este balneario. Una especie de fiebre constructiva contrasta con el silencio que ha impuesto a la zona azucarera la súbita paralización de la zafra. Más de cien trabajadores albañiles, carpinteros, instaladores etc., etc., muestran con sus múltiples actividades lo mucho que se puede hacer en Cuba, aún en medio de las presentes circunstancias, cuando el dinero de los favorecidos por la fortuna no se estabiliza avariento y solapado en las gavetas de quienes no se consideran obligados a devolver, por medio de obras bellas y fecundas, lo que acumularon con la fertilidad del país y con el ajeno sacrificio.

Es realmente un esfuerzo digno del mejor encomio el que se realiza en este valle paradisiaco por un conjunto de personas que se proponen, al mismo tiempo que realizar una excelente inversión, ayudar a esta privilegiada naturaleza lucir sus galas explendentes con los atavíos que el dinero al servicio del arte y del confort, pueden agregarla para que no permanezcan por más tiempo desdeñados los maravillosos encantos de nuestra tierra.

Luce ya la bella iglesia su torre monumental con sus campanas que en breve esparcirán sus tañidos solemnes y consoladores por entre las montañas que circundan el amplio valle. Pronto sus alegres ecos recibirán al querido Obispo Diocesano Monseñor Sainz que para bien de la Iglesia Católica y de esta sociedad que tanto le venera acaba de sufrir una cruenta operación quirúrgica en la clínica del Dr. Reyes. Esas campañas le dirán a Monseñor que su esfuerzo portentoso elevando este grandioso templo a la mayor gloria de Dios ha sido acogido en los cielos con la gratitud que corresponde.

Surjen también como por vía de encantamiento las cuatro grandes cúpulas que habrán de rematar el edificio monumental y bellísimo proyectado por los notables arquitectos cubanos señores Ricardo y Rodolfo Martínez, que podrá rivalizar victoriosamente con los mejores de su clase en el extranjero, donde hallaron alojamiento y recibieron los beneficios de estas aguas milagrosas los infinitos fervorosos de estos manantiales y esas cúpulas nos hablaron de la tenaz perseverancia de un hombre modesto a quien no podemos referirnos como quisiéramos por estar íntimamente ligado a la vida de ese gran DIARIO, desde hace muchos años.

Airosos se levantan también los chalets de Salomón Obregón de Sardiñas, de Bonifacio Menéndez, de Estrugo, de Leandro Ruiz, de Gou, de Tejera, de Laurentino García, del Dr. Loredo, de Pagés, de Rodríguez Cáceres, de Vera Verdura, del Conde del Rivero y de otros más beneméritos de su país que sin olvidarse de llevar sus ahorros al extranjero en viajes fecundos reservan una parte de ellos para embellecer su patria que agradecida les sonríe en esta meseta llena de plácidos encantos.

Largas zanjas se abren en el suelo para dar acogimiento a los tubos de nuevo acueducto mientras los postes erectos esperan el hilo del teléfono de larga distancia y la extensión de los cables de la luz eléctrica de la compañía que preside el caballeroso Mr. Catlin.

Si en cada una de las regiones cubanas se hiciese un esfuerzo semejante bien seguros estamos de que el país vencería el tiempo muerto sin dificultades y que dentro de breve plazo no solamente nos ahorraríamos la gran contribución que pagamos, al extranjero sinó que éste nos traería un gran auxilio viniendo a disfrutar de nuestro sol siempre radiante y vigorizador, de nuestra brisa acariciadora, de nuestras aguas tan virtuosas como las más acreditadas y de nuestros paisajes ensoñadores.

San Miguel de los Baños tendrá, entre los mil atractivos que le hacen estimable, el de haber abierto la marcha hacia un derrotero patriótico merecedor de todos los apoyos públicos y privados. Así sea.

CORRESPONSAL.

DE LA JUDICIAL

Falsedad.—Ramón González Espina, vecino de San Ignacio número 21, dió cuenta de que un tal Fortunato Garmendía, agente y vendedor de la casa comercial José Rivas y Compañía, de Vapor 45, le rogó le hiciera efectivo un check por valor de 95 pesos, y al tratar de cambiarlo en el Banco, le manifestaron que la firma de José Rivas no estaba registrada, por lo que más tarde se enteró que dicha firma era apócrifa, estimando que ha cometido una falsedad y estafa el acusado Garmendía.

Estafa. — Víctor Lozano Castillo, vecino de Empedrado 2, denunció que un tal Carlos Leo, que es guardia rural del pueblo de Candelaria, le vendió una cadena y una medalla en catorce pesos, asegurándole que eran de oro; cosa que no es cierta.

Otra estafa.—Manuel Castro Palomino Reina, vecino de Empedrado 8, dió cuenta que el chauffeur Narciso García se le presentó en su casa e invocando el nombre de su capataz Humberto Hernández, le pidió 25 pesos para éste, a fin de reparar el automóvil, por lo que no puso reparo en darle dicha suma, enterándose ahora que el señor Hernández no ha solicitado dicha cantidad.

UN OBRERO MUERTO Y DOS HERIDOS EN LA EXPLOSION DE UNA CALDERA DE VAPOR

San Antonio de los Baños.—marzo 29.—En la finca "Candado", propiedad del industrial Ramón Crusellas, explotó anoche una caldera de vapor destinada a mover una bomab con la que se achicaba un pozo que se está perforando.

A consecuencia de la explosión resultaron dos obreors heridos y uno muerto. Este fué lanzado dentro del pozo, donde se le encontró esta mañana horriblemente mutilado.

Los dos heridos, después de haber sido curados de primera intención en la Casa de Socorros de este pueblo, fueron trasladados a esa capital, para ingresar en el Sanatorio Covadonga. El estado de ambos era muy grave.—Especial.

PLAUSIBLE INICIATIVA EN "LA COTORRA"

Con el fin de que los niños de las Escuelas Públicas aumenten sus conocimientos y disfruten de las expansiones tan necesarias en la primera edad, el Sr. Conde, dueño de los famosos manantiales "La Cotorra", ha organizado llevar a los niños de las Escuelas para que conozcan los manantiales y disfruten de los juegos que allí se tienen preparados.

Correspondió ahora a las Escuelas Públicas 42, 10 y 11, las que acudieron al mando de sus Directoras la Sra. Florinda Tollet y Srta. María Luisa Ramos y las profesoras Sras. Consuelo Vismart, Rosa Fuentes de Alvarez y Mercedes de la Flor, de las Srtas. María Emilia Ramírez, María Luisa Granados, Lila Noriega, Magdalena Solernovo, Elodia Martínez, Clara Novoa, Enriqueta Vismart, Juana Carranza y Mercedes Pico y de los Sres. Rogelio González Aguilar y José Manuel Mestre.

Los niños en número de 425 aprendieron todo el proceso del agua, desde que brota pura de entre las rocas hasta que es embotellada por las máquinas más modernas y científicas. Este proceso fué compendiado con una acertada vulgarización científica del Dr. Chediak, Jefe del Laboratorio "La Cotorra". También fueron obsequiados con juguetes y con "Thompson", la única leche doble malteada.

Merece felicitación la muy plausible y patriótica iniciativa del señor Conde.

LA PENSION A LOS HEREDEROS DEL SR. FRANCISCO MARTINEZ LUFRIU

Un carpintero de Obras Públicas quiere adicionar a su apellido Díaz el de Machado

Declaratorias. — Se ha solicitado del Juez del Centro se declare incapaz para administrar bienes a Arturo Mendoza y Agustini.

Se han promovido las declaratorias de herederos de María Tarafa y Oliva, en el Norte; Nicolás rés y Martínez, en el Centro y Manuel Menéndez Carreño, en el Sur.

Desahucios. — Armando, María y Aurora López Baños han demandado en el Juzgado de Almendares a Gustavo Alonso Echemendía para que desaloje la casa Neptuno 186; Juan Otero y Gutiérrez en el Oeste a Angel Lavadero, para que desaloje las casas San José 99 A y 101; Teresa Gutiérrez Dávila en el Centro a Ramón T. Blanco, para que desaloje las casas Fernandina 13 y 15; Carmen Ortiz y González, contra Belarmino Fernández y González, en el Norte para que desaloje la casa Cerro 873; Mercedes Montalvo y de la Cantera en el Sur contra Francisco Fidel Daus Hernández para que desaloje el demolido ingenio "Encarnación" y también Chacón, en Pedro Betancourt y María Regla Sañudo y Rebollo contra Rosa Fernández y Feijoo para que desalojen un terreno de la finca La Misericordia, en el Norte.

Interdicto de obra nueva.—Katalni Naggy contra Julio Blanco Herrera sobre interdicto de obra nueva en la casa Prado 77, en Almendares.

La pensión a los herederos de Martínez Lufriu. — La señora Matilde Bustillo y Morejón y sus hijos han solicitado del Juez del Este se le conceda la pensión que le corresponde a la primera como esposa y a los segundos como hijos del señor Francisco Martínez Lufriu, que desempeñó el cargo de Secretario de Gobernación.

Adición de apellido. — Federico Camilo Díaz, carpintero de Obras Públicas, de 47 años y vecino de Estévez 100 ha solicitado del Juez del Centro se le permita adicionar el apellido de Machado.

Anúnciese en el "Diario de la Marina"

Dr. J. A. Hernández Ibáñez
CIRUJANO UROLOGO DE LA ASOCIACION DE DEPENDIENTES
ENFERMEDADES VENEREAS. VIAS URINARIAS. ENDOSCOPIA Y CIRUJIA DE LAS VIAS URINARIAS.
Domicilio: G y 19, Vedado. Teléfono F-5716.
CONSULTAS: Neptuno número 78, esquina a Manrique. De 11 a. m. a 1 p. m. y de 3 a 6 p. m. Teléfono A-5469. Habana.

EVIAN CACHAT
Exija siempre el Agua de EVIAN-CACHAT y no se contente de pedir solamente Agua de EVIAN
Solo el Manantial CACHAT
está prescrito por el Cuerpo médico francés
Rehuse toda substitución

Para Semana Santa
1-95
TODOS LOS ESTILOS DE RASO NEGRO, LOS HEMOS REDUCIDO AL PRECIO DE $1.95
PELETERIA "BROADWAY"
BELASCOAIN Y ZANJA
TEL. M-5874

DR. PULGARON
Manzana de Gómez 405
Teléfono A-1862
PRIMERA Y SEGUNDA ENSEÑANZA, ENSEÑANZA SUPERIOR Y LATIN
Visitas y Avisos: de 5 a 7.

Dr. P. M. Souza
Garganta, Nariz, Oídos. Hospitales de New York, Viena, Budapest, Habana. San Lázaro 226, de 2 a 4.

Dr. Hernando Seguí
GARGANTA, NARIZ Y OIDOS
Prado, 38; de 12 a 3

Dr. Gonzalo Pedroso
CIRUJANO DEL HOSPITAL MUNICIPAL DE EMERGENCIA
Especialista en Vías Urinarias y Enfermedades venéreas. Cistoscopia y cateterismo de los uréteres. Cirugía de Vías Urinarias. Consultas de 10 a 12 y de 3 a 5 p. m en la calle Avenida de la República 254.
E-16 Ind 1 Em.

LA REGENTE
NEPTUNO Y AMISTAD
Procedentes de empeños, realizamos, a precios de imposible competencia, infinidad de caprichosas alhajas, en platino, oro y plata. Tenemos la seguridad de poseer, para todo posible comprobador, el regalo que desee hacer a su novia, a sus papás o a sus amistades. Damos dinero a módico interés.
CAPIN Y GARCIA

MARCAS Y PATENTES
RICARDO MORE
(Ingeniero Industrial)
EX-JEFE DE LOS NEGOCIADOS DE MARCAS Y PATENTES
APARTADO DE CORREOS 796
BARATILLO, 7, TELEFONO A-6439
Se hacen traducciones técnicas y legales del inglés al español.

PEPTO-KOLA ROBIN
(GLICEROFOSFATOS, KOLA y PEPTONA)
En este licor el Rojo de Kola está conservado en estado natural como en la nuez fresca.
Exquisito y Maravilloso
LICOR ESTIMULANTE
Alimento de ahorro de fuerzas
SOBERANO contra:
NEURASTENIA
CANSANCIO EXCESIVO
FATIGAS pasajeras, físicas é intelectuales
CONVALECENCIA
DIABETES, ALBUMINURIA, etc.
Dosis: 1 copita de las de licor después de cada comida.
VENTA AL POR MAYOR: 13, Rue de Poissy, PARIS
AL POR MENOR: *En las principales Farmacias.*

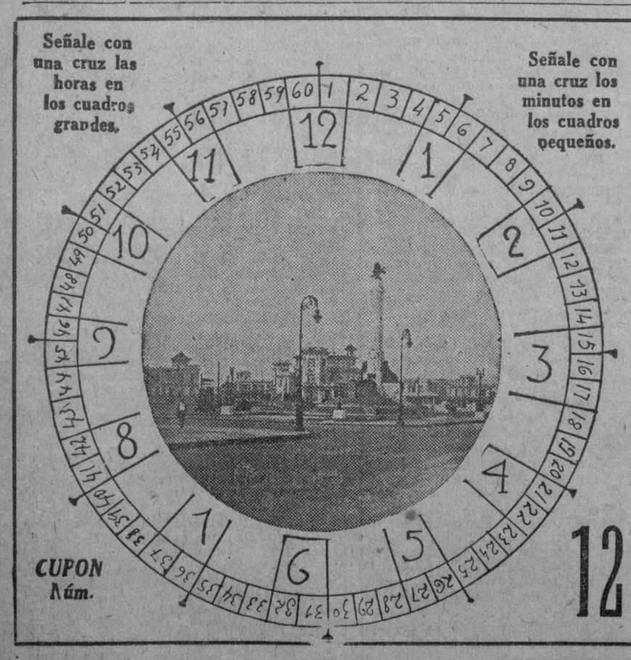

DIARIO DE LA MARINA
CONCURSO DE VIAJES
A LA
EXPOSICION DE SEVILLA
El Reloj Parará a las ____ HORA Y MINUTOS ____ CON-LETRAS
NOMBRE Y DOMICILIO DEL CONCURSANTE
Sr. .....
Calle ..... Núm. .....
Ciudad o Pueblo .....
(Se suplica nombre, dos apellidos y letra clara)
TELEFONO DEL CONCURSO A-7326

RIPERAZINE MIDY

Productos Midy, Apartado 137, Habana

M.E.C.D. 2016

NOTICIAS E INFORMACIONES DEL MUNICIPIO DE LA HABANA

LOS ACUERDOS DE LA COMISION DEL IMPUESTO TERRITORIAL HAN DE SER REVISADOS POR EL DEPARTAMENTO

En cuanto a las solicitudes de rectificación de renta, serán tratados tan pronto queden aprobadas las altas y los resolverá la comisión única capacitada por la ley

La Rectificación de Rntas.—Por la Comisión del Impuesto Territorial, se ha tratado distintos acuerdos relacionados con los expedientes que hace largo tiempo están pendientes de resolución por la misma, a continuación señalamos los que se han tomado por bajas, altas y rectificaciones por obras realizadas a distintas fincas. Todo estos acuerdos por disposición del señor Alcalde, a propuesta del Secrtario en Comisión señor Francisco Castro, será comprobado por el Departamento de Impuestos para así evitar errores en la imposición de la renta por la que deben tributar.

En cuanto a las solicitudes de rectificación de renta a que se refiere el Artículo 23, de la Ley de Impuestos Municipales, existe el propósito de tratarlos tan pronto queden aprobadas las altas; estos casos serán resueltos por la Comisión, única capacitada por la Ley para hacerlo.

He aquí los expedientes aprobados:

Altas: Puerta Cerrada 19, entre Aguila y Revillagigedo; Rafael María de Labra 26, entre Bernal y América Arias; Rafael Martínez Alonso, 30 entre Animas y Lagunas; Avenida de Bélgica 77; Cerrada del Paseo 7; Rafael María de Labra, número 147; General Lacret, sin número; Calzada Bejucal, sin número; los kilómetros 6 y 7, Arroyo Naranjo; San Quintín y Esperanza; Estancia Martiartu; San José y Luz; Reparto San Miguel; Pasaje H., entre Pocito y Dolores; K. entre 19 y 11, Vedado; Tejar 7, entre San Lázaro y San Anastasio; Beale, entre 8 y 9, Reparto Batista; Concepción entre 15 y 16 (cuarta ampliación del Reparto Lawton); Pasaje 10. entre Piedra y Soto; Estancia Nuestra Señora de Guadalupe, Reparto Juanelo; 14 entre B y C., Lawton; General Lacret, sin número, entre D'Strampes y Juan Delgado; Reparto Vivancos; Paz 6, entre Línea del Oeste y Buenos Aires; 17 número 86, entre Dolores y Tejar, Reparto Lawton; Ave. Santa Amalia 3, entre Gonzalo y Calzada Arroyo Apolo; Octava 1, entre Dolores y Tejar; Finca rústica La Portuguesa, Arroyo Naranjo; Aramburu 7 y 9; Benjumeda 5; Manuel Pruna y Municipio; Juan Clemente Zenea 165; Rafael Martínez Alonso 92 y 94; Ave. 10 de Octubre 633, entre Carmen y Vista Alegre; José de San Martín 125, entre Espada y San Francisco; Durege 22, esquina a Enamorados; Cárdenas 31; Guasabacoa entre Rodríguez y Pérez; Santa Teresa letra D., entre Infanta y Atocha; Ave. de la República 19; Llinás 14; Rodríguez 127, entre Justicia y Fábrica; Avenida de Santa Amalia 3 y 5, entre Gonzalo y Calzada de Arroyo Apolo.

Rectificación de rentas.—Llinás 9; Chaple entre Esperanza y Armonía; Reparto Chaple; Serafines entre San Bnigno y San Indalecio; Máximo Gómez 586; Buenos Aires 4, entre Alejandro Ramírez y Consejero Arango; Martín Morúa Delgado 195; Rafael Martínez Alonso 151; Dolores entre Armas y Lawton; Condesa 42a., entre Campanario y Lealtad; B., entre 13 y 14, número 23 y medio, Reparto Lawton; Juan Bruno Zayas 8, (particular), entre Milagros y Libertad; Armas 8, entre Santa Catalina y San Mariano, 1a. ampliación de Lawton; General Carrillo 141-C; Lombillo 1, entre Máximo Gómez y Santa Catalina, (Cerro); B., esquina a 11, Vedado; Flores 63; Rodríguez 127, entre Justicia y Fábrica; Colina 6, entre Delicias y San Luis; H., entre Ave. Wilson y 13, Vedado; Aldama 38; Ave. de los Presidentes, entre 15 y 17, Vedado; Gloria 63; Salud 33, esquina a Lazcano; O'Farrill 113, entre D'Strampes y Figueroa; Refugio 9 y 11; K. entre 19 y 21, número 82; San Lázaro 82, entre Concepción y San Francisco; Flores 82, entre Santa Emilia y Zapotes; Ave. Serrano 27, entre San Leonardo y Enamorados; Teresa Blanco 49; Concepción 215, entre Primera y Segunda; San Mariano 43, entre San Anastasio y Lawton.

Recurso.—La Administración de la Casa de Beneficencia y Maternidad de la Habana, ha presentado un recurso contra el decreto de embargo dictado por el Departamento de Impuestos, contra la casa Villegas 28, de propiedad de esa institución.

Copa de plata.—El doctor Miguel Mariano Gómez, ha adquirido una valiosa copa artística, que será donada a la Unión Atlética del Grupo B., con motivo de la celebración del Carnaval Atlético Universitario.

En la Bolsa del Trabajo.—El Director de la Bolsa del Trabajo, señor Escarza, ha informado a la Administración Municipal que la Hermandad Protectora de Empleados Nacionales y la Unión Nacional de Dependientes de Víveres al Detalle, han solicitado autorización para reunirse en los salones de la Bolsa en el día de hoy, domingo, en horas de la noche.

Cobros.— Por cuotas ocasionales tramitadas en el Departamento de Impuestos, se cobraron $1.110.64. Por concepto de multas se cobraron: $309.00.

Homenaje de los Arquitectos Municipales al Señor Evelio Govantes

Almuerzo de camaradería, de intimidad y de verdadero compañerismo, fué el ofrecido ayer en el Roof Garden del Restaurant Giovani, por los arquitectos del Departamento Municipal de Fomento, a su jefe el señor Evelio Govantes.

En estos días el arquitecto Govantes ha demostrado su competencia y su gusto arquitectónico, al exponer sus proyectos con respecto a la restauración de la Plaza de Armas, de modo que constituya un monumento evidente de lo que fué la ciudad de la Habana en los días lejanos de su fundación.

El Dr. Miguel Mariano Gómez, Alcalde Municipal, dió mayor realce al almuerzo homenaje, ocupando lugar preferente en la mesa presidencial, junto al señor Francisco Andreu, ex-jefe del Departamento de Fomento, y del señor Govantes, ocupantes en la actualidad de tan importante cargo.

La confección del exquisito menú fué dirigida por el organizador de la fiesta, arquitecto señor Giménez Lanier, quien también encarnó de modo admirable, con la ayuda del actor Pepe Serna* el tipo de Fernando Séptimo, para entregar al señor Govantes un curioso pergamino* y una bandera española, que contiene la dedicación del homenaje y una reproducción del velarium romano, construído por el festejado en el Parque Central, cuando la recepción pública al aviador Charles Lindberg.

Hubo discursos del señor Kiménez en castellano antiguo; y en contraiposición de tal cosa, el son La Sonora Matancera, deleitó a los comensales con piezas criolals, ejecutadas con notable maestría.

LA OPOSICION DEL VECINDARIO A LOS CABARETS

Petición de datos sobre el reparto Viamonte, aprobado por el ayuntamiento en el año 1851

El Reparto Viamonte.—El doctor Joaquín de Fleixas, en su carácter de apoderado del señor Antonio Márquez y González, condueño éste de los terrenos que componen el Reparto Viamonte, ha solicitado autorización de la Alcaldía para poder obtener del Departamento Municipal de Fomento, copia certificada de los planos de dicho Reparto. Expone el solicitante qeu desea certificación de la urbanización, así como del terreno que fué donado para la iglesia u otro uso procomunal. El Reparto fué aprobado por el Ayuntamiento en sesión de 18 de julio de 1851, dándole el nombre de Barrio de Concha, siendo aprobado ese acuerdo por el Gobernador de la Isla, en 5 de noviembre del citado año.

Dato pedido.—El Juzgado Correccional de la Sección Tercera, desea se le informe antes del día cinco del actual mes, si la chimenea de la fonda sita en Máximo Gómez 124, está instalada de acuerdo con las disposiciones vigentes sobre la materia.

De tres plantas.—Presentó ayer solicitud de licencia para un edificio de tres plantas, en Honrnos entre Príncipe y Vapor, el señor Benjamín García.

Los cabarets.—Con relación a la solicitud de licencia para establecer un cabaret en la casa marcada con el número 31 de la calle de San Isidro, ha informado el inspector de espectáculos, señor Alberto Pujol, que no procede autorizar el funcionamiento de ese centro de diversiones, por la oposición que ha formulado el Capitán de Policía de la demarcación, señor Guillén, que teme la concurrencia de elementos maleantes, y por las molestias al vecindario.

También el Inspector señor Pujol, ha informado en contra la solicitud para otro cabaret en Damas 64, contra cuyo establecimiento han protestado los vecinos.

Academia de bailes clandestina.—El señor José Hernández ha denunciado a la Alcaldía, que en la casa Inquisidor 46 funciona una academia de bailes clandestinamente, pues no está autorizada por la Alcaldía, y a la que concurren elementos de dudosa moralidad.

Por el Jefe de Espectáculos, señor Paco Sierra, se ha designado a un inspector para que investigue este asunto.

Casas de Socorros. — Lesionados graves, 38; menos graves, 70; leves, 421; visitas de urgencias, 952; reconocimientos, 86; consultas, 925; fórmulas despachadas, 4.292; partos realizados, 15; abortos, 0; traslados, 4; reconocimientos, 51.

LA EXISTENCIA EN LAS ARCAS DEL MUNICIPIO, POR TODOS CONCEPTOS, ERA AYER DE 918.410,66 PESOS

Relación de las multas impuestas, de infracciones cometidas y denunciadas, de automóviles inscriptos y de los traspasos de automóviles realizados. — Estado del erario municipal

Exceso de carga.—La Dirección de Fomento Especial de Obras Públicas ha remitido al Municipio acta levantada con motivo de haberse comprobado estas infracciones del Reglamento de Transporte Terrestre: exceso de carga en el camión Packard chapa número 14550; carro de cuatro ruedas número 17596; camión White, número 14745; camiones números 16284, 14851, 5230; 14887 y 13033.

Si tiene título de chauffeur.— Ha interesado de la Alcaldía el Juzgado de Instrucción de la Sección Segunda, se le informa si José Joaquín Fernández y Milián, tiene título de chauffeur y a nombre de quién está inscripto el automóvil Chevrolet número 15799 y uso a que se le destina.

Hasta el ejercicio próximo.—El señor Germánico Betancourt ha comunicado al Alcalde, que no pondrá en circulación su automóvil Dodge Brothers, hasta el próximo ejercicio económico.

Multas.—Por la Jefatura de la Policía Nacional, se remitieron ayer a la Alcaldía, 268 notificaciones de multas por infracciones de las Ordenanzas Municipales y de la Ley del Cierre, procediendo 98 de la Sección del Tránsito, 42 de la Sexta Estación, y el resto de los demás prescintos.

Chapas exentas de pago.—La Secretaría de Hacienda remitió ayer las chapas exentas de pago para los automóviles y demás vehículos de la Secretaría de Sanidad.

Traspasos de automóviles.—En el Departamento de Gobernación del Municipio, fueron legalizados los siguientes traspasos de automóviles:

Cane y Luergo a Cándido Fernández, un automóvil Ford, chapa número 14907; Jesús López Pulido a Julio Hernández, un Oakland, chapa número 33937; Antonio Pena a Cándido Fernández, un Ford, chapa número 15890; Emilio Sabbagli a Plácido Santana, un Chevrolet, chapa número 15332; Eustaquio Chuy a José Cañellas, un Chandler, chapa número 9242; Pedro Alvarez Mena Corporation a Julio Mitjans, un Ford, chapa número 5026; Manuel Ferreiro a Mario Onarriz, un Chevrolet, chapa número 15733; Angel Ríos de la Fé a Manuel González, un Packard chapa número 13005; Angel Ríos de la Fe a Manuel González, un Paige, chapa 11509; Lawrence B. Ross Corporation, a José López, un Chevrolet, chapa 15996; L. B. Ross a José López, un Chevrolet, chapa 16015; L. B. Ross a Jesús López, un Chevrolet, chapa 7470; Tomás Cárdenas a Roberto B. Peña y Hernández, un Chevrolet, chapa 18005; Francisco Lobelle a Roberto B. Peña y Hernández, un Chevrolet, chapa número 15553; Manuel Rodríguez a Antonio Fortuny, un Ford, chapa 17915; Francisco Borges a Manuel Martínez, un Chevrolet, chapa 783; y Severino Senra a Blanco C. de la Osa, un automóvil Packard, chapa número 40060.

Existencia en Caja.—La Existencia en Caja por todos conceptos es de $918.410.66, correspondiendo a Ejercicio Corriente: $345.744.60 a Resultas: $433.053.39; del Consejo Provincial: $33.155.16; del Presupuesto Extraordinario: $287.94; y por Depósitos de todas clases: $106.169.58.

Vehículos inscriptos.—En el Negociado de Transporte y Locomoción del Municipio se inscribieron 27 vehículos de diversas clases, que produjeron una recaudación de $416.00.

Erario Municipal.—La recaudación efectuada el día 30 de los corrientes en la Tesorería del Municipio, fué la siguiente:

Por Ejercicio Corriente $9.913.97. Por Resultas: $2.182.24. Y para el Consejo Provincial: $2.244.08.

PARA RESOLVER EL PROBLEMA DEL "HABANA-MADRID"

La sala de lo Civil de esta audiencia pide a la Alcaldía diversas certificaciones

El problema del Habana-Madrid.—En el recurso contencioso administrativo número 197 de 1927, establecido por la Sociedad Anónima denominada Frontón Habana Madrid, contra resolución de la Alcaldía de 22 de abril de 1927, que declaró sin lugar el recurso interpuesto por esa compañía, firmada por los señores Aurelio Vázquez y Angel del Cerro, en resolución del Alcalde doctor Gómez Arias, de 25 de marzo del citado año, que dispuso que el Departamento de Impuestos Municipales cobrara al Frontón Habana Madrid, el cinco por ciento de las apuestas que allí se crucen y 250 pesos como contribución por cada función de pelota al estilo vasco, y que se cancele y devuelva a la entidad reclamante, la patente semestral pagada en el expresado año, por el juego de pelota, según dispone el epígrafe número 46 del apartado B B, segundo grupo de la Ley de Impuestos, porque no procede el cobro en esa forma, la Sala de lo Civil y de lo Contencioso Administrativo de la Audiencia de la Habana, como prueba solicitada por la parte demandante, pide a la Alcaldía certificación de distintos particulares.

Los antecedentes solicitados son estos: "Certificación de las Tarifas de Libre Regulación en el ejercicio de 1923 a 1924; y de los siguientes particulares: "De como tributaba el Frontón Betty Jai de esta ciudad, situado en la calle de 8 entre las Tercera y Quinta, en el Vedado, mientras rigieron las tarifas de Libre Regulación de 1916 y 1917, y de como tributa desde que rigen las Tarifas actualmente en vigor; de como tributaba el Frontón Habana Madrid mientras rigieron las Tarifas de Libre Regulación de 1916 a 1917, significando que el término concedido para la presentación de la prueba es de treinta días, que ha comenzado a decursar el día 28 de marzo anterior, y que para la misma han sido citados las partes.

MAÑANA PAGARA EL MUNICIPIO A LA P. NACIONAL

Reparos formulados por la Intervención general a varias hojas procedentes de la Aduana

Pago a la Policía.—Por el Departamento de Contaduría Municipal, se han cursado los libramientos a la Tesorería, para que el lunes próximo sea entregado al Pagador de la Policía Nacional, la suma de pesos 144.141.50 con que contribuye la Administración Municipal al sostenimiento de ese Cuerpo.

Relación de los servicios prestados durante la semana comprendida del 26 al 31, en las distintas casas de socorros y Hospital Municipal.—Personas ingresadas, 67; dadas de alta, 87; fallecidas, 6; operaciones realizadas, 64; lesionados graves, 33; menos graves, 47; leves, 67; análisis químico, 325; bacteriológico, 244; existencia actual de enfermos, 192; fórmulas despachadas, 1,250; socorros, 87; suero aplicado, 21; servicios de ambulancia, 6; servicio dental, 2,669.

SESION DE LA DIRECTIVA DE LA ASC. FARMACEUTICA

A las nueve de la noche del día 29 ppdo. tuvo lugar dicha sesión en la Academia de Ciencias, Cuba 84. La Presidencia fué ocupada por el actual Vice-Presidente Dr. José Agustín Simpson por hallarse enfermo el Presidente efectivo doctor Garrido: actuó de Secretario el doctor Capote. Se trataron los siguientes asuntos según la Orden del Día de la citación correspondiente: Admisión de Socios. Modificación de la actual Ley de Farmacia. Adquisición de la Casa Social. Relación del movimiento habido en Secretaría. Balance de Tesorería y Asuntos varios. Se acordaron dos homenajes, uno en honor del señor Secretario de Sanidad y Beneficencia a quien se le ha de entregar el Título de Presidente de Honor de la Asociación y otro, al doctor José Casares Gil, ilustre profesor español próximo a llegar a esta República. Para que entiendan en la organización de ambos homenajes se nombró la siguiente Comisión: Dres. Garrido, Simpson, Puig y José Capote Díaz.

Tumulto por el General Chino.

Tan pronto pisó tierra cubana el general chino, todos sus paisanos se disputaron el ser los primeros en saludarlo y brindarle el moscatel quincarne, vino muy delicioso y sumamente confortable y alimenticio.

El famoso moscatel quincarne se vende e nlos buenos establecimientos. Lo importa la compañía vinatera.

EDUCACION POPULAR

La leche condensada y pasteurizada "La Lechera" es simplemente excelente leche fresca de la que se ha extraído el agua que ésta contiene en una proporción de 85 a 90 por ciento y a la que se ha añadido el mejor azúcar de Cuba.

Al practicarse la operación de extraer el agua mediante evaporación por el calor en el vacío a una temperatura que no excede de 60 grados C, la leche queda pasteurizada y exenta de gérmenes nocivos, quedando, sin embargo, vivos los principios alimenticios llamados "vitaminas".

TOME SIEMPRE LECHE CONDENSADA

La Lechera

NO SERÁ LA MAS BARATA PERO SERÁ SIEMPRE LA MEJOR

Vetada la Adjudicación del Acueducto de Bejucal

Se funda el veto en que dicho ayuntamiento prescindió de la subasta previa

El ayuntamiento de Bejucal, en sesión extraordinaria celebrada el día 22 de Febrero último, adoptó el acuerdo de aprobar un informe de la Comisión de Hacienda y Presupuesto, por el que se recomienda se lleve a cabo la construcción del Acueducto para surtir de agua aquella ciudad, resolviendo la solicitud presentada en ese sentido; cuyo acuerdo fué ejecutivo en 29 del citado mes, por haberlo aprobado ese día el Ejecutivo Municipal.

El informe de la Comisión aprobado por el Ayuntamiento al estipular las condiciones en que, de conformidad con el Artículo 129 de la Ley Orgánica de los Municipios, al celebrarse el contrato, se dispone que éste debe hacerse con el postor más bajo, con el que ofrezca mayores ventajas al Municipio y que el tiempo de duración del mismo será de treinta años; señalándose en el apartado (F), que al terminar el contrato, el Acueducto, con todo cuanto le comprenda, pasará a ser propiedad Municipal, siempre que el Municipio pague al Contratista un equivalente al cincuenta por ciento de su valor al tiempo de expirar la concesión; estipulándose en el apartado (G) que si el Municipio no hace uso de ese derecho se entenderá el contrato rescindido por un período igual a la mitad del fijado por el contrato.

El acuerdo adoptado por el Ayuntamiento de Bejucal, disponiendo se lleve a cabo un contrato para dotar del servicio de agua a esa ciudad, y como quiera que ese acuerdo infringe incisos del Art. 129 de la Ley Orgánica Municipal, toda vez que no se ha cumplido con lo que la misma dispone no convocándose a subasta requisito indispensable para todo contrato que realicen los Ayuntamientos.

El Gobernador de la Provincia señor Ruiz, haciendo uso de la facultad que le concede el Art. 99 de la Constitución de la República, en su inciso 5º y su concordante el 158 de la Ley Orgánica de los Municipios, ha suspendido por las infracciones anotadas, el acuerdo de referencia, comunicándole al Alcalde Municipal a los efectos del Art. 160 de la Ley Municipal.

LA VENTAJA IRIGOYENISTA

BUENOS AIRES, marzo 31, (UP.)—Los resultados finales de las elecciones de gobernador y vice-gobernador de la provincia de Córdoba, anunciados hoy, son: irigoyenistas, 93,163; demócratas, 75,513; anti-personalistas, 973.

La mayoría importante obtenida por los irigoyenistas se ha obtenido precisamente en un área en que se creía que el doctor Leopoldo Melo, candidato presidencial de los anti-personalistas en las elecciones de mañana, tiene fuerte arraigo.

Por otra parte, los irigoyenistas radicales mantuvieron hoy su ventaja en los comicios para la renovación parcial de la legislatura provincial de Buenos Aires.

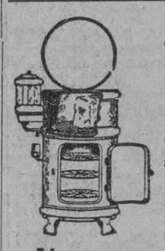

Neveras WHITE ROCK

La más cómoda, por sus entrepaños giratorios.

La más higiénica, por su depósito exterior de agua.

La más económica, porque dura siempre.

Pida catálogo. Reparamos y esmaltamos neveras de todas marcas, dejándolas como nuevas.

O'REILLY 36 Tel. A-6688

SECRETARIA DE LA ADMINISTRACION MUNICIPAL

CONVOCATORIA

Acordado por el Ayuntamiento el arrendamiento de las Casillas números 11 y 12 del Edificio del antiguo Mercado de Tacón, ambas propiedad del Municipio, de orden del señor Alcalde se convoca licitadores para el acto de la Subasta que tendrá efecto el día 18 de abril próximo, a las 10 a. m.

Los pliegos de condiciones y demás detalles de esta Subasta serán facilitados a las personas que lo soliciten el día y hora hábil.

Y para su publicación en el DIARIO DE LA MARINA, expido la presente en la Habana, a 17 de marzo de 1928.

R. JIMENEZ,
Secretario de la Administración Municipal.
2594 5d 28

Anúnciese en el "Diario de la Marina"

RESONANTES TRIUNFOS DEL DR. JUAN B. KOURI.

A los muchos y muy merecidos triunfos conquistados en el campo de la ciencia por el talentoso Dr. Juan B. Kouri hay que agregar dos más que ponen de manifiesto su verdadera inteligencia en el ejercicio de su profesión.

Los que suscribimos, Justo Recalde, vecino de Enrique Villuendas No. 51, y Moisés Sierra, de Compostela No. 122, en esta ciudad, después de estar padeciendo por espacio de un año de apendicitis y habiendo visitado a distintos especialistas sin resultado alguno, fuimos recomendados al maravilloso cirujano Dr. Juan B. Kourí, para que de cerca nos reconociera e hiciera una detenida observación en la dolencia que nos tenía sumidos en un mar de intensos sufrimientos.

Así lo hicimos efectivamente, poniéndonos dentro del más estricto plan por él recomendado para someternos a una operación quirúrgica, la cual resultó colosal.

Al publicar su efigie y consignar este hecho lo hacemos movidos por esa natural compensación de la vida al llevar el nombre esclarecido del culto y sapientísimo Dr. Juan B. Kourí a manera de bandera victoriosa por toda la República para que este caso sea por todos conocido. Por eso queremos darle las más expresivas gracias, así como también al muy ilustre Presidente del Centro Gallego, Don Jesús María Bouza y al perito enfermero Sr. Baltasar guardando en el cofre de nuestro eternal agradecimiento el inmenso bien que supieron reportarnos.

Justo Recalde.—Moisés Sierra.
2606 1d 1o.

Naranja Triple "La India"
NARANJA MELOCOTON Y CIRUELA
PIDALA EN ESPAÑOL

LAS ENFERMEDADES DEL ESTÓMAGO y de los INTESTINOS
MALAS DIGESTIONES, VÓMITOS, DOLOR DE ESTÓMAGO, INAPETENCIA, DIARREAS, DILATACIÓN Y ÚLCERA DEL ESTÓMAGO,
se curan positivamente con el
ELIXIR ESTOMACAL SAIZ DE CARLOS
poderoso tónico digestivo que triunfa siempre
J. RAFECAS y Cía. — Únicos importadores y depositarios para Cuba. — Teniente Rey, 29. - HABANA

Dolor de Cabeza
Se Alivia sin Tomar Medicina
Frote, o aspire los vapores al derretir en agua hirviente el—
VICKS VAPORUB
Para Toda Afección Catarral

HAGASE SUSCRIPTOR DEL
"DIARIO DE LA MARINA"
LLAME AL TELEFONO M-8404
Lo atenderán como es debido.
Rapidez y buen servicio.

M.E.C.D. 2016

GRANDIOSA VENTA DE TELAS DE VERANO

Con el mes de Abril iniciamos una venta de artículos de verano, que hará sensación por lo asombroso de los precios y por contar con el surtido más completo y variado de la Habana.

FIJESE BIEN! VISITENOS Y COMPARE!!

VOILES ESTAMPADOS en más de una yarda de ancho, a 15, 20, 24, 26, 29, 32 y 33 centavos.

BATISTAS ESTAMPADAS, preciosas, a 26, 30 y 33 centavos.

SOISSET ESTAMPADO, colores garantizados, a 20, 24, 30, 38 y 42 centavos.

SOISSET, colores enteros, a 16, 22 y 30 centavos.

VOILES color entero, superior, muy ancho, a 20 centavos.

VOILES SUIZOS, finísimos, color entero, a 35 y 50 centavos.

HOLANES DE LINO, belga, en colores, garantizados, a 45, 57, 65 y 70 centavos.

HOLANES DE LINO primorosamente estampados, a 57 centavos.

HOLAN DE LINO estampado, precioso, a 23 centavos.

WARANDOL DE LINO PURO, a 40 y 50 centavos.

WARANDOL DE ALGODON, todos colores, a 15, 20 y 25 centavos.

WARANDOL ESTAMPADO, gran novedad, a 28 centavos.

POPLIN a listas, "Sport", a 58 centavos.

VOILES DE SEDA, en todos colores, a 73 centavos.

VOILES DE SEDA ESTAMPADOS ,lo más nuevo, a $1.20.

VELO DE SEDA Celaneset estampado, de sumo gusto, a $1.50 y $1.75.

GUARNICIONES DE VOILE BORDADAS, modernísimas, a 98 centavos y $1.23.

GUARNICIONES EN WARANDOL DE LINO BORDADAS, a 98 centavos.

SEDA RAYON estampada, muy bonita, a 40 y 48 centavos.

FULARES DE SEDA estampados, lindísimos, a 75 centavos.

CREPE FRANCES DE SEDA, a 85 y 96 cents. y a $1.18.

FLAT CREPE LAVABLE, todos colores, a $1.75.

FLAT CREPE LAVABLE, de $2.50 rebajado a $1.90.

GEORGETTE estampado, alta novedad, a $2.00.

GEORGETTE ESTAMPADO, última moda, que vale $3.50, a $2.48

CHIFFONES FRANCESES ESTAMPADOS, a $3.40.

GEORGETTE muy fino, todos colores, a 96 centavos.

GEORGETTE FRANCES, inmejorable, a $2.00, 2.48 y $3.00.

CREPE ROMANO, garantizado que es EL MEJOR, de $4.50 a $3.50.

SEDAS BLANCAS, un surtido precioso y extensísimo...

GARANTIZAMOS TODAS NUESTRAS SEDAS. SON FLAMANTES!!

USTED PUEDE AHORRAR

y usar telas de la mejor calidad, si nos visita. No deje de hacerlo!!

"La Nueva Isla"

Monte, 61 — Teléfono A-6893

Ferrocarriles Unidos de la Habana

Carreras de Automóviles

DOMINGO 1ro. DE ABRIL

DESDE ZANJA Y GALIANO Y VICE-VERSA — HASTA EL MISMO HIPODROMO Por Solo 5 Cts. LA VIA MAS RAPIDA Y DIRECTA — TRENES DIRECTOS CADA 10 MINUTOS DESDE 12.00 M.

¡Qué Diferencia

Entre Pinturas de Agua y Pinturas de Aceite!

En todo tiempo, aún ahora que todavía no está lloviendo, una casa acabada de pintar con pinturas de agua, en seguida se va manchando, despintando. Se va la pintura en horas.

PERO YA VIENEN LAS AGUAS

Qué disparate el pintar ahora con pinturas de agua, habiendo en la Habana, y precisamente en la

Ferretería "Aguila 100"

Pinturas de Aceite de Alta Calidad

Marca Lowe Brothers

ya conocidas, ya bien acreditadas, pinturas que duran, pinturas que cubren mucho en 27 colores bonitos, más blanco y negro. Pida la carta de colores. Vea sobre estas pinturas en "Aguila 100". No son hechas únicamente para vender; son hechas para duración y servicio. Son pinturas de lata completa, 17 a 18 libras en peso. Y puede usted tener completa fe en ellas

EDGAR A. REYNOLDS

Ferretería Aguila 110. Teléfono A-0102.

(Entre San José y Barcelona)

EL SUB-SEC. DE HACIENDA SALIO PARA STA. CLARA

Varias familias salieron para Varadero. El jefe de la carretera Central en las Villas

(NOTICIAS DE LA TERMINAL)

A Varadero.— Salieron ayer para Varadero, la señora de Suárez y sus hijas, las señoritas Conill, Bibiani, Vinent, Diago y Cárdenas; la señorita María Luisa Menocal; el señor José Antonio Conill y sus familiares, el doctor Gustavo Pino; el doctor Federico Alvarez de la Campa y sus familiares.

El Subsecretario de Hacineda.— Ayer tarde, salió para Santa Clara, acompañado de sus familiares, el doctor Mario Ruiz Mesa, Subsecretario de Hacienda.

La Sra. Edelmira Martinez.— Acompañada de sus familiares, llegó ayer a esta capital, la bondadosa dama Edelmira Martinez de González, meritísima profesora del distrito de Colón, que siguió viaje a Pinar del Río, donde pasará las vacaciones de Semana Santa, junto a sus hijos el Inspector de los Ferrocarriles Unidos, Arturo Cabrera Díaz y su esposa, la señora Ondina González.

El Director de Agricultura.— Se trasladó ayer a Colón, con el objeto de inspeccionar la Granja Escuela allí establecida, el Sr. Antonio Portuondo, Director de Agricultura, acompañado del señor José Pimentell, funcionario del Departamento.

El Jefe de la Carretera Central en Santa Clara.— En el tren "Expreso llegó ayer de Santa Clara, el ingeniero Francisco Mestre, Jefe de las obras de la Carretera Central en Las Villas.

Los problemas de la zafra.— Salió ayer para Pinar del Río, con el objeto de atender allí asuntos de su cargo, el señor M. Portuondo, de la Comisión de Azúcar.

El hacendado David Maduro.— En el tren "Expreso Limitado", llegó ayer a esta capital, el hacendado, señor David Maduro, de la empresa propietaria del central Siboney.

Políticos que viajan.— Salió ayer para Pinar del Río, el senador Pino Guerra.

Salieron ayer para el interior: el representante Andrés Trujillo, que se dirigió a Colón, y el Representante Aquilino Lombard, a Perico.

Tren a Camagüey.— En este tren salieron ayer el señor Alfredo Marín, que se dirigió a Carreño. A Santa Clara: las señoritas Cándida Ollos Iribarren. A Perico: el doctor Salvador Capote. A Jovellanos: José López, Miguel Rosich. A Varadero: Pablo de la Rosa. A Colón: el capitán Alfredo Pereyra del Ejército Nacional. A Cárdenas: Juan Alvarez Hernández. A Matanzas: las señoritas María Luisa Fernández y Evangelina Soler. A Caibarién: la señora de Pertierra y sus familiares.

El Expreso Limitado de Santiago de Cuba.— En este tren llegaron ayer el señor Manuel Mena Ruiz y sus familiares, procedentes de Guantánamo. De Santiago de Cuba: la señorita Zoila Rojas Duany y sus familiares. De Camagüey: Manuel Cárdenas; Cándido Rodríguez. De Ciego de Avila; Manuel Fernández y sus familiares. De Bayamo: Fausto Prieto. Del central "Baraguá" la señora Glasson y su hijo, el ingeniero J. Glasson. También de Camagüey: Luis Moncayo.

Tren a Santiago de Cuba.— En este tren salieron ayer tarde: el señor José Méndez, que se dirigió a Guantánamo. A Santa Clara: Gregorio Izquierdo; Manuel Hernández y sus familiares; la señora de González, las señoritas Castillo; J. Suárez. A Camagüey: Bernardo Varona. A Ciego de Avila: Vicente Rodríguez. A Bayamo: Ignacio Castellanos. A Santiago de Cuba: la señora de Cisneros; Adolfo Gutiérrez; J. Ríos y sus familiares.

Tren de Santiago de Cuba.— En este tren llegaron ayer: El señor Jacobo Villegas, procedente de Cienfuegos. De Santiago de Cuba: Braulio Méndez y sus familiares. De Cárdenas: J. Hernández. De Matanzas: Gonzajo Iznaga.

DE VACACIONES

Anoche salieron para el Central "Cunagua", donde pasarán las vacaciones de Semana Santa, los jovencitos Miguel Víctor y Nestor Mendoza "Juniors".

OTROS POLITICOS

Salió anoche para el Central Gertrudis, el ex-senador Aurelio Alvarez.

EL EXPRESO LIMITADO A SANTIAGO DE CUBA.

Salieron anoche en este tren: El hacendado, Domingo Dones que se dirigió a Majagua.

A Santa Clara: El Dr. Arturo Ruiz Mesa y su hija la señorita Clarisa Ruiz Ramos.

TREN DIRECTO A CIENFUEGOS

En este tren salieron anoche: El señor Amado Herreros, el Dr. Mario Trujillo; Fernando Villapol.

SU SALUD ARRUINADA, NERVIOSO Y SUFRIENDO DE LOS RIÑONES

Este mensaje del Sr. Eugene Williams, de Fayetteville, N. C., debería convencer a todos los que están enfermos y débiles, de que el Nuga-Tone es un remedio excelente. El Sr. Williams dice: "Antes de tomar el Nuga-Tone mi salud estaba arruinada. Me sentía nervioso, mis riñones estaban muy débiles y el hígado enfermo. Después de haber tomado el Nuga-Tone sólo durante veinte días, sentí una mejoría notable. Ahora me encuentro fuerte y sano y me siento diez años más joven".

El Nuga-Tone ha producido excelentes resultados a más de un millón de personas que habían perdido la salud y la energía. Si Ud. se halla débil y enfermo, debería ensayar esta excelente preparación. Obra eficazmente en casos de inapetencia, mala digestión, hígado lento, debilidad de los riñones y vejiga, dolores de cabeza, estreñimiento crónico, vértigos, nerviosidad, debilidad de los órganos vitales, insomnio y pérdida de peso y de fuerza. Fácilmente puede conseguirlo en cualquier parte en donde vendan medicinas. Si por cualquier causa no lo hay en la botica, pida al boticario que lo ordene para Ud., ya sea a sus proveedores o a algún droguista al por mayor.

Haga Desaparecer esa Picazón

Hoy puede hacer cesar esa tortura de ardores y picazón en la piel. Aplíquese el líquido puro y refrescante D. D. D. y cualquier ardor o irritación desaparecerá al instante. Sus ingredientes sanativos penetran en la piel y calman la irritación en los tejidos. Eczema, granos, ulceras y otras afecciones de la piel prontamente ceden con esta famosa preparación. Limpia y no mancha la piel, secándose casi inmediatamente.

En todas las Farmacias

D.D.D.

La Loción que Alivia la Piel.

DEFERENCIA DEL GRAL. MACHADO CON EL RECTOR DE LA UNIVERSIDAD AL QUE INVITO A LA II CONFERENCIA

Mañana comienzan las oposiciones a la Cátedra de Clínica Quirúrgica.—El Dr. Dihigo y el Dr. Averhoff, conferenciaron sobre intercambio universitario.—Mejora Solano Ramos.

La actualidad ayer, en la Universidad de la Habana, fué la inauguración efectuada a media mañana del Segundo Congreso Internacional de Migración, solemnidad prestigiada por la asistencia del honorable señor Presidente de la República General Gerardo Machado, que la presidió. Cuando el Jefe del Estado fué recibido por el señor Rector del Alma Mater, a su llegada el doctor Averhoff ofreció sus respetos al único de sus graduados "Honoris Causa" y el Primer Magistrado haciéndose acompañar por el señor Rector invitó a éste a que asistiese a dicha sesión inaugural.

Terminado el acto numerosos miembros del Segundo Congreso Internacional de Migración visitaron al doctor Averhoff en su despacho rectoral.

Mejoría del doctor Solano Ramos.—Sigue buen curso la leve dolencia que retiene todavía postrado al señor Decano de la Facultad de Medicina y Farmacia, doctor Solano Ramos habiéndose informado a los que por su salud se interesaban que en el día de ayer experimentó una nueva mejoría. Muy de vera lo celebramos.

Hoja apócrifa.— La investigación final practicada con ocasión de la "Hoja" impresa que en días pasados circuló en la Universidad se ha podido comprobar definitivamente que —menos una— todas las firmas que aparecían subscribiendo el documento en cuestión eran apócrifas y que los nombres en ella consignados habían sido sin la respectiva autorización de los interesados.

Nada, pues, en total.

El doctor Dihigo conferenció con el doctor Averhoff.—Para dar cuenta de la reunión precedente celebrada por la Comisión que preside, el doctor Juan M. Dihigo, conferenció ampliamente con el doctor Averhoff informándole de lo tratado en relación con el intercambio universitario de Profesores y alumnos.

A su vez el doctor Averhoff impuso al doctor Dihigo de la promesa que le hiciera la víspera la doctora Peckmamm, Rectora de la Universidad de señoritas de la Florida, de lo que tomó nota nuestro Rector para secundar tan loable iniciativa.

Comienzo de unas oposiciones. — Para mañana, lunes, a las 11 a. m., está citado el Tribunal que ha de juzgar las oposiciones a la plaza de Profesor Titular de "Enfermedades Tuberculosas", vacante en la Facultad de Medicna, que presidirá el doctor Aníbal Herrero Luis quien ha señalado el despacho del señor Decano para efectuar esta primera reunión.

Peticiones de personal y material.—El doctor Rafael Menocal, Profesor de "Clínica Quirúrgica", ha elevado al señor Decano de la Facultad y de éste mereció inmediata aprobación, una comunicación solicitando sean nombrados, por exigirlo así las necesidades de la enseñanza en dicha Cátedra, dos Ayudantes Graduados con destino a la misma.

El doctor Claudio Basterrechea, Profesor Titular de la Cátedra "Larigne, Oidos y Fosas Nasales", ha dirigido análoga solicitud al señor Secretario de Instrucción Pública, por conducto del señor Decano, referida a la necesidad de proveer de material de neseñanza dicha Cátedra, acompañando una relación del instrumental y aparatos que estima precisos a dicho fin, en número de ciento dos útiles.

Próxima Convocatorio de Oposiciones.—El señor Subsecretario de Instrución Pública y Bellas Artes, doctor Lucas Lamadrid, comunicó ayer al señor Rector haber sido dispuesta por el señor Secretario del Departamento la publicación en la Gaceta Oficial d la convocatoria de oposiciones para proveer en propiedad la plaza de Profesor Auxiliar de la Cátedra número 2, Anatomía, que se halla vacante, y dotada con $2,400 anuales de sueldo.

EL GENERAL CHINO JUI SUING CHI ES ANTI-COMUNISTA

Derrotó a los comunistas en la toma de Shanghai y es hombre de ideas conservadoras

Es anticomunista el general nacionalista chino llegado a Cuba. — En informe rendido por el subinspector de la Secreta señor Pedro M. García, se hace constar que de las investigaciones por él practicadas ha llegado al convencimiento de que el general del Ejército nacionalista Chino, señor Jui Suing Chi, lejos de ser como se decía comunista, es un furibundo antibolsevique. Dicho general que se hallaba en la reserva, pidió el pase al ejército en activo, combatiendo las ideas comunistas y derrotando a los bolcheviques en la toma de Shanghai. Esta reputado como un gran estratega pero sobre todo tiene fama de hombre de orden y de ideas conservadoras.

Robaban los sacos. — Varios almacenistas de carbón, representados por Lázaro Vega Vega, Angel Alonso García y Gumersindo Iglesias acusaron en la Jefatura de la Secreta a Antonio Alvito y otros, de sustraer sacos de carbón con los nombres de sus establecimientos impresos. Las sustracciones las realizan en Amistad 156.

MAS DENUNCIAS CONTRA CREDITO Y CONSTRUCCIONES

Han sido presentadas a la Policía tres acusaciones más contra esta Compañía estafadora

(NOTICIAS DE LA JUDICIAL)

Angel Gómez García, vecino de Omoa 14, denunció en representación de su sobrina María Teresa Garciga, que por mediación del agente de la compañía de Crédito y Construcciones, apellidado Santusti, se suscribió en dicha compañía, a fin de que le fabricasen una casa, entregando la suma de 98 pesos, cosa que no le han cumplido, por lo que se estima estafado.

Perjudicada.— Evarista Garciga Fernández, vecina de Bella Vista número 19, dió cuenta que se suscribió a la compañía de "Crédito y Construcciones", con el propósito de que le fabricasen una casa por valor de 4000 pesos, pagando en diversas cuotas de 48 pesos, sin que los directores de esa compañía le cumpliesen lo ofrecido, por lo que se estima estafada.

Estafas.— También Manuel Pazos Pino, vecino de San Salvador número 49, denunció que atraído por los anuncios de la compañía de casas a plazos, denominada "Crédito y Construcciones", se suscribió a esta compañía, pagando religiosamente sus mensualidades no le cumplieron el ofrecimiento, enterándose que ahora dicha compañía se denomina "El Bien", cuyo actual presidente lo es Andrés Bellón, quien se negó a cumplir lo pactado con la anterior sociedad.

Amenazas.— María Teresa Alonso Gener, vecina de Corrales número 36, denunció que su esposo Nicolás Maceira Cundo, del que está separado por los malos tratos que le daba, la viene haciendo objeto de amenazas, por lo que teme lleve a vias de hechos sus pretensiones.

El acusado fué detenido, negando los hechos.

Hurtos.— Isabel Alonso Martínez, vecina de Hoffman y Chaple, dió cuenta que de su domicilio le han sustraído cuatro escrituras de hipotecas, ya canceladas, sobre cuatro casas de su propiedad, sin que sepa quien o quienes puedan ser los autores.

—Catalino Arjona Guillén violinista y vecino de Industria 136, dió cuenta que de su domicilio le han sustraído la suma de 44 pesos, sin que pueda sospechar en persona alguna.

Estafa.— José Miranda Gallego, vecino de Goss número 52, denunció que le dió en calidad de préstamos a José Rodríguez y a Agustín Mínguez, dueños de la fábrica de panales situada en el reparto "Lawton", la suma de 200 pesos, los que ahora se niegan devolverle dicha suma, por lo que se estima estafado.

Anúnciese en el DIARIO DE LA MARINA

CHARLAS FEMENINAS

El Arte de Perfumarse

—¡Ay, este perfume mancha!—exclama una señora sujetando con dos dedos marfileños el cerco oscuro que ha dejado la esencia en su traje de crespón beige.

Sí, señora, mancha. ¿Y eso qué? Ya comprendo; no le parece prudente presentarse ante el público de un teatro o ante la sociedad de una reunión elegante con esos cercos sospechosos sobre la delicada tonalidad del vestido. Digamos por anticipado que los tales cercos sugieren preferentemente la sospecha de su verdadero origen. Toda persona medianamente mundana sabe que son el rastro de una esencia capitosa. Desde este punto de vista, podríamos decir que la mancha de un perfume de Myrurgia es un sello de distinción.

No se ría usted, señora mía. Acontece que son precisamente las esencias más ricas, las más nobles, las más suntuosas, las más tenaces, las que manchan más. No tema que una esencia pobre y efímera deje la marca que infaliblemente imprime la gama oriental de los ámbares y de los chipres.

A pesar de todo, ¿usted no querría llevar sobre su pecho esas condecoraciones del supremo artificio? Pues bien: aprenda a perfumarse. Hasta en esto interviene el arte. Hasta en esto es útil el consejo.

Perfúmese la piel, no se perfume la ropa. Perfúmese el cuello; perfúmese detrás de las orejas, perfúmese la garganta.

Entonces será Vd. misma, su persona misma, la que emanará el efluvio maravilloso del "BESAME" o el aroma sugestivo y evocador de las "MADERAS DE ORIENTE". Hay más. Nuestras esencias, con el suave calor de la piel, al contacto misterioso de la vida, adquieren una calidad más penetrante y más turbadora. ¡Pruébelo!

MYRURGIA.

El frío no hace presa en él

Este vigoroso atleta puede desafiar el invierno y sus intemperies porque sus bronquios y sus pulmones están colocados bajo una protección poderosa. ¿Cuál? preguntará Vd. al observar su pecho completamente desnudo. Esta protección se ejerce no en el exterior, sino en el interior, porque está asegurada por un producto eficaz entre todos, extraído directamente del pino marítimo de Noruega el

GOUDRON-GUYOT

Penetra profundamente en los broquios y los pulmones para calmar su irritación, causa de la tos, desembaraza y facilita la respiración, aumenta la capacidad respiratoria, deseca y cicatriza las mucosas, para suprimir la expectoración. Los resfriados y la tos desaparecen, los débiles y enfermos del pecho son puestos muy pronto en estado de resistencia para luchar victoriosamente contra la invasión de los microbios o contra sus estragos.

Exigir el verdadero GOUDRON-GUYOT (licor, cápsulas, pasta pectoral). Todos estos productos llevan el marbete en tres colores: violeta, verde, rojo y la dirección de la Maison FRERE, 19, Rue Jacob, PARIS 6e. Prevenir la confusión que crean ciertos productos similares.

EN TODAS LAS FARMACIAS.

0021

HISTORIA DE LA ISLA DE CUBA

POR

D. PEDRO JOSE GUITERAS

SEGUNDA EDICION, CORREGIDA POR EL PROPIO AUTOR, CON UNA INTRODUCCION BIOBIBLIOGRAFICA DEL DOCTOR

FERNANDO ORTIZ

Esta nueva edición de la "Historia de la Isla de Cuba", que forma los tres primeros volúmenes de la COLECCION DE LIBROS CUBANOS, ha sido tomada de los originales manuscritos que el autor legó a la Biblioteca Nacional, en la imposibilidad de hacer él mismo una nueva edición. Es por tanto una obra casi totalmente nueva por las adiciones y reformas de que ha sido objeto.

Sabidas son las dotes de historiador, la minuciosidad con que cuida de los detalles, la imparcialidad de los juicios del autor y por ello huelga todo encomio de esta obra que no debe faltar en ningún hogar cubano.

Forman la obra tres tomos en octavo de unas 350 páginas cada uno. Impresa en papel antiqué.

Precio de los tres tomos a la rústica. . . . . $ 4.50
Los mismos, encuadernados en tela azul y planchas doradas. . . 6.00
Encuadernados en piel valenciana, con planchas doradas. . . . 7.50

ULTIMAS NOVEDADES LITERARIAS

BOURGET (PAUL). NUESTROS ACTOS NOS SIGUEN. Novela. 1 tomo en octavo, a la rústica. . . . $ 0.80
URABAYEN (FELIX). POR LOS SENDEROS DEL MUNDO CREYENTE. Ensayos. 1 tomo en octavo a la rústica. . . . 1.00
ARMANDY (ANDRE). LA ISLA DE CORAL. Novela. 1 tomo en octavo a la rústica. . . . 1.00
GOMEZ DE BAQUERO (ANDRENIO). PIRANDELLO Y COMPAÑIA. Novela. 1 tomo en octavo, a la rústica. . . . 1.00
GONZALEZ ANAYA (S.) NIDO DE CIGUEÑAS. Novela. 1 tomo en octavo, a la rústica. . . . 1.00
DARNELL ITURMENDI (SINESIO). EL ALFEREZ MEMBRILLETE. Novela. 1 tomo en octavo a la rústica. . . . 0.80
KYNE (PETER B.) UN CORAZON COMPRENSIVO. Novela de aventuras. 1 tomo en octavo encuadernado en tela. . . . 1.00
DAHL (ANDRES). SEÑORES...! QUE SE ACABA EL MUNDO! Novela. 1 tomo en octavo a la rústica. . . . 0.70
HARMENCT. CON TODA EL ALMA. Novela. 1 tomo en octavo a la rústica . . . 0.40
LONDON (JACK). UN PERRO DE CIRCO. Novela de aventuras. 1 tomo en cuarto a la rústica. . . . 0.30
ZAMACOIS (EDUARDO). LAS RAICES. Novela. 1 tomo en octavo a la rústica. . . . 1.00
BUGALLAL (JOSE LUIS). EL COLOSO DE RANDE. Novela futbolística. 1 tomo en octavo a la rústica. . . . 1.00
SANSORES (ROSARIO). CANTABA EL MAR AZUL. Versos. 1 tomo enoctavo a la rústica. . . . 1.00
TRUEBA (ANTONIO DE).—CUENTOS ILUSTRADOS. Cuentos jocosos. 2 series, 2 tomos en octavo, rústica. Cada uno. . . 0.80
POCH NOGUER (JOSE.—? HABLO LA ESFINGE. Estudios metapsíquicos. 1 tomo en octavo a la rústica. . . . 0.60
GENEST (EMILIO). FIGURAS Y LEYENDAS MITOLOGICAS. Edición ilustrada. E tomo en 4o., encuadernado. . . . 1.00
DANE (CLEMENCIA). LA LEYENDA DE MAGDALA GREY. Novela. 1 tomo en 8o. a la rústica. . . . 0.90
ARMANDY (ANDRE). EL VALLE INHUMANO. Novela de aventuras. 1 tomo en 8o. a la rústica. . . . 1.00
BROUSSON (JUAN JACOBO). ANATOLE FRANCE EN LA ARGENTINA. 1 tomo en octavo a la rústica. . . . 1.00
GALSWORTHY (JOHN). EL MONO BLANCO. Novela de aventuras. 1 tomo en octavo encuadernado en tela. . . . 1.00
CRISTOBAL (JUAN). LA ZARZA EN LLAMAS. (Roman Rolland). 1 tomo en octavo a la rústica. . . . 1.00
JUARROS (DR. CESAR). EL MOMENTO DE LA MUERTE. Ensayos. 1 tomo en 8o. mayor a la rústica. . . . 1.20
NOVOA SANTOS (R.) EL INSTINTO DE LA MUERTE. Estudios. 1 tomo en octavo a la rústica. . . . 0.80
CHESTERTON (G. K.) EL REGRESO DE DON QUIJOTE. Novela. 1 tomo en octavo a la rústica. . . . 1.00
LAURENCENA (GILBERTO). ULISES. Novela argentina. 1 tomo en octavo a la rústica. . . . 1.00
BOURGET (EDUARDO). LA PRISIONERA. Novela. 1 tomo en octavo, a la rústica. . . . 1.00
INSUA (ALBERTO). HOMBRES Y MUJERES QUE SE AMAN. Novela. 1 tomo en octavo, a la rústica. . . . 1.00

LA MODERNA POESIA

Obispo 135. Apartado 605. Telfs. A-1171, 1172 y 1173. Habana

"CERVANTES"

Galiano 62. Apartado 1115 Teléfono A-4958. Habana.

M.E.C.D. 2016

Plisados de Fantasía

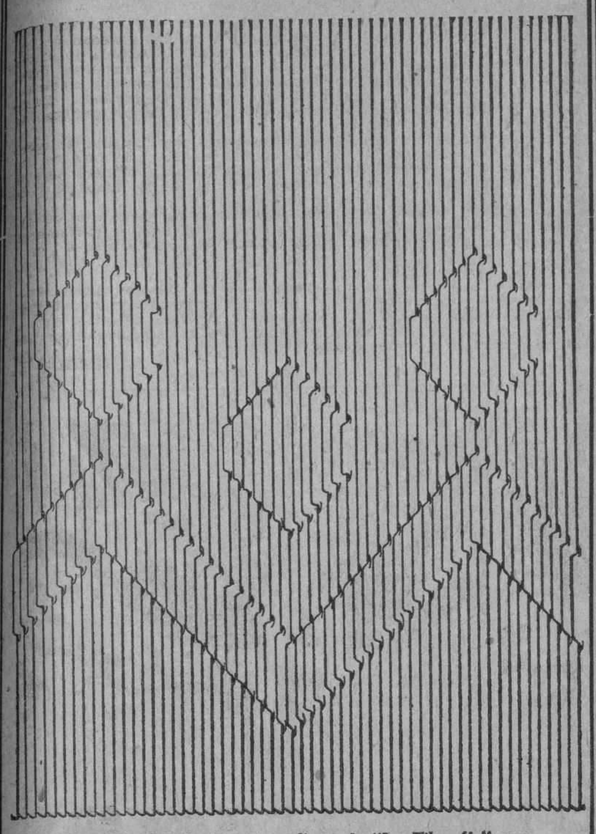

Los Plisados de fantasía y lisos, de "La Filosofía", son siempre la nota suprema del buen vestir, por su elegancia irreprochable. Pídasenos el folleto ilustrado.

En nuestros talleres se ejecutan toda clase de labores femeninas, desde el más caprichoso vestido hasta el simple calado.

ZENEA (NEPTUNO) — La Filosofía — Y SAN NICOLAS

HABANERAS

DEL GRAN MUNDO

EN CONDAL MANSION

Una comida elegante.
En la noche anterior.
Fué ofrecida a un grupo **very select** por los Condes de Revilla de Camargo en su suntuosa mansión de la calle 17 en el Vedado.
Como invitado de honor asistía el señor Domingo Bárcenas.
Diplomático español.
De brillante carrera.
En la actualidad se halla en funciones de Ministro Residente en la Sección de Colonias.
Llegó en el vapor francés **Cuba** con el carácter de Delegado del Gobierno de España al II Congreso de Migración.
Huésped el señor Bárcenas del Embajador de España en su residencia de la Avenida Ramón Mendoza de las Alturas de Almendares.
Cinco matrimonios de alta distinción entre los invitados de los Condes de Revilla de Camargo.
El Conde y la Condesa del Rivero, Guillermo Lawton y Merceditas de Armas, Manolo Rodríguez y Aida López, Colás de Cárdenas y Nena Ariosa y el doctor Juan de Dios García Kohly y Renée Molina.
El Embajador de España.
Ana María Menocal.
Luisa Carlota Párraga.
Claveles, hermosos y fragantes claveles rojos, todos del moderno jardín **Milagros**, decoraban la espléndida mesa.
Entre la diversidad de temas que pasaron por una **causerie** amena e interesante se habló del viaje de los Condes.
Saldrán esta primavera, como de costumbre, dirigiéndose a Nueva York para de allí seguir viaje el 19 de mayo en el **Ile de France** con dirección a Europa.
Van a París.
Por todo el verano.

TRANSFERIDO

En justa consideración.
Muy explicable.
Compartiendo las tristezas del duelo presidencial suspendió ayer su anunciado recibo la distinguida dama Ofelia R. de Herrera.
Transferido quedó para mañana, festividad de Santa Ofelia, días de la gentilísima esposa del Jefe de Estado Mayor del Ejército.
Será por la tarde.
Sin fiesta.

Continúa en la página SIETE

NO ESTAN CONFORMES
con una sola taza. ¡Ellos quieren tomar más café de "La Flor de Tibes"
¡Es el mejor del mundo!
A-3820 BOLIVAR 37 M-7623

DIEGO MORA
Experto peluquero en cortes de melenas, ondulaciones, tinturas y postizos.
MARIE LUISE DE MORA
Diplomada en los diferentes Institutos de París, manicure, cejas, masajes y tratamiento especial del cutis.
Exclusivamente a domicilio.
Teléfonos: X-1107 y X-1465

Milagros FLORES
Decoradores florales
salón de exhibición
prado 11
A-0694 A-9694
2d-10

Dr. Ignacio Calvo
PROCTOLOGO
CIRUGIA ESPECIAL DEL RECTO (FISTULAS). TRATAMIENTO MEDICO DE LAS HEMORROIDES. RECTOSCOPIA SIGMOIDOSCOPIA.
Línea 12 esq. a M. — Tel. F-3663. — De 4 a 6

"EL MUNDO" indica la moda

Como en las temporadas anteriores, esta casa de las elegancias empieza a señalar las modas del verano. Ya están en nuestras vidrieras los estilos que privan en las pieles que indican París y New York. Y desde el calzado más lujoso hasta los más económicos, todos poseen el "chic" indiscutible del "templo de la moda".

$8.99

Un atractivo diseño en contraste. Es de glacé india con piel formando escamas de color brown. Tacones: exrra-alto y militar.

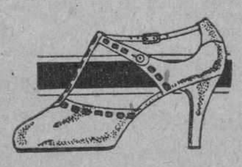

$8.99

Preciosa sandalia en delicada combinación. Es de becerro satinado color marfil con una tira pasada color ocre. Tacón extra-alto.

$3.99

De corte bajo. En piel bois de rose con adornos de siena troquelada. Tacones: alto y militar.

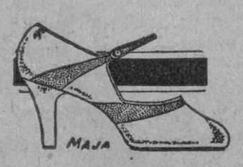

$3.99

Elegante en su sencillez. De coral claro y glacé. Habana Brown. Tacones: alto y militar.

EL MUNDO
REINA 33
FRENTE A GALIANO
J. PEREZ y Cía
Telef. A-4924
AL INTERIOR 30 CENTS. EXTRA
1d-1

GRAN RECIBIMIENTO AL GENERAL Y LOS DIPLOMATICOS CHINOS QUE LLEGARON AYER EN EL "MANCHURIA"

Los hijos del Oriente, organizados en manifestación de varios miles, recibieron entusiásticamente a los Representantes de su nación.—Delegados de Italia y EE.UU. llegaron.

EL "MEXICO" FUE DE LA HABANA A N.Y. EN 68 HORAS; REGRESO A CUBA LA ESPOSA DEL EMBAJADOR DE EE.UU.

Siguen llegando delegados.—Continúa el arribo de delegados a las Conferencias de Emigración e Inmigración que dieron comienzo ayer en nuestra ciudad.

Ayer y por la vía de Key West llegaron el Comendador Vinzenzo Tasco Consejero de Emigración ex-Ministro de la Delegación de Italia en la Primera Conferencia.

Con el llegó el Conde italiano a A T Guiglia.

El Delegado Carl Schidt; el Dr. John Long Jefe del Departamento de Sanidad de la Zona del Canal de Panamá, y que es uno de los Delegados de los EE UU y el señor Antonio de la Roja, Secretario de la Liga Internacional de la Cruz Roja.

El México ha batido un record.—Según cablegrama recibido por la Agencia en la Habana de la Ward Line se sabe que el vapor americano México, perteneciente a dicha compañía y que salió de la Habana para New York ha batido un record invirtiendo solamente 68 horas en la travesía.

Los que van en el Orizaba.—Para New York, embarcaron ayer en el Orizaba de la misma compañía 137 pasajeros entre ellos los señores Andrés de la Guardia y señora Juan Ramentol, José Agramonte e hija, José M. Masque, José Lamar, Rafael Porro, Antonio Navarro, Thomas S. Torransen Superintendente Marítimo de la Ward Line.

El Cuba francés.—Según nos informa el señor Ernest Gaye, Agente general de la Trasatlántica francesa en la Habana, el vapor francés Cuba llegará a nuestro puerto el día 9 del corriente mes para salir el 11 para Coruña, Santander y Saint Nazaire.

La Esposa del Embajador de los EE UU.—Procedente de Key West llegó ayer tarde el vapor americano Governor Cobb que trajo carga general y 123 pasajeros en su mayoría turistas.

Además llegaron en este barco la señora Dorothy Judach esposa del Embajador de los EE UU en Cuba, a quien se le dispensaron las cortesías de estilo señores Manuel Varac, Felipe Arango, Adolfo Fuste, S. Alvarez Nieto, José L. Grana y otros.

El Riachmond.— Este vapor alemán era esperado anoche procedente de Europa con carga general.

El Río Bravo.— Procedente de Hamburgo y escalas llegó ayer tarde el vapor alemán Río Bravo, que trajo carga general 9 pasajeros para la Habana y 89 en tránsito para México.

Este barco, encontró durante su travesía por mares europeos muy malos tiempos pero no sufrió otro contratiempo que el haber tenido que variar de ruta perdiendo por tanto tiempo en el viaje.

Barcos de Carga.—Llegaron ayer el vapor danés Orion de New Port New con carbón mineral, el ferry Joseph R. Parrot de Key West con 26 wagones de carga general, el remolcador americano A B Poter de Jacksonville.

El Parismina.—De Puerto Castilla y conduciendo cargamento de frutas, y 62 pasajeros llegó ayer el vapor americano Parismina de la Flota Blanca que siguió viaje a New Orleans.

Barcos salidos.— Los siguientes barcos salieron ayer: el holandés Leerdam para Rotterdam vía Vigo, Coruña, Santander, Boulogne Sur Mer, con carga general y numerosos inmigrantes españoles que regresan después de haber terminado las labores de la zafra azucarera.

El Orizaba para New York, el Cuba y el Ferry Joseph R. Parrot para Key West, el Parismina para New Orleans, el Gatun para New Orleans.

Recibimiento al General Chino.—Representaciones de multitud de sociedades asiáticas, tanto de la Habana como de las 25 delegaciones diseminadas por el territorio de Cuba, y cuyas sociedades son como la federación del Partido Nacionalista Chino, así como cerca de 2 mil afiliados a esas asociaciones acudieron ayer al mediodía al muelle de San Francisco con el objeto de recibir dignamente a cuatro de sus compatriotas que a bordo del vapor americano Manchuria, llegaron.

Lanchas automóviles y música.—Alfredo Fons Ci el Presidente de la Asociación de la Colonia China, dispuso todo lo concerniente para que el recibimiento fuera realmente importante y muy lucido reinando el mayor orden entre los millares de sus compatriotas que lo secundaron.

Siete lanchas y 100 automóviles fueron contratados para que los hijos del lejano oriente, bajo la bandera de los nacionalistas chinos, acompañaran a las personalidades de su país, desde el barco a tierra y más tarde en correcta manifestación hasta la casa Avenida de Italia, antes Galiano, número 104, donde están las oficinas Centrales del Partido Nacionalista Chino.

Tanto en las lanchas, como en los automóviles se vieron banderas nacionales chinas, la nueva que consiste en un campo rojo, con un cuadrado azul turquí en la parte superior pegada al asta, y en el centro del cuadro una estrella de muchos puntos, representando un sol.

Muchos letreros en el idioma castellano y en el Chino también formaban parte del adorno de los automóviles dando la bienvenida a los representantes de su nación.

Una nutrida orquesta acompañó a bordo a las distintas comisiones que acudieron al Manchuria y más tarde en un ómnibus siguieron el auto que ocupaban los recien llegados.

La Misión que traen.—Una vez a libre plática pasamos a bordo con objeto de saludar a los viajeros y que nos dijeran sobre la misión que los trae a América.

Los recién llegados son el General Heh Sung Chi, retirado del ejército, persona amable y muy cortés vestido correctamente al estilo inglés.

T. K. Ching el hombre de acción de la comisión, un educado y graduado en los EE UU, poseyendo el inglés correctamente y habiendo pertenecido en muchas ocasiones a comisiones diplomáticas enviadas por lds Gobiernos chinos al extranjero.

También dos secretarios, los señores Chau Lou y R. Y Chan también diplomáticos y el último profesor.

Muy cordiales mostráronse los viajeros chinos cuando le saludamos a bordo, y bien pronto se estableció una corriente de afinidad entre aquellos hombres acostumbrados a vérselas con periodistas, y los que llevábamos la misión de dar a la publicidad la misión que los hace viajar.

Mr. Chin a nombre del General Hen, nos significó su gratitud por la cortesía de nuestros saludos, y nos dijo que ellos viajaban en una misión especial que les ha confiado el Gobierno Nacionalista del Sur de China, Gobierno que tiene las simpatías del mundo civilizado y que representa las aspiraciones más caras del pueblo chino.

Risueños, y como burlones, mostráronse al conocer lo que sobre su persona se había dicho en la Habana, por elementos interesados en mortificarlos, o sea que ellos eran comunistas, pero como hombres de mundo solo se limitaron a decir que eran gajes de la política partidarista.

Nuestra única misión, nos dijo Mr. Chin, es realizar una serie de estudios sobre diversos puntos que interesan al Gobierno a quien representamos, y que está muy relacionada con la vida industrial, y comercial, así como desde el punto de vista de la posible emigración china a distintos países.

No es ésta la primera misión que el Gobierno de China envía con tales propósitos, agregó el Almirante Ching, a bordo del Hai Chi, visitó hace algún tiempo la Habana, en una misión igual a la que traemos ahora y todos los habitantes de Cuba recuerdan que el Hai Chi fué una nota simpática de cordialidad para este pueblo en el que viven millares de nuestros compatriotas.

Estamos muy agradecidos, terminó diciéndonos Mr. Chin a las cortesías del Gobierno de Cuba por sus exquisitas muestras de gentileza, al enviarnos sus representaciones, y dispensarnos las cortesías de estilo.

DEl Desembarco.— Agradecidos por nuestra parte a las cortesías de los viajeros chinos, nos despedimos de ellos, para acompañarlos hasta pisar tierra cubana y observar el desarrollo de la manifestación de que estaban siendo objeto.

El joven Nan Gantown hijo del Ministro de China en Cuba, con los presidentes de varios Clubs chinos pasaron a bordo y saludaron a los recien llegados invitándolos a desembarcar, puesto que ellos figuran como pasajeros de tránsito para los EE UU. (se hacían ayer gestiones cerca del general Chau para que permaneciera varios días en la Habana a fin de que los elementos adeptos los festejaran) accediendo en el acto los invitados.

Al asomarse a la bora del Manchuria una salva de aplausos y aclamaciones en el idioma chino saludaron a los viajeros que respondían muy complacidos al observar que la casi totalidad de los que los recibían vestían con elegancia y demostraban que gozaban de buena posición económica.

Debemos aclarar que el partido nacionalista chino, figura la inmensa mayoría de los ocmerciantes chinos establecidos en Cuba y de otros elementos de arraigo de dicha colonia, y el señor Pons, el Presidente de la Asociación nos dijo que los miles de Asociados estaban muy agradecidos al Gobierno del General Machado, que no se había dejado influenciar por elementos malsanos de la colonia para que impidieran la visita a la Habana de hombres prestigiosos de su país, pero agregó, del partido Nacionalista chino sabe muy bien el gobierno de Cuba que no puede esperarse nada malo.

A Tierra.—En una de las lanchas y seguidos por la que ocupaban los músicos y las demás que habían acudido al recibimiento se dirigieron los viajeros a la casilla de Pasajeros donde se les dispensaron las cortesías de Estilo.

El Dr. Varona Administrador de la Aduana, había comisionado al Inspector señor Víctor de la Fuente para que los saludara en su nombre y los condujera a tierra y luego el señor Gigou y el Jefe de la Sección de pasajeros los atendieran.

La Manifestación.— En 100 automóviles de lujo, y figurando entre la concurrencia, numerosas familias chinas, usando muchas de las mujeres el traje típico de su país, se organizó ordenadamente la manifestación, tomando asiento en una máquina el hijo del Ministro chino en la Habana, con el General y sus acompañantes, así como un miembro de la Policía secreta que ha sido comisionado para evitar que el ex-General y sus acompañantes puedan ser molestados mientras dure su visita a nuestra ciudad.

Disparando voladores, y dando muestra de mucha alegría millares de asiáticos acompañaron a sus huéspedes hasta el Círculo Naiconalista chino donde se efectuó una gran recepción.

Una fiesta en el Central Hershey.—Si el General chino consiente en permanecer vários días en la Habana, para el día 8 se organizará un paseo campestre al central Hershey en su honor.

la distinción de Fin de Siglo

y nuestros grandes surtidos veraniegos

EN una palabra está cifrado todo el prestigio de que gozan los Almacenes Fin de Siglo... DISTINCION!... Nuestros surtidos representan siempre un cuidadoso discernimiento de los gustos de nuestra clientela... No recogen las extravagancias novedosas, sino lo que la Moda ofrece de más refinado y lo que ha merecido ya el general beneplácito de los grandes centros de elegancia... "Fin de Siglo" no se abarrota de mercancía adocenada, ni sacrifica nunca la Calidad a trueque de ofrecer precios "baratos" sólo en la apariencia... Tampoco importamos grandes cantidades de artículos idénticos, porque sabemos que a ninguna de nuestras clientes le es grato ir vestida como otras .. El artículo adquirido en "Fin de Siglo" es siempre de una distinguida individualidad... Finalmente, la DISTINCION de "Fin de Siglo" no obsta para que sea una de las Casas más populares de la Habana. Proveemos a una clientela inmensa y de todos los grados de fortuna, porque cada comprador encuentra siempre en "Fin de Siglo" EL MEJOR GRADO DE CALIDAD OBTENIBLE AL PRECIO MAS JUSTO Y RAZONABLE... Este es el secreto del auge, cada día mayor, que debemos a nuestros innúmeros favorecedores.

El bellísimo modelo de vestido que ilustra este anuncio pertenece a la colección, incomparablemente variada y selecta de

VESTIDOS DE CHIFFON ESTAMPADO

que acabamos de recibir para la temporada veraniega... Recomendamos a usted que vea cuanto antes esta espléndida remesa, en la que advertirá primorosamente reflejadas todas las indicaciones favoritas de la Moda, tanto en la forma y matices de los estampados cuanto en el estilo y concepción de los modelos... Nuestro surtido de Vestidos de Verano comprende también una variedad inmensa de estilos muy juveniles y graciosos en las sedas favoritas de la estación y en warandoles y holanes de hilo magníficos... Para el complemento de estos Vestidos presentamos, en el Departamento correspondiente, un soberbio surtido de

SOMBREROS FRANCESES DE VERANO

abarcando todos los estilos más nuevos y diversos grados de calidad selectísima.

GRAN TALLER DE MODISTA
Unico en la Habana. Veinte expertas modistas. Confección esmerada. (Precios por Tarifa). Entrega a las 24 horas
Tarifa Núb. 1. Si la tela no excede de 50 centavos vara, $1.20 la hechura.
Tarifa Núm. 2. Si la tela no excede de $1.00 vara, $2.00 la hechura.
Tarifa núm. 3. Si la tela no excede de $2.00 vara, $3.00 la hechura.
Especialidad en ajuares de boda. Hacemos plisados. Comprando la tela en la casa se hacen las siguientes rebajas:
En la Tarifa número 1 se rebajan 40 centavos; en la números 2 y 3 se rebajan 50 centavos. Recibimos órdenes del interior. Escríbanos.
Especialidad en fajas, ajustadores y sombreros.
EL GRAN ORIENTE
JOSE LANDA
MAXIMO GOMEZ 406 (ANTES MONTE) TELEFONO A-4019
HABANA

M.E.C.D. 2016

PARA ELLOS Y PARA ELLAS

Por la Doctora Herminia Planas

Secretos de una Parisiense. Conocete a ti Misma

Aviso importante: Para todo lo relacionado con este Consultorio, diríjase al Apartado 1010. (Redacción del DIARIO DE LA MARINA).

Estimada amiga:

El sombrero debe ser elegido cuidadosamente estudiando la fisonomía de la que ha de lucirlo.

Los grabados ilustran el caso de una nariz recortadita que ganará mucho con el sombrero guarnecido de un poco de ala. La forma pequeña con el lazo prominente, quitaría importancia y carácter a esa clase de cara. Suya

Leticia.

MORS-AMOR

Ese negro corcel, cuyas pisadas
A veces oigo en sueños, que aparece
Cuando la sombra de la noche crece,
Galopando por sendas ignoradas,

¿Qué regiones terribles y sagradas
A su paso encontró, que así parece
Tenebroso y sublime, y le estremece
No sé qué horror las crines agitadas?

Un caballero de gentil figura,
De risueña expresión, sereno y fuerte,
Y cubierto de fúlgida armadura

Cabalga airoso sobre el bruto fiero.
El negro corcel grita:—Soy la Muerte!—
—Soy el Amor!—responde el caballero.

Antero de QUENTAL

EL IDIOMA DEL PORVENIR.— Dice una revista de Hamburgo lo siguiente:

"¿Cuál de los tres mundos romanos—sin hablar de su valor cultural—es de más provecho para la juventud alemana de hoy? Indudablemente el español desde el punto de vista del comercio, del tráfico mundial y de la economía, pues abarca dos vastos territorios: Europa ocidental y América meridional.

El español es el idioma del porvenir, tanto más que el idioma español se apoya sobre una tradición grande. Sería un grave error considerar el español solamente como lengua del comercio, sin fijarse en sus valerosos elementos culturales. Pues el ingenio español que ha conquistado un mundo allende el mar, es el mismo que en la edad media sostenía las luchas religiosas con tenacidad inquebrantable y que durante las sublevaciones individualistas del Renacimiento y de la Reformación, representaba en Europa el principio de la moral, obediencia y disciplina. Lleva como ningún otro del mundo romano, las señales de la virilidad. El honor, el deber, la obediencia, el valor, el idealismo más sublime que cuando abraza una idea lo hace con una fuerza ardiente sin cálculos ni avaricia, la grave dignidad unida al buen humor y a la gracia, todo esto se halla en la historia y poesías españolas con una fuerza y grandeza, que ni en Italia ni en Francia tienen punto de comparación".

TULITA R., Cruces.—El libro "Al Caer de la Tarde" no es de poesías. El título se debe a que casi todo lo que en él se refiere, tiene lugar a la hora del crepúsculo vespertino. Usted puede obtenerlo girando un peso, en las librerías "La Moderna Poesía" y "Cervantes" y en "El Encanto". Su autora es Clara Moreda, nuestra admirada compañera de redacción.

C. S., Marianao.—Sus versos inspirados. Persevere en su estudio y llegará. ¡Con seguridad!

SOBRINA, Vedado.—Más que carácter terapéutico o curativo el "Bulgacidol" del Laboratorio Bluhme Ramos es preparación que higieniza el tubo digestivo. Evite a su niño digestiones difíciles, siendo preferible la alimentación a base de leche malteada "Loft" igualmente grata a los adultos.

DESGRACIADA Y SIN AMPARO. Habana.—Tal vez no pueda yo hacer tanto como usted supone pero puede llamarme por teléfono entre 12 y 2 de la tarde. F-4816.

ELISA, Santos Suárez.—La novia irá a la derecha. Para todo lo referente al anillo de boda infórmese con la acreditada joyería "Cuervo y Sobrinos", San Rafael y Aguila, que hace especialidad de ese artículo. ¡Como que se conoce por la casa de las novias!

REVISTA DE ORIENTE, Santiago de Cuba.—Recibidos prospectos y amable invitación. Muchas gracias y muchas prosperidades a tan simpática empresa, les deseo. ¡Animo y adelante!

PENSAMIENTOS

Odian los hombres y ven como a enemigo al que con su virtud les echa involuntariamente en rostro que carecen de ella.

Entristece ver a los hombres movidos por sus pasiones o azuzando las ajenas.

Todo acto equitativo en provecho de la masa laboriosa contribuye a afirmar la seguridad pública.

José Martí.

COMO TANTAS OTRAS

—Dígame—pregunta el examinador—¿a qué familia pertenecen los garbanzos?

—¿Los garbanzos?— contesta el examinado que no conoce el texto ni por el forro.

—Sí, señor; los garbanzos.

—Pues pertenecen a una familia... pobre, pero muy honrada, señor.

PERPLEJIDAD

La señora que acaba de atravesar un camino inundado:—Los rieles están bajo el agua. ¡Yo no sé cómo pueden pasar los trenes!

TORTILLA DE QUESO.—Se pone el queso a salcochar por poco tiempo; batidos los huevos con sal, perejil, cebolla tierna y pimienta, se revuelve todo el queso y se pone a freír en manteca.

TORTILLA DE PESCADO O MARISCOS.—Sobre la confección de este plato debe tenerse especial cuidado en escojer la clase de pescado, prefiriéndose el congrio, merluza o el bonito en latas que por su dureza le da la debida consistencia, aunque también puede emplearse pargo, cherna serrucho, langosta, cangrejos moros etc., una vez bien cocido el pescado, se le quita la masa y se limpia de espinas al igual que si es langosta la cáscara y si cangrejos moros las bocas, luego se le agrega un picadillo de ajos, perejil y cebollas, picado muy menudo y se ponen en un sofrito ligero de aceite; se baten los huevos, agregándole el pescado y se hace la tortilla, pudiendo ser a la española, que dicho sea de paso es la que, con pescado, resulta mejor, y si se quiere, a la francesa.

DULCES

De manzana a la inglesa

Se cuecen las manzanas, ya peladas, en agua hirviendo, y cuando están blandas se ponen a escurrir; sobre el agua que escuren se pasan por cedazo a una vasija bañada y se les agrega el zumo de ocho naranjas y tres veces su peso de azúcar; se pone a la lumbre y se deja hervir hasta que tiene el jarabe 32o. Entonces se pasa por la manga de estameña o por un cedazo muy fino y se ponen en los vasos.

De albaricoque

Esta se obtiene poniendo a cocer tres partes de peladuras de albaricoques y una de carne. Se hace cocer como las anteriores, se pasa por cedazo, se añade tres veces su peso de azúcar y se pone al fuego, siempre removiendo, hasta conseguir los 32a.

No hay que Sufrir

No sufra más tiempo dolores de espalda o el martirio del lumbago. Una aplicación del

Bálsamo Chamberlain

calmará el dolor inmediatamente y proporcionará alivio y bienestar.

Este maravilloso linimento es incomparable para quitar la inflamación muscular y los dolores agudos de la ciática, lumbago y reumatismo.

Tenga siempre a la mano el Bálsamo Chamberlain para los dolores y aplíqueselo liberalmente a los primeros síntomas de dolor o inflamación.

CHAMBERLAIN MEDICINE CO.
Des Moines, Iowa, E. U. de A.

Bálsamo Chamberlain
CONTRA EL DOLOR

Es Fácil Adquirir un Cutis Juvenil

Una forma perfectamente segura ES FACIL ADQUIRIR UN CUTIS y sumamente eficaz para conservar el cutis de un matiz juvenil y bello, es aplicando sera mercolizada ordinaria al acostarse a la manera de "cold cream" (crema). Esta cera absorbe gradualmente la marchitada y descolorada cutícula trayendo a la vista la más juvenil epidermis de rosado matiz. Con una onza de esta cera, que se puede obtener en cualquier botica o droguería, es bastante para rejuvenecer completamente una tez cansada y árida. La cera mercolizada expone a la vista la belleza oculta de toda mujer. Para remover rápidamente las arrugas, que siempre denotan el paso de los años, úsese como loción para la cara una onza de saxolite en ppolvo disuelta en un cuarto de litro de bay hum.

PAÑO-SANA

Use esta preparación y ostentará con orgullo un cutis envidiable y suave, libre de Paños, Pecas, Espinillas, Barros y otras feas manchas que lo desfiguran.

¡Un Blanqueador Sin Rival!

Paño-Sana suaviza y embellece el cutis dándole un matiz mucho más claro y atractivo.

De Venta en todas las principales Droguerías y Perfumerías.

Se envía GRATIS una muestra liberal de Paño-Sana llenando el cupón abajo insertado y enviándolo a

DUUS PRODUCTS CO., Depto. A.7
4623 Lincoln Ave., Chicago, Ill., U. S. A.

CUPON

Señores: Sírvanse enviarme una muestra GRATIS de Paño-Sana a la siguiente dirección:

Nombre .....
Calle y Numero .....
Poblacion .....

Agente Exclusivo Para Cuba:
ALBERTO CABRERA, Ap. 2584, Haba-

SALES DE ESTRONCIO
de PARAF-JAVAL

BROMURO DE ESTRONCIO
INDICACIÓN: ENFERMEDADES NERVIOSAS

YODURO DE ESTRONCIO
INDICACIÓN: ENFERMEDADES DEL CORAZÓN LINFATISMO

LACTATO DE ESTRONCIO
Empleado en la enfermedad de Bright
INDICACIÓN: ALBUMINURIA

SALICILATO DE ESTRONCIO
Mejor tolerado que el de sosa

8, Rue Vivienne, PARIS
y en todas las Farmacias

TOS

CURACIÓN PRONTA Y SEGURA
CON LAS
PASTILLAS del Dr. ANDREU
De venta en todas las Farmacias

Los que tengan **ASMA** o sofocación usen los Cigarrillos antiasmáticos y los Papeles azoados del Dr. Andreu, que lo calman en el acto y permiten descansar durante la noche.

TONICO FEMENINO
Irregularidades
Cambio de Edad
Várices,
Hemorroides

APHLOÏNE
TROUETTE-PERRET
15, Rue des Immeubles-Industriels, PARIS

RUBINAT LLORACH
LA MEJOR AGUA MINERAL NATURAL PURGANTE
SE VENDE EN MEDIAS BOTELLAS EN TODAS LAS FARMACIAS DE LA ISLA DE CUBA

:CRONICA CATOLICA:

RETIRO PARA CABALLEROS DE LA MERCED

El lunes, martes y miércoles santo el Rdo. P. Florencio García, C. M., prestigioso sacerdote paul, hijo de la ciudad de Matanzas, dirigirá su voz a los caballeros católicos de la Habana, recordándoles las sublimes enseñanzas del Evangelio.

El ha hablado en su vida apostólica a numerosas concurrencias de hombres en España, Estados Unidos, Panamá, Méjico y Puerto Rico. Es la primera vez que se pone en contacto con los caballeros de su país natal, pero abriga la esperanza de que ha de ser comprendido y amado.

Sus conferencias comenzarán a las 8 p. m.

Cada día anticiparemos el ideario que ha de exponer, y el resumen de lo expuesto el día anterior.

Tiempo de Semana Santa, tiempo de retiro, el más apropiado para oír la palabra de Dios.

SEMANA SANTA

Domingo de Ramos.—El primer día de la Semana Santa, es el Domingo de Ramos, así llamado porque en la procesión que se hace antes de la Misa, se llevan palmas o ramos bendecidos.

Las ceremonias que se celebran el Domingo de Ramos, sostienen algunos liturgistas que no pueden ser remontadas más allá del siglo VIII; pero Benedicto XIV afirma que se encuentran vestigios de esta fiesta en siglos anteriores. Distinguiremos entre la bendición de los ramos y la procesión. Aquella es de fecha relativamente moderna, pero la procesión, parte la más importante de la ceremonia, es con certeza antiquísima. Se hacía en Jesrusalén desde el siglo IV, y de ella habla San Cirilo, patriarca de esta ciudad, en sus Catequesis (o instrucciones a los catecúmenos) en el siglo V. En Occidente menciona esta práctica San Isidro de Sevilla (siglo VII) y está también indicada en las colecciones litúrgicas del siglo VII.

La función litúrgica del Domingo de Ramos se compone de dos partes:

1a.—La bendición y la procesión de los ramos.

2a.—La Misa, en la que se canta el Passio según San Mateo.

En la bendición de las palmas después de una introducción tan solemne que ya indica la importancia de la función, pronuncia el sacerdote cinco Oraciones o Colectas que explican todo el Misterio. En ellas hay 1o. una alusión a la paloma que vuelve al arca con una ramita de olivo; por consiguiente, las palmeras u olivos son un signo de la protección de Dios para las moradas de sus hijos; 2o. y 3o., una alusión a la entrada triunfal de Jesús en Jerusalén; el olivo, del que se extrae el aceite, materia de las unciones, simboliza la unión de Jesús, su lucha contra el demonio, su victoria sobre la muerte. 4o. y 5o., otra alusión a la paloma del arca, para pedir las gracias simbolizadas en este misterio el favor de la salud del alma, el triunfo sobre sus enemigos y la aplicación a las obras de misericordia.

Los cantos que acompañan a la distribución de los ramos y palmas, son dos aclamaciones al Hijo de David que responden a los cantos de los niños hebreos, gritos de honor y aplauso particularmente al Salvador por cuanto brotan de labios inocentes; por esto la Iglesia pide para todos sus hijos participación en esta inocencia.

Los fieles han de llevar los ramos y palmas benditas en la procesión en señal de alegría y religiosidad, y tenerlos en la mano durante el canto del Passio; llevárselos después a sus casas, donde los guardarán con respeto como un signo de fe, un preservativo contra las asechanzas del demonio y una prenda de la divina protección.

La Iglesia, ha instituído la procesión de los ramos y palmas, para conmemorar la entrada triunfal de Jesucristo en Jerusalén e inculcarnos los sentimientos que en aquella ocasión animaron a los judíos reconociendo en Jesús de Nazaret el Hijo de David, el Rey de Israel.

Durante la procesión cántanse Antífonas tomadas del Evangelio y destinadas a recordar los principales rasgos de este triunfo del Salvador.

En esta procesión se nota la particularidad que, a su regreso del templo, la puerta está cerrada. El Clero y el pueblo permanecen en el exterior, en tanto que dentro cantan los niños de coro el himno Gloria, laus... cuya primera estrofa repiten aquéllos a manera de estribillo, representando a los niños que en el templo gritaban: ¡Hosanna al Hijo de David! Este himno que reproduce los detalles del relato evangélico, fué compuesto en el siglo IX por Teodulfo, Obispo de Orleans, durante el tiempo que fué prisionero en Angers.

Al terminar el himno, cuando el cruciferario da tres golpes en la puerta, se canta entonces el Responsorio Ingrediente Dómino... en el cual una vez más resume la Iglesia el relato del triunfo de Jesús: "Entrando el Señor en la ciudad santa, los niños gritaban: ¡Hosanna!"

Estos diversos actos nos recuerdan que las puertas del cielo, cerradas antes de la venida de Jesucristo, no podían ser abiertas sino mediante su pasión y muerte en la Cruz. Debemos, pues, demostrarle nuestro agradecimiento, aclamarlo del fondo de nuestro corazón, y pedirle la gracia de no imitar a los judíos que, pocos días después de este triunfo entusiasta lo crucificaron.

La segunda parte del Oficio se compone de la Misa, cuyos cantos llevan un sello de profunda desolación, acrecentada con la lectura del Passio.

El relato de la Pasión comprende: la celebración de la Pascua judía y la institución de la Sagrada Eucaristía, como también el sacerdocio de la nueva Ley; la agonía y prisión de Jesús en el Huerto de los Olivos; la comparecencia de Jesús ante los tribunales de Caifás, Pilatos, Herodes y Pilatos por segunda vez; los tormentos inflingidos a Jesús durante este proceso y la sentencia de muerte, el Viacrucis por las calles de Jerusalén hasta el Calvario; la crucifixión, las tres horas de agonía y la muerte; el descendimiento de la Cruz y la sepultura. Estos dolorosos acontecimientos se desarrollaron en el espacio de tiempo comprendido entre la tarde del jueves y la del viernes; pero la liturgia nos la presenta en conjunto en la lectura del Passio. Refresquemos, pues, estos días la memoria de la Pasión del Señor, reafirmando nuestra fe y resolviéndonos a permanecer firmes junto a su Cruz con su Santísima Madre y su discípulo amado, aun en las horas más terribles de su Pasión, hasta morir con Cristo para resucitar con Cristo.

Conmemoración de estos Misterios.—En la Catedral, templos parroquiales y conventuales, bendición de palmas, procesión, Misa y Pasión cantada.

En la Catedral oficia de medio Pontifical el Prelado de la Arquidiócesis; los Párrocos en sus respectivas Parroquias y los Superiores de Ordenes religiosas en los templos de su obediencia.

Como cultos particulares, hacemos notar la Comunión mensual de la Anunciata a las 8 de la mañana en el templo de Reina.

En el templo de San Francisco, a las 7 1|2 de la mañana, la Comunión mensual de las Marías de los Sagrarios y Pajes del Santísimo Sacramento.

A las 5 de la tarde la tierna y conmovedora ceremonia del Aposentillo o desagravio de las ofensas y ultrajes inferidos a Nuestro Divino Salvador en la noche de su prisión.

Misa de Comunión general en las Parroquias del Espíritu Santo, Santo Cristo, Santo Angel, Monserrate, Jesús, María y José, San Nicolás y Jesús del Monte como término de las Misiones parroquiales.

Después de la Misa Bendición Papal.

Lo mismo en los Pasionistas, como término de los Ejercicios de Caballeros.

LUNES SANTO

Amanecido el lunes, volvió de mañana a la ciudad, donde todos estos días había de trabajar mucho y muy intensamente.

Y caminando sintió hambre. Miró y vió desde lejos una higuera llena de hojas. Dirigióse a ella, la registró, pero solamente halló hojas, porque, dice el Evangelista San Marcos, no era tiempo de higos.

El Salvador maldijo a la higuera con estas palabras: **"Desde hoy para siempre, nadie coma fruto de ti, nunca jamás nazca en ti nada".** Y la higuera se secó al punto.

Cabe aquí preguntar: ¿Porqué la maldijo si no era tiempo de higos?

No era, en verdad, tiempo de higos en general, pero aquella higuera llena de hojas, frondosa sobre todas las otras, puesta en sitio escogido y abrigado, parecía prometer higos al que a ella se acercase. Bien sabía Jesús que no tenía el árbol fruto; pero El, que obraba en estos casos, en general y de ordinario, como si cayese en la cuenta de las cosas cuando y como caen los demás, al ver la higuera llena de fronda se dirigió a ella, como se hubiera dirigido otro cualquiera que tuviese hambre, esperando que encontraría alguna breva. Por lo demás el hambre del Salvador, aunque también de manjar corporal, mucho más lo era de la conversión de su pueblo, y de fruto espiritual de la higuera de Israel, la cual bien cuidada por Jehová, y por El puesta en sitio escogido, debería ya haber dado algún fruto y muy escogido, pero cubierta de hojas, de ceremonias, de apariencias, estaba aun muy lejos de dar fruto, y ni verde ni maduro, no tenía ninguno.

La higuera, ni que tuviese fruto ni que no lo tuviese, no merecía castigo. Lo que hizo Jesús entonces fué poner a sus discípulos, y en ellos a nosotros, una parábola en acción, y lo que otras veces enseñaba de parábola enseñarlo esta vez con la misma realidad de la higuera seca.

Pidamos al Señor que nuestras obras produzcan frutos de vida eterna que merezcan la bendición del Señor y no su eterna reprobación, por ser muy aparatosas al exterior, pero abominables a los ojos de nuestro divino Salvador.

Continuó Jesús su marcha y llegando al templo al ver convertido el atrio de los gentiles en mercado, llenándose de indignación arrojó a los mercaderes, exclamando:

"¿No está escrito que mi casa será llamada casa de oración para todas las gentes? Pero vosotros la haléis hecho cueva de ladrones".

¡Qué bien se conocía que Jesús era dueño de la vida y de la muerte y de las voluntades de todos! Y que aquellos fariseos y príncipes nada podrían hacer si Jesús no se lo permitía.

Estos Misterios se conmemoran en el Oficio y Misa de este día.

Cultos especiales de este día.— De los programas que obran en nuestro poder, el Lunes Santo, resulta, que hay ejercicios espirituales para señoras en el templo de la Merced, a las 9 a. m. y a las 4 p. m. y Retiro espiritual a las 8 p. m. para Caballeros.

En el templo de Reina, a las 6 1|2 p. m. Rosario, Vía-Crucis y sermón.

En la Parroquia del Vedado, Triduo-Misión, a las 9 de la noche para Caballeros.

En la Catedral, a las 8 1|2 de la noche, Ejercicios y Conferencias para Caballeros de Colón, los que atentamente invitan a todo hombre de buena voluntad, que desee escuchar atentamente la palabra de Dios. En la Parroquia del Cerro, a las 7 1|2 de la noche, Rosario y solemne Vía-Crucis.

Ruego.—Muy atentamente rogamos, a los encargados de templos, nos remitan los programas de los cultos de Semana Santa, a Gloria 69 bajos.

BODAS DE ORO

Sr. Gabriel Blanco,
Redactor de la "Crónica Religiosa" del DIARIO DE LA MARINA.

Estimado amigo:

En nombre de la CONFERENCIA JESUS, MARIA Y JOSE y en el mío propio me es grato invitarlo para la sesión que, Dios mediante, se celebrará el próximo martes día 3 de abril en la sala de recibo de la Iglesia de la Merced, a las 8 de la noche.

En ese día 3 se cumplirán 50 años de la fundación de esta Conferencia y sus actuales socios deseamos conmemorar este aniversario aunque sea de una manera sencilla pues debido a estar ese día en uno de los de semana santa no es correcto hacer fiesta. Las fiestas solemnes así como las honras por todos los difuntos de la Conferencia se celebrarán los días 29 y 30 de abril.

Esperando que nos honrará con su asistencia quedo de Ud. una vez amigo,

Miguel Angel Martí, Presidente.

EN LA MERCED

—Lunes, Martes y Miércoles Santo, a las 9 a. m. y a las 4 p. m. ejercicios espirituales para señoras y señoritas.

Los dará el R. P. Visitador y Superior de la Merced, A. López Izquierdo.

No Tema El Alumbramiento

Las Tabletas Compuesto Mitchella son una medicina vegetal completamente inofensiva, que durante más de cincuenta años ha sido usada por miles y miles de mujeres próximas a dar a luz.

El Compuesto Mitchella regula la menstruación, tonifica y fortalece el sistema nervioso, y en fin, es el remedio indispensable para mujeres de toda edad.

De venta en Farmacias, Boticas y Droguerías.

Dr. J. H. Dye Medical Institute
Buffalo, N. Y., U. S. A.

Día primero de abril

Este mes está consagrado a la Redención del Señor.

Se suspende el Circular hasta el Domingo de Resurrección.

Domingo (de Ramos). — Santos Venancio y Quinciano, mártires; Hugo, Macario y Melitón, confesores; Santas Teodora y Urbicia, mártires.

San Macario, abad y confesor. Nació en Constantinopla.

Lo mismo en santidad que en ciencia progresó rápidamente. Persuadido de la vanidad del mundo, y deseoso de vivir una existencia contemplativa, abandonó la ciudad y se dirigió al monasterio de Pelecetes, en donde entró a vivir como los demás monjes en la abstinencia y la oración. Tal fué la austeridad y penitencia que desplegó San Macario, que a pesar de su profunda humildad, tuvo que aceptar el cargo de abad, que por unánime aclamación le fué encomendado. El Señor, complacido en la santidad de su siervo, le otorgó la alta facultad de hacer prodigios, por cuyo motivo se le designó con el nombre de Taumaturgo.

San Macario, en tiempo del emperador León, por defender el culto de las santas imágenes, fué desterrado, donde murió santamente el año 890.

A LOS FIELES

Instrucciones para Semana Santa. — 1.—En Semana Santa son días de ayuno sin abstinencia de carne, el Miércoles y Jueves Santo.

2.—Día de ayuno con abstinencia de carne, el Viernes Santo.

3.—Hay solamente una Misa solemne, el Jueves y Sábado Santo.

4.—El Viernes Santo, no hay Misa ni Comunión.

5.—Los fieles pueden comulgar todos los días de Semana Santa, exceptuando el Viernes Santo.

6.—Sepan los fieles que el Viático, se administra sin excepción alguna, aun el Viernes Santo a tal extremo, que si no hubiera Hostia consagrada para comulgar el enfermo grave, permite la Iglesia, celebrar Misa para consagrar la Hostia para el Viático.

7.—Todo Obispo, Arzobispo o Cardenal si no oficia en Catedral, tiene derecho a decir o hacer celebrar ante él, una misa rezada.

8.—Los fieles el Jueves Santo, pueden comulgar antes o en la misa solemne. Después de esta ya no puede comulgarse a no ser por Viático.

El Sábado Santo, en la Misa de Gloria o si no se da en ésta, inmediatamente después de ella.

9.—En el templo no se ríe, no se habla, no se saluda, no se da la mano no se escupe ni fuma, ni es tocador de aseo.

En el templo sumo respeto, y humilde y fervorosa oración.

ONOMASTICOS

López San-Juan.—Mañana festividad de San Francisco de Paula, celebra su fiesta onomástica nuestro particular amigo y estimado ocmpañero en el periodismo señor Francisco López San-Juan, Cronista Católico de nuestro colega "La Prensa", cargo que viene ocupando con el beneplácito de todos sus lectores desde hace más de un año.

Sin duda alguna, será objeto el compañero López San-Juan de las demostraciones de afecto y cariño de sus múltiples lectores.

También celebra su fiesta onomástica su hijo Panchito, que labora en unión de su Sr. padre en los campos del periodismo.

Reciban tan estimados compañeros nuestra felicitación sincera.

UN CATOLICO

CONDUCTA DEL CRISTIANO DURANTE LA SEMANA SANTA

Durante la Semana Santa los fieles deben ocuparse en pensar en la Pasión de un Dios que se humilló y anonadó por nosotros: meditemos, pues, con fervor todos sus pasos, y celebremos, con lágrimas del más vivo dolor de nuestros corazones un misterio, cuyo recuerdo jamás debiera apartarse de nuestro espíritu.

SÁBANAS LIRA (72 X 90)
DE PURO WARANDOL BELGA
CUESTAN MENOS Y DURAN MAS
VENTAS AL POR MAYOR
Cuervo y Cañal

IMPORTADORES DE TEJIDOS Y FABRICANTES DE CONFECCIONES
MONTE 38. — HABANA

MANUEL SANCHEZ
MONTE 333 ORTOPEDICO ESPECIALISTA TEL A-3937
(POR DESTINO)

Fajas para Señoras

Fajas para Caballeros

Varios de los modelos de fajas que fabrica esta casa, para toda clase de operaciones y demás necesidades.

Piernas artificiales, muletas, bragueros, medias de goma y todos cuantos artículos abarque el giro, de lo mejor y más barato.

Contamos con expertas operarias para atención de señoras.

La seriedad de esta casa es conocida por la garantía de sus trabajos.

Tengo un empleado especial para el servicio de Quintas, Clínicas y particulares en la Capital.

Se sirven órdenes al interior a Hospitales, Clínicas y particulares, por Express y Correos.

I. VILLARREAL

TALLER DE REPARACIONES, NIQUELADO Y CILINDROS DE GOMA. — REPARAMOS TODA CLASE DE MAQUINAS DE ESCRIBIR Y DE SUMAR.

Máquinas de escribir y de sumar, nuevas y reconstruidas de las mejores marcas.

Efectos de escritorio en general, sellos de goma.

TELEFONO A-5529.

HABANA, 122 y 124.
HABANA.

Proteja las vidas inocentes

Las moscas siembran las semillas de las enfermedades y la Parca recoge la fúnebre cosecha. De los estercoleros y pozos negros, las moscas se trasladan a las viviendas, trayendo en sus patas vellosas los gérmenes de parálisis infantil, tifus y mil otras enfermedades mortales. Acabe de una vez con esta amenaza a su salud y felicidad. Protéjase y proteja a sus hijitos—pulverice Flit.

El Flit pulverizado, en pocos minutos, limpia la casa de moscas, mosquitos, chinches, cucarachas, hormigas y pulgas. Penetra en las rendijas que usan los insectos para esconderse y criar y destruye sus huevos.

El Flit pulverizado—sin dañar ni manchar el tejido más delicado—mata la polilla y sus larvas que destrozan la ropa.

Químicos famosos perfeccionaron el Flit. Es fácil de usar—mortífero para los insectos e inofensivo para el hombre. Altamente recomendado por los Inspectores de Sanidad. De venta en los principales establecimientos.

Distribuído por: Standard Oil Company of Cuba, Havana

FLIT

MARCA REGISTRADA
DESTRUYE
MOSCAS MOSQUITOS HORMIGAS
PIOJOS CHINCHES CUCARACHAS
POLILLAS PULGAS

"La lata amarilla con faja negra"

808

M.E.C.D. 2016

$3.00

Examen científico de la vista, por el especialista optometrista E. A. HERNANDEZ. Gabinete de Optica "Versalles". Toro y Hernández. Prado 109. Habana.

CINE APOLO

LAS ETERNAS PASIONES, EL CAMINO DEL AMOR, LA GUARDIA AEREA, PATHE NEWS Y LOS NIÑOS PELIGROSOS

En la matinée que dará comienzo a la una y media serán exhibidas un PATHE NEWS, LOS ROBA CHICOS, por los Niños Peligrosos, la comedia en dos partes EL HONOR DE UN COLEGIAL; la gran película de aventuras LA GUARDIA AEREA, por Al Wilson y EL CAMINO DEL AMOR, por Ramón Novarro. Lunetas 15 centavos los niños.

En la tanda elegante de las 5 y cuarto, LAS ETERNAS PASIONES, buena obra interpretada por Pola Negri y Clive Brook y EL CAMINO DEL AMOR, la última creación de Ramón Novarro y Marceline Day. Lunetas, 20 centavos.

Y a las 8 y cuarto, en función corrida, LAS ETERNAS PASIONES, EL CAMINO DEL AMOR y LA GUARDIA AEREA. Lunetas 30 centavos las damas y 40 los caballeros.

Mañana CARNE DE MAR, SEÑORAS, ECHENSE ALGO ENCIMA y AVENTURERO REY.

El martes, LA MASCARA DEL PLACER, por Greta Garbo y HEROE ANONIMO, por George Walsh.

NOBLEZA BATURRA, película española de ambiente aragonés, y EL PAYASO DEL CIRCO, por Dorothy Revier, el miércoles. La proyección de NOBLEZA BATURRA será acompañada por una rondalla.

Jueves y Viernes Santo, LA PASION en colores, de Pathé.

VARIEDAD y EL CADETE DE WEST POINT, el sábado.

Los estrenos del mes, a partir del lunes 9 son: LA BAILARINA DIABOLICA, por Gilda Gray; MUSICA CELESTIAL, estupenda comedia con Laura la Plante y Glen Tyson; LA SUERTE LOCA, con Monty Banks; LA SRA. NO QUIERE HIJOS, por María Corda; FIEBRE DE PRIMAVERA, por William Haines; ABNEGACION DE PADRE, por H. B. Warner y Ana Q. Nilson; EL SIERVO DE LA CONDESA, por Lon Chaney; EL ABOGADO DEFENSOR, por Francis Bushman, etc., etc.

EL CHICO DE LOS ZAPATOS DE CHAROL (estreno en Cuba el día 18).

696. Abril 1.

La mejor

NEVERA GLACIAL

Visítenos y se lo demostraremos.

Ferretería Monserrate Pte. Zayas (O'Reilly) 120 - Teléfonos A-3112 - M-4668

Espectación por Ivan el Terrible

Una reproducción gráfica de tiempos que la Historia recoge es la película IVAN EL TERRIBLE, que anuncian Santos y Artigas.

Más que cien volúmenes de Historia, enseña esta gran cinta IVAN EL TERRIBLE, lo que era la vida bajo el poder omnímodo de aquella dinastía de Ivanes, que han sido simbolizados por el látigo, el terror, el puñal, y que como atributos de aquel reinado están el crimen, el asesinato, el tormento...

En IVAN EL TERRIBLE se muestra cómo en aquella época el pueblo era un rebaño de siervos maltratados por la crueldad y la ambición de los emperadores, no escapando a esas leyes, a las cuales no escapaba nadie, ni aun la nobleza.

Tras de IVAN EL TERRIBLE anuncian Santos y Artigas el estreno de LAS DE MENDEZ, SACRIFICIO DE ESCLAVA, EL OTRO NOVATO, LA DIABLESA, LA HERMANITA, numerosas comedias, admirables series en 10 episodios de la casa Pathé, sus famosos noticieros mundiales y múltiples novedades en materia cinematográfica.

Santos y Artigas se mantienen a la cabeza del negocio, como siempre ha ocurrido y de ahí su preponderancia en Cuba en materia de espectáculos.

Buena prueba es que la reaparición de la Bertini, la artista famosa. Santos y Artigas son los que obtuvieron su exclusiva y sus dos cintas, EL FIN DE MONTECARLO y PECADORA, las trajeron ellos y recorren la República en triunfal tournée.

699. Abril 1

HABANERAS

(Viene de la página 5)

MIMITA BETANCOURT

ENTRE LAS NOVIAS DE MAYO

Muy bonita.

De singulares encantos.

Hay que decirlo de la señorita Betancourt, la adorable **Mimita**, para llamarla con la familiaridad que es de todos conocida.

Hipa de una interesante dama matancera, mi buena amigo Hortensia ernández, la viuda del inolvidable general Julián Betancourt.

Concertada está su boda.

Para mayo.

Es su elegido un abogado joven, de altos merecimientos, el doctor Gerardo de Villiers, del importante bufete del doctor Manuel S. Castellanos.

Falta por fijar la fecha.

Y designar la iglesia.

Continúa en la página NUEVE

LA CASA GRANDE

GALIANO Y SAN RAFAEL. FUNDADA EN 1887
TELF. CENTRAL PRIVADA: LLAME AL M-7934

LA SEMANA

COMIENZA MAÑANA LUNES, Y DURARA TODA

LA SEMANA

Es la venta más extraordinaria de la temporada.

SOLO ABARCA TRES DE NUESTROS DEPARTAMENTOS:

ENCAJES

CABALLEROS

MANTELERIA

Esta semana, será LA SEMANA, el tema obligado.

PRECIOS REDUCIDISIMOS
CALIDADES SUPERIORES
ESPECIAL SURTIDO

APROVECHE USTED BIEN LA SEMANA

LEA MAÑANA EL PRIMER ANUNCIO DE

LA SEMANA

Por el mismo artículo La Casa Grande le cobra menos.

Verdadero extracto de las flores

La Dama del Abanico

Ultimo perfume de

ORIZA L. LEGRAND

PARIS

DE VENTA EN LOS PRINCIPALES ESTABLECIMIENTOS

Para ventas directas del fabricante al comerciante.
Alberto Leblanc. Amargura 57. Teléfono A-9847.
Unico representante para la Isla de Cuba.

Anuncio: Civilización Studio.

CINE INGLATERRA

El cinema predilecto del público habanero, por sus comodidades, ventilación única en Cuba, sistema Tiffon, y por las regias super producciones cinematográficas que a diario se estrenan siempre a base de precios populares.

Para hoy monumental matinée de 1 p. m. a 5 p. m., con comedias y las regias super produccinoes EL PECADO DE ADAN, joya de la Metro, en 9 actos, interpretada por Ailen Pringle y Lew Cody; EL TROMPETA SALVADOR, por Jackie Coogan; y PECADORA, por Francesca Bertini; para esta matinée regirán los precios de 20 centavos niños y 25 centavos mayores.

En tanda elegante a las 5 p. m., comedias y el estreno de la regia superproducción joya de la Metro, en 9 actos, interpretada por Ailen Pringle y Lew Cody, titulada EL PECADO DE ADAN; para esta tanda regirán los precios de 20 centavos niños y 25 centavos mayores.

En tanda de las 8 y media p. m., reestreno de la super producción joya en 9 actos, interpretada por Francessca Bertini titulada PECADORA; para esta tanda regirán los preeios de 20 centavos.

Tanda elegante y doble a las 9 y 45 p. m., con comedias y las atracciones EL TROMPETA SALVADOR, magnífica producción en 8 actos, interpretada por Jackie Coogan; y EL PECADO DE ADAN, magnífica atracción joya en 9 actos, interpretada por Ailen Pringle y Lew Cody; para esta tanda doble regirán los precios de 20 centavos niños y 30 centavos mayores.

Mañana, LA BAILARINA DIABOLICA, por Gilda Gray y Clide Boork; y TODO PARA TI, por Etelle Taylor y Alec B. Frances.

Martes 3, SUBLIME Y PERVERSA, por Pola Negri.

Miércoles 4, LA MUCHACHA DEL PULLMAN, por Marie Prevost.

Jueves 5, EL FANTASMA DE LA OPERA, por Lon Chaney.

690 Abril 1

TEATRO IMPERIO

Consulado 116, Teléfono A-5440.

Hoy ABNEGACION DE PADRE.

Para la matinee y la función de la noche se ha seleccionado un magnífico programa, exhibiéndose las cintas ABNEGACION DE PADRE por A. B. Warner, Ana Q. Nelson y Carmel Myers.

EL CADETE DE WEST POINT por William Boyds y CASI HUMANO por Vera Reymols.

Los precios para la matinee y la noche son a base de veinte y cuarenta centavos respectivamente, pagando para la última que es corrida las damas veinte centavos.

Mañana EL TEMERARIO por Ren Magnord. LA SEÑORITA MODISTA por Corinne Griffith y CUANDO SE VERAS por Chalie Murray y Chester Coklin.

El día 3 es el homenaje al actor cubano ARMANDO TREMOLS, para esta función se ha combinado un bonito y variado programa en el que toman parte muy conocidos artistas.

Para el Jueves y Viernes Santo presentará el teatro Imperio el mejor espectáculo de Semana Santa, habiendo el maestro Juan González adaptado a la película Religiosa Christus un concierto Sacro que interpretarán magníficos cantantes y un coro de diez voces. Los precios que se fijarán para estas funciones serán de lo más económico.

573 Ab. 1.

Artículos Religiosos

Una variedad sin par podemos ofrecerle en infinidad de preciosos objetos y prendas propios para obsequios en Samana Santa.

Rosarios de oro y de plata, pilas para agua bendita, crucifijos en plata y marfil, devocionarios, reclinatorios, medallas, cruces de oro y platino, capillitas, placas, tapices, cuadros de madera dorada con imágenes de plata en relieve....

La Casa Quintana
LA CASA DE LOS REGALOS

SATISFAGA SU BUEN GUSTO TOMANDO CAFE DE

"EL BOMBERO"

Galiano 120. Teléfono A-4076

. PASTELES FRESCOS A TODAS HORAS

TEATRO "ENCANTO"

El éxito deLOS BUENOS TIEMPOS DE CARLOS. La grandiosa matinée de hoy. Mañana día de moda se reestrenará AMOR O ANA KARENINA

La cinta LOS BUENOS TIEMPOS DE CARLOS, cinta interpretada por artistas de primer orden, entre los que debemos mencionar a la encantadora Helene Costello y a Warner Orland, gustó extraordinariamente en el día de ayer, que fué el de su estreno.

LOS BUENOS TIEMPOS DE CARLOS pasará por la pantalla en los turnos elegantes de cinco y cuarto y nueve y treinta.

A las ocho y quince se exhibirá LA MUCHACHA DEL PULLMAN, por Marie Prevost y Harrison Ford.

LA MUCHACHA DEL PULLMAN es una comedia altamente sugestiva.

La empresa del teatro Encanto ha dispuesto para la matinée un programa que se puede calificar de excepcional.

Está hecho a base de películas magníficas.

Se exhibirán las comedias UN DOLOR DE MUELAS, por Los Niños Peligrosos. EL DESESPERADO, por Buster Keaton, la bella cinta EL CADETE DE WEST POINT, por William Boyd, LOS APUROS DE ANATOLIA, por Colleen Moore y LA MUCHACHA DEL PULLMAN, por Marie Prevost y Harrison Ford.

También se exhibirá la única película que se ha hecho de las carreras de automóviles.

Esta cinta irá en otros turnos.

La luneta costará en esta matinée espléndida a los niños treinta centavos y a los mayores cuarenta cts.

Mañana es día de moda y la empresa del Encanto, que gusta siempre de atender a los deseos del público, ha dispuesto el reestreno de la estupenda superproducción de la Metro Goldwyn Mayer, intitulada AMOR O ANA KARENINA.

AMOR o ANA KARENINA es una cinta que no tiene defectos, el argumento es original, emocionante, de escenas de gran suavidad y dulzura, así como de situaciones de inenarrable violencia.

La historia del amor de ANA KARENINA, insuperablemente descrita por León Tolstoy, el insigne novelista ruso, se llevó magistralmente a la pantalla, por Edmund Goulding, que tuvo el acierto de confiar los papeles centrales de la obra a estrellas tan famosas como Greta arbo y John Gilbert.

Ellos mismos triunfaron en EL DEMONIO Y LA CARNE.

Hay un pedido enorme de localidades para las exhibiciones de AMOR o ANA KARENINA.

El jueves y el viernes Santo se celebrarán a las dos y media de la tarde dos funciones sacras.

EL REY DE REYES pasará por la pantalla a esa hora y un coro formado a base de voces selectísimas interpretará escogidas selecciones religiosas.

El maestro Philips Traversi, acompañar áen el órgano secundado por un notable terceto de cuerda.

640. Ab 1

TEATRO REGINA

GRANDIOSO EXITO DE LA COMPAÑIA DE REVISTAS DEL MONTMARTRE

Un público numeroso y entusiasta aclamó anoche las excelencias de la brillante compañía de revistas Montmartre, que debutó con uno de los espectáculos más vistosos y extraordinarios que se recuerdan en la Habana. La novedad de esa nueva temporada estriba en el suntuoso aparato de los cuadros que componen las revistas del repertorio, pero también en la belleza maravillosa de las mujercitas americanas que la componen, y que saben imponer al ambiente galante y frívolo de las obras, la gracia exquisita de sus movimientos y el encanto supremo de sus conjuntos.

El "show" titulado EL JARDIN DE AKALIA, ha sido un verdadero suceso de vistosidad y elegancia. Su principal atractivo está en la fuente luminosa de magnífico efecto, y que ofrecen, al fin, en la Habana, la idea exacta, perfecta, acabada, insuperable, de los espectáculos americanos.

Y si enorme ha sido el entusiasmo despertado en el público por los artistas americanos, con el formidable bailarín y director Esteban Palos, al frente, delirante ha sido al presentarse en la escena esa artista, sin par en nuestro criollísimo teatro, que responde por Luz Gil.. Para ella fueron las mayores ovaciones de la noche, porque supo superarse a sí misma Luz Gil, cosa qu edice mucho del cariño con que fué acogida su presencia por el público.

Esta noche, dos tandas, con programa expresamente combinado, con número de gran fuerza.

TANDA VERMOUTH Y MATINEE

Pero corresponde al día festivo una doble función diurna, en la que se barajan películas de comicidad incompasable y de actualidad mundial.

La matinée popular se celebrará a las 3, con un desfile extraordinario de cuadros, por las 25 bellezas americanas del conjunto, el bailarín Esteban Palos, Luz Gil y las lindas danzarinas del Montmartre.

A las 5, tanda Vermouth, con exquisitos números de vaudeville, películas y cuadros de belleza plástica incomparable.

Los precios, popularísimos, son a base de cuarenta centavos cada tanda.

678. Abril 1

Con diez cañones por banda:
Viento en popa, a toda vela,

así debe andar de ufano todo el que usa nuestras Corbatas, Camisas, Pañuelos, etc., que dan un sello de distinción inconfundible.

Y con la particularidad de que defiende su dinero

La Casa Pérez

NEPTUNO 79 entre S. Nicolás y Manrique. Tel A-5738

E. P. D.

El Señor

Don Diego Pérez Barañano

Ha Fallecido

Y dispuesto su entierro para hoy, domingo, a las nueve a. m., los que suscriben, hijos, en su nombre y en el de los demás familiares, ruegan a sus amistades se sirvan concurrir a la casa mortuoria, Infanta, 35, para acompañar el cadáver al Cementerio de Colón, favor que agradecerán eternamente.

Habana, 1o. de Abril de 1928.

Enrique, Diego y Alberto Pérez Valdés.

SE SUPLICA NO ENVIEN CORONAS NI FLORES.
NO SE REPARTEN ESQUELAS.

CINE OLIMPIC

En la matinee de una y media y cinco de hoy se exhibirán las valiosas cintas EL GAUCHO, por Douglas Fairbanks; EL GATO SALVAJE, por Tom Mix y las comedias EL BLANCO DE LAS DAMAS y GOLPES Y PORRAZOS.

La luneta para niños y mayores valdrá solamente 20 centavos.

En la tanda de 8 1-4 EL GAUCHO, por Douglas Fairbanks.

E nlos turnos aristocráticos de cinco y cuarto y nueve y media se estrenará la magistral obra de la Paramount, interpretada por Ricardo Cortez, Estelle Taylor, Louis Wilson y William Powell, titulada NEW YORK, preciosa producción que lleva una escogida y numerosa concurrencia a Olimpic.

Mañana, UNA MUJER MEDIO USADA, por May Avoy y HOMBRES DE BRONCE, por Monte Blue y Betty Bronson.

Martes 3, en tandas de 5 en punto y nueve y cuarto en punto se proyectará la magnífica creación de Cecil B. Mille, interpretada por famosos actores, entre ellos Victor Varconi, William Boyd y Jacqueline Logan, titulada REY DE REYES.

Miércoles 4, BEN HUR, por Ramón Navarro.

Jueves y Viernes Santos, en matinee de 3 y tandas de 5 1-4 y 9 1-2 Vida y Pasión de Nuestro Señor Jesucristo, la más bella cita religiosa, toda en colores, tomada en los santos lugares.

Sábado 7, SUBLIME Y PERVERSA, por Pola Negri.

687 Ab. 1.

POLO LIGA
TOS
CATARROS
Se Curan Con
Jarabe de
POLÍGALA
Compuesto Infalible

De la Dra. E. OZETE

Frasco Chico .. 0.40
" Grande $1.00

De venta en todas las Boticas de la Isla.

Al hacer su pedido exija siempre, de la Dra. E. OZETE.

M.E.C.D. 2016

CAMPOAMOR
ABRIL
9·10·11
14 y 15
ESTRENO
de
El mas audaz y prodigioso esfuerzo de la cinematografía moderna que reproduce la mas bella y emocionante de las leyendas
LA CAIDA DE TROYA
intérpretes principales
HELENA Eddy Darclea
PARIS Wladimir Gaidarow
AMERICA ADVERTISING A-9638

TEATROS Y ARTISTAS

LA TEMPORADA DE MANUEL NORIEGA

"LOS SOBRINOS DEL CAPITAN GRANT".—Mientras Mochila trata de convencer a la indolente Ketty y a Sir Clyron para que lo acompañen en sus locas aventuras en busca del tesoro, el Dr. Mirabel lee y siempre lee, indiferente a todo.

Constituye la atracción del día las representaciones anunciadas en Martí, para la matinée y para la función nocturna, de "Los Sobrinos del Capitán Grant", reprisada anoche con magnífico éxito.

En Martí se ha hecho una magnífica presentación de "Los Sobrinos del Cap. Grant", tanto en lo que a decorados se refiere cuanto a la labor escénica de los artistas que secundan a Noriega que, como saben nuestros lectores, desempeña el papel del doctor Mirabel.

LA SEMANA SANTA EN PAYRET

Para el jueves y viernes se están preparando en Payret representaciones de "Cristo", escenificación del bellísimo poema de Zumel, que constituye, sin duda, la más acertada composición dramática que de la tragedia del Gólgota se ha hecho.

La materialización de la divina figura del Mesías, debe ser presentada con todo el prestigio y toda la severidad que ella requiere y, atendiendo a ello, la empresa ha seleccionado el personal artístico adecuado prometiendo presentarla y vestirla dentro de los más estrechos moldes de la Historia.

En ocho actos se divide "Cristo", y los títulos de sus cuadros son: Ven te ad me; Arrepentimiento de María Magdalena; Jesús entra en Jerusalén; Caifás. La Conjura de los sacerdotes; La última cena; Institución de la Sagrada Eucaristía; La oración en el huerto; El beso de Judas; Jesús ante Caifás; Pedro niega a Jesús; Suicidio de Judas; Jesús ante Poncio Pilatos; Ecce Homo; En la vía de la amargura; El Gólgota; Crucificación; El descendimiento; La soledad; El Santo Sepulcro y Resurrección.

EN EL PRINCIPAL DE LA COMEDIA

Sigue triunfando en el Principal de la Comedia la obra titulada "Secretaría particular".

La obra tiene verdadera gracia. Gracia de tipos, de situaciones, de diálogo. Gracia emanada del ingenio, que en alto grado poseen sus autores Luis Linares y Antonio Estremera.

Rafael López Somoza realiza en esta obra una labor digna del mayor encomio.

"Secretaría particular" cubre el programa de hoy para las dos funciones: la matinée de las 3 y la nocturna de las 9 y cuarto.

Mañana se representará la comedia titulada "Que viene mi marido".

El martes se pondrá en escena una obra muy divertida que desde hace tiempo no figura en el cartel: "La familia es un estorbo".

CINTAS ASTURIANAS

La Asturias Film, de Oviedo, ofrecerá hoy, en Payret, las últimas exhibiciones de esas grandiosas cintas con que ha asombrado al público de la Habana.

"Bajo las nieblas de Asturias" formará parte del programa de hoy.

A ruegos de la colonia asturiana aquí residente, el señor Montoto, gerente y representante en la Habana de la Asturias Film, dispuso la reposición de esa cinta que anoche alcanzó tan ruidoso éxito, como el que obtuvo al ser exhibida por primera vez en la Habana.

Además se proyectará "Asturias y sus Concejos", la magna producción en la que esta casa editora ha recogido las bellezas imponderables de la región astur.

Dos Funciones en Martí: Los Sobrinos del Capitán Grant

LOS SOBRINOS DEL CAPITAN GRANT. — El general y el comandante arengan la tropa.

No estuvimos exagerados al vaticinar que la representación de LOS SOBRINOS DEL CAPITAN GRANT llevaría al Martí enorme cantidad de público ya que anoche se ocuparon las localidades todas del simpático coliseo de la calle de Dragones.

Y, queremos consignarlo, tampoco la empresa defraudó las esperanzas de los que al teatro concurrían ansiosos de admirar las bellezas de una presentación como la que se le había prometido, porque ésta superó a cuanto de ella se había dicho.

Decorados y atrezzo merecieron calurosos elogios del público al que no se escapan las enormes dificultades que la presentación de LOS SOBRINOS DEL CAPITAN GRANT requiere.

En ese sentido, queremos singularizar haciendo un cálido elogio del cuadro UN DRAMA EN EL FONDO DEL MAR. Es sin duda, una maravilla escenográfica que lleva al espectador la sensación de la realidad misma. Los efectos de luz perfectamente distribuídos, son factor importantísimo en ese cuadro pleno de atracción.

En cuanto a los intérpretes, sólo elogios merecen. Manolo Noriega, el primerísimo actor cómico, hizo las delicias de grandes y chicos, encarnando ese Dictor Birabel cuyas distracciones producen la hilaridad del público. Puede afirmarse, sin temer a incurrir en exageración, que el doctor Mirabel no ha tenido en la Habana más más adecuado intérprete.

Hoy vuelve a la escena LOS SOBRINOS DEL CAPITAN GRANT, en la matinée, a las dos y media y en la función nocturna a las nueve.

No está demás que recordemos a nuestros lectores que la obra que calcada en el asunto de la novela de Julio Verne que escribió Ramos Carrión, está dividida en cuatro actos y diez y siete cuadros, cuyos títulos son El canuto, A bordo del Escocia, Viva Chile, Vamos subiendo, A 20 mil pies de altura, El Cóndor, Cuatro tiros, Villa de pájaros, Un molino en Australia, El tren de las doce, La sorpresa, Al agua, Un drama en el fondo del mar, Prisioneros, E l jefe maoría, El capitán Grant y El tesoro.

Para ambas funciones rigen precios a base de un peso veinte centavos la luneta con su entrada.

684 Abril 1

HOY · 5¼ 9¾ · FAUSTO · HOY · 5¼ 9¾
ESTRENO EN CUBA
De la producción PARAMOUNT titulada
TODOS SOMOS ACTORES
"EVERY-BODY'S ACTING"
Interpretado por
BETTY BRONSON
FORD STERLING-LOUISE DRESSER
HENRY WALTHALL
Bello melodrama cuya acción se desarrolla en un ambiente teatral, de gran intensidad dramática
Producción PARAMOUNT FILMS of CUBA
E. Palma 112
AMERICA ADVERTISING A-9638
PRONTO ESTRENO LA REINA DE LOS MARES por ESTHER RALSTON
GRAN MATINEE DE 1 A 5
EL OSO comedia
LA ESPOSA JUICIOSA por JACKELINE LOGAN
RAFAGAS DEL PASADO por CONRAD WEIDT
SUBLIME y PERVERSA por Pola NEGRI
NIÑOS 20¢ MAYORES 40¢

Cine Vives, Vedado

Grandioso y espectacular es el programa para hoy combinado en todas tandas de este concurrido cine de la calle B entre 27 y 29.

Para las tandas preferentes de las cinco y cuarto y nueve y cuarto anuncian los carteles la lindísima película de la encantadora actriz Olive Borden admirablemente secundada por el gran actor Antonio Moreno que lleva por título VERTIGO DE SOCIEDAD.

Para la matinee que comienza a las dos p. m. en punto las soberbias producciones EL TIGRE DEL MAR, por Milton Sills y Mary Astor; LAS MIL Y UNA NOCHES, un magnífico espectáculo de los Harenes de Oriente interpretada por Natalia Kovarro y la cinta de gran acción del popular cow boy Buck Jones que se titula CORAZON VAQUERO.

A las ocho y cuarto: EL TIGRE DEL MAR, por Milton Sills y Mary Astor.

Mañana lunes 2: última exhibición de la extraordinaria superproducción de Ramón Novarro que se titula Ben Hur. Se cobrarán precios reducidos.

Martes 3: estreno de la película LA ESCLAVA DE PLATA por Irene Rich y Andrew Ferris.

Miércoles 4: HOMBRES DE ACERO, por Monte Blue y Betty Bronson.

Jueves 5 y viernes 6: Vida, Pasión y Muerte de Nuestro Señor Jesucristo.

Gran matinee el viernes 6 con las películas religiosas, las más perfectas que se conocen, CHRISTUS y EL SEPTIMO CIELO, por Janet Gaynor y Charles Farrell.

Sábado 7: nueva exhibición de la bonita película de Dolores Costello y William Collier Jr.

693 Ab 1

Ultimas Exhibiciones de las Cintas Asturianas en el Teatro Payret

No puede dudarse que las cintas asturianas han producido más que interés, entusiasmo en el público de la Habana.

Decimos esto porque no obstante las distintas veces que esas producciones de la Asturias Film han desfilado por la pantalla del Payret, anoche invadió la sala del gran teatro enorme cantidad de público, ávido de gozar ante las bellezas con que la naturaleza enriqueció esa región española.

ASTURIAS Y SUS CONCEJOS, gran producción en la que la casa manufacturera recogió los más bellos paisajes de villas y lugares, mereció clamorosos aplausos del público que, a cada momento exteriorizaba su regocijo.

Bien es verdad que admirablemente recogidos por el lente, pasan por el gran Pravia, Soto del Barco, Colunga, Lastres, Caravia, Ribadesella, Cangas de Onís, Arriondas, Salas, Luarca, Navia, Sama de Langreo, Mieres, Villaviciosa, Pajares, Oviedo y Llanes y su partido, con sus calles principales, sus paseos, sus plazos, sus fiestas típicas, etc.

También mereció las celebraciones del concurso la reposición de BAJO LAS NIEBLAS DE ASTURIAS, el bellísimo poema de amor y aventura que reproduce la vida del rapaz que todo lo abandona, padres, patria y afectos para cruzar el océano y venir a regar nuestra América con su honrado sudor, en busca de fortuna.

Hoy vuelven a exhibirse esas cintas en Payret, en la matinée, que dará comienzo a las dos y en la función nocturna a las nueve, rigiendo precios a base del de luneta que es solo de sesenta centavos.

No hay que olvidar que éstas serán las últimas exhibiciones de las cintas asturianas en la Habana, porque serán retiradas defintivamente de Cuba.

593 Abril 1o.

HOY = RIALTO = HOY
TANDAS DE 5 Y 1-4 Y 9-12
FERNANDEZ presenta a IRENE RICH y WILLIAM COLLIER Jr.
en la super joya
La Esclava de Plata
emocionante drama del gran mundo
MATINEE DE 1 a 5
Mireme y no me Toques
por George Walsh.
La Esclava de Plata
por Irene Rich y William Collier, Jr.
Como un Ciclón
por Red Howes.
CINTAS COMICAS Y REVISTAS
Precios para la matinée:
Mayores $0.40
Niños 0.20
Preferencia 0.50
2677 1d-10.

HOY De 1 a 5 CAMPOAMOR HOY De 1 a 5
LA MEJOR MATINEE DE LA HABANA
Novedades Internacionales
HARRY LAGDON en la comedia FANTASMAS A LAS DOCE
LAS SENSACIONES DE LILY
Drama por LILY DAMITA
La Mujer de París
EL ESTRENO DEL DIA por VILMA BANKY
GEORGE WALSH en la pro ducción estreno en Cuba
Ni Te Ocupes
Lunetas 40 cts. Butacas 30 cts. Menores 20 cts.
5 y 9½ Tandas Elegantes 5 y 9½
La grandiosa producción
La Mujer de París
por VILMA BANKY
Programa de Edelberto de Carrerá. Estrada Palma 73

ABRIL 3 y 4 PRADO ABRIL 3 y 4
ESTRENO
CUBAN AMERICAN FILM CO.
PRESENTA A LA INIMITABLE COQUETA DE LA PANTALLA
LYA DE PUTTI en CELOS
JEALOUSY
PARA LOS CASADOS PARA LOS QUE LO FUERON Y PARA AQUELLOS QUE PROYECTAN CASARSE
LA CONFIANZA MUTUA DEBE SER LA BASE DE TODO MATRIMONIO FELIZ ....
Consolidated Advertising
d-1 y 2

CINE "LARA"
PRADO Y VIRTUDES
HOY DOMINGO 1 HOY
EN MATINEE Y NOCHE:
El Cantante del Jazz
POR
Al Jonson y May Mc Avoy
POTEMKIN
Producción extraordinaria
El Loro Chino
POR
Marion Nixon y Hobart Bosworth

USE
NOXON
Reconocido universalmente como el mejor LIMPIADOR para METAL, PLATA Y ALUMINIO
NOXON CLEANER POLISH
Pídalo en Ferreterías y Garages
Representante: GERMAN MUÑIZ
San Ignacio 25 :: Tel. M-8014

TEATRO ENCANTO
ESTRENO — MAÑANA — DIA DE MODA
Metro-Goldwyn-Mayer presenta
"AMOR" O "ANA KARENINA"
CON
GRETA GARBO y JOHN GILBERT
Las estrellas de "EL DEMONIO y la CARNE" en una nueva producción, de amor más intenso, más pasional
LA OBRA MAESTRA DE LA CINEMATOGRAFIA

M.E.C.D. 2016

Pantalones "Bloomers"

DESDE $1.50

PARA SEÑORAS Y PARA NIÑAS

Hemos recibido una nueva remesa de finos pantalones de "JERSEY DE SEDA", forma "BLOOMERS", que hemos marcado a precios rebajados. Tenemos desde el íntimo precio de $1.50. Lo mismo para señora que para niña.

VENDEMOS A PRECIOS DE ALMACEN

LA ELEGANTE

NEPTUNO Y AGUILA: TELEFONO M-1799

LAS UNICAS TIENDAS CON PRECIO DE ALMACEN

MURALLA Y COMPOSTELA TELEFONO A-3372

HABANERAS

(Viene de la página 7)

DE VUELTA A PARIS

LYDIA DE RIVERA

Bella carta.

Como quien la escribe.

Público testimonio de gratitud por parte de la señorita Lydia de Rivera hacia el maestro Gonzalo Roig y los profesores de la Orquesta Sinfónica.

Véase aquí:

Señor Gonzalo Roig.

Director de la Orquesta Sinfónica de la Habana.

Distinguido amigo y admirado maestro:

Como artista y como cubana cumplo con un deber al expresarle por estas líneas mi satisfacción grande al poder apreciar que la Orquesta Sinfónica de la Habana es realmente algo de lo que podemos enorgullecernos los cubanos todos. Perfectamente disciplinada bajo su enérgica y sabia batuta, pudiéramos decir que toda ella forma un solo instrumento que nos ofrece sonoridad y armonía perfectas.

He recibido anoche un cablegrama, desde Madrid, del maestro Turina, cuyo texto es como sigue: "Felicítola gran satisfacción estreno Habana música puesta su exclusiva confianza. Salude Roig.—Turina".

Le ruego felicite en mi nombre a los profesores que componen esa Orquesta, y ya sabe usted cuánto lo aprecia y admira.

Lydia de Rivera.

Nuestra querida cantante, triunfadora en los tres recitales que ha ofrecido en el teatro Nacional, deja por breves días la Habana.

Lydia, que es cienfueguera, va a cantar en la Perla del Sur.

Será el martes 10, en el teatro Luisa Martínez Casado, patrocinando el concierto elementos distinguidos de aquella culta sociedad.

Volverá sin pérdida de tiempo para hacer los preparativos de su regreso a París.

Viaje que no podría demorar por tener varios compromisos de conciertos para mayo.

¿Nos dará su despedida?

¡Cuántos a desearlo!

LILLY CARDENAS DE DEMESTRE

Molesto su mal.

Largo, implacable.

Padecía la señora Lilly Cárdenas de Demestre una afección de la vesícula biliar tratada, sin resultado alguno, por eminentes especialistas de Europa.

Al regreso de su viaje, agravado el padecimiento, se hizo necesaria la intervención quirúrgica.

Peligroso demorarla.

Imposible.

En junta de médicos fué designado para practicarla el doctor Manuel Costales Latatú.

El joven cirujano se condujo a la altura de su nombre y de su fama.

Tan feliz la operación que ya, a estas horas, se encuentra por completo restablecida en su residencia del Vedado la señora de Demestre.

¡Mi enhorabuena!

BODAS DE ABRIL

Un nuevo capítulo.

El de las bodas de Abril.

Dispuesta está para hoy la de la señorita Esther F. Morris y el joven Pedro Ríos en la Parroquia del Vedado.

Celébrase por la tarde.

A las seis.

Continúa en la página ONCE

LA ISLA DE CUBA

MONTE 55 y 57

LA CASA MAS POPULAR — LA QUE MAS BARATO VENDE

GRAN VENTA-ANIVERSARIO

MAÑANA, LUNES, COMIENZA esta venta que ha de causar verdadera sensación en la Habana.

Nos hemos preparado con un inmenso surtido de mercancías que se han recibido en estos mismos días. Surtido que comprende las Ultimas Novedades en telas de todas clases, en colores enteros y en estampados modernísimos, así como lo que más se ha de llevar en el Verano en Vestidos, Sombreros, Adornos, Carteras y Bolsas y muchos otros artículos que suelen constituir el delicioso encanto de toda mujer elegante

ADEMAS

En cada uno de los departamentos de la casa habrá secciones especiales en las que por un moderadísimo precio, menor del costo, brindaremos diversos artículos de alta conveniencia para el público.

LOS DETALLES EN NUESTRO ANUNCIO DE MAÑANA. - VEALO

Si necesita llamarnos por teléfono comunique con el A-1112

LUCERNA

Gran PASTELERIA y REPOSTERIA FRANCESA

ESPECIALIDADES:

BOMBONES de LICOR y de FRUTAS,

HELADOS, CAKES y PASTELES

SALON para FAMILIAS

TelF M:2021-Neptuno 104

Anuncios: A G J—L5698

Teatro Principal de la Comedia

TARDE Y NOCHE "SECRETARIA PARTICULAR", POR LOPEZ SOMOZA

Dos espléndidas funciones anuncia para hoy el Teatro Principal de la Comedia: la matinee de las 3 y la nocturna de las 9 1-2 p. m.

El programa, como es usual en el Coliseo de Animas, es eminentemente cómico. El público está ya tan hecho al género hilarante que asiste al teatro araido casi exclusivamente por la comicidad de las obras que se representan y por la gracia o vis cómica de los actores que las interpretan.

Las dos funciones de hoy en el Principal se cubren con una obra de esas que satisfacen plenamente los afanes de entretenimiento del público. Una obra pletórica de situaciones cómicas, ingeniosamente preparada y realizadas; de personajes conocísimos, traspintados de la realidad a la escena y lanzados a vivir en ella con la naturalidad de los seres humanos, si bien vistos por sus facetas cómicas. La obra a que nos estamos refiriendo es "Secretaria Particular", juguete cómico que alcanzará hoy su tercera y cuarta representaciones.

Secretaria particular es original de Luis Linares y Antonio Estremera: una combinación de nombres que basta para llenar el teatro; pues ambas firmas son de las que más alto se cotizan actualmente en el teatro español y particularmente en su aspecto jocoso.

Muchas son las obras de Estremera y Linares que han triunfado por el sufragio unánime del público; pero "Secretaria Particular" es tal vez el éxito más genuino, la producción mejor lograda; aquella en que el ingenio de los autores es más auténtico, menos viciado del mal gusto.

Los tipos que vemos desfilar por la escena durante las representaciones de "Secretaria Particular", ofrecen a los notables artistas del Principal ocasiones de lucimiento, que estos aprovechan con verdadera maestría. Sobre todo Rafael López Somoza está enorme en el papel principal de la obra. Vale la pena ver "Secretaria Particular" solbo por apreciar la labor de este gran actor.

Podemos asegurar que el público llenará el Principal de la Comedia tanto en la matinee como en la función nocturna de hoy. Es lo corriente los domingos en el coliseo de Luis Estrada.

Mañana la comedia QUE VIENE MI MARIDO, obra de gran comicidad.

El martes LA FAMILIA ES UN ESTORBO, obra que desde hace mucho tiempo no se representa y cuyo título deja entrever la fuerza cómica de su sátira. 698 Ab. 1.

Colonia y Loción — Exquisitas Esencias

NARCISO AZUL de Mury París.

Joyería "El Gallo"

Cuando usted necesite hacer un regalo, recuerde que nosotros contamos con el mejor surtido al precio más módico

SANDALIO CIENFUEGOS Y CA.

SAN RAFAEL E INDUSTRIA — TELEFONO A-2738

MAÑANA FAUSTO

GRANDIOSO ESTRENO

UNIVERSAL PICTURES CORP. presenta a

LYA de PUTTI en EL BOTIN DE PAZ

BUCK PRIVATES

Emocionante historia plena de vigor y colorido

ARTE EMOCION BELLEZA

Cine Neptuno

GRANDIOSA MATINEE INFANTIL DE UNA Y MEDIA A CINCO, NUEVA YORK EN LAS TANDAS ELEGANTES

El programa combinado por la empresa del cine Neptuno para la matinée infantil de hoy es inmejorable.

Comenzará como de costumbre a la 1 y media con la exhibición de EN NOMBRE DEL AMOR, por Ricardo Cortez, además se exhiben las siguientes películas EL CAMINO DEL AMOR por Ramón Novarro, VERTIGOS DE SOCIEDAD, por Antonio Moreno y Olive Borden y las comedias UN VIAJE A LA METROPOLIS, por los Niños Peligrosos y TODO POR UNOS PANTALONES, la luneta cuesta 30 centavos los niños y 40 los mayores.

En las tandas elegantes de 5 y cuarto y 9 y media se estrena NUEVA YORK, super producción Paramount, por Ricardo Cortez.

A las 8 y media se repite VERTIGOS DE SOCIEDAD, por Antonio Moreno.

Mañana lunes y el martes, grandioso reestreno EL FANTASMA DE LA OPERA, la obra maestra de Lon Chaney.

Para estas exhibiciones de EL FANTASMA DE LA OPERA se prepara una magnífica adaptación musical, la luneta solo costará 40 cts.

El Jueves y Viernes Santos, VIDA, PASION Y MUERTE DE NUESTRO SEÑOR JESUCRISTO, a las 6 y media.

686. Abril 1

CINE RIVIERA

HOY: GRAN MATINEE A LA UNA P. M. VARIEDAD, POR EMIL JANNINGS Y LYA DE PUTTI

A la una p. m. comenzará la estupenda matinee con el siguiente programa: las comedias en dos partes tituladas ALLI TIENE SU CASA y EN MALA COMPAÑIA; la gran cinta titulada MANCHA POR MANCHA y la sdos superproducciones EL BUQUE SANGRENTO, por Jacqueline Logan y Richard Arlen y EL SALTEADOR MISTERIOSO, por Buddy Roosevelt.

E nlas tandas elegantes vuelve a exhibirse la famosa superproducción alem ana, de la Casa Ufa, titulada VARIEDAD, por el colosal actor Emil interesante película DOBLE CONQUISTA.

Jannings y la encantadora Lya de Putti. Emil Jannings es el protagonista de El destino de la carne.

En la tanda de las ocho y cuarto se exhibe EL BUQUE SANGRIENTO, por Jacqueline Logan y Richard Arlen.

El lunes la Medal Film presenta a Vera Reynolds en la simpática y muy

El martes, día de moda, la Metro exhibe LA CANCION DE KENTUCKY, una sentimental producción basada en la famosa canción My Old Kentucky Home.

El miércoles la Paramount presenta a la linda Esther Ralston en LA REINA DE LA MODA.

El Jueves Santo habrá matinee especial a las dos de la tarde, dedicada especialmente a los niños católicos delVedado, exhibiéndose la grandiosa cinta de la Vida de Jesús REY DE REYYES, donde trabajan más de 35 estrellas.

En las tandas elegantes se estrenará la magnífica cinta por Emil Jannings, MARIDOS O AMANTES, el drama eterno del matrimonio.

El Viernes Santo, por respeto a la fecha, habrá solamente dos tandas, en las que se pondrá REY DE REYES. 694 Ab 1

HOY ESTRENO — TEATRO NACIONAL — HOY ESTRENO

FILM ARTS PICTURES

PRESENTA AL COLOSO DE LA PANTALLA QUE TAN MAGISTRALMENTE TRIUNFÓ EN VARIEDAD Y EL DESTINO DE LA CARNE

EMIL JANNINGS en

LA PODEROSA TRAGEDIA DE MATRIMONIOS MODERNOS

MARIDOS O AMANTES?

HUSBANDS OR LOVERS? EN TODAS LAS TANDAS

La mejor matinee de la Habana

HOY — DE 1 A 5 DE LA TARDE — HOY

La graciosa comedia "Don Pepino Rompe Huelga"

El interesante drama del Oeste, por Yakima Canut

EL GUAPO DE SONORA

La chistosa comedia en dos partes CHIFLADURA AMOROSA

La grandiosa super producción con EMIL JANNINGS

MARIDOS O AMANTES

La estupenda cinta con Pauline Starke y Margaret Livingston

"MISTERIOS DE SHANGHAI"

LUNETA, 30 CTS. MENORES, 20 CTS. TERTULIA, 10 CTS.

TEATRO "WILSON"

BELASCOAIN Y S. RAFAEL

Teléfono U-5863

Cinema "Inglaterra"

San Rafael y Consulado

Teléfono M-7069

Hoy Domingo 1 Hoy

Ailen Pringle y Lew Cody en la joya Metro en 9 actos

El Pecado de Adán

Jackie Coogan, en la estupenda atracción joya en 8 actos, titulada

La Trompeta Salvador

Francesa Bertini en la joya suprema en 10 actos

PEGAGORA

5 y 1-4 Tandas Elegantes 5 y 1-4

Estreno de la comedia Fox en 9 actos

EL PELIGULERO

Ailen Pringle y Lew Cody en la joya suprema en 9 actos de la Metro, titulada

El Pecado de Adán

8 y 1-4 TANDAS 8 y 1-2 p. m.

Francesa Bertini en la regia producción joya en 10 actos, titulada

PEGADORA

9 y 45 Tandas dobles 9 y 45

Jackie Coogan en la regia super producción en 8 actos

La Trompeta Salvador

Ailen Pringle y Lew Cody en la joya Metro en 9 actos

El Pecado de Adán

MAÑANA EN WILSON

Gilda Gray en la joya suprema

LA BAILARINA DIABOLICA

MAÑANA EN INGLATERRA

Dolores Costello y William Collier en

LA VIUDA UNIVERSITARIA

Grandes Novedades Para el Verano

EN VESTIDOS Y SOMBREROS Y EN TELAS VERANIEGAS OFRECEN LOS GRANDES ALMACENES DE

"LA OPERA"

SOMBREROS. Selecta y variadísima colección de MODELOS. Lo más nuevo y elegante, a precios sumamente económicos. ¡Vea el surtido!

VESTIDOS. No puede usted imaginarse las preciosidades que hay. Creaciones lindísimas de WARANDOL BORDADO, HOLAN DE HILO, VOILE, CREPE, FLAT ,etc. ¡Todos a precios reducidísimos! Ejemplo elocuente: modelos como el que adorna este anuncio, de CREPE FLAT, colores sugestivos, los damos a

$11-50

TELAS! JAMAS USTED HABRA VISTO VENDERLAS TAN BONITAS A PRECIOS TAN BARATOS

BATISTA ESTAMPADA, en colores firmes, el corte de 3 varas y media,

95 cts.

VOILE SUIZO, colores enteros, a 25, 40 y 50 centavos.

HOLAN, color entero, a 50, 75 centavos y $1.00.

VOILE ESTAMPADO, suizo, a 50, 75 y 90 centavos.

VOILE DE SEDA francés, color entero, a 98 centavos.

CREPE DE SEDA, estampado, nuevos diseños, a $1.10, $1.75, $2.50 y $3.00.

CHIFFON ESTAMPADO, primorosos colores, a $2.25, $2.50 y $3.00.

GUARNICION SUIZA, pintada a mano, 1 y media varas de ancho, a $2.50, $3.00 y $3.50.

PINTAS NUEVAS. COLORIDOS DE GRAN SENSACION. ¡VERDADERAS NOVEDADES!! HONRENOS CON SU GRATA VISITA. SE CONVENCERA DE LO MUY CONVENIENTE QUE RESULTA COMPRAR SIEMPRE EN

La Opera

TEJIDOS — CONFECCIONES Y NOVEDADES

GALIANO Y SAN MIGUEL (ACERA DE LOS PARES)

M.E.C.D. 2016

Neptuno 19 — Telf. A-4433

TEATRO ENCANTO

-TIPO ATMOSFERICO- -ORGANO KILGEN-
-UNICO TEATRO EN CUBA CON REFRIGERACION-

HOY 5¼ ESTRENO EN CUBA 9½ HOY

Fernández presenta la suntuosa produccion

"Los Buenos Tiempos de Carlos"

por

HELENE COSTELLO y WARNER OLAND

La historia de un glorioso actor, con sus alternativas de alegrias y desencantos

5¼ y 9½

Lunetas 80¢ - Balcony 80¢
A las 9½ - Preferencia $1.00

8¼ LA MUCHACHA DEL PULLMAN por Marie Prevost

GRANDIOSA MATINEE DE UNA Y MEDIA A CINCO

"EL CADETE DE WEST POINT", por William Boyd

"LOS APUROS DE ANATOLIA", por Collen Moore

"LA MUCHACHA DEL PULLMAN", por Marie Prevost y Harrison Ford.

"UN DOLOR DE MUELAS". Graciosa comedia

"EL DESESPERADO", una creación de Busted Keaton

CINE LARA

A la una empieza la matinee del Cine Lara con el siguiente escogido programa.

Divertidas cintas cómicas.

La cinta interpretada por Tom Wilson Mirna Loy y May McAvoy titulada EL CANTANTE DEL JAZZ.

La producción extraordinaria basada en la revolución Rusa titulada POTEMKIN.

La cinta especial interpretada por Marion Nixon y Hobart BoBswoth titulada LORO CHINO.

Por la noche el mismo programa de la matinee.

Mañana LONDRES Y LA MUCHACHA DEL PULLMAN.

Martes EL COW BOY DEL CIRCO Y LA CONDESA SECUESTRADA.

630 Ab. 1.

La Taberna Española del Hotel Regina

Vuelve por su fueros el arte gitano al pintoresco sótano de San José e Industria.

Para inaugurar la estación veraniega que comienza con abril florido, ha sido contratado el mejor, el único cuadro flamenco existente en América, un notable conjunto de verdaderos profesionales del género en que especializa la típica taberna del Regina.

Nos referimos al trio Iberia, muy conocido en nuestro mundo teatral, por sus irreprochables interpretaciones del folklore musical andaluz, reforzado por la sin par cantadora La Cordobesa y el maestro guitarrista Castro.

Con dicho quinteto de estrellas del "canto jondo" alternarán bailarinas, para completar el cuadro flamenco.

Volverán, pues, los buenos tiempos del ya clásico figón español, acentuado su ambiente castizo por la salerosa actuación de los artistas mencionados.

De nuevo resonará bajo las bóvedas barrocas del bodegón hispano el gozoso repique de las castañuelas, más que nunca alegres, acompañando las danzas y cantares de la tierra de Maria Santísima al conjuro del trio Iberia y de La Cordobesa y su guitarrista.

Palillos jacarandosos, sonoras panderetas, crujir del tablado bajo los ágiles tacones; crepitar de dedos y palmadas; ásperos quejumbres de vihuela...

¡Alma gitana de Andalucía!

Ya está instalada la refrigeración, no se pasará calor. Temperatura fría.

678 Ab. 1.

CAMPOAMOR MAÑANA

Gran estreno en Cuba de la bella cinta, en que se ofrecen originalísimas escenas de la vida interior del teatro,

LA HERMANITA

Emoción y Arte

AMORES E INTRIGAS

Selección

SANTOS Y ARTIGAS

Próximamente: SACRIFICIO DE ESCLAVA; LAS DE MENDEZ; IVAN EL TERRIBLE; LA TIGRESA; EL MEDICO A PALOS; LA DIABLESA

CINE CUBA

SUAREZ Y CORRALES, TELEFONO M 8970

HOY LA TRAIDORA Y LA LOCA DE LA CASA

Magnífico es el programa que para este día nos anuncian los carteles del concurrido y confortable cine de la calle de Suárez. En la matinee que empieza a la una se proyectarán revistas y comedias; la excelente producción por Priscilla Dean titulada LA PRISIONER ADEL HAREM; la sublime joya basada en la popular novela del insigne dramaturgo español Pérez Goldós titulada LA LOCA DE LA CASA, en la cual desempeña e lpapel de protagonista la celebrada estrella Carmen Viance y la superproducción de éxito grandioso en su reciente estreno de un asunto altamente interesante interpretada magistralmente por los populares Victor Varconi y JettaGoudal que leva por título LA TRAIDORA. En la tanda elegante de las cinco van LA LOCA DE LA CASA y LA TRAIDORA, y por la noche en función corrida, a las ocho todo el programa.

Mañana lunes: Divorcio preventivo, por Agnes Ayres y Mancha por Mancha, por George OBrien.

Martes 3: El Bohemio Maitre de Hotal, y La Muchacha del Pullman, por Marie Prevost.

Miércoles 4: Variedad, por Emil Jannings y Lya de Putti.

697 Ab 1.

MANTECA REFINADA

"NINFA"

PARA DAR A CONOCER ESTA INSUPERABLE MANTECA
PRECIOS ESPECIALES POR 5 DIAS

Lata de 3 libras. . . . . $ 0.75
Lata de 7 libras. . . . . $ 1.50
Lata de 17 libras. . . . . $ 3.50

"EL AGUILA"

NEPTUNO Y AGUILA

Teléfonos: M-8888, M-7799, M-1717

ESPECIALIDAD EN PEDIDOS PARA FAMILIAS

2457 1d-31

ESPECTACULOS

TEATROS

— NACIONAL. De 1 a 5: Don Pepino Rompehuelga; Chifladura amorosa; El Guapo de Sonora; Maridos o amantes. 5, 7 y 9 y 30: Chifladura amoroso; Maridos o amantes.

PRINCIPAL DE LA COMEDIA.— 3 y 9 y 15: Secretaría particular.

PAYRET. 8: Bajo las nieblas de Asturias; Covadonga; Asturias y sus Concejos.

MARTI. 2 y 30: Los Sobrinos del Capitán Grant. 9: Los pícaros celos; La Galleguita; El Barquillero.

ALHAMBRA. 2 y 30: Las novias de Don Juan y El vértigo del divorcio. 8: Cuban Follies. 9 y 15: El vértigo del divorcio. 10 y 30: Las novias de don Juan.

REGINA. Tarde y noche: El Jardín de Aralia; variedades.

ACTUALIDADES. De 1 a 5: una revista; cintas cómicas; Un niño peligroso; El gran desfile; El sobre rojo. Pareja Ortiz Richard. 8: El gran desfile. Internacional Follies. 10: una cinta cómica; El sobre rojo.

CINEMATOGRAFOS

CAMPOAMOR. Tarde y noche: cintas cómicas; La Selva Ardiente; La Mujer de Paris. Tandas elegantes: la Compañía de Revistas Relámpago con nuevos números.

MENDEZ. 1 y 30: Perro a la vista; En poder de la policía; Naufragio; Lirios silvestres. 5 y 30 y 9 y 30: Las vacaciones de Elena; Hombres de bronce. 8 y 30: una comedia; Lirios silvestres.

LARA. Tarde y noche: cintas cómicas; El Loro Chino; El cantante del jazz; Potemkin.

RIVIERA. 1: tres cintas cómicas; El buque sangriento; El salteador misterioso. 5 y 15 y 9 y 30: Variedad. 8 y 15: El buque sangriento.

OLIMPIC. 1 y 30: Golpes y porrazos; El blanco de las damas; El Gaucho; El gato salvaje. 5 y 15: Golpes y porrazos. New York. 8 y 15: El Gaucho. 9 y 30: Golpes y porrazos; New York.

RIVOLI. (La Sierra, Marianao).— Tarde y noche: Susana la Detective; Bombas y cohetes; Divorcio preventivo.

CUBA. Tarde y noche: una revista; una comedia; La prisionera del harem La Loca de la Casa; La Traidora.

NEPTUNO. 1 y 30: En nombre del amor; Vértigos de sociedad; El camino del amor; Un viaje a la metrópoli. 5 y 15 y 9 y 30: New York. 8 y 30: Vértigos de sociedad.

IMPERIO. Tarde y noche: una revista; Casi hermanos; El Cadete de West Point; Abnegación de Padre; una comedia.

TRIANON. 5 y 15 y y 30: La Bailarina Diabólica. 1 y 30: Como perros y gatos; El Tirano de Arizona; Enlazados; El Mago de Wall Street; Los diablos amarillos. 8 y 15: Los diablos amarillos.

LIRA. Tarde y noche: una revista; una comedia; Pérdida en París; En la tierra del Moro.

RIALTO. Tarde y noche: Mírame y no me toques; La Esclava de Plata; Como un ciclón.

VERDUN. Tarde y noche: una comedia; una revista; Se fué para no volver; El Bohemio Maitre de Hotel; El Gigante de la ontaña; Sublime y Perversa.

VIVES. 8 y 15: El tigre del mar. 5 y 15 y 9 y 15: Vértigo de sociedad; una revista.

GRIS. 2: La Bailarina Roja; La batalla del siglo; Las mil y una noches. 5 y 15 y 9 y 15: La batalla del siglo; La Bailarina Diabólica. 8 y 15: Las mil y una noches.

APOLO. Tarde y noche: una revista; Los roba chicos; El honor de un colegial; El camino del hogar; Las eternas pasiones; La guardia aérea.

UNIVERSAL. Matinee y nocturna: Un autor enmudecido; El misterio de un dollar; episodio 7 de El Sabueso de Londres; La mujer y las cartas; Por mal camino.

ENCANTO. 8 y 15: La Muchacha del Pullman. Matinee: Un dolor de muelas; El desesperado; El Cadete de WestPoint; Lo sapuros de Anatolia; las carreras de automóviles en Oriental Park.

WILSON. Tarde y noche: El trompetasalvador; El pecado de Adán; una revista; una comedia.

INGLATERRA. Matíne y nocturna: El pecado de Adan; Pecadora; El trompeta salvador; una revista; una comedia.

SU FACTURA? Si usted es partidaria de la BONDAD del artículo, de la HONRADEZ en el PESO y de un PRECIO JUSTO... ¡NADA DE LUJO! ARTICULO, PRECIO Y CALIDAD, le recomendamos haga su FACTURA en "La Viña", seguros de que ha de quedar satisfecha.

La mejor casa importadora de víveres finos, vinos y champa

REINA 21 "LA VIÑA" Teléfonos A-1821 A-2072

La mejor casa importadora de víveres finos, vinos y champagnes

La Señora no Quiere Hijos

Una sensacional joya de la cinematografía contemporánea que analiza valiente y certeramente el más delicado problema de la femenidad señalando con dedo acusador una de las temibles y lamentables lacras sociales que azotan a la Humanidad. **¿Por qué muchas mujeres no quieren tener hijos?** Esa es la pregunta que se formula al iniciarse esta portentosa producción del cinema, cuya respuesta se encuentra en uno de los más hermosos desenlaces.

Es la peregrina historia de una veleidosa amante que no le preocupaba el hecho de casarse su hombre con otra mujer, pues que de esa manera, solo la proporcionaba una rival más, y, hasta cierto punto, la menos temible y peligrosa; porque, visitando de vez en cuando a la amante, la esposa era la que resultaba engañada y no ella.

Parisot era la perfecta representación del "pensador", tal como la gente del cine supone que son esta clase de hombres, y bastaba echar una mirada a su mujer durante diez segundos para comprender que aquel noble filósifo llevaba encima la pesada carga de la traición y de la infidelidad que eran indudables.

La protagonista principal de este sensacional cinedrama no encontraba interesante el tener que hablar a menudo con su futuro prometido por las tantas cosas que tenía que hacer y le faltaba tiempo para ello, pues no creía necesario estar siempre sujetos uno a otro, porque prefería esperar para cuando estuvieran casados, entonces tendría tiempo de sobra.

Una película que presenta la extraña teoría de un hombre de ciencias que insistía haber traído la reevlación del acontecimiento que en un porvenir no lejano, cambiará por completo las condiciones en que hasta ahora ha vivido la humanidad, sosteniendo que se camina hacia la **supresión de los sexos.**

Los hijos complican la vida de la mujer; en cuanto nacen ya no se puede salir, ya no se puede asistir a las reuniones sociales, a los teatros, a las fiestas, a los bailes. **La mujer tiene perfecto derecho a distraerse tanto o más que el hombre. ¿Por qué echarlo a perder todo, dándola hijos?** Tal es el sensacional fondo del argumento que de una manera magistral e interesante se desarrolla en uno de los cinedramas jamás presentados en la pantalla.

Estreno en Campoamor jueves 5 al domingo 8.

774 7d- Abril 1

CAMPOAMOR

JUEVES 5 • ESTRENO EN CUBA • JUEVES 5

Edelberto de CARRERA presenta a

Maria CORDA

en la chispeante produccion

LA SEÑORA NO QUIERE HIJOS

Sensacional joya cinematografica que desarrolla un tema escabroso de la vida intima del hogar.

Repertorio EDELBERTO DE CARERA - E Palma 73

CINE LIRA

Industria y San José. Teléfono M-1867.

Hoy. Abnegación de Padre. Perdida en Paris y En la Tierra del Moro.

Buen programa para hoy tiene en cartel la empresa de este elegante y ventilado Cine. Matinée corrida que empieza a la una en punto. Una revista. Estreno de la grandiosa producción Paramount.

Perdida en Paris por Bebe Daniels, la grandiosa atracción de la First National. En la Tierra del Moro por Richar Bethelmess y la colosal obra Abnegación del Padre por H. B. Warner. Precio para toda la matinée. Mayores 30 cts. y Niños 20 cts. Por la noche función corida con el mismo programa de la matinee y con orquesta reforzada. Precio para toda la función 40 cts.

Mañana, dos grandes estrenos EL JARDIN DE ALAH por Alice Terry y BOHEMIO MAITRE HOTEL por Lewis Stone. El martes dos super producciones LA HORA TRECE y EL TROMPETA SALVADOR. Jueves y Viernes Santos, irá a la pantalla la grandiosa producción Biblica VIDA Y PASION DE NUESTRO SEÑOR JESUCRISTO. En los turnos de día y noche, música especial para esta película.

630 Ab. 1.

CINE RIALTO

Grandiosa matinee de 1 a 5.

Soberbio es el programa que para la matinee de hoy Domingo ha dispuesto el céntrico Cine RIALTO. Además de varias cintas cómicas, se proyectará la notable cinta por George Walsh titulada MIRAME Y NO ME TOQUES La graciosa producción interpretada por Irene Rich y Audray Ferris titulada LA ESCLAVA DE PLATA y la sensacional cinta por el arrojado actor Reed Hawes titulada COMO UN CICLON; costando solamente cuarenta centavos la luneta y veinte los menores.

Para las tandas elegantes de 5 y cuarto y 9 3-4 se proyectará la grandiosa producción interpretada por la talentosa actriz Irene Rich titulada LA ESCLAVA DE PLATA y en la función corrida de 7 a 9 1-2 MIRAME Y NO ME TOQUES por George Walsh y COMO UN CICLON cinta esta interpretada por Reed Howes.

Mañana: A petición de varias familias se dará una nueva exhibición de la grandiosa producción Fox, interpretada por Dolores del Rio, titulada EL PRECIO DE LA GLORIA.

692 Ab. 1.

VICTROLAS ORTOFONICAS

CREDENZA

AL CONTADO Y A PLAZOS SIN FIADOR

DESDE $100.00 EN ADELANTE

CONDICIONES DE PAGO INMEJORABLES

DAMOS CHEKES DE LA BENEFICIARIA COMERCIAL

B. BARRIE

O'REILLY 57, casi esquina a Aguacate

Teléfono A-3262 Habana

ala d 1 y 8 Ab.

HOY TEATRO DEL PRADO HOY

5 Y 9 ESTRENO — ESTRENO 5 Y 9

La PARAMOUNT FILM presenta a su graciosa estrella

BEBE DANIELS

En el chispeante y entretenido melodrama de aventuras y amores titulado

Un Beso en un Taxi

"A KISS IN A TAXI"

El ultimo triunfo artistico de la mas adorable artista del Cinema

Repertorio PARAMOUNT FILMS of CUBA - F. Palma 112

PRONTO ESTRENO LA REINA DE LOS MARES ESTHER RALSTON

MATINEE DE 1 A 5

EL OSO comedia

EL RIO DEL OLVIDO por JACK HOLT

RAFAGAS DEL PASADO por CONRAD VEIDT

Y

LA REINA DE LA MODA por ESTHER RALSTON

NIÑOS 20¢

MAYORES 40¢

M.E.C.D. 2016

Mañana Lunes

Ponemos a la venta la más linda colección de vestidos y sombreros franceses que a Cuba ha llegado

LA FRANCIA
OBISPO Y AGUACATE
Precios económicos.

Mañana Lunes

HABANERAS

Viene de la página NUEVE

DUELO EN PALACIO

Lo que era una alegría.
Trocado en dolor.
Fugaz, transitorio el goce de los jóvenes esposos Rafael Jorge Sánchez y Berta Machado con el advenimiento en su hogar de la hijita que servía de coronación de todas sus satisfacciones, de todas sus felicidades.
Se malogró la tierna criatura a los dos días de su nacimiento.
Un angel.
Que plegó sus alas.
Con el señor Presidente de la República sufren en estos momentos una pena todos sus queridos familiares.
De ella participa, a su vez, la distinguida familia del Secretario de Comunicaciones.
Pobrecita niña.
Tuvo la vida de una flor.

TERESA DE LA PARRA

Sonoro y dulce.
El adiós de la novelista.
Por teléfono, hasta mi tranquilo retiro, quiso enviármelo ayer la señorita Teresa de la Parra.
Me hablaba desde la casa de la distinguida familia de Cabrera, de la que ha sido huésped, y muy estimada, muy querida, durante su estancia en la Habana.
Parte hoy.
Lejos, muy lejos.
El vapor inglés **Orita**, que zarpa esta noche de nuestro puerto rumbo a La Guayra, nos lleva a Teresita.
Pasará una temporada al lado de sus hermanas en Venezuela.
Temporada de un mes.
Para volver luego a Paris.

Continúa en la página VEINTIDOS

SOLÍS, ENTRIALGO Y CÍA.
Telfs. A-7221 A-7293
C. Privado. 15 líneas

El Encanto
La Casa de las Novias

GALIANO
Toda la cuadra
SAN RAFAEL
y
SAN MIGUEL

La "escena" que López Méndez ha recogido en este apunte—bellas mujeres tocadas con mantilla y alta peineta ante la fachada barroca de nuestra Catedral— se repetirá el Jueves y Viernes Santo en las calles de la ciudad y a la entrada de todas las iglesias habaneras

Peletería BENEJAM
SAN RAFAEL E INDUSTRIA
CALZADO DE CALIDAD A PRECIOS MUY REDUCIDOS.
PARA SRAS., CABALLEROS Y NIÑOS.

La Emperatriz
La Camisería de Moda
MAÑANA LUNES
será inaugurada nuestra XXXVIII Temporada de Verano.
Los más bellos modelos de trajes para la estación y las novedades más originales para el complemento de una indumentaria masculina, serán objeto de exposición en nuestras vidrieras, por ante las cuales desfilarán, en busca de una orientación autorizada, cuantos conceden a la impecabilidad del atavío el lugar que le corresponde en la vida moderna...
Laureano López S. en C.
SASTRES-ARTISTAS
SAN RAFAEL 30
Creando y consolidando elegancias desde 1890

LOS MODELOS ESPECIALES DE MAS DE DOCE PESOS, SOLAMENTE PUEDEN VERSE EN LAS VIDRIERAS INTERIORES

MODELO: B-214 PRECIO: $12.00

PELETERIAS UNCLE SAM HABANA
SAN RAFAEL 1 Teléfono M-7190
INDUSTRIA, 129 Junto a Campoamor

DISTINGUIDA BODA

Santa García Prieto.
Angel Roldán.

Una blonda y espiritual señorita, acreedora a toda suerte de venturas, aSnta García, perteneciente a distinguida familia oriunda de Matanzas, contrajo ayer matrimonio en esta ciudad, con el elegido de su corazón: el correcto caballero, señor Angel Roldán, acaudalado comerciante español establecido en Puerto Castilla (Hnduras) donde radican sus prósperos negocios.

Susbrició el acta matrimonial, con poderes debidamente legalizados, en representación del señor Roldán, el importante colono de esta provincia señor Lorenzo Mederos, hermano político de la novia, firmando como testigos, los señores Enrique Martínez, Andrés Rach, Antonio Martínez y José Fernández.

Parte la bella desposada mañana lunes, a bordo del lujoso vapor "Turrialba" de la Flota Blanca, hacia el hogar hasta el cual queremos que lleguen también nuestros votos por su eterna felicidad.

Breve y plácida travesía deseamos a la encantadora novia de ayer que mañana será objeto de cariñosa despedida por parte de sus numerosas amistades.

Mañana,
lunes, abrimos la
Temporada de Verano
en todas las secciones del tercer piso, que abarcan la línea completa de artículos para niñas y niños y para muchachos y jovencitas.

De todas estas novedades haremos una exhibición que será la mejor guía de la nueva moda infantil.

Después de visitar el tercer piso deténgase en el segundo y vea los **vestidos y sombreros de señora** que hemos recibido para el verano.

Modelos exquisitos de la "alta costura" de París.

Mañana Lunes
Apertura de la temporada de verano
TENEMOS preciosos modelos de VESTIDOS y SOMBREROS, precedentes de los más afamados modistos de París.
VESTIDOS
Gran variedad en CHIFFON y GEORGETTE con preciosos estampados.
De OLAN, estampados y color entero.
VOILE de flores.
Preciosas creaciones de CREPE, propias para verano, etc.
SOMBREROS
También es muy linda y muy varaida la colección que ofrecemos. Modelos bonitos y de verdadera novedad.
Bazar Ingles
LÓPEZ Y RIO, S. EN C.
IMPORTADORES DE SEDERIA Y NOVEDADES
AVENIDA DE ITALIA Y SAN MIGUEL.
2686. 1d-10.

PARA SUS ANUNCIOS LLAME A
HIGINIO GARCIA Y GARCIA
Propagandas Comerciales e Industriales
POCITO Y SAN LAZARO. VIBORA TELF. I-4798

Teatro Actualidades

HOY EN ACTUALIDADES LA MEJOR MATINEE; UNA GRAN FUNCION POR LA NOCHE

Comenzando a la una y para que los niños y mayores pasen un rato verdaderamente agradable se ha combinado un espléndido programa para la matinee en el coliseo ACTUALIDADES.

Primeramente se exhibirán revistas cinematográficas; después cintas cómicas, más tarde estreno de la sensacional film por Richard Talmadge titulada UN NIÑO PELIGROSO y finalmente la gran film por John Gilbert y Alice Terry titulada EL GRAN DESFILE.

Y por último la Compañía Internacional de Revistas llevará a escena la revista en un acto dividida en siete cuadros titulada EL SOBRE ROJO, pieza teatral de movidas escenas escrita por los autores de la Casa señores López Brillas y Hernández y en donde otma parte toda la Compañía de Revistas haciendo números la simpática parejita CARMITA ORTIZ y JULIO RICHARD.

Por la noche, a las ocho comenzará la primera tanda con la magna producción EL GRAN DESFILE y después se llevará a escena la revista por toda la Compañía INTERNACIONAL FOLLIES.

La segunda tanda será cubierta también con la revista EL SOBRE ROJO, esa pieza teatral que tanto éxito ha alcanzado.

A partir del martes se inaugurará la TEMPORADA DE VERANO con precios populares de lunes a jueves: LAS DOS TANDAS POR OCHENTA CENTAVOS; por lo que al precio de una tanda se contemplará toda una noche de espectáculo.

El viernes habrá un gran estreno; estando en cartera ESAS NO SON CUBANAS, LOS DIEZ MANDAMIENTOS y LAS DESENCANTADAS, tres revistas de éxito y se ensaya definitivamente EL FANTASMA DEL CABARET, la revista que será espectacular y grandiosa, llevando la firma de los autores de la casa López Brillas y Hernández y la de Gustavo Sánchez Galarraga, teniendo un decorado de Nono V. Noriega, lo cual será una sorpresa.

Como se ve, Orozco no desmaya en su espectáculo, pues siempre está pensando en variar su cartel.

695 Ab 1

CINE RIVOLI

Colosal matinée a las dos en el elegante palacete del reparto La Sierra, NOTICIARIO FOX, la preciosa cinta ESTOY DE PRISA, por B. Verno; SUSANA LA DETECTIVE, por Bebe Daniels y Rod La Roque, EL TOREADOR y la cinta de asunto de la guerra mundial BOMBAS Y COHETES, por Tom Mc Namara, en las tandas elegantes DIVORCIO PREVENTIVO, por Agnes Aires.

Lunes, LA VAMPIRESA DE LOS FOLLIES, por Margarita de la Motte y Lionel Barrymore, LOS BUENOS TIEMPOS DE CARLOS, por Elena Costello y Clide Cook.

Martes, EL CORAZON DE MARYLAND, por Dolores Costello, MORGANA LA SIRENA, por Ivan Petrovich y Clare Lewis.

Miércoles SUSANA LA PIANISTA, por Corinne Griffith, LA CONDESA SECUESTRADA, por Billie Dove y Lloyd Hughes.

Jueves Santo, EL SUELO NATIVO DE JESUCRISTO EL SUPREMO, drama ALLA EN EL ESTE por Lilian Gish y Richar Bartheimes.

Viernes Santo, matinée de 3 a 1 a m., EL TESORO DEL BOTICARIO, el supremo drama EL CUARTO MANDAMIENTO, por Mary Carr y Bellie Benent y la magistral cinta de gran enseñanza EL DESTINO DE LA CARNE, por Lya de Putti y Emil Jannings en las tandas elegantes el mismo programa.

Muy pronto, DOS MUJERES O REGINA, NUEVA YORK, por Ricardo Cortés, y TENORIOS DEL MAR, por George O'Brien.

629. Abril 1

CINE TRIANON

Hoy domingo se exhibe en el ventilado y elegante salón Cine Trianón en los turnos preferidos de las cinco y cuarto y de las nueve y media, la grandiosa superproducción de los Artistas Unidos titulada LA BAILARINA DIABOLICA, interpretada por la notable actriz Gilda Gray.

A las ocho y cuarto: LOS DIABLOS AMARILLOS, por Tin Mc Coy.

En la matinee que da comienzo a la una y media se exhiben las siguientes películas; la comedia titulada Como perros y gatos; Bill Bailey en El Tirano de Arizona; Art Acord en Enlazados; Richard Talmadge en El Mago de Wall Street y Tin Mc Coy en Los diablos amarillos.

Mañana lunes vuelve a exhibirse nuevamente en las tandas elegantes la producción de los Artistas Unidos titulada LA BAILARINA DIABOLICA.

El martes día de moda y en las tandas elegantes de cinco y cuarto y nueve y media se exhibe la monumental superproducción de Cecil B. de Mille titulada REY DE REYES, interpretada por Victor Varconi, H. B. Warner y Jacqueline Logan.

Miércoles: Los Buenos Tiempos de Carlos, por Helene Costello.

Jueves: Ráfagas del Pasado.

691 Ab 1

CAMPOAMOR

HOY EN CAMPOAMOR GRAN MATINEE CON VILMA BANKY Y EN LAS TANDAS ELEGANTES ADEMAS DE LA MUJER PARIS LA COMPAÑIA DE REVISTAS RELAMPAGO

La Empresa de este Teatro dará una grandiosa matinee de una a cinco exhibiéndose muchas cintas cómicas y las producciones LA SELVA ARDIENTE, por Forrest Stanley; LA MUJER DE PARIS, por Vilma Banky; y el estreno en Cuba de NI TE OCUPES, por George Walsh. La entrada de los menores solo cuesta 20 centavos; tanto a luneta como a balcony.

En las tandas elegantes de cinco y nueve y media además de LA MUJER DE PARIS, por Vilma Banky, se presentará también la Compañía de Revistas Relámpago, con una nueva revista, en la que figuran muchas preciosas canciones, por Anita Romero, María Ruiz y el barítono de la Riera.

Mañana lunes: el estreno en Cuba de LA HERMANITA, por Margueritte de La Motte, y el miércoles LA SEÑORA NO QUIERE HIJOS.

LA CAIDA DE TROYA, lo más notable y grandioso que ha editado la cinematografía europea, se estrenará el lunes 9.

625 Ab 1

CINE GRIS

Hoy domingo primero de abril gran matinée a las dos con la obra en 11 actos LA BAILARINA ROJA, comedia en dos actos por los Niños Peligrosos, titulada LA BATALLA DEL SIGLO y la graciosa cinta en 8 actos LAS MIL Y UNA NOCHES.

En las tandas de cinco y cuarto y nueve y cuarto la cinta cómica por los Niños Peligrosos LA BATALLA DEL SIGLO y la superproducción de los Artistas Unidos LA BAILARINA DIABOLICA, por Gilda Gray.

Esta obra por su interesante argumento figura como una de las mejores cintas que se han filmado hasta hoy.

A las ocho y cuarto, la comedia en 8 actos, LAS MIL Y UNA NOCHES, por Natalia Kovanko.

Mañana lunes EL REY DE LOS REYES.

El martes, BEN HUR.

CINE VERDUN

HOY EN VERDUN ESTRENO DE SUBLIME Y PERVERSA

Un gran programa es el que nos anuncia la popular Empresa del gran coliseo Verdún. Matinee de una y media a seis: Deliciosa opuesta, Revista número 30; Se fué para nunca volver, comedia Imperial. La Firts National presenta al simpático actor Lewis Stone en el sugestivo cinedrama de gran emotividad titulado EL BOHEMIO MAITRE DE HOTEL; La Paramount Film presenta la grandiosa superproducción titulada EL GIGANTE DE LA MONTAÑA, interpretado por Maciste; y la Paramount Film presenta a la gloriosa trágica del Cinema POLA NEGRI en la sensacional superproducción titulada SUBLIME Y PERVERSA. Luneta treinta centavos.

Por la noche el mismo programa de la matinee.

Mañana: Matinee de una y media a seis: La Venus del Trapecio; por Paulina Garon y La Esclava de Plata, por Irene Rich.

Martes 3: New York, por Ricardo Cortez.

Jueves 5: El Loro Chino, por Marion Nixon.

Viernes 6: Hombres de Bronce, por Monte Blue.

Sábado 7: La Máscara del Placer, por Gretta Garbo.

Domingo 8: La Reina de la Moda por Esther Ralston.

Lunes 9: La Mujer de Paris, por Vilma Banky.

Viernes 13: El Fantasma de la Opera, por Lon Chaney.

Sábado 14: Celos, por Lya de Putti.

688 Ab 1

Cristo, el Mártir del Gólgota, en Payret

La Pasión y Muerte de Nuestro Señor Jesucristo es, como acción dramática, lo más difícil de llevra a la escena con la propiedad que requieren la caracterización de los personajes y la presentación de las escenas que reproducen la tragedia decida.

No es tanta la dificultad que alcanza su interpretación ya que la documentación histórica ofrece datos completos y amplios para no falsear tipos y escenas, como por la idea de gloria y de grandeza que debe imprimirse a ese acontecimientos que es eje de la historia y la visión que de las divinas figuras tenemos por la tradición y por las Sagradas Escrituras.

CRISTO, la refundición teatral del bellísimo poema de Zumel, que ha de ser interpretada el jueves y viernes en Payret, constituye la más acertada composición dramática que se ha logrado de los pasos del dulce Rabí de Galilea.

El diálogo, hermosamente construído en musicales y tiernos versos castellanos, sigue en el drama sacro-bíblico la disposición escénica, brillante y granulosa cual ninguna, que, conservando la leyenda de los textos sagrados, lleva a los espíritus preparados la sensación de la realidad misma.

La empresa ha tenido especial cuidado de que, tanto por el personal artístico seleccionado cuanto por la presentación escenográfica, sea esa representación todo lo prestigiosa y severa que debe ser toda materialización de la divina figura del Mesías. En la refundición escénica se han ajustado las escenas al dogma sustentado por la Iglesia Católica, Apostólica y Romnaa.

Con ello se sirve a las creencias de la mayoréa de la población cubana y se rinde homenaje profundo a la rememoración de la gran epopeya cristiana.

He aquí los títulos de los cuadros en que se dividen los ocho actos del grandioso drama: Cristo: Venite ad me. Arrepentimiento de María Magdalena, Jesús entra en Jerusalén, Caifás, La conjura de los sacerdotes, La última cena, Institución de la Sagrada Escritura, La oración en el huerto de Getsemaní, El beso de Judas, Jesús ante Caifás, Pedro niega a Jesús, Suicidio de Judas, Jesús ante el Pretor Poncio Pilato, Ecce Homo, En la vía de la amargura, El Gólgota, Crucificación, El descendimiento de la Cruz, La soledad, El Santo Sepulcro, y Rexurrexit.

684. 1 Ab

CINE UNIVERSAL

Egido entre Sol y Muralla.

Domingo 1o. de abril de 1928.

Función corrida de 1 a 6 y de 6 y cuarto a 11.

Gran matinée la mejor y más barata de la Habana. Programa: estreno de la comedia en dos actos titulada: UN AUTOR ENMUDECIDO.

Estreno de la regia película de Buck Jones titulada: EL MISTERIO DE UN DOLLAR.

Estreno de la Revista Pathé New número 7.

Estreno del episodio 7 de la espeluznante serie en 12 episodios por Hayden Stevenson, titulada: EL SABUESO DE LONDRES, título del episodio, LA FOSA SANGRIENTA.

Estreno de la divertida comedia en 2 actos titulada LA MUJER Y LAS CARTAS.

Estreno de la producción especial en 7 rollos por Bessie Lowe titulada POR MAL CAMINO.

Precios para la matinée: caballeros 20 centavos.

Damas, niños menores de 8 años, 10 centavos.

Precios de 6 y cuarto a 11, entrada, 20 centavos.

467. Abril 1.

CINE WILSON

El espectáculo más concurrido de la Habana, por sus comodidades, ventilación y por las magníficas producciones cinematográficas que a diario se estrenan a base siempre de precios populares.

Para hoy monumental programa de atracción, comenzando con una estupenda matinée de 1 p. m. a 5 p. m. proyectándose las super films EL PECADO DE ADAN, regia joya de la Metro en 9 actos, interpretada por Allen Pringle y Lew Cody; EL TROMPETA SALVADOR, por Jackie Coogan, magnífica comedia joya en 8 actos; y la super film por la eximia Francesca Bertini, PECADORA; para esta matinée regirán los precios de 20 centavos niños y 30 centavos mayores.

En tanda elegante a las 5 y cuarto p. m., comedias, y el regol super reestreno de la producción Metro en 9 actos, interpretada por Allen Pringle y Lew Godym, titulado EL PECADO DE ADAN; para esta tanda regirán los precios de 20 centavos niños y 30 centavos mayores.

En tanda de las 8 y cuarto p. m. reestreno de la super producción joya clásica en 9 actos, interpretada por la eximia Francesca Bertini titulada, PECADORA; para esta tanda regirán los precios de 20 centavos.

En tanda doble a las 9 y 45 p. m., dos estrenos, EL TROMPETA SALVADOR, por Jackie Coogan; y EL PECADO DE ADAN, magistral producción joya de la Metro en 9 actos, interpretada por Allen Pringle y Lew Cody; para esta tanda doble regirán los precios de 20 centavos niños y 40 centavos mayores.

Mañana, dos estrenos, LA VIUDA UNIVERSITARIA, por Dolores Costello y William Collier y LA CASA DE LAS SIETE LLAVES, por Douglas Mc Lean.

Martes 3: LA BAILARINA DIABOLICA, por Gilda Gray.

Miércoles 4, EL FANTASMA DE LA OPERA, por Lon Chaney.

Jueves 5 y viernes 6, VIDA, PASION Y MUERTE DE NUESTRO SR. JESUCRISTO, de Pathé, en colores.

639 Abril 1

MUSICA
En esta palabra condensamos los Estudios para los Conservatorios y Academias; la música clásica, la popular, incluyendo los últimos sones, danzones, etc. Nuestra edición es la mejor. Una visita a nuestras casas de San Rafael 1½ y Prado 115 y será usted servido como merece. Nuestro surtido es completo.
Vda. de Carreras & Co.
Prado 115. Telf. A-3462 frente al Capitolio
San Rafael 1½ Telf. A-6644 entre Industria y Amistad
HABANA
LA CASA DE LAS NOVEDADES!

M.E.C.D. 2016

Cuando se trata de Comprar Pinturas
EXIJA SIEMPRE LAS DE ALTA CALIDAD

Rechace siempre la proposición de pinturas baratas, éstas jamás le dan un resultado eficiente. No cubren, no protegen ni dan la brillantez de las de alta calidad.

Para economía y belleza use siempre Flat-Tone y Acabado de Concreto de

THE SHERWIN-WILLIAMS CO.

Ud. puede obtener las pinturas de calidad de Sherwin-Williams en las Ferreterías siguientes:

E. Fernández & Cía., Padre Varela 69-71.
Fco. García de los Ríos, Máximo Gómez 322.
J. González & Hno., Ave. de Menocal 33.
Filemón Carmona, Máximo Gómez 540.
Larrarte & Villalobos, Villegas 63.

FERROCARRILES UNIDOS DE LA HABANA

BALNEARIOS

BOLETINES ESPECIALES DE IDA Y VUELTA DESDE

EST. CENTRAL (Habana) A San Diego de los Baños

EN PRIMERA 10.00 — Comprenden auto de Paso Real a San Diego y vice-versa — EN SEGUNDA 6.00

VALIDO POR 30 DIAS — VALIDO POR 20 DIAS

Los trenes que combinan con los automóviles, en Paso Real, salen de Estación Central a las 6.10 A. M. y 12.34 P. M.

San Miguel de los Baños

EN PRIMERA 7.00 — Comprenden ómnibus desde Coliseo a San Miguel y vice-versa — EN SEGUNDA 4.50

VALIDO POR 30 DIAS — VALIDO POR 20 DIAS

Los trenes que combinan con los ómnibus en Coliseo, salen de Estación Central a las 6. 20 A. M., 8.02 A. M., 10.43 A. M., 1.25 P. M. y 4.43 P. M.

EXPENDIO DE BOLETINES E INFORMACION:

PRADO 118 A-4034 — ESTACION CENTRAL A-1879

LA ADMINISTRACION.

LIMPIE SUS METALES CON LA AFAMADA PASTA SILVER CREAM WRIGHT

PÍDALA en Ferreterías y Locerías

Representante para Cuba PABLO ADLER Tel. M-6616.

Amargura 88

Agua de Colonia :: del Dr. JOHNSON ::

PREPARADA con las ESENCIAS más finas

EXQUISITA PARA EL BANO Y EL PAÑUELO

De venta: DROGUERIA JOHNSON, PI MARGALL, Obispo 36, esquina a Aguiar

SE CELEBRO AYER ANTE EL TRIBUNAL EN PLENO DEL SUPREMO LA INTERESANTE VISTA DEL RECURSO DE LOS CORREDORES COMERCIALES

El Hecho Sangriento Ocurrido en el Presidio Modelo, de Isla de Pinos, Ante la Audiencia

LA CASA COMERCIAL "J. ULLOA Y COMPAÑIA", DE ESTA PLAZA, GANA UN PLEITO SEGUIDO CONTRA EL REPRESENTANTE DOCTOR ELPIDIO PEREZ.—MAÑANA CONTINUARA CELEBRANDOSE EN LA AUDIENCIA EL JUICIO ORAL DE LA CAUSA SEGUIDA POR ASESINATO CONTRA "VALENTINO".—FUERON ABSUELTOS DOS COMERCIANTES EN CAUSA POR FALSEDAD EN DOCUMENTO MERCANTIL.

EN EL SUPREMO

EL INTERESANTE RECURSO DEL COLEGIO DE CORREDORES

Ante el Tribunal Pleno del Supremo, presidido por su Presidente, el doctor Juan Gutiérrez Quirós, tuvo efecto ayer la vista del recurso de inconstitucionalidad establecido por el Colegio de Corredores Notarios Comerciales de la Habana, contra el Decreto presidencial número 233, que trata sobre la forma en que deben calcularse los promedios del azúcar.

El Ministerio Fiscal representado por el Teniente Fiscal del Supremo, doctor Wenceslao Gálvez, impugnó el recurso pidiendo fuera declarado inadmisible y, en todo caso, improcedente.

El doctor Emilio J. Montalvo Vivas, a nombre del Síndico Presidente de dicho Colegio, señor Antonio Arocha y Colombo, pronunció un brillante informe, pidiendo fuera derogado dicho Decreto, por estimarlo inconstitucional.

Se refirió a la trascendencia que para la primera industria del país tiene dicho Decreto, que a su juicio perjudica grandemente los intereses dehacendados y colonos y beneficia directamente los intereses de los mercados extranjeros.

Expresó que es práctiva contractual establecida entre hacendados y colonos, liquidar el precio de las cañas que se muelen a base de entregar los primeros a los segundos, determinada cantidad de arrobas de azúcar por cada cien arrobas de caña que recibe el Ingenio, con la opción el hacendado de quedarse con el azúcar, pagando su precio mediante los promedios que desde época remota venían formulando quincenal y mensualmente los Colegios de Corredores de la República.

Que la especulación que es patrimonio de unos pocos negociantes en la industria azucarera, no conforme con obtener las utilidades lícitas y legítimas del negocio, han venido utilizando esa forma de liquidación de las cañas que se muelen, alterando y modificando los promedios del precio del azúcar.

Que los Colegios de Corredores, cuya existencia y vida datan del año 1834, intervenían en la contratación del azúcar que se producía en Cuba hasta hace pocos años porque vienen siendo desalojados y sustituidos por determinadas compañías extranjeras que inspiran y manejan los especuladores.

Que en la actualidad los Colegios de Corredores solo intervienen en un 2 por ciento de la contratación azucarera del país y que con ese tanto por ciento como base, venían haciendo los cálculos para fijar los promedios quincenales y mensuales, lo que no podía responder al verdadero precio en que el azúcar era vendido.

Que los especuladores han venido entorpeciendo y obstaculizando ya en el Congreso y ya ante el Ejecutivo Nacional, todas las gestiones que hacían para que se les dieran todos los elementos necesarios para poder fijar el verdadero precio del azúcar.

Que todas las disposiciones que han sido dictadas e inspiradas por los especuladores no han tenido otra finalidad que espoliar al colono y preterir al corredor cubano.

Que el Decreto 1770 de 1922, tuvo la virtud de permitir al colono que se emancipara del tutelage de los especuladores, que se cobijaban bajo los pliegues de la bandera ya caída de la Asociación de Hacendados y Colonos de Cuba.

Que organizada la Asociación de Colonos deCuba, ésta ha tenido la suerte de poner a su frente a don "Pepe" Hill y Feliú, correcto caballero que ha brindado a sus presididos su exquisita cultura y su inagotable actividad.

Que el señor Hill gestionó y obtuvo la derogación del Decreto 1770 y la promuulgación del 233 de 1928, siendo este redactado por el propio señor Hill en colaboración con personas que representan o inspiran Compañías extranjeras, que son algo así como el garrote vil en que se tortura al colono.

Que por esa unión de la inexperiencia del señor Hill con los especuladores, ese Decreto 233, en la práctica, es imposible cumplirlo en toda ssus partes, y son sus legítimos resultados que el corredor cubano haya sido preterido, que la obligación que impone a los corredores del artículo 111 del Código de Comercio se les haya quitado y dado a la Secretaría de Agricultura, Comercio y Trabajo, a quien se le autoriza para nombrar Agentes informadores en relación con las transacciones azucareras, de corredores americanos que radican en los Estados Unidos de Norte América.

Que como consecuencia de ese Decreto, se vienen haciendo los promedios en la Secretaría de Agricultura, Comercio y Trabajo y esos promedios le dejan una pérdida a los colonos de un 3 o un 4 por ciento en cada quincena, como diferencia que resulta entre lo que se les paga con esos promedios que se están haciendo y el verdadero precio del azúcar en el mercado.

Que era de lamentarse que los buenos propósitos del señor Hill fueran desorientados y que no hubiera tenido el acierto de auxiliarse de los verdaderos técnicos y profesionales desinteresados, como lo son los Corredores de Comercio Cubano.

Que los Colegios de Corredores han sido privados de la función primordial que justifica su existencia, habiendo sido condenados a funcionar como meros instrumentos mecánicos de la Secretaría de Agricultura, a la que se le confieren atribuciones de carácter técnicos y legales que son incompatibles con el funcionamiento de ese organismo.

Citó distintos preceptos legales y leyó distintas sentencias del Tribunal Supremo para justificar que el Decreto 233 de 1928 violaba el inciso primero del artículo 59 y el inciso primero del artículo 68 de la Constitución de la República.

Que las notas de precios se llaman en el lenguaje mercantil "Cotización" y que cotizar es fijar el precio de un artículo por modo técnico, esto es, apreciando en el momento de fijar ese precio, los diversos elementos de juicio que influyen en el mercado, afectando directa o indirectamenhe las naturales alternativas de la oferta y de la demanda y sin que el precio obtenido por razón de ventas consumadas tenga otro alcance que el de usar uno de los tantos elementos de juicio que deben influir en la fijación del precio de que se trata.

Que la cotización del azúcar no es la expresión del precio a que se ha vendido dicho dulce en determinada ocasión, que es, por el contrario el precio en que el colono de caña de Cuba, por ejemplo, ha podido vender su azúcar en la oportunidad en que dicho dulce se cotizó.

Que el Decreto 233 desconoce el carácter técnico de la cotización, le quita ese nombre, consagrado por la tradición para llamar al precio oficial o legal del azúcar, en cada plaza, "promedio diario" sin que, ese promedio responda al concepto aritmético que expresa; ya que el término medio de precio es forzoso determinarlo habida cuenta del valor del azúcar vendida en cada día, dividido entre su peso total; y lo que se manda tener como base para ese cálculo aritmético en el Decreto impugnado, no es, la cantidad de azúcar vendida y su precio, sino tres supuestos tantos por ciento arbitrarios, antitécnicos e improcedentes, que no pueden ser, por modo alguno la expresión del verdadero valor del azúcar, porque este es imposible de fijar en Cuba, sin la intervención del corredor colegiado en la contratación de dicho dulce y mediante la fórmula técnica que a esos organismos oficiales atribuye el artículo 111 del Código de Comercio y la reglamentación por que se rige.

Que la obligación que se impone a los Colegios de Corredores por el artículo Cuarto del Decreto impugnado de ajustar diariamente el precio de cada venta de azúcar al de libre a bordo, no es ni puede ser la obligación que a esas entidades impone el artículo 111 del Código de Comercio, ya que este ordena que los Colegios de Corredores fijen el precio de la mercadería, no que se abstengan de cumplir esa obligación de cotizar "que es elemento condicional en la contratación" y se limite a formar un promedio aritmético de precio libre a bordo de las limitadísimas ventas de azúcar intervenidas por colegiados para que luego ese cálculo sea tomado por la Secretaría de Agricultura, como un factor para fijarle al Colegio de Corredores el precio que éste debe fijar por ministerio de la Ley vigente.

Que el colono de caña de Cuba, que constituye la base fundamental de nuestra vida económica nacional, sería defraudado, como lo está siendo ya, con los promedios del precio del azúcar, que se hacen de acuerdo con lo dispuesto en el Decreto 233 de 1928, más que lo fueron con sus precedentes, y porque ese Decreto impugnado ataca la Clase respetada y respetable del Corredor cubano, que resulta preterido, es que el Colegio de Notarios Comerciales de la Habana, ha interpuesto ese recurso de inconstitucionalidad contra el Decreto Presidencial 233 de 14 de Febrero de 1928, velando por los fueros de su clase, en defensa de Cuba y también por instinto de conservación de la más antigua y única genuinamente cubana Corporación Económica Nacional.

Refutó y contradijo cada uno de los motivos en que el señor Fiscal funda su oposición al recurso, diciendo que el señor Fiscal sin estudiar el fondo de la controversia, sin fundamento atendible y tal vez con el único fin de satisfacer el trámite que se le confirió, hizo su oposición al recurso.

Terminó, después de tratar de justificar por qué procedía anunciar al señor Presidente de la República la interposición del recurso y no al señor Secretario de Agricultura, Comercio y Trabajo, como pretende el Fiscal, diciendo que existen en Cuba algunos especuladores en los negocios azucareros que utilizan los promedios del azúcar como medio de obtener mayores utilidades; que esos mercaderes son los mismos que cuando los precursores de nuestra independencia laboraban, realizando todo género de esfuerzos y sacrificios, obstaculizando la gestión patriótica emprendida con la única aspiración de ir realizando una zafra más; y que viene tratando en la sombra de restar prestigio y seriedad a la clase de Corredores y haciendo su intervención de esfuerzos por irle quitando al Corredor Colegiado su intervención en la contratación del azúcar, para que no estando ésta garantizada con la fe pública que ostentan esos corredores, facilitar mejor la especulación.

Fué muy felicitado el doctor Montalvo por su bella oración, especialmente por gran número de Corredores que asistieron al acto.

RECURSO DECLARADO SIN LUGAR

Ha dictado sentencia la Sala de lo Criminal del Tribunal Supremo, declarando sin lugar el recurso de casación establecido por el procesado José Enrique Fernández Díaz, jornalero y vecino de esta ciudad, contra el fallo de la Sala Primera de lo Criminal de la Audiencia de la Habana, que lo condenó a la pena de 3 años, 6 meses y 21 días de presidio correccional, como autor de un delito de robo.

Anúnciese en el "Diario de la Marina"

EN LA AUDIENCIA

EL SUCESO SANGRIENTO DEL PRESIDIO DE ISLA DE PINOS

El joven y distinguido abogado de Oficio de la Audiencia Dr. Pablo F Lavin acaba de formular sus conclusiones provisionales, en la causa instruida al presidiario Inocente Martínez La Rosa, aquel individuo que en horas de la mañana del 20 de Agosto del pasado año, privara de la vida en el Presidio Modelo, Isla de Pinos, a su compañero de desdicha José María Sigler Rodríguez.

Impugna el Dr. Lavín en su bien razonado escrito, los cargos que atribuye la representación del Ministerio Público, a cargo del doctor Rene Ferrán, a su patrocinado.

Según el Fiscal, Martínez es responsable de un delito de asesinato cualificado por la premeditación conocida, con las agravantes de alevosía, reincidencia y uso de arma prohibida y pide se le condene a la última pena, esto es, a la de muerte en vil garrote.

El representante de la sociedad refiere, en síntesis, que Martínez, disgustado con su aludido compañero, decidió darle muerte y que, despues de reflexionar el crimen, lo llevó a cabo utilizando una estileta de 12 pulgadas de largo, atacando de improviso a Sigler Rodríguez, cuando este, ajeno a la agresión, se encontraba en el comedor del penal, sentado e introducido hasta la altura de las rodillas, en el hueco de la mesa de comer, repartiendo el almuerzo a los demás penados.

Pues bien: el Dr. Lavin afirma que los hechos no ocurrieron en la forma antes relatada. Explica que cuando Martínez, en formación con los demás penados, solicitó el despacho de su ración de comida, este se negó a complacerlo en forma violenta, agrediéndolo con el cucharón que empleaba en el reparto de la comida

Ante este ataque —dice el doctor Lavin— Martínez empleó para repelerlo el único medio racional que tenía a su alcance: un instrumento punzante que utilizaba como carpintero que es.

Reclama el Dr. Lavin la eximente completa de legítima defensa en favor de su patrocinado, e interesa un fallo absolutorio.

SENTENCIA CONFIRMADA

La Sala de lo Civil de esta Audiencia ha confirmado la sentencia del Juzgado de Primera Instancia del Este, dictada en el juicio establecido por Antonio Vicente Sardiñas, a quien dirigiera el Dr. Manuel E. Montoro, contra su esposa María Veneranda González Tapia.

Por dicha sentencia, como lo pidiera el Dr. Montoro se declara a la demanda cónyuge culpable con pérdida por su parte de cuanto le hubiere prometido o dado el demandante, conservando este cuanto le hubiere dado o prometido la demandada, sin hacer especial condenación de costas.

RECLAMACION DE LA CASA J. ULLOA Y COMPAÑIA

En los autos del incidente de nulidad de actuaciones seguido en el Juzgado de Primera Instancia del Centro, por Elpidio Pérez, cirujano dentista de esta Ciudad, incidente promovido en los autos del juicio declarativo de mayor cuantía seguido por la entidad J. Ulloa y Compañía, sucesores de Tolksdorff y Ulloa, del comercio de esta plaza, contra el mencionado Pérez, en cobro de pesos, el Juez declaró con lugar la demanda y nulo todo lo actuado a partir de la providencia de cinco de Mayo del pasado año, sin hacer especial condenación de costas.

Más la Sala de lo Civil de esta Audiencia, de acuerdo con la tesis del Procurador Sr. Luis Castro, a quien dirigiera el Dr. Enrique J. Guiral, ha revocado dicho fallo declarando sin lugar la demanda incidental, condenando al demandante a las costas de la primera instancia.

JUICIOS ORALES CELEBRADOS AYER

En las distintas Salas de lo Criminal de la Audiencia se celebraron ayer estos juicios orales.

El de la causa contra Lázaro Hernández, por robo; el de la de Pedro Pablo Armenteros, por delito privado el de Gerardo Valdés, por estafa; el de la de José Pérez Fernández por hurto frustrado y el de la de Agustín Reyes, por falsedad.

LA CAUSA CONTRA "VALENTINO"

Mañana lunes, está señalada la continuación del juicio oral de la causa seguida contra el procesado Ramón González (a) Valentino, por la muerte del Secretario particular del Dr. Ramón Zaydin, Carlos Manuel Cardoso.

Existe interés por conocer el criterio definitivo que sobre el caso sustentaran el Abogado Fiscal doctor Antonio Ruiz de Leo, al acusador particular Dr. Ramón Zaydin y el defensor, Dr. Jesús A. Portocarrero.

ABSOLUCIONES

La Sala Segunda de lo Criminal de la Audiencia ha absuelto a Julio González del delito de injurias graves que le atribuyera José Manuel Arruté, con motivo de un artículo que contra el público en el periódico obrero "Justicia". Defendió el doctor Carlos M. Palma.

También ha sido absuelto Rogelio López Oliva, acusado de rapto. Defendió el propio Dr. Palma.

PENAS QUE INTERESA EL FISCAL

El Fiscal de la Audiencia ha formulado conclusiones provisionales en seis causas. Nómbranse los procesados Luis Carus Rafast, Demetrio Hilario Cuéllar González, Alberto Suárez Menéndez, Ramón Monteiro, Manuel E. Fernández Granda y José Morales Seijas. Para cada uno de ellos solicita el representante de la sociedad la pena de 1 año, 8 meses y 21 días de prisión correccional.

En otro escrito acusatorio, solicita el propio Fiscal 2 años 11 meses y 11 días de prisión correccional, por disparo, para Rogelio Méndez Castillo.

NO HUBO FALSEDAD EN DOCUMENTO MERCAITIL

De acuerdo con lo solicitado por los Letrados defensores Dres. Luis E. del Valle y José M. Carballido, se ha dictado sentencia absolviendo a los comerciantes de esta plaza señores Dámaso Respau Dominguez y Nicasio Alduaba Fernández del delito de falsedad en documento mercantil de que fueron acusados.

VELADA EN HONOR DEL EMBAJADOR FERRARA

WASHINGTON, marzo 31. (UP)—El señor Cayetano de Quesada, vice Cónsul adscripto a la Embajada de Cuba en esta capital, ha enviado más de doscientas invitaciones a los miembros del cuerpo diplomático y a los altos funcionarios, para una velada musical que en honor del doctor Orestes Ferrara, embajador de Cuba, y demás miembros de la Embajada, se celebrará el viernes en el salón de bailes de la residencia del señor Quesada.

Entre los artistas que tienen a su cargo el programa están la señora Milla Ibarra de Domínguez, números musicales mexicanos; la señorita Estrella Amores, canciones cubanas; la señora Thomas S. Lovette, canciones norte-americanas; la señorita Evora Bonet, hija del Cónsul General de Cuba, concierto de arpa; y George Dávila, de la Legación Venezolana, guitarra hawaina.

OFTALMO GOTAS

FORMULA

Sulfato de Zinc . . . 0.03 grs.
Adrenalina, solución al milésimo 2.00 grs.
Solución de Oxicianuro de Hidrargirio al 1x5000 25 grs.

Indicado en todas las irritaciones e infecciones de la conjuntiva (catarros oculares), tanto para curarlas como para evitarlas profilácticamente. Hace cesar la inflamación, el dolor, etc., etc.

Modo de usarlo:—Instílese una gota de 2 a 3 veces al día, salvo indicación facultativa.

PREPARADO POR EL Dr. Arturo C. Bosque

Laboratorio: Tejadillo 36. Habana.

ESPONTANEO Y AGRADECIDO

Manajarabo, 4 de noviembre de 1928.

Sr. Dr. Arturo C Bosque.
Habana.

Muy distinguido doctor:

Enfermo 12 años del estómago me decidí a tomar su "PEPSINA Y RUIBARBO BOSQUE", y el éxito se lo debo a usted. Estoy curado. Desde el segundo frasco sentí alivio y hace tres años estoy radicalmente curado y puedo comer de todo.

Muy atentamente de usted,

Amadeo Toscano

La "PEPSINA Y RUIBARBO BOSQUE", es inmejorable en el tratamiento de la dispesia, gastralgias, diarreas, vómitos, gases, neurastenia gástrica y, en general en todas las enfermedades del aparato digestivo.

Día 1o. de abril.

Cárcel y Vivac

Movimiento en el día de ayer.

Ingresos.— José Izquierdo Hernández, hurto; Mario Ducassi Campos, tentativa de estafa; Ventura Suárez García, hurto; Paulino Baró Alfonso, hurto; Alfredo Ponce Regueira, riña y lesiones; Antonio Chi, hurto; Mariano Campos Castaño, hurto, Higinio Pedroso Hernández, Inf. C. 19 art. 41; José Hernández Aguilar, hurto; Hermógenes Argüelles, hurto; José Joaquín Hernández Milián, lesiones por imprudencia; Francisco García González, estafa; Manuel Rivas García, lesiones y daño; Pedro Perdomo Maneiro, estafa; José Ramón Casanova Cueto, estafa; Concepción Manuel Hernández, resistencia; John Mun Boyd, Usurpación de funciones.

Salidas.— Antonio Díaz González, hurto; Pascual Díaz Campos, hurto; Esteban Luna Guel, hurto y daño; Alaf Alapsen, introducción fraudulenta; Enrique Rielo Manrera, allanamiento de morada; Enrique Alvarez López, resistencia y daño.

Protesta de los Colonos del Central Jesús María

CIDRA, marzo 31. DIARIO, Habana.—Varios colonos del Central Jesús María, me han visitado para que, por mediación del "DIARIO", haga llegar a conocimiento del Sr. Blanche, alto empleado de la "Hershey Corporation", su mas formal protesta por los abusos de que vienen siendo objeto por parte del Administrador del Jesús María—este señor ha liquidado a dichos colonos sus cañas de enero y febrero, por el ruinoso precio que establece los promedios de esos meses y les ha cobrado todos los anticipos efectuados para refación y fomento—estos colonos les queda en el campo una tercera parte de su zafra, pero como ya nada deben al ingenio, no se admiten ahora sus cañas en la proporción debida para darle entrada a individuos particulares, con grave perjuicio de los colonos controlados por "La Hershey Corporation".

Ellos esperan que el Sr. Blanche dicte medidas oportunas para que sus intereses no sufran perjuicio, y para que las caprichosas órdenes dictadas por el Admor del Jesús María sean revocadas. CORRESPONSAL.

EL ZARPAZO DE UN TIGRE

CORDOBA, República Argentina, Marzo 31. (UP)—Un tigre del Jardín Zoológico de esta ciudad mató hoy de un zarpazo al guardián que estaba limpiando su jaula. Un policía dió muerte a tiros a la fiera, cuando ésta comenzaba a devorar el cuerdo de su víctima.

RECLAMACIONES EXTRANJERAS AL AYUNTAMIENTO

El presidente de la delegación egipcia a la conferencia busca países propios para emigración

Gran movimiento hubo ayer en la Secretaría de Estado. Delegados de diferentes países que se encuentran en esta ciudad con motivo del Congreso de Inmigración, acudieron a la Secretaría General de las Conferencias y a los despachos del Secretario y Subsecretario donde tomaron las últimas impresiones relacionadas con el Congreso, cuya inauguración hoy por la mañana, será uno de los grandiosos acontecimientos que marcará en los anales de nuestra República.

El Delegado de Egipto.—El señor Ramsey Chaffey, Presidente de la Delegación de Egipto, departió largamente con el señor Secretario General de las Conferencias, doctor Ramiro Hernández Portela, acerca de las Conferencias que hoy se inauguran.

Manifestó a los repórters de la Secretaría de Estado, que él en su carácter de representante del Egipto al Congreso presentará varios temas a las Conferencias, tales como el de los inmigrantes indeseables y el de buscar naciones que por su clima, condiciones sanitarias, estado económico y prospridad sean recomendables al emigrante egipcio.

El señor Santiago Arguello.—Giró una visita al Subsecretario doctor Miguel Angel de la Campa, el señor Santiago Arguello, laureado poeta nicaragüense, que arribó a nuestras playas en viaje desde Méjico.

El distinguido poeta americano piensa quedarse durante una larga temporada en la Habana, donde ofrecerá varias conferencias.

Las invitaciones para el acto de la apertura.— Las invitaciones que se han repartido para el acto de la apertura de las Conferencias, servirán para el acto de por la mañana, y debe conservarse para el acto de por la tarde.

A las diez y media de la mañana la se inaugurará el Congreso en el Aula Magna de la Universidad.

El Alcalde en la Secretaría de Estado.—Ayer estuvo en la Secretaría de Estado, el doctor Miguel Mariano Gómez, alcande municipal de la Habana, entrevistándose con el doctor Rafael Martínez Ortíz, con quien trató acerca de las reclamaciones formuladas por distintas entidades o personalidades americanas, contra nuestro Ayuntamiento, por débitos con ellos.

Desórdenes en Praga

LONDRES, marzo 29 (U. P.)—Despachos semioficiales de Praga, contenidos en una comunicación de la policía recibidos en esta capital a media noche, dicen que "en las calles de la capital checo-eslovaca la gendarmería monta guardia permanente, y que en un lugar tuvo que hacer uso de sus carabinas para dispersar a los obreros, que realizaban una manifestación desordenada".

En la ciudad la muchedumbre atacó dos veces a la policía, lesionando a muchos miembros de ésta. Quince manifestantes fueron arrestados.

¿Un Cutis Sensitivo?

TRATELO con cuidado. Evite la irritación producida no solamente por el polvo, impurezas y otras causas sino también por el uso de jabones y cosméticos irritantes.

Emplée el tratamiento WOODBURY desarrollado para evitar la tendencia a rritaciones momentáneas y permanentes.

Cada noche al retirarse empape un pañito suave en agua templada y aplíquelo por un corto tiempo a la cara.

Produzca una espuma lijera de JABON FACIAL WOODBURY en agua templada, con el pañito.

Frote el pañito suavemente sobre la piel hasta que los poros queden perfectamente limpios. Enjuage con agua limpia, templada, primeramente y después con agua fría. Seque la piel cuidadosamente.

El cutis de la cara es más suceptible a infecciones que cualquier otra parte de la piel en el cuerpo. Por eso debe Vd. elegir el jabón que evite estas afecciones cutáneas.

Obtenga una pastilla de JABON WOODBURY hoy, en su droguería, perfumería o sedería. Una pastilla de JABON WOODBURY dura de 4 a 6 semanas para uso general y para el tratamiento del cutis. El JABON WOODBURY es también envasado en cajitas de 3 jabones.

El jabón Facial Woodbury es fabricado por "The Andrew Jergens Co." quienes son también los fabricantes de la "Crema Facial" y "Polvo Facial" marca Woodbury.

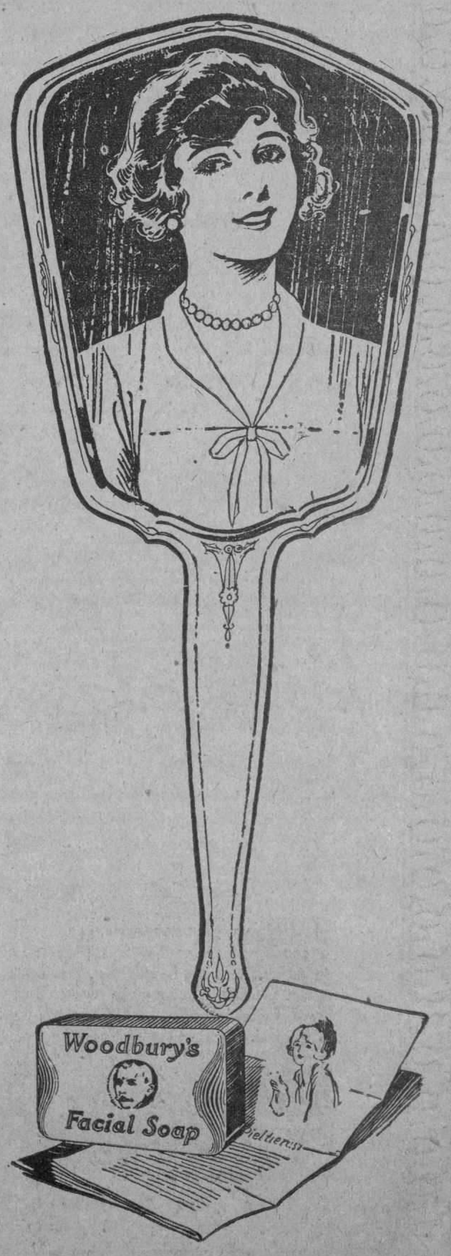

Agente General:
SR. FLORENTINO GARCIA
Apartado 1654, Habana

M.E.C.D. 2016

VICTROLAS ORTOFONICAS ELECTRICAS
A PLAZOS

El motor eléctrico en la Victrola Ortofónica es el complemento que hace de este maravilloso reproductor musical el instrumento ideal para el hogar.

de venta en:

Compañía Cubana de Fonógrafos	O'Reilly, 89. Teléfono A-3128.
Bernardo Barrié.	O'Reilly 57. Teléfono A-3262.
El Palacio de Cristal.	Neptuno y Campanario. Teléfono A-0315.
Vda. de Carreras y Cía.	Prado, 115. Teléfono A-3462.
El Progreso Cubano.	Monte, 139. Teléfono A-1959.
La Casa de la Música	Belascoaín, 22. Teléfono U-5458.
Universal Music & Commercial Co.	San Rafael 1, Teléfono A-2930.

Distribuidores para Cuba: Viuda de Humara y Lastra, S. en C.
Muralla 83 y 85 - Teléfonos: A-3498 y M-9093

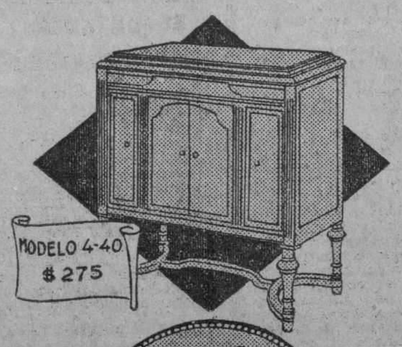

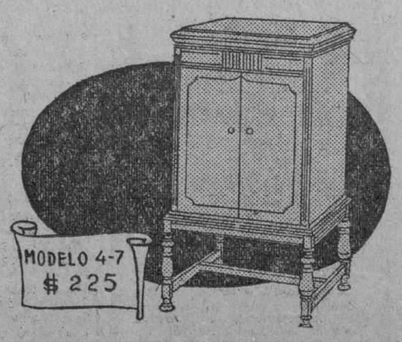

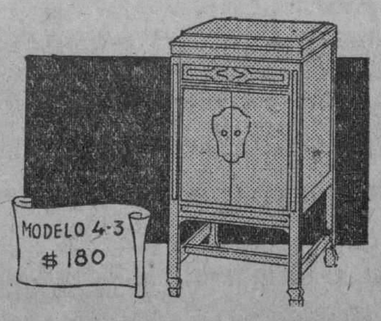

M.E.C.D. 2016

SEÑALADAS PARA EL DIA CINCO LAS ELECCIONES ESPECIALES EN ORIENTE

TENDRAN EFECTO EN COLEGIOS DE LOS TERMINOS MUNICIPALES DE HOLGUIN Y VICTORIA DE LAS TUNAS.—LA SESION DE LA JUNTA CENTRAL ELECTORAL

El Decreto firmado por el honorable Presidente de la República, creando la Comisión Nacional de Defensa, causó intenso regocijo en la Asociación Política Nacional de Industriales y Comerciantes.—La Asociación Nacional "Acción Mendietista".—La sesión de ayer de la Junta Provincial Electoral.—Otrras noticias de interés político.

El más alto organismo electoral celebró sesión pública extraordinaria en la tarde de ayer.

Presidió el doctor Marco Aurelio Cervantes.

Actuó de Secretario el doctor Narciso Dávalos y asistieron los Miembros ex-oficio y los representantes ante dicha Junta de los Partidos Liberal y Popular. El del Conservador, como acostumbra faltó a la sesión de ayer.

Abierta la sesión la Junta Central conoció de los siguientes particulares:

Elecciones especiales en Oriente.—Fué el primer acuerdo, quedar enterada del telegrama de la Junta Provincial Electoral de Santiago de Cuba, de fecha 27 del mes que hoy termina, comunicando haberse señalado para el día 5 del entrante Abril la celebración de las elecciones especiales en los Colegios Uno de Aguacarás, de Holguín y Uno de Manatí, de Victoria de las Tunas.

Condenado por juego prohibido.—Visto el informe del Presidente de la Junta Municipal Electoral de Pedro Betancourt, referente a la sentencia dictada por el Juzgado Municipal de ese Término, que condenó al Conserje de ese organismo, a cien pesos de multa por el delito de juego prohibido, acordó la Junta Central decir a la Municipal que con vista de esa Certificación acompañada y que obra en el expediente personal, resuelva lo que crea conveniente.

Así mismo se acordó autorizar a la Municipal de Colón para destruir material que se encuentra en estado inservible.

De Personal.—Acordó quedar enterada la Junta de las comunicaciones de las Municipales de San José de los Ramos, y Alquízar, sobre reducción del personal temporero, de la comunicación de la Municipal de Campechuela dando cuenta de haberse hecho cargo nuevamente de la Secretaría el que la venía desempeñando; de la Municipal de Viñales remitiendo certificación de haber terminado los servicios de un mecanógrafo y tres escribientes de la misma; de las comunicaciones de las Juntas Municipales de San Antonio de Cabezas, Sabanilla del Encomendador, Guamacaro, Agramonte, Arcos de Canasí, Jaguey Grande, Máximo Gómez, participando el cumplimiento del Art. 41 del Código Electoral.

Se dió cuenta de la comunicación del Presidente de la Provincial de Santiago de Cuba, de haber dejado sin efecto el nombramiento del mecanógrafo de esa Junta, Ramiro Pérez Terán, que fué nombrado Inspector, nombrándose en su lugar al también Mecanógrafo Octavio Cobos.

De la comunicación de la Municipal de Remedios, de haber dado por terminados los servicios del personal temporero. Igualmente de la Municipal de Arcos de Canasí.

Del Presidente de la Municipal de Manzanillo, donde el Presidente de dicha Junta dice que su esposa renunció al cargo para el que fué nombrada.

Se acordó conceder al secretario de la Junta Municipal Electoral de Camagüey, diez días más de licencia con sueldo que solicita por enfermedad justificada.

De la Municipal de Quivicán.—La citada Junta dió cuenta a la Central de haber terminado de confeccionar los Registros Permanentes correspondientes a ese organismo.

De la Municipalidad de Consolación del Norte.—El Presidente de esta Junta Municipal comunicó haber cumplido la Instrucción General Serie "A", número 95, que el material permanente fué depositado en un departamento del Ayuntamiento, el que ha sido inspeccionado, encontrándose en el mismo estado en que se informó anteriormente a la Junta.

Presidentes de juntas que han tomado posesión.—La Junta Central conoció de telegrama del doctor Rafael Sánchez Dopazo, informando haber tomado posesión de la Presidencia de la Junta Municipal Electoral de Morón.

En igual sentido telegrafió el doctor G. Menéndez Serpa, de la Municipal de Candelaria.

Nuevo presidente de la Junta de Holguín.—La Junta Provincial de Matanzas dió cuenta por telegrama, de la designación hecha por la Audiencia de aquella Provincia, del doctor Tomás Guillermo Diego para Presidente de la Junta Municipal Electoral de Manguito.

El doctor Saublett Presidente de la Municipal de Holguín.—A telegrama del Secretario de la Junta Municipal de Holguín, de haber reproducido la convocatoria para las elecciones que han de celebrarse el próximo día cinco en el barrio de Aguarás, por no haberse constituído la Junta, toda vez que el Presidente designado por la Audiencia, doctor León Martín, Juez de Instrucción de Puerto Padre le comunicó que no se le había designado sustituto, por lo que esa Junta trasladó el telegrama inmediatamente al Presidente de la Audiencia de la provincia y enterado telefónicamente de que ya estaba nombrado el sustituto, se le ha pasado telegrama al doctor Saublett para que a la mayor brevedad comience a desempeñar sus funciones de Presidente de la referida Junta. La Junta acordó quedar enterada.

Vista que se anuncia.—Dada cuenta de la comunicación de la Junta Municipal Electoral de Marianao, remitiendo los antecedentes que se solicitaron en la reclamación contencioso electoral establecida por el doctor Oscar Montoro, contra la sesión celebrada el ocho de marzo por el Comité Ejecutivo Municipal Conservador en ese Término, la Junta, por providencia que mandó unir al expediente señaló para el día nueve del entrante mes, a las dos de la tarde, la Vista.

Y terminó la sesión con el acuerdo de reunirse nuevamente en sesión pública extraordinaria en la tarde del próximo martes.

Los comerciantes e industriales.—Cuando la prensa diaria anunció ayer que había sido firmado el Decreto que crea la Comisión Nacional de defensa, la Asociación Política Nacional de Industriales y Comerciantes, órgano de carácter político económico nacionalista, que preside el inteligente ecónomo José Cidre Ochoa, se reunió en sesión extraordinaria para estudiar ampliamente el importantísimo decreto que vendrá a solidificar nuestras instituciones. Enorme fué el regocijo que experimentaron estas clases al tratar sobre esta trascendental disposición del honorable señor Presidente de la República, estando presentes en la referida reunión el Ejecutivo en pleno y un gran número de asociados en su totalidad comerciantes e industriales representantes de acreditadas firmas de la Habana, que han visto con entera satisfacción el amplio programa que estudia el Presidente Machado en relación a nuestra independencia económica.

Por acuerdo unánime de la Asociación.—Por acuerdo unánime de la institución, fué aprobada la proposición del señor Cidré Ochoa, de enviar un cablegrama al honorable señor Presidente de la República, felicitando por su trascendental decreto el cual fué redactado en la forma siguiente:

Habana 31 de marzo de 1928.

Honorable señor Presidente de la República.

Palacio Presidente.

Asociación Política Nacional de Industriales y Comerciantes que presido inspirada en los nobles principios que informan su decreto creando la Comisión de Defensa Económica Nacional felicita a usted calurosamente por su patriótica iniciativa de incomensurable trascendencia y pone a su disposición sus fuerzas y sus conocimientos en la materia para llevar a la práctica tan hermoso programa de consolidación nacional.

José Cidre,
Presidente

La Asociación de Comerciantes e Industriales.—Como se ve por esta medida de la Asociación Política Nacional de Industriales y Comerciantes, es una entidad que colabora conjuntamente con el Gobierno para desarrollar una política económica digna y de beneficios para la patria, puesto que sin perder tiempo, cuando conoció de este decreto supo hacerlo suyo, porque además lo lleva en su plataforma, y por que considera que es un documento de principios nacionalistas de inminentes beneficios para Cuba, esta magnífica idea del Presidente Machado creando la Comisión Nacional de defensa económica.

Asociación Nacional "Acción Mendietista". — Candidatura aprobada por unanimidad en la asamblea celebrada en noches pasadas en el Círculo Unión Nacionalista, para regir los destinos de la Asociación Nacionalista, para regir los destinos de cila Asociación Nacional "Acción Mendietista".

Presidentes de Honor: Coronel Carlos Mendieta Montefur Mayor General Javier de la Vega; Coronel Cosme de la Torriente; Coronel Luis Yero Miniet; Ramón Blanco Herrera, señor José Muñiz Vergara, Coronel Gabino Galvez; Comandante Enrique Barreto; doctor Agustín Acosta, doctor Rodolfo Ipiña; doctor Lorenzo García Rubí; Coronel Rodulfo del Castillo; doctor Antonio Beruff Mendieta; Capitán José González; doctor Angel Arturo Abalil; doctor Manuel Jiménez Lanier, doctor Humberto de Cárdenas; doctor Gabriel García Echarte; Coronel Joaquín Ravena; José Albistur; Coronel Federico Leredo Bró Coronel Julio de Cepeda; Juan Ignacio Cobian; Melanio Díaz; Alberto Entralgo; doctor Antonio Fernández Criado; Rogelio Hernández doctor Alfredo Figueroa; doctor Miguel Fiol; doctor Diego Fernández Truebas; doctor Elías J. Entralgo; doctor Ulises Gibergas; doctor Sergio Luis González; Comandante Bernardo Sandó Verdecía; doctor Luis González O'Brien; doctor Agustín Hernández; Coronel Antonio Laurent; doctor Teodulo Hernández León; doctor Vicente Legañosa; señor Rodrigo López doctor Juan López Valdés; General José Martí; doctor Horacio Martínez Fran que; José G. Portelles; Coronel Gonzalo Pérez André; doctor Ignacio Vergara Leonard; doctor Leopoldo Figueroa; Juan Antonio Manzini; Francisco Ravelo Pérez; Carlos M. Alvarez Tabio; Rafael Pedraza; Presidente: Pedro J. Cohucelo; Vices presidentes: doctor Alejandro Vergara Leonard; Francisco Vilabrille; Antonio Pedroso Rojas; Fernando Alonso Thomás Comandante Pedro María Ortega; Gabriel Gutiérrez Matienzo; Alberto Martínez; Federico Paterson; Alfredo C. Nogueiras; Braulio Fuentes y Fuentes; Secretario de Actas: Francisco Rey Merodio; Vice Secretario: Arturo Miró Barnet; Wilfredo Ortíz Calas; Secretario de Correspondencia; Antonio Pérez Reyes; Vice Secretarios: Antonio Corona Ruiz; Eugenio Hernández; Tesorero: Octavio Seiglie; Vice Tesorero: Federico Mesa; Crescente Mazón; Contador: Abelardo Pacheco; Vice Contador: Tomás Celabert; Angel Fiorenzano. Vocales: José Luis García; José; Conde Leiva; Enrique Serret; Esteban Leal Morejón Pablo M. Alvarez; Cap. José González Stenio Suárez; Luis Astobiza; Zarraga; doctor Lorenzo Laredo Brú; Angel Ortiz Cabañas; Félix Nevarez; Gonzalo oGnzalez; Comandante Manuel de la Torriente; Angel Carrazana Fuentes; Capitán Mauricio López Luna; Hernández Lorenzo; José R. González de la Torre; Eustaquio Ramírez Monde Oca; doctor José; Ortega; Braulio Sallán; Bautista Villaruel; Carlos Zubiza Candales; eliciano Castillo Figueras; Abelardo Escarrá; doctor Raul Adler; doctor Bartolomé Vilches Gómez de la Maza; Humberto Orriga Martialto; y todos los presentes.

Fueron nombrados Consejeros de la Asociación:

Coronel Roberto Menéndez Peñate; General Francisco Peraza; Juan Cualberto Gómez; doctor Miguel Suárez Gutiérrez; Aurelio Alvarez y de la Vega y Coronel Aurelio Hevia y Alcalde.

La sesión de ayer de la Junta Provincial Electoral.—En la tarde de ayer celebró sesión la Junta Provincial Electoral de la Habana, para conocer de las cuarenta y una copias que remitiera la Sala de lo Civil y Contencioso-Administrativo de la Audiencia, sobre el recurso contencioso electoral presentado por el candidato a Delegado a la Convención Constituyente por el Partido Popular Cubano, doctor Carlos Jiménez de la Torre, contra acuerdo de dicha Junta Provincial por el cual se anularán las elecciones en cuatro Colegios de este Municipio.

La Junta acordó enviárselas a los Presidentes de los Ejecutivos de los Partidos Liberal, Conservador y Popular, para que a su vez se lo notifiquen estos a los candidatos y respectivas asambleas.

ambién se tomaron otros acuerdos, pero de orden interior.

La Gota y el Reumatismo

Puesto que tanto la gota como el reumatismo se deben a la retención de sustancias excrementicias como el ácido y los uratos, es evidente que la mejor manera de lograr el alivio de esas afecciones es causando su eliminación del sistema.

Si bien es posible obtener alivio temporal de los dolores de la gota y el reumatismo por medio de agentes para uso interno o externo, como anodinos y linimentos, siempre es muchísimo mejor emplear una preparación que ocasione la eliminación de la causa fundamental, aumentando la acción funcional de los órganos excretorios.

Salvitae aumenta la acción disolvente de la sangre en el ácido úrico y los uratos, haciendo que sean más fáciles de expeler del sistema.

Con el empleo de esta preparación se acortan los ataques de gota y reumatismo y su repetición se evita, invariablemente, tomándola con constancia.

Debido a la completa ausencia de peligros en su empleo, Salvitae es, indudablemente, el agente terapéutico más digno de confianza para la gota o el reumatismo crónico.

Recomendamos hacer el experimento, pues vale la pena y es de seguro resultado.

El Servicio Telefónico

MADRID, Marzo 31. (U.P.) — En nota oficiosa se justifica la subida de las tarifas telefónicas, diciendo que la compañía concesionaria ha realizado muchos gastos para el mejoramiento del servicio automático, y que ciertos perturbadores pretenden agitar la opinión vertiendo la falsa especie de que el Gobierno está ligado a intereses bastardos.

En el asunto de las tarifas urbanas, dice la nota, el Gobierno las ha aprobado y las mantendrá, máxime cuando se ha pretendido provocar una agitación de la opinión.

El Eczema,

el serpigo, las erupciones, el prurigo, la caspa, la descamación e irritación de la piel y casi todas las infecciones cutáneas se curan con LICARBO.

Este notable antiséptico curativo mata los gérmenes que causan el mal. Tan pronto como se aplica, la piel se suaviza y limpia y las manchas desaparecen como por arte de magia. Por amor propio y en bien del aspecto personal, debe emplearse LICARBO para todas las afecciones cutáneas.

Piénsese en el LICARBO ante todo para las infecciones de la piel, las quemaduras, piquetes de insecto, sarpullido, llagas rebeldes, dolor en los pies, erupciones, espinillas y diviesos. Todo el mundo necesita

LICARBO
Leonardi
EL ANTISEPTICO QUE CURA
se vende en frascos de 2 y de 5 onzas

LA CONFIANZA

dijo un sabio, es una planta de lento desarrollo. La gente tiene fe en las cosas que vé, y hablando en sentido general tiene razón. Lo que a veces se llama fe ciega no es fe de ninguna manera, pues debe haber una razón y hechos para tener en qué fundarse. Por ejemplo, en lo que respecta a una medicina o remedio, la gente pregunta "¿Ha curado a otros? ¿Se han aliviado con ella algunos casos semejantes al mío? ¿Va en armonía con los descubrimientos de la ciencia moderna y están susanteceden tes al abrigo de toda sospecha? En tal caso, es digno de confianza, y si alguna vez me encuentro atacado de algunos de los males para los cuales se recomienda, acudiré a él en la plena confianza de que me podrá aliviar." Estos son los fundamentos que han dado a la **PREPARACION de WAMPOLE** su alta reputación entre los médicos, así como entre todos los pueblos civilizados. Este eficaz remedio es tan sabroso como la miel y contiene una solución de un extracto que se obtiene de Hígados Puros de Bacalao, combinados con Jarabe de Hipofosfitos Compuesto y Extracto Flúido de Cerezo Silvestre. Reglamenta y fomenta la acción normal de todos los órganos, desarrolla un fuerte apetito y buena digestión, y es beneficial en casos de Escrófula, Histeria, Resfriados, Pulmonía, Gripe, Influenza, Asma, Tisis y Enfermedades Agotantes. El Dr. M. Sánchez Quirós, Ex-Alcalde de la Habana y Médico Cirujano, dice: "Certifico que he usado con éxito siempre la Preparación de Wampole." La original y genuina Preparación de Wampole, es hecha solamente por Henry K. Wampole & Cía., Inc., de Filadelfia, E. U. de A., y lleva la firma de la casa y marca de fábrica. Cualquier otra preparación análoga, no importa por quien esté hecha, es una imitación de dudoso valor. En las Boticas

NEVERAS ELECTRICAS **KELVINATOR**

En la carrera vertiginosa del progreso las Neveras Electricas "Kelvinator" ocupan lugar prominente, simbolizan el hogar moderno, representan eficiencia, economia, limpieza y salud. Fabrican ricos helados. Solo consumen $6. al mes

Venga a verlas ó escriba pidiendo catálogo.

ARELLANO Y CIA

Amargura y Habana - Tel. A 3329 — Neptuno 65 - Telefono A.9312

PARA MAÑANA LUNES

Invitamos a las distinguidas y elegantes damas de la bella Capital Habanera, a la visita de nuestros magníficos salones acabados de construir donde exhibimos las últimas creaciones en articulos de fantasía novedades para Señoras, Caballeros y Niños, importados de los más afamados fabricantes de París, Londres y New York.

Para corresponder a los continuos favores de nuestra numerosa clientela, iniciamos mañana Lunes nuestra extraordinaria:

VENTA INAUGURAL

a precios sorprendentes.

Para dar una idea de esta venta, y siendo imposible detallar cada artículo por la gran variedad de nuestros extenso surtido, anotamos a continuación algunos de cada departamento.

(DEPARTAMENTO DE TEJIDOS)

Voiles estampados, dibujos de novedad, muy finos	a	$ 0,15	y 0,20
Voiles estampados, doble ancho, calidad superior	a	0,30	0,35
Voiles estampados, doble ancho, de fina calidad	a	0.40	0,50
Voiles Suizos color entero, doble ancho muy finos	a	0,25	0.35
Voiles de seda color entero, doble ancho lo más fino	a		0,75
Voiles de seda estampados lo más moderno en dibujos	a		1,20
Soiset color entero, doble ancho preciosos colores	a	0,25	0,35
Batistas estampadas, calidad muy fina, doble ancho	a	0,20	0,25
Batistas estampadas color firme, doble ancho	a	0,35	0,40
Crepés de seda estampados, doble ancho, gran novedad	a		0,75
Warandoles color entero, gran calidad, doble ancho	a		0,20
Olanes de lino estampados, muy finos, preciosos dibujos	a		0,50
Olanes Belgas, color entero, calidad muy fina y anchos	a	0,50	0,60
Cretonas Inglesas estampadas, Yda. de ancho	a	0,15	0,25
Satenes floreados, gran variedad de dibujos, Yda. de ancho	a		0,50
Guarniciones Suizas, bordadas y caladas, alto de vestido	a		0,95
Percal francés para uniforme de colegio, Yda. de ancho	a	0,25	0,35
Alemanisco Italiano blanco y blanco con franja de color	a	0,35	0,40
Alemaniscos adamascados blancos y blanco con franja	a	0,55	0,60
Seda espejo blanca, colores y negra, con mucho brillo	a	0,45	0,65
Crepés de seda color entero, doble ancho, muy finos	a		0,30
Cotines a listas, muy dobles, 2 varas de ancho	a	0,50	0,60
Crepés de seda francés, color entero, calidad superior	a	0,75	1,00
Crepé de seda francés, color entero, muy doble	a	1,20	1,30
Crepé mongol francés, gran variedad de colores	a	1,80	2,25
Crepé mongol superior, muy doble, preciosos colores	a	2,50	2,75
Flat crepé de seda, gran variedad de colores	a	2,00	2,50
Crepé meteoro francés, preciosos colores de novedad	a	2,50	3,50
Sábanas medias cameras de Warandol 54 x 90	a	0,50	0,60
Sábanas medias cameras de Warandol superior 54 x 90	a	0,80	1,25
Sábanas cameras de Warandol, Inglés, muy finas 72 x 90	a	0,75	0,90
Sábanas "ESTRELLA"" de Warandol, Inglés, cameras 72 x 90	a	1,00	1,25
Sábanas "ESTRELLA" de Warandol, Inglés, cameras 72 x 90	a	1,50	1,75
Fundas de Warandol, media cameras, dobladillo de ojo	a	0,25	0,30
Fundas 3|4, cameras de Warandol, dobladillo de ojo	a	0,30	0,40
Fundas cameras de Warandol, dobladillo de ojo	a	0,40	0,50
Cuadrantes de Warandol superior 60 x 60	a		0,60
Gran surtido en medias de Sra. KAYSER, HOLEPROOF y SUTRITE			
Entredoses de relieve anchos crudo, acre y blanco	a		$ 0,10
Encajes mecánicos, todos los que valen		$ 0.05	a 0,03
Hebillas para vestidos, enorme surtido		desde	0,10
Encajes de hilo y creiny muy finos			a 0,05
Entredoses bordados, de pasar cinta, finos			a 0,02
Polvos Pompeya, Floranie, liquidamos	a		a 0,37
Locción Floranie y Pompeya, liquidamos			a 0,55
Cintas lavables, en todos colores, que valen		$ 0,10	a 0,05
Abanicos de papel y seda, novísimos, desde			a 0,40
Bolsas para Sra. las últimas creaciones, desde			1,00
Botones de Fantasía, para el verano, desde			0,20
Juegos de cristal, para coquetas fantasía, desde			4,00

(DEPARTAMENTO DE CONFECCION)

Vestidos de Warandol, en todos colores	a 0,70
Vestidos de Warandol de hilo, bordados	a 3,25
Vestidos de voal calados, bordados finos	a 4,25
Vestidos de seda franceses, modelos nuevos	a 8,25
Fajas elásticas, las últimas creaciones desde	a 1,00
Ajustadores de tul, modelos "LA ESTRELLA"	a 0,60
Ajustadores de alán, en colores, "LA ESTRELLA"	a 0.75
Baticas de seda, preciosos estilos, franceses	a 3,00
Mamelucos para niños, gran surtido, desde	a 0,40
Trajes para niños, enorme surtido, desde	a 1,00
Juegos de Hersey, franceses, en todos colores	a 2,75
Juegos de canastillos en ricas telas, desde	a 0,90
Sombrillas Japonesas, el mayor surtido, desde	a 0,40

"DEPARTAMENTO DE REGALOS"

Tenemos el gusto de participar a nuestros clientes, que hemos recibido VALIOSOS REGALOS, para cangear por los SELLOS ESPECIALES de la casa. Al hacer sus compras pida los SELLOS.

"La Estrella"

AVE. DE SIMON BOLIVAR 23 (ANTES REINA)
TELEFONO A. 4930

M.E.C.D. 2016

UNA CASA PROPIA PARA "EL LICEO" DE GUANABACOA

Exposición de trabajos anuales. Protesta de los colonos del central "Jesús María"

GUANABACOA, marzo 31. DIARIO, Habana.—El domingo primero de abril a las dos de la tarde, tendrá efecto en el salón de actos del "Liceo", un fausto acontecimiento. Tratase de la firma de la escritura de la compra de la casa que ocupa esa institución desde su fundación. El edificio ha sido adquirido por el Gobierno provincial.

Al acto asistirán distinguidas representaciones de la localidad. CORTES, Corresponsal.

EXPOSICION DE TRABAJOS MANUALES.

GUANABACOA, marzo 31. DIARIO, Habana.—Los días uno y dos de abril próximo tendrá efecto en los salones de la Escuela de Economía Domestica, la exposición de trabajos manuales ejecutados por las alumnas de este plantel. El público podrá visitar la exposición de las cuatro a las seis de la tarde. CORTES.

Catarros Terribles

Sin perder tiempo, aplíquese MENTHOLATUM dentro de la nariz y sobre las sienes, y sentirá alivio inmediato.
Refresca y suaviza prontamente, mientras sus ingredientes antisépticos atacan efectivamente las causas del catarro.

UNA CREMA SANATIVA
MENTHOLATUM
Indispensable en el hogar

Puesto en una cantidad de media cucharadita en una taza grande de agua hirviendo y aspirando los vapores que despide, todas las vias respiratorias se suavizan y desinfectan produciendo un bienestar casi inmediato.
De venta solamente en tubos y tarros de una onza y latitas de media onza. Rechace imitaciones.
MARCA REGISTRADA
MENTHOLATUM

Los Superintendentes de Escuelas, Comisionados Para La Distribución, Por Provincias, de Las Nuevas Aulas Escolares Que Serán Creadas en el Próximo Mes de Abril

LA JUNTA DE SUPERINTENDENTES EN SU REUNION ACORDO SOLICITAR QUE CUANDO SE DISPONGA DE FONDOS PARA CREAR NUEVOS KINDERGARTENS SEAN ESTOS ESTABLECIDOS EN LAS LOCALIDADES DONDE NO LOS HAYA

OTROS ACUERDOS, MUY IMPORTANTES PARA LA ENSEÑANZA TOMO LA JUNTA DE SUPERINTENDENTES BAJO LA PRESIDENCIA DEL DOCTOR RAMIRO GUERRA

La Junta de Superintendente de Escuelas se reunió en sesión ordinaria bajo la Presidencia del Dr. Ramiro Guerra Sánchez, Superintendente General de Escuelas, encontrándose presentes los Sres. Pedro Hernández Massí, Armando Muñoz, José González Cuesta, Rafael Zayas Bazán y Vidal F. Lastre, Superintendentes Provinciales de la Habana, Matanzas, Santa Clara, Camagüey y Oriente, respectivamente, asistido del Sr. Claudio Serviá, Secretario de la Corporación, no encontrándose presente el Dr. Pedro García Valdés, Superintendente Provincial de Escuelas de Pinar del Río, por estar en uso de licencia electoral, a virtud de haber sido nominado candidato a la Convención Constituyente.

ACUERDOS

Se tomaron los siguientes acuerdos:

Nombrar al Sr. Rafael Zayas Bazán, Superintendente Provincial de Escuelas de Camagüey, ponente para la obra "Método Nacional de Corte Parisién Sistema Machado", por Francisca Machado, sometida a la consideración de la Junta por su autora.

Nombrar al Dr. Pedro Hernández Massí, Superintendente Provincial de Escuelas de la Habana, ponente para la obra "Cantos Escolares para Kindergarten", por la Sra. Josefa Pruna de Giraudy, sometida a la consideración de la Junta por su autora.

Nombrar al Dr. Armando Muñoz, Superintendente Provincial de Escuelas de Matanzas, ponente para la obra "Trabajo Mánual en Cartulina", por el Sr. José M. Ramírez, sometida a la consideración de la Junta por su autor.

Que se comunique a la Srta. Onelia Morgado Torres que la Junta ha acordado no tomar en consideración su obra "Fuerzas Morales", hasta tanto la proponga de acuerdo con las condiciones exigidas por el Decreto Presidencial 2517, fecha 21 de diciembre de 1925.

Se nombró ponente al Dr. Pedro Hernández Massí, Superintendente Provincial de Escuelas de la Habana, para que estudie la obra "La Edad de Oro", por José Martí, y emita su opinión en relación con las modificaciones indicadas en una proposición alternativa hecha a la Junta en marzo de 1913. La obra ha sido sometida a la consideración de la Junta por el Sr. Eduardo Anillo.

También acordó la Junta, dar las gracias al Brigadier Martí, por la donación que ha hecho de la obra, y al Sr. Anillo por las gestiones realizadas a ese objeto.

Se nombró al Dr. José González Cuesta, Superintendente Provincial de Escuelas de Santa Clara, ponente para la obra "Libro Cuarto de Lectura", por el Dr. Miguel A. Cano, sometida a la consideración de la Junta por su autor.

Se nombró al Dr. Vidal F. Lastre, Superintendente Provincial de Escuelas de Oriente, ponente para la obra "Agricultura Cubana", por el Dr. Diego González Gutiérrez, sometida a la consideración de la Junta por los Sres. Gutiérrez y Co.

Se acordó enviar al Sr. Secretario de Instrucción Pública y Bellas Artes, por si en alguna oportunidad quiere imprimirlo para las escuelas públicas o hacerlo figurar en alguna colección de cantos escolares, un Himno a Martí, de cuya música y letra es autora la Sra. Amparo Bermúdez Machado, que lo ha ofrecido gratuitamente para las escuelas públicas.

EL DIA DE LA PALMA.

Con motivo de una proposición del "Comité Central del Día de la Palma, Homenaje Nacional a Heredia", constituído en la capital de Oriente, se acordó comunicar al Sr. Secretario de Instrucción Pública y Bellas Artes, que existiendo ya un día dedicado al Arbol, puede si se quiere, aplicársele ese mismo día a la Palma, o autorizarse para que las escuelas que quieran lo celebren, lo que sería conveniente para su multiplicación, pero sin que sea obligatoria. Que la Corporación ve con agrado la siembra de la Palma y que las escuelas podrían cooperar sembrando el mayor número posible el día ya dedicado oficialmente a la fiesta del Arbol.

ORFEONES ESCOLARES.

Informar al Sr. Secretario de Instrucción Pública y Bellas Artes que la Junta encuentra aceptable la idea de organizar Orfeones Escolares, y que si lo tiene a bien, solicite de los Sres. Juan E. Hernández Giró y Eduardo Sánchez de Fuentes, el primero Director de Bellas Artes, que redactó la memoria, y el segundo compositor y musicólogo que se ha ofrecido para organizarlos sin remuneración alguna, para que propongan un plan para su organización.

TOMADO EN CONSIDERACION EL INFORME DE CHIRINO.

En relación con un informe del Dr. Gonzalo Chirino, la Junta acuerda que se informe al Sr. Secretario de Instrucción Pública y Bellas Artes. Que la creación que se recomienda del servicio de enfermeras higienistas, a la Corporación le parece conveniente y vería con agrado que se estableciese: Que en cuanto a la Anatomía, Fisiología é Higiene de la Boca, para los grados cuarto y quinto, ya están contenidas en los vigentes Cursos de Estudios; y que las enseñanzas que se recomiendan para las Escuelas Primarias Superiores, la Junta las estima convenientes, y en tal virtud, como medida general y puesto que el informe del Dr. Chirino contiene indicaciones pedagógicas útiles, se le recomiende que, si lo tiene a bien, ordene su impresión en forma de folleto, o su publicación en la Revista del Departamento. También acordó la Junta tener en cuenta el informe del Dr. Chirino cuando se redacten los Cursos de Estudios para las Escuelas Primarias Superiores.

DEPARTAMENTO DE PSICOPEDAGOGIA.

La Junta se da por enterada de un informe del Dr. Gonzalo Chirino acerca del estudio del funcionamiento del Departamento de Psicopedagogía e Higiene de la Secretaría de Educación Pública y Bellas Artes que vería con agrado la organización de un Departamento de esta clase, el que estima muy necesario, y que en el caso de que tuviera a bien establecerlo, la Corporación podría prestar su cooperación. También acordó la Junta un voto de gracia para el Dr. Chirino, por su trabajo.

PARA EL EXAMEN DE MUSICA.

Se nombró una comisión formada por los Sres. Armando Romeu Marrero, Director de la Banda de Música de la Marina Nacional, el Profesor de Música de la Escuela Normal para Maestros, de la Habana, y la Profesora de sa asignatura en la Escuela Normal de Kindergarten, para que rindan un informe sobre las materias exigidas para el ejercicio de Música en las oposiciones para ingreso en la Escuela Normal de Kindergarten. Este acuerdo se tomó con motivo de un informe del Sr. Romeu, que actuó en uno de los Tribunales de las últimas oposiciones celebradas.

APROBADO EL HORARIO.

Se aprobó el Horario de la Escuela Normal de Kindergarten.

Se nombró a los Dres. Guerra y Hernández Massí ponentes para la distribución por cursos de las materias que son objeto de estudio en la Escuela Normal de Kindergarten, según dispone el Artículo IV de la Ley reorganizando la Escuela Normal.

NUEVOS KINDERGARTEN

Con motivo de un informe del Sr. Superintendente Provincial de Escuelas de Santa Clara, en relación con el resultado de la enseñanza de Kindergarten durante el curso de 1926 a 1927, se acordó recomendar al Sr. Secretario de Instrucción Pública y Bellas Artes: Primero.—Que cuando se disponga de crédito para la creación de nuevos Kindergartens, no se concedan para localidades donde ya existan, hasta tanto se hayan creado en las localidades donde no existan y hayan sido solicitados. Segundo.—Que no sea creado ningún Kindergarten hasta tanto no se cuente con el mueblaje y material necesario para el mismo, y Tercero.—Que sean creadas las tres plazas de Inspectores Auxiliares propuestas por el Sr. Superintendente Provincial de Escuelas de Santa Clara.

LA HISTORIA EN LAS ESCUELAS PRIMARIAS.

Se acordó comunicar a la Junta de Educación de Jovellanos que noes posible seguir recargando la instrucción primaria, incluyendo el estudio de toda la Historia de América, y que no debe incluírse la de un país determinado, con preferencia a la de los demás.

CONTRA EL ALCOHOLISMO

Se acordó informar al Sr. Secretario de Instrucción Pública y Bellas Artes que la Junta estima no hay inconveniente en que se acceda a lo solicitado por la Srta. Hortensia Lamar, Presidenta de la Unión Cristiana Femenil de Temperancia de Cuba, de entregar a cada maestro, gratuitamente, un ejemplar de la obra "Doce Lecciones sobre el alcoholismo en la experiencia y el experimento", desde luego sin que se altere en forma alguna, conforme al original presentado.

PLAN DE INSPECCION.

Se aprobó el plan de inspección para el presente año de la Srta. Inspectora General de Kindergarten, Catalina Fernández de los Ríos, el que fué aprobado provisionalmente el 13 de octubre último.

PLEGARIA A LA BANDERA.

En relación con la Plegaria a la Bandera, por el Dr. Gabriel García Galán, la Junta aprueba la ponencia del Dr. Muñoz, Superintendente Provincial de Escuelas de Matanzas, que estima que la Junta carece de facultades para declararla de uso oficial, dado que en la clasificación libros de texto no puede ser incluída por su naturaleza y por sus fines, y propone que se exprese al autor el beneplácito de la Corporación por su patriótico y plausible empeño, así como que sea trasladada la solicitud al Sr. Secretario de Instrucción Pública y Bellas Artes, por si estima conveniente establecer la práctica de la Plegaria a la Bandera en las escuelas. También acordó la Junta recomendar al Sr. Secretario de Instrucción Pública y Bellas Artes que deben ser autorizadas las escuelas que así lo deseen, para establecer la práctica de la Plegaria a la Bandera.

PONENTE

Fué nombrado el Sr. Rafael Zayas Bazán, Superintendente Provincial de Escuelas de Camagüey, ponente para la obra "Tratado de Corte y Costura Sistema Parrilla".

ENSEÑANZA DEL ESPERANTO.

Con motivo de un escrito del Sr. Rafael A. Villafuerte, interesando se establezca la enseñanza del Esperanto en las Escuelas Primarias Superiores, la Junta acordó que no estima pertinente recargar el programa de las Escuelas Primarias Superiores con nuevos estudios.

RECOMENDACION DE LIBROS DE TEXTO.

Se acordó recomendar a la Secretaría de Instrucción Pública y Bellas Artes como texto para los grados más adelantados de la enseñanza, la obra "Dibujo Metodológico, por M. Capdevila y José M. Soler, pero a condición de que los autores modifiquen aquella parte del libro que parece ser una guía metodológica para el maestro, sustituyéndola por indicaciones para los alumnos.

CASA PARA MAESTROS.

La Junta tomó el siguiente acuerdo, teniendo en cuenta una moción del Dr. Muñoz, Superintendente Provincial de Escuelas de Matanzas: Que la construcción de toda casa escuela rural, sea simultánea con la de la casa de vivienda del maestro que ha de ejercer en la citada escuela. Que se ruegue, muy respetuosamente, al Honorable Señor Secretario de Instrucción Pública y Bellas Artes, se digne tomar en cuenta el deseo expresado en este acuerdo.

REANUDACION DE LAS SESIONES

Reanudar estas sesiones ordinarias después de comenzado el tercer período del presente año escolar, el día que oportunamente se señalará, en el próximo mes de abril.

DISTRIBUCION DE LAS ESCUELAS.

Suspendidas las sesiones, la Junta se trasladó al Despacho del Sr. Secretario de Instrucción Pública y Bellas Artes, para saludarlo y darle cuenta de los acuerdos tomados, cortesía por la que el Sr. Secretario expresó su agradecimiento. Después de un cambio de impresiones, el Sr. Secretario comisionó a los Sres. Superintendentes para la distribución, por provincias, de las aulas que han de ser creadas en el próximo mes de abril. También quedó acordado que en las próximas sesiones de la Junta se redacte un proyecto de Reglamento de la Ley que reorganiza la Escuela Normal de Kindergarten.

LA COMISION DEL AZUCAR RECIBE VARIAS DEMANDAS

Comisiones de colonos de los centrales "Guipúzcoa" y "Covadonga" piden se les deje moler más

MARTI, marzo 31. DIARIO, Habana.—La Comisión de Colonos que muelen sus cañas en el Central Guipuzcoa, visitó recientemente a la Comisión del azúcar, exponiéndose con datos concretos la situación que se le ha creado a este central y, como consecuencia, a sus colonos y obreros en general al asignarle la cuota que le corresponde en la presente zafra, próxima a finalizar por razón de habersele asignado cincuenta y dos mil sacos menos que en la pasada zafra de 1927 a 1928.

Esta comisión, integrada por el Alcalde Municipal Sr. Triana, Presidente del Ayuntamiento Sr. Berrio, Domingo Sotolongo, Dr. Regojo y Sr. Castro, todos de solvencia moral, ha pedido a la honorable comisión del azúcar, se reconozca su petición fundamentada con datos fehacientes, esperándose, por tanto, una resolución equitativa y justiciera, como lo ha hecho probar en distintas veces esa respetable comisión, compuesta de ciudadanos integros y competentes, en cuyas manos se encuentra el bienestar o la miseria de millares de familias que viven en esta extensa zona, al amparo unicamente de las labores agrícolas, las que, al terminar el cinco o seis del próximo abril, traerá, como resultado inevitable, un estado alarmante de hambre y quizás hasta de orden público, por la razón expresada, terminante, de que en este termino no se logran frutos menores debido a la condición inadaptable del terreno que unicamente produce caña con abon oquímico y potreros para crianza de ganado vacuno.

Esa es, pues, la situación de este termino municipal.—MARTINEZ, Corresponsal.

¿TOSE? PRUEBA GRATIS
ALQUITRÁN Legítimo de PINO POR SARRÁ
Sólo una muestra a cada persona mediante la presentación de este anuncio, en la Droguería Sarrá, mañana.
Válido hasta el día 2

Arquitecto - MAX BORGES - Ingeniero

CONSTRUCCIONES DE EDIFICIOS A COBRAR A SU TERMINACION, O AÑOS DESPUES.—NO SE PRECISA CUOTA INICIAL ALGUNA; PERO SI LUGAR BIEN SITUADO Y LIBRE DE GRAVAMENES.—SE PREFIEREN OBRAS DE MAS DE $10.000.00 HASTA $500.000.00.

Oficina: Paseo de Martí y Virtudes
Teléfonos: A-9082 - A-4122

SE HACEN LOS TRABAJOS PREVIOS PARA LA PRONTA CONSTRUCCION DE UN ACUEDUCTO EN SANTO DOMINGO

Han sido iniciadas las obras para la terminación de la casa-escuela de Zaza del Medio.—Realización de importantes trabajos de reparación y limpieza de drenes en el Cerro

De acuerdo con las instrucciones dadas por el Secretario de Obras Públicas, se están llevando a cabo con la mayor actividad por el Negociado de Aguas, Cloacas e Ingeniería Municipal, los estudios necesarios para determinar un punto de toma de las aguas, así como el emplazamiento definitivo del Acueducto de la población de Santo Domingo, en la Provincia de Santa Clara, obras estas comprendidas entre las que determina el Art. 15 de la Ley de 15 de Julio de 1925, que deberán realizarse en aquella provincia. Según se nos informa en breve habrán de quedar listos, la memoria, proyecto y presupuesto que servirán de base para la ejecución de estas obras.

Por reciente Decreto Presidencial, a propuesta del Dr. Céspedes se concedió la apropiación necesaria, con cargo al Fondo Especial de Obras Públicas, para hacer frente a los gastos que originen los referidos estudios.

Importantes trabajos de reparación y limpieza de drenes.— El informe rendido al Dr. Carlos Miguel de Céspedes, la División de Alcantarillado de la Jefatura de la Ciudad, le da cuenta de que por el personal de la misma han sido terminados los trabajos de reparación y limpieza de la cloaca antigua utilizada como dren en la Calzada del Cerro, de Primelles a Colón.

Con las obras realizadas en el referido dren, que antes se obstruía con frecuencia, causando las inundaciones consiguientes, se ha obtenido una eficiente descarga que evitará el perjuicio que venía sufriendo la mencionada barriada.

También se consigna en el informe, en cuestión, que en la actualidad se está procediendo a la limpieza de los drenes de 12" y 18" de las calles A y 15 y B y 13, los cuales, por su poca pendiente y por el arrastre de arenas de las calles no pavimentadas, se obstruyen a menudo.

Estos trabajos forman parte del plan que viene desarrollando la División de Alcantarillado, de acuerdo con las instrucciones del Dr. Céspedes, en cuanto a mantener dentro del mayor grado de eficiencia la red de alcantarillado de la Ciudad, en evitación de las inundaciones que se venían sucediendo en los barrios extremos, al propio tiempo que se construyen numerosos drenes y cloacas para que esa eficiencia sea una realidad.

Han sido iniciadas las obras de terminación de la casa escuela de Zaza del Medio.— El Negociado de Construcciones Civiles y Militares, ha puesto en conocimiento del doctor Carlos Miguel de Céspedes, que por el contratista adjudicatorio de la subasta celebrada en su oportunidad, han sido iniciados los trabajos de terminación del edificio destinado a casa-escuela en Zaza del Medio, en la Provincia de Santa Clara.

Este edificio constará de un portal un hall o vestíbulo, dos aulas de seis metros por ocho metros y un portal posterior donde se instalarán los servicios sanitarios.

Para la ejecución de estas obras se ha concedido un plazo de 90 dias.

Se verifica la recepción de diversas obras.— De acuerdo con el informe favorable de los respectivos Departamentos el Secretario de Obras Públicas, ha impartido su aprobación a las actas de recepción de las obras que a continuación se detallan:

Obras de reparación de la carretera de Cárdenas a Varadero, desde el Kilm. 13 al Kilm. 14 más 260 metros, y del Kilm, 17 más 205 al Kilm. 17 más 343.

Obras de construcción de calles, contenes y aceras de hormigón hidráulico en la manzana de casas para obreros en los Quemados de Marianao frente a la calle General Lee y Linea del Ferrocarril.

Obras de construcción de cuatro patios en el hospital de Dementes de Mazorra.

Obras de reparación por bache con rajón y limpieza y rectificación de paseos y cunetas en los kilómetros 1 al 3 de la carretera de San Antonio de las Vegas a Guara.

Obras de reparación de la carretera de Sagua a la Isabela, del kilómetro 4 más 260 metros al kilómetro 10 más 260 metros.

En dichas actas de recepción se consigna que las obras de que se trata fueron debidamente ejecutadas y terminadas de acuerdo con los proyectos y presupuestos formulados oportunamente.

Vaseline CHESEBROUGH
Marca de Fábrica

"Vaseline Chesebrough" debe usarse desde la más tierna infancia. Alivia pronto las quemaduras llagas y todas las irritaciones menores del cutis.
Rehúsense los substitutos Búsquese el nombre de
CHESEBROUGH MFG. CO. (CONSOLIDATED)
Nueva York Londres Montreal Moscow
De venta en todas las Boticas y Farmacias

HAGASE SUSCRIPTOR DEL
"DIARIO DE LA MARINA"
LLAME AL TELEFONO M-8404
Lo atenderán como es debido.
Rapidez y buen servicio.
Anúnciese en el DIARIO DE LA MARINA

Avance con Mayor Rapidéz

DESCUELGUE el receptor de su teléfono, llame a nuestro Departamento de Larga Distancia, y aunque ello le parezca fantástico, pida comunicación con cualquiera de los teléfonos instalados en los Estados Unidos de América, Dominios del Canadá, México, Londres, o con el rincón más apartado de la Isla de Cuba, e instantáneamente recorrerá distancias no concebidas ni aún por aquellos que forjaron la encantadora leyenda de **"Las Botas de las Siete Leguas"**.

El maravilloso mecanismo del Teléfono y sus inigualadas cualidades, (comprobadas por los prácticos beneficios que viene prestando a la Humanidad) es el resultado de cuidadosos y científicos estudios, y consecuencia de las infinitas actividades y grandes necesidades de nuestra época.

El Teléfono, al cumplir la sagrada misión de acercar a los hombres y a los pueblos entre sí, contribuye poderosamente en favor de sus mejores y más cordiales relaciones, y en pro de sus intereses materiales.

Acepte como leyenda: "Las Botas de las Siete Leguas".

Utilice como práctica realidad: el Teléfono.

Su agente más eficaz.—Su Secretario más discreto.—Su mensajero más rápido y diligente.—Su medio de locomoción más cómodo y económico

Si no tiene teléfono, solicítelo hoy mismo.
Si lo tiene, utilice su servicio de Larga Distancia

Cuban Telephone Company

PARA ESE TORMENTO
Unas aplicaciones del Ungüento Pazo aseguran inmediato consuelo. Completo alivio en cinco días. Póngalo a la prueba para toda clase de
ALMORRANAS

El riguroso examen de los productos elaborados

Imprescindible para garantizar un efecto terapéutico seguro y una acción farmacológica de intensidad constante, libre de efectos secundarios, es el cuidadoso control científico de los medicamentos fabricados antes de ser envasados y puestos a la venta. El renombre mundial de la „Marca Schering" se basa en la calidad superior y la pureza absoluta de sus productos. Por ello fíjese en el nombre „Schering" de los envases al adquirir las

Tabletas Schering de UROTROPINA

en caso de que padezca Vd. o uno de sus familiares trastornos de las vías biliares o urinarias. Mejorarán o desaparecerán pronto los dolores, los estados febriles y se aclarará la orina turbia. Consulte a su médico que le confirmará que no hay mejor remedio contra las enfermedades de las

vías urinarias - riñones y vejiga.
Frascos de 50 tabl. y tubos de 20 tabl. con el „Angulo Schering".
80221518

M.E.C.D. 2016

Importantes Servicios de la Higiene Dental

EL SEPELIO DEL INFORTUNADO DETALLISTA SR. RAMON SUAREZ, FUE UNA GRAN MANIFESTACION DE DUELO

Representando a diversas colectividades e industrias de la capital acudieron al piadoso acto, prestigiosas comisiones. En nombre de los familiares despidió el duelo el doctor Felipe Rivero.

El sepelio verificado en la tarde de ayer del infortunado detallista señor Ramón Suárez, que tan trágicamente hubo de morir en la madrugada del viernes pasado constituyó una magnífica demostración de duelo, pues muy cerca de un millar de personas acompañaron su cadáver hasta el Cementerio de Colón.

Desde el mismo día del desgraciado accidente que costó la vida al señor Suárez, su cadáver fué trasladado a los magníficos salones que posee la "Asociación de Detallistas de la Habana" en su hermoso edificio social sito en la calle de Chacón 25. Y ante el cuerpo inanimado del digno directivo de esa sociedad, cubrieron guardias de honor, durante toda la noche del viernes y la mañana de ayer sábado, infinidad de detallistas, industriales comerciantes, familiares, deudos y amigos del finado.

A las cuatro de la tarde, hora señalada para partir el cortejo fúnebre, era imposible dar un paso en la casa de los detallistas. Todas las clases comerciales quisieron testimoniar así a uno de los miembros más entusiastas, distinguidos y diligentes de la poderosa "Asociación de Detallistas de la Habana", la que con la desaparición de Ramón Suárez, pierde sin duda alguna, a un socio que velaba por sus intereses como de los suyos propios, a un socio que desde la fundación de la "Asociación" supo darle a ella en todos los momentos lo mejor de sus entusiasmos.

La concurrencia, como decimos más arriba, fué tan numerosa que se nos hace casi imposible publicar la lista exacta de todos los asistentes a tan triste acto; pero sí debemos señalar como un hecho digno de mención que entre la misma había una digna representación del "Centro de Detallistas de la Habana", que la componían los señores Benigno Pérez y Valeriano Alvarez; así como otra del "Centro de Cafés de la Habana" a cuya cabeza se encontraba el señor Federico Núñez y Alfonso Martínez en representación de la fábrica de cerveza de "La Tropical", a los señores Otero y Casaprima por "La Polar" y a los señores Nicanor Fernández y Jiménez por "La Habanera" e "Industrial o Nacional" de gaseosas S. A.", respectivamente.

Los señores José Fernández Menéndez, los hermanos del Sr. Suárez, Lázaro y Alfredo y el doctor Felipe Rivero, Abogado Consultor de la "Asociación" presidieron el entierro:

Ramón Suárez

En nombre de la familia del infortunado Ramón Suárez dió las gracias a la concurrencia el doctor Felipe Rivero, quien en sentidas, breves y elocuentes palabras hizo resaltar las cualidades salientes que adornaban en vida al finado.

Numerosas fueron las coronas enviadas. He aquí algunos de los nombres de las personas que las enviaron: Pedro Fernández y familia; Celestino Rodríguez y Hermano; Compañeros de la Directiva de la Asociación de Detallistas; José Fernández y familia; Ramón Alfonso; de la Viuda e hijos; Graciano Fernández y Hno. de sus hermanos Lázaro y Alfredo; Santeiro y Co.; de Enrique y Pedro; Dr. Felipe Rivero; Graciano García y familia; Ricardo y Hno.; un cojín de Jerónimo y Manuel y muchos ramos de flores de distintos amigos.

El Paz a los restos del señor Suárez.

Imprescindible necesidad de otros dos equipos dentales para atender a los niños

El doctor Humberto Cuéllar del Río, Jefe del Negociado Dental de la Secretaría de Sanidad y Beneficencia, ha elevado al Jefe del Negociado Central de Higiene Escolar los trabajos de estadística efectuados por su Negociado, así como los trabajos e inspecciones verificados en la ambulancia de dicho Departamento en las Escuelas Públicas de los barrios extremos de esta Capital.

A continuación damos cuenta de los trabajos realizados por el Negociado que dirige el doctor Cuéllar del Río:

Dispensario.—En el Dispensario se han atendido durante el mes actual de marzo 1,769 niños divididos en la siguiente forma: Blancos, 1,777; de color, 592; habiéndose efectuado los siguientes trabajos: tratamientos, 1,895; extracciones, 279; empastes, 78; y limpiezas, 17. Como se ve el aumento de niños asistidos en el Dispensario es considerable si se compara con los meses anteriores. Haciendo dicha comparación resulta que en el mes de octubre que fué el primer mes de organizado este servicio) se atendieron 389 niños; en noviembre 981, en diciembre 995; en enero 1,012; y en febrero 1,522; lo cual prueba la gran labor que viene realizando dicho servicio en favor de los niños escolares, contando además con la gran cooperación de los Directores de las Escuelas Públicas.

Servicio de ambulancia.—En dicha Ambulancia Dental se atiende a los niños que no pueden asistir al Dispensario por no contar con los medios posibles para ello, así tenemos los Pinos, niños atendidos 463.

Barrio del Naranjito: niños atendidos, 252.

Santa Amalia, 142 niños atendidos.

Escuela Superior Preparatoria de Niñas, 103 niñas atendidas.

Instituto Nacional de Ciegos, niños atendidos, 20.

Nuevo auxiliar.—Ha sido designado auxiliar del Dr. Cuéllar del Río el Sr. Eugenio B. Bruni, hijo de Humberto Bruni, Director del diario "El Eco de las Villas" en Cienfuegos, el cual lleva la estadística de los niños asistentes al Dispensario así como auxiliar a los dentistas en dicho Departamento.

Nuevas inspecciones.—Durante la semana se ha empezado a efectuar inspecciones en las Escuelas Públicas situadas en la finca "Belinda" Capdevila, así como en las situadas en La Esperanza. Es tanta la afluencia de niños que diariamente asisten al Dispensario que hacen falta dos equipos más para que puedan ser bien atendidos.

Son muchas las cartas de felicitación que diariamente recibe el doctor Cuéllar de los Directores de Escuelas Públicas.

UN LADRON ENTRO EN UNA CASA Y DEJO UNA ORACION

Dos rusas trataban de ir a los Estados Unidos como hijas de un cubano siendo detenidas

No le sustrajo nada y le dejó una oración. — El señor Francisco Reigoso, que reside en el callejón de Tadeo, tuvo un despertar poco agradable, al ver dentro de su habitación a un individuo de la raza de color que al verlo despierto huyó. Registrada la habitación, no notó la falta de ningún objeto. Al lado de la cama en el suelo encontró la oración del Buen Juez.

Querían viajar con nombres supuestos. — El guarda Jurado de los Muelles de la Ward Line, señor F. del Cueto, notó ayer que dos jóvenes que embarcaban en el vapor Orizaba y que en sus documentos figuraban como cubanas, tenían un pronunciado acento extranjero. Interrogadas aparecía que por los documentos que presentaban se nombraban Raquel y Honorina Cremata, ambas cubanas y esposa e hija del señor Julio Cremata Cillaescusa, vecino de Apodaca 52, pero interrogadas declararon nombrarse Mary Mzusuvach, de Rusia, vecina de Villegas 111 y Fega Akselc, de Jesús María 6, de la misma nacionalidad que Mary. Quedaron en libertad ambas detenidas, mediante prestación de $100 de fianza, cada una de ellas, dándose cuenta del hecho al Correccional. Cremata quedó en libertad.

Se llevaron las tejas. — El señor Laureano Cortés, vigilante del Tránsito número 1514, dió cuenta a la Policía de que de su casa Céspedes 24, en Regla, clausurada por Sanidad, le han sustraído todas las tejas.

Amenazado de muerte. — El señor Agustín Rodríguez Castro, actor cómico, vecino de Virtudes 13, y procesado por lesiones graves al "Piel Roja" Eladio Travieso, denunció en el Juzgado de Instrucción de la Sección Primera, que está constantemente recibiendo cartas injuriosas en las que además se le amenaza de muerte y teme que sus enemigos lleven a vías de hecho sus amenazas.

Robos.—El señor Vicente Quadreny Scharay, vecino de San Lázaro 368, acusó a Juan Lozano y Alicot, vecino de San Joaquín 17, de haberle sustraído prendas por valor de $150. Detenido, quedó en libertad.

Al señor Jaime Barceló, vecino de Obrapía 91, durante su estancia en la casa de Salud Purísima Concepción, le sustrajeron ropas y efectos por valor de 400 pesos.

Procesados. — Fueron procesados ayer los siguientes individuos: Manuela Ferreiro Pérez, que con un cuchillo agredió causándole lesiones graves a un motorista de la Havana Electric, en la calle de Zapata; fué procesada por lesiones graves, con 500 pesos de fianza; Juan Paisan Núñez y Francisco Bequer Mirabel, chauffeurs cuyos vehículos chocaron en el Vedado anteanoche, resultando lesionados varios pasajeros, fueron procesados por lesiones por imprudencia, con $200 cada uno de ellos; Francisco Gracia González, por estafa, con $300; José Joaquín Fernández, por lesiones por imprudencia, con $500; Osborne Patt y Salvador Balaguer, por hurto, con $100 de fianza Manuel Francisco Arredondo, por atentado, con $300.

Las Reparaciones...

(Continuación de la PRIMERA)

de las secciones en que se dividen los ingenios de fabricar azúcar, cuále son esas piezas que suelen gastarse y que al ser substituídas, su costo debe llevarse a la cuenta de "depreciación" y no a la de "reparaciones".

2a. Quecuando la amortización se acredite a la misma cuenta a que se haya cargado el precio por adquisición de la maquiniaria o equipo de que se trate, las substituciones detalladas en el apartado anterior, deberán hacerse con cargo a esta misma cuenta.

3a. Que en virtud de no aceptarse deducciones por amortización de bienes inmuebles, líneas férreas, telefónicas y telegráficas, se aceptarán los gastos que se hagan con cargo a las cuentas de "reparaciones" en el batey, en el alcantarillado del batey, en el servicio de agua de población, en las casas en el campo y en las colonias, en la casa-ingenio, en las casas del batey, incluyendo oficinas, tiendas y establos, en la red telefónica y en las líneas férreas.

En el informe que acerca de este particular elevó el señor Orlando López-Hidalgo, Jefe de la Sección de Rentas Terrestres, al doctor Gutiérrez de Celis, se explica que en términos generales, en toda planta industrial los desembolsos por mantenimiento del equipo pueden clasificarse en tres conceptos, a saber:

a) Reparaciones.
b) Renovaciones.
c) Mejoras.

La Circular número 10, dictada por el doctor Gutiérrez de Celis en 23 de Septiembre de 1927, cuidó de definir en su inciso segundo **que las reparaciones consisten en desembolsos corrientes que se hacen con el objeto de mantener las propiedades en su condición ordinaria de eficiente operación, sin añadir nada dichas reparaciones al valo rde las propiedades, ni prolongar su duración.** Las "renovaciones" comprenden, en cambio, la substitución de piezas o partes importantes del equipo industrial, y para cubrir su costo, están separadas precisamente de las utilidades brutas, las "reservas para depreciación" con cargo a las cuales debe atenderse al desgaste natural que en la operación sufre el equipo de la industria". Las "mejoras" siempre resultan de adiciones a las plantas industriales que producen un aumento en su valor, o su capacidad, un crecimiento en la producción de la empresa, o una economía en los gastos de operación.

El doctor Gutiérrez de Celis pudo observar del amplio informe que le rindió la Sección de Rentas Terrestres, que mientras las cuentas de "reserva para depreciación" que llevan los ingenios, se mantienen libres de toda clase de cargos, la maquinaria era totalmente renovada mediante la substitución de todas aquellas piezas desgastadas, llevándose el costo de tales substituciones a la cuenta de "reparaciones" y mermándose indebidamente la utilidad de la Empresa con la consiguiente disminución de la cuota perteneciente al Estado.

Para evitar que con esta actuación de las compañías azucareras se cause perjuicio a la Administración y para facilitar, al mismo tiempo, a los contribuyentes la manera de distinguir cuáles son los cargos que propiamente han de hacerse a "reparaciones" y cuáles a la "reserva para depreciación", el doctor Gutiérrez de Celis aprobó la Circular a que nos venimos refiriendo, la que ha producir sin duda tantas ventajas como las que se han derivado de la Circular número 10 que por primera vez vino a fijar reglas precisas en relación con materias tan importantes en contabilidad industrial como las que se refieren a reparaciones, mejoras, substituciones, reservas para depreciación, etc.

HUBO "CASI" UN DESORDEN PUBLICO AYER EN REGLA

El cambio de itinerario para el traslado de un penado pudo ocasionar un alboroto

Anoche el Jefe de la Policía del término municipal de Regla, remitió al señor Juez de Guardia, doctor Leopoldo Sánchez, un extenso informe en el que le da cuenta de un hecho que pudo provocar una alteración del orden público.

Dice el Jefe de aquella policía, que con motivo de haber concurrido por la tarde el señor Juez de Instrucción de la Sección Primera, al Ayuntamiento de Regla, para efectuar unas pruebas en los libros del municipio, fué llevado a ese lugar el procesado Israel López Sené.

Después de darse por terminada la práctica de dicha prueba, fué introducido en la ambulancia de la cárcel habanera, al procesado, para conducirlo hasta ese penal, yendo en unión de dos penados más y varias personas entre los que se encontraba el doctor Carlos M. Palma defensor de López Sené. La puerta de la ambulancia, cuando cargaba con esos señores, estaba abierta y en vez de tomar el vehículo mencionado por la calle de Martí hacia la Calzada de los Pinos, que estaba vigilada en toda su extensión por vigilantes de la policía, lo hizo por la calle de Céspedes, deteniéndose la ambulancia frente a la casa marcada con el número 56, de dicha calle, donde reside Joaquín Machado Vázquez, que está acusado de malversación de caudales del Municipio de Regla.

Al advertirse el inesperado cambio de ruta de la ambulancia, el informante estimó ordenar al sargento J. Martín y a los vigilantes 14 y 19, para que se dirigieran a la casa de Machado, a fin de que desalojaran el inmenso público que allí estaba parado, en evitación de que al llegar el procesado a ese lugar, pudiera ocurrir una grave alteración del orden público, cosa que no sucedió por la pronta intervención de la policía ya referida.

Agrega en su informe el Jefe de la Policía de aquel término, que el Alcalde Municipal, dió cuenta de estos hechos al Honorable señor Secretario de Gobernación y al Alcalde de la Cárcel de la Habana.

El doctor Leopoldo Sánchez, trasmitió el informe al Juez de Instrucción de la Primera.

Teresa de la Parra...

(Continuación de la PRIMERA)

importantes, abaratando en un cincuenta por ciento los fletes y transportes ha probado con sus resultados la importancia de la obra. La deuda pública venezolana no llega a 100 millones de pesos; su moneda se conserva a la par con el dollar; el Gobierno tiene en caja 125 millones de bolívares y sus obligaciones están al día. Se ha dado grande impulso a la instrucción pública; la Sanidad alcanza la más alta eficiencia. Las relaciones exteriores de Venezuela se mantienen bajo el rígido principio de igualdad entre las naciones. El Presidente Gómez tiene especial interés en mantener sobre estrechos y fraternales lazos de unión sus relaciones con las repúblicas del Nuevo Mundo que hablan español, habiendo dado siempre a Cuba evidentes demostraciones de su cariño, de su admiración y de su aprecio. El General Gómez, ha acabado con el caudillaje, llamando a la colaboración de su gobierno a los hombres más capaces y mejor preparados para da admiración, y es, en suma, un verdadero grande hombre de Estado, tal cual las necesidades de nuestra América lo imponen en ocasiones para realizar los más altos destinos de la raza.

Por eso me ha producido vivísima satisfacción el testimonio de alto aprecio que acaba de dar al Presidente Machado, concediéndole el Gran Collar de la Orden del Libertador, condecoración la más antigua y valiosa de América, creada en 1813 por el propio Simón Bolívar, el Padre de la América Hispana, y homenaje el más valioso que puede otorgar el Gobierno de Venezuela, que de esta manera, y con la donación que hizo recientemente a Cuba de un busto del Libertador, colocado solemnemente en el Palacio Presidencial Cubano, evidencia las íntimas simpatías que le inspira este país encantador.

—La Carretera Central, moderna que une a Venezuela y Colombia, obra de la actividad constructiva del Presidente Gómez, tiene 1,212 kilómetros de largo, pasa por lugares de 15.000 pies de altura y atraviesa diez estados venezolanos.

Ocupa mi país actualmente el segundo lugar en el mundo como país productor de petróleo y su Ley petrolera pone a cubierto de toda emergencia la propiedad de la tierra y la riqueza del subsuelo. Esta se concede sólo en explotación por determinados años.

Venezuela es un país nacionalista, celoso de su integridad y hasta hoy, en ninguna época de su historia, ha consentido interferencias extrañas en sus asuntos internos. Esa puesta no hay venezolano que la abra, ni venezolana que no la guarde.

Las noticias que trasmite alguna agencia de cable son absolutamente exageradas. En Caracas últimamente sólo ha ocurrido un alboroto estudiantil, ni más ni menos que los que ocurren en todas partes. Hoy he leído noticias de manifestaciones estudiantiles en España; y nadie se alarma por eso, y con razón, pues ellas no significan en ningún país del mundo otra cosa que exaltaciones de la juventud, siempre naturalmente inconforme y exigente. Los temores que yo tenía de embarcarme han desaparecido ante las seguridades que me da nuestro Ministro, y allá me voy confiada...

—¿Y por qué no dió usted también una conferencia, colo lo hizo la doctora Vasconcellos?

—No soy capaz de tal cosa. No sirvo para evangelizar; she nacido para ser evangelizada. Lo que deseo ahora, después de la cordialísima, inenarable hospitalidad de los cubanos, es recogerme en los rincones amados de mi país, de donde falto hace cinco años...

Charlamos después de los Lesca, de la noble labor que realizan con grandes sacrificios económicos por dar a conocer nuestra América en Francia. Charlamos sobre la posibilidad de celebrar un Congreso de Prensa Latina en Caracas, "para que se den cuenta los periodistas extranjeros del verdadero estado político y económico del país".

—¿Ha escrito mucho en Cuba, Teresa?

—Ni una línea. Las amabilidades infinitas de los cubanos no me han dejado tiempo libre. Escribiré a bordo y después, al legar a mi tierra, publicaré una serie de artículos—cuyo plan tengo resuelto—sobre el viaje París Habana, con las personalidades intelectuales de quienes fui compañera de travesía. Escribiré sobre la Habana, sobre Cuba.

—¿Dónde publicará estos artículos?

—En "El Universal", de Caracas.

—¿Y no en el DIARIO DE LA MARINA?

—Si ustedes lo desean, con mil amores.

—¿Cuánto tiempo permanecerá en Venezuela?

—Un mes. Retorno a Europa, donde las imágenes y los recuerdos se precisan por la lejanía y me será más fácil convertirlos en párrafos.

Era tarde. El despacho estaba lleno de humo. Nos despedimos de la bella, interesante y fuerte mujer, tan suave en las formas de expresión. Tan bella, dulce y armónica en su interior y en su exterior. Lydia Cabrera sólo sabe tratar a personas de su calibre intelectual y espiritual.

Armando Maribona.

UN HOMBRE HIERE A OTRO DANDOLE CON UNA CABILLA

El haberlo recriminado por meterse con una criada fué la causa de la tragedia

Anoche tuvo lugar en el vecino pueblo de la Lisa, una sangrienta riña, siendo protagonistas de ella Carlos Valdés Carrero, natural de Santa Clara, de 58 años de edad, y empleado como guarda-almacén de la Estación de La Lisa, Marianao, perteneciente a la compañía de los Ferrocarriles Unidos de la Habana; y Cristóbal Cabrera Méndez, natural de Pinar del Río, de 53 años de edad, vecino de Real número 19.

De lo actuado se desprende que encontrándose el Cabrera Méndez, comprando unas mercancías en la bodega situada en Real 19, llegó el Carrero y se puso a molestar a las personas que allí había, así como a una criada que pasó por la calle a la que piropeó. Entonces Cabrera recriminó a Carrero por su proceder, lo que parece no hubo de agradar a éste, que se escondió en una casa cercana, esperando a que cruzara su enemigo al que le asestó distintos golpes con una cabilla, hiriéndolo gravemente.

En el centro de socorros de Marianao fué asistido Valdés Carrero de varias lesiones graves y de fuerte conmoción cerebral.

El vigilante número 13, Ricardo Pérez, detuvo al agresor, que fué remitido al Vivac por todo el tiempo que señala la ley.

El sargento de guardia señor Calderón constituyóse en el lugar del hecho, actuando también el Juez de Instrucción, doctor Fernández Rojas, y el Secretario señor Puertas, quienes levantaron acta de lo ocurrido.

El herido fué trasladado a su domicilio.

En este hecho se ha acusado al chauffeur de la máquina número 43760 porque fué pedido su auxilio para conducir al herido a la casa de socorros, dándose a la fuga y no prestando el humanitario servicio.

LA COMIDA DE LOS ASES DEL MUSCULO

Los Ases del Músculo determinaron ayer tarde posponer el comienzo del traning de remos para despues que pase la Semana Mayor, se concretaron a celebrar la comida criolla en la explanada de la casa de botes, la que quedó muy lucida, asistiendo unos doscientos comensales y estando presidida por el doctor Jacinto Pedroso, presidente del Habana Yacht Club.

EL VUELO DEL JUNKER "BREMEN".

DUBLIN, marzo 31 (U. P.)—Es posible que los tres aviadores alemanes que llegaron a esta capital irlandesa, a principios de semana en el monoplano "Bremen" demoren el momento del vuelo sobre el Atlántico una semana.

El mal tiempo ha impedido al monoplano abandonar el aerodromo de Baldonnel, después de haber realizado un vuelo de 1.325 kilómetros sin escala, desde Berlín, completando la primera etapa de su viaje.

Aunque el capitán Herman Koehl y sus dos compañeros están deseosos de partir hacia el oeste, han decidido no arriesgar sus vidas con una salida prematura, y esperarán unos días que mejoren las condiciones meteorológicas.

LA MAYOR
32 EDIFICIOS
600 EMPLEADOS
SARRÁ
DROGUERIA
ABIERTA TODOS LOS DIAS
TODA LA NOCHE LOS Mmartes

RESULTO UN ACTO DE EMOCIONANTE CORDIALIDAD EL HOMENAJE RENDIDO AYER AL PERIODISTA VASCONCELOS

Representación del Jefe del Estado, elemento oficial y político acudió a testimoniar al festejado sus simpatías y sus afectos.—Bellos y aplaudidos discursos en su loa

—¿Comida a Vasconcelos? Sea. Lo mismo si es con dos eles (Irene) que con una (Ramón).

—Es a Ramón.

—Allá vamos.

En la Asociación de Repórters música, luz, alegría, compañerismo abierto, sin reservas. Pintores, escritores, elementos gubernamentales, políticos de todos los partidos, todos los chicos de la prensa y algunos grandes (¿qué redactores de guardia habría en las redacciones?)

A la presidencia de la mesa el homenajeado; a su derecha el comandante Gali Menéndez ayudante del Hon. Sr. Presidente de la República que ostentaba su representación; a su izquierda el Presidente de la Asociación, señor Ramón Gárate; a la derecha el comandante Menéndez el señor Hornedo, propietario de "El País"; y así sucesivamente el coronel Carlos Mendieta; el Gobernador de la Provincia, señor Antonio Ruiz; el director de "El País", doctor Pedro Herrera Sotolongo.

El menú suculento, con mucho más de lento que de sucu. Comenzamos a las diez. Gracias a ello Irene de Vasconcellos llegó "al principio". La concurrencia, puesta de pie, tributa a la gentil portuguesa, cálido recibimiento, tanto más halagüeño cuanto que todos estábamos con el estómago vacío...

El joven y notable violinista Virgilio Diago, acompañado al piano por el maestro Gonzalo Roig, ejecutó la "Meditación" de Thais de Massenet, siendo aplaudidísimo.

Roberto Ondina, flautista de la Banda Municipal, también acompañado al piano por el maestro Gonzalo Roig, ejecutó "Variaciones Rusas" primorosamente, con gran éxito de aplausos.

El doctor Herrera Sotolongo leyó las adhesiones. Comenzó por la del Honorable Sr. Presidente de la República, cordialísima, que la concurrencia aplaudió largamente. Fué leída también la respuesta de Vasconcelos al Jefe del Estado.

Después las del doctor Miguel Angel de la Campa, del doctor Wolter del Río, del señor Manuel Aznar, Higoberto Ramírez, José F. Llorens, Gabriel García Galán, Matías Duque Lillo Jiménez Perdomo fué el primero en hacer uso—no abuso, gracias a Dios—de la palabra. Ofreció el homenaje. Explicó la serie de actos parecidos que inicia la Asociación de Repórters; la falta de compañerismo que existía hasta ahora entre los periodistas cubanos, aclarando que también lo son los extranjeros que entre nosotros laboran. Citó a Dionisio Pérez, a Fabra Rivas, a Benjamín Cohen, a Félix Palavicini y finalmente la señora Irene de Vasconcellos. (Todos fueron aplaudidos). Hizo el elogio de Ramón Vasconcelos interrumpiéndole a menudo los aplausos. Terminó brindando por él y por el periodismo como clase social.

Rubén Martínez Villena fué el segundo a hablar. Con palabra emocionada evocó versos de Barba Jacob. Hizo una bella imagen explicando que el silencio es oro y que la palabra es plomo, plomo con que se funden las palabras. Fué breve. Fué ovacionado.

El señor Ortega se alzó elegantemente. Hizo la síntesis de la vida de Vasconcelos. Le aplaudieron.

El doctor Juan Ramírez, Representante por Matanzas, siguió en turno. Lento. Adjetiva abundantemente. Hace el elogio del periodista y demuestra que Vasconcelos es el periodista. Le aplaudieron.

El coronel Carlos Mendieta asegura que el señor Vasconcelos es un tirano de la virtud y del honor. Dice haber sido invitado para el acto. Hace el panegírico del homenajeado. Periodista, patriota y rebelde, le proclama. El pueblo cubano entero está presente en espíritu, exclama, y le aplauden calurosamente. Recuerda a los periodistas la responsabilidad que tienen ante el país y ante la historia exhortándoles a seguir sirviendo a su patria, a la democracia y a la humanidad. Pone a Vasconcelos como ejemplo de honhomía y de caballerosidad y de periodismo noble y generoso. Le ovacionaron.

El doctor Herrera Sotolongo—por último—da las gracias en nombre del homenajeado, describiendo las emociones que le han conmovido por la fiesta, por la asistencia de las personalidades presentes, por las adhesiones de los ausentes, por el número y la fraternidad de sus compañeros. Hizo bella síntesis del progreso de la imprenta—periódico y libro—su choque contra los poderes oscurantistas, dice qué es la prensa; cuáles son las calidades y cualidades de Ramón Vasconcelos. El público rió cuando afirmó que Vasconcelos es conservador porque defiende la Ley, la justicia, la Constitución y la patria. El que da la voz de alarma cuando hay verdadero peligro no es un perturbador. Citó a Jesucristo. Llamó a Vasconcelos cincelador de ideas. Vasconcelos no es solo de Matanzas, es de Cuba. Brinda por los ideales del periodismo y a la religión de la libertad del pensamiento.

Largos y atronadores aplausos.

COMUNISTAS SENTENCIADOS

PARIS, Marzo 31.—(SR)—Los diputados comunistas Marty, Duclos, y Clamamus sentenciados a cuatro, tres y dos años de prisión, respectivamente por propaganda antimilitarista y haber tratado de sublevar tropas contra el Gobierno.

Acogiéndose al...

Viene de la PRIMERA página

fensa de los mesilleros del Mercado de Colón, y laborar en favor del traslado al Mercado de Tacón.

El doctor Julio Alvarez Arcos propuso que se interesar ade la Comisión de Defensa Económica y del señor Presidente de la República que, al amparo de lo que expresa el Decreto Presidencial que creó esa Comisión, y por estar dentro del espíritu que guió e inspiró la promulgación de tan beneficiosa medida, se admita el traslado del Mercado del Polvorín al Mercado de Tacón. Los señores Feo, Arrojo, Cano y Lorenzo Díaz hablaron en favor de la proposición del doctor Arcos, siendo esta aprobada unánimemente.

El señor Narciso Pardo, Vicepresidente de la Federación Nacional de Detallistas, ofreció el apoyo de ese importante organismo a las labores y trabajos que se vienen realizando, pudiendo la comisión actuante interesar del máximo organismo detallista la acción que considere beneficiosa a la justa causa que se defiende. El señor Pardo aseguró que el Centro de Cafés de la Habana también es sumaria a la campaña que se realiza, tanto por tener asociados a quien defender, como por sentirse plenamente identificado con el propósito recabado. La Asamblea, agradeciendo tan valiosos aportes, aplaudió al señor Pardo al terminar de hablar.

El Dr. Alvarez Arcos indicó la conveniencia de que se nombrara un Comité Ejecutivo que se hiciera cargo de los trabajos que se van a realizar, con el objeto de mantener la unidad de acción necesaria, continuando el Comité designado en la otra sesión laborando por su parte, pues los trabajos son numerosos y se necesita la creación del Comité Ejecutivo. Después de hablar a favor los Sres. Cano y Fernández, se acuerda unánimemente el nombramiento de Comité Ejecutivo. Este quedó compuesto de siete miembros. Tres por el Mercado de Tacón y tres por la plaza del Polvorín, presidiendo el Sr. José Antonio Fernández. Por el Mercado de Tacón fueron designados los Sres. Leopoldo Rodríguez, Enrique Rubio e Isidro Huertas y por la plaza del Polvorín los Sres. Mariano Cano, Luis Arrojo y Sergio González.

Después de estos nombramientos fué levantada la sesión, aplaudiendo los asambleistas, a propuesta de la Presidencia, a los miembros de la Federación y a los Sres. Zorrilla, Secundino López y Ramón Crusellas.

El Comité Ejecutivo celebrará su para una vez conocida la entrevista primera sesión el próximo lunes, de hoy iniciar inmediatamente los trabajos.

REGRESO EL CORREO AEREO

BURDEOS, marzo 31 (S. R.)—El avión del servicio postal aéreo procedente de la América del Sur llegó ayer en su viaje de regreso trayendo noventa y un sacos de cartas y paquetes.

LA ASOCIACION "MORUA DELGADO" CONCEDE CINCUENTA BECAS PARA DIVERSAS ASIGNATURAS, GRATIS

Serán facilitadas a las personas que las soliciten.—Dos mil ejemplares del Album del Consejo Provincial, sobre la VI Conferencia, serán repartidos en esta semana.

TERMINO LA INSPECCION PERICIAL POR LOS FRAUDES EN LOS LIBROS DEL AYTO. DE REGLA

El Ingeniero Caminero quiere que lo releven de su misión investigadora sobre las irregularidades del Municipio de Cruces. El Comandante Balart en Gobernación.

La señora María Rodríguez nos comunica que la Asociación que preside ha acordado conceder cincuenta becas gratis para estudios musicales y de otras asignaturas como estenografía Corte y Costura y confección de sombreros a los que lo soliciten de la oficina establecida en Escobar 207.

Sucesión Comercial.— El señor José Suárez tiene la atención de comunicarnos que ha quedado disuelta la razón social que giraba en esta plaza bajo el nombre de "Madrid y Suárez" y continuará él los negocios de la casa individualmente, liquidando las pertenencias de la sociedad anterior.

La Unión del Servicio Doméstico. Los señores Octavio Fuentes, Antonino Pomares, Luis Felipe Lizazo, Desiderio Pedroso y el Dr. José Guerra López, nos comunican que la institución obrera Unión Nacional del Trabajo, ha creado una sección para organizar la "Unión del Servicio Doméstico" en beneficio de los hombres y mujeres que libran la subsistencia con esas faenas.

Tiende a ampararlos en todas las faces de su trabajo y mejorar su condición.

Es una idea plausible que merece felicitaciones.

Nuevo Bufete de Abogados.— Los doctores José Capote Díaz y Clofé Rubí Betancourt, nos dan cuenta de haber establecido su bufete en Empedrado 34 Departamento 15 y 16.

Muchos éxitos.

El album del Consejo Provincial.— El ingeniero señor Laguerueta estuvo en la mañana de ayer en Gobernación en una gestión política. Y anunció que en esta semana quedará terminado el album que en número de dos mil ejemplares edita el Gobierno de la Provincia, para rememorar la celebración en la Habana de la Sexta Conferencia Pan Americana, los que se distribuirán por toda América y especialmente entre las personalidades que formaron la representación de todos los países de este continente.

El Comandante Balart se entrevistó con Zayas Bazán.—En la mañana de ayer se entrevistó con el Comandante Zayas Bazán, el Comandante del Ejército Libertador y Jefe liberal del Caney, en Oriente, señor Francisco Balart, tratando asuntos políticos. Dicho comandante es tío de la escritora señorita Aloma, que le acompañó en la entrevista.

Gobernación aclaró sus informes sobre el General Chino.—El Sub-Inspector de la Policía Secreta señor Pedro M. García, rindió en la mañana de ayer, a primera hora, un amplísimo informe al Secretario de Gobernación, desvaneciendo errores y aclarando detalles respecto de la personalidad política del general chino que ayer llegó a la Habana y que en los últimos días ha sido objeto de alguna preocupación en aquel centro gubernativo.

Afirma dicho detective que lejos de ser comunista el general mencionado, fué de los que con un amplio grupo de oficiales denunció en China que la mitad del ejército invasor está formado por fuerzas sovietistas, en ocasión de la entrada en Shangai y que por su valentía frente al dominio sovietista, había tenido todo el apoyo de Inglaterra. Los informes del señor García han sido recogidos en las mejores fuentes y documentado con declaraciones y aportes que al mismo han hecho significadas personalidades del mundo oficial y de la colonia china residente en la Habana. Con estos detalles cuando ayer inquirimos del Comandante Zayas Bazán si sería prohibida la manifestación que sus compatriotas estaban preparando al general chino nos dijo:

—Se trata de una personalidad distinguidísima y no será molestado en lo absoluto.

Ha terminado la inspección pericial de los fraudes de regla.—Ayer se ha terminado la inspección pericial que estaba practicándose por el señor Peñalver, de los Periciales de Gobernación, en los libros del Ayuntamiento de Regla, en unión del Juzgado y en la investigación que practica la Audiencia para esclarecer hasta donde alcanza el fraude en el mismo cometido.

Los expertos Balmaseda y Méndez le dieron custodia al procesado Israel López Senén y a su abogado el Dr. Palma. Los libros de Tesorería y Contaduría fueron escrupulosamente examinados en los asientos de los Ejercicios de 1925 al 26 y del año 1926 al 27.

Del acta levantada por el pericial de Gobernación y el Juez actuante, se ha podido demostrar que las cantidades en que el fraude consiste, son las siguientes:

Fondos del Consejo Provincial $14.637.94.

3 por ciento del Retiro Civil, $4.179.86.

2 por ciento pensiones de los Veteranos $2.394.64.

Cuota del Municipió, $72.290.17.

Total $93.502.61.

La Secretaría de Gobernación está estudiando este resultado de su inspección para actuar en lo que sea procedente.

El Ingeniero Caminero quiere que lo releven de su misión en Cruces.—Largo rato estuvo ayer por la mañana conferenciando con el Jefe de la Sección de Asuntos provinciales y municipales de la Secretaría de Gobernación, el ingeniero señor Caminero, pericial que fué designado para la comprobación de las denuncias hechas de irregularidades en el Municipio de Cruces.

El señor Caminero que ya ha hecho las comprobaciones de carácter técnico que de él se solicitaron, tiene ansiedad, según manifestó, de que se le releve de ese trabajo porque no se aviene bien con su falta de aficiones policiacas ni con su carencia de sentimientos políticos, en cuya atmósfera parece envuelto este asunto que ha producido la agitación de los elementos de aquella población.

PRINCIPIO DE INCENDIO EN LA CALLE HABANA

Un acusado de malversación y falsedad fué detenido a pesar de haber prestado fianza

Menor lesionado.—En el Hospital Municipal fué asistido Eugenio Rodríguez Borrego, de 9 años, vecino de Víctor Muñoz número 70, de graves contusiones por el cuerpo, que sufrió frente a su domicilio, al caerse de una bicicleta que montaba, debido a que se le interpuso Aurelio Corominas Arnau, vecino de Vives número 156.

Arnau fué detenido y puesto en libertad.

Tenía puesta una fianza.—El teniente Calvo, Jefe de la Sección de Expertos, arrestó ayer tarde a Florencio Figueroa Rodríguez, vecino de Habana, letra H., en el Reparto Porvenir, por aparecer reclamado en la causa número 971 de 1927, del Juzgado de Sagua la Grande, por falsedad y malversación.

Figueroa era en aquel término, administrador de la Zona Fiscal de aquella localidad y fué acusado de ese delito, por el cual prestó fianza de 20,000 pesos, pero parece que lo hizo el día 24 del mes pasado, por cuyo motivo aún se encontraba vigente la orden de arresto.

El teniente Calvo tan pronto como detuvo al acusado, dió cuenta por medio de un telegrama al señor Juez de Sagua, quien ordenó su inmediata libertad, por aparecer bajo fianza, cosa que se efectuó en el acto.

Principio de incendio.—En la habitación número 3, de la casa Habana número 162, donde vive José López Novas, ocurrió anoche un principio de incendio, quemándose varias piezas de vestir y ropas de cama, por un valor de 40 pesos. Dijo a la policía López, que al llegar a su cuarto se sentó en la cama, encendiendo un cigarro y arrojando el fósforo al suelo, cayendo sobre una tonga de papeles, que cogieron candela, propagándose éstas.

José Grana, propietario de la casa, expuso que él por la tarde vió salir del baño a Marcelino Sandi García, socio de cuarto de López, quien dijo: "esto va a quemarse", por lo que estimaba que trataron de pegarle fuego a la casa.

Sandi manifestó que no es cierto lo expuesto por Grana y que la acusación solo obedece a una venganza pues ellos están disgustados desde hace tiempo. El acusado quedó en libertad.

EXCURSIONIS

MAS DE DOCE MILLONES DE AMERICANOS, EN CUATRO MILLONES DE AUTOS IRAN ESTE AÑO AL CANADA, GASTANDO $300.000.000

Así lo anuncia la Asociación de Automóviles de los Estados Unidos al dar cuenta de las fabulosas sumas que gastarán este verano los turistas procedentes de dicha nación

LAS FACILIDADES DADAS POR CUBA A LOS DUEÑOS DE AUTOS FACILITARAN LA VISITA DE TURISTAS

WASHINGTON, marzo 31, (UP.)—La temporada del turismo norteamericano de 1928 comienza oficialmente mañana, preparándose más de cincuenta millones de personas a tomar parte en las vacaciones más importantes de la historia. Así lo anuncia hoy la Asociación Automovilista de los Estados Unidos.

Los turistas visitarán numerosas localidades del país y llegarán al Canadá, México y al viejo continente.

Ese turismo se desarrollará este año como sigue:

Primero: cuarenta y cuatro millones de personas, en once millones de automóviles pasearán por los Estados Unidos. Gastarán $3,500,000,000.

Segundo: Más de 12,000,000 de norteamericanos viajando en cuatro millones de máquinas, irán al Canadá, dejando $300,000,000.

Tercero: Muchos turistas visitarán México, pues el Presidente Calles está haciendo más por construir caminos y promover el turismo en ese país de lo hecho desde que los aztecas comenzaron a construir sus caminos antes del descubrimiento.

Cuarto: Cuba ha derogado las restricciones aduaneras, facilitando el acceso de automóviles extranjeros en ese país. La inauguración de la carretera Miami-Cayo Hueso con la excepción de 65 kilómetros, atravesados por el ferry, coloca a los turistas casi a las puertas de ese país.

Quinto: Animados por las crecientes facilidades que se ofrece al turismo en el extranjero, irán más automóviles a Europa que nunca. Se calcula que pueden llegar a 4,000.

Sexto: Alemania enviará doscientos miembros de la Allgemeine Deutsche Automobile Club a los Estados Unidos en octubre, como la primera de una serie de excursiones para el acercamiento de los dos países.

Séptimo: La característica más importante de los negocios del turismo en automóvil es la tendencia a alejar a los turistas de los campamentos de automóviles y llevarlos a hoteles.

Otra nota interesante e importante consiste en la visita a los lugares históricos. "Aunque los automóviles continúan su interés por los panoramas y los países de clima apropiado al verano, aumenta en ellos el deseo de visitar los campos de batalla y otros lugares sagrados para la memoria de los norteamericanos", nos dijo el presidente de la Asociación Automovilista.

"La caravana automovilista puede dividirse en dos clases, una integrada por los que escogen algún hotel o residencia particular y permanecen allí de una a dos semanas, y otra integrada por los que visitan lugares históricos y panoramas haciendo vida nómada".

El Domingo de Ramos en la Ciudad Eterna

ROMA, marzo 31 (U. P.)—Las cuatrocientas Iglesias de Roma están llenas de flores y palmas para la festividad del Domingo de Ramos, que se celebra mañana.

Se espera que el mayor número de fieles concurra a la Basílica de San Pedro, donde las palmas, serán bendecidas y distribuídas por el arcipreste de la basílica, cardenal Merry del Val. La basílica estará adornada con ricos damascos de oro y plata. El cardenal Pompili, arcipreste de la basílica de San Juan de Letrán y vicario de Roma, oficiará en esa ceremonia.

El Papa Pío XI recibirá la palma de un prelado de la corte papal. La palma que se entregará al Sumo Pontífice es una verdadera obra de arte. Está pintada según el estilo medioeval, habiendo realizado esta labor las religiosas benedictinas de St. Brisca, en el monte Aventino. La palma la ha suministrado la histórica familia Bresca, de San Remo, privilegio que les concedió el Papa Sixto V en condiciones dramáticas.

Fué ello en 1566, cuando el obelisco que figura al centro de la plaza de San Pedro estaba a punto de levantarse. El Sumo Pontífice había dado órdenes para que se guardara el más absoluto silencio durante la colocación del obelisco. Cuando éste se hallaba a punto de lograr su posición vertical, comenzaron a resbalar las cuerdas y parecía inminente un desastre. Un marinero que se hallaba entre el público que presenciaba la maniobra, desobedeció la orden del Papa y gritó: "Echen agua a las sogas".

Se aplicó agua a las sogas, como había recomendado el marinero, y dejaron de resbalar, evitándose el desastre. Ese marinero pertenecía a la familia Bresca. Tan profunda fué la impresión que recibió el Papa, que concedió a dicha familia el privilegio de que le suministrara una palma el Domingo de Ramos, persistiendo la tradición hasta nuestros días.

El famoso coro de la Capilla Juliana, ejecutará un programa especial de música sacra en San Pedro, mientras en la de San Juan de Letrán cantará el coro de dicha catedral.

UN CANONIGO Y VFINTIUN SACERDOTES MEJICANOS SON PERSEGUIDOS BAJO LA ACUSACION DE ACTIVIDADES REBELDES

Once rebeldes perecieron en un combate habido con soldados federales en Zacatecas, otros trece cayeron prisioneros y doce más fueron ejecutados después de un consejo de guerra sumario

LAS QUEJAS RECIBIDAS Y EL TEMOR A UNA EPIDEMIA A CAUSA DEL "NIÑO FIDENCIO"

CIUDAD MEXICO, marzo 31. (SR)—El canónigo Quirino Tinajero, secretario y encargado de la diócesis de Querétaro, fué aprehendido ayer en aquella ciudad, en compañía del sacerdote Fernando García trayéndoseles en la mañana de hoy a esta capital debidamente vigilados, siendo encerrados en la Inspección General de Policía a disposición del Secretario de Gobernación, que los acusará ante el procurador general de la República de propagandas revolucionarios. Los acusados muéstranse muy tranquilos y dicen que jamás han tenido relación alguna con esos asuntos.

Además, las autoridades de Querétaro se disponen a la detención de otros veinte sacerdotes más, a los que se suponen complicados en propagandas revolucionarias, pero no ha sido posible cumplir ese propósito en virtud de que los religiosos se han ocultado en forma que resultan inútiles todas las pesquisas para detenerlos.

12 REBELDES EJECUTADOS EN MEXICO

CIUDAD MEXICO, marzo 31. (UP)—Once rebeldes perecieron en un combate con los federales, en territorio de Zacatecas. Otros trece cayeron prisioneros, y doce más fueron ejecutados después de un consejo de guerra.

SERVICIO POSTAL AEREO

CIUDAD MEXICO, marzo 31. (SR)—El Presidente Calles autorizó a la Secretaría de Comunicaciones para la adquisición de seis nuevas máquinas de tipo de gran alcance, que se destinarán a las líneas aéreas postales.

CONTRA NIÑO FIDENCIO

CIUDAD MEXICO, marzo 31. (SR)—En vista de las quejas recibidas de infinidad de personas que han visitado a "Niño Fidencio", en la Colonia Espinazo, Nuevo León, las autoridades sanitarias están dispuestas a tomar cartas en este asunto, pues las opiniones de los expertos es que allí puede declararse una gran epidemia en cualquier momento por la aglomeración y diversidad de los enfermos. Los periódicos hacen campaña para que se ponga coto a la charlatanería y se evite la afluencia a Espinazo de gente cándida que por lo general regresa en peores condiciones que llegó a dicho punto.

HUELGA RELAMPAGO

CIUDAD MEXICO, marzo 31. (SR) Repentinamente, los empleados y obreros de la Compañía de Teléfonos Friccson se declararon en huelga esta mañana, suspendiendo los servicios y dejando la capital incomunicada. Para declarar ese movimiento no se cumplieron los requisitos legales de notificarlo con diez días de anticipo, por lo cual ha sido declarado ilícito y el Departamento de Trabajo ha notificado a los huelguistas que en un plazo de diez horas deben volver a sus labores, porque de lo contrario serán substituidos inmediatamente. Ante esta amenaza los trabajadores reanudaron el trabajo.

TRABAJOS PETROLEROS EN GRAN ESCALA

CIUDAD MEXICO, marzo 31. (SR)—La primera empresa petrolera que pretende reanudar sus trabajos en gran escala es la Unión Oil Co., de California, que posee extensos terrenos en las mejores regiones petroleras de México, en la hacienda Miahuapan al sur del río Tuxpan. Créese que pondrá en circulación no menos de veinte millones de dólares, empleando a varios millares de obreros.

EN ESMIRNA UN TERREMOTO CAUSO MUCHOS MUERTOS

Entre los varios movimientos sísmicos de estos días se hacen ascender los muertos a 44

CONSTANTINOPLA, marzo 31—Noticias inalámbricas recibidas en esta capital informan que a consecuencia de un terremoto que se registró esta mañana en Smirna han muerto veinticinco personas. Calcúlase que la cuarta parte de la ciudad ha recibido serios daños por causa de las sacudidas de la corteza terrestre, que comenzaron a las dos de la tarde. Quince personas resultaron gravemente heridas y son muchas las que recibieron lesiones menos graves.

No se han podido obtener detalles completos acerca del fenómeno y sus consecuencias, debido a estar interrumpidas las comunicaciones, esperándose que a medida que lleguen noticias de Tourbali y Seidikeui, pueblos cercanos, aumente el número de las víctimas.

El último desastre de importancia sufrido en Smirna ocurrió en 1922, en que perecieron carbonizadas dos mil personas a causa de un incendio que se registró algunos días después de la entrada de los turcos en la ciudad. Las llamas hicieron su aparición en el barrio armenio y se propagaron rápidamente. Cerca de 2.500 casas quedaron destruídas. Las tropas griegas ocuparon Smirna entre 1919 y 1922, en que pasó nuevamente a la soberanía turca.

OTRAS 19 VICTIMAS

UDINE, marzo 31 (U. P.)—Entre anoche y esta mañana se han sentido cinco nuevos temblores de tierra en la región de Carnia, sabiéndose que diez y nueve personas han perecido en los temblores de tierra registrados durante la semana. Los cálculos extraoficiales hacen subir las pérdidas a 50.000.000 de liras turcas ($2.640.000). Más de cincuenta personas están lesionadas.

LA EXPLOSION DE UNA BOMBA, AYER EN CHICAGO

Destrozó el piso alto de un gran edificio, hirió a ocho personas y causó gran pánico

CHICAGO, marzo 31, (UP.) — La campaña terrorista de Chicago, manifestada con las 62 explosiones de bombas y petardos en las últimas semanas, tuvo hoy un recrudecimiento. Una máquina infernal, cargada de demoledores y horrísonos explosivos, destrozó el piso alto del edificio situado en el número 306 de la calle 38, hiriendo al mismo tiempo a ocho personas y aterrorizando a varios centenares. La explosión es atribuída a los elementos directores o auxiliares de la huelga de los gremios de sastrería que hay en esta ciudad.

La bomba fué colocada en la escalera que hay en el piso décimosexto ocupado por la firma de A. Letterman, en cuyo taller estaban trabajando quince personas, por cuenta de la Eagle Cloak and Suit Co.

La detonación de la máquina fué oída a muchas cuadras de distancia. Quinientos hombres y mujeres estaban en el edificio en esos momentos, y el pánico que siguió no pudo ser contenido hasta el arribo de las reservas de policía de la estación situada en la calle 30.

Una gran puerta de hierro del piso décimo fué arrancada de sus soportes; varios tabiques también quedaron destrozados, así como los ventanales del techo en el piso décimo séptimo. La calle que está frente al edificio quedó cubierta de vidrios y cristales despedazados, y el pánico y los gritos de los lesionados y de los que creían estarlo, recordó el tremendo desorden que siguió a la célebre explosión de una bomba en Wall Street, hace muchos años.

LA FORTUNA DE UNA VICTIMA DEL AIRE

LONDRES, marzo 31 (S. R.)—La Princesa Ana de Lowenstein Wertberg Frendenberg, que perdió la vida cuando intentó cruzar el Atlántico, de Londres a Nueva York, en un aeroplano acompañada del coronel Minchin y del capitán Hamilton, dejó bienes de fortuna por valor de más de millón y medio de pesos.

CHINO REVOLUCIONARIO EN FRANCIA

MARSELLA, marzo 31 (S. R.)—En tránsito para la capital francesa ha llegado el delegado del gobierno revolucionario de Nankin Lou Mei Tcheng, el cual declaró a los periodistas que viene en misión política.

300 NUEVOS MILLONARIOS

NUEVA YORK, marzo 31 (S. R.)—Como resultado de la fiebre de especulación que existe en la Bolsa de Cambios de esta ciudad han surgido más de trescientos nuevos millonarios. La excitación diaria es tal que los cambistas abandonan los restaurants y el lunch para no perder tiempo en sus negocios, mientras que los vendedores de sandwiches hacen su agosto llevando su mercancía hasta los puestos y los salones.

LA SOSPECHOSA MUERTE DEL SENADOR WILLS

WASHINGTON, marzo 31, (UP.) — El senador J. Thomas Heflin, de Alabama, en un telegrama que envió hoy a la viuda del senador Frank B. Willis, le dice lo conveniente que sería examinar el contenido del estómago de su esposo, fallecido repentinamente anoche en Delaware, Ohio.

"Todo me parece muy raro, nos dijo Haflin—. ¿Qué razón hay para que el hombre más vigoroso del Senado muera tan repentinamente? El hecho de que jamás se sintiera en el estado en que estuvo antes de morir nos dice que había alguna cosa anormal en él. No acuso a nadie. Me limito a recomendar que se haga un examen minucioso".

Agrega Heflin que Willis había pedido a su esposa que en el caso de que muriese no tocaran su cadáver durante un día, "lo que indica que temía ser envenenado".

LA JAZZ-BAND EN EL ACORAZADO "ROYAL OAK"

LONDRES, marzo 31 (S. R.)—Una carta que hace muy fuertes alegaciones contra la conducta del almirante Bernard Collard fué leída durante el más sensacional de todos los consejos de guerra navales habidos en los últimos años, celebrado en Gibraltar para juzgar a tres oficiales del acorazado "Royal Oak". Se trata del comandante H. M. Daniel, que en unión de sus compañeros responderán a los cargos que les formula aquel almirante. El capitán K. G. B. Dewar y el otro oficial serán juzgados más tarde.

El documento está dirigido por el capitán Dewar al vicealmirante comandante en jefe de la flota del Mediterráneo. Describe los incidentes ocurridos a bordo del acorazado "Royal Oak" durante una fiesta a bordo. Dice que el almirante Collard cometió abuso de autoridad contra el director de la banda que ejecutaba música jazz, en presencia de los invitados y de todos los músicos, causando malísima impresión. Collard por su parte afirma que se cometieron faltas contra la disciplina y demora en la obediencia de órdenes, mientras que la banda tocaba tan mal que los invitados no podían bailar a sus acordes. El consejo suspendió sus sesiones hasta el lunes.

Poseer un cutis fresco y limpio de impurezas debe ser el ideal de toda persona que estime su bien parecer.

Si su cutis no posee esas cualidades Vd. las puede obtener usando el Jabón de

"LA TOJA"

LA LEYENDA BOLIVIANA REFERENTE A LA ENORME CADENA DE ORO ECHADA AL LAGO TITICACA POR LOS INCAS

La misión enviada por una compañía inglesa no va en busca de esta cadena, a pesar de su fabuloso valor, sino del tesoro enterrado por los jesuitas cuando fueron expulsados del país

ARICA, Chile, marzo 31 (U. P.)—Con la esperanza de encontrar las barras de oro y plata que por valor de muchos millones de pesos llevan enterradas en los Andes durante 160 años, veinte arqueólogos e ingenieros ingleses llegaron hoy a este puerto en el vapor "Orcoma", de paso para La Paz, Bolivia.

Los buscadores del tesoro representan a un sindicato que tiene autorización del Gobierno boliviano para hacer una pesquisa científica y en gran escala de la enorme riqueza que dejaron escondida en los Andes los jesuitas cuando abandonaron el territorio de Bolivia, en 1767, un año después de haber ocurrido en España acontecimientos que indujeron al Rey Carlos II a expulsar a los jesuitas de sus dominios peninsulares y de ultramar, confiscando al mismo tiempo todas sus propiedades.

Los sacerdotes de la Compañía de Jesús que había en Bolivia, que entonces formaba parte del territorio del Perú, cumplieron la orden en 1767, cuando la real orden, que se movía con una lentitud apropiada a la época, llegó a conocimiento de las autoridades de allí.

Pero antes de expatriarse, los jesuitas enterraron en las proximidades de la aldea de Inquisivi, cerca de La Paz, la enorme suma de dinero, en oro y plata en barras, que es objeto ahora, más de siglo y medio después, de la búsqueda de los ingenieros británicos.

Estos basan sus esperanzas de encontrar el tesoro en unos antiguos documentos que parecen indicar cómo los jesuitas hicieron la ocultación de aquel en varios ranchos próximos a Inquisivi. Hasta donde se sabe, los agentes del Rey Carlos II nunca pudieron dar con las riquezas enterradas.

Otra leyenda boliviana dice que en el fondo del lago Titicaca, no lejos de La Paz, que es el más alto del mundo, por estar a cuatro mil metros sobre el nivel del mar, hay una enorme cadena de oro, de inestimable valor, que los Incas echaron a las aguas lacustres para impedir así que cayese en manos de los españoles.

La actual misión inglesa es un negocio calculado, y por ello centralizará sus esfuerzos en el hallazgo del tesoro de los jesuitas, dejando a un lado la cadena del Titicaca.

Los miembros de la comisión piensan tomar el tren regular de La Paz el lunes, llevando el material de excavaciones traído de Londres para iniciar los trabajos.

A LOS PICOS DE LOS ANDES

LA PAZ, Bolivia, marzo 31 (U. P.)—Una misión científica germano-austriaca enviada por la Sociedad Alpina Germánica llegará a esta capital el 10 de abril para subir a los picos más altos de los Andes y levantar planos topográficos de ellos, así como estudiar la flora y la fauna regionales.

El Profesor Hans Pfann, director de la Universidad de Munich, preside la misión.

El Presidente de la Cruz Roja

GINEBRA, marzo 31, (SR.)—M. Gustavo Ador, antiguo presidente del Comité Internacional de la Cruz Roja, ha fallecido a los ochenta y tres años de edad.

Los periódicos dedican grandes elogios a la memoria del fallecido que era uno de los hombres que mayores servicios prestó a la humanidad. Durante la guerra mundial organizó una oficina para los prisioneros de guerra y sus familias, repartió centenares de miles de heridos y presos y hospitalizó más de medio millón de niños huérfanos a consecuencia de la contienda. Fué preso por los alemanes durante la ocupación del norte de Francia y Bélgica. Electo Consejero Federal para el período de 1917 a 1919 fué más tarde presidente de la Confederación Helvética.

EL DISTINGUIDO
HUPMOBILE
NO ES UN AUTOMOVIL DE BAJO PRECIO

UN ESTUDIO DE LAS TIERRAS CUBANAS

WASHINGTON, marzo 21. — (UP).—La Fundación de Investigaciones de Plantas Tropicales ha publicado un estudio de las tierras cubanas, refiriéndose especialmente a los tipos más adaptables a la producción de caña de azúcar, con el título de "Los Suelos de Cuba". Varias instituciones técnicas cubanas ayudaron eficazmente a realizar el estudio.

Esta es la primera investigación completa que se hace de los suelos de un área tropical extensa. Es la obra de Hugh E. Bennett, del Departamento de Agricultura de los Estados Unidos, y del señor Robert V. Alison, de la Estación Experimental de la Florida. Ambos aprovecharon muchos datos valiosos reunidos por los productores y autoridades cubanas.

Se considera el estudio recién publicado, con mapas e ilustraciones, de gran importancia para los hombres de ciencia, desde el momento que suministra estudios futuros, en gran escala, para obtener la utilización científica de los recursos de la tierra en los diferentes países.

ESTADO DEL TIEMPO

NOTA DEL MEDIODIA DEL SABADO

Temporal en Maine y Estados vecinos y bajas presiones también en porción Noroeste de los Estados Unidos y anticición con buen tiempo en Estado de Misssissipi extendiéndose por casi toda la mitad Sur de los Estados Unidos, Méjico y Golfo de Méjico.

Pronóstico: para el domingo: Isla: En general buen tiempo. Continuará el descenso en temperaturas en mitad occidental. Vientos del Norte al Nordeste moderados a frescos en Occidente y Centro y variable en región oriental. Cielos despejados o parte nublados y quizás nublados con algunas lluvias en Centro y Oriente.

Observatorio Nacional.

EL PARTE DEL WEATHER BUREAU, PARA HOY, DOMINGO

WASHINGTON, marzo 31. (UP)—El pronóstico del tiempo para el domingo, 1o. de abril, según el Observatorio Meteorológico de esta capital, es el siguiente:

Centro de la Costa Atlántica: vientos del noroeste, de fuerza decreciente, rolando al Oeste y Suroeste. Cielo despejado.

Sur de la Costa Atlántica: vientos moderados, del Norte y Nordeste. Cielo despejado.

Este del Golfo de México. (Este de la Long 90): Vientos de flojos a variables, en la región septentrional, y del sur y moderado del norte y nordeste en la región meridional. Cielo despejado.

Oeste del Golfo de México: Vientos moderados del nordeste y sur; cielo despejado.

Mar Caribe y Paso de los Vientos (Oeste de la Long 73): vientos moderados a frescos del Norte y Nordeste. Cielo parcialmente cubierto, con lluvias locales.

Según los datos reportados a la Secretaría de Comunicaciones por los Centros Telegráficos, durante las 24 horas últimas llovió poco en Cortés, provincia de Pinar del Río.

En el resto de la isla no llovió.

El Duce Contra S. S. Pío XI

(Continuación de la PRIMERA)

Cuando Mussolini se adueñó absolutamente del poder italiano, una de sus tendencias, fué consentir que el Vaticano retuviese influencia considerable en las esferas políticas, y por algún tiempo llegó a parecer que la cuestión del poder temporal del Papado, que terminó con la caída de Roma en 1870, iba a ser solucionada de una vez y a satisfacción del Sumo Pantífice Pío XI.

Todavía hoy parece muy cierto que Mussolini se benefició de la influencia papal sobre las masas italianas, en pago de la supresión por aquél de los ataques masónicos contra las actividades civiles y políticas de las organizaciones católicas. Acabando con esa agresividad perenne, el jefe del Gobierno se ganó la aprobación tácita del Vaticano.

Más al decidir ultimamente Mussolini que no es conveniente reanudar la cuestión del poder temporal del Papado, toda Francia cree que el resultado de las actuales diferencias entre Pío XI y el dictador italiano ha de tener gran influencia en el mundo católico y también ejercerá consecuencias políticas, a pesar de las apariencias de cordialidad que los jefes del Estado y de la Iglesia Católica han sostenido hasta ahora.

MUSSOLINI CONOCE LA FUERZA DEL VATICANO.

BERLIN, marzo 31 (UP).—Comentando la situación creada entre Mussolini y el Vaticano dice el periódico "Taegliche Rundschau," representativo de las tendencias protestantes, que el Duce es hombre suficientemente hábil para no equivocarse en la apreciación de la fuerza exacta que tiene la Santa Sede para una lucha de esta naturaleza.

ORO PARA FRANCIA

PARIS, marzo 31 (S. R.)—Por la vía del Havre llegaron a esta ciudad doce millones de pesos en oro enviados por los Bancos norteamericanos con destino al Banco de Francia.

DR. J. JUSTIN FRANCO
Licenciado en leyes de la Universidad de Columbia; Doctor en Derecho de la Universidad de la Habana; admitido al ejercicio ante los Tribunales de la República de Cuba y del estado de New York: Notario Público del Distrito Notarial de New York.
NOTARIA Y BUFETE
WOOLWORTH BUILDING, 233 Broadway.
Cable: Frajus. Tel. Whitehal 6613.
NEW YORK CITY.

HOTEL ALAMAC
Broadway esquina a calle 71.
New York
EL HOTEL PREDILECTO DE LOS CUBANOS Y DE LOS HISPANOS EN GENERAL
Es modernísimo, elegante, económico, a prueba de fuego y está en el corazón de Nueva York cerca de todas partes.
Su "chic hispano" es insuperable e inconfundible.
Tres Restaurants, incluso el famoso CONGO ROOF en el vigésimo piso donde se baila diariamente.
Cocina Americana y Española, table d'hote y a la carta.
Los precios del Alamac al alcance de todos, son los siguientes:
TODOS CON BAÑO Y DUCHA — Cuarto sencillo para uno, $4.00. Para 2 personas: $6. Cuarto doble, para 1 o 2. $8. Por mes: $150.
Departamentos de sala, un cuarto y baño y ducha, desde $200.00 al mes.
Hay también departamentos con tres o cuatro alcobas, además de la sala y con tres baños, a precios de verano.
Intérpretes y sirvientes de habla española.
Atención especial a la clientela hispana.
¿VA USTED A EUROPA?
Diríjase antes a la OPENROAD TRAVEL SERVICE, oficinas en el Hotel Alamac; son representantes autorizados de las principales Compañías Navieras. La Openroad Travel Service, le facilita el medio de hacer su viaje cómodo.
Los precios de pasajes son EXACTAMENTE los que rigen en las Compañías de Vapores, siendo todo el servicio de la OPENROAD COMPLETAMENTE GRATIS. Oficinas en Londres y París.
Dirección a
ANTONIO AGUERO
GERENTE HISPANO
Hotel Alamac. Broadway
and 71 th. St.
NEW YORK

LOS VIAJES MODERNOS
Se acerca el momento de preparar su viaje hacia las playas y montañas
HAGA USTED SU PLAN E ITINERARIO
Consúltenos después y le daremos precio fijo comprendiendo TODOS LOS GASTOS (incluso Impuestos y propinas) del viaje proyectado.
INDEPENDENCIA
EFICACIA
CONFORT
90 AÑOS DE EXPERIENCIA DE LA AGENCIA LUBIN, PARIS
HEMOS RECIBIDO EL NUMERO 19 DE
"PARISINA"
VEANOS
"PARISINA"
OBRAPIA 33
(altos de la Bolsa)
TELEFONO A-6509

ASCÉINE
Laboratorios O. ROLLAND LYON (Francia)
Neuralgias, Jaquecas, Gripe, Ciática, Reumatismos y todo dolor
Dos comprimidos tragados o disueltos en un poco de agua alivian inmediatamente.
De venta en todas las farmacias

Haga de su baño un placer perfumando el agua con la riquísima Colonia UN AMOR EN VENECIA. Refresque y acaricie su aterciopelada piel con el Talco del mismo nombre, y deslice en su corpiño de seda unas gotas de la Loción hermana de estos artículos. Cuando termine, de su cuerpo emanará un perfume de gloria algo inconcebible y divino... UN AMOR EN VENECIA!

LAS TRES ULTIMAS CREACIONES DEL MAGO
MONSIEUR GALLOT

Perfumería Rusellas
HABANA

M.E.C.D. 2016

DIARIO DE LA MARINA

FUNDADO EN 1832.
DIRIGIDO HASTA 1919 POR DON NICOLAS RIVERO Y MUÑIZ
DIRECTOR: JOSE IGNACIO RIVERO Y ALONSO

Editado por la Compañía DIARIO DE LA MARINA, (S.A.) cuyo programa consiste "en la defensa de los intereses generales y permanentes de la Nación cubana, de los especiales de la colonia española establecida en la misma y de la unión y armonía entre los diversos elementos que conviven en el país"—Art. 1o. de los Estatutos.

Presidente: Conde del Rivero.
Secretario: Manuel Abril y Ochoa. Tesorero: Joaquín Pina.
Administrador: Dr. Aurelio Hernández Miró.

OFICINAS:
Habana . . . . . . Prado, 103.
Nueva York . . . . Broadway at 71 st. St.
Madrid . . . . . . Recoletos 10.
París . . . . 61 Boulevard Haussman

PRECIOS DE SUSCRIPCION:

HABANA	PROVINCIAS	EXTRANJERO
1 mes . . . . $ 1.60	1 mes . . . . $ 1.70	1 año $21.00
3 idem . . . . " 4.80	3 idem . . . . " 5.00	6 meses . . . ,,11.00
6 idem . . . . " 9.00	6 idem . . . . " 9.50	3 idem . . . . " 6.00
1 año . . . . "18.00	1 año . . . . "19.00	

SUSCRIPCION DOMINICAL
Sólo para el extranjero.
(Países comprendidos en la Unión Postal)
6 meses . . . . $ 4.20
1 año . . . . " 8.40
(Países no comprendidos en la Unión Postal)
6 meses . . . . $ 5.00
1 año . . . . " 10.00
Esta suscripción sólo da derecho al número de los domingos.

TELEFONOS:

Quejas de Suscriptores	M-8404	Repórters	M-1934
Anuncios Económicos	A-3856	Deportes	A-4732
Anuncios Administración	A-5334	Secretaría de la Empresa	M-7714
Anuncios de suscriptores	A-1014	Secretaría de la Dirección	M-9785
Id. id. id.	M-3378	Fotógrafo	M-6844
Redacción	A-0301	Imprenta	M-9665

PASEO DE MARTI 103. APARTADO 1010. CABLE: DIARIO. HABANA.

LA HORA ACTUAL

EN EL CIELO DEL SUR

(Especial para el DIARIO DE LA MARINA)

El paisaje celeste tiene para mí tanto interés como los más bellos panoramas de la tierra. Comprendo y comparto esa pasión por los astros que hay en la poesía del brasileño Olavo Bilar y del uruguayo Julio Supervielle.

Ya el espíritu observador de Gómez de la Serna descubrió, hasta para mí misma, esta pasión por el cielo que resalta en todos mis libros de viajes. La idea de patria va para mí tan unida a las estrellas como al suelo donde nací. Recuerdo que en mi primer viaje a América sentí mi alma más desarraigada al perder de vista la **Estrella del Norte** que al borrarse en la lejanía las costas de España.

El Observatorio Nacional de Chile, llamado del **Espejo,** es uno de los más importantes de Amérita, tanto por su material científico y su posición privilegiada, como por la pericia de los astrónomos, especialmente el sabio director don Ismael Gajardo Reyes, un antiguo marino, que aprendió a estudiar las estrellas amándolas, en esas largas noches de navegación, donde aparecen como el único lugar donde fijar los ojos cegados por la sombra del cielo y del mar.

El mapa del cielo del sur que presentará Chile en la Exposición de Sevilla es uno de los trabajos más difíciles e importantes que se han realizado en astronomía. Al profano le da la impresión de un gran papel donde se hubiese volcado un frasco de arenilla, pues tal parecen las miriadas de astros que tienen allí calculado su volumen y sus distancias respectivas.

A la simple vista el cielo del Sur es bello. Da la sensación de estar más bajo que en el otro hemisferio. Nos sorprende ver más al Norte las constelaciones que en Europa veíamos hacia el Sur y **Sirio** al que habíamos visto como un eterno enamorado siguiendo a las **Tres Marías,** sin acercarse nunca a ellas, aparece desleal y desdeñoso delante del gran prendedor de luz que forman las tres gemelas.

La Cruz del Sur, con sus cinco estrellas desiguales luce entre la Vía Láctea más alta de lo que acostumbramos a ver la **Osa Menor.** Es que el Sur no tiene ninguna estrella que marque exactamente la altura del Palo como sucede en el Norte. Podría decirse que como el continente americano no iba a necesitar guía en la navegación, porque ya podría gozar del vapor y la brújula, la Naturaleza dió solo al mundo antiguo esa estrella **polar del Norte** guía y orientación de los **Simbad** que cruzaban los mares.

Los potentes telescopios nos acercan los astros a distancias que en el concepto de los astrónomos son pequeñas, como el de esa hermosa estrella a la que llaman **la Próxima** porque está tan cerquita que su luz tarde sólo cuatro años en llegar hasta nosotros. La impresión del cielo visto así tiene algo de imponente. Parece que todos vamos a descubrir algo muy misterioso; se comprende el culto a esos mundos que son indiferentes y extraños para nosotros y en los que hemos creído que residía la influencia de nuestro destino.

Se recuerda aquellos antiguos astrólogos de gorro en cucurucho y manto estrellado que hacían los Horóscopos de las grandes en el momento de su nacimiento y cuyas predicciones eran sentencias fatales.

Se evocan tantos hombres de ciencia que gastaron su vida en robar secretos a ese cielo; legándose de unos a otros la incógnita sin resolver, para saber si esos **remolinos** de astros, que parecen arrastrados por un huracán de potencia inconcebible, pertenecen a nuestro sistema solar o son otros sistemas independientes o enlazados a misteriosas influencias, aun no sabidas.

Se comprende el sagrado terror de los antiguos a la influencia de los astros. El mito de **Saturno** comiéndose a sus hijos al nacer, está basado en la creencia de los astrólogos de que el planeta **Saturno** mata en la cuna a los que nacen bajo su sino.

Una conjunción de **Venus** y las **Pléyades** hace cegar al nativo en tan mal momento. No hay tal vez otra constelación de más leyendas que las **Pléyades** y eso que sólo vemos siete de sus estrellas, marchando al parecer juntas, como si pasearan alegres por los caminos azules.

Pero los astrónomos no tienen nada que ver con los astrólogos. Los primeros en vez de buscar leyendas y mantener supersticiones, tratan de descubrir la verdad científica. Ellos no piensan que las almas trasmigren de un mundo a otro, pero sus almas se les escapan para investigar esos mundos. Podría decirse que algunos están poblados de almas de astrónomos.

Hay para el profano una gran emoción bajo esas cúpulas que se mueven como la cubierta de un molino de viento y dejan al descubierto por su abertura, un solo pedazo de cielo, como la raja de un melón de brillantes pepitas.

Y el astrónomo, coloca los instrumentos, enfoca y mira, como un cazador de estrellas que prepara la escopeta.

Así he visto la constelación de **Orion** desdoblarse para mí y mostrar su brillante cuadrilátero, quizás menos interesante que esa sombra misteriosa que la rodea. Hay otra sombra de esas cerca de **la Cruz del Sur,** esas negruras que unos astrónomos quieren que sean gases obscuros y otros consideran **agujeros, pozos, aberturas, rendijas** que se abren hacia otras capas de otros cielos lejanos, esos cielos superpuestos, hasta ese séptimo cielo de que hablaban los paganos. Esos **sacos de carbón** como les denominan hoy en su lenguaje pintoresco los astrónomos, impresionan como si en vez de estar tan lejanos fuesen hondonadas en las que pudiéramos creer.

Pero lo más impresionante es contemplar la agonía de una estrella. El señor Gajardo Reyes ha descubierto una estrella que llevará su nombre. No es una de esas estrellas que misteriosamente, en tiempo relativamente corto, aparecen o se pierden como la que guió a los Reyes Magos.

Es una de esas estrellas a las que los astrónomos llaman **viejas** y que son escasísimas en el cielo. La veo cerca de la **Alfa** de la **Cruz del Sur,** después de haber contemplado a Sirio, que da la certidumbre de haber visto lo más brillante que se puede contemplar. Es lo indescriptible en el centelleo de vida juvenil, de lumbre clara, con haces de rayos azules, a lo que nada puede igualar.

Está en contraste con esa pobre **estrella vieja** que no se sabe cuántos millones de siglos, más de los que concebimos, habrá vivido y que se apaga ya, víctima del frío senil que existe en el Universo. Es de un rojo cardenalicio, con rojez de tumor y amarilleces maceradas. Impresiona ver acabar una vida de algo considerado inmortal. El señor Gajardo mira con cariño a la estrella moribunda, que después de la muerte de su descubridor, seguirá años y años, perpetuando el nombre que él le ha dado, y haciendo sufrir a otros astrónomos la tristeza de la larga agonía, hasta que al fin desaparezca, borrada en sombra, como si se hubiese hundido en uno de esos misteriosos **sacos de carbón** para caer en otro cielo más profundo.

CARMEN DE BURGOS ("Colombine").

Santiago de Chile, marzo, 1928.

¿ES POSIBLE UN ACERCAMIENTO POLITICO DESPUES DEL QUE SE ESTA REALIZANDO ECONOMICAMENTE ENTRE FRANCIA Y ALEMANIA?

ENTIENDO QUE SI, SIEMPRE QUE SE AFIANZE LA REPUBLICA EN ALEMANIA

(POR TIBURCIO CASTAÑEDA)

Hoy no tienen las Naciones inclinaciones puramente platónicas, porque la lucha comercial que ha reemplazado a la de los campos de batalla, las excluye.

En Alemania se va acentuando cada día más el apartamiento del cadáver del Imperio, porque todos los alemanes se han ido convenciendo de que esa pesadilla viviente del casi aniquilamiento de la alta jerarquía política, que Alemania había obtenido merced a los golpes contundentes de maza, de la política Bismarkiana, primero en Sadowa, contra Austria y después en Sedán contra Francia, ha sido la que, acentuada por los sueños de hegemonía mundial de Guillermo II, ha traído su catástrofe política y económica, sellada en el Tratado de Versalles.

Los grandes industriales y comerciantes de Alemania se vieron sumidos, como los de Francia, en una situación de ruina comercial, por la invasión de los productos norte-americanos en ambas Naciones, y para defender los propios, han surgido de dos años a esta parte los Trusts o Carteles industriales franco - alemanes, por no estar basados en la política que es siempre pasajera y algunas veces falaz, sino en las entrañas de la existencia nacional.

Por fortuna, Francia se ha hecho más conservadora en política, y Alemania, desligada del Imperio, se ha hecho más liberal.

El actual Gobierno de Alemania ha puesto término a los **Putz,** o conspiraciones imperialistas, habiendo sido la última la cervecera de Ludendorff, en Munich; y bien se ve que el actual Ministro de la Defensa, en Alemania, Herr Groener, ha abandonado los armamentos secretos de su predecesor Gessler que asociaba las operaciones financieras turbias, como la de las películas, a las preparaciones tenebrosas de ejércitos secretos.

Y después de ese acercamiento comercial e industrial de Francia y Alemania, sólo quedan dos grandes problemas por resolver, que aunque son enormes, se ve claramente la manera de plantearlos.

Uno es el pago de las Reparaciones por medio de la colocación en los mercados mundiales de los Bonos alemanes de Ferrocarriles e Industrias alemanas, que están en camino de realizarse; y es el otro la devolución a Alemania de sus Colonias de Africa y del Pacífico que se hallan en concepto de Mandatos, en poder de Francia, Inglaterra y Japón.

Nunca pensaron los Aliados privar para siempre a Alemania de sus Colonias, porque se las hubieran adjudicado, y no las habrían considerado como Mandatos, si hubieran querido anexárselas.

Con razón dice Alemania que sus Colonias, que hoy están en Mandato de los Aliados, son una necesidad económica para el Reich, y lo que era preciso es que Alemania se ganase la buena voluntatd de los Aliados para que se las entregasen.

Si se exceptúa el discurso militar del Presidente Hindemburg en la inauguración del monumento de las víctimas prusianas sobre los rusos en los Lagos Mazurianos, puede decirse que en todo su mando no se ha asociado ni por un momento a la obra ni a la persona de Guillermo II, ni del Príncipe Imperial.

Al contrario; puede decirse que la separación del Ministro de la Defensa Herr Gessler se debió a que autorizó a un Príncipe de la familia Imperial a asistir, de uniforme, a una Parada militar, como si se tratase de que Alemania se hallaba en una situación imperialista y no republicana.

El ex-Gobernador alemán de la Colonia alemana del Africa Oriental, Herrn Doktor Heinrich Sehonée, dice que Francia e Inglaterra no necesitan esas Colonias, porque tienen otras más importantes que ocupan su atención, mientras que para Alemania son cuestión de vida o muerte.

En realidad, después de la devolución que se haga a Alemania de las Provincias del Rín y del Valelle carbonífero del Sarre, no queda ninguna cuestión territorial pendiente, más que el Corredor de Dantzig y la devolución de las Colonias Africanas y las de Islas del Pacífico.

Cada día son más amistosas las relaciones entre Polonia y Dantzig; y en cuanto al Corredor, es como una carretera común, pues bien piensa Prusia que Polonia con 30 millones de habitantes y reina del mar, no va a estar siempre sin salida a él.

Esas Colonias alemanas del este del Africa, son seis veces mayor que todo el solar alemán europeo, y tienen una población de 14 millones de habitantes.

Cuando Alemania las adquirió, en 1884, se apresuró a labrarlas y organizarlas.

Alemania está necesitada de algodón y ganados; y puede obtener ambos productos en grandes cantidades en esas Colonias del Africa oriental.

Todas las cuerdas que necesita Alemania para sus buques mercantes y su agricultura lo dá el henequén que produce ese territorio del Africa del Este que fué alemán, y también produciría grandes cantidades de algodón, y del propio modo carne de sus ganados.

Los fosfatos que produjeron esas Colonias alemanas africanas en 1925 eran suficientes para cubrir el 56 por ciento de los que necesitaba Alemania; el cobre que produjeron esas Colonias alemanas del Este Africano fué el 56 por ciento de todo el que necesita Alemania en un año.

Yo no quiero hacerme cargo de la imputación de que la Alemania Imperial era cruel con los negros, naturales de esas Colonias; pudiera ser, es casi seguro, que así fuese; pero si a Alemania se le cediesen por los Aliados esas Colonias había de ser con el mismo carácter de Mandato que hoy tienen, y hasta pudiera pactarse que las perdería Alemania si esta, contra todo lo que era de esperar, tuviese una nueva guerra con cualquiera de los países Aliados.

Cuando Alemania perdió sus Colonias del Este de Africa en 1914, abandonándolas a los indígenas no había en ellas más que 6,000 alemanes y 8 millones de negros.

Inglaterra ha consentido que los Mayorales alemanes que dirigieron a los negros en sus trabajos cuando estalló la Gran Guerra, vuelvan a esas Colonias a dirigir los trabajos bajo las órdenes de los ingleses; lo que quiere decir que ya, con eso, está dado el primer paso para poder ntregar a los alemanes esas Colonias.

Cuando Stresemann entró, a nombre de Alemania, en la Liga de las Naciones, presidiendo el Consejo, dijo que Alemania trataría de obtener los Mandatos sobre sus antiguas Colonias, sin que nadie protestase.

Recientemente Herr Karti, un alemán, ha sido elegido miembro permanente de la Comisión de Mandatos de la Liga.

Pudiera ser conveniente que esos **Mandatos se devolviesen a Alemania,** que los conservaría siempre que la **Liga de Naciones no revocase su acuerdo;** a fin de que eso fuese obstáculo para la restauración del Imperio en Alemania.

UN ESPECTACULO MAS :: Por XAUDARO

—¡Anda, vente! Te advierto que vale la pena. Hay 36 fieras de esas que tienen rayas verticales.

—¿Verticales...? Fíjate en la que tengo yo aquí, que las lleva horizontales.

(Del A B C., Madrid)

Carta de Berlín

(Por GUNTHER GERICKE)

LOS REYES DE AFGANISTAN EN BERLIN.—"LA SEMANA VERDE".—"EL BRAVO SOLDADO SCHWEJK" Y LA TECNICA TEATRAL MODERNA

Berlin, Marzo.

Prosiguiendo su viaje por Europa, **los soberanos de Afghanistán,** visitaron durante la última semana de febrero la capital de Alemania donde fueron huéspedes del pueblo alemán y de su venerable Presidente, el mariscal von Hindenburg. El rey Aman Ullah **es el primer jefe de estado que, después de la guerra, ha llegado a tierra alemana en visita oficial.** Otras testas coronadas que en repetidas ocasiones han pasado, durante los últimos años, por Berlín, o permanecido algunos días en la ciudad, lo han hecho siempre conservando el incógnito.

Fué ésta, por lo tanto, la primera vez que el pueblo pudo ser testigo del grandioso y solemne espectáculo a que siempre da lugar la recepción oficial de un príncipe. El acto se desenvolvió dentro del marco severo y sencillo que corresponde a la situación presente de Alemania, pero no por ello estuvo desprovisto de esplendor y, sobre todo, de aquella cordialidad que la amistad, sinceramente sentida, engendra. El actual soberano de Afghhanistán es un sincero amigo de Alemania que nunca ha dejado de demostrar su amistad con actos más elocuentes que todas las palabras. A su iniciativa se debe, en primer término, el haber sido llamados al Afghanistán un numeroso grupo de ingenieros, médicos y profesores alemanes para colaborar a la profunda obra de reforma emprendida en el país bajo los auspicios del joven y enérgico soberano, quien, en su discurso de contestación a Hindenburg en el banquete con que fué obsequiado en el Palacio de la Presidencia de la República, tuvo la delicada atención de hacer constar que el heredero de la corona afghana se educaba en una escuela dirigida por profesores alemanes. Para recibir dignamente al soberano amigo, Berlín se vistió de gala. Banderas y gallardetes, flores y guirnaldas, tapices y colgadurah, iluminaciones nocturnas, dieron a la ciudad la nota de color y alegría inseparable de toda gran fiesta. Al hacer **la pareja real su entrada en Berlín** por la histórica puerta de Brandenburgo, las tropas cubrían la carrera y desde la estación Lehrter hasta el Palacio Prinz Albrecht—señorial mansión de la Wilhelmstrasse situada en el centro mismo de la ciudad y rodeada de un espléndido parque que sirvió de residencia a los Reyes durante su estancia— las calles por donde desfiló la comitiva se vieron materialmente invadidas por una muchedumbre entusiasta. El programa de la visita real fué en extremo cargado porque el rey, sin desatender, claro está, ninguna de las obligadas solemnidades protocolarias —entre las cuales fueron, sin duda, las más brillantes, los banquetes del Presidente de la República y del Gobierno, la recepción en el Ayuntamiento y la representación de gala en la Opera— había manifestado el deseo de visitar también algunos de los grandes establecimientos industriales e instalaciones técnicas que son el orgullo de Berlín, entre ellos las grandes fábricas de electricidad y el soberbio aeródromo de Tempelhof, que alguien ha llamado, con justicia, la "encrucijada aérea" de Europa. En todas partes se declararon los soberanos satisfechísimos de la respetuosa y cordial acogida que les fuera dispensada y, en resumen, Berlín puede estar satisfecho del éxito alcanzado por la rimera visita real recibida después de largos— y difíciles— años de aislamiento. El contraste entre la apariencia juvenil del soberano oriental, con sus deslumbradores uniformes, y la figura venerable del anciano Presidente Hindenburg, glorioso jefe militar de un gran pueblo europeo, vistiendo ahora el uniforme civil de primer magistrado de la Nación, no se les borrará fácilmente de la memoria a quienes han tenido la fortuna de ser espectadores de las últimas fiestas berlinesas.

Es costumbre tradicional de los agricultores alemanes organizados en la Liga Nacional Agraria reunirse una vez al año en Berlín. Con tal motivo se celebran en la capital de Alemania, bajo el común denominador de "grüne Woche" (semana verde) una serie de actos entre los cuales la Asamblea de Agricultores y la Exposición de Agricultura, en los Pabellones de Kaiserdamm, son siempre los más importantes y concurridos. Este año, la concurrencia a la "semana verde" de agricultores venidos de todas partes de Alemania fué mucho mayor todavía que en años anteriores y ello por motivos excepcionales que nada tienen de satisfactorios para la agricultura. Esta se encuentra, al contrario, atravesando una gravísima crisis económica, especialmente en las regiones orientales de Alemania que, en todo momento, han sido consideradas como el granero y la despensa del país. Dos malas cosechas seguidas, y, por si esto fuera poco, las enormes cargas tributarias que, a consecuencia del plan Dawes, pesan sobre los agricultores alemanes, han sido causa de que un gran número de explotaciones agrícolas se encuentren en sitpación extremadamente apurada, tanto por la cuantía de las deudas que sobre ellas pesan, como por la falta de medios para hacer frente al pago de intereses y contribuciones. Con sus pantalones cortos, sus redondos sombreros de fieltro, sus recios bastones y sus capas impermeables— equipo clásico en Alemania de los hombres que trabajan la tierra— los agricultores pusieron durante varios días una nota típica en el movimiento urbano de Berlín, pero en la mayoría de aquellas caras curtidas por el aire, el sol y la intemperie se reflejaban inconfundiblemente las graves preocupaciones del momento. Cierto es que el gobierno no permanece indiferente ante la aflictiva situación que la agricultura atraviesa. Al contrario, el Reichstag se ocupa en este momento de dar fuerza de ley a una serie de medidas urgentes de socorro propuestas por el ministro del ramo. En la Asamblea de Berlín, se demostró por otra parte, que los agricultores todos— los pequeños propietarios lo mismo que los grandes terratenientes —se encuentran perfectamente solidarizados y dispuestos a luchar por la defensa de sus legítimos intereses con la máxima energía.

La Exposición de Agricultura y Silvicultura que se celebró este año durante la "semana verde" se vió visitada por una concurrencia muy superior a la de años anteriores, signo evidente del gran interés que los problemas y cuestiones agrícolas inspiran también a los habitantes de la gran urbe, condenados a vivir en lo que un poeta poco futurista ha llamado "el desierto de piedra edificada".

¿Quién es el bravo soldado Schwejk? El bravo soldado Schwejk es una creación del escritor checo Jaroslav Hasek y la novela de sus aventuras— las de Schwejk, no las de Hasek— ha tenido en los países alemanes un formidable éxito de librería. Se trata de un libro de tendencias marcadamente pacifistas sobre cuyo verdadero valor literario y psicológico pueden abrigar fundadas dudas no tan sólo los enemigos declarados del pacifismo sino también muchos de los pacifistas no exentos de sentido crítico. Sobre el valor técnico y la extraordinaria y original habilidad de la escenificación de las aventuras de Schwejk lograda por el director de un teatro de vanguardia— que abiertamente declara querer poner el arte dramático al servicio de la política —no es lícito, en cambio, abrigar dudas de ningún género. Se trata evidentemente, de una ocurrencia que merece el calificativo de genial. Erwin Piscator— tal es el nombre del director aludido— inventor ya de la llamada escena esférica, ha sabido dar esta vez con la idea, más inesperada todavía, de dividir el palco escénico en dos fajas de movimiento continuo separadas por un estrecho espacio fijo. Este dispositivo permite a Erwwin Piscator eliminar casi por completo de la escena los elementos estáticos. Las decoraciones son algo que desfila continuamente no sólo a la vista del espectador, sino también ante los ojos de los propios actores. ¡La ilusión de vida y movimiento, que ello produce es más fácil, seguramente, imaginarla que describirla! Añádase todavía, para formarse una idea de lo que puede ser la representación de una obra teatral según las ideas escénicas de Piscator el soberano dominio de los efectos de luz que este moderno director indiscutiblemente posee y el partido que sabe sacar del cinematógrafo como fondo cambiante y animado de la acción dramática propiamente dicha. Se diría que Piscator tiende a sustraer la escena a las leyes de espacio y tiempo que hasta ahora la habian dominado.

Dominándolo todo —incluso los alardes técnicos de Piscator— aparece en las representaciones del "Bravo soldado Schwejk", el arte soberano del actor Max Pallenberg, intérprete excepcional de los papeles tragi-cómicos Vestido de una manera indescriptible, con el pelo rojo y las orejas en forma de cuchara, siempre sorprendido, siempre obediente, siempre equivocado, el infeliz asistente que ni por casualidad acierta a dar una vez en el clavo, va cmo desorientado por el mundo de la escena y habla, habla continuamente, a veces durante una hora seguida hasta que nadie puede más: ni el sargento que se había propuesto enseñarle el ejercicio, ni el público, moterialmente muerto de risa.

La representación fué en resumidas cuentas, un triunfo del director y del actor, es decir, del Arte con entera independencia de toda finalidad política.

REORGANIZACION DE LAS FUERZAS ARMADAS DE CUBA

XX

El Dualismo en su Ejército

Como ejemplos típicos del perturbador dualismo en el Ejército, narramos en nuestro precedente artículo, tres distintos casos, cada uno de por sí más que suficiente para confirmar, que con ese deplorable sistema, se barrena la disciplina de las tropas y se menoscaba en todo militar, la íntima e interior satisfacción asaz indispensable y necesaria, para poder sentir contento y satisfacción en los cuadros de la profesión militar.

Así también apuntamos que el Ejército cubano adolecía, aunque felizmente en una mínima pero importansísima parte, puesto que se relaciona con el más alto mando del mismo, del atrabiliario **dualismo,** consignando a la vez que carecían las plantillas, en la organización de las fuerzas armadas de Cuba, del empleo de General, ya que en ellas se tiene como grado más elevado el de Coronel y por último dejamos bien sentado e igualmente aclarado, que no obstante gozar tres respetables señores Coroneles del rango de Mayor General uno y los otros dos, de Generales de Brigada o Brigadieres, dichos rangos, empleo o grado, como mejor quiera llamársele, lo disfrutaban en forma completamente transitoria, eventual, por poseerlo sólo y exclusivamente mientras desempeñaban el servicio o cargo de Jefe de Estado Mayor del Ejército y los de Jefe del Departamento de Dirección y de Jefe de Administración, del Estado Mayor del Ejército.

Oficialmente así lo corroboran los artículos 279 y 283, del Reglamento del Ejército de Cuba, aprobado y puesto en vigor, el 5 de Abril de 1921, consignándose en el primero de ellos que "El Jefe del Estado Mayor será nombrado por el Presidente de la República, libremente, por elección, entre los Oficiales de grado no menor que el de **Coronel** y como el desempeño de las funciones de este cargo requiere, lo que su título indica o sea una relación de absoluta confianza e identificación personal, entre el Oficial que lo ejerza y el Ejecutivo, se entenderá que este nombramiento **cesará de hecho,** al día siguiente al de la terminación del período presidencial, del Presidente que lo nombró y sí en cualquier tiempo, el Jefe de Estado Mayor considera que no puede sostener hacia el Presidente, las relaciones arriba mencionadas, será de su deber solicitar **su relevo,** sin que esta determinación pueda afectar en ninguna forma al solicitante. El Jefe de Estado Mayor, **mientras desempeñe el cargo,** tendrá la categoría y sueldo de Mayor General, así como las consideraciones prescritas en la ley que regía antes del 15 de Febrero de 1915".

Y en el Artículo 483, que trata de los Auxiliares del Jefe del Estado Mayor se inserta que además de las funciones que su título indican, tendrán las de Jefes de cada uno de los Departamentos en que se divide el Estado Mayor "y que también serán nombrados por el Presidente de la República a propuesta del Jefe del Estado Mayor, por elección entre los Oficiales de grado no menor que el de Coronel".

No creemos equivocarnos al manifestar que las peculiaridades publicadas en la disposición escrita, que acaba de copiarse, si no han sido calcadas, a lo menos muchísimo se parecen a lo que sobre iguales nombramientos está establecido en la organización del Ejército regular de los Estados Unidos de Norte América, si bien con una principal, con una importantísima variante, cual es, que en esta indicada nación no es **servicio** tan elevado y superior función de **Jefe del Estado Mayor del Ejército,** sino un **cargo** o **puesto** orgánico, desempeñado, nunca por un Coronel y sí por un Oficial General o séase, por un Divisionario o Mayor General, que es el límite de la jerarquía militar, en dicho **wonderfull country.**

Por tanto, en el Ejército cubano, ahora y luego y mientras su organización en tan importante aspecto no sea modificada, hay y habrá, **tres Coroneles** que escalando e ingresando en el Generalato, sin serlo, ostentarán esas insignias durante período que es hoy el de cuatro años y seguramente será en el mañana, de seis.

Llegará, pues, un día más o menos pronto o tarde, en que esos respetabilísimos, aunque **provisionales Generales,** voluntaria o forzosamente, sufrirán una **capite diminutio** o, de otro modo, **descenderán** de empleo y de cargo, ya que de continuar perteneciendo al Ejército—lo cual será muy problemático—tienen que reintegrarse a su antigua escala de Coroneles para convertirse nuevamente en subordinados y prestar servicios de mucha menor importancia y a los que ya no están habituados.

En otro orden de ideas supongamos que un **Coronel** que mande un Distrito Militar, o se encuentre **Destacado de servicio,** haya tenido que ser reprendido, amonestado o castigado, por falta voluntaria o involuntaria, cometida en la prestación de sus deberes profesionales, por un **colega,** por otro **Coronel,** aun cuando esté investido con el empleo de General, pero que le es superior, mientras sea Jefe del Estado Mayor del Ejército; supongamos, además, que la tal represión, no haya sido todo lo merecida y adecuada, que fuera menester y supongamos todavía—y conste que sólo estamos suponiendo, dentro de lo posible, pero no de lo probable, que el castigado **no** se estime merecedor de la pena impuesta ni tampoco la crea justa, ni quiera exponer su agravio por los medios reglamentarios, entonces las consecuencias del desencanto y del despecho resultan terribles y aun cuando no vayan hasta el extremo de la desesperación, dejan siempre sembrado, el germen del descontento y del malestar, hacia el que a sabiendas o por equivocados, se vió en la situación desagradable de tener que proceder.

Y si con semejante estado de ánimo llegase el posible momento, por cambio Presidencial, de que quien sufrió la amonestación o castigado, sea designado para ocupar la Jefatura del Estado Mayor del Ejército, pasando por tanto de inferior a superior y por ello tenga como inmediato subordinado, bajo sus órdenes, a aquél que le impuso la corrección. ¿Qué podría ocurrir si hablasen entonces, o luego, en aguardadas oportunidades, las malhadadas pasiones que suelen dominar a los hombres poco ecuánimes y que son partidarios del perverso consejo? "Paciencia y mala intención".

Seguramente que en esos momentos... todo se daría al olvido y al compañero de quien se recibió la molestia o la injusticia, se le abrirían los brazos en prueba de hidalguía y de reanudación de amortiguados afectos y de buen compañerismo, con los cuales siempre están enlazados cuantos profesamos la religión del honor.

Fácil y sencillo medio, al par que justo y equitativo, tiene a su alcance el muy disciplinado Ejército de la República de Cuba, para suprimir en sus filas, tan engorrosa y peligrosa anormalidad, como así lo indicaremos.

El Gral. Greenwood.

A TRAVES DE LA VIDA

POR HECTOR DE SAAVEDRA

—Yo soy muy francés— me decía mi amigo Jeremías— y es bien conocida mi parcialidad por aquel gran pueblo, cuyos defectos creemos que no tienen los hombres de otras naciones porque no conocemos intimamente las imperfecciones que poseen. Por otra parte así es el juicio que casi siempre se hace y no debe extrañarnos. Pero me subleva e incomoda, y pierdo el tino, cuando leo en los periódicos la manera como juzgan y estiman a los extranjeros. Me dirán que no son así todos los franceses —por fortuna— pero es el caso que la inmensa mayoría que informa al público, trata al extranjero como a un intruso, indeseable y casi como elemento perjudicial, lo cual es cierto en determinados casos.

He contestado a Jeremías que todo ello no es más que envidia y que al extranjero no se le perdona que tenga dinero y se de buena vida. Si no fuera por lo que reporta ya les habría negado la entrada y muchos hubieran pagado en la guillotina el delito de haber molestado la digestión de un pobre diablo que come en restauranes de a 40 centavos con pan a discreción.

Lo que ha indignado a Jeremías es que con motivo de la escacés de apartamentos los periódicos la emprenden con los extranjeros y muchos proponen que no se les alquile, como a la gente del país, las casas, por el término de tres, seis y nueve años según se acostumbra. En último caso se obligarán, para gozar de este privilegio a vivir todo el año el inmueble y no abandonarlo por más de 30 dias.

En todas partes hay animales irracionales y si nos dejáramos conducircir por ellos no se que sería de la pobre humanidad. Sucede que de vez en cuando alguno de estos beocios toma el mando y el pais paga las consecuencias, pero como el restablecimiento de la razón es casi una ley física, se vuelve al buen camino si bien con algunos años de pérdida y no pocos sufrimientos.

Es curioso, y ya lo he apuntado otras veces, oir razonar a aquellas mentalidades de por allá, que con la frente tan estrecha como dilatada la mandíbula se exasperan por que les han aumentado los precios a causa del extranjero. Se comprenderá que el que viene de afuera no es el que ha pedido que le cobren doble por lo que vale sencillo, sino que es la avaricia y concupiscencia del natural del país el que ha subido los valores, que tienen que ser igual para todos, no por espíritu de equidad sino por imposibilidad material de poner, como algunos pretendieron, un precio para el francés y otro para el "sucio" extranjero.

Los de mayor capacidad intelectual al mismo tiempo que de talento comercial, han comprendido que en todo tiempo y ahora más que nunca París no podría desenvolverse sin el dinero que le entra por esta "inmigración" envidiable que es necesario ser muy egoista y obtuso para rechazar. París no iba a desaparecer si le faltaran sus visitantes, pero ¡cuan lánguida y mezquina sería su vida si todo ese contingente mundial que va allí a gastar su dinero, le faltase!

Por fortuna ni nuestro criollismo ni nuestra estulticia nos ha inducido a rechazar al americano, y eso que muchos vienen a sacar dinero en vez de dejarlo y fomentar el juego y otros vicios, pero es un hecho innegable que gracias a ellos marcha nuestra estación de invierno; que los joyeros y licoristas han hecho buenos negocios, sobre todo los últimos que han fomentado la falsificación de las bebidas que se venden al precio de los nuevos aranceles. Ha sido un negocio magnífico y ya nuestra ciudad, como el Cairo, en Egipto, no vive sino de año en año con lo que espera sacar de los americanos. Resulta, también, que la mejor industria es la de los hoteleros que por lo menos cuentan con una zafra fija, que puede ser más o menos provechosa, pero no totalmente de ruina como la de los pobres hacendados.

Mas como la mejor filosofía es según aconseja el Koran. "no entrar en una casa extranjera sin saludar a los que la habitan", allá nos vamos a París sin preocuparnos del mal humor que producimos, porque los beneficios mismos —y este es otro versículo del gran libro de Mahoma— no son apreciados como favores que nos concede el Altísimo, sino como derechos que disfrutamos por nuestra preponderancia y soberbia.

LOS SIGNOS DEL ZODIACO

Hemos leido con gran interés este folleto que se nos envía. Es un poema en prosa, prosa magna que lleva dentro de sí —en articulaciones viriles— gracia de dioses.

Su autor ha prendido el alma en los signos del zodiaco, y, al prenderla, orientándose hacia la forma pagana —forma de la belleza clásica— ha hecho que estos signos (Virgo, Libra, Escorpio, etc.) presidan la vida nuestra, que es "cantar en el silencio de la noche cuajada de luceros" y ritmo eterno en la marcha constante de las cosas.

Ramón García Lago podía ser un sembrador de parábolas. Podía ir por los huertos con la semilla que cae en los surcos propicios. Este García Lago, gran prosista, ama la Naturaleza como la amaron los genios de la antigua Grecia. Junto al mar de la Jonia, en los atardeceres gayos, vería emerger a Venus recostada sobre las espumas; o vería, a través de magníficas alucinaciones, los caballos del sol desbocándose por los espacios cerúleos. Que entre las estéticas "metamorfosis" de Ovidio y estas "metamorfosis" no menos estética de García Lago no hay más diferencia que la del medio, es decir, la de la época en que se engendraron. Ovidio metamorfoseó las cosas cabe el Olimpio. Así también cabe el Olimpio las metamorfoseó Lucrecio. **De rerum natura.** García Lago las metamorfasea cabe la Custodia o junto a los flecos del palio. "El órgano —escribe— dilatará en las naves de la catedral el poema sinfónico de la liturgia, y, como a una erguida vara de nardos, evocaremos a Salomé, la princesa de Judea enamorada del Profeta, trenzando la danza de los siete velos ante las turbias pupilas del Petrarca". O estotro: "¡Rosa mística que podrías inclinar la balanza del equilibrio insobornable con el solo peso de la estela de tu aroma! ¡Dorado reflejo de la Custodia donde anida el Corpus Christi; en los flecos del palio de los varales de plata! ¡Cayado de Pastor santo; mitra blasonada por la flor de lis!".

En estos "Signos del Zodiaco —en estas páginas de literatura recia—parece como si su autor quisiera espiritualizar la Naturaleza y paganizar la Biblia. Ramón García Lago se ha acercado a "El Cantar de los Cantares" y, como Salomón, poeta entre los poetas, ha sabido también decir: "A yegua de los carros de Faraón te he comparado, amiga mía. Hermosas son tus mejillas entre los pendientes, tu cuello entre los collares. Zarcillos de oro te haremos con clavos de plata"... Por los agros celtas pasa este poeta, y ante el dolmen murmura su plegaria. La murmura para ofrendarla al signo de Cáncer y a la esfera que sostiene sobre sus hombros el titán Atlante. Con angustias que se subliman, el poeta plañe.

"CANCER"

En la cumbre empenachada de soledad, junto a este dolmen de los druidas, he venido a rezar el madrigal del amor y de la muerte; a oficiar en un rito de renunciación, alzando a la altura de mi frente la ceniza en cáliz de brasas.

Por triste me enamoras, mujer que viniste de tierras de Vasconia trayendo en tu trenza clásica todo el prestigio de una balada antigua. ¡Tristeza de tu carne y de tu espíritu fraguada por las soledades y los insomnios turbulentos! Como la luz a la sombra, así te persigo por lograrte; como a la sombra la luz, así te desvanezco por perseguirte. Me enamora el pecado mortal de tus ojeras, y tengo celos del viento que se agita —con ansia casi humana— por ceñir la forma de ánfora que tu cuerpo vacía en el aire cuando vas pasando. Te soñé como a una dolorosa junto a la cruz de mis brazos abiertos; te soñé golondrina en las sienes del Cristo; y rosa de pasión en un retablo, donde quemase como un cauterio —hasta vaciarse en bajo relieve— el perfil del asceta de Loyola".

Dentro de la ortodoxia cristiana se nos antoja García Lago un blasfemo. Pero dentro del arte no hay blasfemias. El arte puede ser ascético o incrédulo, místico y profano, transformándose siempre en rayo de luz que disipa las sombras. Tan grande y egregio es el arte pagano de Virgilio como el religioso de Fray Luis de León. El poeta latino se acerca a la majestad augusta de la Naturaleza y canta:

Y Noto a un tiempo, y Euro, y (turbulento
Abrego con borrascas, monte y (prado
Corren, barren el suelo, al mar se (entregan
Y ondas abultan que la playa (anegan.

El poeta cristiano se acerca también a la Naturaleza y dice:

Traspasa el aire todo
hasta llegar a la más alta esfera
y oye allí otro modo
de no perecedera
música, que es, de todas, la primera.

Vístese el arte de túnica o de peplo y nunca se mancha en el cieno que arremansa en las veredas o junto a los taludes del camino. Arte es este folleto de García Lago que nosotros hemos leido con delectación suma. ¡Albricias, poeta!

Jesús Prado RODRIGUEZ.

M.E.C.D. 2016

PONCE RECONQUISTO EL TITULO WELTER DE CUBA

Los Fives del Loma y Vedado Deciden Esta Noche el Campeonato Viboreño de Basket

Se asegura que las azules se presentarán reforzadas con los servicios de la veloz Rosita Estévez.—El Loma confía en anexarse el championship.—Todas sus jugadoras parecen listas para el gran game.—El Vedado también se presentará completo.

EL MATCH CUBRIRA EL SEGUNDO TURNO DEL PROGRAMA

Terminará esta noche, después de dos semanas de interesantísima lucha, el campeonato femenino de basket ball organizado por el Loma Tennis Club en opción al bello trofeo ofrecido por E. Caracena, uno de los miembros mas prominentes de la simpática sociedad de la Víbora.

Por rara coincidencia, puesto que el schedule de este campeonato fué confeccionado por números escogidos a la suerte, serán los formidables quintetos del Vedado Tennis y Loma, los mejores que tenemos actualmente en Cuba, los llamados a sellar la brillantísima temporada que hemos tenido este año, en la que indudablemente hemos logrado un adelanto verdaderamente extraordinario, pues son muchas las muchachas que han salido al floor, y muchas las que trabajando diariamente han perfeccionado bastante su juego hasta punto de ponerlo a la mismo altura de algunos juniors consagrados. Díganlo sinó, Rosita Vega, Nena Suárez, Mimí Sálmon, Consuelo Batista, Fina de la Rosa y otras tantas que semanalmente nos deleitan con sus estupendas performances basketbolísticas.

El choque Vedado-Loma, ultimo del campeonato viboreño, será uno de los más interesantes de la season y de su resultado depende el que las lindas discípulas de Cuco del Real calcen definitivamente el champions hip, o que las Marquesitas de González Rebull alcancen un honroso empate, haciendo necesario la celebración de game extra para decidir. Ambos teams parecen encontrarse en su mejor forma y aunque en los juegos del viernes lucieron un poco cansadas, principalmente las girls del V T. C., no dudamos de que hoy echen la casa por la ventana y ofrezcan un juego interesantísimo en todas sus partes con el mayor derrame de pimienta posible.

Las azules presentarán el mismo line up del lunes pasado, con lo cual queremos decir que una vez más serán la modestísima Consuelo Batista y la gentil Fina la Rosa las llamadas a llevar el peso del ataque, pero esperamos que hoy haga acto de presencia en el floor la encantadora Martica Ferrer, cuyos preciosos tiros al goal pueden servir de mucha utilidad, en las acostumbradas reacciones del V. T. C. en los comienzos del segundo half. También se me ha dicho, aunque no he podido comprobarlo, que esta noche vestirá nuevamente el uniforme azul la sonriente Rosita Estevez , hermana de esas dos estrellas cubanas que responden por los populares nombres de "Buffalo" y "Guaca" Estevez y que parecen retirados temporalmente de las lides deportivas. Rosita es una jugadora completa, habil pasando y muy peligrosa en sus tiros al goal, y no dudamos de que si se decide a jugar, resultará una columna de inestimable valor que colocarán las Marquesitas en el terreno.

El equipo Bolshevike, que obstenta actualmente la supremacia del sport en Cuba, confiará en el hermético guarding que suelen desplegar Rosita Vega y Margot de Freixas, para detener los rallies vedadistas y dependerá exclusivamente de lo que hagan Nena Suárez, Totó López Senén y la oportunísima Gisela, en sus tiradas al goal. Esta ultima juega esta tarde en los matches de tennis de la serie Habana-Miami, en compañía de la campeona nacional Lila Camacho, pero, tenemos entendido que reservará parte de sus energías para el importantísimo choque de hoy, en el que muy bien pudiera repetír su labor del lunes pasado, cuando ganó el juego con acertadisimas canastas.

El match será con toda seguridad el más interesante de la temporada y muy digno de ser visto, razón por la cual habrá necesidad de asistír temprano al feudo del popular Eliseo Guzmán, que pueden sentirse satisfecho de ser presidente de la sociedad más simpática de la ciudad nueva.

A manera de aperitivo, y para facilitar la cómoda llegada de los fans al terreno, se jugará en el primer turno el match Atlético de Cuba vs. Caribitas, en el cual Mimí Salmon, la simpatiquisima muñequita anaranjada, espera deleitar a la concurrencia con sus brillantisima performance.

El primer juego comenzará a las nueve, actuará Montero de refgree y la entrada costará veinte centavos para los caballeros, puesto que las damas, como siempre, tendrán la vía completamente libre.

GALIANA.

BILLY BURKE VENCIO EN EL TORNEO DE GOLF ABIERTO

PINEHURST, Estado de Nueva México, marzo 31, (UP.) — Billy Burke, de Nueva York, ganó hoy el Torneo abierto de Golf, anotando 291 para los 72 holes. Tommy Armour quedó en segundo lugar, con 296, y Johnny Farrell tercero, con 297. A Tommy Harmon le tocó el cuarto lugar, con 299. El campeón que defendía el título, Bobby Cruikshank, quedó en quinto lugar, con 301. El premio del ganador fué de quinientos pesos.

EN LOS CAMPOS DE TRAINING

—Con dos pitchers zurdos ganó el Cincinnati.
—Esta tarde ocupará el box, Red Lucas.

NASHVILLE, marzo 31 (U. P.)—Una pareja de pitchers zurdos rojos, vencieron al Club Nashville de la Asociación del Sur, por score de 5 a 1.

Eppa Rixey pitcheó los cinco primeros innings por los Reds, realizando el mejor pitching que ha demostrado en la primavera. En los cinco innnings recibió tres hits y no dió ningún pase. Flippen dió un doble al right con un out en el tercer inning y después, antes de que el segundo out se registrara, Ford dió un rolling a Halley, permitiendo a Flippen anotar desde segunda la única carrera del Nashville.

Jim Edwards sucedió a Rixey en el box. En el primer inning atolondró al primer bateador Wingfield, quien bateó el tercer strike, mofando la bola Hargrave, lo que permitió a Wingfield llegar a primera. Ponchó después a Hart, pero recibió un single de Halley. Hargrave tuvo un passed ball y los corredores pasaron a segunda y tercera. Jim ponchó a Hood y terminó el tercer out del inning con un rolling de Mandy Brooks a Dressen.

Edward dió un pase a Lovelace al comenzar el séptimo inning y Walker dejó caer un fly de Chapman, lo que colocó a los corredores en segunda y tercera, sin ningún out. Callaham cogió un fly corto de Oglesby, Tompson dió un globito a Edward y Hart bateó fuera de turno dando un globito a Ford.

Knox abrió el octavo contra Edward con un doble al right center, pero una vez más Jim inutilizó el hit. Ford puso out a dos de los tres siguientes bateadores y el tercero fué out en el tercer srike.

Pittenger fumbleó un rolling de Oglesby con dos outs en el noveno inning del Nashville y Sukeford recibió después un pase, pero Jim provocó el tercer out, ponchando a Tompson.

Los cuatro outfielder Reds que tomaron parte en el juego, Purdy, Walker, Zitsman y Callaham, hicieron poco por ayudar a su club en el ataque. Walker dió un single y Zitsman después de haber sido ponchado dos veces dió un hit al left.

Un single de Hargrave, un sacrifice de Rixey y otro single de Dressen produjeron una carrera en el tercer inning, mientras en el cuarto, Pittinger singleó al left con dos outs y anotó cuando Ford dió un doble al center.

Kelly, singleó al center al comenzar el sexto. Walker le siguió con un single al guante de Allen y Kelly anotó, Walker pasó a tercera, siendo out un momento más tarde con un fly de Zitsman al left.

Simmons trató de contener a los Reds en el séptimo y octavo, pero en el noveno los Reds hicieron dos carreras con singles de Pittinger, Ford y Sukeford, un bunt de Edwards y un sacrifice fly de Dressen.

Red Lucas pitcheará mañana por los Reds.

WEST PALM BEACH, marzo 31 (U. P.)—Eddie Farrell, short stop de los Bravos del Boston perdió hoy el conocimiento al recibir un rápido pelotazo de Dazzy Vance en el quinto inning del juego de exhibición entre Bravos y Robins del Brooklyn. Después de volver en sí, pudo continuar el juego.

KANSAS CITY, marzo 31 (U. P.)—Los Browns del San Luis vengaron hoy la derrota que sufrieron ayer a manos del club Kansas City de la Asociación Americana, ganando por score de 7 a 4 en diez innings. Los Browns empataron el score en el noveno y anotaron tres carreras más en el décimo.

NUEVA ORLEANS, marzo 31 (U. P.)—El Cleveland Indians perdió hoy otro desafío con el New Orleans, de la Liga del Sur, seis por uno. Los Indians no pudieron hacerle nada a los lanzadores locales Yowell y Shuman. Los Indians hicieron solamente cinco hits.

Un rally de cuatro carreras en el noveno le valió el juego a los Pelicanos, quienes le batearon catorce hits a los pitchers del Cleveland, Uhle y Levsen.

ATLANTA, marzo 31 (U. P.)—Tommy Thevenow, el brillante torpedero del San Luis Cardenales que ha estado fuera del base ball desde que se rompió un tobillo en junio pasado, jugó hoy por primera vez en el año un desafío completo, participando en la victoria de los Cardenales sobre el Atlanta, de la Liga del Sur, ocho por una.

Thevenow convirtió un single en tubey, y fildeó muy bien. Es posible que comience la próxima temporada como short stop.

Jimmy Bottomley bateó cuatro hits, uno de ellos de dos bases y otro de tres. Frankhouse y Rhem dejaron al Atlanta en siete hits.

MEMPHIS, Estado de Tennessee, marzo 31 (U. P.)—Bateando 20 hits, el New York Gigantes derrotó al Memphis, de la Liga del Sur, 12 por 1. Los lanzadores Faulkner y Clarkson dejaron al Memphis en siete hits.

Travis Jackson, el short de los Gigantes, disparó tres hits en tres viajes al plate.

FILADELFIA, marzo 31 (U. P.)—El Filadelfia Atléticos ganó el desafío inicial de la serie local, con el Fila Nacional, seis por tres.

Los Atléticos batearon menos hits, pero supieron acumular los siete que batearon. Tris Speaker bateó un home run en el séptimo.

Grove y Rommel le permitieron al Fila Nacional nueve hits, pero muy dispersos.

A las 2 de la Tarde Darán Comienzo las Grandes Carreras de Automóviles

George Sauders, el as americano vencedor en las carreras de Indianapolis el año pasado, quien ha establecido un nuevo record de la milla en la pista de Oriental Park, es el que aparece al timón de su Miller Special; esta tarde correrá contra De Palma y los ases del patio en varias competencias. En la parte inferior aparece el Comandante Augusto York en su pose favorita de starter, puesto que ocupará en las carreras de esta tarde

ESTA TARDE SE EFECTUARAN LAS EMOCIONANTES CARRERAS DE AUTOS Y DE MOTOCICLETAS EN O. PARK

Tres competencias a diez millas entre los ases del patio, una de motocicletas y dos interesantísimos matchs-races entre Sauders y De Palma, terminando con una carrera con handicap que Sauders y De Palma conceden a los tres drivers locales que obtengan los mejores lugares en la de Categoría Abierta

Todo está listo para las carreras de automóviles, que tendrán efecto en la tarde de hoy, en la espléndida pista del Hipódromo Oriental Park, de Marianao, y a las dos en punto el Comandante Augusto York, Starter Oficial de la importante justa automovilística, hará la señal de partida a los valientes muchachos del patio, que guiarán los potentes autos participantes de la primera carrera de la tarde.

Ni un solo detalle falta en la organización, por lo que podemos asegurar que el programa trazado por la Comisión, responderá a los esfuerzos por la misma realizados, presentando un espectáculo de acuerdo con el enorme número de aficionados con que cuenta el sport de la velocidad.

Todas las líneas de tranvías y ómnibus han organizado a su vez un servicio extraordinario a fin de facilitar el traslado hasta el Hipódromo y regreso a esta Capital, de los millares de fanáticos dispuestos a presenciar las competencias de esta tarde.

Por su parte, los drivers locales, que aseguran todos ser el probable vencedor en cada una de las competencias en que toman parte, se muestran satisfechos de las pruebas realizadas con sus carros en los últimos días de la presente semana, y los drivers visitantes, igualmente quieren demostrar su pericia para, que nuestros aficionados tengan una perfecta impresión de que la fama de que gozan, la han conquistado rindiendo sus mejores esfuerzos. Parece que las diferencias surgidas en los últimos días entre Saunders y Ralph de Palma, será motivo para que los aficionados presencien una de las más espectaculares competencias, corridas en la hermosa pista de Marianao.

Otro de los números del programa de hoy que ha de gustar a los aficionados será la reñida competencia de las motocicletas, ya que los partidarios de esas carreras se cuentan por legión. Fueron muy aplaudidos ayer, al verificarse las eliminaciones.

Los precios fijados a las entradas, de acuerdo con la situación esto es: Entrada y asiento del Grand Stand, dos pesos, un peso la entrada al Stand chico; quince pesos los palcos con seis entradas; cuarenta centavos la entrada a Sol y dos pesos la entrada de los chauffeurs al gran Stand, con sus automóviles.

La "Asociación de Corredores de Automóviles de Cuba", de acuerdo con la dirección del Hipódromo y la Comisión organizadora de las carreras ha designado al señor Julio Zunzunegui, para atender a las autoridades invitadas, facilitándoles cuanto sea necesario hasta su colocación en las localidades que le han sido reservadas.

Será un verdadero duelo entre Johnson, Félix Fernández, Bretos y Funes, la carrera de motocicletas, en la que tenemos la seguridad no han de poner menos esfuerzos por alcanzar la victoria los otros corredores inscriptos para esa competencia.

El servicio médico está preparado según publicamos en días pasados, por lo que pueda ocurrir, pero no obstante reconocer que todas las precauciones son buenas, es nuestra creencia que poco trabajo han de tener los galenos y sanitarios, dada la pericia demostrada por todos los drivers.

De acuerdo con las eliminaciones verificadas ayer, la pizarra marcará antes de cada carrera el orden de colocación de los carros para la salida, a fin de que el público conozca previamente el lugar que le corresponde al corredor de sus simpatías.

Y ahora, a presenciar las carreras.

JURADO DE LAS CARRERAS DE AUTOMOVILES

Presidente de Honor:
Gral. Gerardo Machado y Morales
Vice Presidentes de Honor:

Dr. Carlos Miguel de Céspedes; Charles F. Flynn; Gral. Alberto Herrera; Cdte. Rogerio Zayas Bazán; Coronel Rafael del Castillo; Coronel Eugenio Silva; Dr. Carlos Manuel de la Cruz; Dr. Miguel Mariano Gómez; Coronel Baldomero Acosta; Andrés A. de Terry; Dr. Florentino Rollán; Dr. Ricardo Dolz; Carlos Font y del Junco; Roberto Hernández.

Presidente del Jurado: Dr. Carlos Miguel de Céspedes; Vice presidente: Andrés A. de Terry: Vocales: Roberto Fernández Morell. Manuel Ecay. Capitán Colín Herrera; Narciso Croce; Miguel Hernández Bauzá; Jorge Torrens Díaz; Starter Oficial: Comandante Augusto York. Starter Suplente: José García Pérez, Jueces de Pista: Ernesto Carricaburu; Manuel Pérez González; Cándido Ruiz; Manuel García Cernuda; Time Keepers: Pepe Andrés; Francisco Llanio; Francisco Balmaña; Teniente Rufino Blanco.

Continúa en la página VEINTE

Corriendo Maravillosamente los Cien Metros, Pepe Barrientos Rompió el Record Mundial

El gran corredor cubrió ayer la distancia favorita de Charles Paddock en diez y un quinto segundos. Un reloj le cronometró diez segundos flat Después de esta brillantísima prueba hay que hacer algo para que se le envíe a las Olimpíadas. Maso impuso una nueva marca nacional en el salto alto. Gran éxito cubrió a las justas de relevos. Hoy continuará el Carnaval Atlético.

Pepe Barrientos, el fenomenal corredor cubano, que muchos conocen cariñosamente como el "relámpago caribe", se anotó ayer el triunfo más notable de su carrera atlética, al vencer en la justa especial de cien metros que se efectuó en el Stadium de la Universidad con un tiempo de diez un quinto segundos, tiempo que rompe la marca establecida por él en justas del año pasado, y mejora en un quinto el record mundial impuesto por Charles Paddock el 23 de abril de 1921.

Esta performance dió hermoso colorido a los primeros eventos del Tercer Carnaval Atlético que se está efectuando en el home de los Caribes, y que se espera tenga brillante epílogo con el exquisito programa que se ha preparado para la tarde de hoy. Pepe arrancó como un bólido, y después de sostener terrible duelo con su hermano Armando en los primeros 25 metros de la competencia, fué distanciándose del grupo contendiente hasta adquirir una holgada ventaja que le permitió cruzar la meta con alguna ventaja sobre su hermano que contribuyó en parte a la performance de Pepe, haciendo la mejor carrera de su vida.

Tan magnífica demostración entusiasmó grandemente a los fanáticos, que acudieron ayer al Stadium Caribe, atraídos por el hermoso programa de competencias que se había confeccionado, y todos le aplaudieron delirantemente durante algunos minutos, pero Pepe, a pesar de ser nuestro orgullo supremo, y que ha demostrado ante autoridades competentísimas como el Presidente de la Unión Atlética de los Estados Unidos que es uno de los humanos más veloces del mundo, recibió modestamente los agasajos y felicitaciones, asegurando que gracias a su hermano Armando, que le forzó en toda la competencia, debía el record que desde ayer descansa tranquilamente en sus manos.

Con esta prueba, que no ofrece lugar a dudas puesto que hubo hasta un reloj que lo cronometró diez segundos flat, creemos que los miembros de la Unión Atlética de Amateaurs activiran más la campaña que hacen pro-viaje a Amsterdam, a fin de que pueda reunirse la cantidad necesaria para el envío de este maravilloso atleta, que seguramente nos hará quedar bien al medirse con esas luminarias del track que responden por el nombre de Paddock, Locke, Borah, etc.

Pepe está ahora en la mejor forma de su vida y bueno será aprovechar esta circunstancia para enviarlo a Amsterdam. Un poco de interés por parte de todos podrá eliminar lo que para muchos constituye actualmente el mayor obstáculo.

Apagada por la hazaña del genial Pepe, pero lo suficientemente notable para que sea tomada en consideración, se presenta la performance realizada ayer por el "mulo" José Masó, quien saltando maravillosamente logró batir el record de Cuba en el salto alto con impulso, imponiendo una marca de cinco pies, tres cuartos pulgadas que tenemos la seguridad él mismo es capaz de superar si se dedica por entero a esta competencia.

Masó trató de saltar seis pies—después de haber roto el record de Cuba—, pero había gastado demasiadas energías en sus saltos anteriores y tuvo que desistir de su propósito después de esforzarse en tres desesperantes "tries".

Quitando estas dos pruebas, fueron las competencias de relevo los eventos más interesantes del programa ofrecido ayer, destacándose notablemente la labor de los atletas del Instituto de la Habana, que ganaron los relevos de 800 y 1.600 metros en reñida lucha con los representantes del interior. En el primero de ellos fueron retados hábilmente por los corredores del Instituto Oriental, pero la presencia del estupendo Conrado Rodríguez fué suficiente para decidir el triunfo a favor de los muchachos de Notario. Esta victoria les dió el hermoso trofeo ofrecido por el doctor Sánchez Bustamante, que desde mañana aumentará el número de ellos que han conquistado los valientes defensores del Instituto habanero, por cuyo auge deportivo lucha infatigablemente el querido doctor Aragón.

Un excelente corring del chiquillo Esteva, del Colegio La Salle, dió a estos el triunfo del primer relevo celebrado, que correspondía a los colegios religiosos; mientras Alejandro Torriente resultaba factor principalísimo en la victoria alcanzada por el cuarteto del Magnetic en los relevos de 800 metros.

Muchas performances de valor se registraron en la tarde atlética, pero el exceso de material y el corto espacio con que contamos, nos impide extendernos en consideraciones, por cuya razón, corto tranquilamente por lo sano, no sin antes felicitar efusivamente a Pepe Barrientos por su prodigiosa carrera, a la Comisión organizadora del Tercer Carnaval por el éxito obtenido en las justas y particularmente a la Comisión Atlética Universitaria por el apoyo que viene prestando a todo lo que ayude al incremento de los sports en nuestra patria.

GAL!.

El resultado de los eventos celebrados ayer fué el siguiente:

Salto alto con impulso

1.—José Masó, 5'9 3|4 pies.
2.—Sergio Macías, Universidad, 5'8 pies.
3.—Willy Barrientos, U. H., 5'2 pies.

Esta competencia fué para atletas de la Unión Atlética de Amateurs. El salto de Masó establece una nueva marca para Cuba.

Lanzamiento de la bala

1.—Portell Vilá, U.H., 36'6 1|2 pies.
2.—Villalba, U.H. 35'11 1|2 pies.

Esta justa fué para atletas de la U. A. A. C.

Carrera de 500 metros

Para atletas de la U. A. de A. de Cuba.

1.—José Barrientos, U. H.
2.—J. Menéndez, Ferroviario.
3.—José Gutsens, Ferroviario.

Tiempo del ganador: 6 segundos.

Lanzamiento del Disco

Competencia especial, libre inscripción.

1.—M. de la Torre. U. H. 111'10 2|8 pies.
2.—Pablo Torriente, Magnetic. 107'11 pies.
3.—A. Ross, Magnetic, 99'4 pies.

Rompió el record impuesto por Harold Osborne, en el primer Carnaval Atlético. El tiro de Osborne fué de 110'2 pies.

Carrera de 100 metros

Continúa en la página VEINTE

Mc Graw quiso Cambiar a su Pitcher Burleigh Grimes por P. Donohue

Pero el manager de los rojos del Cincinnati no aceptó el cambio que se le hacía

BUSCARA OTRO CAMBALACHE

Pues el manager de los Gigantes no quiere a ese pitcher recalcitrante en sus filas

CHATTANOOGA, Estado de Tennessee, Marzo 30.—(U.P.) — John McGraw, manager del New York Gigantes, anunció hoy que ofreció a Vic Akdridge, lanzador derecho de primera calidad, al Cincinnati Reds, pero que el Manager de éstos Jack Hendricks, no aceptó la oferta.

McGraw declinó mencionar el pitcher que pidió a cambio de Aldridge, pero se sabe ciertamente que es Peter Donohue. Tanto uno como otro están fuera de sus respectivos Clubs, por no haber querido firmar los contratos del año.

McGraw hará otro esfuerzo para deshacerse de su recalcitrante pitcher, y se cree que lo ofrecerá ahora al San Luis Cardenales, a cambio de Flint Rhem. Este fué ofrecido ya a los Reds a cambio del codiciado Donohue, pero el Cinci no quiere soltar a éste más que a cambio de Jess Haines.

McGraw manifestó hoy también que Eldridge le ha escrito que prefiere jugar en el Oeste, y que quiere que se salga con la suya. Aldridge no ha pitcheado nunca por los Gigantes, que lo adquirieron en el invierno, a cambio de Burleigh Grimes, que fué enviado al Pittsburgh, pero el lanzador se ha negado a firmar con el New York Nacional.

Este dió hoy el release a ocho jugadores: los pitchers Henry Boney y Howard Dilks y el catcher Joe Witry, que fueron enviados al Waterbury, de la Liga del Este; el infielder Baxter Jorden y el lanzador Ned Porter, que fueron al Williamsport; la primera base L. Reeder y los outfielders George Henry y Allen Fincher, recibieron de McGraw que practicasen un poco más en Clubs secundarios.

LA PANTERA DE CAMAJUANI VENCIO POR KNOCK-OUT EN EL PRIMER ROUND

BUENOS AIRES, marzo 31.—(UP.)—El boxeador de peso completo ligero cubano Clemente Sánchez, La Pantera de Camajuaní, obtuvo esta noche una impresionante y sensacional victoria, por k. o., sobre el italiano Orlando Reverbieri, en el primer round del bout que iba ser de diez, celebrado aquí.

Un tremendo hook izquierdo que la Pantera conectó sobre la quijada de Orlando envió a éste a la lona para el conteo definitivo. El golpe fué decisivo. Dos veces antes, apenas comenzado el round, el cubano había tumbado al italiano, que al ser noqueado estaba ya en malas condiciones.

Clemente Sánchez sorprendió a los fanáticos bonaerenses con su vigoroso ataque, su velocidad notable y su gran habilidad pugilística.

TRIUNFO DE CAMBRIDGE

PUTNEY, Inglaterra, marzo 31, (UP.) — La tripulación de Cambridge ganó hoy a Oxford la regata anual en el Támesis por diez largos, siendo la victoria más aplastante del Cambridge contra su histórico rival.

El tiempo fué lento, de 20.-25, comparado con el record de 18.29 establecido por Oxford en 1911.

El Cambridge ha ganado en esta temporada ocho grandes victorias atléticas, mientras Oxford ha tenido que contentarse con seis pequeñas.

Anunció Rickard que el Contrario de Gene Tunney es Tom Heeney

Pero aún no sabe donde se efectuará el encuentro; podrá ser en New York

MIAMI BEACH, marzo 31. (UP).—Tex Rickard anunció hoy que el rival de Gene Tunney, en el anunciado bout de julio, será Tom Heeney, peso completo de Nueva Zelandia.

Agregó Rickard que el bout Tunney-Heeney será el único de campeonato de esa división que se celebrará durante el presente año.

No sabe aún el promotor si la pelea se fectuará en los Estados Unidos o en Inglaterra.

El anuncio del próximo rival de Tunney fué resultado de una serie de conferencias entre Rickard y Charles Hervey, manager del neozelandez.

"Estoy ahora esperando noticias definitivas de Londres", dijo Rickard. "Si las condiciones son aceptables, llevaré la pelea a Inglaterra".

Tunney parece satisfecho con la designación de Heeney dijo:

"Al seleccionar al campeón australiano, Rickard, ha escogido, en mi opinión, al mejor contendiente."

En una nota dada a la publicidad más tarde por Tex Rickard, dice que está convencido de que todos los aspirantes han tenido la misma oportunidad y que ha decidido escoger al más fuerte entre ellos.

Harvey se muestra confiado en el resultado de la pelea.

"Confío en que Heeney ganará el campeonato mundial. Esto será de gran satisfacción para el neozelandés, pues han transcurrido treinta años desde que un pugilista del imperio británico ha tenido la oportunidad de discutir el campeonato."

Tex Rickard comunicó la designación de Heeney por teléfono al campeón.

"Como Jack Dempsey no desea volver al ring, este será el único match por el campeonato que se efectuará este año, debido a la falta de aspirantes adecuados", dijo Tunney.

NUEVA YORK, marzo 31. (UP).—El anuncio que ha llegado desde Miami Beach, anunciando que Tex Rickard se propone llevar a cabo una pelea por el campeonato en julio, entre Gene Tunney, el campeón, y Tom Heeney, de Nueva Zelandia, fué confirmada hoy en esta por John Champman, manager interino del Madison Square Garden.

Un telegrama de Rickard a Champman le informa que el bout probablemente se celebrará en Nueva York, durante la segunda quincena de julio, y en tal caso será a quince rounds.

La dos fechas utilizadas en Polo Grounds son el 12 y el 19 de julio, Rickard había pensado el principio en llevar el bout al Stadium de los Yankees, pero estos estarán en el home club durante toda la última parte de julio.

A pesar del anuncio de Rickard, relativo al propósito de que el bout se efectúe en julio, en los círculos boxísticos se cree que se diferirá hasta septiembre.

Al designar a Heeney para rival de Tunney, el promotor no ha hecho más que confirmar la elección que había hecho el campeón mundial. Rickard se había mostrado partidario de un bout final de eliminación entre Heeney y Johnn Risko, y el concertador de matches Jess Mc Mahon había hecho todos los esfuerzos posibles para prepararle, fracasando en su empeño debido a la negativa de Charlie Harvey, manager de Heeney, quien sostenía que el neozelandes debía luchar con el campeón debido a su victoria por puntos sobre Risko, en Detroit, el pasado octubre.

Heeney vino a este país hace catorce meses, después de luchar en Nueva Zelandia, Inglaterra, Sur Africa y otros paises. Hizo su debut con Charlie Anderson, a quien venció por knock out en ocho rounds. Sus éxitos posteriores no fueron muy notables hasta la victoria contra Jack Sharkey, en Madison Square Garden, que alcanzó el 12 de enero.

Sharkey entró en el ring, favorito 2 a 1, y estuvo a punto de hacer tablas al final de los 12 rounds.

Después Heeney obtuvo una decisión sobre Jack Delaney en un bout a quince rounds en el Garden.

El neozelandés ha perdido solo un bout desde que vino a este país, venciéndolo Paulino Uzcudun por decisión, Más tarde sostuvo otra pelea con Paulino, venciendo Paulino.

Heeney, tiene 29 años de edad. Ha tomado parte en treinta y tres bouts, habiendo ganado diez por knock out y perdido dos.

Pesa 195 libras y tiene 5 pies 10 y media pulgadas de altura.

Después de ganar a Delaney, Heeney embarcó para Inglaterra, donde pasará cuatro semanas de vacaciones, pero está dispuesto a regresar inmediatamente a los Estados Unidos para prepararse para el bout.

NUEVA YORK, marzo 31, (UP.)—Al saber hoy que Tex Rickard ha escogido a Tom Heeney para pelear con Gene Tunney, campeón mundial de los heavies, por el título de éste en julio próximo, Paulino Uzcudun, el boxeador español que tiene la corona europea de peso completo, se rió a carcajadas...

—Nada podía gustarme más que ver a Heeney derrotar a Tunney, ya que entonces yo me consideraría el campeón mundial sin más esfuerzo ni más preocupación — dijo Paulino, aggregando después que el encuentro de Heeney y Tunney será un bout sin brillantez, estúpido y nada interesante, ya que se tratará de dos boxeadores defensivos metidos en un ring.

—Temo que mis deseos no se cumplan, en lo referente a que el neozelandés derrote al campeón, porque Heeney no solamente no merece la pelea con Tunney, sino que no tiene el menor chance contra éste, que le vencerá sin mayor esfuerzo.

—Cuando Tunney gane, me agradaría pelear con él en España, para demostrarle al mundo entero lo que un español puede hacer con sus puños. Creo que Johnny Risko merece más que Tom Heeney el bout con el campeón mundial, y que tendría también más chance de ganarle el título.

La Carrera del Siglo

SARASOTA, Estado de Nuevo Méjico, marzo 31. UP.—Aunque Arne Souminen llegó 19 minutos después que Andrew Payne y Pietro Vavuzzi en la tapa de hoy del Maratón Trans-Continental, el famoso corredor de Detroit mantuvo su delantera en la gran competencia, la que ha sostenido en los últimos días.

Payne y Gavuzzi empataron en la etapa de hoy, haciendo ambos un tiempo de siete horas y cuatro segundos para las cuarenta millas desde Palma a esta población, ambas en Nuevo Méjico. El tiempo de Souminen fué de 7 horas y 19 minutos.

Ponce de León Vence a Relámpago Sagüero Ganando los 10 Rounds

Desde que salió de su esquina Enrique inició una ofensiva formidable sobre el Sagüero.

Enrique Ponce de León, el valiente muchacho cienfueguero que había perdido su faja del peso welter al no defenderla en el tiempo que le había marcado la Comisión Nacional de Boxeo, volvió anoche a conquistarla al ser puesta a discusión en un match entre él y Relámpago Sagüero, y la reconquistó de buena manera, mostrando un coraje y decisión extraordinarios, al extremo que la campana al poner término al primer round encontró a Sagüero tirado sobre la lona por efecto de una formidable derecha de Enrique. De no haber sido el campanazo, allí acaba el match ganándolo Ponce por K. O. en su inicio, pero el gongo salvador vino a poner un paréntesis a la derrota del muchacho de Sagua, pues los nueve rounds restantes los perdió por puntos, siendo Ponce el encargado de llevar la acometida, mientras su oponente le bailaba alrededor.

El Sagüero no pudo usar con efectividad su mano izquierda, con la que le ganó al americano Alex Hart, marcándole más golpes. Anoche Ponce lo obligó a pelear en firme, pues se le iba al bulto de continuo y lo castigaba con izquierda y derecha, especialmente con esta última, que es la mano de combate del cienfueguero, que si hubiera usado esa táctica con el yanqui, pegar terriblemente con la derecha y bloquear a la vez con la izquierda, otro gallo le hubiera cantado. Ya lo habíamos anunciado nosotros ayer, que Ponce de León pelearía como una fiera sin domesticar, salvajemente, y así lo hizo, nunca pegó más fuerte ni combatió con más decisión que anoche, así que bien ganada tiene de nuevo la faja de Cuba del peso welter y nosotros lo felicitamos por ello, como lo haríamos con Relámpago si hubiera resultado el vencedor.

En las peleas preliminares Salgado ganó por K. O. en el segundo round a Jimmy Kelly, superándolo hasta ponerlo a dormir sobre el encerado. José García venció por decisión a Alfredo Casals, en cuatro rounds. Y Pablo Canales le ganó, también por decisión, al soldado Díaz, y con ello la faja del peso feather de Cuba, y el Guajiro Camagüeyano, salió triunfante sobre Antonio Domínguez por la vía judicial.

M.E.C.D. 2016

Turner y Banet Celebran Hoy un Gran Match de Singles

EN EL PARTIDO DE LA BULLA, ITUARTE Y UGARTECHEA, DEJARON EN 26 TANTOS A IRIGOYEN Y GUILLERMO

Con una vuelta en redondo y un empate, se resuelve el prólogo, que ganaron Juanito y Cazaliz tercero. En el segundo, Colín y Navarrete, dejaron en veintitrés a Olazabal y Teodoro. La primera quiniela: Aristondo y la segunda: Irigoyen.

Y a la hora de todos los días a la misma hora ya estaba el café en el viejo y luminoso Jai Alai. Las canchas abarrotadas; los tendidos lo mismo que las canchas; gente en las altas cumbres; gente en los palcos; gente muy bien; graciosa, linda, elegantísima; pura gracia de Dios; el sábado será todo lo botarate que ustedes quieran; pero aquí en Concordia es una elegante y bella solemnidad.

Salieron las parejas peloteantes del prólogo de 25 tantos; de blanco, Juanito y Cazalis III, contra los azules, contra los azules, Ochoa y Aristondo. La salida, que es valiente y donosa, corresponde a los blancos; pero repuestos del susto los dos azules y levanntando la cresta, sobreviene la primera complicación numérica en el tanto 10. Y se acabaron las complicaciones. Juanito, arrogante, fenómeno de Guane y Cazalis Napoleón de Jemein, se atracaron con la pelota y con los dos azules y nos los pusieron verdolagas arrollándolos y dejándolos en el tanto 18; llevándose ovación y prólogo.

Y en cuanto que se disputa la primera quiniela y se la lleva Aristondo y se cobra a tocateja, comienza el segundo del sábado botarate, entre los blancos, Colín y Navarrete, contra los azules, Oazábal y Teodoro. Partido que tuvo sus grandezas en cada una de las primeras decenas, donde florecieron algunas rachas de las altisonantes y buenos y rotundos empates; pero en la tercera, que es donde lo venden tinto, tanto Colín como cuando el maestro don Nicasio arremetiera con tal ímpetu y pegaron con tanto acierto, que de los azules no quedó ni el gato, pues por mucho que le dieron al cuevano, nada: se quedaron en 23. Un final admirable de los dos blancos.

Se lleva la primera quiniela; Irigoyen y comenzó el partido fenomenal; más conocido por el partido de la bulla; de treinta tantos: de blancos, Irigoyen y Guillermo, contra Ituarte y Ugartechea. Y en medio del sileicio, que prece a los grandes acontecimientos se inicia el peloteo, que en la primera quincena sale desigual; las cestas en desacuerdo, pues mientras los azules pelotean domniantes y altaneros, saliendo por delante a catorce, los blancos andan la mar de morenos, descompuestos y muy pifientes para hacer siete. La descomposición cambia de cestas; los blancos pegan, dominan, suben; los azules, quevedos, ni suben ni baja; están quedos. Hay 15 blancos por 16 azules. La alarma cunde; pero el empate no cuaja. Pero peloteando los cuatro ya fenomenalmente el empate cuaja en dieciocho.

—¿Dónde estás corazón?

Las fuerzas contienden con enorme brío e igualdad; los tantos son de los inmensos y en veintidos se repite el empate y el donde estás corazón. Y los azules se arrancan por última vez para ganar el partido y dejar a los blancos en el tanto 26.

No fué un fenomenal completo ni mucho menos. Los azules no estuvieron bien porque no mantuvieron la ventaja y los blancos mal también, porque después de desquitarla no lograron pasar, desde el empate primero al último todo fenomenal.

F. R.

Instituto vs. Belén

JUEGAN BASE BALL HOY POR LA MAÑANA EN EL STADIUM CARIBE

Hoy por la mañana a las nueve, se enfrentarán en los amplios terrenos del Stadium las novenas intercolegiales del Instituto de la Habana y Colegio de Belén que están discutiendo el campeonato de base ball de este año. El match promete resultar de interés, pues aunque los muchachos de la Ceiba parecen contar con mejor novena, se asegura que Horacio Alonso, el manager del Instituto, ha preparado cuidadosamente a un joven lanzador para que amarre corto a los bateadores del Colegio de Belén.

El match comenzará a las nueve en punto y el team que no esté en el terreno a esa hora perderá el encuentro por forfeid. Atán será el umpire.

FUTBOLISTAS DE BOLIVIA SE PREPARAN PARA LAS PROXIMAS OLIMPIADAS

LA PAZ, Bolivia, Marzo 30.—(UP) —Hoy comenzó un Torneo de Foot Ball para seleccionar el team que representará a Bolivia en el Campeonato Sur Americano de este año.

NUEVO CAMPO EN BERLIN

BERLIN, marzo 31. (S.R).—Mañana domingo será inaugurado el nuevo campo de cultura física construido en uno de los suburbios de esta Capital y que es uno de los mayores del mundo.

TENERIFE FUTBOL CLUB

Ha quedado constituido el team de fot ball del Club Tenerife. El próximo domingo comenzará su entrenamiento en los terrenos del antiguo Habana, línea y G. También se espera que muy pronto queden constitudiso los teams de base ball basket y track.

FRONTON JAI ALAI. RESULTADO DE LA FUNCION DE AYER

Primer partido, a 25 tantos, Juanito y Cazális III, blancos; Ochoa y Aristondo, azules. Ganaron los blancos. Pagaron a $3·20.

Primera quiniela. Aristondo. Pagó a $6.60.

Segundo partido, a 30 tantos, Colín y Navarrete, blancos; Olazábal y Teodoro, azules. Ganaron los blancos. Pagaron a $3.20.

Segunda quiniela. Irigoyen menor. Pagó a $3.40.

Tercer partido a 30 tantos, Irigoyen menor y Guillermo, blancos; Ituarte y Ugartechea, azules. Ganaron los azules. Pagaron a $4·00.

Programa Oficial para la función de hoy a las ocho y cuarto p. m.

Primer partido a 25 tantos.

Juanito y Cazalis III, blancos, contra Aguiar y Llano, azules.

A sacar ambos del cuadro 9 1-2.

Primera quiniela a 6 tantos.

Ansola; Machin; Abando; Larrinaga; Arnedillo menor; Aristondo.

Segundo partido a 30 tantos.

Urizar y Ansola, blancos, contra Arnedillol menor y Machin, azules.

A sacar ambos del cuadro 9 1-2.

Segunda quiniela a 6 tantos.

Juaristi; Guillermo; Eguiluz; Ituarte; Colín; Gutiérrez.

Tercer partido a 30 tantos.

Eguiluz y Ugartechea, blancos; contra Colín y Gutiérrez, azules.

A sacar ambos del cuadro 9 1-2.

BOXEO EN EL MARIEL

En la tarde del próximo día 8 de abril habrá una fiesta de puños en el teatro Llaneras del Mariel.

Boxearán representante del Deportivo Zamora y el peleador Cristi, representará a la fábrica de cemento El Morro.

EL BARCELONA FOOT BALL CLUB INSISTE EN HACER SU TURNEE EN EL VERANO

BARCELONA, Marzo 31.—(U.P.) —El Club Barcelona insiste en su propósito de realizar una jira futbolística por Sur América, el próximo verano, a cuyo fin el día 5 de Abril marchará a Buenos Aires un delegado del club Barcelona para estudiar sobre el terreno la posibilidad de dicha tournee.

Venció Willie Hoppe

Perdió el undécimo block, pero ganó el décimo segundo y ganó el torneo

NUEVA YORK, marzo 31, (UP.)— Willy Hoppe, excampeón de billar balk line, perdió el undécimo bloque en su match especial de billar a tres bandas, a 600 puntos, con Gus Copulos, de Detroit, esta tarde, pero continúa con ventaja. El block final se jugará esta noche.

El score al final del undésimo block era: Hoppe 550; Copulos 495.

Copulos ganó el undécimo block 69 a 50. en 68 innings.

NUEVA YORK, marzo 31, (UP). —Willie Hoppe, excampeón de billar balk-line, ganó el match de seiscientas carambolas jugado aquí, derrotando a Gus Copulos, 600 por 535.

En el décimo segundo y último bloque del match, Hoppe hizo cincuenta puntos contra cuarenta Copulos, siendo la tacada más alta del primero de 11, al mismo tiempo la más elevada del match, mientras que la de Copulos fué de nueve. El match fué jugado en la Academia de Billar Strand.

Con Hoppe a la cabeza, el grupo más fuerte de billaristas que jamás haya competido en un torneo por 3 bandas, comenzará a jugar el lunes por la noche, discutiendo el campeonato nacional. La demostración contra Copulos ha hecho que Hoppe sea el favorito de la próxima competencia. Entre los jugadores inscriptos está el famoso cubano Alfredo de Oro, del que todos esperan algo notable.

La Asociación Nacional de Billar patrocina el match, en el que participarán cuatro excampeones, además de Hoppe.

SE EFECTUARAN ESTA TARDE LAS CARRERAS DE AUTOS

Viene de la página DIECINUEVE

PREMIOS

COTEGORIA ABIERTA

Primer Premio $1.000.00

Medalla de oro, del señor Andrés A. de Terry, Presidente del "Automóvil Club de Cuba".

Segundo Premio 300.00

Tercer Premio 100.00

SEGUNDA CATEGORIA

Primer Premio 600.00

Segundo Premio 200.00

Tercer Premio 100.00

TERCERA CATEGORIA

Primer premio 400.00

Segundo premio 200.00

Tercer Premio 100.00

CARRERA DE MOTOS.

Primer Premio 150.00

Una Copa de Plata donada por la Agencia "Harley Davidson".

Segundo premio 50.00

Medalla de Plata de la rerida Agencia "Harley Davidson".

CORREDORES Y CARROS INSCRIPTOS

CATEGORIA ABIERTA (10 Millas)

Marcelino Amador . . . . Frontenac
Armando Valdés . . . . Dusembers
Manolo Rivero . . . . Frontenac
Antonio Foyo . . . . Elcar
XX . . . . Hispano Suiza
Armando Martínez . Dusemberg-8
Rafael Gallinat . . . . Chevrolet
S. Alvarez (El Guajiro) . . H. Suiza
José De Pool . . . . Chrisler
Eduardo Herero . . . . Frontenac

SEGUNDA CATEGORIA (10 Millas)

José Ruibal . . . . Peerless
Eduardo Herrero . . . . Buggatti
Antonio Foyo . . . . Elcar
Salvador Rodríguez . . . . Templar
Ramón Ripoll . . . . Hudson
Rafael Gallinet . . . . Chevrolet
Francisco León . . . . Buick
José de Pool . . . . Chrisler
Antonio Docurro . . . . Chandler
Gustavito Fernández . . . Hudson

TERCERA CATEGORIA (10 Millas)

Manuel Toimil . . . . Almicar
Salvador Rodríguez . . . . Templar
Rafael Gallinat . . . . Chevrolet
José de Pool . . . . Chrisler
Pablo Herrera . . . . Ford
Ranulfo Andux . . . . Ford

CARRERA DE MOTOCICLETAS

Nemesio Ferer . . . Harley Davidson
Félix Fernández . . . . F. N.
Luis Bretos . . . . Indian
Andrés Corbo . . . Harley Davidson
Johnson . . . . Harley Davidson
Gerardo Funes . . . . Indian
L. Frank . . . . Harley Davidson
XXX . . . . Harley Davidson

Dos match race, a diez millas, Saunders vs. Ralph De Palma; salida lanzada; posición de salida por sorteo a cara o cruz; dentro del track antes de comenzar cada carrera.

Un match race De Palma vs. Saunders, a cinco milas, bajo las condiciones que acuerden ambos corredores, antes de comenzar el match.

Carrera Handicap, concedido por De Palma y Saunders a los corredores locales, que ocupen los tres primeros lugares, al terminarse la carrera de cada categoría.

PRECIOS DE ENTRADA AL HIPODROMO

Entrada al Gran Stand, con derecho al asiento que esté desocupado . . . . $ 2.00
Entrada al Stand Chico $ 1.00
Entrada a Sol . . . . $ 0.40
Entrada a los chauffeurs, al gran Stand, con sus automóviles . . . . $ 2.00

A DESPEDIR A LAS GENTILES RAQUETISTAS CONCURRIERON TODAS LAS IMPONENTES SERIES DEL FANATISMO HABANERO

Carmina y Consuelín. dejaron en veinte a Sagrario y Joaquina Marcelina y Petra ganaron el segundo a Mary y Aurora. Un tercero que se empata en la trágica. Se lo llevaron Lolita y Elvira.—Otra gran trágica en el cuarto, que ganaron Asunción y Marce.

Peloteamos la última crónica. Y reiterando el "Hasta luego", con que despedíamos ayer a las chicas y a los fanáticos, a los empleados, corredores, a todos. Entremos en materia.

Pelotearon el primero, de 30 tantos, las blancas, Sagrario y Joaquina, contra las azules, Carmina y Consuelín. Lo ganaron las dos azules, y las blancas quedaron en 20.

Se llevaron la primera quiniela Pilar y Lolita; la pagaron con diez pesos y comenzó el segundo, de 20 tantos. Lo pelotearon, de blanco, Marcelina y Petra, y de azul, Mary y Aurora. Lo ganaron las blancas y las dos azules, llegaron a las buenas de 26.

En la segunda quiniela, triunfan Consuelín y Pilar, pagan con 42 pesos.

Comienza el tercero, de 25 tantos. Salen a pelotearlo, las blancas, Lolita y Eloisa, contra las azules, Elela y Pilar. Gran partido. Gran peloteo; grandes empates. Igualaron en 24. Gran ovación.

Lo ganan las dos blancas. Otra ovación.

Tercera quiniela; se la llevan Emilia y Pilar, la pagan con 22 pesos.

Se pelotea el cuarto partido; de 30 tantos; entre las blancas, Mary y Delfina y las azules, Asunción y María. Que se despidieron, como bonitas que son, peloteando un partido arrogante y soberbio desde la punta al cabo. Gran peloteo; preciosos tantos; los pelotazos contundentes; rugieron las niñas; los raquets. Empates y aplausos a granel. El último se dió en una asombrosa trágica. Delirante ovación.

Lo ganaron las dos azules.

Un gran fenomenal.

Se llevan la última quiniela, cierre de la temporada, Delfina y María Consuelo, de la cual no pedimos ni un pitoche.

Y entramos con el fenomenal de "Adiós y hasta luego", que salieron a pelotear, las blancas, Eibarresa y María Consuelo., contra las azules, Emilia y Gracia; Gracia con la traba que Gracia se salta todos los días con la mar de gracia torera, ganando las trabajas y los partidos. Y también se despidieron como altas categorías del deporte de la mujer, peloteando otro partido de los estupendos; airado, vidente, admirable; de rachas admirables; de empates aplaudidos, de gran ataque y de ruda defensa. Tres decenas completas; una hora de plena grandeza de peloteo. El último empate, que puso al fanatismo en pie, se dió en 27 y se coronó con una ovación de estrépito.

Lo ganaron las dos blancas.

Las dos azules quedan en 28.

La jornada con que se remató la temporada del gran Habana Madrid fué vibrante y brillante.

Hasta luego, fanáticos.

Adiós, niñas bonitas.

D. F.

Notas Cortas del Campeonato Intersocial

José Diana, el alma de los "Hermanos Maristas" actuales champions, nos habló hoy enutsiasmado y nos aseguró que de nuevo este año repetirán y conservarán el trapo de la liga Intersocial. Hemos reforzado nuestra novena con un nuevo catcher, que ha de ser la sensación del campeonato. Miguel A. Rodríguez que así se llama, es formidable bateador y tiene un brazo y una precisión en los tiros, que los mejores corredores tendrán que resignarse y olvidar el corrido y robo de bases. El gran y terrible Pérez es nuestro nuevo Short Slop, que no puedo decir con seguridad si es mejor bateador que fildeador, pues ambas cosas las hace maravillosamente en la primera tenemos a Lázaro Amador que ya los fanáticos saben como se las gasta, en 2ª a Ventura Lago un bateador seguro y oportuno y en la almohadilla de las angustias pondremos a Amado Reyes y para remate en el entied usaremos a M. Rodríguez un novato formidable, con Juncosa y M. Suárez, los que alternarán con los supientes J. Oliva y A. Amador, cuyo fuerte batting, ya conocen los fanáticos. Nuestra novena es sin duda la más formidable en el batting y añádase a ello el pitching staff que nos gastamos con Santana, Vicente, Perdomo y Diana. Así confiado y con gran firmeza el señor Diana espera probarnos con los hechos sus asertos.

Edulfo Ruiz que está presente, modesto y caballeroso sonríe, y su sonrisa parece una promesa; pero no dice nada, ahora bien, nosotros sabemos que ha dado las órdenes al manager de "Seguros Witrner" para que reclute y pruebe a cuanto jugador prometa con objeto de reforzar su line up, el que, al final del pasado campeonato estaba intransitable y sabemos que el viejo Laria no ha perdido su tiempo.

Antonio Palencia torpedero super del "Cuban Telephone" dice, que no es posible que este año pierdan el campeonato, aunque la adversidad los persiga como el año anterior, nuestro cuerpo de pitchers está inmejorable. el zurdo Picazo como siempre, Jayarés colosal. Y por último Manuel Domínguez, el modesto rubio y caballeroso player ha de mejorar su record del año pasado y esto es algo portentoso. Nuestro director, siguió diciendo, es de los mejores entre los buenos y ha adquirido a Oscar Reyes, de quien erróneamente creyeron algunos que jugaría el "Vasallo Barrinaga y Bárcena" pero el astuto Diviñó no perdió la oportunidad y se llevó uno de los players más valiosos del próximo Campeonato. Palencia habló de todos sus compañeros, callando modestamente de lo que él es capaz de hacer.

Edmundo Riquelme, que jugó del club de la Policía y del Deportivo Vasallo Barrinaga y Bárcena, ha asombrado con su pitching en los últimos juegos de exhibición, de manera tal que el manager del "Crédito" lo quiso contratar; pero él se negó rotundamente para no perder su condición de amateur, entonces éste se lo recomendó a Desiderio Hernández director del Club de la Asociación de Dependientes y aunque aún no se sabe de fijo donde jugará, parece que irá al fin a este club.

El Santos Suárez Tennis Club ha organizado una fuerte novena y aunque no tenemos conocimiento del nombre de sus players se dice que hará un gran papel en el campeonato y por último una floreciente y moderna sociedad del ex-aristocrático barrio del Cerro que usa la enseña azul y blanca, ha tratado varias veces de organizar su novena y entrar en la contienda.

¿Será verdad? tan pronto confirmemos la noticia hablaremos de ella.

El Experto.

POR TODOS LOS CAMINOS SE VA A ROMA

Quincallería, Perfumería, Periódicos y Revistas de todo el mundo. Libros en todos los idiomas.
En esta casa, se encuentra algo de todo y de lo que no hay, se le procura conseguir.
DEPOSITO DEL FAMOSO PETROLEO CRISTALIZADO LARY, que quita la caspa y evita la caída del cabello.
Avda. del Brasil
(Tte. Rey)
entre Zulueta y Monserrate.
Apartado 1067.
Teléfono A-3569
Habana, Cuba.

Juegos de Exhibición

Los White Sox le propinaron los nueve ceros al Shreveport

EN JACKSONVILLE

		C.	H.	E.
N. Y. A. L.	002 000 000	2	7	0
Jacksonville	100 000 000	1	5	1

Pipgras, Spally y Collins, Grabowski.

Bates y Jhonson.

EN SHREVEPORT, LA

		C.	H.	E.
Chicago L. A.	000 030 020	9	13	3
Shreveport T.	110 000 300	5	7	2

Lyons, Williamson y Berg. H. Blankenship, Ehompson y Tobin.

EN FORT WORTH

		C.	H.	E.
Detroit L. A.	102 030 000	6	8	2
Fort Worth L. T.	000 000 200	2	8	3

Whitehill, Billings y Hargrave. Burns y Bischoff.

EN NEW ORLEANS

		C.	H.	E
N. Orleans. S.	002 000 004	6	14	1
Cleveland L. A.	000 010 000	1	5x	2

Yowell. Shuman y Dowie. Murphy. Unle Levsen y Autry. Mytti.

EN BIRMINGHAM, ALA

		C.	H.	E.
Washington A.	140 200 010	8	11	1
Birmingham	013 000 42x	10	13	1

Gaston, Jones y Tate. Roy, Morrell y Jenkins

EN NASHVILLE, TENN

		C.	H.	E.
C. Nacional.	001 101 002	5	10	3
Nashville	001 000 000	1	6	1

Rixeq, Edwards y Hargraves, Sukeforth.

Allen, Simsons, Stauffer y Thompson.

EN MEMPHIS TENN

		C.	H.	E
Nacional	100 512 102	12	20	2
Memphis S. L.	000 001 000	1	7	3

Faulkkner, Clarkson y Hogan. Spohrer.

Kelly, Dickerman y Berger.

EN ATLANTA, GA

		C.	H.	E.
S. Lois N.	201 011 003	8	18	4
Atlanta S. L.	001 000 000	1	7	1

Frankhouse, Phem y O'Farrell, Mancuso.

Dudley Adock y Brook.

EN KANSAS CITY

		C.	H.	E.
St. Louis A.	000 110 011	7	16	2
Kansas C.	110 000 200	7	16	2

Gray, Crowder y O' Neill, Schang. Davis, **armouth y Wirth.

EN WEST PALM BEACH

		C.	H.	E.
Boston N.	212 001 000	6	11	5
Brooklyn N.	005 010 000	7	10	1

Genewich, Wertz y Taylor.

Petty, Vance, Clark y Henline.

EN FILADELFIA

		C.	H.	E.
Filadelfia	001 000 002	3	9	0
Filadelfia A.	022 000 20x	6	7	2

Rin, Benge y Wilson. Grove, Romuel y Cochrane.

Un Triunfo de Tilden

Venció en un match dificilísimo a Junior Coen

CIUDUAD MEXICO, marzo 31. — (UP)—William Tilden, el capitán del team norte americano de la Copa Davis, ganó un match dificilísimo a Junior Coen, el joven de 16 años que también es miembro de aquél, en cinco sets, con anotación de 4-6, 1-6, 8-6, 6-3, 6-2.

LLEGARON A BARCELONA LOS TENNISTAS CHILENOS, AYER

BARCELONA, marzo 31, (UP.) — Han llegado a esta ciudad los tennistas chilenos, hermanos Luis y Domingo Torralva, siendo recibidos por el cónsul de su país y los miembros de la directiva de la Asociación Española. Los jugadores chilenos y sus amigos se hospedan en el hotel Ritz.

PETER DONOHUE RECHAZA LA ULTIMA OFERTA QUE LE HAN HECHO LOS DEL "CINCI"

NASHVILLE, Tenn., Marzo 31.— (U.P.)—Pete Donohue ha rechazado la última oferta que le ha hecho el Cincinnati, según anunció hoy el manager Jack Hendricks. Donohue manifestó a Hendricks que deseaba se le pagara su salario de 1927 o se le transfiriera a algún club que quisiera pagarle esa suma. Sin embargo, Hendricks dice que Donohue prefería quedarse con los Reds.

En Víbora Park

SE EFECTUARAN HOY TRES BUENOS MATCHES DE BASEBALL

Los viejos y populares terrenos de Víbora Park, donde tantos choques memorables se han celebrado, abrirán sus puertas hoy domingo para ofrecer a los fanáticos, gratis et amore, tres buenos matches de baseball amateur que prometen resultar interesantes y reñidos.

Por la mañana, a las nueve, se verán frente a frente las novenas del Club San Carlos y Club Atlético de Cuba, que se preparan para la próxima season de pelota.

Por la tarde, a la una y media, jugarán los clubs "Vasallo y Barcena" contra el Loma Tennis Club, y a las cuatro el Seguro Whitner contra el Santos Suárez Tennis Club.

Ambos encuentros, como dijimos anteriormente, serán completamente gratis para los fanáticos.

"Pepe" Barrientos Rompió un Record

Viene de la página DIECINUEVE

Competencia para atletas inscriptos en la U.A.A.C.

1.—José Barrientos, U. H.
2.—Armando Barrientos, U. H.
3.—M. Forest, Cadetes.

Tiempo del ganador: 10 1|5 segundos. Rompió el record mundial impuesto por Charles Paddock el 23 de abril de 1921 y mejoró el que impuso en mayo de 1927.

Triple salto

Para atletas de la U. A. A. de C.

1.—Sergio Macías, U. H. 42'1 1|4 pies.
2.—Santiago Pérez, U. H., 40'10 3|4 pies.
3.—Llao, Ferroviario, 40'4 3|8 pies.

Esta competencia se celebraba por primera vez en el Carnaval Atlético.

Salto largo

Evento especial para atletas libres:

1.—Torriente, Magnetic, 21'7 1|2 pies.
2.—Conrado Rodríguez, I. H., 20'7 1|2 pies.
3.—F. Pedrosa, 19'1 1|4 pies.

Rompió el record del Carnaval Atlético que mantenía Harold Osborne.

110 metros con obstáculos bajos.

Libre inscripción.

1.—Forest, Magnetic.
2.—Quirós, Magnetic.
3.—Alonso, Instituto.

Tiempo del ganador: 15 segundos.

LOS RELEVOS

Primer relevo. 800 metros entre atletas de colegios religiosos.

1.—La Salle.
2.—Colegio de Belén.

El equipo de La Salle, que estaba integrado por F. Rodríguez, J. Esteva, J. del Cueto y R. Garriga, empleó un tiempo de 1 minuto 37 4|5 segundos.

Segundo Relevo. 800 metros entre Institutos provinciales.

1.—Instituto de la Habana.
2.—Instituto de Oriente.
3.—Instituto de P. del Río.

El team del Instituto de la Habana, que estaba integrado por E. Tamayo, S. Alonso, H. Gómez y Conrado Rodríguez, empleó un tiempo de 1 minuto 38 2|5 segundos.

Tercer Relevo. 800 metros para Escuelas Normales.

1.—Normal de Oriente.
2.—Normal de la Habana.
3.—Normal de Matanzas.

El team de la Escuela Normal de Oriente, que estaba integrado por L. Ibarra, G. Alemán, P. García y L. Caminero, empleó un tiempo de 1 minuto 45 1|5 segundos.

Cuarto Relevo. 800 metros, para clubs de la Liga Social.

1.—Magnetic.
2.—Antilla Sport Club.
3.—Unión Fraternal.

El team ganador que estaba integrado por A. Alfonso, F. Peña, S. Fortes y Alejandro orriente, empleó un tiempo de un minuto, treinta y seis segundos.

Quinto relevo. 800 metros para teams juniors de la U. A.

1.—Universidad.
2.—Ferroviario.

El equipo de la U. H. compuesto por Branly, Silva, Blay y Sergio Barrientos, fué descalificado y se le dió la victoria al Ferroviario, que empleó a José Gutsens, F. Aceituno E. Menéndez y Johnny Gutsens.

Sexto relevo. 1.600 metros para Institutos provinciales.

1.—Instituto de la Habana.
2.—Instituto de Oriente.

El equipo ganador empleó 3 minutos, 48 segundos y estuvo integrado por H. Gómez, D. de Villegas, P. Ramírez y René Gómez.

Séptimo relevo. 1.600 metros para Escuelas Normales.

1.—Normal de Oriente.
2.—Normal de Camagüey.
3.—Normal de la Habana.

El team ganador empleó 4 minutos, trece tres quintos segundos y estuvo integrado por L. Ibarra, E. Téllez, L. Caminero y G. Ferrer.

Octavo relevo. 1.600 metros para atletas de Colegios Religiosos.

1.—Belén.

El Colegio La Salle no presento equipo en esta justa. El team ganador estuvo integrado por M. Suárez, F. Ayón, V. Bethart e Ignacio Alfaro y paseó la distancia con un tiempo de tres minutos, trece segundos.

Noveno relevo. 1.600 metros para clubs independientes.

1.—Deportivo de Malecón.
2.—Club Nacional.
3.—Atlético de Cárdenas.

El equipo ganador compuesto por I. Ruiz, J. Castillo, Eduardo de las Casas y J. Núñez, empleó 3 minutos 57 segundos.

Décimo relevo. 1.600 metros para sociedades de color.

1.—Antilla.
2.—Magnetic.
3.—Unión Fraternal.

El team ganador lo formaron: A Baeza, P. Armenteros, J. Serino y A. Oviedo. Empleó 3 minutos 47 1|5 segundos en el recorrido.

Décimo primer relevo. 1.600 metros, para clubs de la U.A.A.C.

1.—Universidad.
2.—Ferroviario.

El team de los Caribes estaba compuesto por García Martínez, José Rodríguez, Sergio Barrientos y R. de la Torre. Empleó un tiempo de 3 minutos 41 segundos.

En un Gran Match de Doubles Aseguraron París y Ricardo Morales el Triunfo del Team Cubano

Carroll Turner y Mrs Gib se anotaron el primer punto para Miami al vencer por decisivo margen en los mixtos.—Zoilita Rodríguez dió una agradable sorpresa al batir de manera decisiva a Mrs. Sohst 6x2 3x6 6x1.

BANET-VOLLMER RESULTARON FACILES GANADORES

El panorama artístico varió radicalmente ayer en los terrenos del Vedado Tennis Club al presentarse por primera vez en acción la estrella máxima de los visitantes, Carroll Turner, aunque los que se guían tan sólo por los numeritos, indicarán que el resultado material fué prácticamente el mismo, puesto que al final de cuentas, al vencerse el duetto Paris-Morales en los dobles masculinos, habían ganado los cubanos siete de los ocho encuentros celebrados, o séanse los necesarios para ganar sin asomo de duda la serie.

No obstante ello, los defensores del estandarte floridano se portaron tan agresivamente que, la numerosa falange de fanáticos que colmó la recién construída gradería (que hoy no podrá dar asiento a la multitud que invadirá el terreno) quedó altamente satisfecha de la labor rendida, pues no se conformaron como el día anterior en oponer una gran resistencia, sino que pasaron del papel de defensores al de atacantes, teniendo que poner los locales todos lo que sabían en cada jugada para poder desembarazarse de la peligrosa "comida" representada por cada uno de los miameses que penetraba en el court.

Los encuentros se prolongaron en su casi totalidad a los tres sets de ritual, pues únicamente en el match de Vicente Banet y Gustavo Vollmer vs Searles Barnett y Mr. Robert Gifford — (al cual se le ha bautizado cariñosamente como "Jack Dempsey" por su notable parecido con el Ciclón del Lago Salado) — pudieron los vencedores en dos sets terminar en redondo sus labores por el día.

¡Mucha zurdita! — Zoilita Rodríguez, la gentil zurdita del Loma, dió pruebas de que no solamente Lila Camacho podía darse el lujo de apuntarse un éxito en los singles femeninos, batiendo decisivamente, con un set final de 6x1, a Mrs. Theodore Sohst, que se estimaba antes de que el umpire se encaramara en la silla contraria, con demasiado poderoso armamento para que Zoilita se le pusiera frente tan sólo con su chop.

Y antes de seguir más adelante, debemos decir que resulta providencial para los criollos que no vinieran en el equipo invasor muchos tennistas de la categoría de Carroll Turner, pues en este caso no se sentirían anchos los locales discutiendo con Miami, sino colocados de lleno en un legítimo torneo Davis Cup. El juego de aire y net de este niño es algo muy serio, dejándonos pensativos respecto de lo que ha de ser el resultado del monumental duelo que ha de entablar en la tarde de hoy contra el campeón nacional Vicente Banet.

Compitiendo en compañía de Mrs. Helen Gibbs en los doubles mixtos contra Lila Camacho y Ricardo Morales, perdió tras duro peloteo el primer set, pero después cogiendo vapor ambos cónyuges circunstanciales abrieron brecha en la muralla cubana para conquistar la primera victoria para Miami. Instantes después se afilió Turner con el Dr. McKay para darle la batalla del siglo a Paris-Morales, los que, jugando por primera vez juntos, enseñaron algunos destellos muy reconfortadores, triunfando al cabo de tres sets 6x2, 7x9, 6x2.

Buen partido. — Este match, que entusiasmó a las graderías, mostró a Ricardo Morales en su mejor forma, jugando una soberbia net, sacando superbamente y siendo a la pistre el factor más importante en la victoria criolla, pues aunque Paris jugó bien, no alcanzó el grado de brillantez de su más joven compañero. De los vencidos, Turner con su estilo agresivo y facultad para decidir los tantos fué sin duda alguna la estrella, pero el Dr. McKay, que resulta un excelente compañero de doubles, también puso bastante por su parte para pretender inclinar la balanza hacia ellos, portándose mejor que todo en el segundo set que ganaron los de Miami 9x7, pero en el final se debilito, ¿o fueron los criollos los que tomaron una velocidad desmedida?

La única victoria floridana cristalizo en los dobles mixtos después que Lila Camacho y Ricardo Morales se habían apuntado el set inicial. Desde ese instante en adelante Carroll Turner decidió jugar, si era posible, solo contra el fuerte duo cubano, valiéndose de su habilidad para rematar todo lo que se le pusiese dentro del alcance de su mágica raqueta. Además en este partido Lila Camacho no estuvo a su altura acostumbrada, aplastada quizás por el violentísimo juego de Turner, mientras que la Gibbs, sin entrar tanto en juego, conservaba sus fuerzas y en todos los sets, sacando ella y con Turner esperando en la región de la net para "acabar", ganaban los americanos indefectiblemente importantes "games".

Zoilita Rodríguez, a quien sólo pudo observar a ratos, por darle la espalda desde mi silla de umpire, me pareció que estaba en su mejor forma, cruzando su rasa como una bala sin que Mrs. Schst pudiera impedirlo, no obstante lo bien que tratara de colocar la bola. Dividiendo los honores en los primeros sets, la estrella máxima del Loma en la división femenina aumentó en efectividad en el set final tras el descanso de reglamento, barriendo con su enemiga hasta consumar su triunfo, siendo el score del match 6x2, 3x6, 6x1.

De calle derecha. — El encuentro Banet-Vollmer vs Barnett-Gifford fué el más fácil de todos para los eventuales triunfadores. ¿No podía resultar de otro modo, pues los años no pueden equipararse a los gatos que pasan por debajo de una mesa dejando alguna que otra peluza en los pantalones y medias de los comensales. Tanto Banet como Vollmer jugaron al estilo americano, sin descender a emplear el modesto lob, atacando con fuertes rasas tiradas desde todos los ángulos del terreno que decidían los tantos si antes no se perdían en el espacio o se hundían en los amplios pliegues del net. El score de 6x4, 6x3 indica un encuentro apretado, pero, sin desmeritar la labor de los vencidos, debemos decir que la mayor parte de los juegos ganados por Barnett-Gifford se debieron a la violentísima manera con que ambos criollos tiraban sus drives.

Hoy le espera un gran festín a los fanáticos, pues el match de singles masculinos Turner vs Banet debe resultar lo más sensacional de la serie Miami-Habana; los dos aperitivos de Vollmer vs Dr. McKay, y Clare Cassell y Mrs. Schost vs Lila Camacho y Gisela Comallonga, deben deleitar a los aficionados, y por último, los partidos de Mrs. Gibbs vs Graciella Roig y Margot Torriente de Rose y Rogelio Paris vs Miss Clare Cassell y Robert Gifford, deben resultar un agradable epílogo para el torneo inter-ciudades de 1928.

Terminada la serie con el triunfo criollo ya asegurado, se dará un banquete hoy por la noche en los salones del Vedado Tennis Club, para el cual han sido invitados todos los miembros de ambos equipos, pudiendo asistir los aficionados del aristocrático juego que estén dispuestos a desembolsar la cantidad de $6, siempre que lo avisen al doctor Codina antes de las 12 m., al teléfono F-1046. El acto, que debe resultar de gran lucimiento, dará comienzo a las 8 p. m., sin excusa ni demora alguna, pues, terminado el festín, se trasladarán la mayor parte de los asistentes al Loma Tennis, en que se juega un interesantísimo juego de basketball entre los dos equipos campeonables, femeninos, de Loma y Vedado.

SALVATOR.

RESULTADO DE AYER

Singles Femeninos: Zoila Rodríguez venció a Mrs. Theodore Schst 6x2, 3x6, 6x1.

Dobles Masculinos: Rogelio Paris-Ricardo Morales vencieron a Carroll Turner y Dr. McKay 6x2, 7x9, 6x2; Vicente Banet-Gustavo Vollmer, vencieron a Searles Barnett-Robert Gifford 6x4, 6x3.

Dobles Mixtos: Mrs. Helen Gibbs-Carroll Turner vencieron a Lila Camacho-Ricardo Morales 6x8, 6x2 6x3.

PROGRAMA PARA HOY

A las 2.30 P. M.

Dr. McKay vs Gustavo Vollmer.

Clare Cassell-Mrs. Theodore Schst vs Lila Camacho-Gisela Comallonga.

A las 4.00 P. M.

Roig.

Carroll Turner vs Vicente Banet.

Clare Cassell-Robert Gifford vs Margot T. de Rose-Rogelio Paris.

JESS McMAHON CONCERTO LA PELEA DE JACK SHARKEY Y JACK DELANEY PARA EL 30

El encuentro será a quince y será probablemente la última al aire libre

NUEVA YORK, marzo 30 (U. P.) —Hoy fué casada por el matcheador, del Madison Square Garden, Jess McMahon, la pelea entre Jack Sharkey y Jack Delaney, los dos heavies que fueron eliminados recientemente por Risko y Heeney respectivamente, en el torneo de pesos completos organizado por Tex Rickard. El match se celebrará en el Garden el 30 de abril. Johnny Buckley, manager de Sharkey, firmó hoy el contrato, que antes rehusó, por no gustarle las condiciones.

Joe Jacobs, manager de Delaney, aceptó éstas cuando fueron abiertas las negociaciones, hace varios días. Jacobs no estaba presente cuando Buckley firmó para el bout, pero hizo saber a McMahon que firmará por Delaney el sábado.

La pelea será a quince rounds y probablemente la última en el Garden antes de la temporada al aire libre.

"BAZAR X"
MONTE y RASTRO
SUCURSAL REINA 14
Hacemos un recordatorio a nuestros clientes: ya tenemos a la venta nuestro gran surtido de trajes de verano, lo mismo para caballeros que para niños, a los precios más económicos y siempre recomendándoles que nuestra confección no tiene rival
VEA PRECIOS Y CALIDADES
SHANTUNG INGLES $4.50
IMPERIAL DE LINO $5.00
CRASH, DESDE $6.00
Gran surtido en Tropicales, Gabardinas y Striped Panamá, todo de última moda.
"BAZAR X" de Doroteo Cano
Monte y Rastro. Tel. M-3167. Sucursal, Reina 14, entre Rayo y Galiano. Tel. M-1024.

M.E.C.D. 2016

Fortuna-Cataluña y Juventud-Alianza Hoy en Almendares

COMO SE APAGA UNA ESTRELLA

LALO DOMINGUEZ

(Por David Aizcorbe)

El bravo mulato de otros días, aquel que en el inicio de nuestro boxeo levantara a las multitudes frenéticas de entusiasmo, acaba de lanzar sus últimas llamadas.

Lalo Domínguez, el viejo boxeador, valiente y noble, ha tenido su Waterloo en Lima, a manos de un tal Linares.

¡Con cuánto dolor vemos rodar a las estrellas deportivas de nuestra Patria!

Pasarán los años, y siempre habrá un recuerdo justo y sincero, para los que, como Lalo Domínguez, han luchado honradamente, ofreciendo hasta el último momento las fuerzas de su entusiasmo y su amor al deporte.

Los cubanos, que ya hoy hemos adelantado mucho en distintas ramas de la cultura física, no podemos, no debemos olvidar a estos paladines que, en los pañales de nuestra vida deportiva, han brindado lo mejor de su vida en aras de nuestro mejoramiento.

Junto a Smith, a Kid Cárdenas, a Farbello, y a tantos otros irá Lalo Domínguez, a dormir el sueño del olvido, quizás a acabarse dando lecciones y preparando nuevos campeones.

Por eso estas líneas las escribimos apenados, porque ellas han nacido de la lectura de un diario de Lima que relata la última pelea de Domínguez y que, con unos cuantos párrafos descriptivos del match, nos da a entender, claramente, cómo se apagó una estrella del boxeo cubano.

Y, aunque sea doloroso el repetirlo, vamos a ofrecer a nuestros lectores la copia de esas líneas.

Hela aquí:

"Desde que se inició el primer round, el cual transcurrió en finteos, Lalo Domínguez evidenció gran temor. Se limitó sólo a defenderse de los puños de Linares.

Al retirarse a su corner Lalo Domínguez, terminado el primer round, comenzó a fijar su mirada sobre la lona, como si se tratara de elegir el mejor sitio para caer. En los sucesivos rounds, hasta el quinto que duró el match, Lalo Domínguez no hizo otra cosa que rehuir la pelea, dando una penosísima impresión como pugilista. Su semblante era el de un hombre que no goza de buena salud, aparte de haber perdido sus facultades como boxeador. Varias caídas de Lalo Domínguez, que dieron margen a que el señor Carreño, que actuaba de referee, iniciara la cuenta de los fatales segundos reglamentarios, precedieron a la caída final y definitiva, con la que el cubano puso fin al cartel de que gozaba en Lima como buen pugilista.

No comprendemos realmente cómo el Lalo Domínguez que hemos visto ayer ha podido realizar últimamente la performance que se le ha atribuído, venciendo a pugilistas que gozan de prestigio continental.

Según el examen médico, Lalo Domínguez acusaba un excelente estado físico, que no demostró durante el match, como consta a todas las personas que lo presenciaron.

En nuestro concepto, Lalo Domínguez ya no es un boxeador que pueda constituir un aliciente para figurar en encuentro de fondo y parece que la edad ha hecho sus estragos, inhabilitándolo por completo para las actividades del ring. Al menos eso es lo que se ha comprobado en su match de ayer".

¿Verdad que es penosísimo ver cómo ha caído el valiente mulato, aquel que, frente a Ponce de León—cuando éste iniciaba su carrera pugilística — lucía en todo su esplendor, jugando con el después Topacio Cubano?

Vaya nuestra felicitación a Lalo Domínguez, porque ahora, más que nunca, necesita de un fuerte apretón de manos y de unas frases sinceras que digan:

"Así caen los buenos".

Lawn Tennis en Georgia

El Campeón de Singles del Japón derrotó a John Doeg en los semi-finales

AUGUSTA, Estado de Georgia, marzo 30 (U. P.)—Tamio Abe, campeón de singles del Japón, derrotó hoy a John Doeg, que tiene el octavo puesto en el ranking de tennis de los Estados Unidos, en los semifinales del Torneo del Sur de Atlántico.

El match fué muy reñido, triunfando Abe por 6|3, 10|8, 1|6, 4|6 y 6|4.

GRANDE
INYECCION "G" GRANDE
Cura de 1 a 5 días las enfermedades secretas por antiguas que sean, sin molestia alguna.
ES PREVENTIVA Y CURATIVA

Lo que estimula = Vino
Lo que alimenta = Carne
Lo que cura = Quina
se encuentran en el
VINO AROUD
VENDE EN TODAS FARMACIAS, Y EN PARIS, 9, RUE DOMBASLE

Policías y Caribes se Enfrentarán Esta Tarde en Marqueses Field

El juego promete resultar de interés. Fortuna vs Yacht Club en el Ferroviario

COMENZARAN A LAS 3 P. M.

Tres buenos juegos de base ball nos anuncia para esta tarde la Liga Nacional de Amateurs, máximo organismo del base ball amateur de Cuba, en la que Jorge Armando Ruz, Julito Vasseur, Eliseo Guzmán, M. Cano e Ibrahím Consuegra realizan una labor interesantísima.

Dos de esos juegos serán celebrados en los terrenos del Vedado, y uno de ellos, el correspondiente a los teams seniors, promete resultar de gran interés pues Luisín González Moré ha prometido hacerle pasar un susto grande a Juanillo Albear y sus muchachos.

EN MARQUESES FIELD.—En el primer turno de estos terrenos, jugarán los teams juniors de la Policía y Universidad, los que tenemos la seguridad que han de concurrir a la hora que tienen anunciada para ofrecer un bonito match, y después se enfrentarán los seniors de ambas entidades, ocupando Sansirena el box de los toletaris y el novel Benítez el de la Universidad.

EN FERROVIARIO PARK.— En los grounds Pulgarcitos se efectuará un solo game, que tendrá por contendientes a los teams seniors del Fortuna y Habana Yacht Club, que estaban indicados para jugar en el Stadium. Este juego lo mismo que los dos del V. T. C. merecen ser vistos por los fans, pues en ellos se jugará una pelota de altura.

La entrada para los juegos costará solamente treinta centavos.

COMISION ATLETICA DE UNION FRATERNAL

Han sido elegidas las siguientes señoritas para formar la Directiva de la Comisión Atlética Inter-alumnos de la sociedad Unión Fraternal.

Presidenta: señorita Zenaida Ramírez Miranda. Secretaria: señorita Clara Victoria Calá. Directora: señorita Blanca Binues. Vocales: señoritas: María Iturralde; Consuelo Menéndez; Bienvenida Campos; Ana María Marcos; Agueda López; Mercedes González; Margarita Rueda; América Isalbe; Celita Godínez; María A. Valdés; Zoraida Menoz; Antonia Méndez y Eliodora Silveira.

Muchos éxitos les deseamos en su gestión.

DEPORTIVO ZAMORA CONTRA ESTRELLAS DE SOTERO

Hoy domingo, a las dos de la tarde, se enfrentarán en Regla las novenas Deportivo de Zamora y Estrellas de Sotero.

Se avisa a los players del Deportivo que estén en Luz a la una y media de la tarde. También el manager Carlos desea entrevistarse con el pitcher Trigoura.

EL BATTING DE HEILMAN

Quedar al frente de todos los bateadores de la Liga Americana en cada temporada es el supremo delirio de Harry Heilmann, el formidable outfielder del Detroit. Hasta ahora Heilman ha logrado sus aspiraciones en 1921, 1923, 1925 y 1927.

Tópicos Futbolísticos

A CARGO DE "PETER"

EL GRAN PROGRAMA DE HOY EN ALMENDARES PARK

Hoy domingo es día grande para la afición balompédica.

En los terrenos de "Almendares Park" se le ofrece un excelente programa futbolístico a base de dos partidos excelentes de Primera Categoría y uno entre equipos infantiles.

El aperitivo será el encuentro entre los **fiñes** del Fortuna y Real Iberia.

Después jugarán Catalunya y Fortuna en el semi-final, como diría un experto como Bob Edgren, del arte de los puños. El equipo de los noys se reforzará con Berges y Japonés y no con Gonzalo Lorenzo como se pensó al principio, pues este forward hace falta para reforzar a la Juventud debido a que los titulares astures no se encuentran en las mejores condiciones para actuar con la brillantez que se requiere en un match de la importancia del que se efectuará esta tarde.

Gonzalo alineará de interior izquierda y Panchito de extremo derecha.

Y ¿quiénes son los otros tres **artilleros** en los que la afición del patio confiará el triunfo sobre los equipiers limeños?

El alto mando del grupo **almendarino** ha estado todos estos días formando conjuntos, pero a la hora de las prácticas unos se han lesionados y otros no han demostrado, como decimos antes, estar en su mejor forma. Por eso ha habido varias variaciones durante la semana, pero definitivamente la línea de ataque que vestirá los jerseys azul y blanco del equipo astur, será esta: Galceran, Torres, Edelmiro, Gonzalo y Panchito.

El "Alianza", como hemos dicho ya en distintas ocasiones, alineará lo mejor que se trajo de Lima, pues como se sabe, del resultado de su tercer encuentro depende el que tenga una nueva oportunidad de jugar en la Habana.

Los oficiales nombrados por el Colegio Nacional de Arbitros para actuar esta tarde son los siguientes:

En el match de Cataluña-Fortuna actuará Norberto Fernández, ayudado por los jueces de líneas, Genaro Oya y Pablo Korach.

Jesús Hermo nos tendrá que pagar esta vez la cerveza, pues ya es costumbre que así lo hagan siempre los que actuan en partidos de sabor internacional. El rubio bombero, será el que administrará justicia balompédica en el match de Alianza-Juventud, y lo ayudarán Joaquín Pérez y José Santos.

En el partido final se discutirán los Clubs una bonita Copa donada por el señor Negreira, Presidente del Real Club Iberia.

EL CAMPEONATO NACIONAL EN ESPAÑA

Ofrecimos ayer hablar nuevamente de los partidos del Campeonato Nacional en España y henos aquí dispuestos a cumplir lo ofrecido. Las eliminatorias del Campeonato de España, puede decirse, están en su período álgido, pues solo faltan dos fechas para que estas terminen y se conozcan cuales son los Clubs que van a los cuartos de final.

Como siempre hacemos, pondremos en letra negrita los nombres de los Clubs que según nuestra opinión deben vencer.

EN EL PRIMER GRUPO

Deportivo de La Coruña y Racing de Sama.

Real Oviedo, y Cultural Deportiva Leonesa.

Real Unión de Valladolid y **Celta de Vigo.**

Expliquemos: El Campeón gallego venció en Sama al Sub-Campeón de Asturias por 4 a 0, luego es de esperar que hoy vencerán más fácilmente en Riazor. Es cierto que en aquel match Casín se lesionó, pero aún con ese handicap en contra de los astures la línea delantera del Deportivo se impuso en el segundo tiempo haciendo todos sus goals. El Real Oviedo debe ganar a la Leonesa aún a pesar del empate registrado en el match que ambos jugaron en León el día 27 de febrero, pues entonces había la ventaja del terreno a favor de la Cultural; también se registró un goal en los últimos momentos de los asturianos que fué anulado por offside, lo que promovió un fuerte escandalo en el que intervino la policía y el match no terminó. Con respecto al otro match, hay poco que decir; baste recordar el hecho de que el Celta venció en su patio a la Real Unión Deportiva de Valladolid por un 11 a 1, que es la mayor anotación registrada en las eliminaciones de este año.

EN EL SEGUNDO GRUPO

Athletic de Bilbao y Real Madrid.

Athletic de Madrid y **Racing de Santander.**

R. S. Gimnástica y **Deportivo Alavés.**

Se celebrará esta noche en el café "La Isla" el banquete en honor de José Villanueva, el modesto joven que en la "Juventud Asturiana" ha conquistado más amigos que enemigos estando al frente de la Sección de Futbol cuando Lucio Fuentes presidía. Esto de que ha conquistado más amigos que enemigos es la mejor apología que puede hacerse de él, pues por lo regular, los individuos que se sacrifican trabajando en las directivas de los Clubs, casi siempre lo que recogen, después de ímproba labor, no es más que ingratitud.

No hay regla sin excepción. Y este es el caso de Villanueva, el noblote muchacho que siendo Presidente como hemos dicho de la Sección de Futbol de la Juventud Asturiana, lo vimos en el campo de juego, en más de una ocasión, en mangas de camisa, llegar con el cartucho de las naranjas y permanecer en la caseta de los jugadores por si hacían falta sus servicios, cualquiera que ellos fueran.

Villanueva se marcha a España. Pero ante de irse, sus amigos quieren ofrecerle un homenaje, quizá si como desagravio a los malos ratos que le hicieron pasar mientras estuvo en sus manos las riendas de la Sección Futbolística. Hoy que Villanueva está retirado de esa Sección, es cuando sus amigos y admiradores reconocen el valor de su trabajo.

Nosotros nos alegramos mucho de este rasgo de los jóvenes astures, y deseamos no sólo de que la fiesta revista los caracteres de una verdadera manifestación de simpatía, sino que también ansiamos sinceramente que tenga un viaje feliz y un "good time" en su "tierrina".

Continuará Esta Tarde en el Stadium Caribe el Carnaval Atlético

Se efectuarán 25 eventos, figurando entre ellos la Gran Carrera de 100 metros

Esta tarde continuará en el Stadium Caribe, el gran Carnaval Atlético organizado por la Comisión Atlética Universitaria y en el que han trabajado activamente Joaquín Cristofol y Raul S. Ramírez.

Al éxito del programa ofrecido ayer seguirá con toda seguridad, el de esta tarde, en el que aparecen incluídos veinte y cinco interesantísimos eventos, diez y seis de los cuales serán justas de relevos y otro de ellos la gran carrera de cien metros en la que Pepe Barrientos demostrará a los fanáticos que está listo para representarnos en las próximas Olimpiadas que se efectuarán en Amsterdam.

Los mejores atletas cubanos figurarán en las justas de esta tarde, razón por la cual esperamos que el Stadium Caribe resulte chico para albergar a los numerosos fanáticos del track que se darán cita allí.

Véase a continuación el horario que se seguirá en las competencias anunciadas para hoy:

DOMINGO 1o. DE ABRIL

Evento número 21. A las 2 y 30 p. m. 110 metros obstáculos altos. U. A. A. C.
Evento número 22. A las 2 y 30 p. m. Salto largo corriendo. U. A. A. C.
Evento número 23. A las 2 y 30 p. m. Lanzamiento del disco. U. A. A. C.
Evento número 24. A las 2 y 40 p. m. Relevos de 400 metros. B. U. A. A. C.
Evento número 25. A las 2 y 50 p. m. Relevos de 400 metros. I. Colegios de Primera Enseñanza.
Evento número 26. A las 3 p. m. Relevos de 400 metros. N. Teams Femeninos.
Evento número 27. A las 3 p. m. Salto alto con garrocha. U. A. A. C.
Evento número 28. A las 3 y 10 p. m. 100 metros obstáculos bajos. U. A. A. C.
Evento número 29. A las 3 y 20 p. m. Relevos de 1,600 metros. B. U. A. A. C.
Evento número 30. A las 3 y 30 p. m. Relevos de 1.600 metros. D. Liga Intersocial.
Evento número 31. A las 3 y 40 p. m. Lanzamiento de la jabalina. U. A. A. C.
Evento número 32. A las 3 y 40 p. m. Relevos de 1.600 metros. E. Colegios Libres.
Evento número 33. A las 3 y 50 p. m. Relevos de 1.600 metros. L. Cuerpos de Seguridad.
Evento número 34. A las 4 p. m. 100 metros planos. Eventos Especiales Libres.
Evento número 35. A las 4 y 10 p. m. Relevos de 800 metros. B. U. A. A. C.
Evento número 36. A las 4 y 20 p. m. Relevos de 800 metros. D. Liga Intercolegial.
Evento número 37. A las 4 y 30 p. m. Relevos de 800 metros. E. Colegios Libres.
Evento número 38. A las 4 y 40 p. m. Relevos de 800 metros. L. Cuerpos de Seguridad.
Evento número 39. A las 4 y 50 p. m. Relevos de 800 metros. P. Colegios de Primera Enseñanza.
Evento número 40. A las 5 p. m. Relevos de 800 metros. P. Clubs Independientes.
Evento número 41. A las 5 p. m. Lanzamiento del martillo. U. A. A. C.
Evento número 42. A las 5 y 10 p. m. Relevos mixtos de 1,600 L. Cuerpos de Seguridad.
Evento número 43. A las 5 y 20 p. m. Relevos mixtos de 1,600. P. Clubs Independientes.
Relevo número 44. A las 5 y 30 p. m. Relevos mixtos de 1,600. K. Liga Intersocial.
Relevo número 45. A las 5 y 40 p. m. Relevos mixtos de 1.600. B. U. A. A. C.

LOS JUEGOS DE LA LIGA AMATEUR DE BASE BALL

Sorpresa causó el que publicáramos ayer que los juegos inaugurales del Campeonato de la Liga de Foot Ball Amateur se celebrarían hoy en el "Campo Armada" y no en el parque "Mundial", como se venía anunciando. Hubo hasta quien creyó que era una mala información. Pero es porque no sabía seguramente que los organizadores de la Liga tuvieron que cargar con los trastes a la cabeza cuando se presentaron en dicho parque a colocar las redes y marcar el terreno. Fuéronse entonces dichos señores a ver al señor Rafael Armada, Presidente del Hispano, le contaron lo que les pasaba, y le pidieron el campo de su apellido para celebrar los juegos inaugurales. Y Armadita, siempre tan bondadoso, se los cedió. Por este motivo usarán los amateurs hoy el Campo Armada. Los siguientes juegos de clasificación se celebrarán probablemente en el campo del Santander.

El orden de juegos para hoy es el siguiente:

—A la una y media, **Deportivo Tenerife y Universidad.**

—A las tres, Maza Caso y Centro Vasco.

—A las cuatro y media, **Cuban Telephone y Centro de Dependientes.**

La simpática Srta. Zamorano, madrina del Deportivo Tenerife hará el kick-off.

El precio de las entradas es de treinta centavos los hombres; las mujeres tienen entrada grátis.

SPORTFOLIO

Existe algún team de las Mayores que todavía no haya ganado un campeonato? ¿Han peleado alguna vez Jim Maloney y Tom Heeney?

Quien es el actual campeón de luchas—Stecher o Strangler Lewis, ¿Cuál es el record de la Liga Nacional y de la Americana, para juegos perdidos consecutivamente?.

En un reciente match de basket ball el referee concedió dos puntos adicionales a uno de los teams por que los espectadores insistían en protestar sus decisiones. Es admisible esto de acuerdo con las reglas?

Quienes fueron los cinco primeros bateadores de la Liga Nacional, el año pasado? ¿Se ha retirado Dempsey del ring?

Cuál es el nuevo record de Sabin Carr en el salto alto garrocha? ¿Cuántos años estuvo Frank Chance con los Cubs?

Para cuantos teams jugó el inicialista Glancy antes de incorporarse al Chicago White Sox?

Con quién peleó Gene Tunney antes de enfrentarse por primera vez con Jack Dempsey en Filadelfia?

Cuales son los cinco caballos que más dinero han producido en las carreras? ¿Cuál es el record mundial de la carrera de 100 yardas con patines?

Cuanto pagaron los Atléticos de Filadelfia por Gordon Cochrane.

RESPUESTAS A LAS PREGUNTAS DE AYER

Urban Shocker anunció el mes pasado que se había retirado definitivamente del baseball. Man O'War produjo $244,465 pesos durante su vida activa en el turf.

Las cinco primeras tennistas del ranking americano son Hene Wills, Mrs. Molla Mallory, Mrs. A. Chaplin, Miss Helen Jacob y Miss Eleanor Goss

El triple play realizado por el player Billy Wamby, del Cleveland, en la serie de 1920 es el único que se recuerda en series mundiales.

Al Simmons, el outfielder de los Atléticos, cumplirá 25 años el día 22 de Mayo. Ha jugado para los clubs Aberdeen, Milwaukee, Shreveport y Filadelfia.

El límite de la división fly weight es hasta las 112 libras. El cinco por ciento de lo que se sacan en las máquinas de apuestas de los hipodrómos de Maryland y Kentucy se emplea en los premios.

La pista de automóviles de Indianapolis, donde anualmente se efectuan carreras el Decoration Day, tiene 60 pies de ancho.

El club Baltimore estuvo en la Liga Americana en 1901 y 1902.

Sam Jones pitcheó un juego de cero hit, cero carreras con el Filadelfia el día 4 de Septiembre de 1923.

El campeonato singles de tennis de los Estados Unidos se jugará este año en Forest Hills, L. I. y comenzará el 10 de septiembre.

Jess Willard tiene seis pies, seis pulgadas de estatura. Pesa alrededor de 250 libras.

Ningún record intercolegial fué establecido en las competencias del año pasado.

Buckeye, del Cleveland, fué el pitcher que lanzó mayor número de wild pitchers en la pasada temporada: diez.

LEA MAÑANA: SPORTFOLIO.

Ajedrez Internacional

Argentina ganó el torneo que se celebró en Mar del Plata por tres puntos

BUENOS AIRES, marzo 30 (U. P.)—Los scores finales en el Torneo Internacional de Ajedrez que se ha celebrado en Mar del Plata, fueron anunciados esta noche así:

Argentina, 47 puntos; Brasil, 44; Uruguay, 23; Chile, 22.

BOXEO EN REGLA

El próximo domingo 1 de abril se efectuarán en el Stadium Regla Garden, antiguo Garden Play, 5 peleas a base de star bouts y tres preliminares entre los mejores boxeadores de la localidad y de la capital.

DE AJEDREZ

Por EVELIO BERMUDEZ

SOBRE EL CLUB DE AJEDREZ DE LA HABANA.—DE CAMAGUEY NOS LLEGAN BUENAS NOTICIAS.—RECORDANDO UNA PARTIDA SENSACIONAL DEL MATCH CAPABLANCA - ALEKHINE.

La Directiva del Club de Ajedrez de la Habana, muy bien secundada por sus socios y la bondadosa cooperación de distinguidos redactores de esta capital, parece haber encontrado una honrosa solución a la difícil situación del viejo y popular club.

Todo parece indicar que la crisis ha pasado y que los amantes del noble juego ciencia recogerán el fruto de su intensa labor.

Si las esferas oficiales llegaran a interesarse por los destinos del Club de Ajedrez de la Habana, este entraría de lleno en un franco período de reorganización, cuya prosperidad se dejaría sentir bien pronto en beneficio de nuestro ajedrez nacional.

Para el sábado próximo está convocada la Junta General Ordinaria de Elecciones, en la que se espera renovar por completo la actual Directiva, a fin de que elementos nuevos inyecten sus entusiasmos y actividad a la mayor gloria del club. Estos elementos nuevos no quiere decir socios que no hayan actuado en otras ocasiones, pues casi todos los candidatos a ocupar los diferentes cargos de la Directiva del Club son veteranos que en época no lejana dieron al Club de Ajedrez de la Habana gran impulso. Tampoco queremos decir que la Directiva próxima a cesar no mereciera el aplauso de los miembros todos del Club de Ajedrez, pues es bien conocida su actuación y a ella se debe la estabilidad del Club. En circunstancias tan especiales como la actual del Club de Ajedrez de la Habana se hace necesario un completo cambio de frente. Es lógico que las responsabilidades, así como la intensa labor que es necesario desarrollar se reparta...

Aunque conocemos los nombres de los que han de figurar en la nueva Directiva, nos está vedado la publicación de los mismos, hasta que no quede definitivamente nombrada.

Para esta Junta se ruega a todos los socios la más puntual asistencia.

Días pasados recibimos la visita del señor A. Sariol, distinguido político camagüeyano y ajedrecista, portador de muy agradables noticias de las provincias orientales.

La más importante y que más puede interesar a los aficionados es la que se refiere al match en proyecto desde hace algún tiempo, entre el doctor Rosendo Romero y nuestro querido y formidable ajedrecista don Juan Corzo.

Se cree que dicho match se llevará a efecto para fines del próximo mes de Abril.

Nos es grato saludar al señor Sariol, al que deseamos muchos éxitos durante su permanencia en la Habana.

Todavía es objeto de encontrados comentarios el match Capablanca-Alekhine. Los cubanos no se conforman con el resultado que todos conocemos y la continuidad de análisis, así como las opiniones que de éstos se derivan dan por resultado discusiones a veces subidas de punto, sin que dos buenos ajedrecistas se pongan de acuerdo.

Una partida que ha sido objeto de infinitos análisis y no pocos comentarios es la vigésima segunda, que para esclarecer ciertos puntos, vamos a reproducir con los análisis más necesarios, esperando satisfacer la curiosidad de los aficionados al mismo tiempo que complacemos a los que nos han pedido la reproducción de dicha partida.

Desde luego que no es esta partida la única objeto de tantas discusiones, pero de un golpe no podemos complacer a todos. Así pues dejaremos las otras para próximos artículos confiados en que todos quedaran contentos.

PARTIDA 22a.
PEON DAMA

Alekhine	Capablanca
Blancas	Negras
1.—P4D	CR3A
2.—P4AD	P3R
3.—CD3A	P4D
4.—A5C	CD2D
5.—P3R	A2R
6.—C3A	00
7.—T1A	P3A

La clásica defensa Ortodoxa, muy jugada por el cubano durante el match.

8.—A3D	PxP
9.—AxP	C4D
10.—AxA	DxA
11.—C4R	

Variante Alekhine del peón dama.

11.—...	C4D-3A
12.—C3C	D5C-ch
13.—D2D	DxD-ch
14.—RxD	T1D
15.—TR1D	

En otras partidas del match, Alekhine jugó en esta posición A3D o R2R.

15.—...	P3CD

Si, 15..., P4R; entonces 16: R2R, PxP, 17: TxP y el negro es prácticamente obligado a jugar su torre a la casilla de alfil para librar su caballo dama.

16.—P4R	A2C
17.—P5R	C1R
18.—R3R	R1A
19.—C5C	

En la partida 28a. el ruso jugó P4TR.

19.—...	P3TR
20.—C5C-4R	R2R
21.—P4A	P4AR
Parando P5A	
22.—C3A	C2A
23.—C-3C-2R	P4CR

Si, 23... C4D, ch entonces 24: AxC seguido. Si P4xA de 25: C5C, o si 24:..., PRxA de P4CR ofreciendo el sacrificio temporal de un peón a fin de jugar P5A y C4A.

24.—P4TR	P5C
25.—C3C	P4TD

No puede ser P4A a causa de la fuerte respuesta P5D.

26.—A3C	TD1A

En la partida 24a. jugó Capablanca P4C a lo que respondió Alekhine con P5D ofreciendo un peón para dejar libre la casilla 4D a uno de sus caballos.

27.—P3T	T1A
28.—T2D	A1T
29.—T-2D-2AD	P4A

Fortaleciendo su débil PAD. Si, 29 ..., C4D ch, entonces 30: CxC, ch, PRxC; 31: AxP.

30.—PxP	CxPA
31.—C4T	C-2A-3T

Si, 31..., CxA; 32: TxC, ch, TxT; 33: TxT, ch, R1D; 34: T3A; o si 31..., CxC; 32: TxC, ch, TxT; 33: TxT, ch, R1D; 34: T7TD.

32.—AxP.	

Audaz movimiento. Si, en cambio, 32:CxPC entonces T1CD.

32.—...	RxA
33.—CxPC	T1CD

Si, 33:..., T2AD, entonces 34: CxA, TxC; 35: C2R amenazando indiscutiblemente C4D, ch, o P4C.

34.—CxA	T6C, ch.

Si al momento TxC entonces 35: P4C, PxP; 36: PxP, C2D; 37: T6A, ch, R2R; 38: TxP.

35.—T3A	TxT, ch
36.—PxT	

Más fuerte que TxT pues si 36: TxT entonces TxC; 37: P4C, PxP, CxP y el blanco no puede jugar bien TxC a causa de T6T, ch. etc.

36.—...	TxC
37.—T1D	T1AR

Si para pasar T6D, ch, el negro jugara C2C entonces 38: T1CD.

38.—T6D, ch	R2R
39.—TxP	C2A
40.—T7T, ch	R1D
41.—P4A	C-2A-3R

Amenazando CxP; 42: RxC, C3R, ch; 43: R3R, P5A, ch, etc.

42.—T7T	C2A

Si, 42:..., CxP, entonces, 43: T8T, ch, R2R; 44: TxT, RxT; 45: RxC, para 45..., C3R, ch, puede replicarse con RxP.

43.—TxP	C-4A-3R
44.—P5T	R2D

Si, 44..., CxP, entonces, 45: RxC, C3R, ch; 46: R3R, P5A, ch; 47: R4R, PxC; 48: T8T, ch, R2R; 49: TxT y el peón blanco gana contra el caballo.

45.—P6T	CxP
46.—RxC	C3R, ch
47.—R3R	P5A, ch
48.—R2A	PxC, ch
49.—RxP	T1TR
50.—T5D, ch	R2R
51.—P5A	TxP
52.—P6A	C1A
53.—T5A	R1D
54.—RxP	T3C, ch
55.—R3A	R2A
56.—P4C	C3R

Mejor que permitiendo el cambio de torres jugando TxPA.

57.—T5D	C1A
58.—T5A	C3R
59.—T5D	C1A
60.—T5T	TxPA
61.—R4R	T8A
62.—T7T, ch	R3A
63.—T6T, ch	R2D
64.—T7T, ch	R3R
65.—T6T, ch	R2R
66.—P4T	C2D
67.—T6T	T8R, ch
68.—R4D	CxP

No TxP a causa de 69: T7T, ch, permitido por TxC.

69.—P5T	CxP
70.—T7T, ch	R3D
71.—P6T	T8TD
72.—P7T	C3A
73.—T7CD	C2D
74.—T2C	TxP

El final de torre y caballo contra torre es teóricamente tablas. Este es un juego altamente interesante, y en nuestra opinión, el mejor de la serie.

75.—T2D	C4A
76.—T2AR	R3A
77.—T2TR	T5T, ch
78.—R3A	T5CR
79.—R2D	T6C
80.—T5T	R4C
81.—R2R	R5A
82.—T4T, ch	R6A
83.—R2A	T6D
84.—T4A	R7D
85.—R2C	T4D
86.R3A	R6D

TABLAS

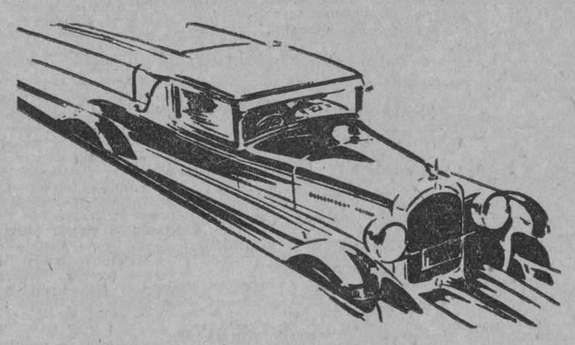

LA CANTIDAD que usted quiere invertir en la compra de un automóvil—sus ideas acerca del tamaño y el estilo de la carrocería — su concepto del funcionamiento motriz — todas esas preocupaciones las resuelve un Chrysler.

Porque las normas excepcionales de calidad, la perfección del trazado, la belleza del aspecto y la duración del Chrysler se han extendido ahora a las cuatro grandes escalas de precios del mercado.

Hay a la disposición del público cuatro coches distintivos—el Chrysler "52," el "62," el "72" y el Imperial "80." Un modelo para cada gusto y al alcance de cada bolsillo, en 40 estilos diferentes de carrocerías.

CHRYSLER

IMPERIAL AUTOMOBILE Co.

San Lázaro 99 B., Habana

POCKER DE ASES
CARUNCHO No. 15
EXTRAFINO
Sabor, Aroma, Elegancia y... Lo Otro
CARUNCHO No. 15
EXTRAFINO
Va completo y resubiendo

M.E.C.D. 2016

Una Vez Más, en el Aula Magna de la Universidad se Congregaron los Delegados Extranjeros que Estudian en Cuba Transcendentales Problemas

(Continuación de la PRIMERA)

interior del Aula Magna, cerca del asiento presidencial reservado al Jefe del Estado.

ASPECTO DEL AULA MAGNA

El hermoso recinto donde se celebran las fiestas de la Universidad ofrecía a los ojos de los espectadores un aspecto imponente, de austeridad, elegancia y grandiosidad.

Sillas frailunas, cómodas, elegantes, se dispusieron escalonadas para que fueran ocupadas por los señores Delegados al Congreso. Frente a cada silla había una amplia mesa y sobre cada una de ellas impresos del discurso del Dr. Rafael Martínez Ortiz en los idiomas español y francés, para que los delegados extranjeros que no pudieran hablar la lengua castellana.

Además, se colocaron en todas las mesas los útiles de escritura, facilitando de esa manera la labor de los Congresistas. No faltó un solo detalle y la disposición total fué en verdad brillantísima y eficiente.

En cada mesa había un cartel donde se podía leer en letras doradas el nombre del país representado por su delegación.

LA MESA DE LA PRESIDENCIA

En esta tomó asiento el Presidente de la República, General Gerardo Machado, teniendo a su derecha al distinguido Secretario de Estado, Dr. Martínez Ortiz y al competente Dr. Carlos Armenteros, Delegado de Cuba y representante del Comité permanente de Roma; a la izquierda del Jefe del Estado se colocaron el Dr. Fernando Sánchez de Fuentes, ilustre Presidente del Congreso de Inmigración y el Dr. Ramiro Hernández Portela, activo Secretario General de las Conferencias.

La mesa donde tomó asiento la presidencia del acto era una hermosísima, de puro estilo renacimiento español, que fué colocada de frente al público y sobre un estrado formado por tres escalones. Detrás de la Presidencia lucía bellamente pintada con colores tenues de oro viejo una alegoría del Coche del Trabajo y a ambos lados de esta, colocadas dos estatuas que representaban el Trabajo y la Industria.

Tres aparatos trasmisores de radio fueron dispuestos en la mesa presidencial para trasmitir a todos los ámbitos de la República las palabras de los discursos.

TOMO ASIENTO EL PRESIDENTE

Marcaba las diez y treinta en punto el reloj cuando el Presidente de la República tomó asiento, imitándolo todos los que se encontraban presentes al acto.

En ese momento, empezó la labor de los fotógrafos, que en gran cantidad, se hallaban en el local, quienes tiraron varias planchas fotográficas.

EL ADORNO DEL AULA MAGNA

Toda el Aula Magna estaba decorada con la sobria y elegante decoración que sirvió para la anterior Conferencia Panamericana. En el techo, una gran lámpara de centenares de bujías alumbraban el local profusamente.

Del techo caían tapizados en rojo bellas colgaduras plegadas, y en la parte superior dibujados el escudo de las distintas naciones americanas con el retrato de los grandes hombres de Estado, Libertadores y Padres de la Patria de esas nacionalidades.

Todo el adorno del salón fué encomendado a un funcionario de la Secretaría de Estado, el Dr. Dobal que une a su gran actividad un exquisito gusto.

EN LOS PALCOS

En los palcos, dispuestos elegantemente y muy adornados, tomaron asiento los señores Senadores y Representantes de la República, gran parte del Cuerpo Diplomático acreditado y altos funcionarios del Estado, habiendo entre la concurrencia varios Secretarios del Despacho.

Tomaron asiento allí también las esposas y los familiares de los nombrados concurrentes; distinguidas damas y bellas señoritas que daban con su presencia realce al austero local del Aula Magna, llena en su casi totalidad por señores congresistas que lucían sus rígidos y austeros chaquets.

SE ABRE LA SESION

El señor Presidente de la República, que aun se encuentra algo afónico, y no se halla repuesto del todo de su última afección a la garganta se levantó de su asiento para pronunciar solamente cuatro palabras en el sentido verdadero de la frase.

General Machado.— "Queda abierta la sesión".

Dándole, acto continuo, la palabra al señor Secretario de Estado, Dr. Rafael Martínez Ortiz, que ante la expectación y gran curiosidad de los presentes leyó acto continuo unas cuartillas que portaba en la mano. Al ponerse de pie nuestro Canciller, todos los presentes le dedicaron un cordial saludo traducido en cálidos aplausos.

EL DISCURSO DEL SECRETARIO DE ESTADO

Señores Delegados:

Señoras y Señores:

Por designación expresa del Honorable Presidente de la República, General Gerardo Machado y Morales tengo el honor de inaugurar esta Segunda Conferencia Internacional de Emigración e Inmigración, dando, por tal modo, cumplimiento a la resolución adoptada en la Conferencia de Roma el 10 de diciembre de 1925, por la cual se designó, la ciudad de la Habana como Sede de la que en este día va a comenzar sus trabajos.

Honra grande ha sido esta designación para nuestro país y Cuba guardará agradecimiento perdurable a las naciones que le dieron sus votos en aquella ocasión. Los guardará también, a los pueblos amigos que han concurrido al llamamiento para reunirse aquí y a los señores Delegados, que dejando el tranquilo reposo de sus respectivos hogares, han aceptado sus mandatos para dedicarse entre nosotros, tras largo viaje, al estudio de problemas que interesan a la humanidad entera y que son, al tratar de examinarlos o resolverlos, exponente de la atención y los cuidados solícitos de los pueblos y gobiernos más cultos de la tierra; sus respectivos ciudadanos al dejar el suelo natal con el objeto de buscar en regiones distantes, desconocidas y poco pobladas los elementos de trabajo y mediante ellos lograr, con mayores probabilidades de éxito, un bienestar más o menos amplio, siempre guardando vivo, en sus corazones, el recuerdo de la patria distante, donde se mecieron sus cunas al arrullo y entre las caricias maternales; donde anudaron los primeros afectos, siempre los más caros y vivos de cada individuo, y adonde se anhela volver, siquiera sea tras la muerte, como para hacer la restitución debida a la "madre común" y como suprema y póstuma satisfacción de toda una existencia.

Pero si los países de emigración, señores, deben mostrarse y se muestran solícitos respecto a las atenciones y resguardos de sus ciudadanos desde el momento que dejan la patria hasta aquel en que llegan al país que los recibe; si los siguen en sus desenvolvimientos ulteriores dentro de la nueva sociedad donde actúan; si procuran lograr para ellos en la nación que los recibe la igualdad del derecho al trabajo, las atenciones higiénicas más amplias, la educación para los hijos y la mayor suma posible de beneficios sociales, es también indispensable que los países de inmigración adopten resoluciones para su seguridad sanitaria, moral y étnica tomando todas aquellas medidas que tiendan a estos fines de primordial importancia para el bienestar presente y futuro de la nación receptora.

Doctor Martínez Ortiz

No pueden los gobiernos pasar con indiferente descuido ante estos problemas esenciales para su porvenir y no debe estimarse como buena razón ninguna que los aparte de su solución preventiva. No hacerlo, equivaldría a contraer con las generaciones venideras y en corto plazo, responsabilidades supremas, capaces de comprometer hasta la existencia de los Estados.

Creemos firmemente, señores, que la designación de la Habana para sede de esta Segunda Conferencia de Inmigración y Emigración, aparte el honor recibido por nuestra joven nación, ha sido acertada. Si la primera tuvo lugar en Roma, la ciudad eterna, la madre de la latinidad, la creadora del imperio más sólido y grande que ha conocido la historia de la humanidad y que es hoy la capital floreciente de una poderosa nación de natalidad tan vigorosa que con solo ciento diez y ocho mil millas cuadradas de superficie, tiene más de cuarenta millones de habitantes, sin contar el importantísimo número de naturales establecidos en el mundo y especialmente en la Argentina, los Estados Unidos de Norte América y el Brasil, la Segunda Conferencia ha debido celebrarse en América, el más rico de los Hemisferios del planeta, de fertilidad asombrosa, de riquezas minerales inestimables, tendido a lo largo, de polo a polo, entre los dos grandes océanos, con ríos que parecen mares y que sin ofrecer obstáculos serios a la navegación, como el Amazonas, el Mississipi o el Plata, permiten entrar hasta el corazón mismo de los continentes, ofreciendo por todas partes regiones vírgenes y feraces suficientes para sustentar ampliamente a la población total de la Tierra. Y de las ciudades de América bien ha podido escogerse la Habana, centro del Hemisferio y lugar de donde pueden irradiar en todas direcciones, llevados veloces en alas de la electricidad, usando el telégrafo o el teléfono, los pensamientos o los problemas que se expongan o se debatan al tratar tantas cuestiones capaces de interesar a las naciones y a las razas.

Como podrán observar los señores Delegados en sus visitas a los Departamentos respectivos, recibimos en Cuba a los inmigrantes en el llamado "Campamento de Tiscornia". A pesar del ciclón desvastador de 1926 que causó efectos desastrosos en toda la provincia de la Habana, ya está reconstruído en gran parte el Establecimiento y continúan en él los trabajos con actividad febril.

Nuestros hospitales, sin pretender que sean los mejores del mundo, podemos afirmar que son excelentes y que se les presta, de día en día, más delicada atención, permitiendo ofrecer en ellos a los desamparados y desvalidos que ocupan las camas siempre tristes de estas instituciones la suma mayor de solicitud y de consuelo sin que se haga diferencia alguna entre nacionales y extranjeros.

Las instituciones regionales españolas, formadas principalmente por inmigrantes de esa nación, constituye uno de nuestros orgullos raciales más legítimos. Ellas muestran el espíritu de solidaridad y la energía viril de la raza hispana. Hay algunas de esas instituciones que cuentan con más de sesenta mil asociados. Poseen escuelas de todas clases, hospitales y casas de salud inmejorables, con médicos y cirujanos habilísimos.

Tras las duras faenas cotidianas, el trabajador puede entregarse al reposo o a entrenimientos honestos de solaz en verdaderos palacios de los cuales es condueño como asociado. Si enferma, halla en los hospitales de la agrupación a que pertenece, asistencia gratuita y esmerada, y si llega a fallecer, su familia no queda en el desamparo y la indigencia; durante los primeros meses de su infortunio, se le proporcionan los medios de subvenir a sus necesidades, en tanto pueda lograrlos por los esfuerzos propios.

Si los dos continentes de América señores, el continente del Norte y el del Sur, son capaces de recibir por siglos, las corrientes migratorias del mundo entero, Cuba puede absorber durante varios años una parte de esa corriente. Co nmás de cuarenta y cuatro mil millas cuadradas de superficie, cuenta apenas con tres millones y medio de habitantes, en tanto que Java, casi exactamente su antípoda, con sólo unas cinco mil millas más de aréa, sostiene una población de treinta y cinco millones; la alimenta totalmente con sus propios recursos, exporta unos dos millones de toneladas de azúcar, grandes cantidades de café, té, caucho, maderas preciosas, especias y el noventa y nueve por ciento de la quinina del mundo, siendo así que el árbol que produce este importante alcaloide, perteneciente al género cincona, como es sabido, y una de cuyas especies que por desgracia no contiene quinina en su corteza, forma grandes bosques en Cuba donde se le conoce con el nombre vulgar de "purio", fué importado en Java, del Perú, hace solamente algunos años. Nuestro país no sólo tiene tierras tan feraces como las de Java, sino que su posición geográfica es mucho más importante. Ella abre para la marina mercante y para todas las industrias de mar, un porvenir ilimitado. A corta distancia del Pacífico por el Canal de Panamá, a la entrada del Atlántico, en situación preponderante sobre los dos grandes mediterráneos, el Golfo de México y el mar Caribe, y con puestos excelentes sobre las dilatadísimas líneas de sus costas del Norte y del Sur, puede transformarse, con sólo desearlo, en un gran centro distribuidor de los variados productos manufacturados y agrícolas del mundo.

En los veinticinco años de vida independiente, nuestro país ha hecho seguramente grandes progresos, pero el camino por recorrer en el futuro es largo y brillante. Todas estas ventajas ofrecemos a cuantos con buena voluntad, con espíritu de empresa, con buenas costumbres, con respeto para los antepasados, y con amor a la vida de familia, deseen venir a compartir con nosotros los empeños de engrandecer y fomentar la riqueza de nuestra patria.

Por añadidura es también Cuba una de las regiones más salubres de la tierra. La mortalidad anual apenas si pasa del trece por mil; solo Australia nos aventaja. El terrible azote de la fiebre amarilla, una de las más mortíferas plagas que iba invadiendo lentamente todas las comarcas de la zona intertropical, ha sido vencido por completo merced al Maravilloso descubrimiento del sabio cubano Dr. Carlos J. Finlay, confirmado primero por la Comisión Americana nombrada con ese objeto por el General Leonardo Wood, y más tarde en la construcción de la magna obra del Canal de Panamá. En cuantos países se han empleado los mismos métodos profilácticos, como ha sucedido en el Brasil, se han logrado resultados idénticos. Ya el terrible azote que como el monstruoso Polifemo de la fábula antigua impedía la llegada a las tierras fecundas ha sido vencido de manera definitiva, y es momento oportuno el recordar en esta reunión de personalidades interesadas en los problemas migratorios, para enaltecerlo una vez más, al sabio y modesto cubano que prestó al mundo entero el supremo servicio de salvar para la actividad y para el trabajo, cientos de miles de vidas anuales arrebatadas a los más jóvenes y activos elementos de la humanidad.

El Honorable señor Presidente, General Gerardo Machado se propone dar gran impulso a la corriente migratoria hacia nuestro país. Sus planes son tan vastos, a ese respecto, que colman las esperanzas. Desea la inmigración por familias principalmente, proporcionándoles tierras y medios de resistencia en las primeras épocas, para que puedan adaptarse al medio. Establecerá los inmigrantes en los grandes ingenios que se presten a dar su concurso a esa obra de fomento, o sobre tierras del Estado, situadas en puntos donde los productos agrícolas puedan llegar fácilmente a los centros de consumo, utilizando la gran ruta o carretera central y los ramales derivados de ella.

Estas someras indicaciones señores, os permitirá daros cuenta de los puntos de vista generales que guían a los gobernantes de este país; lo que vereis en vuestras visitas a los centros de actividad industrial y agrícola, os servirá para completarvuestros juicios y en la cooperación entusiasta y modesta de la Delegación cubana, hallareís los medios de dar solución a varios de los problemas múltiples confiscados a vuestro análisis.

Sería de desear también, si vuestras ocupaciones os lo permiten, que examinarais las posibilidades de intensificar las relaciones comerciales entre vuestros países y Cuba, para ulteriores conciertos o tratados. Nada liga de manera más estrecha a los pueblos que las relaciones comerciales; aprenden a conocerse y estimarse por ellas las naciones; con el cambio de mercancías se truecan también ideas, puntos de vista sociales, científicos y artísticos, utilizando el mayor aporte de elementos de cultura y de civilización, al progreso general de la humanidad.

Con los múltiples adelantos de la época moderna se han acortado las distancias y el hombre, en cada país, con visión más clara, de día en día, de las conveniencias generales, y con repugnancia mayor al derramamiento de sangre juvenil que merma, cuando no lo aniquila, la potencia creadora de varias generaciones, tiende a la paz y a la concordia entre todos los pueblos y busca por el intercambio de productos, meta distante, pero a la que se llegará al fin, el logro para cada individuo y de donde quiera que proceda o que habite la mayor suma de bienestar con el esfuerzo mínimo posible para hacer para él y su familia, la vida grata del hogar.

Señores Delegados, vais a comenzar inmediatamente vuestros trabajos; el Gobierno de Cuba anhela vuestro éxito y en este acto declara, por mi conducto, abierta la Segunda Conferencia Internacional de Emigración e Inmigración.

Terminado la brillantísima oración del Secretario de Estado, que fué aplaudido de una manere delirante, tomó de nuevo la palabra el Presidente de la República para decir lo siguiente:

Presidente Machado.— Tiene la palabra el Excmo. Señor Don Francisco Gutiérrez de Agüera, Embajador Extraordinario y Plenipotenciario en Cuba de España, Presidente de la Delegación Española, en nombre de las Delegaciones".

EL DISCURSO DEL EMBAJADOR DE ESPAÑA

Acto continuo, el Embajador de España, Don Francisco Gutiérrez de Agüera, se dirigió frente al público, en una mesa preparada en el estrado de la presidencia, donde pronunció la lectura de su discurso.

Señores:

Constituye para la representación de España un alto honor elevar su voz en nombre de todas las ilustres Delegaciones que concurren a este Congreso para dar las gracias más cumplidas al Gobierno de Cuba que, por conducto de su honorable Secretario de Estado, acaba de expresarles su más cariñosa bienvenida en los términos tan sinceros, efusivos, entusiastas y elocuentes, característicos de la robusta mentalidad y delicados sentimientos del doctor Martínez Ortiz. Es todavía mayor su satisfacción al considerar que no ha podido ser más acertado el acuerdo de elegir a Cuba como sede de un Congreso de esta naturaleza, porque, a parte de la vital importancia que han de tener las resoluciones confiadas a la pericia y competencia de todos los Delegados, se trata de un país en donde la galantería corre parejas con la hospitalidad, la franqueza con la esplendidez, la bondad de carácter con la fraternal convivencia y, en donde los inmigrantes de todos los países, encuentran, a pesar de las crisis transitorias que se producen como natural reflejo de la situación económica mundial, consuelo a sus tribulaciones, remuneración a sus actividades y medios de vida para su desenvolvimiento en un ambiente de franca cordialidad y de solícita atención. La inmigración española —y me siento orgulloso de proclamarlo— ha encontrado siempre en la República de Cuba un hogar propio y en su Jefe de Estado la más tierna solicitud y un constante afán para procurarle las mayores ventajas. Esa inmigración, factor importantísimo del progreso nacional, se incorpora con facilidad suma a la vida cubana y su asimilación es tan perfecta que llegan a fundirse en una común aspiración de ideales, de intereses y de sentimientos, hasta el extremo de vincularse en españoles y cubanos las grandes actividades económicas y las más dulces intimidades del hogar y de la familia. Reflejo de estas características son la potencialidad de las sociedades regionales con sus magníficos palacios, con sus admirables sanatorios y con sus organizaciones colectivas en todas las cuales vibra al unísono con el espíritu español, el alma y el sentimiento cubanos, amalgamados y confundidos en una inquebrantable solidaridad de amor y de compenetración.

Ahora van a dar principio las tareas en que han de participar las brillantes delegaciones enviadas por los Gobiernos, y aunque parezca prematuro hablar de los resultados de sus trabajos y deliberaciones, cumple, sin embargo, poner de relieve la significación de este Congreso. Vamos a trabajar, señores, en un tema preñado de un ideal humanitario y social, cual es el de mejorar la suerte y condición de los que, impelidos por una necesidad económica o por una legítima aspiración, de crearse una posición en la vida, se ven obligados a abandonar sus patrias y a residir en tierras lejanas, donde el vivir es duro y áspera la lucha. ¿Que encontraremos en el camino que, juntos y animados del mejor espíritu hemos de recorrer, dificultades o intereses contrapuestos? ¡No importa! Si nuestra obra no resulta todo lo perfecta que pudiéramos apetecer, siempre podremos sentirnos orgullosos de haber participado en la medida que fuere en un aumento del bienestar de esos esforzados luchadores que, unas veces en busca del vellocino de oro y otras del simple pan de cada día, surcan los mares y atraviesan los continentes. Ahí está, señores, la obra del Congreso de Roma y sobradamente sabéis todos que de su labor se han recogido frutos inestimables, incorporados a las legislaciones de muchos países y que es el emigrante, quien, en definitiva, ha participado de una manera más directa del exámen técnico y sereno del problema, del concurso de voluntades y coincidencias de procedimiento de los países interesados.

Esta consideración basta para infundir alientos al emprender los trabajos que nos aguardan, teniendo fija la vista en ese altísimo deber que se destaca por encima de todos: La dignificación del trabajo y el bienestar de los hombres del orbe entero.

Este es el espíritu que anima a mi país e imbuido de él, el Gobierno de S. M. el Rey de España nos manda aquí para colaborar con vosotros en su realización.

El desenvolvimiento y prosperidad económica por que felizmente goza España vienen reduciendo nuestra emigración a cifras modestísimas, pero aún cuando llegaremos a no tener ni un solo emigrante, siempre consideraría mi Nación como una gloriosa ejecutoria el haber participado con su voto y su esfuerzo en el bienestar de los emigrantes de todos los países.

Al Congreso de Roma acudió España animada de igual espíritu, y llegó a aplazar la publicación de una nueva ley para recoger en ella, como así lo hizo, el resultado de sus trabajos. Hoy también esperamos anhelantes la cosecha que seguramente ha de obtenerse de la labor de esta docta Asamblea a la que saludo con cordial efusión y creo interpretar su sentimiento al rendir, en nombre de todos los ilustres miembros que la integran un tributo de emocionada simpatía a este bello y próspero país y a su honorable Presidente cuya actuación en toda cuestión internacional está siendo objeto de los mayores encomios. Sabiamente encauzado su Gobierno por las loables iniciativas y los elevados propósitos del General Machado, es de observar la cariñosa atención que presta a la corriente inmigratoria, sus aciertos en la solución de las dificultades que algunas veces las circunstancias crearon, el interés en ir nutriendo la legislación nacional con leyes, decretos y resoluciones que redunden en beneficio de los inmigrantes. Sean, pues, para el general Machado y su Gobierno los plácemes más cumplidos y los saludos más respetuosos del segundo Congreso internacional de la Emigración e Inmigración.

Terminado el discurso del Embajador de España, pudo este escuchar delirantes aplausos que el auditorio le prodigó en prueba de tan laudatoria labor rendida.

CITACION PARA LAS TRES DE LA TARDE

Tomó la palabra en seguida el Secretario de Estado diciendo lo siguiente:

Secretario de Estado.— "Quedan convocados todos los señores miembros del Congreso para concurrir esta tarde a las tres, en que tendrá efecto la primera Sesión Plenaria de Constitución de la Conferencia y elección de los cargos directivos correspondientes.

Presidente Machado.— "Se levanta la sesión" Dijo y se terminó el acto brillantísimo de la apertura del Segundo Congreso Internacional de Inmigración y Emigración.

EL DESFILE

Al salir el señor Presidente de la República acompañado de sus ayudantes, volvió la Banda del Ejército a entonar los acordes del Himno Nacional.

Desde que el Jefe del Estado tomó asiento en su automóvil se inició el brillante desfile de personalidades extranjeras y cubanas, y de las bellísimas damas y señoritas que con su presencia dieran lucimiento inusitado y brillantez al acto de ayer, que marcará un momento inolvidable en la vida internacional de nuestra nación.

A las tres de la tarde volvieron los Delegados a reunirse en el Aula Magna de la Universidad, para deliberar y hacer en firme los acuerdos que se habían tomado el día anterior en principio.

Tuvo gran importancia esta sesión por ser la primera de las Conferencias plenarias que se verifica en el Congreso. En ella se hizo la Constitución de la Conferencia y se eligieron los cargos directivos correspondientes.

A LAS TRES DE LA TARDE

A esa hora, indicada para que se diera apertura a la primera sesión plenaria aún no estaban congregados en el severo salón del Aula Magna, los señores delegados de los distintos países que integran la Conferencia.

Cerca de las tres y media, estando ya presentes todos en el local y presidiendo el doctor Carlos Armenteros, teniendo a su derecha al señor Brebbia, Delegado de la Argentina, y al doctor Ramiro Hernández Portela, Secretario General de las Conferencias, se dió apertura a la sesión.

Los delegados, en vista del calor que hubo en las primeras horas de la tarde, aparecieron en el recinto universitario vestidos de americanas y trajes de diferentes colores. Solamente se veía en uno que otro escaño el severo corte de algún chaquet.

En los palcos destinados a los invitados de la Secretaría de Estado pudo notarse la presencia de muchos, especialmente de lindas mujeres interesadas en el curso de estas conferencias.

A la hora de apertura todos los delegados ocuparon sus respectivos puestos, señalados, como ya hemos dicho, con un artístico cartel con el nombre de la nación a que pertenecen.

EL DISCURSO DE ARMENTEROS

El doctor Carlos Armenteros, que presidía, tomó la palabra en el acto de abrir la sesión, leyendo un hermoso y sentido discurso que a su terminación recibió calurosas salvas de aplausos.

Señoras y señores:

Hace pocas horas que esta Conferencia ha sido inaugurada por el Honorable Presidente de la República de Cuba, honor extraordinario que todos sabremos agradecer y que yo, en nombre del Comité Internacional, agradezco también en su altísima significación ,no solo por lo que representa el haber tenido entre nosotros la más alta representación de este pueblo, sede de la Conferencia, sino por las palabras vertidas en su nombre, por el ilustre Secretario de Estado su vocero más caracterizado, por su cargo y valer personal, demostrativas ellas, de la importancia que el Gobierno y el pueblo conceden a esta Conferencia y la comprensión de su valor y utilidad.

El Reglamento provisional de esta Conferencia que todos tenéis en vuestras manos, determina que el Presidente del Comité Internacional Preparatorio de ella, tiene el privilegio de presidir a la misma, hasta la elección de su Presidente efectivo, y aquel, imposibilitado de asistir por razones muy atendibles de acuerdo con el que rige para el Comité Organizador Internacional, ha podido delegar y ha delegado en uno de sus Vice-Presidentes; y ese honor inmerecido en cuanto a mí, ha recaido en mi modesta persona, con lo que tenéis explicado el por que de mi presencia en este alto sitial, que otros, con más méritos que yo, no lo ocupan.

La ausencia de Su Excelencia De Michelis, Presidente del Comité Internacional Preparatorio, me permite en estos instantes el poder dar expansión a mis sentimientos, que son comunes a los vuestros, acerca de la gratitud que debemos a tan alta personalidad, no solo en el campo de la política de migración, sino en las manifestaciones de la vida pública de este gran hombre, que la ha consagrado al estudio y a la labor difícil y altruista de obtener el mejoramiento social de la humanidad, pues conocido es de todos nosotros que su actividad no se ha completado a su Patria, la Gran Italia de hoy ,Heredera de Roma, sino que ha pasado su frontera y en distintas organizaciones internacionales de manera muy especial en la útil y brillante organización del trabajo de Ginebra, su voz es escuchada con deleite y au autoridad moral e intelectual se reafirma por instantes. (Aplausos).

El ha sido el organizador y casi pudiéramos decir el creador de estas Confrencias Internacionales de Migración, a su constante labor como Presidente de la Delegación Italiana, debemos el éxito de la preparación de la Conferencia que se celebró en la ciudad de los Césares, los que allí estuvimos no podemos olvidar su compenetración con cada una de nuestras Delegaciones, sus consejos, su compañerismo y sobre todo su valer, y yo como miembro de la Delegación de Cuba y estimando que interpreto los sentimientos de todos y cada uno de los componentes de esta Conferencia, Delegados Plenipotenciarios y Técnicos, Secretarios y Auxiliares. deseo que al enviar a mis ilustres compañeros del Comité Internacional Organizador, la expresión de gratiutd por el colosal trabajo por ellos realizado, que todos vohotros conmigo hagan de manera muy especial llegar a Su Excelencia De Michelis nuestra profunda admiración, nuestra mayor simpatía y el respeto con que su nombre se pronuncia en esta Conferencia, así como los votos de que queda por siempre unida su alta personalidad a los trabajos de las próximas Conferencias Internacionales de Migración. (Aplausos).

Al comunicarme Su Excelencia De Michelis la designación del Comité Organizador Internacional para que asuma su representación, con el señor Brebbia, Delegado de la gran Nación del Plata, uno de los colaboradores más entusiastas e ilustres de dicha Organización, la representación del mismo, me envió el siguiente Mensaje, con el ruego que cumplo, de trasmitir a vosotros.

Mensaje de S. E. De Michelis Presidente del Comité para la Conferencia Internacional de Emigración e Inmigración a S. E. Carlos de Armenteros, Vice-Presidente del mismo Comité.

Roma, 27 de Febrero de 1928.

Mi querido colega.

El Reglamento de la Conferencia prevé que el Presidente del Comité Internacional de Roma, tendrá el privilegio de prescindir la primera sesión, hasta la elección de su Presidente efectivo. No pudiendo a pesar de mi vivo sentimiento, usar del privilegio de abrir yo mismo la Segunda Conferencia Internacional de Emigración e Inmigración, yo me considero satisfecho de poder usar de otra de las disposiciones reglamentarias para delegar en usted la representación del Comité y de su presidente. En su calidad de Delegado de Cuba y de Vice Presidente del Comité, cuyos trabajos desde el primer momento habéis seguido con el valor y el entusiasmo que en usted son habituales, es a usted a quien pertenece el honor de representar nuestro Comité en la sesión de apertura de la Segunda Conferencia Internacional de Emigración e Inmigración reunida en la capital de su bello país. Nuestros colegas, los señores Brebbia, (Argentina), y So kal, (Polonia), y los otros miembros del Comité eventualmente presentes en la Habana, se unirán a usted para representar el Comité en el curso de los trabajos de la Conferencia.

En Roma, en 1924, por primera vez en la historia, se ha visto reunirse los Representantes de 59 Gobiernos para examinar reunidos los problemas de la Emigración y la Inmigración. Se trataba entonces de abrir un debate sobre un terreno en el que se encontraban frente a frente intereses frecuntemente divergentes y sistemas legislativos y administrativos muy diferentes. La Conferencia ha probado de manera luminosa que un tal debate era no solamente posible, pero que podía tener resultados útiles para todos. Ella sintió que representaba el comienzo de una obra, cuyo premio reclamaba una perseverancia de esfuerzos. Inspirándose en este sentimiento la Conferencia de Roma creó el Comité Internacional y ha preparado la reunión de la Segunda Conferencia Internacional de Emigración e Inmigración.

La Conferencia de la Habana tiene una doble misión. Está llamada de una parte a examinar un grupo considerable de cuestiones de interés práctico, que por proposición de diferentes Gobiernos, han sido inscriptas en su Orden del Día con el fin de que sean sometidas a una discusión internacionalista; ella tendrá por otro lado la misión de apreciar en qué medida el conjunto de las recomendaciones de la Conferencia de Roma han sido realizadas en los diferentes países y de indicar cuales de esas recomendaciones pueden ser designadas al estudio interior de organizaciones internacionales competentes en vista de su posible realización.

De esta manera, la obra felizmente comenzada en Roma, será continuada en la Habana, en el mismo espíritu de compresión mutua y de colaboración internacional.

Es con estos sentimientos que yo le ruego desear en nombre del Comité preparatorio, el más lisonjero éxito a los trabajos de la Segunda Conferencia Internacional de Emigración e Inmigración.

Reciba mi querido colega el testimonio de mi más alta consideración.

(Fdo.) **De Michelis,**
El Presidente del Comité.

Habéis escuchado las palabras del Mensaje y la recomendación que se me hace de explicar los sentimientos que han animado al Comité Internacional, ellos fueron los de la nobleza más extraordniaria y solo se inspiraron en la realización de la depuradora obra de que los temas que vamos a discutir en la Habana, llenen las necesidades de los grandes y complicados problemas de la Migración; que esta Conferencia continuadora de la de Roma, sabrá resolver dentro del espíritu altruista, conciliador y práctico que caracteriza a sus componentes y a las instrucciones que de sus Gobiernos respectivos han recibido.

Roma fué la iniciadora, la Habana será la realizadora de las nobles aspiraciones que tiene esa masa enorme de hermanos que salen de sus pueblos, para llevar a los otros sus vigores y su juventud, y que con la lícita aspiración de encontrar el vellocino de oro, de que nos hablaba esta mañana Su Excelencia el Embajador de España, dejan en éstos, el surco labrado, la simiente regada y con sus naturales, recogen el fruto vital de las actividades industriales, agrícolas, comerciales e intelectuales. (Muchos aplausos).

EL DISCURSO DE LSEÑOR DELEGADO DE LA ARGENTINA.

El señor Brebbia, representante de la Argentina, tomó la palabra que le fué concedida por el señor Armenteros leyendo el siguiente discurso, de elevados conceptos, que la asamblea allí reunida y el público comentó de una manera favorable y por el que el delegado bonaerense recibió cálidas felicitaciones.

He aquí el discurso;

Sr Presidente, Sres. Delegados, Agradezco al Sr. Delegado de Cuba, por las amables palabras que ha tenido la gentileza de agregar al referirse a mi persona, después de leer el mensaje del Sr. Presidente del Comité Preparatorio, Embajador D' Emichelis.

Ratifico y hago míos los elogiosos conceptos vertidos sobre la personalidad del Presidente Sr. De Michelis, cuya indiscutible autoridad en los problemas emigratorios han hecho de él una de las figuras mundiales más prominentes y autorizadas en ésta importante cuestión social.— Su preparación, su labor asidua e inteligente y su actividad dinámica han hecho más fácil la tarea del comité preparatorio y considero que es un deber expresarlo aquí, como un acto de reconocimiento y de gratitud por el aporte que su experiencia ha llevado a nuestras deliberaciones.

No me corresponde juzgar el trabajo realizado por el Comité Preparatorio del que me honro de formar parte, como Delegado de la República Argentina. Tenéis delante de vosotros los folletos en que se enumeran las cuestiones que el Comité somete a la deliberación de esta Conferencia, y nadie mejor que vosotros mismos para juzgar esa labor.

Me limitaré por lo tanto a expresar la que adscribo a gran honor la circunstancia que me permite traer a esta Conferencia el saludo de los miembros del Comité Preparatorio y los sinceros augurios calurosos y sinceros por el feliz resultado de vuestros trabajos.

El Comité Preparatorio ha sido heredero y continuador de la Conferencia de oma. Con esta definición creo interpretar el espíritu que ha de guiarnos en las deliberaciones que vamos a iniciar.

Se podría creer que una conferencia de países de Emigración y de Inmigración no tendría otro resultado que el de comprobar la existencia de un contraste de intereses, sin posibilidad de acuerdo. La Conferencia de Roma ha desmentido con prevención. Bastará citar los acuerdos y convenciones realizados entre Bélgica y la Argentina, entre Bélgica y Francia, entre Francia e Italia, entre Italia y Yugoeslavia y entre Italia y España, todos sellados bajo la inspiración de la Conferencia de Roma, para demostrar los beneficios que ella nos ha reportado.

Sin embargo, me cuidaré de decir que los problemas migratorios, es decir los problemas de la distribución de los hombres en el mundo, no revelan contrastes. Nada debe estar más lejano del espíritu de una conferencia de técnicos que el hábito de no mirar cara a cara la realidad histórica, tal cual se nos presenta.

Pero, señores, la vida social está constituída toda entera por intereses y sentimientos en contrastes.— A la sociedad humana y a los gobiernos que son sus órganos ejecutivos corresponde el deber de un esfuerzo continuo para buscar la forma que armonice esos intereses y anule los contrastes.

Constato con íntima satisfacción la presencia en esta Asamblea de los representantes de las grandes asociaciones internacionales. Es una prueba de la importancia social que revisten los problemas de la emigración e inmigración y pienso que su cooperación puede y debe ser utilizada por los gobiernos.

La presencia en esta Conferencia de eminentes personalidades que representan a los países emigrantes e inmigrantes más importantes del mundo, me lleva a la persuasión del el espíritu de la Conferencia de Roma continuará siendo guía de los trabajos que vamos a iniciar en cuyos resultados podamos confiar plenamente.

Con estos sentimientos os invito a iniciar vuestros trabajos, con esta esperanza os pido en nombre del Comité Preparatorio, querráis trasmitir a vuestros Gobiernos el agradecimiento de todo el Comité por haber delegado en él su encargo de colaborar en una obra fecunda de paz y de civilización.

EL ARTICULO QUINTO DEL REGLAMENTO.

Acto seguido el Secretario General de la Conferencia, Dr. Ramiro Hernández Portela hizo uso de la palabra expresándose en los siguientes términos:

"El Artículo Cinco del Reglamento, relativo a la Presidencia dice como sigue: La Conferencia en su primera sesión nombrará su Presidente y Diez Vice Presidentes escogidos de la manera que los paises de emigración y los de inmigración estén representados por igual".

PIDIO LA PALABRA EL SR. VIVALDI PARA NOMBRAR POR ACLAMACION AL DR. SANCHEZ DE FUENTES PRESIDENTE DEL CONGRESO

El Comendador señor Vivaldi, delegado de Italia pidió la palabra y le fué concedida:

Dijo lo que sigue:

Como acto de agradecida deferencia a la nación que nos hospeda con tan cordial gentileza y además, como prueba de viva simpatía por el ilustre Presidente de la Delegación Cubana, propongo que la Asamblea, por unanime aclamación, elija su Presidente al ilustre Dr. Fernando Sánchez de Fuentes.

El Dr. Sánchez de Fuentes, Profesor de Derecho Mercantil y de Legislación industrial en la Universidad de la Habana, es un cultivador de vigorosa personalidad, de las materias que debemos estudiar en esta conferencia, y por ello tengo la seguridad de que su labor en la presidencia de la Asamblea será extraordinariamente fructífera y facilitará grandemente nuestros trabajos y decisiones, no menos de la del señor De Micheli, Presidente de la Primera Conferencia, por la obra del cual nuestro ilustre presidente provisorio, ha tenido frases tan halagueñas y afectuosas.

Por otra parte, el Dr. Sánchez de Fuentes ha sido miembro de la Delegación de Cuba a la Segunda Conferencia de la Paz de la Haya, y a la Conferencia del Trabajo de Ginebra, en que realizó una labor importantísima, destacando sus brillantes cualidades de internacionalista distinguido; y por todo ello para él son familiares las más arduas cuestiones internacionales que sobre emigración o inmigración vamos a estudiar.

Estando seguro de interpretar fielmente los deseos de todos los miembros de esta Asamblea, propongo que unanimemente proclamemos al ilustre doctor Fernando Sánchez de Fuentes, como Presidente efectivo de la Segunda Conferencia de Emigración e Inmigración.

EL DELEGADO DEL JAPON SECUNDO LA PROPOSICION DEL COMENDADOR VIVALDI

El señor representante del Japón en las Conferencias, señor Arata Aoki, pronunció en inglés un breve discurso muy elocuente, adhiriéndose a la proposición que hiciera momentos antes el delegado de Italia.

Las palabras del señor Aoki fueron las siguientes:

Honorable señor presidente:

La Delegación Japonesa considera como un gran honor

INFORMACION AZUCARERA

MERCADO DE NEW YORK

NUEVA YORK, Marzo 31.—(U.P.)—El mercado de futuros en crudos continuó firme durante la sesión de hoy, acreditándose a Europa gran parte de las compras.

En el mercado de costo y flete se ha notado mejoría, reflejando probablemente el aumento de demanda en el refino.

Cotizaciones de las entregas futuras.

Mes	Abre	Alto	Bajo	Cierre
Mayo	283	284	282	283-84
Julio	292	...	292	292-93
Septbre.	302	303	301	302-03
Dicbre.	307	308	306	308
Enero	296	296	295	295

Spot, 2 27-32 c.

MERCADO LOCAL DE AZUCAR

Con mejor tono actuó el mercado local de azúcar.

Las noticias llegadas ayer de New York, fueron de un mercado firme anunciando la venta de 23.500 sacos de Cuba a 2 7|8 centavos libre costo y flete, para llegar a fines de abril a la National Sugar Co.

Durante la semana se efectuaron en el mercado de New York, las siguientes ventas y que se dieron a conocer en nuestra plaza.

204.000 sacos de Cuba a 2 13|16 y 2 7|8 centavos libra costo y flete.

350.000 sacos de Cuba vendidos por la Comisión d eAzúcar a 2.70 1|2 y 271 centavos libra libre a bordo

123.700 sacos de Puerto Rico a 4.58 y 4.61 centavos libra costo seguro y flete.

70.000 sacos de Filipinas a 4.60 y 4.63 centavos libra costo, seguro y flete.

Se vendieron en la Bolsa de Azúcares futuros en el transcurso de la semana, 260.300 toneladas.

De Londres cablegrafiaron que el mercado estaba firme.

Despachos recibidos de Africa, del Sur, dicen que se espera un rendimiento de 300.000 toneladas, o un veinte por ciento más que el año pasado.

PROMEDIO OFICIAL DEL PRECIO DEL AZUCAR

MES DE MARZO Primera quincena

Precio promedio oficial en almacén público obtenido para la libra de azúcar conforme el decreto presidencial número 233 de 14 de Febrero de 1928.

Habana	2.343.552
Matanzas	2.366.890
Cárdenas	2.373.044
Sagua	2.371.505
Manzanillo	2.345.353
Cienfuegos	2.373.045

Bolsa de Nueva York

FERROCARRILES	
Atch. Top. and Santa Fe	189-3/8
Atl. Coast Line	181
Baltimore and Ohio	115-5/8
Bangor and Aroostook R. R.	—
Chesapeake and Ohio	191-3/4
Chi.-Gt. West. com	12-3/4
Chi.-Gt. West pref	27-1/8
Chic. and N. W.	87-1/4
Chi. Mil and San Paul com.	34-7/8
Chi. Mil and San Paul prf.	47
C. Rock I. and P.	116-1/2
Delawar and Hudson	174-3/4
Del; Lack West.	—
Erie	57-1/2
Erie pref.	—
Gulf Mobile	—
Great Northern	102
Kansas City Southern	56-1/8
Lehigh Valley	91-3/4
Louisville and Nash	—
Mo., Kan and Tex. com.	—
Mo.-Pac. com.	49-5/8
Mo.-Pac. pref.	111-5/8
N. Y. Central	174-3/4
N. Y., N. H. and H.	63-5/8
Nickle Plate	136-1/2
Norfolk and Western	—
Northern Pacific	100-3/8
Pensivannia	68-7/8
Pere Marquete	—
Fitts W. Va.	—
Reading	106
St. Louis and S. Francisco	120-1/2
St. Louis and Southwestern	—
Seaboad ar Line com.	19-3/4
Seaboad ar Line pref.	—
Southern Pacific	122
Southern Railway	148-7/8
Texas and Pac.	129
Union Pacific	197
Wabash com.	72-1/2
Western Maryland com.	43-1/4
EQUIPOS	
American Car Fou.	—
American Locomotive	109-3/4
Baldwin Locomotive	283-3/4
Gen. Rail. Sig.	97-1/4
Pullman Company	86-5/8
Lima Locomotive	56
Preseed Steel Car.	—
N. Y. Air Brake	—
Westinghouse Air Brake	53-3/4
MOTORES	
Chandler Mot. pfd.	—
Chryler	68-1/2
Dodge Motors com.	21-1/2
Dodge Motors com.	21-1/2
Dodge Motors pref.	71-5/8
General Motor, New	187
Hudson Motor Co.	92-1/4
Mack Trucks	96
Nash	88-1/2
Packard Motors	69-1/4
Pierce Arrow com.	—
Studebaker Corp.	64-5/8
White	34-5/8
Willys-Over	27
Yellow Truck	33-3/8
ACCESORIOS	
Am. Bosch Mag.	23-7/8
Briggs Mfg. Co.	25-7/8
Eaton Axle and S.	35-7/8
Gabriel Snubber-A.	—
Spicer Mfg. Co.	—
Stewart Warner	92-1/8
Timken Roller	126-1/2
GOMA	
Ajax	11-7/8
Fisk Tire	—
Goodrich	86-1/4
Lee Rubber and Tire	—
Kelly Springfied Tire	24
U. S. Rubber	51-1/8
ACEROS	
Am. Steel Fou.	69-1/8
Bethlehem Steel	59
Colo F. and I.	76
Crucible Steel	86-3/8
Gulf States	59
Inland Steel	—
Philadelphia Coal and Iron	32-3/8
Republic Iron Steel	60
U. S. Steel	147
Vanadiun	87
Youngstown	—
PETROLEOS	
Atlantic Ref.	116-1/8
Barnsdall A.	22-5/8
California Petrol.	—
General Asphalt	88-3/4
Hoston Oil	151
Independent Oil and Gas	26-7/8
Louisania Oil	—
Lago Oil	32-1/4
Marland Oil	40-1/2
Mid. Cont. Pet.	28-1/2
Pan American "B"	45-1/2
Phillips Petroleum	41-1/2
Pure Oil	22-1/2
ShellUnion Oil	26-3/8
Sims Petroleum	24
Sinclair Oil Corp.	28-1/2
So. Cal. Edison	—
Skelly Oil	—
S. O. Salif.	56-7/8
Stdard. Oil (of New Jersey)	—
Texas Co.	53-3/4
Texas Pac. Land	24-7/8
Tex-Pac. C. and O.	13-1/2
Union Oil Cal.	50-1/4
SERVICIOS PUBLICOS	
American For. Paw.	23-3/4
American Tel. and Tel.	131-1/2
Am. Waeer Works	57
Columbia Gas	93-7/8
Consolidated Gas	145-1/2
Elec. Light Pow.	37
Internt'l. Tel and Tel.	160
Interboro R. T.	—
National Power and Light	26-7/8
North American	64-5/8
Pub. Ser. N. J.	19
Standard Gas and Elec.	64-3/4
United Light "A"	—
AZUCAR Y FERROCARRILES UNIDOS	
American Beet Sugar	—
American Sugar Ref.	71
Cuban Cane Sugar com.	—
Cuban Cane Sugar pfd.	—
Cuban American Sugar	21-1/2
Cuba Company	—
Gt. West Sug.	—
Consolidatec R. R. of Cuba	—
Punta Alegre	—
Puerto Rico Sugar	37-1/2

Bolsa de la Habana

COTIZACION OFICIAL DEL DIA 31 DE MARZO

	Comp.	Vend.
República de Cuba 1904 Speyer	102	—
República de Cuba 1905 Deuda Int	100	102
República de Cuba 1909 4 1|2	98¾	101
República de Cuba 1914 Morgan	102	—
República de Cuba 1917 Puertos	100	—
República de Cuba 1923 4 1|2	104	105
Ayuntamiento Habana, primera hipoteca	105	—
Ayuntamiento Habana, segunda hipoteca	104	—
Banco Territorial	87	95
Calzado	—	—
Cervecera	107¾	109
Ciego de Avila	—	—
Cienfuegos	—	—
Curtidora	—	—
Gibara	—	—
Gas	110	120
H. Electric (Consolidados	87	95
Manufacturera	47½	52
Matadero	—	—
Nacional de Hielo	—	—
Nueva Fábrica de Hielo (bonos)	101	105
Noroeste F C.	—	—
Papelera Serie A	101	105
Papelera Serie B.	60	80
Teléfono	95	101
Unidos	78	90
Urbanizadora	—	—
Edificio "La Metropolitana S A	100	105
Jarcia Matanzas excupón	98	102
Iron Beer (Obligaciones no hipotecadas)	80	102
BONOS: Empréstito seriado de la República de Cuba, Morgan 5½ por 100. 1927		
Serie A — 1928	100	—
Serie B — 1929	100	—
Serie C — 1930	100	—
Serie D — 1931	100¼	—
Serie E — 1932	100½	—
Serie F — 1933	101	—
Serie G — 1934	101⅛	—
Serie H — 1935	101½	—
Ser ie I — 1935	102	—
Serie J — 1937	102¼	—
ACCIONES		
Agrícola Banco	—	—
Banco Territorial	52	—
Banco Territorial ben	2	—
Cervecera ex div	305	—
Ciego de Avila	—	—
Cienfuegos Acueducto	—	—
Constructora, pref	—	—
Constructora, com	—	—
Cuba Cane pref	26	32
Cuba Cane com	5	9
Cuba R R	—	—
Cuban Central, pref	—	—
Cuban Central, c	—	—
Cuban Tire, P	—	—
Curtidora	—	—
Gibara	—	—
Industrial Cuba	—	—
Havana E. Railway Co pref.	65	67½
Havana E. Railway Co comunes	7⅛	13
Jarcia pref	98	99
Jarcia com	21	23
Licorera com	4¾	5
Lonja pref	100	—
Lonja com.	—	—
Manufacturera pref.	3¾	5½
Manufacturera com	1½	2½
Matadero	—	—
Naviera pref	63	70
Naviera com	9¾	12
Nueva Fábrica de Hielo exdiv	410	—
Perfumería pref.	67	80
Perfumería com.	18	20
Pesca pref	107	—
Pesca com	25	—
Préstamos	—	—
Santiago	—	—
Sancti Spíritus	—	—
Teléfono pref	112½	115
Teléfono com	125⅛	137
Tel Int	160½	164
Trust	—	—
Unidos	59½	61
Union Oil	—	—
Urbanizadora pref	—	—
Urbanizadora com	—	—
Metropolitan Auto	—	—
Fibras y Jarcia	50	—
Fibras y Jarcia (sindicadas)	50	—

LO MAS FRESCO DEL MERCADO.

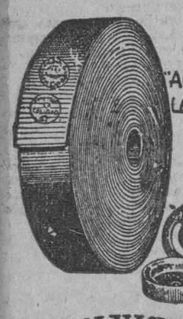

"ANTE TODO LA CALIDAD"

FABRICA NACIONAL DE CORREAS DE TRANSMISION

Betancourt y De la Nuez

FALGUERAS 31 CERRO-HABANA

TELEFONO-A-9923

CORREAS DE CUERO IMPERMEABLES EMPAQUETADURAS Y DEMAS ESPECIALIDADES DE CUERO

SIEMPRE ESTAMOS DISPUESTOS A dar el mejor y más rápido servicio. Nuestro Telf. A-9923 atenderá sus órdenes a cualquier hora.

COMPRE EN CUBA PROTEJA SU COMERCIO, INDUSTRIAS

Hotel "Florida" de Madrid

Palacio de su propiedad, situado en la parte más grandisa de la célebre Gran Vía, cerca de todos los espectáculos, Museos y establecimientos de Lujo

Igual si va usted solo que si lleva señoras y niños,

usted necesita un hotel de confianza. En el HOTEL "FLORIDA" DE MADRID (que opera bajo la misma dirección que el Hotel Florida de la Habana) hallarán usted y su familia: confort, comodidad, Hall regio, Restaurant primera de primera y seriedad absoluta.

Se lo garantizamos como el Hotel necesario para usted. Escríbanos y le daremos cuanta información desee. También podemos gestionarle su pasaje, evitándole molestias. Escríbanos hoy mismo, de este modo:

Sres. Pascual Morán y Ca
Hotel Florida
Obispo y Cuba
Habana.

Nota: el HOTEL "FLORIDA" DE MADRID es recomendado por la Comisaría Regia del Turismo y el Real Auto Club España

MERCADO DE NEW YORK

MERCADO DE ACCIONES

NUEVA YORK, Marzo 31.—(U.P.)—Las acciones favoritas estuvieron sujetas a presión de venta durante la mayor parte de las dos horas de la histórica sesión de hoy. General Motor, Radio y otras divisas que estuvieron a la cabeza del reciente avance, perdieron de 2 a 9 puntos, mientras las emisiones más volátiles perdían terreno. General Motor cerró a 187, con pérdida de 5 puntos y Radio a 186 con baja de 9 puntos.

Alguna que otra acción continuó avanzando hoy y la lista no careció de algunas importantes ganancias netas.

Las ventas del día escedieron de 2.500,000 acciones, siendo el total de ventas en la semana, de 24.000,000, lo que constituye un record.

MERCADO DE CAFE

NUEVA YORK, Marzo 31.—(U.P.)—El mercado de futuros en café estuvo más bajo. La presión de venta en los mercados primarios y la falta de demanda en éste, se sumaron a los efectos deprimentes de los cables de Río, anunciando descenso en los precios, y a los de Santos, que no acusan variación.

Cotizaciones:

Mes	Abre	Alto	Bajo	Cierre
Julio	1395	1395	1395	1395
Septiembre	1365	1367	1365	1367
Dicbre.	1340	1347	1340	1342
Marzo	1316	1316	1316	3316
Mayo	1415	1425	1414	1425

Mercado Local de Valores

Influenciado en parte por la desfavorable situación económica del país, el mercado local de valores viene declinando, siendo el movimiento bastante reducido.

A pesar de todo ello, la mayoría de los valores que aparecen registrados en la Bolsa, van sosteniendo sus cotizaciones, exceptos algunos, que debido a la merma de sus recaudaciones, restricción de la zafra han declinado un tanto, pero estos, dentro de su baja, van poco a poco recuperando los puntos perdidos.

La atención del público está concentrada en los valores de los Ferrocarriles Unidos de la Habana, valores estos que parece han llegado a los límites de baja. Todo el papel que ha salido al mercado desde que se inició la baja ha pasado en su mayoría a manos, fuertes.

Estimase que unas treinta y cinco mil acciones, o sean trescientas cincuenta mil libras de Stock ordinario, han llegado al país procedente del mercado de Londres, adquiridas por accionistas cubanos.

Probablemente el mercado local continuará siendo comprador a los precios actuales, de todo el papel que ofrescan de Londres.

Toda la mañana estuvieron sostenidas las acciones preferidas de los Ferrocarriles Consolidados de Cuba. Dichas acciones no están inscriptas en la Bolsa.

Tampoco se cotizan oficialmente las acciones comunes de la Cuba Company, de lo que resulta que la mayoría del público la desconocen. Este papel si se cotizara en la Bolsa de la Habana, llegaría a ser un buen valor activo para la especulación. Estas acciones vienen fluctuando de 23 a 25 de valor.

Las acciones de la Internacional de Teléfonos rigieron de alza, esperándose que alcancen precios más altos. Dentro de breves días se efectuará la junta general de accionistas para aprobar la fusión con la Compañía Mc Ray.

Se mantienen firmes las acciones de la Cuban Telephone. Ayer empezó esta compañía a pagar un dividendo regular.

Acusa irregularidad y pesadez, han registrado las acciones de la Habana Electric Railnay. El papel por el momento está ofreciendo buen margen a la especulación.

Nótase alguna flojedad en las acciones de la Havana Electric Ulilites.

De alza estuvieron las acciones de la Cervecera Internacional con compradores a tipos por encima de 300. Dícese que pronto se hará un reparto de papel. Estas acciones se cotizaron ayer exdividendo de 2 y medio por ciento.

A tipos altos continúan las acciones de la Nueva Fábrica de Hielo, por la que hay compradores a precios por encima de 420 de valor. También se dice que para el mes de Julio habrá un nuevo reparto de papel, o alguna otra combinación financiera, pavorable para los poseedores de acciones. Estas acciones, se cotizaron ayer exdividiendo de 5 por ciento.

Las acciones de la Empresa Naviera de Cuba están más sostenidas y con probable tendencia de alza.

En la última junta general celebrada por la citada empresa de la Naviera se trataron asuntos de importancia, de los que ya dimos cuenta en su oportunidad.

Referente al proyecto de algunos accionistas de hacer un reajuste en el capital de la empresa no es fácil que se realice por el momento. El dividendo número 42 de 1 tres cuartos por ciento de las acciones preferidas, la que comenzará la empresa el día 16 de este mes.

Las acciones comunes de la Licorera Cubana y las acciones únicas de la Licorera de Cuba, se animaron de nuevo, con algún interés de parte de la especulación. El papel se mantiene bastante firme.

Los directores de la Compañía de Jarcia Matancenzas en junta celebrada ayer acordaron repartir el dividendo regular de 1 tres cuartos por ciento a las acciones preferidas, el que empezaron a pagar el día 16 de este mes.

Acordaron también que el día 10 del mes actual se empiece a pagar el dividendo de uno por ciento a las acciones comunes, cuyo dividendo fué acordado hace dos meses.

Se mantienen muy firmes las acciones preferidas de esta compañía Las comunes se sostuvieron de 21 a 23 de valor.

Encalmadas sigen las acciones de la Compañía Cubana de Fibra y Jarcia, Perfumería Nacional, Pesca y Navegación, Manufactura Nacional. Unión Oil y Banco Territorial.

Con alguna pesadez actuaron las acciones de las compañías azucareras, Cuba Cane, Cuban American y Punta Alegre.

La Cuba Cane no paga dividendo desde el mes de Julio de 1920.

Completamente encalmadas permanecen los valores de las compañías de Seguros, no obstante la Mercantil se cotizó a tipos muy firmes. En cuanto a la Metropolitana, La Comercial y La Cubana, no se nota interés alguno por parte del público.

Irregular estuvo el mercado de bonos, con firmeza en los de Cuba, Gas, Teléfonos, Unidos, Cervecera, Nueva Fábrica de Hielo, Jarcia y Papelera. Pesados actúan los de Havana Electric y Manufacturera. Quietos los del Edificio La Metropolitana, Irombeer y Banco Territorial. Irregulares los de Calzado.

Muy firmes las obligaciones del Ayuntamiento de la Habana.

A tipos firmes se cotizan extraoficialmente los bonos del Centro Gallego, Centro Asturiano y Lonja del Comercio. Quietos, los bonos del Mercado Unico y pesadas las obligaciones oro, del cinco y medio por ciento de la Havana Electric Railnay.

No hay cotización oficial para los bonos de 5 y medio por ciento del Ferrocarril del Norte de Cuba.

Se nota muy poco interés en el mercado, por las acciones de la American Foreing Poner.

Ayer se cotizaron excupón de 3 por ciento los bonos de la Compañía de Jarcia de Matanzas.

También se cotizan mañana excupón de 1 y medio por ciento las obligaciones del Ayuntamiento de la Habana.

Con mejor tono cerró ayer el mercado.

Con motivo de la festividad de Semana Santa, los bancos, terminarán sus operaciones a las 12 m., el jueves Santo, para reanudarlas el Sábado a la hora de costumbre.

BOLSA DE NEW YORK

ACCIONES
2,517,600
BONOS
8,127,000
CHEQUES
1,608,000,000

PESETA

SE COTIZO A RAZON DE
5 PESETAS 93.12
DOLLAR

FRANCO

SE COTIZO A RAZON DE
25 FRANCOS 44 CENTIMOS
DOLLAR

TABACO

Totalmente quieto el mercado local durante la mañana de ayer.

No es extraño ello en día sábado, y menos sorprendente en una época de poca actividad cual la que el mercado experimenta.

Pero esa situación acaso cambie muy pronto, porque varios factores ya lo están indicando.

Precisamente mañana u otro día de la próxima semana, conoceremos de varias operaciones, alguna de bastante importancia. Otras, más pequeñas, también se ultimarán a base de puntillas y de octavas.

No nos sorprenderá conocer, además, alguna venta de primeras y segundas capaduras de Remedios.

Totales recibidos.—Desde el primero de Enero han llegado a la plaza, procedentes de las zonas productoras, las cantidades de tabaco en rama siguientes:

De Vuelta Abajo: 7.619 tercios; de Semi-Vuelta: 1,229; de Partido, 1,388; de Las Villas, 18.923; de Camagüey, 748.

De las exportaciones.— Se han exportado por el puerto de esta capital, desde el primero de Enero: 94.519 tercios de tabaco; 13.606.758 puros; 1.521.339 cajetillas de cigarros, y 27.118 kilos de picadura.

MERCADO LOCAL DE CAMBIOS

Estuvo flojo el cambio sobre New York.

Actuó más sostenida la peseta española.

Entre Bancos y Banqueros se operó en cheque sobre New York a 3|32 y 1|10 descuento.

Cotizaciones	Valor
New YoYrk cable	5/64 D.
New York vista	1/10 D.
Londres cable	4.88
Londres vista	4.87 ⅝
Londres 60 días	4.85
Paris cable	3.93 ½
Paris vista	3.93
Madrid cable	16.87
Madrid vista	16.86
Hamburgo cable	23.93
Hamburgo vista	23.91
Italia cable	5.30
Italia vista	5.29
Zurich cable	19.28
Zurich vista	19.27
Bruselas cable	13.95
Bruselas vista	13.94
Toronto cable	3/32 D.
Toronto vista	⅛ D.
Hong Kong cable	50.05
Hong Kong vista	49.95
Amsterdam cable	40.32
Amsterdam vista	40.30

La peseta española se cotizó contra el dollar durante la semana a los siguientes tipos:

Marzo 26	5.95.27
Marzo 27	5.97.27
Marzo 28	5.92.06
Marzo 29	5.92.06
Marzo 30	5.93.82
Marzo 31	5.93.12

El franco se cotizó contra el dollar durante la semana a 25.44.

Mercado de Víveres

Nueva York marzo 31. (UP)

En este mercado se cotizaron ayer los siguientes artículos:

Trigo de invierno: 1.60 3|4.
Trigo rojo de invierno: 1.87 1|4.
Maiz número 2 amarillo: 1.21 3|8.
Centeno para exportar: 1.34 7|8.
Avena blanca: 71 1|2.
Heno número 1. 22.00.
Harina: 9.00.
Aceite oliva: galón 0.50.
Aceite barril: de 2.05 a 2.10.
Aceite semilla de algodón: de 10.00 a 10.30.
Afrecho: 45.75.
Papas Long Island: de 2.50 a 5.75
Mantca refinada en tercerola: a 11 5|8.
Manteca refinada en latas: 12.00.
Arroz Fancy: de 7.50 a 8.00.
Frijoles colorados: de 9.25 a 9.50.

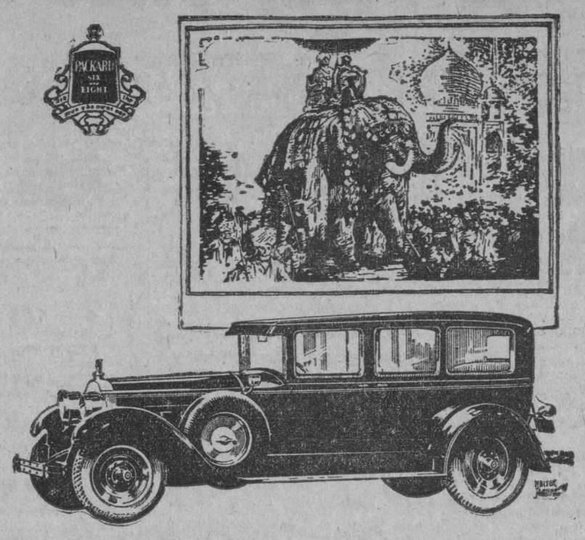

PACKARD

Los grandes Rajahs de la India, famosos por su refinamiento para el lujo y la fastuosidad, están mostrando cada vez mayor preferencia por el PACKARD

Son muchos los monarcas del viejo hemisferio que consideran el PACKARD su coche favorito.

J. ULLOA Y Cía.

P. MARTI 3, 5 y 7 TELEFONO M-7777

d 21-26-31

Mercado de Cambios

Nueva York marzo 31. (UP)

INGLATERRA: Libra esterlina. Par 4.86.6.
Vista 4.87.15/16
Cable 4.88. 3/16

ESPAÑA: Par 19.3 centavos por peseta.
Vista 16.84
Cable 16.85

FRANCIA: Par 19.3 centavos por franco.
Vista 3.93 ⅜
Cable 3.93 ⅝

SUIZA: Par 19.3 centavos por franco.
Vista 19.26
Cable 19.26 ½

BELGICA: Belga (nueva moneda). Par 13.88.
Vista 13.96
Cable 13.96 ½

ITALIA: Par 19.3 centavos por lira.
Vista 5.27 ⅞
Cable 5.28 ⅝

ALEMANIA: Par 23.88 centavos por marco.
Vista 23.91
Cable 23.92

AUSTRIA: Par 14.07 centavos por chelín.
Vista 14.125

HUNGRIA:
Vista 17.45
Cable 17.50

PORTUGAL:
Cable 4.35
Vista 4.40

DINAMARCA: Par 26.8 centavos por corona.
Vista 26.80
Cable 26.81

SUECIA: Par 19.3 centavos por corona.
Vista 26.84
Cable 26.85

HOLANDA: Par 40.42 centavos por florín.
Vista 40.25 ½
Cable 40.27 ½

GRECIA: Par 1.93 por dracma.
Vista 1.32
Cable 1.32 ½

NORUEGA: Par 26.8 centavos por corona.
Vista 26.69
Cable 26.70

CHECOESLOVAQUIA: Par 29.3 cts. por dinar.
Vista 2.96 ½

YUGOESLAVIA:
Vista 1.76 ¼

RUMANIA: Par 19.3 centavos por lei.
Vista 0.62 ¼

POLONIA: Par 19.3 centavos por zloty.
Vista 11.25

BULGARIA:
Vista 0.75

FINLANDIA:
Vista 2.52 ½

JAPON: Par 40.3 centavos por yen.
Vista 47.80
Cable 47.87

CHINA: Par 79.278 por tael.
Vista 63.12
Cable 63.25

INDIA INGLESA:
Vista 36.57
Cable 36.64

ARGENTINA: Par 40.42 centavos por peso.
Vista 42.83

BRASIL: Par 32.40 centavos por mil reis.
Vista 12.06

CANADA: Par 100 cts. por dollar.
Vista 100.11

PERU:
Vista 3.91

URUGUAY:
Vista 103.50

CHILE:
Vista 12.25

COLOMBIA:
Vista 97.80

VENEZUELA:
Vista 19.29

MEXICO:
Vista 48.85

PLATA EN BARRAS

Nueva York marzo 31. (UP)

La plata en barras se cotizó hoy en este mercado a 57 1|4.

Clearing House

Las compensaciones de los Bancos asociados al Habana Clearing House durante la semana fueron como sigue:

Marzo 26	$ 3.973.833 45
Marzo 27	3.987.495 09
Marzo 28	3.617.716 86
Marzo 29	3.294.151 95
Marzo 30	2.406.427 00
Marzo 31	3.875.337 13
Total	$21.154.961 53

Mercado de Fletes

COTIZACIONES

	100 libras	
Costa Norte:		
A Filadelfia	13½	14½
A Galveston	13½	14½
A Nueva Orleans	11½	12½
A Halifax	—	—
A St John	—	—
A Savannah	—	—
A Boston	15½	16½
Costa Sur:		
A Filadelfia	15½	16½
A New York	15½	16½
A New Orleans	14½	15½
A Halifax	—	—
A St John	—	—
A Boston	17½	18½
A Galveston	15½	16½

Estas cotizaciones son exclusivamente sobre azúcar.

Colegio de Corredores y Notarios comerciales de la Habana

COTIZACION OFICIAL DEL DIA 31 DE MARZO

Cambios	Tipos
S|E Unidos cable	1/16 D.
S|E Unidos vista	5/64 D.
Londres cable	4.87.15|16
Londres vista	4.87 ½
Londres 60 d|v	—
Paris cable	3.94 ½
Paris vista	3.93 ½
Bruselas vista	13.94
España cable	16.86
Italia vista	5.28
Zurich vista	19.28
Hong Kong vista	49.85
Amsterdam vista	40.26
Copenhague vista	—
Christiania vista	—
Estocolmo vista	—
Montreal vista	—
Berlin vista	—

Notarios de turno

Para Cambios: Carlos René Bonnet García.

Para intervenir en la cotización oficial de la Bolsa de la Habana: Raul E. Argüelles; José Eugenio Moré.

Vtº Bnº Antonio Arocha, Síndico-Presidente; Eugenio E. Caragol, Secretario Contador.

Mercado de Bonos

VALORES CUBANOS

Nueva York marzo 31. (UP)

	Alto	Bajo	Cierre
Cuba 5 1|2 s. 1953	102⅝	102⅜	102⅜
R. Cuba 5 s. 1944	101	101	101
Cuba 5 1|2 s. 1949	—	—	—
Cuba 4 1|2 s. 1949	97⅛	97⅛	97⅛
Cuba R R 5 s. 1952	—	—	—
H. Electric 5 s 1957	85	85	85
R. Cuba 5 s. 1052	—	—	—
Cuba 5 1|4 s. 1944	—	—	—

BONOS DE LA LIBERTAD

Nueva York marzo 31. (UP)

	Alto	Bajo	Cierre
Libertad:			
3 1|2 s	101.10	101.6	101.6
1o 4 1|4	102.20	102.20	102.20
3o 4 1|4	100.14	100.14	100.14
4o 4 1|4	103.16	103.12	103.16
Treasury:			
3 3|8 s	102.24	102.24	102.24

BONOS INTERNACIONALES

	Alto	Bajo	Cierre
Burdeos 6 s. 1934	101⅛	101	101
Lyons 6 s. 1934	101	101	101
Marsella 6 s. 1934	101¼	101	101
Alemania 7 s. 1942	107¾	107½	107⅝
Italy Kingdom del 7 por 100 1951	98¾	98½	98¾
Francia 7 s. 1949	109	108¾	109
Holanda 6 s. 1954	—	—	—
Argentina 6 s. 1957	100½	100½	100½
Brasil 6 1|2 s. 1957	98½	98	98
Checo Eslovaquia 7 1|2 s. 1951	111½	111	111½
R. Chile 7 s. 1942	103	103	103

BOLSA DE PARIS

París marzo 31. (UP)

Renta Francesa 3 por 100 .. 69.30
Renta Francesa 5 por 100 .. 89.25

BOLSA DE LONDRES

Londres marzo 31. (UP)

F. C. Unidos de la Habana: sin cotizar.

ACCIONES TABACALERAS

Nueva York marzo 31. (UP)

	Demanda	Oferta
American Cigar	140	145
Am Cigar pfd.	100	102
United Tobacco wi	33½	89½
Young TS	110	115

Mercado de Algodón

Al cerrar ayer el mercado de New York se cotizaba el algodón a los siguientes precios:

	Cierre
Mayo	19.23
Julio	19.09
Octubre	18.74
Diciembre	18.59
Enero (1929)	18.56

SEÑORES SUSCRIPTORES:

Cuando les falte el periódico quéjense a los teléfonos:

Habana y Vedado. . . . M-8404
J. del Monte y Cerro . 1-1994
Marianao. FO-7090

Serán atendidos ràpidamente.

M.E.C.D. 2016

SOCIEDADES ESPAÑOLAS

ULTIMO DIA DE LAS PELICULAS ASTURIANAS, HOY

La exhibición de "Asturias y sus Concejos' y "Bajo las Nieblas de Asturias"

Con las exhibiciones de hoy, tarde y noche, da fin en la Habana la presentación de las películas de la Asturias Film, de Oviedo, que tanto han interesado al público.

Después, será retiradas definitivamente de Cuba, para pasearla, triunfalmente, por todos los países de la América Latina que ya las esperan con impaciencia.

"Bajo las Nieblas de Asturias", el bello romance de amor y aventuras que tanto gustó a los asturianos de la Habana, será pasada en estas dos funciones del Payret, para que todos puedan admirar hasta que grado de perfección ha llegado la industria cinematogr;fica en España.

Después, "Asturias y sus Concejos", esa magna producción en la que la Asturias Film recogió los más bellos paisajes de la región asturiana para grata rememoración de los que nacidos allí, residen lejos de la patria chica y para admiración de los que no han tenido la suerte de contemplar tan hermoso regalo de la Naturaleza.

Para estas exhibiciones de las cintas asturianas en Payret, rigen los precios ya acostumbrados de sesenta centavos la luneta, cincuenta la butaca, treinta la tertulia y veinte el paraíso.

Ni un solo asturiano quedará sin ir hoy al Payret.

LA EXCURSION DE "CONCEPCION ARENAL", HOY

Un alegre día de campo pasarán los socios en los manantiales de San Francisco

Se verificará hoy domingo día 1.

Será a la preciosa finca que en el vecino pueblo de San Francisco de Paula, posee la San Francisco Mineral Water Co., quien con la gentileza en ella característica, galantemente cedió.

Se utilizarán para el traslado de los excursionistas a dicha finca, los cómodos y elegantes coches-salón, que posee la empresa propietaria de los F. C. Unidos.

Solamente podrán viajar en dichos coches-salón, los que ostenten el distintivo que los acredita como excursionistas.

El convoy saldrá de la Estación Central a las 9 a. m. y llegará a San Francisco de Paula media hora después.

Los excursionistas serán acompañados hasta la finca por varios miembros de la Sección, conocedores del lugar, los cuales mostrarán a los mismos las preciosidades que enciera dicha finca.

Se dará comienzo al baile a las dos p. m. para lo cual se utilizará la espaciosa y cómoda Glorieta que se halla enclavada en la finca

El jazz-ban Cartaya, es el encargado de amenizarlo, lo cual significa algo para los amantes del baile.

El regreso del convoy ha sido señalado para las seis p. m.

MOVIMIENTO DE ENFERMOS HABIDO AYER HASTA LAS CUATRO DE LA TARDE, EN LAS QUINTAS DE SALUD

"La Purísima Concepción" de la Asociación de Dependientes. — INGRESARON: Alfonso Obregón Zayas, Francisco Acosta Rodríguez, Martín Santos Terron, Martín Abreu Abreu, Eduardo Sastre González, Egipcia Sastre González pensionista), Eladio Márquez del Pino, Antonio Gutiérrez Bueno, Margarita de Mateo Fontanills, Margarito Ramos Fernández, José Rodríguez Villadóniga, Amado Balzaguy Armas, Joaquín Vilaplana Vilaplana, Joaquín Ruiz Alarcón, Jorge Gil Castillo, Francisco Gutiérrez Guerra.

SALIERON DE ALTA: Antonio Miguez, José Irribas Muguerza, Juan Medina Victorio, Francisco Hernández Artal, José Otero Franco, Adolfo Comas Baigorria, Francisco Matheu Sosa, Miguel Vigil Hidalgo, Juan Estévez López, Ricardo Martínez, Félix Prieto Zamary, Esteban Hernández Reyes, Justo Cinta Feliú, Victoriano García, Francisco Gómez Castaño, Manuel Horta Pérez, José Delgado Núñez, Leopoldo Estévez Montes, Emiliano Pérez González, Arturo Machado Caula, José Antonio Ruiz Díaz, José de la Luz Armas Medina, José Alvarez Villa y pensionista Amparo Molina Rodríguez.

"La Benéfica" del Centro Gallego. —INGRESARON: Ramón Miras, Vicente Rizado Martínez, Nicanor Rodríguez Vila, Gumersindo Rodríguez Vázquez, Manuel Alvarez Rodríguez, Manuel García Díaz. Manuel Vidal de Carcer, Antonio Rodríguez Fernández, José Antonio Blanco López, José Luengas García, Ventura Miragoya Ponde, Juan Veltnin Olive, Antonio Gallardo Quiroga, Manuel Blanco Otero, José Romero Ardao, Diego Illobre Bello, Pedro Sánchez López, Jesús Blanco Yelsa.

SALIERON DE ALTA: Manuel Mazaira Hermida, Ramón Nogueira Fernández, José Bahamonde Linares, Vicente Quintas Alvarez, Francisco Casal Guerrero, Perfecto Pérez Barbeito, José María Díaz Calderón, Perfecta Fernández Rodríguez, Manuel Paz Pita, José Tijido López, Celestino Franc Pérez, Angel Freire Díaz, Mario Díaz, Waldo Rodríguez Cid, Paulino Bujan Valera, José María Tourón, Manuel Rodríguez Sánchez, Manuel Vizoso García, Manuel Barro Castro, José Carbajal Maseda.

"Covadonga" del Centro Asturiano. — INGRESOS: Fabián Martínez Vega, Ramón Menéndez Suárez, Modesto Fernández Alvarez, Antonio Pérez Díaz, Benigno Muñiz Pertierra, Francisco González Benigas, Manuel Ronco Díaz, Primitivo Alvarez Farcia, Jacobo Olsen, Manuel Martínez Quirós, Senen Miyar González, Francisco González García, María Mainolet Sosa, Mirta Francos Francos, Francisco González García, Ramón González Menéndez, Santiago Cartabarria Arna, Ramiro Caldevila González, José Barrial González, José Fuertes Pérez, José R. Martínez González, Angel Alvarez Muñiz, Víctor López Ramos, Juan Llanes Benítez, Francisco González Pérez, Guillermo Muñoz Rodríguez, Juan A. Fonticoba Estevez, Mario Castillo Roque.

ALTAS: Wenceslao Rivero Rodríguez, Tirso Rodríguez Santos, René Pimienta Porras, Enrique García Llera, José Rossun, Amador Iglesias Alfonso, Isabel Díaz Castro, Eulalio Guerra Seguí, Benigno Fernández Pérez, José Hermida Díez, Humberto Alonso López, Ricardo Llera Caveda, Rosendo Rodríguez Ares, Celestino Fernández, José Riestra García Manuel Rimada Berros, Basilio Campillo Torres, Antonio González González, Jaime Cachero Armayor, Máximo Alonso Ferrero, Sabas Pereira Guerra, José Manuel Cortada Brito, Ramón Martínez Sánchez, Agustín Casanueva Llera, Agapito Priede González, Francisco Alonso, Fernández, Angel Enrique Pérez, Francisco Sánchez Mones, Vitali Salinas Mitraen, Angel Fernández Alvarez, Agustín Novellan Rojo, Antonio Doval Dobairo, Alfonso José de Solo Larrouse y María López González.

"Nuestra Señora de la Candelaria", de la Asociación Canaria.—INGRESARON: Eladio Llanes Tuñón, Juan Fleitas López, Toribio Morales de la Cruz, León Pérez Cruz, Antonio Hernández Guerra.

SALIERON DE ALTA: José Pérez Concepción, José Lluver Hernández, Juan Pérez Paz, José García Domínguez, Jaime Rosquete, Francisco Adrian Hernández, Tomás Valdés López, Manuel Pérez Sánchez, y Juan Marrero.

"Sanatorio" del Centro Castellano. — INGRESARON: Victoriano Gómez Cruz, Santiago Rodríguez García.

SALIDAS: No hubo.

"La Balear", del Centro Balear.—INGRESARON: Josefa González Noguerol, María Ramos Gómez, Juan Braz Ruiz, Gregorio García Ruilibo, Eduardo Batalla de Cudillera, Generosa Alvarez López, Etelvina Mel Peláez, María Ferraries Díez, Guillermo Pellón Salazar, Divina Cobran Durán, Pola Miedzwidz, Eulalia Cruz Martínez, Ramona Cuiña López, Angel Ruiz Ameller.

SALIERON DE ALTA: Beatriz Ezquerra Ruiz, Aurora Carreiro Fernández, Trinidad Arranz García, Victoria Mistral Mistral, María Tumbeiro Barrero, Bartolomé Oliver Culló, Manuel Olar Galindo, María Rivero Collazo, María Fernández Núñez.

"Concepción Arenal", de Hijas de Galicia. — INGRESARON: Concepción Quintela Abreu, Julio Tocho Hermida, Filomena Cabra Cao, María Muñiz Martínez, Adelina Armando Macho, Francisco Bahamonde Sanieves, María Pascual Fernández, Aida González Alvarez, Emerita Vizoso Rodríguez.

SALIERON DE ALTA: Blanca López, Genoveva Brabaman, Segunda González, Filomena Ferrán, Rosa Madrazo, Celia Villar, Olimpia González, Isabel González, Dolores González, Rosario Rodríguez, Pura Alvarez, y menor José López.

Sanatorio "La Milagrosa", de las Católicas Cubanas. — INGRESARON: Amparo Díaz, Hilda María Chiappy, Olga Grobas, Celina Rodríguez, María Marsoa, Elena Costoya, María Luisa Cala, Purificación Somoza, Juana Vázquez, Zoila Bertrán, Inocencia López, Isabel Rodríguez, María Rodríguez, Marina Tamayo, Clara Rodríguez, Paulina Maspleda, Angela García, Concepción Chappotin, Balbina Quintanar, Herminia Lamas, Concepción Monoyo, Elvira Padrón, Tomasa Martínez de Barrinat, Carmen Hoyos de Fernández, Julia Cubas, María Torres, Regla González, Concepción Pampin, Serafina Guzmán, Josefina Fernández de Huertas, Carmen Ramírez de Denis, Dolores Vander, Gucht de Lanza, María Inclán, María Muñoz, Gabina Alvarez, Francisca Regal, María Torres de López, Sara y Francisca Pau.

ALTAS: Amedia Rivero, Bárbara Pacheco, Elia Díaz, Angela Castro, Elisa Granda, Antonia Gutiérrez, María Rivero de Camaño, Flora Menéndez de Díaz, Evelia Fernández, Zelia Estrella Martínez, María Josefa Roa de Iglesias, Remedios Fraga, María Cobo de Wüst, Beatriz Egea, María Luisa Catalá, María Suárez de Figueras, Elena Huber, Carmen González de Benítez, Elena Alvarez, María Luisa Aguilar de Fernández, Zoila Bertrán, Juana Vázquez, Purificación Somoza, María Luisa Cola, Elena Costoya, María Marson Villaverde, Celina Rodríguez, Olga Grobas, Hilda María Chiappy, Amparo Díaz, Rosa Navarro de Alburquerque, Tomasa Martínez de Barrinat, Clara Herrera, María Torres de Lóps, Concepción Pampin y Julia Cubas.

Operaciones de Cirugía mayor, 16; Idem de Cirugía menor, 81; Nacimientos, 15; y Recetas, 1689.

La Sección de Sanidad del Centro Gallego Adquirirá los Más Modernos Aparatos y Utiles Para "La Benéfica"

ACTOS PARA HOY

CONCEPCION ARENAL. — Excursión campestre a Las Piedras, de San Francisco.

BENEFICENCIA ASTURIANA. — Banquete-homenaje, en el restaurant La Reguladora.

CENTRO VALENCIANO. —Velada, a las 9 p. m.

La Sección de Propaganda tomó importantes acuerdos.—Se conceden diplomas de honor a varios entusiastas socios propagandistas.—Subastas para los suministros a la Casa de Salud.

Celebradas las Asambleas de Apoderados y concedidos los créditos pertinentes, la SECCION DE SANIDAD, viene trabajando en los preliminares para la adquisición de los útiles y aparatos más modernos para los departamentos de la casa de salud, destinados a: DERMATOLOGIA Y SIFILOLOGIA. CARDIOLOGIA Y LABORATORIO, y que viene también haciendo los preparativos para la información del crédito necesario para montar absolutamente nuevos, con arreglo a los adelantos más modernos y científicos, los Departamentos de RADIOLOGIA y LABORATORIO.

Celebradas las subastas para los suministros a la casa de salud, se hicieron las siguientes adjudicaciones:

Pan: a Manuel Suárez.
Aves: a Juan Gutiérrez.
Huevos: a Canales y Hno.
Carnes: a Vda. de Serafín Pérez.
Leche: a Rodríguez y Hno.
Pescado: a Manuel González.
Frutas y Verduras: a José A. Díaz.

Se declaró desierta la subasta de CARBON MINERAL por no haberse presentado proposiciones en el acto de la Subasta.

ACUERDOS DE LA SECCION DE PROPAGANDA.

Presidida por su Presidente, señor Antonio Ginzo, la Sección de Propaganda tomó estos acuerdos:

Darse por enterada de los acuerdos adoptados por la Comisión Ejecutiva con referencia a los acuerdos que esta Sección tomó en junta del mes anterior.

Tomar en consideración para tratar en otra reunión más ampliamente un escrito del Sr. Juan Martínez Rama, con referencia a la Delegación de Matanzas.

Darse por enterada de que ya está en completo funcionamiento la Delegación de la Esmeralda, que tiene 230 asociados.

Constituir una Delegación de este Centro en Santa Clara, donde hay entusiastas paisanos que así lo desean, designándose para el cargo de Delegado, el entusiasta conterraneo Sr. Aurentino Lorenzo, de la Delegación que ha de contar con un contingente grande de asociados.

Darse por enterada de las últimas gestiones, que se vienen realizando para dejar constituída una Delegación en SAN CRISTOBAL, Provincia de Pinar del Río.

Aceptar la renuncia del Sr. José M. Rouco, del cargo de Delegado de este Centro en Placetas y designar para sustituirlo, al Sr. José Manuel Suárez.

Pasar a la Comisión Ejecutiva para que le de el traslado reglamentario que corresponda a un escrito del Sr. Marcelino Sande interesando se monte una OFICINA DE COLOCACIONES, en relación con la Oficina de Inmigración.

Trasladar a la misma Comisión Ejecutiva, una proposición de los Sres. Restrepo y Galvis, para la edificación de un Organo Oficial del Centro, ya que no es la Sección de Propaganda la que puede otorgar tal carácter a ningún periódico.

Autorizar al Delegado de Encrucijada, para que pueda establecer una sub-delegación en el pueblo de Mata, como vía de ensayo, para constituir oportunamente, si así corresponde una Delegación directa.

Contestar a un escrito de varios Sres. asociados residentes en el Reparto Almendares, que, a juicio de la Sección, del local donde el Médico Dr. Medina Polier da la consulta (Pasaje B. 54) no está distante del Crucero como ellos dicen y que, por tal causa no corresponde, al menos por ahora, hacer traslado de local.

Darse por enterada de un escrito del Delegado de Morón, en el que con referencia a la circular de este organismo a las Delegaciones recomendándoles una activa propaganda, manifiesta que la viene haciendo, pero explicando también las dificultades de orden económico que existen en el campo para llevarla al grado que ellos desean.

Otorgar al Delegado de Ciego de Avila, Sr. Perfecto Cao, un sincero voto de gracias por el número de nuevas inscripciones realizadas en el mes de Marzo, no obstante la actual situación.

SOCIOS PROPAGANDISTAS

La misma Sección ha concedido diplomas de Socios Propagandistas a los entusiastas señores

José García Canle; Francisco Pérez Rodríguez; Enrique Amado; Teofilo Vázquez Peón; Venancio López.

La labor de la Sección de Propaganda continúa, pues, su marcha triunfal; su idea de premiar a los socios que laboran por la grandeza del Centro Gallego es cada día un patente de realidad que merece nuestro aplauso.

EN MIRAMAR SE CELEBRARA LA GRAN VERBENA

La típica fiesta de la Isa tendrá efecto en estos céntricos y paciosos salones

Se ha escogido ya el lugar donde ha de tener efecto la atractiva fiesta. Se llevará a efecto en el céntrico Miramar, San Lázaro y Malecón.

El local profusamente decorado bajo la acertada dirección del notable pintor canario, natural de Tenerife, Manuel Martín González, cuyos óleos han sido justamente admirados en la última Exposición.

La Verbena de la Isa, celebrará en la segunda decena del mes de Abril, para lo cual han comenzado los ensayos de los bailes típicos que se han de prsentar.

Queriendo colaborar a la mayor brillantes del acto, el Sr. Alfredo Sacerio, intimamente ligado a la Colonia canaria de Cuba, por múltiples motivos, ha ofrecido seis sorbeteras de helados, de su acreditada fábrica "La Corona", instalada en Jesús del Monte 81, confeccionando tipicamente, con frutas linerfenas.

Ya ha sido preparado el croquis para la confección de la hermosa alfombra de flores naturales, remedando a las incomparables del Corpus de la Orotava, y la cual decorará el centro del salón.

Brillantísima esta nueva fiesta del prestigioso y cada vez más floreciente Club Tenerife plenos de simpatías y animación.

ESPAÑA EN LA REPUBLICA DE CUBA

AVISO

Se notifica a los españoles que con arreglo al Artículo 34 del reglamento, pueden acogerse al Real Decreto Ley de 27 de Octubre de 1927, todos los que residían en esta Isla de Cuba, o en los países citados en el Artículo primero, hasta el 28 de Octubre de 1927, cualquiera que sea la situación militar en que se encuentren, a excepción de los desertores de filas.

Se recuerda asimismo que el plazo para acogerse a los expresados beneficios, expira el 30 de junio próximo venidero.

Habana 28 de marzo de 1928.
ERNESTO FREYRE,
El Cónsul General de España.

Dulcería "HIGIA"

MONAS

¿Qué familia Catalana no come "MONAS" el día de Pascua?

Las encontrarán en nuestra acreditada casa, tan buenas como en Cataluña, encargándolas con anticipación al teléfono F-2479.

Recordamos a los Padrinos su deber en obsequiar a sus ahijados con la clásica MONA de Pascua.

Pueden igualmente hacer sus encargos por dulces finos, Bolevanes, Cañas, Tortells, y Brazos de Gitanos, etc., etc.

PAPIOL & Hno.

Calle 15 entre 18 y 20. Vedado. Tel. F-2479

3d alt 1o.

PARA SUS ANUNCIOS AVISE A Pablo R. Presno TEL-I-6809

FONDO DE RETIRO Y PREVISION DEL "C. ASTURIANO"

La directiva conoció que existía en fondo acumulativo la suma de $84.695.13

Continuó su Sesión la Junta Dirección de tan importante Centro, bajo la presidencia de Dn. José Simón Corral, los Vices primero y segundo señores Nicanor Fernández y Aurelio Peón, y del Tesorero don Manuel Juncо celebró sesión ordinaria la Directiva conociendo el informe de Retiro y Previsión que preside el vocal señor Antonio Martínez, el que fué aprobado en todos sus particulares, cuyo fondo acumulativo asciende a la cantidad de $84.695.13.

Apruébase el informe presentado por la laboriosa Sección de Inmigración presidida por el señor Angel Miñagorri; entre los acuerdos que figuran en el Informe está el de la Delegación de Gijón, la que continuará funcionando como estaba en el ppdo. año, hasta que no sea creada oficialmente la de Oviedo.

Apruébase el informe de la Comisión Pro-Sanatorio en Asturias, que abarca infinidad de importantes e interesantes particulares, siendo recibido con júbilo y viva satisfacción la oferta de doña Concepción Heres, la que ofrece construir el primer pabellón que se edifique en el Sanatorio del Monte Naranco.

Continuará el lunes.

LA COLONIA VALENCIANA ELIGIO SU NUEVA JUNTA DIRECTIVA, ANTE ENORME Y SELECTA CONCURRENCIA

Prestigiosos valencianos fueron proclamados para integrarla.—La actuación será intensa, y altamente patriótica.—Se pronunciaron hermosos discursos.

La anunciada Junta General de la Colonia Valenciana de esta ciudad, se ha celebrado con un entusiasmo sin precedentes.

Los salones de Prado y Neptuno en que se ha instalado la gentil "barraca" se vieron repletos de valencianos que acudían prestos a sancionar con su voluntad soberana la constitución oficial de esta sociedad que ha nacido para honrar y enaltecer a la región valenciana.

La asamblea fué presidida por ese buen valenciano llamado Francisco Tomás, que por su modestia y honradez ha sabido granjearse la estimación de todos los valencianos. De secretario actuó el entusiasta Casimiro Femenía, valenciano cien por cien que no sabe lo que son tibiezas para recordar y querer a su Valencia.

Alrededor de la mesa presidencial vimos a los Sanchis, Piqueras, Seguí, López, Yuste, Correoso, Puchades, Torres, y Peiró, valencianos meritísimos, orgullo de los simpáticos "chés" de esta Colonia.

En el salón donde se celebraba la asamblea vimos una gran concurrencia entre la que distinguimos a profesionales, artistas, comerciantes, industriales, etc., valencianos que habían acudido al patriótico llamamiento y en cuyos rostros se reflejaba la más íntima satisfacción por el acto que se estaba celebrando.

Comenzó la asamblea leyendo el señor Femenía la convocatoria correspondiente, hecho lo cual dió lectura a las actas de las sesiones celebradas por la Junta Organizadora, en las que se relatan los trabajos realizados hasta la constitución legal de esta sociedad. La lectura de estas actas fué escuchada con gran interés, y al terminar la misma estalló una ovación clamorosa de los concurrentes con vivas a Valencia, a la Colonia Valenciana, y a sus organizadores.

Al ir a procederse a la elección de la primera Junta Directiva, se levantó el señor Eduardo Peiró y con palabras de un elevado valencianismo que fueron muy aplaudidas, propuso se proclamase por unanimidad la siguiente candidatura:

Presidente, Juan Crespo, arquitecto; Vicepresidente primero, Vicente Durá Torrens; Vicepresidente segundo, José María Peiró, ingeniero; Tesorero, José Piqueras, industrial Secretario, Francisco Sales, periodista; Vocales: Manuel Sanchis Vila, contratista; Santiago Martínez, empleado; Fernando Tarazona, pintor escenógrafo; Vicente Rosell, ingeniero; Fernando Sirgo, abogado; Rafael Lillo, pintor y dibujante; Félix Cabarrocas, arquitecto e ingeniero civil; y Casimiro Femenía, industrial.

Suplentes: Federico Blasco, Cristobal Amela, Francisco Alfonso, Miguel Durá, Rafael Garica, y Rosendo Castellote.

Puestos de pié todos los concurrentes proclamaron esta candidatura.

El señor Tomás dió posesión a los miembros de la nueva Junta Directiva, y el Presidente electo, señor Crespo, luego de agradecer la honrosa designación de que había sido objeto, anuncia que la nueva Directiva desenvolverá una actuación nueva en pró del arte y de la cultura valenciana, motivo por el cual se felicita de que figuren en la Junta Directia, valencianos y cubanos de significación que vienen animados del mejor deseo.

Manifiesta que no es partidario de anticipar promesas respecto a la labor a realizar, pero si hace presente que la Directiva electa trabajará sin desmayo en bien de la nueva Colonia Valenciana que es la casa de los valencianos, que inspirados por el alma de sus artistas y de sus genios, prestigiará aquí en Cuba el nombre de Valencia.

Terminó su improvisación el señor Crespo, exhortando a los concurrentes a que contribuyesen con su entusiasta ayuda al mayor engrandecimiento de esta sociedad.

Breves y elocuentes fueron las palabras que pronunció el doctor Fernando Sirgo, quien dijo que como hijo de español se sentía orgulloso de pertenecer a la Colonia Valenciana, y como cubano sentía una marcada simpatía por esta sociedad ya que no podía olvidar nunca que el Apóstol de las libertades cubanas, José Martí, era hijo de valenciano.

El doctor Sirgo agradece a la asamblea su designación como miembro de la Junta Directiva y promete actuar con entusiasmo en bien de esta sociedad. Sus palabras fueron tan aplaudidas como anteriormente lo fueron las manifestaciones que hizo el señor Crespo.

El Vicepresidente primero, señor Vicente Durá, expresó la satisfacción que le causaba aquel ambiente de valencianismo y confraternidad conque se había desarrollado la asamblea y que habían despertado en él dormidos deseos de laborar socialmente en favor de todo lo que signifique prestigio para Valencia.

Dijo que no obstante ser él uno de los valencianos que nunca han actuado, venía con entusiasmo bastante para elevar la Colonia Valenciana a la altura que le correspondía, coadyuvando de este modo a la obra que habían iniciado los organizadores de esta sociedad.

Las manifestaciones del señor Durá fueron cariñosamente aplaudidas.

Al finalizar el señor Durá, llegó al local donde se celebraba la asamblea, el ex-Presidente de la Beneficencia Valenciana, doctor Alfonso Aguado, quien fué recibido con cariñosas manifestaciones de simpatía, y obligado a hablar dijo que la elocuencia de los hechos era siempre superior a la de las palabras, y que la constitución de la Colonia Valenciana estaba proclamando por sí misma que los valencianos saben y pueden organizarse en una sociedad donde se fomenten simpatías, se creen afectos, se engendren fraternidades.

Felicita después a los miembros que integran la Junta Directiva, todos ellos con solvencia moral, intelectual y hasta económica, circunstancias estas —dice— que os hacen ser una verdadera garantía de que la Colonia Valenciana bajo vuestra acertada dirección será un vivo exponente de las grandezas y progresos de nuestra querida región valenciana. Termina el doctor Aguado ofreciéndose a esta sociedad para la realización de todo cuanto pueda redundar en bien del buen nombre de Valencia y de España.

Cuando cesaron los aplausos entusiastas que los concurrentes tributaron al doctor Aguado, el presidente señor Crespo propuso que la asamblea aprobase un voto de gracias para los organizadores de esta sociedad, que fué aprobado entre delirantes aplausos.

EL NUEVO MEDICO RADIOLOGO DE LA "ASC. CANARIA"

Datos biográficos del Doctor Ramos Martinón, designado recientemente para este cargo

En nuestra edición de ayer dimos la noticia de que el Dr. Antonio Ramos Martinón había sido nombrado por el Comité Ejecutivo de la Asociación Canaria para desempeñar en la casa de salud "Nuestra Señora de la Candelaria el cargo de médico-radiólogo de la misma; nombramiento que se ha hecho de acuerdo con el concurso al efecto celebrado y con la terna presentada por el director del moderno sanatorio canario Dr. Gustavo G. Duplessis.

El Dr. Martinón cursó sus estudios en la Universidad de Barcelona, obteniendo en todos los exámenes brillantes calificaciones. Obtuvo una plaza de alumno interno pensionado por oposición en el hospital clínico de dicha Facultad.

Su labor científica en Cuba es sobradamente conocida, pues goza, sobre todo en esta Capital, de grandes y merecidos prestigios, conquistados a travées de una ejecutoria ejemplarísima.

Actuó, junto al eminente radiólogo Dr. Fariñas, Jefe del Departamento de Rayos X del hospital Calixto García, quien siempre le ha distinguido por su talento y dedicación al estudio, Perfeccionados sus conocimientos fué luego nombrado Radiólogo Auxiliar del mencionado hospital por la Secretaría de Sanidad y Beneficencia, a propuesta de la Dirección del mismo.

En el Departamento de Rayos X de la Clínica del Dr. Casuso actuó también el Dr. Martinón con verdadera eficacia.

Posee amplios conocimientos sobre terapia profunda para el tratamiento del cáncer.

Durante varios meses actuó recientemente en la casa de Salud "Nuestra Señora de la Candelaria" y esa actuación le valió la felicitación unánime del Comité Ejecutivo.

Por su merecido nombramiento para el cargo de Radiólogo de la Asociación Canaria le reiteramos nuestra felicitación, extensiva a la citada Colectividad, que ha hecho con tal motivo una adquisición valiosa.

LOS DE INSUA Y SANTA EULALIA EN LA TROPICAL

Ya están ultimados todos los preparativos para el mejor éxito del gran festival que se celebrará el domingo día 8 de Abril en los jardines de La Tropical, "Salón Tropical", por esta prestigiosísima sociedad.

La expectación que reina por concurrir a esta fiesta es enorme, despertada por la justísima fama de organizadores de que gozan los animosos jóvenes que constituyen el alma de esta institución Ellos han conseguido conquistar la simpatía de elegantísimas y bellas señoritas que han prestado el apoyo de su entusiasta cooperación y que se comprometieron a que concurran en ese día una brillantísima pléyade de bellezas a hacer más atrayente esta singular fiesta.

El notable compositor señor Parada, jefe de un notable grupo orquestal ha confeccionado un programa bailable de gran interés, integrado por piezas modernas.

2 EDUCADORES DE MEXICO VISITARON EL DEPENDIENTES

Los señores Leopoldo García y Sixto Avila hicieron grandes elogios de la Asociación.

Dos Educadores visitaron la Asociación de Dependientes del Comercio los educadores mejicanos Doctor Leopoldo García y señor Sixto Avila, que desempeñan la Dirección de las escuelas primarias en el Estado de Hidalgo el primero. y una Cátedra de la Escuela Normal del mismo Estado el segundo.

Los presentó el estimado Vocal de la Junta Directiva señor Fernando Suárez. Y fueron recibidos y cumplimentados por los señores Antonio Borges. Presidente de la Sección de Recreo y Adorno, Manuel Díaz Granda, Presidente de la Sección de Intereses Morales y Materiales, Luciano R. Martínez, Inspector Técnico, Andrés Franco de la Fé, José Llamosas., Vocales dé la Directiva, Cesar G. Toledo, Secretario General, José Ricardo Martínez, Arquitecto Social, El Presidente señor Cesar García Pons, el asociado señor Vivó, la Directora de las escuelas de niñas señorita Carmen de la Puerta, el Director interino de las escuelas de varones señor José Fernández, los profesores de ambos departamentos y otros.

Recorrieron los ilustres visitantes todo el palacio, departamento por departamento, piso por piso y en el salón de la presidencia el doctor Luciano R. Martínez les saludó en nombre del Presidente Social y de la Directiva, brindando por México vanguardia de América y por la Asociación y la República de Cuba.

Contestó el doctor Leopoldo García pronunciando un vibrante discurso, por medio del cual hizo una breve y precisa exegesis de la historia política y cultural de la nación mexicana, hasta demostrar como los más populares ensayos del Gobierno habían sido infructuosos y había llegado a imponerse la necesidad de una mano fuerte que realizase la unificación de los sistemas de enseñanza, sobre todo en la escuela primaria que forma fundamentalmente al ciudadano, y se esperaba una era de verdaderas normalidad y fecundo trabajo.

Dijo que México será primero para los mexicanos y después para todos los hombres hijos de la libertad, recordó a Morelos, que en 1810 dió en Hidalgo el grito de rebeldía contra el poder hispano; la efímera existencia del imperio de Maximiliano, el de la "barba florida" que murió en Queretaro, informó de la sorpresa de que fué objeto una distinguida dama europea al pisar tierra azteca pudo apreciar la civilización del pueblo mexicano; pasó revista al Gobierno Porfiriano y refiriéndose a los nuevos ideales que impulsan a los actuales Gobernantes de México, declaró que era la escuela, la enseñanza primaria lo que mueve la voluntad general, y que gracias a la cultura y al trabajo manual el pueblo mexicano llegará a consolidar la nacionalidad que anhela y terminó su discurso el distinguido visitante con grandes elogios para la Asociación de Dependientes, que era hija del trabajo, y para la Repblica de Cuba que luce en su bandera una estrella solitaria digna de que las águilas mexicanas la incrusten en el cielo.

Grandes aplausos premiaron el elocuente discurso del doctor García

En el album de autógrafos escribieron los señores García y Avila los siguientes:

Pensamientos

"En la Asociación de Dependientes del Comercio de la Habana, saludo a la Patria Cubana, a la solidaridad del trabajo que es lo que asegura la felicidad de los pueblos y es el gérmen de la independencia de las razas.

Mi Patria, México, tiene un noble ejemplo que tomar de esta simpática Asociación, albergue de tantas voluntades y gérmen de sublimes idealidades. Que suya sea la victoria.— **Leopoldo García.**

"Con profundo cariño felicito a la Asociación de Dependientes del Comercio de la Habana, por su obra de cooperación en pro de su propia elevación y la elevación de sus compatriotas. Algo muy grande une a nuestras patrias; el amor a la libertad. Marzo 30 de 1928. **Sixto Avila".**

Se les obsequió explendidamente, con champán, bocaditos, dulces etc.

En la mañana de hoy visitaron la Casa de Salud y fueron debidamente cumplimentados por el Director y Cuerpo Facultativo de la Quinta y por los Vocales de la Junta Directiva.

FOLLETIN 31

WILLIAM J. LOCKE

Las divertidas aventuras de Arístides Pujol

Novela traducida del inglés por

ALEJANDRO FRIAS GIRAUD

De venta en la "Librería Nueva", de J. L. González, Obispo 98. Teléfono A-3717

(Continúa)

satisfacción cómo se deslizaba la líquida perla. ¡Pobre mistress Ducksmith! Aquello era un juego de niños. En fin, ¿qué mujer podía resistirle? Tuvo, empero, un escrúpulo de conciencia, momentáneo, porque, a pesar de todas sus humoradas, Arístides era un hombre bondadoso y de bien a carta cabal. ¿Era honrado perturbar aquella placidez interior? ¿Era honrado sugerir a aquella mujer romanáticas aspiraciones que nunca vería cumplidas? El, personalmente, no tenía la menor intención de hacer de Lotario y de destrozar la paz del hogar de los Ducksmith. La consideración de la santa pureza de sus propósitos le alentaba.

Si alguna vez se le ocurría hacer el amor a una mujer **pour toui de bon**, no sería, en verdad, mistress Ducksmith esta mujer.

—¡Bah!— decíase a sí mismo.— Estoy volviendo la vista a un ciego. Estoy reintegrando a la vida a un ser que se hallaba en un estado de suspensión en su existencia. **Tron de l'air!** Estoy haciendo el papel de resucitador de almas. Y, **parbleu!**, esto no lo hace un cualquiera.... ¡Se necesita ser un Arístides Pujol!

Así persuadido a su manera meridional de que estaba realizando una misión casi divina, continuó con gran celo, estimulado ahora por la aprobación de su conciencia, reviviendo el alma de la señora Ducksmith.

La pobre dama, que había sufrido la cegadora influencia de mister Ducksmith durante veinte años, sin que un rayo de calor de fuera la contrarrestara nunca, abríase cual una flor expuesta al sol ante aquella acción rejuvenecedora de almas. Día tras día mostraba, en traje y modales, algún nuevo, algún fresco y tímido coqueteo. Gradualmente comenzó a responder a las sugestiones de Arístides sobre la hermosura de la naturaleza, en su escenario propio y acerca de la belleza de los edificios.

Desde las murallas de Angulema, la más bonita de las poblaciones de Francia, miraba los valles sonrientes del Charente y del Son extenderse allá a lo lejos, y **motu proprio** le apretaba ligeramtente el brazo a Arístides y exclamaba:

—¡Qué hermoso!...

Apelaba a su marido.

—¡Hum!—respondía éste.

Una vez más (ya era una costumbre) cambiaba miradas con Arístides, so pretexto de mostrarle el trazo delicioso del curso del Charente, se adelantó con ellas unos cuantos pasos.

—Si nada tiene para él interés, ¿para qué viaja?...

La dama arqueó las cejas durante un segundo.

—Es su manía—dijo.— No puede quedarse en casa tiene que caminar, caminar...

—¿Cómo puede usted soportarlo?

La dama suspiró.

—Ahora es más llevadero, ahora que usted me enseña a ver las cosas.

—¡Bueno!— pensó Arístides. — Cuando yo les deje, podrá enseñarle a él a verlas y le despertará el alma. Indudablemente yo merezco que me canonicen.

Como parecía que mister Ducksmith no se daba cuenta en absoluto de la expansión espiritual de su esposa, Arístides se iba haciendo más audaz en su apostolado. Cumplimentaba a la esposa en las narices del esposo. La obsequiaba a diario con flores. Apenas aguardaba a que volviese la espalda para ponerse a hacerle el amor a ella.

Si aquella buena mujer no se creía la más bella, la más arrebatadora, la de alma más delicada del mundo, no era culpa de Arístides.

Mister Ducksmith proseguía pomposo y ciego su viaje. En cada lugar que se detenían, rimeros de periódicos ingleses le esperaban.

En ocasiones, mientras Arístides les estaba mostrando las cosas interesantes de una población —a la cual, entre paréntesis, había insistido para que los llevase— sacaba un periódico del bolsilo y se ponía a leerlo con soñolienta estupidez canina.

Cierta vez le sorprendió Arístides leyendo los anuncios de cocineras y criadas. En semejantes condiciones, la señora Duskcmith se iba despertando en una proporción alarmante, y como consecuencia, disminuían los progresos de los calcetines de mister Ducksmith.

Llegaron una mañana, a la hora del almuerzo, a Perigueux, en Perigord, la tierra de las trufas.

Hacia el final de la comida, el **maitre d'hôtel** les sirvió grandes raciones de **paté de foie gras**, hechas en la casa— la mayoría de los hoteleros, en Perigord, hacen **paté de foie gras** tanto para su propio consumo pomo para exportarlo, —y esperaba, deseoso de conocer la opinión que les merecía.

No fué chasqueado. Mister Ducksmith, después de una mirada titubeante al primer bocado, se lo tragó; con ansia devoró su ración y, después de señalar su plato vacío, dijo solemnemente:

—Plou.

Como Oliver, pedía más.

—Tiens!— pensó Arístides, sin saber lo que le pasaba.— ¿Será también que su alma se desenvuelve?

Pero ¡ay! no dió señales de tal cosa cuando realizaron su terrible paseo por la ciudad en el acostumbrado y destartalado simón abierto.

La catedral de Soint-Front, levantada por Arístides y restaurada por Abadie —un terrible sujeto que coronó con castores, como remate, todos los edificios pregóticos de Francia,— no le produjo impresión alguna; ni tampoco los pintorescos y antiguos edificios medio derruidos a orillas del Dordogne, ni las delicadas fachadas renacimiento de la fría y estrecha rue du Lys.

—Regresemos al hotel— dijo de pronto mister Ducksmith.

—Como usted quiera— le contestó Arístides.

—Regresemos al hotel —repitió la dama a su esposo, en su mismo tono inexpresivo. —Ya he visto bastante de Periguex.

Y llegó el final. Regresaron al hotel. Mister Ducksmith, sin pronunciar palabra, marchó directamente al salón, dejando a Arístides y a su esposa de pie en el vestíbulo.

—Y usted, madame— preguntó Arístides—¿va a sacrificar la gloria del sol de Dios a la manufactura de calcetines de lana?

Ella se sonrió— por fin había aprendido a sonreir —y dijo con venturosa sumisión:

—¿Qué quiere usted que haga?

Con una mano agarróla Arístides por un brazo, y con la otra, en soberbio ademán, señaló el mundo de la parte exterior, alumbrado por el sol.

—¡Apuremos juntos —exclamó — la belleza de Perigueux hasta saciarnos de ella!

Aunque llena de miedo, mistress Ducksmith le siguió. Aquella era una escapada como de rapto.. la primera aventura de su vida.

Volvió su cara vulgar hacia Arístides, que pudo ver en ella sonrisas rodeando sus labios y sonrisas animando sus ojos. Arístides, forjador de milagros, iba a su lado repleto de vanidad.

Recorrieron las pintorescas calles de la ciudad vieja, animadas con el júbilo de sus chiquillos holgazanes; atisbaron por entre las verjas de hierro de los patios caducos; aventuraron sus cabezas por lóbregos zaguanes, conversando (por lo que toca a Arístides) con mamás que, sentadas en las puertas amamantaban a sonrientes pequeñuelos; cruzaron los umbrales de las iglesias en que hasta entonces habían [illegible] ron el misterio de los ventanales de vidrios de color, de las sombras y del fuerte perfume a incienso.

Apoyada en el brazo de su caballero, entraron en el embaldosado patio de un antiguo palacio, orgullosa amalgama de siglos, con trabajados hierros de forja en los balcones, torrecillas, ventanas circulares, exquisitos adornos renacimiento en los arquitrabes y una grande entrada central gótica, con amplios vanos de ventanas en la parte superior, a través de los cuales aparecía visible la escalera de honor, toda de piedra, que conducía a los pisos altos.

En una esquina se levantaba un pozo medioeval con sus paredes curiosamente esculpidas. Un lado del plato resplandecía de sol; el otro yacía en sombra gris y en frescor delicioso. Ningún ser humano ni ruido alguno turbaba la serenidad del lugar.

En un banco de piedra, contra la pared en sombra, se sentaron a descansar Arístides y la señora Ducksmith.

—Voilá!— exclamó él. —Aquí podemos paladear el pasado como si fuera una tortilla. ¡Sentían la belleza aquellas gentes de los tiempos pasados!

—Yo he malgastado veinte años de mi vida—dijo mistress Ducksmith, lanzando un suspiro.— ¿Por qué no encontraría a alguien como usted en mi juventud? ¡Ah! ¡No sabe usted, monsieur Pujol, lo que ha sido mi vida!

—¿Por qué no me llama Arístides cuando estamos solos? ¿Por qué no la puedo llamar yo Enriqueta?

También él experimentaba el presentimiento de la aventura, y sus ojos aparecían más avasalladores y su voz más seductora. Por una u otra razón, no adivinada por Arístides— sobreexcitación de los nervios, tal vez— ella rompió a llorar.

—**Henriette! Henriete, no pleurez pas!**

Sus brazos la estrecharon..., él no sabía cómo; ella inclinó su cabeza sobre su hombro, sin saber por qué.

La infidelidad a su dueño y señor estaba tan lejos de su pensamiento como el asesinato o el delito de incendio; pero por un mísero instante, en toda una vida, era consolador poder llorar reclinada la cabeza sobre el hombro de alguien cuyo brazo la estrechaba en prueba de simpatía.

—**Pauvre petite femme!** ¿Será que el amor la habrá herido?

La dama sollozaba; él la levantó la barbilla con la mano que tenía libre —¿qué menos podía hacer un apóstol?— y la besó en las humedecidas mejillas.

Un bramido, como el de un toro bravo, les hizo separarse, sobresaltados.

Miraron, y allí, a pocos pasos, estaba mister Ducksmith, con el rostro enrojecido y echando fuego rabioso por sus ojos de conejo.

Avanzó y esgrimió los puños delante de las dos caras asustadas.

—¡Les he cogido! Por fin, después de veinte años, te he cogido!

—Monsier — exclamó Arístides, reponiéndose, — permítame explicarle...

Empujó a Arístides a un lado, cual si fuera una rama de sauce que interceptara el paso, y vomitó un to-

M.E.C.D. 2016

SUSPENDIDO UN ACUERDO CEDIENDO EL ACUEDUCTO DE BEJUCAL A UN PARTICULAR POR ESPACIO DE 39 AÑOS

El lunes de la semana próxima darán comienzo los trabajos preparatorios para la construcción de la carretera de San Antonio de los Baños hasta el pueblo de La Salud, por Carambola

Ayer suspendió el Sr. Gobernador de la Provincia el acuerdo adoptado por el Ayuntamiento de Bejucal en sesión de 22 de Febrero último, concediendo por 30 años a un particular el arriendo y explotación del acueducto que construyera en aquel pueblo, por infringir ese acuerdo el artículo 128 y preceptos del 129 de la Ley Orgánica de la provincia.

El Gobernador, Sr. Antonio Ruiz, encargó al Sr. Ernesto López, Secretario de la Administración provincial trasmitiera dicha suspensión al Sr. Alcalde de Bejucal, para que este a su vez lo haga a dicha Cámara Municipal.

LA CARRETERA DE S. ANTONIO

El señor Gobernador dispuso ayer, de acuerdo con el Ingeniero Jefe Sr. Pedro Guerra que el próximo lunes salgan para San Antonio de los Baños, los Ingenieros Sres, Du-Bouchet, y Baldrich, que son los encargados de hacer los estudios de la carretera y partiendo de San Antonio de los Baños, pase el Valle, lugar conocido por "La Carambola" hasta el pueblo de la Salud.

REGLAMENTOS APROBADOS.

En el día de ayer fueron firmados por el Gobernador, por estar correctos, los Reglamentos de las Sociedades, Almendares Basket Club, Padres Vecinos Maestro y Alumnos de la Escuela número 35 del Distrito Escolar de la Habana; el Reglamento de Orden Interior del Asilo de Varones "María Jaen"; Asociación de Tripulantes y Obreros de la Empresa naviera de Cuba, (Modificado); Asociación de Padres Vecinos y Maestros de la Escuela número 59; María Grajales de la Habana; Asociación de Padres Vecinos y Maestros de la Escuela número 45, de Arroyo Naranjo; Asociación de Padres Vecinos y Maestros de la Escuela número 2 del Cerro, Habana; Asociación de Padres Vecinos y Maestros de la Escuela 23, de San José de las Lajas; Asociación de Padres Vecinos y Maestros de la Escuela No. 77 de la Habana; Asociación de Padres Vecinos y Maestros de la escuela número 14, de la Habana; Asociación de Padres Vecinos y Maestros de la Escuela número 13 de Santa Cruz del Norte, Jaruco; Sociedad Progreso de Managua; Asociación de Padres Vecinos y Maestros de la Escuela número 1, José Martí; Asociación de Padres Vecinos y Maestros de la Escuela número 26, de la Habanaá Asociación de Padres y Maestros de la Escuela D. de San José de las Lajas; Juventud Deportiva de Almendares La Ruanano; Comité de Padres Amigos y Maestros de la Escuela No. 17 de Jaruco, Asociación de Padres Vecinos y Maestros de la escuela número 26, barrio de Chavez S. José de las Lajas; Grupo Joaquín Díaz; Hijos del Ayuntamiento de Pol y su Comarca; Asociación de Padres Vecinos y Maestros de la Escuela 22, de la Habana; Club Deportivo Lawton; Sociedad de Instrucción Recreo y Sport A. B. C. de Ariguanabo, San Antonio de los Baños; La respetable Logia Simbólicá Los Obreros del Mundo; Club Político Rafael Guas Inclan; Bellavista Sport Cluz; la sociedad de estudios Psicológicos Camino al Reino de los Tres Poderes; Asociación de Padres Vecinos y Maestros de Surgidero de Batabanó; Asociación de Padres Vecinos y Maestros de la Escuela número 12, San Antonio de los Baños.

Asociación Para Ayuda de la niñez Constituída por Padres Vecinos y Maestros de la Escuela número 22 del Reparto La Serafina; Asociación de Propietarios Alturas de Bellavista; y Asociación de Padres Vecinos y Maestros de la Escuela número 18 de San Antonio de las Vegas.

ACTAS DE CONSTITUCION.

Fueron firmadas: Círculo Estudiantil Progresista, y Asociación de Lavanderías a Máquina.

CAMBIO DE NOMBRE

El Dr. M. del Pino se dirige al Gobernador, comunicándole que en la última sesión celebrada por este organismo acordó cambiar a esa Federación Estomatológica de Cuba, este nombre, acordando que en lo sucesivo se denominará Federación Dental de Cuba.

VISITAS AL SR. RUIZ.

Visitó en el día de ayer al Gobernador, Sr. Antonio Ruiz, una comisión presidida por el Alcalde de San José de las Lajas Sr. Pedro P. Mestre e integrada por los propietarios Aurelio Noa, Marcos García, Dr. Carlos Balido, Bernardo Moro, Jr. y Marino Díaz, expusieron al Gobernador que tienen sus Fincas situadas carca de la carretera que desde San José se dirige a Guara, interesando la pronta reparación por encontrarse intransitable.

Más visitas: el Representante Dr. Giordan Hernández, el Alcalde de Madruga, Joe Agustin Valera.

Petición a la Comisión del Azúcar

AMARILLAS, marzo 31. DIARIO. Habana.—Ayer terminó la molienda el Central Covadonga, donde muelen sus cañas infinidad de colonos de esta comarca.

El Central Araujo terminó ya y dentro de breves días acabará también "Perseverancia", dandose por terminada la zafra

Queda en los campos gran cantidad de caña. El comercio, las clases solventes y pueblo en general, me piden por mediación del DIARIO haga llegar su petición a la digna Comisión de azúcar, para que proporcione alguna fórmula salvadora y sean molidas esas cañas, llevando así algún alivio a numerosos hogares que de lo contrario sufrirán terriblemente.

Debúto en el Teatro Actualidades el notable ventrílocuo e ilusionista español, Sr. Navarro, con grandísimo éxito.

El público salió complacido del espectáculo, moral y ameno, que se le ofreció.— VENTAYOLS, Corresponsal.

EN ALEMANIA SE PERFECCIONA LA NAVEGACION

Mejoras en los servicios médicos de los barcos e instalación de rayos X para los pasajeros

HAMBURGO, marzo 31. (Agencia Duems).—Una vez llevado a cabo el nuevo programa de construcciones, la Hamburg-Amerika-Linie será la empresa naviera más importante de Alemania, con 1.030.000 toneladas brutas de registro.

El programa de referencia, que se puso en vigor el año pasado, establece la construcción de veinte nuevos barcos sumando ciento cincuenta y seis mil toneladas brutas de registro, habiéndose encargado su fabricación astilleros alemanes, en su totalidad. Una parte de esos barcos fué ya botada al agua y los demás serán terminados y puestos en servicio en el curso del presente año.

Con excepción de dos vapores destinados al servicio de la ruta de Australia, todos los buques serán movidos por motores del sistema "Diesel", aumentando de esa manera los barcos de motores de la Hamburg-Amerika-Linie de dieciseis a treinta y cuatro y su tonelaje de noventa y siete mil a doscientas cuarenta mil unidades brutas de registro, aproximadamente, debiendo considerarse que la actual flota alemana total de buques de motores se eleva a trescientas cincuenta y cinco mil toneladas brutas de registro.

Los más grandes entre los barcos que se han mandado construir son dos destinados al servicio entre Hamburgo y Nueva York, para pasajeros y movidos por motores, llevando los nombres de "St. Louis" y "Milwaukee", de los cuales cada uno tendrá diecisiete mil toneladas brutas de registro. Serán los primeros buques de motores para pasaje que harán servicio en la ruta del Atlántico del Norte. Sigue un vapor de catorce mil toneladas brutas de registro, destinado al servicio de la América del Sur, y dos de motores para pasajeros, el "Orinoco" y el "Magdalena", cada uno de nueve mil toneladas brutas de registro, de los cuales el "Orinoco" se botó al agua el siete de febrero, debiendo emprender el veintiuno de abril su primera travesía a las Antillas Occidentales y el litoral septentrional de Sudamérica.

Por medio de estas nuevas unidades, la Hamburg-Amerika-Linie quedará en condiciones de ampliar sus servicios a todos los cinco continentes, siendo el caso que ya en la actualidad tocan sus barcos, en viajes regulares, quinientos puertos, aproximadamente.

Además, anuncia la Hamburg-America-Linie que a partir de la primavera quedarán perfeccionados los servicios médicos en sus trasatlánticos, de acuerdo con las ventajas siempre crecientes que se ofrecen en la actualidad a los pasajeros, proponiéndose la compañía ir más allá de los deseos expresados por los propios médicos y establecer en cada trasatlántico un hospital en toda forma, con el personal necesario, y una farmacia con existencias mucho mayores que las que prescriben las leyes. Los aparatos e instrumentos se aumentarán igualmente y se empezarán a establecer instalaciones radio-gráficas y de Rayos X, en la inteligencia de que los pasajeros y los miembros de la tripulación que enfermen en la travesía serán tratados por separado.

Los médicos de los barcos serán en lo sucesivo especialistas de enfermedades marítimas y se contratarán por muchos años o para toda la vida, a fin de darles oportunidad de que se perfeccionen en los males que con más frecuencia se presentan a bordo y en los que ya llevan en sí los enfermos que buscan en las travesías marítimas alivio a sus dolencias.

UN LEGISLADOR AMERICANO COMBATE LA PARTICIPACION DE LOS E. UNIDOS EN LA CONFERENCIA DE MIGRACION

Manifestó en la Cámara uno de los representantes que en la Segunda Conferencia de Emigración e Inmigración se tratarían temas que son golpes vitales a las leyes migratorias americanas

WASHINGTON, marzo 31. (UP). "La Conferencia de Migración de la Habana tratará temas que son golpes vitales a nuestras leyes inmigratorias", dijo hoy el representante San D. McReynolds, demócrata, por el Estado de Tennessee, en un discurso ante la Cámara, para oponerse a la participación de los Estados Unidos en ese Congreso.

Juzgando por lo realizado en Roma, por la primera conferencia, el representante McReynolds dijo que en la asamblea de la capital cubana se tratarán materias en que la delegación de los Estados Unidos es impotente para participar, ya que la palabra sobre ellas concierne exclusivamente al Congreso norte-americano, al menos en lo que respecta a la política nacional de inmigración.

"El gobierno, del Presidente Coolidge—dijo McReynols—está mezclándose mucho en los asuntos interiores de los países hispano-americanos, usurpando atribuciones propias del poder legislativo, no del Ejecutivo, y además el Departamento de Estado, dirigido por el Secretario Kellogg, se mezcla igual e indebidamente en asuntos interiores para los que no tiene autoridad alguna".

"Las instituciones norte-americanas—dijo McReynolds—descansan en el calibre de los ciudadanos de la nación. Y los Estados Unidos deben ser norte-americanos, sin que perjudique en nada este principio las conferencias extranjeras. ¿Qué se discutió en la Conferencia de Roma? Esta se dividió en cuatro secciones, para los distintos temas, dos de los cuales fueron:

"Las medidas que deben adoptarse para que la emigración sea adecuada a la demanda de trabajo en los países que tienen inmigración, mediante la cooperación entre los servicios de inmigración y emigración de los diferentes países".

"Los principios generales que deben adoptarse en los tratados de inmigración y emigración".

Y agregó McReynolds en su discurso:

"¿Qué debemos pensar del envío por los Estados Unidos de delegados para que estudien una cuestión ya resuelta (en 1924) por el Congreso? Nuestros delegados van a asistir a una conferencia internacional sin estar autorizados por el Congreso, para debatir asuntos que este en su Ley de Inmigración, ha decidido ya".

McReynolds dijo después que puede verse fácilmente que la Conferencia de Roma (la primera de Migración) se ocupó de la solución de problemas que competen, en los Estados Unidos, exclusivamente al Congreso, y con respecto a los cuales éste ya ha aprobado leyes. McReynolds añadió que en el Departamento de Estado le informaron que las resoluciones de Roma fueron archivadas en los Departamentos de Hacienda y Trabajo, sin el menor comentario. La Conferenvia de la Habana, dijo también McReynolds, se apercibe a discutir asuntos semejantes a los tratados en la capital de Italia.

"Hay temas de esos que son golpes vitales a nuestras leyes inmigratorias—dijo el orador—cuyo cumplimiento consideramos necesario para la protección de nuestro carácter de Gobierno, el nivel de nuestra vida, nuestras instituciones y nuestra libertad.

"No tenemos tanto derecho a participar en una Conferencia sobre Migración como lo tenemos para tomar parte en una sobre aranceles, y estoy seguro de que toda la Cámara conoce la situación embarazosa que surgió en los finales de la Sexta Conferencia Pan Americana, también en la Habana, cuando se mencionaron las tarifas arancelarias, norte-americanas. Actualmente, se hallan pendientes de solución, en este Congreso, proyectos de ley que regulan y controlan la inmigración desde algunos países hispano-americanos, y esto quiere decir que el interés es de ellos, no nuestro.

"Insisten algunos, que al nombrar delegados, los Estados Unidos ahora que nuestro Gobierno está mezclándose demasiado en los asuntos internos de las repúblicas hispano-americanas, las cuales se resienten de nuestra intromisión, porque tienen pleno derecho al ejercicio de la propia soberanía. Y por esa política que el gobierno de Coolidge ha seguido en Nicaragua, muchos de nuestros soldados son víctimas de carnicerías horribles".

McReynolds reconoció finalmente, que quizás el Presidente Coolidge tenga autoridad para nombrar delegados sin autoridad del Congreso y que las diversas Secretarías disponen de fondos para pagar los gastos de aquellos, añadiendo que la ley concediendo un crédito para la Conferencia de Migración no ha side presentada, por la gran oposición del Congreso.

Detentala Suma de 430 Pesos

PUNTA ALEGRE, marzo 31. EL DIARIO. Habana.—Francisco Tacajama, japonés, estaba empleado en la barbera de su paisano José Taguchi, y hubo de irse de la misma, escapado en automóvil rumbo a Chambas, llevándose la suma de Cuatrocientos treinta pesos, propiedad del dueño del establecimiento.

Momentos después, el sargento de la Guardia Rural José L. Torres, tuvo conocimiento del robo y salió en persecución del autor en otra máquina.

UN MATRIMONIO SE HA QUEMADO CON UNA LAMPARA

CIDRA, marzo 31. DIARIO. Habana.—Al inflamarse una lámpara en su domicilio, Finca Magdalena de este término, sufrió graves quemaduras la mestiza Mauricia González, de quince años, así como su esposo Sabino García Lozano. El Juzgado conoce del hecho.— PICHARDO, Corresponsal.

VAPORES DE TRAVESIA

COMPAGNIE GENERALE TRASATLANTIQUE

VAPORES CORREOS FRANCESES
Bajo contrato postal con el Gobierno Francés
TODOS LOS VAPORES DE ESTA COMPAÑIA ATRACAN A LOS MUELLES DE SAN FRANCISCO O MACHINA, PARA EFECTUAR EL EMBARQUE Y DESEMBARQUE DE PASAJEROS, EQUIPOS Y MERCANCIAS
PROXIMAS SALIDAS

PARA VERACRUZ
Vapor correo francés "CUBA" saldrá el 27 de marzo.
" " " "LAFAYETTE" saldrá el 3 de mayo.
" " " "ESPAGNE" saldrá el 3 de junio.
" " " "CUBA" saldrá el 3 de julio.
" " " "LAFAYETTE" saldrá el 3 de agosto.

PARA CORUÑA, GIJON, SANTANDER Y SAINT NAZAIRE
Vapor correo francés "CUBA" saldrá el 11 de abril a las 12 del día
NOTA.—El equipaje de bodega y camarotes se recibirá en el muelle de San Francisco o Machina (en donde estará atracado el vapor) solamente el día 10 de abril de 8 a 10 de la mañana y de 1 a 4 de la tarde. El equipaje de mano y bultos pequeños los podrán llevar los Sres. Pasajeros al momento del embarque el día 11 de abril de 8 a 10 de la mañana.
Vapor correo francés "LAFAYETTE" saldrá el 15 de mayo.
" " " "ESPAGNE" saldrá el 15 de junio.
" " " "CUBA" saldrá el 15 de julio.

VIAJE EXTRAORDINARIO
del vapor correo francés "LAFAYETTE" que vendrá núicamente a la Habana, para salir directamente de este puerto para:
VIGO, CORUÑA, SANTANDER y SAINT NAZAIRE
el día 30 de junio a las 12 del día.
Para CORUÑA, SANTANDER Y SAINT NAZAIRE
Vapor correo francés "LAFAYETTE" saldrá el 15 de agosto.

LINEA DE CANARIAS
Para Santa Cruz de la Palma, Santa Cruz de Tenerife, Las Palmas de Gran Canaria y el Havre.
Vapor correo francés "NIAGARA" saldrá el 7 de julio.

SESIONES DE CINEMATOGRAFO DIARIAS EN LOS VAPORES DE ESTA COMPAÑIA SEGUN CONTRATO CON LA CASA PATHE

IMPORTANTE
Buena comida a la española. Camareros y cocineros españoles.

LINEA DE NEW YORK AL HAVRE, PLYMOUTH Y BURDEOS
En esta Agencia se expiden pasajes por esta línea, por los lujosos y rápidos trasatlánticos franceses "ILE DE FRANCE", "PARIS", "FRANCE", "DE GRASSE", "ROCHAMBEAU", etc. etc.
Para más informes dirigirse a:
ERNEST GAYE
O'Reilly No. 9. Apartado 1090. HABANA Teléfono A-1476

"EMPRESA NAVIERA DE CUBA, S. A."

SAN PEDRO NUM. 6. — HABANA
APARTADO NUMERO 1641
Dirección Telegráfica:
"Emprenave"
CLAVES EN USO
A. B. C. 4a. y 5a. Edición
Western Union.
Watkins and Apendix.

TELEFONOS:
A-5315 Información General.
A-4730 Depto. de Tráfico.
A-6236 Pasajes y Fletes.
A-3966 Almacén.
M-5293 1er. Espigón de Paula.
A-5634 2do. Espigón de Paula.

VAPORES EN SERVICIO
Santiago de Cuba, Gibara, Habana, Baracoa, Las Villas, Guantánamo, Julián Alonso, Antolín del Collado, La Fe, Calbarién, Rápido, Cienfuegos: Manzanillo, Joaquín Godoy, Eusebio Coterillo, Jamaica, Cayo Cristo y Cayo Mambí.

PUERTOS DE ESCALA
COSTA NORTE
Calbarién, Nuevitas, Puerto Tarafa, Manatí, (Victoria de las Tunas), Puerto Padre, Chaparra, Gibara, (Holguín, Velasco y Bocas); Vita, Banes, Mayarí, Antilla, preston, Sagua de Tánamo, Baracoa. Guantánamo y Santiago de Cuba.
COSTA SUR
Cienfuegos, Casilda, Tunas de Zaza, Santa Cruz del Sur, Manopla, Guayabal, Manzanillo, Campechuela, Media Luna, Niquero, Ensenada de Mora y Santiago de Cuba.
COSTA NORTE DE VUELTA ABAJO
Bahía Honda, Río Blanco, Berracos, Puerto Esperanza, Malas Aguas, Santa Lucía, Río del Medio, Dimas, Arroyos de Mantua y La Fe.
PUERTO RICO
San Juan, Ponce, Mayagüez y Aguadilla.
REPUBLICA DOMINICANA
Santo Domingo, San Pedro de Macorís y Puerto Rico.
HAITI
Haiti, Aux-Cayes y Port Au Prince.
JAMAICA
Kington.

VAPORES DE TRAVESIA

"COMPAÑIA DEL PACIFICO"
MALA REAL INGLESA
El lujoso trasatlántico de 23.000 toneladas de desplazamiento.
"ORBITA"
Espléndidos camarotes en primera clase. Excelente cámara de segunda clase y comodidades modernas en cámara de tercera clase.
SALDRA FIJAMENTE el día 4 de abril.
VIGO, LA CORUÑA, SANTANDER, LA PALLICE, LA ROCHELLE y LIVERPOOL
GRAN ESTABILIDAD, COMODIDAD, CONFORT, RAPIDEZ, SEGURIDAD
PROXIMAS SALIDAS
para ESPAÑA, FRANCIA e INGLATERRA.
Vapor ORBITA, el 4 de Abril.
Vapor OROYA, el 18 de Abril.
Vapor OROMA, el 29 de Abril.
Vapor ORDUÑA, el 3 de Junio.
Vapor OROPESA, el 20 de Junio.
Vapor ORBITA, el 1 de Julio.
Vapor OROYA, el 18 de Julio.
Vapor OROMA, el 29 de Julio.
Para COLON, puertos de PERU y de CHILE y por el ferocarril Trasandino a Buenos Aires.
Vapor ORITA, el 1 de Abril.
Vapor ORDUÑA, el 22 de Abril.
Vapor EBRO, el 23 de Abril.
Vapor OROPESA, el 6 de Mayo.
Para NEW YORK.
Vapor EBRO, el 6 de Abril.
Vapor ESSEQUIBO, el 14 de Mayo.
Vapor EBRO, el 1 de Junio.
Servicio regular para carga y pasajes con trasbordo en Colón a puertos de Colombia, Ecuador, Costa Rica y Nicaragua, Honduras, Salvador y Guatemala.
DUSSAQ Co. Lt.
Oficios 30. Teléfono A-6540. A-7218.

A INGLATERRA DIRECTO EN 14 DIAS
M. S. "RIO BRAVO"
Saldrá de la Habana para Plymouth y Bremen, sobre el día 28 de abril.
CUBA A MEXICO
M. S. "RIO BRAVO"
Saldrá de la Habana para Veracruz, Tampico y Galveston, sobre el día 29 de marzo.
LYKES BROTHERS STEAMSHIP AGENCY, S. A.
Agentes Generales para Cuba.
Lonja 404-408. Telf. M-6955.

Lloyd Norte Alemán
Servicio Mensual de Pasaje
Para CANARIAS VIGO CORUÑA, GIJON BOULOGNE SUR MER y BREMEN
El vapor alemán
"YORCK"
saldrá de la Habana
el día 3 de Abril
Admite pasaje de Cámara y Tercera Clase.
Además carga general para los puertos arriba mencionados.
Para más informes:
A. C. FABRICIUS & CO., S. en C.
Edificio Casteleiro. Dep. 606.
Teléfonos M-8082 y M-5304.
Oficinas de Pasajes de 3a. Clase
AMARGURA, 1.
Habana.
Oficina de Pasaje de Cámara:
OBISPO, No. 28.
Teléfono A-3455.

Anúnciese en el "Diario de la Marina"

N. Gelats & Co.
BANQUEROS HABANA
Aguiar 106-108
Vendemos cheques de Viajeros Pagaderos en Todas Partes del Mundo y Cartas de Crédito Circulares en las mejores Condiciones
"SECCION DE CAJA DE AHORROS"
Recibimos Depósitos en esta Sección Pagando Interés de 3 por 100 Anual
Todas estas operaciones pueden efectuarse también por correo

GINEBRA AROMATICA DE WOLFE
LA UNICA LEGITIMA
Importadores Exclusivos
en la República
PRASSE & CO.
Telefóno A-1694 - Obrapía, 17 - Habana

De Sanidad y Beneficencia

Licencias de establecimientos. — Por el Negociado de Licencias de Establecimientos se han resuelto los expedientes de licencias que se anotan a continuación y se le dió cuenta a la Alcaldía Municipal, para que se les expidan licencias a los que han cumplido con las exigencias sanitarias que son los siguientes:

Concedidas: Sol 33, tintorería; Cuba 113, almacén de víveres; Ave. Oeste y A. Pinos, Reparto Los Pinos, carnicería; Auditor y Clavel, bodega; Ave. Wilson y 16, figón; Dolores y Novena, Lawton, bodega; 13 número 12, Víbora, ferretería; Ave. Habana Central número 2, Reparto Naranjito, tienda mixta; San Ignacio 47, tienda de tejidos; San Francisco 74, Víbora, barbería; Máximo Gómez 23, imprenta con motor; Príncipe y San Ramón, bodega; América Arias 33, fábrica de tabacos; San Nicolás 85, zapatería.

Denegadas: Habana 216, taller de lavado; Estrella y Pinar del Río, Guasimal, frituras y helados; Cuba 85, tienda de tejidos; Cerro 625, barbería; Acosta 115, tintorería; Ricla 119 figón.

RECORD DE RESISTENCIA

JACKSONVILLE, Estado de la Florida, marzo 29. (UP).—A las cinco y media de la tarde pasaron la trigésima cuarta hora de su vuelo para romper el record mundial de resistencia, el Capitán George Haldeman y el piloto Eddie Stinson. Las condiciones de vuelo continúan siendo excelentes. El record presente es de 52 horas 22 minutos 31 segundos, hecho por los alemanes Edward y Risticz.

El aeroplano se lanzó al espacio en Jacksonville, a las 7 y 36 minutos de la mañana del miércoles, con 550 galones de gasolina y 21 de aceite en los tanques.

CINCO LADRONES ASALTAN Y ROBAN A UN COMERCIANTE

BAYAMO, marzo 30. DIARIO. Habana.—Una banda de ladrones, compuesta de cinco individuos, asaltó anoche al comerciante Angel Torres, establecido en la finca El Corojo, de este Término, amordazándolo y haciéndole abrir la caja de caudales, de la que le robaron once mil pesos en efectivo, destruyéndole después los libros de contabilidad y diversos documentos comerciales. Finalmente le propinaron varios golpes y una puñalada en el pecho, siendo grave su estado.

Este hecho ha llenado de terror al vecindario.

Angel Torres ha declarado que desconoce a sus asaltantes, suponiendo que llegaron a su finca procedente de Bayamo.

El hecho ocurrió sobre las once de la noche, pues a esta hora el comerciante Angel Torres se dirigía a su domicilio particular, siendo cuatro los individuos que lo asaltaron, uno blanco y los otros tres negros. Lo internaron en la manigua, amarrándolo a un árbol, donde lo golpearon. Atado fué conducido después Torres a su casa, donde lo esperaba su esposa, la que al darse cuenta de lo que ocurría, quiso defender a su marido, siendo agredida por los ladrones, los que lograron por la fuerza reducirla a la más completa quietud, amenazándola con los revólvers que portaban.

Finalmente la esposa fué amarrada cerca del esposo, y en estas condiciones los bandidos lograron saquear el establecimiento.

Angel Torres ha hecho en estos días buenos negocios en la venta de ganado y de tabaco, disfrutando de buen crédito en toda la comarca.

EL CORRESPONSAL.

CERVEZA: ¡DEME MEDIA "TROPICAL"!

FOLLETIN 182

MARCEL PRIOLLET

¡Vendida.... en la Flor de su Juventud!

NOVELA

VERSION DE

FERNANDO BARANGO-SOLIS

TOMO I

De venta en las librerías "La Moderna Poesía", Pí y Margall 135 y "Cervantes", Ave. de Italia No. 62, Telfs. A-0545 y A-4958.

(Continúa)

"Unicamente el aire puro podrá devolverle su buen humor y su salud de antaño.

"Precisamente una ocasión maravillosa se me ofrece en este momento.

"Nuestro amigo Olivarez, a quien te presenté ayer, y que es un buen hombre, ha puesto su propiedad de Champigny a nuestra disposición.

—Pero si estamos en pleno invierno—objetó tímidamente Ginette—. Hará frío en esta casa. Y el campo es muy triste y desapacible en esta época.

—La finca de nuestro amigo es un verdadero casti llito, arreglado, con todo el confort moderno.

"En cuanto a la tristeza del ambiente, no existirá para nuestro querido Godofredo, que tendrá a su lado a la más buena de las hermanas.

—¿Cómo?... ¿Qué?...

—Digo que Godofredo exige que vivas a su lado, en su nuevo domicilio.

"Y yo ya le he anticipado que tú aceptabas gustosa.

"Así es que, has escogido mal el momento para anunciarme tu marcha.

"Quieras o no, el deber fraternal te obliga a seguir a tu hermano, enfermo...

¡Este era el lan convenido entre Rafaela y Morales!...

Este proyecto había nacido de su larga conversación de la víspera. Les parecía favorable a la realización de su plan.

Fuera de París, completamente aislada en una casa a las orillas del Marne, cuya casa había sido comprada por Morales para este objeto, Ginette estaría imposibilitada de tener defensa alguna.

Y escaparía difícilmente a su suerte.

En cuanto a Godofredo, se hacía también cmplice de esta incalificable accin.

Había visto el cheque firmado por Morales y esto había bastado para borrar sus últimos escrúpulos, si es que alguna vez los había tenido.

—¡El deber fraternal te obliga a seguir a tu hermano enfermo!—había dicho Rafaela en tono severo.

Ginette no se atrevió a protestar ni a resistirse a aquel nuevo ruego.

Creía que debía muchos facores a aquella cuñada suya que la había recibido tan amablemente, y que se había preocupado personalmente —y con qué celo— en las pesquisas necesarias para demostrar que Miguel Abril era un inconstante.

¡Se sacrificaría una vez más, cumpliendo hasta el fin con su deber!

Ante la pasividad de Ginette, Rafaela dulcificó el tono de su voz, para afirmar a la joven que dentro de poco tiempo Godofredo estaría curado.

—Entonces puedes recobrar tu libertad — había dicho— y hacer lo que estimes más conveniente.

"Nuestro gusto sería que continuaras a nuestro lado; pero no hemos de forzarte en tu decisión.

Y en voz baja, como hablando consigo misma, había añadido:

—Pero de aquí a entonces..

Ginette, como una ciega, aceptó, pues, el partir al dia siguiente para Champigny.

En otra ocasión se hubiera resistido más tenazmente a separarse de Miguel. Pero ahora que estaba sola...

Sus preparativos estuvieron rápidamente hechos, pues Rafaela, siempre prudente, no la había dejado salir de aquella casa para ir a la pequeña habitación que tenía alquilada a recoger la poca ropa que tuviera.

Miguel Abril odía estar de vuel-

No había que exponerse al riesgo de una entrevista entre los dos novios. Entonces, todo se hubiera perdido.

Ginette, a quien la desesperacin arrancaba toda su voluntad, prestóse a esta nueva exigencia.

Al dia siguiente, la muchachita, y su hermano, este último fingiendo todavia la comedia de su enfermedad, y como si tuviera necesidad de un brazo para guiar sus pasos, se despidieron de Rafaela y dejaron el palacio del marqués de Orceval.

Delante de la puerta, Ginette vió con sorpresa parado un hermoso automóvil, en cuyo asiento estaba un chófer uniformado con elegancia y un lacayo.

Al ver llegar a los que bajaban, este último precipitóse para abrirles la portezuela.

—¡A la orden de los señores! —saludó.

—Subamos en este coche —dijo Godofredo a su hermana.

—Pero, ¿qué significa?..

—Es una amable atención de nes tro querido Olivarez. Nos ha enviado a buscar con su propio coche. Sin duda ha temido por mi salud si viajaba en ferrocarril y no ha querido...

—Pero...dime.. Godofredo... .. ¿Espero que este señor Olivarez no vivirá en la casa a donde nos dirigimos?...

—¿Y por qué no?...

—Porque a tí bien puedo decírtelo... este hombre me da miedo... ante él siento un temor invencible..

"A pesar de toda mi voluntad, no puedo soportar su mirada...

FIN DEL TOMO I

TOMO SEGUNDO

"Y el otro día, cuando me besó la mano me produjo la impresión de una horrible quemadura...

"Tanto es así... que si tuviera que vivir bajo el mismo techo que él, preferiría...

—¡Vamos, ven acá!—interrumpió Godofredo echándose a reir.

"No eres más que una niña y tus alarmas son infundadas.

"Y además ¿qué puedes temer? ¿Acaso no estoy yo aquí para defenderte?

Algo más tranquilizada Ginette Forestier se decidió a subir al magnífico coche que aguardaba y que partió inmediatamente.

Durante el camino la joven pensaba melancólicamente:

—Los que me vean pasar en este lujoso carruaje, se imaginarán ciertamente que soy feliz, que la vida y la fortuna me sonríen, colmándome de sus dádivas.

"Hasta muchos quizás me envidien.

"Desgraciadamente nunca las apariencias han sido tan engañosas...

"¡Este lujo no me trastorna! A estas comodidades que proporciona y que yo compro tan caramente, prefiero mil veces la felicidad humilde que conocí cuando iba a pie cada día a mi trabajo.

Y Ginette recordaba su modesta vida de obrera, su existencia laboriosa que solo hacía unos días había dejado y que parecía haber desaparecido en las noches del pasado...

En aquel momento el coche se cruzó con un grupo de alegres modistillas.

Con un movimiento irresistible, Ginette tendió sus brazos hacia ellas y se hizo realidad en su pecho aquel sentimiento de envidia de que había hablado hacía poco; pero su envidia era la de la alegría de aquellas obreras, envidia de su gozosa pobreza...

Godofredo no se había dado cuenta de nada.

Si hubiese sorprendido el gesto de su hermana, no lo hubiese interpretado en su justo valor.

Muellemente hundido en los cojines del coche de Morales, abandonado al agradable traquetreo del coche, jugando al hombre rico, el falso Ricardo de Orceval se dejaba llevar por la vida.

Su sola preocupación era preparar el terreno para no perder las enormes ventajas de una situación privilegiada, que esperaba disfrutar cuando su hermana fuera la favorita del moderno potentado, del opulento mexicano.

Rafaela—pensaba el bellaco—tenía mucho talento. Jamás hubiera él concebido tan estupendo proyecto.

Decididamente, entre una esposa tan inteligente y una hermana tan guapa, podían pasarse días felices.

Una sola sombra manchaba el cuadro que se forjaba Godofredo: ¡Miguel Abril!

Las cosas se estropearían y todo vendría abajo, como castillo de naipes, si algún día descubría el obrero a los autores de aquella odiosa componenda.

Godofredo tenía razón sobrada para temer al coloso, que ya en cierta ocasión le había hecho conocer la potencia de sus puños...

—¡En fin!—pensó el granuja—. Si Miguel Abril aparece algún día, Morales se encargará de hacer desaparecer el peligro...

"Mi futuro cuñado es bastante rico para salvar ciertos obstáculos...

Y Godofredo Forestier, el antiguo apache, el asesino de la bailarina Nadia Fedorof, el usurpador del nombre y del título de Ricardo de Orceval, se abandonó nuevamente a las dulzuras de un lujo que le parecía el más precioso y también el más merecido de los bienes...

En aquellos momentos el coche andaba velozmente cruzando los campos.

Atravesó un puente y luego dejó la carretera, tomando un camino en declive hasta llegar a orillas del Marne.

Unos minutos más tarde el auto se detenía ante una casa de la que solo podía verse el tejado, pues estaba rodeada de un jardín cercado de altos muros.

El chauffeur acudió a abrir la portezuela, ayudando a los viajeros a bajar.

Ginette miró a su alrededor.

El lugar en que se hallaba debía ser sin duda, muy hermoso en los meses de verano.

Se imaginaba las elegantes embarcaciones cruzando el río y parejas de enamorados remontando sus fértiles orillas. Las risas y los cantos debían oirse desde la vecina villa que, semejante a un barco, con altos árboles en lugar de mástiles, parecía mecerse entre las aguas caudalosas.

Pero en aquella época, en aquellos días de fin de año, todo estaba desapacible y triste, los árboles desnudos de hojas y el valle todo inhospitalario y medroso, sin la mullida alfombra de las flores silvestres y azotadas las brancas por el rudo vendaval.

Las casas vecinas estaban deshabitadas.

Con las persianas cerradas parecían verdaderos cementerios abandonados.

Solo el gran pabellón, delante del cual se había parado el coche, parecía vivir en aquella soledad.

Un penacho de humo se escapaba de una chimenea. Oíase el ladrido de un perro. Luego el chirriar de una puerta al girar sobre sus goznes...

Ginette Forestier se sintió desagradablemente impresionada.

Quitados aquellos ruidos que acababa de percibir, el silencio era tan completo e impresionante que la no-

M.E.C.D. 2016

SECRETARIA DE HACIENDA

DIRECCION GENERAL DE LA LOTERIA NACIONAL

LISTA de los números premiados en el Sorteo Nº 665 ordinario, celebrado en la Habana el día 31 de Marzo de 1928.

NUMEROS	PESOS
UNIDAD	
3	—100
DECENA	
22	1,000
34	—100
96	2,000
CENTENA	
118	—200
125	—200
129	—100
138	—100
168	—200
173	—100
178	—200
207	—100
246	—100
258	—100
296	—100
313	—100
320	—100
346	—100
352	—100
354	—100
376	—100
378	—200
380	—500
402	—100
441	—200
479	—200
491	—100
546	—200
550	—100
555	—100
577	—100
588	—100
590	—200
606	—100
626	—100
672	—500
676	—100
678	—100
698	—100
734	—100
744	—200
745	—100
755	—100
757	—200
762	—100
775	—100
801	—200
820	—200
827	—100
840	—100
872	—100
893	—100
954	—100
984	—100
995	—100
MIL	
1009	—100
1019	—100
1024	—100
1134	—200
1159	—200
1193	—100
1202	—100
1215	—100
1299	—200
1331	—100
1334	—100
1439	—200
1462	—100
1463	—100
1522	—100
1530	—200
1542	—100
1551	—100
1574	—100
1579	—100
1591	—100
1644	—100
1656	—100
1667	—100
1668	—100
1687	—100
1693	—100
1707	—100
1710	—100
1738	—100
1770	—100
1773	—100
1774	—200
1778	—100
1801	—200
1889	—100
1897	—100
1899	—100
1925	—100
1931	—100
1932	—100
1964	—100
1983	—100
1989	—100
DOS MIL	
2010	—200
2034	—100
2058	—100
2076	—100
2141	—100
2154	—100
2173	—100
2179	—100
2189	—100
2209	—100
2221	—100
2225	—100
2322	—100
2330	—100
2366	—100
2432	—100
2434	—200
2463	—100
2473	—100
2478	—100
2486	—100
2520	1,000
2549	—200
2568	—100
2576	—100
2605	—100
2617	—100
2655	—100
2671	—100
2676	—100
2682	—100
2706	—100
2751	—100
2773	—100
2798	—100
2803	—100
2810	—100
2811	—100
2819	—100
2833	—100
2846	—100
2852	—100
2856	—100
2861	—100
2865	—100
2876	—100
2884	—100
2901	—100
2903	—100
TRES MIL	
3002	—200
3013	—100
3032	—100
3051	—100
3056	—200
3061	—200
3063	—100
3077	—100
3109	—100
3110	—100
3116	—200
3124	—100
3157	—200
3201	—100
3231	—100
3255	—200
3268	—100
3275	—100
3322	—100
3360	—100
3361	—100
3364	—200
3478	—100
3515	—100
3547	—100
3548	—100
3613	—100
3690	—100
3692	—100
3702	—100
3711	—100
3768	—100
3801	—100
3815	—100
3846	—200
3867	—100
3883	—100
3920	—100
3942	—100
3967	—100
3980	—100
3988	—100
3994	—100
CUATRO MIL	
4003	—100
4008	—100
4020	—100
4035	—100
4037	—100
4076	—100
4128	—100
4148	—100
4196	—100
4255	—100
4264	—100
4268	—100
4270	—200
4307	—100
4333	—100
4342	—100
4345	—100
4390	—100
4418	—100
4425	—200
4441	—200
4451	—200
4499	—100
4516	—100
4530	—100
4539	—200
4547	—100
4557	—200
4565	—100
4569	—100
4579	—100
4581	—100
4582	—100
4603	—100
4604	—200
4617	—100
4627	—200
4693	—100
4694	—100
4696	—100
4698	—100
4716	2,000
4762	—100
4793	—100
4805	—100
4806	—200
4823	—100
4841	—100
4895	—100
4898	—100
4967	1,000
4977	—100
4993	—100
CINCO MIL	
5014	—100
5042	—100
5049	—200
5050	—100
5051	1,000
5059	—100
5066	—100
5069	—100
5076	—100
5102	—100
5108	—100
5129	—100
5136	—100
5139	—100
5165	—100
5190	—100
5195	—100
5239	—100
5242	—100
5252	—100
5257	—200
5271	—100
5339	—200
5357	—100
5362	1,000
5398	—100
5404	—100
5428	—200
5467	—100
5469	—100
5496	—100
5497	—100
5530	—100
5538	—100
5539	—100
5546	—100
5559	—100
5573	—100
5587	—100
5595	—100
5624	—100
5668	—100
5708	—100
5713	—100
5720	—100
5737	—100
5766	—100
5820	—100
5824	—100
5833	—100
5834	—100
5840	—200
5848	—100
5853	—200
5859	—100
5872	—200
5880	—100
5901	—200
5972	—200
5998	—200
SEIS MIL	
6003	—200
6043	—100
6083	—100
6097	—100
6099	—200
6113	—100
6140	—100
6172	—100
6252	—100
6264	—100
6279	—100
6291	—100
6295	—100
6298	—100
6303	—200
6367	—100
6378	—100
6380	—100
6431	—100
6469	—100
6488	—100
6525	—100
6555	—100
6563	—200
6602	—200
6660	—100
6669	—200
6707	—500
6718	—100
6722	—200
6724	—100
6745	—100
6797	—200
6811	—200
6820	—100
6822	—100
6834	—100
6842	—100
6846	—200
6854	—100
6858	—100
6879	—100
6913	—100
6914	—100
6993	—100
SIETE MIL	
7020	—100
7051	—100
7070	—100
7081	—100
7082	—200
7093	—200
7104	—100
7108	—100
7109	—100
7122	—100
7123	—200
7144	—100
7161	—200
7169	—100
7174	—100
7227	—100
7237	—100
7243	—100
7320	—100
7323	—100
7353	—100
7366	—100
7367	—100
7373	—100
7394	—100
7445	—100
7449	—100
7471	—100
7479	—200
7483	—100
7490	—100
7511	—200
7512	—100
7523	—100
7526	—100
7532	—100
7540	—100
7559	—200
7620	—200
7624	—200
7626	—100
7640	—100
7655	—100
7664	—100
7717	—100
7726	—100
7759	—100
7760	—200
7770	—100
7788	—100
7806	—100
7830	—100
7832	—100
7871	—100
7876	—100
7935	—100
7948	—100
7994	—200
OCHO MIL	
8001	—100
8014	—100
8017	—100
8026	—100
8056	—100
8086	—100
8118	—100
8123	—200
8138	—100
8146	—100
8166	—100
8184	—100
8210	—200
8223	—100
8240	—100
8245	—100
8260	—100
8280	—100
8337	—100
8345	—100
8367	—100
8396	—100
8400	—100
8402	—100
8409	—100
8419	—200
8429	—100
8432	—100
8433	—100
8457	—100
8478	—100
8481	—100
8502	—200
8504	—100
8505	—100
8506	—100
8520	—100
8525	—100
8564	—100
8614	—100
8646	—100
8667	—100
8687	—100
8719	—100
8771	—200
8782	—100
8819	—200
8823	—100
8827	—100
8854	—100
8856	—100
8865	—100
8884	—100
8887	—100
8893	—100
8897	—100
8902	—200
8932	—100
8943	—100
NUEVE MIL	
9017	—100
9037	—100
9040	—100
9052	—500
9141	—100
9153	—100
9223	—100
9234	—100
9272	—100
9278	—100
9290	—100
9318	—100
9320	—100
9323	—100
9340	—100
9382	—100
9387	—200
9471	—200
9520	—100
9525	—100
9543	—100
9563	—200
9610	2,000
9620	—100
9626	—100
9645	—100
9658	—100
9700	—100
9716	—100
9753	—100
9770	—100
9773	—100
9819	—200
9859	—100
9863	—100
9880	—100
9915	—100
9946	—100
DIEZ MIL	
10040	2,000
10049	—100
10065	—200
10070	—100
10088	—100
10138	—100
10157	—100
10231	—100
10235	—200
10238	—200
10269	—100
10292	—100
10329	—100
10337	—200
10385	—100
10389	—100
10398	—100
10403	—100
10428	—200
10431	—100
10445	—100
10451	—100
10456	—100
10463	—100
10523	—100
10524	—100
10597	—100
10605	—100
10637	—500
10654	—100
10656	—100
10658	—100
10692	—100
10722	—100
10776	—200
10782	—100
10787	—100
10792	—100
10852	—200
10855	—200
10856	—100
10898	—100
10909	—100
10910	—100
10912	—200
10955	—100
10956	—100
10971	—100
10993	—100
ONCE MIL	
11035	—100
11046	—100
11066	—200
11110	—200
11126	—100
11134	—100
11169	—100
11179	—200
11217	—100
11232	—100
11243	—100
11246	—200
11263	—100
11268	—100
11295	—100
11317	—100
11324	—100
11338	—200
11342	—100
11346	—100
11354	—100
11391	—100
11392	—100
11443	—100
11461	—100
11479	—100
11511	—100
11550	2,000
11561	—100
11580	—100
11625	—100
11634	—100
11635	—100
11643	—200
11689	—100
11756	—200
11830	—100
11834	—100
11866	—100
11868	—100
11872	—100
11928	—100
11936	—100
11946	—100
11962	—100
11969	—100
11971	—100
11996	—200
DOCE MIL	
12001	—100
12016	—100
12027	—100
12032	—100
12045	—100
12072	—100
12115	—200
12140	—100
12143	—100
12173	—100
12211	—100
12215	—200
12224	—100
12266	—100
12275	—100
12288	—100
12305	—100
12322	—100
12354	—200
12367	—100
12373	—200
12376	—100
12377	—200
12382	—100
12411	—100
12416	—100
12431	—100
12464	—100
12521	—100
12535	—100
12549	—100
12583	—100
12591	—100
12631	—200
12668	—100
12681	2,000
12686	—500
12713	—100
12788	—100
12847	—100
12863	—100
12879	—100
12887	—100
12906	—100
12907	—100
12933	—100
12948	—100
12950	—100
12961	—200
12984	—100
12997	—100
TRECE MIL	
13000	—100
13054	1,000
13151	—200
13172	—100
13180	—100
13181	—100
13188	—100
13192	—100
13247	—100
13277	—100
13293	—200
13299	—100
13303	—100
13359	—100
13366	—200
13374	—100
13389	—100
13401	—100
13411	—100
13433	—100
13514	—100
13515	—100
13543	—100
13550	—100
13554	—100
13567	—100
13592	—100
13604	—200
13606	—100
13628	—100
13638	—200
13639	—100
13657	—100
13683	—100
13714	—100
13763	—100
13772	—100
13788	—100
13796	—100
13832	—200
13833	—100
13839	—100
13884	—100
13885	—100
13886	—200
13890	—100
13935	—100
13956	—100
13997	25,000
CATORCE MIL	
14033	—200
14034	—100
14084	—100
14105	—100
14110	—100
14116	—100
14124	—200
14144	—100
14164	—100
14180	—100
14213	—100
14223	—100
14235	—100
14239	—100
14244	—100
14258	—100
14278	—200
14279	—200
14290	—200
14296	—100
14298	—100
14311	—100
14345	—100
14358	—100
14386	—100
14395	—100
14424	—100
14432	—100
14440	—100
14466	—100
14533	—100
14541	—100
14572	—100
14573	—100
14586	—100
14635	—100
14641	—100
14646	—100
14651	—100
14653	—100
14695	—100
14716	—100
14734	—200
14752	—100
14775	—100
14790	—100
14815	—100
14818	—100
14825	—100
14849	—100
14850	—200
14890	—100
14927	—200
14943	—100
14964	—100
QUINCE MIL	
15037	—200
15055	—100
15066	—100
15091	—100
15095	—100
15115	—100
15143	—100
15164	—100
15188	—100
15189	—200
15214	—100
15221	—200
15240	—100
15267	—100
15276	—100
15283	—100
15288	—100
15319	—100
15321	—100
15340	—100
15365	—100
15403	—100
15406	—100
15421	—200
15424	—100
15428	—100
15440	—100
15495	—200
15517	—100
15534	—100
15553	—100
15554	—100
15571	—100
15595	—100
15599	—100
15620	—500
15652	—100
15654	—200
15663	—100
15664	—100
15704	—100
15705	—100
15714	—200
15720	—100
15741	—100
15749	—100
15759	—200
15795	—100
15858	—100
15882	—100
15919	—200
15942	—100
15952	—100
15963	—100
15981	—100
DIECISEIS MIL	
16068	—200
16079	—100
16120	—100
16154	—100
16161	—100
16184	—100
16188	—100
16190	—100
16268	—500
16273	—100
16290	—100
16291	—100
16310	—100
16324	—100
16332	—100
16342	—100
16376	—100
16378	—100
16410	—100
16425	—200
16430	—100
16451	—100
16483	—100
16507	—100
16516	—200
16524	—100
16587	—100
16612	—200
16632	—100
16778	—200
16784	—100
16815	—100
16820	—100
16842	—100
16844	—100
16853	—200
16906	—100
16908	—100
16917	—100
16922	—100
16932	—100
16940	—200
16948	—200
16974	—100
16982	—100
DIECISIETE MIL	
17023	—100
17030	—100
17035	—100
17049	—200
17071	—100
17089	—200
17168	—100
17177	—100
17196	—200
17219	—100
17223	—100
17240	—200
17268	—100
17295	—100
17302	—100
17329	—100
17335	—100
17380	—100
17383	—100
17395	—100
17438	—100
17467	—100
17481	—100
17496	—200
17531	—100
17540	—200
17545	—100
17596	—200
17608	—100
17619	—100
17651	—100
17701	—100
17769	—100
17772	—100
17826	—100
17855	—100
17859	—100
17870	—100
17908	—100
17956	—100
17996	—100
DIECIOCHO MIL	
18030	—100
18048	—200
18068	—100
18084	—100
18093	—100
18125	—100
18195	—100
18279	—100
18299	—100
18311	—100
18321	—100
18327	—100
18362	—100
18363	—100
18371	—200
18376	—200
18436	—100
18437	—100
18482	—100
18501	—100
18509	—100
18528	—100
18531	—100
18538	—200
18552	—100
18575	—100
18579	—100
18597	—100
18651	—100
18679	—100
18696	—100
18717	—100
18747	—100
18770	—100
18779	—200
18788	—100
18982	—100
DIECINUEVE MIL	
19007	—100
19011	—100
19045	—200
19052	—100
19062	—100
19067	—100
19080	—200
19098	—100
19101	—100
19106	—200
19111	—100
19118	—100
19123	—100
19146	—100
19200	—100
19209	—200
19213	—100
19326	—100
19373	—100
19376	—100
19393	—100
19435	—100
19460	—100
19489	—100
19491	—100
19500	—100
19510	—200
19531	—100
19550	—100
19601	—100
19680	—100
19682	—200
19689	—200
19692	—200
19725	—100
19731	—100
19733	—200
19750	—100
19782	—100
19847	—100
19848	—100
19850	—100
19895	—500
19939	—100
19950	—100
19968	—100
19978	—100
VEINTE MIL	
20023	—100
20043	—200
20058	—100
20086	—100
20090	—200
20115	2,000
20134	—100
20148	—200
20157	—100
20160	—100

NUMEROS	PESOS
20167	—200
20178	—100
20188	—200
20195	—100
20258	—200
20269	—200
20310	1,000
20331	—100
20336	—100
20356	—100
20357	—200
20372	—200
20382	—100
20392	—100
20410	—100
20417	—200
20450	—100
20460	—100
20465	—100
20489	—100
20532	—100
20546	—100
20552	—100
20566	—200
20577	—100
20603	—100
20609	—100
20615	—100
20630	—100
20631	—100
20667	—100
20674	—100
20675	—200
20718	—100
20741	—200
20743	—100
20769	—100
20800	—100
20837	—100
20845	—100
20874	—100
20887	—100
20896	—100
20911	—100
20913	—100
20926	—100
20933	—100
20946	—100
20994	—100
20998	—100
VEINTIUN MIL	
21027	—100
21046	1,000
21051	—100
21065	—100
21114	—100
21134	—100
21135	—100
21164	—100
21171	—100
21185	—100
21189	—100
21199	—200
21209	—100
21264	—200
21283	—100
21298	1,000
21317	—200
21324	—100
21330	—100
21338	—100
21365	—100
21374	—100
21397	—200
21411	—100
21457	—100
21508	—100
21519	—100
21520	—500
21524	—100
21559	—100
21562	—100
21568	—100
21591	—100
21629	—100
21647	—100
21700	—100
21705	—100
21738	—100
21747	—100
21772	—100
21794	—100
21803	—100
21805	—100
21807	—100
21819	—100
21826	—100
21841	—100
21853	—100
21901	—100
21912	—100
21920	—100
21933	—100
21991	—100
VEINTIDOS MIL	
22002	—100
22008	—200
22034	—100
22045	—100
22080	—200
22085	—100
22090	—100
22097	—100
22141	—100
22155	—200
22164	—100
22183	—100
22213	—100
22279	—100
22284	—100
22295	—100
22297	—100
22321	—100
22325	—100
22354	—100
22361	—100
22370	—100
22371	—100
22389	—100
22402	—100
22420	—200
22424	—100
22436	—200
22452	—100
22524	—100
22551	—100
22555	—500
22610	—100
22611	—100
22637	—100
22647	—100
22677	—100
22678	—100
22693	—100
22786	—100
22789	—100
22801	—100
22806	—100
22854	—100
22875	—100
22886	—200
22897	—100
22938	—100
22952	—200
22981	—100
22987	—100
VEINTITRES MIL	
23025	—100
23042	—100
23044	—100
23070	—200
23071	—100
23098	—200
23116	—100
23195	—100
23217	—100
23220	—500
23247	—200
23268	—100
23293	—100
23305	—100
23392	—100
23411	—100
23421	—200
23449	—100
23468	—100
23504	—200
23551	—100
23553	—100
23554	—200
23633	—100
23664	—100
23705	—100
23734	—100
23737	—500
23738	—100
23753	—100
23772	—100
23794	—100
23860	—100
23886	—100
23899	—100
23939	—100
23940	—100
VEINTICUATRO MIL	
24046	—100
24062	—100
24114	—100
24130	—100
24209	—100
24218	—100
24269	—100
24299	—100
24324	—100
24360	—100
24390	—100
24437	—100
24605	—100
24607	—200
24608	—100
24641	—100
24655	—100
24668	—500
24722	—100
24744	—100
24756	—100
24762	—100
24775	—100
24782	—100
24799	—100
24843	—200
24856	—100
24858	—200
24864	—100
24870	—200
24875	—200
24942	—100
24945	—100
24962	—200
24991	—100
VEINTICINCO MIL	
25001	—100
25022	—100
25036	—100
25093	—100
25101	—100
25117	—100
25136	—100
25149	—100
25152	—100
25168	—100
25190	—100
25219	—100
25262	—100
25281	—100
25285	—100
25296	—100
25307	—200
25336	—100
25338	—100
25361	—100
25368	—100
25369	—100
25374	—100
25379	—200
25389	—200
25403	—100
25406	—100
25466	—100
25505	—100
25514	—100
25561	—100
25581	—100
25585	—100
25620	—100
25621	—100
25634	—100
25652	—100
25674	—200
25682	—100
25684	—100
25722	—100
25742	—100
25773	—100
25839	—100
25841	—200
25842	—100
25851	—100
25880	—100
25883	—100
25894	—100
25898	—100
25929	—100
25948	—100
25961	—100
25969	—100
25998	—100
VEINTISEIS MIL	
26042	—200
26053	—100
26057	—100
26073	—100
26074	—100
26075	—100
26085	—100
26126	—100
26147	—100
26180	—200
26191	—100
26203	—100
26209	—100
26215	—100
26249	—100
26252	—100
26267	—200
26284	—100
26315	—200
26402	—200
26435	—100
26458	—200
26462	—100
26494	—100
26496	—100
26517	—200
26532	—100
26553	—100
26585	—100
26632	—100
26665	5,000
26670	—100
26679	—100
26689	—100
26709	—200
26710	—100
26745	—100
26748	—100
26752	—100
26792	—100
26833	—100
26845	—100
26851	—100
26854	—100
26859	—100
26875	—100
26888	—200
26903	—200
26910	—100
26971	—100
26977	—100
26979	—100
VEINTISIETE MIL	
27049	—100
27054	—100
27079	—100
27085	—100
27097	—100
27168	—100
27178	—100
27190	—100
27198	—100
27235	—200
27268	—500
27277	—100
27278	—100
27307	—100
27311	—100
27329	—100
27351	—100
27367	—100
27403	—100
27410	—100
27414	—100
27432	—100
27454	—100
27486	—100
27501	c.—100
27502	—100
27502	c.—100
27503	c.—100
27504	c.—100
27505	c.—100
27506	c.—100
27507	c.—100
27508	c.—100
27509	c.—100
27510	c.—100
27511	c.—100
27512	c.—100
27513	c.—100
27514	c.—100
27515	c.—100
27516	c.—100
27517	c.—100
27518	c.—100
27519	c.—100
27520	c.—100
27521	c.—100
27522	c.—100
27523	c.—100
27524	c.—100
27525	c.—100
27526	c.—100
27527	c.—100
27528	c.—100
27529	c.—100
27530	c.—100
27531	c.—100
27532	c.—100
27533	c.—100
27534	c.—100
27535	c.—100
27536	c.—100
27537	c.—100
27538	c.—100
27539	c.—100
27540	c.—100
27541	c.—100
27542	c.—100
27543	c.—100
27544	c.—100
27545	c.—100
27546	—100
27546	c.—100
27547	c.—100
27548	c.—100
27549	c.—100
27550	c.—100
27551	c.—100
27552	c.—100
27553	c.—100
27554	c.—100
27555	c.—100
27556	c.—100
27557	c.—100
27558	c.—100
27559	c.—100
27560	c.—100
27561	c.—100
27562	c.—100
27563	c.—100
27564	c.—100
27565	—100
27565	c.—100
27566	c.—100
27567	c.—100
27568	c.—100
27569	c.—100
27570	c.—100
27571	c.—100
27572	c.—100
27573	c.—100
27574	c.—100
27575	c.—100
27576	c.—100
27577	c.—100
27578	c.—100
27579	c.—100
27580	c.—100
27581	c.—100
27582	c.—100
27583	c.—100
27584	c.—100
27585	c.—100
27586	c.—100
27586	a. 500
27587	50,000
27588	p. 500
27588	c.—100
27589	c.—100
27590	c.—100
27591	c.—100
27592	c.—100
27593	—100
27593	c.—100
27594	c.—100
27595	c.—100
27596	c.—100
27597	c.—100
27598	c.—100
27599	c.—100
27600	c.—100
27606	—100
27648	—100
27662	—100
27692	—200
27735	—100
27753	—100
27792	—100
27820	—100
27821	—200
27826	—100
27850	—100
27866	—100
27890	—200
27901	c.—200
27902	c.—200
27903	c.—200
27904	c.—200
27905	c.—200
27906	c.—200
27907	c.—200
27908	c.—200
27909	c.—200
27910	c.—200
27911	c.—200
27912	c.—200
27913	c.—200
27914	c.—200
27915	c.—200
27916	c.—200
27917	c.—200
27918	c.—200
27919	c.—200
27920	c.—200
27921	c.—200
27922	c.—200
27923	c.—200
27924	c.—200
27925	c.—200
27926	c.—200
27927	c.—200
27928	c.—200
27929	c.—200
27930	c.—200
27931	c.—200
27932	c.—200
27933	c.—200
27933	a. 1,000
27934	100,000
27935	p. 1,000
27935	c.—200
27936	—100
27936	c.—200
27937	c.—200
27938	—100
27938	c.—200
27939	c.—200
27940	c.—200
27941	c.—200
27942	c.—200
27943	c.—200
27944	c.—200
27945	c.—200
27946	c.—200
27947	c.—200
27948	c.—200
27949	c.—200
27950	c.—200
27951	c.—200
27952	c.—200
27953	c.—200
27954	c.—200
27955	c.—200
27956	c.—200
27957	c.—200
27958	c.—200
27959	c.—200
27960	c.—200
27961	c.—200
27962	c.—200
27963	c.—200
27964	c.—200
27965	c.—200
27966	c.—200
27967	c.—200
27968	c.—200
27969	c.—200
27970	—100
27970	c.—200
27971	c.—200
27972	c.—200
27973	c.—200
27974	c.—200
27975	c.—200
27976	c.—200
27977	c.—200
27978	c.—200
27979	c.—200
27980	c.—200
27981	c.—200
27982	c.—200
27983	c.—200
27984	c.—200
27985	c.—200
27986	c.—200
27987	c.—200
27988	c.—200
27989	—100
27989	c.—200
27990	c.—200
27991	c.—200
27992	c.—200
27993	c.—200
27994	c.—200
27995	c.—200
27996	c.—200
27997	c.—200
27998	c.—200
27999	c.—200
VEINTIOCHO MIL	
28000	c.—200
28006	—200
28029	—200
28043	—100
28053	—100
28058	—500
28086	—100
28088	—100
28124	—100
28169	—200
28173	—100
28209	—100
28243	—100
28295	—100
28298	—100
28320	—100
28329	—100
28358	—100
28363	—200
28373	—100
28374	—200
28375	—100
28407	—100
28432	—100
28437	—100
28445	—100
28495	—100
28508	—100
28515	—100
28517	—100
28521	—100
28525	—100
28553	—200
28569	—100
28587	—100
28590	—200
28604	—200
28632	—100
28634	—100
28665	—100
28675	—100
28701	—100
28706	—100
28734	—100
28743	—100
28758	1,000
28794	—100
28795	—200
28826	—100
28857	—100
28860	—100
28876	—200
28932	—200
28938	—100

El premio de $100,000 ha correspondido al número 27934.

Las 2 aproximaciones anterior y posterior al Primer premio han correspondido á los números 27933 y 27935.

Las 99 aproximaciones á la centena del Primer premio han correspondido á los números del 27901 al 27933 y del 27935 al 28000.

"LA DICHOSA"

COMPAÑIA CENTRAL
Obispo y Compostela
Tel. A-6770 Apartado 748
HABANA

PREMIOS OBTENIDOS EN ESTE SORTEO

Primer Premio Número 27.934 . . . $100.000

Vendido al Sr. J. Vázquez, de Moròn.

Cuarto Premio Número 26.665 . . . $ 5.000

Además de infinidad de premios menores. Todos juntos suman cantidades enormes que van en cada sorteo a manos de nuestra variadísima clientela.

Números a la venta para el Sorteo de Abril 10.

108	2002	5171	7045	8513	9313	10311	11003	11445	11819	12315	13119	13435	13841	14488	15211	15617	16111	18218
108	2011	5225	7055	8515	9315	10313	11004	11455	11821	12408	13121	13445	13845	14511	15223	15635	16115	18315
114	2013	5235	7070	8533	9419	10333	11006	11508	11823	12411	13123	13455	13847	14515	15225	15711	16116	18318
125	2015	5335	7088	8535	9511	10335	11020	11514	11825	12412	13125	13469	13848	14533	15231	15713	16161	18418
141	2424	5353	7115	8541	9513	10345	11026	11517	11828	12413	13127	13488	13849	14535	15235	15715	16416	18518
147	2525	5411	7132	8545	9515	10370	11042	11527	11831	12415	13133	13511	13855	14545	15311	15717	17007	18632
145	2727	5413	7171	8548	9535	10410	11043	11528	11833	12444	13141	13545	13869	14549	15317	15725	17011	18718
151	2828	5454	7313	8549	9545	10411	11046	11529	11835	12535	13145	13569	13877	14569	15319	15735	17013	19015
177	2929	5525	7317	8711	9555	10413	11048	11534	11841	12545	13151	13577	13888	14511	15323	15745	17016	19017
211	3003	5554	7417	8713	9561	10415	11054	11542	11845	12611	13155	13588	13911	14614	15331	15755	17019	18018
213	3011	5611	7428	8715	9711	10444	11056	11547	11849	12612	13169	13611	13915	14615	15333	15777	17033	19111
215	3013	5615	7515	8731	9713	10445	11066	11548	11915	12613	13177	13615	13919	14711	15341	15811	17035	19113
240	3015	5713	7535	8735	9715	10447	11105	11549	11919	12711	13188	13617	13923	14714	15345	15813	17044	19119
311	3030	5726	7711	8745	9717	10508	11108	11551	11931	12713	13211	13619	13931	14715	15377	15817	17045	19419
315	3113	5735	7713	8747	9743	10555	11124	11553	11933	12812	13212	13631	13935	14777	15388	15818	17047	19519
413	3535	5777	7715	8748	9911	10562	11125	11554	11935	12912	13217	13634	13941	14814	15413	15819	17071	19719
414	4015	5813	7735	8787	9913	10610	11127	11557	11941	13000	13219	13635	13945	14888	15417	15833	17077	19919
415	4040	5815	7744	8821	9915	10611	11129	11575	11944	13001	13222	13645	13947	15007	15423	15835	17115	19935
511	4141	5825	7745	8823	9929	10613	11131	11585	11945	19003	13231	13649	13949	15009	15424	15855	17133	20005
542	4321	5835	7747	8835	10006	10615	11133	11615	11949	13005	13235	13655	13969	15012	15425	15914	17135	20015
611	4343	5858	7749	8841	10014	10710	11145	11619	11955	13006	13241	13666	13977	15018	15427	15915	17171	20020
613	4413	5913	7869	8845	10019	10711	11147	11621	11969	13007	13245	13677	13988	15019	15428	15919	17177	21014
615	4415	6001	8000	8847	10023	10713	11148	11631	11977	13019	13249	13688	14004	15023	15429	15925	17215	21021
715	4435	6011	8004	8849	10025	10715	11151	11633	11988	13023	13255	13715	14012	15049	15431	15935	17219	21210
811	4488	6013	8005	8851	10031	10735	11213	11641	12014	13024	13269	13719	14016	15051	15435	15945	17233	22022
813	4588	6015	8007	8858	10042	10741	11222	11666	12017	13027	13277	13725	14017	15069	15441	15955	17235	23023
815	4940	6023	8011	8866	10054	10777	11235	11713	12019	13029	13288	13731	14019	15077	15445	15969	17277	24024
818	5025	6025	8018	8877	10055	10810	11240	11719	12030	13043	13311	13735	14088	15088	15455	15977	17315	25025
911	5031	6113	8041	8923	10113	10811	11245	11723	12113	13045	13317	13741	14113	15113	15469	15988	17317	27733
913	5033	6114	8045	9009	10135	10813	11313	11725	12114	13049	13319	13745	14115	15117	15508	16013	17417	28815
915	5041	6132	8047	9012	10140	10818	11315	11733	12115	13051	13323	13749	14119	15119	15511	16014	17515	
919	5045	6535	8048	9017	10151	10835	11317	11735	12117	13054	13325	13755	14313	15131	15519	16016	17517	
922	5050	6565	8117	9019	10155	10845	11331	11741	12119	13057	13337	13769	14315	15135	15527	16017	17715	
999	5051	6767	8118	9023	10210	10849	11345	11744	12211	13077	13355	13788	14388	15141	15529	16019	17747	
1010	5053	6969	8119	9029	10211	10888	11413	11745	12213	13088	13369	13811	14433	15145	15531	16033	18008	
1313	5088	7013	8181	9111	10213	10910	11414	11749	12215	13112	13377	13815	14435	15149	15535	16035	18011	
1414	5112	7017	8188	9113	10215	10911	11415	11751	12228	13114	13388	13818	14445	15155	15569	16045	18013	
1717	5113	7029	8218	9115	10235	10913	11418	11755	12235	13115	13414	13827	14449	15169	15598	16066	18017	
1818	5135	7031	8488	9117	10251	10915	11433	11788	12311	13116	13415	13831	14469	15177	15611	16069	18019	
1919	5155	7035	8511	9119	10310	11002	11435	11817	12313	13117	13433	13835	14477	15188	15613	16088	18118	

Al recibo de $29.00 por billete, serviremos a cualquier punto de la República, el número que se elija; admitiendo en pago billetes premiados, cheque intervenido o giro postal a la orden de COMPAÑIA CENTRAL.

A los revendedores pidan cotización que tenemos precios especiales.

ADMINISTRAMOS COLECTURIAS — **COMPRA-VENTA DE CARGAREMES**

ABSOLUTA SERIEDAD EN TODAS NUESTRAS OPERACIONES

NOTAS DE POLICIA

PRIMERA ESTACION

Reclamación.— El vigilante 1325 detuvo a Enrique López Alvarez, vecino y dependiente de la bodega sita en Chacón 21, por acusarlo Paula Arozarena, vecina de Espada 10, de haberla entregado para que se cobrara de unas mercancías que compró en dicho establecimiento la cantidad de cinco pesos en un billete; devolviéndole el López el vuelto de un peso y no atenderla al hacerle la reclamación correspondiente.

Una caída.— En el Centro de Socorro fué asistido, de una herida contusa en la región nasal, Esperanza Ramón Sanoja, vecina de Durege 59, la que sufrió al caerse al pavimento casualmente cuando transitaba por Obrapía y Cuba.

Arresto Judicial.— El vigilante 1043 detuvo a José Santos Rosendo, vecino de Barnet 96, al que acusa de haberle desobedecido en Obispo entre Plácido y Villegas al amonestarle por estar infringiendo las ordenanzas municipales.

SEGNDA ESTACION

Denuncia de amenazas.— Caridad González Fuentes, vecina de L. Pérez 76, denunció que constantemente es amenazada por un individuo al que no conoce y que la persigue por donde la ve.

Desobediencia.— El vigilante 663 denunció que al ir a incursar en multa al chauffeur del auto 18931, por transitar en dirección contraria por E. Núñez entre Compostela y Habana, le desobedeció dándose a la fuga.

Intento de hurto.— El vigilante 1450 detuvo a Enrique Céspedes Carbonell, sin ocupación ni domicilio, por acusarlo Eugenio Gutiérrez García, dueño y vecino de la casa de huéspedes sita en Bélgica número 85 de haberlo sorprendido intentando introducirse en una de las habitaciones de dicha casa, sin duda con objeto de cometer algún delito.

Detención de un reclamado.— El vigilante 1639 detuvo a Emilio Próspero Peláez, vecino de San Isidro 41, por encontrarse reclamado por el juez correccional de la Cuarta Sección en juicio que se le sigue por infracción municipal.

TERCERA ESTACION

Faltas a la policía.— El vigilante 1307 detuvo a Andrés Borrego Acosta, chauffeur del auto 16462, y vecino de Lucena 25, por haberle faltado al respeto al requerirle en Aguirre y Agramonte por una infracción del Reglamento del Tránsito que con dicho auto iba cometiendo.

Juego de siló.—El vigilante 1684 condujo a la Estación a Alejandro Díaz Gómez, vecino de Giralt 35, por haberlo sorprendido en unión de varios individuos que se dieron a la fuga, jugando al siló en Labra e Italia.

Quemaduras menos graves.— En el Centro de Socorro fué asistido de quemaduras menos graves diseminadas por varias partes del cuerpo, Segundo Fernández Rodríguez, vecino de Castillo 41, las que sufrió al arrojarle un caldero de agua caliente el cocinero del café La Verbena sito en República y Blanco, con el que tuvo un disgusto.

Accidente del trabajo.— César García Rodríguez, carpintero y vecino del Hotel Miramar, sito en Maceo 1, fué asistido en el Centro de Socorro, de una herida incisa en la mano izquierda de carácter menos grave, la que sufrió casualmente al resbalársele una trincha cuando trabajaba en dicha casa.

CUARTA ESTACION

Un choque.— En Labra y Misión chocaron el ómnibus 22 de La Zenaida que manejaba Jaime García Benlloch, y el camión 807, que se dió a la fuga, causándole averías de poca consideración.

Riña y lesiones.— El vigilante 940 detuvo a José Vázquez Ledo, vecino de 14 número 11, Vedado, y a Emilio García, de Mercaderes 2, por haberlos sorprendido en riña en la Estación Terminal. Ambos tuvieron que ser asistidos de lesiones leves que mutuamente se produjeron.

Hurto.— El vigilante 1351 detuvo a Ventura González Suárez, vecino de San Nicolás 28, por acusarlo Ciriaco Gómez González, vecino de Barcelona 4, de haberle hurtado una caja de huevos, la que dejó caer al pavimento al verse descubierto y pretendió darse a la fuga.

Otra riña.— El vigilante 711 detuvo a Abelardo Menéndez Hernández, vecino de J. María 115, a Aquilino Sánchez del Cueto, de Someruelos 6, y a Rafael Menéndez Hernández, de Jesús María 115, a los que acusa de haber reñido con el consiguiente escándalo.

QUINTA ESTACION

Reyerta y lesiones.— El vigilante 365 detuvo a Enrique Soto González, vecino de San José 120 y a Jesús Estévez Novella, de Reina 65, por haberlos sorprendido en reyerta en la panadería sita en Salud 65.

Ambos tuvieron que ser asistidos en el Centro de Socorro de lesiones leves que mutuamente se produjeron.

Detención de un ratero.— El vigilante 1862 detuvo a Antonio Pérez, vecino de Carrillo 20, el que era perseguido por Adolfo Grande Mestre, vecino y dueño de la tienda de ropa sita en P. Varela número 121, por haberle hurtado dos trajes de dril los que arrojó al pavimento en Gervasio y Carrillo, donde le dió alcance el mencionado vigilante.

Faltas a la policía.— El vigilante 581 denunció que al ir a incursar en multa a María Luisa González, vecina de Carrillo 122, por una infracción que estaba cometiendo frente a la puerta de su casa, le insultó y faltó al respeto.

Vejación.— María Victorera Barrios, vecina de República 118, denunció que sin motivo alguno constantemente es vejada e insultada por Baldomero Novo Romero, vecino de Omoa 4.

SEXTA ESTACION

Escándalo.— El vigilante 1687 detuvo a Pablo Martínez Cancio, vecino de Peñalver 71 y a Abraham Far, de Gloria 171, a los que acusa de haber formado un fuerte escándalo en San Nicolás y M. Gómez.

Un choque.— En Padre Varela y Figuras chocó el tranvía 310 de Cerro-Parque Central, que guiaba el motorista Antonio Moure, con el ómnibus de la empresa Cuba que manejaba José A. Santana, sufriendo el tranvía averías de poca consideración.

Faltas a la policía.— El vigilante 1501 denunció a Reinaldo Balmaseda, vecino de Lazcano 179, bajos, de que en unión de varios individuos más formaban gran escándalo en dicha casa y al notar su presencia le faltaron al respeto y cerraron violentamente la puerta.

Otro escándalo.— El vigilante 1687 detuvo a Elías Abraham, vecino de M. Gómez 400 y a Alicia Abud, de San Nicolás 264, por haber formado escándalo en San Nicolás y Esperanza.

SEPTIMA ESTACION

Desobediencia.— Serafina Saumell y Echevarría, vecina de Freire 104, denunció que constantemente es desobedecida por su menor hijo Joaquín Borbolla Saumell, del mismo domicilio, y que al no poder hacer carrera de él, desea lo recluyan en un reformatorio.

Mordeduras de perro.— En el Hospital Municipal fué asistido, de desgarraduras de la piel en la pierna derecha, Gabriel García Morales, vecino de Valle 13, las que sufrió cuando transitando por San Francisco entre Finlay y Valle, le mordió un perro de la propiedad de José Cancio Rancet, vecino de San Francisco letra A.

Lesionado casual.— Cuando se hallaba cogiendo un ponche a una goma de su auto Humberto Aguilar Pérez, vecino de Oquendo, 24, se produjo casualmente una herida contusa en la región superciliar derecha, de la que tuvo que ser asistido en el Hospital Municipal.

Riña.— El vigilante 1860 detuvo a Mario Alonso Quintana, vecino de Aranguren 135 y a Francisco Ruiz Martínez, de Salud 175, por haberlos sorprendido riñendo en Oquendo y Salud. Ambos tuvieron que ser asistidos en el Centro de Socorro de lesiones leves.

OCTAVA ESTACION

Hurto.— Manuel de la Teja Castillo, vecino de 16 número 35, en Santiago de las Vegas, denunció que en el Mercado Unico y en un descuido que tuvo le hurtaron un saco con doscientas naranjas de china, que aprecia en $3.

Desobediencia.— El vigilante 79 detuvo a José Jiménez Jover, vecino de A. Arias número 17, porque al llamarle la atención por una infracción del reglamento del tránsito que iba cometiendo con una bicicleta por M. Gómez y San Joaquín, le desobedeció.

Hurto.— Jesús Fernández López, dueño de una casilla de víveres en el Mercado Unico, denunció a José Suárez Martínez (a) "La Garzona" y a Rafael Asusta Lazo, vecino de Sopar Mamey Güines, de haberlos hurtado dos latas de aceite de a 23 libras.

Ocupación de un banco de rifas.— El vigilante 855, previo mandamiento judicial, efectuó un registro en San Joaquín 143, domicilio de José Ramón Sardiñas Pérez, ocupando detrás de una puerta, tres listas con apuntaciones para los terminales de la Lotería Nacional y de la "bolita".

DECIMA ESTACION

Excesos de velocidad.— Han sido denunciados por transitar por la demarcación de la Décima Estación con exceso de velocidad, los autos números: 34097, camiones 1827 y 4188 y ómnibus 42419 de la Empresa Amaro.

Riña y lesiones.— El vigilante 1633 detuvo a Rogelio Ordás López, Pastora Randín Junco y Paulina García Rendin, vecinos todos de Ayesterán 20, solar Las Cuevas, a los que sorprendió en riña en el patio de dicho solar. Los tres tuvieron que ser asistidos en el Centro de Socorro, de lesiones leves que mutuamente se produjeron.

Detención de un ratero.— El vigilante 1279, detuvo a Jesús Quirós Cid, sin domicilio, el que era perseguido por Fortunato Pardo Blanco, dueño y vecino de la bodega sita en 4 y 23, y el que le acusa de haberle hurtado una botella de bombón crema la que le fué ocupada.

Mordedura de perro.— En el Quinto Centro de Socorro fué asistida Julia Drake Jorrín, vecina de Animas 114, de varias desgarraduras de la piel en el pie izquierdo, las que le produjo al morderla cuando transitaba por 19 y L, un perro de la propiedad de Ramón Callavia Muro, vecino de este último lugar.

UNDECIMA ESTACION

Estafa.— Celestino González Poncelos, cochero y vecino de San Miguel y M. Rodríguez, Víbora, denunció a Ramón Rodríguez González, vecino de Angel 38 de haberles alquilado su coche para hacer una diligencia en la cantidad de un peso, el que luego no le pagó alegando que no tenía dinero.

Con una puntilla.— En el Centro de Socorro fué asistido, de una herida punzante en la región plantar derecha, Luciana Fernández Ursaique, vecina de Clavel 6, la que se produjo casualmente en el día de ayer en su domicilio, al pisarle una tabla que tenía una puntilla saliente.

Una caída.— Antonio Rivero Arencibia, de Tulipán 9, fué asistido en el Centro de Socorro, de una herida contusa en la región occípito-frontal, la que sufrió al caerse de modo casual en el pavimento de su domicilio.

Amenazas.— María Rita Alonso, vecina de Borrero 8, denunció que fué amenazada por su legítimo esposo Rafael González Vera, por una disputa que tuvieron.

DUODECIMA ESTACION

Un resbalón.— Al resbalar casualmente en el patio de su domicilio Zoila García Vizoso, vecina de San Leonardo y J. Rabí, se cayó al pavimento causándose lesiones leves de las que tuvo que ser asistida en el Centro de Socorro.

Un arrollado.— Jesús Pombo González, vecino de Vives 172, fué asistido en el Centro de Socorro, de lesiones leves que sufrió al ser arrollado en 10 de Octubre y Municipio, por un auto que se dió a la fuga sin poder verle el número.

Escándalo.— El vigilante 1620 detuvo a Pedro Pérez Martínez, vecino de Diez de Octubre 345, por acusarlo Manuel García González, dependiente del café sito en Diez de Octubre y Santos Suárez, de haber formado gran escándalo en el mismo, arrojando al suelo dos vasos y una taza de café, los que se rompieron.

Otro arrollado.— Alfredo Avila Fonte, mensajero y vecino de Emna 239, fué asistido de lesiones leves que sufrió cuando transitando en bicicleta por Fábrica y Santa Felicia, fué arrollado por el auto 16691, que guiaba Inocencio Pino Pérez, vecino de Lombillo 25.

ARROJADAS 110 CAJAS DE LECHE EN MAL ESTADO

También fueron decomisadas por Sanidad dos cajas de harina impropia para el consumo

Cumpliendo instrucciones del señor Carlos Calonge, Jefe del Negociado de Inspección Sanitaria de Casas y Establecimientos, el Inspector señor Aurelio González procedió ayer al arrojo de 110 cajaz de leche y dos de harina, que se encontraban en mal estado depositadas en O'Reilly 6. Los propietarios de la mercancía previamente la habían retirado del consumo, habiendo manifestado su conformidad con el arrojo.

No puede servir comidas.—El Jefe de Inspección Domiciliaria doctor Calonge notificó al propietario del café-cantina y fonda establecido en Acosta 77, que mientras se estuvieran realizando obras en el edificio no podía servir comidas. Se le notificó que había quedado incurso en multa por dicha infracción.

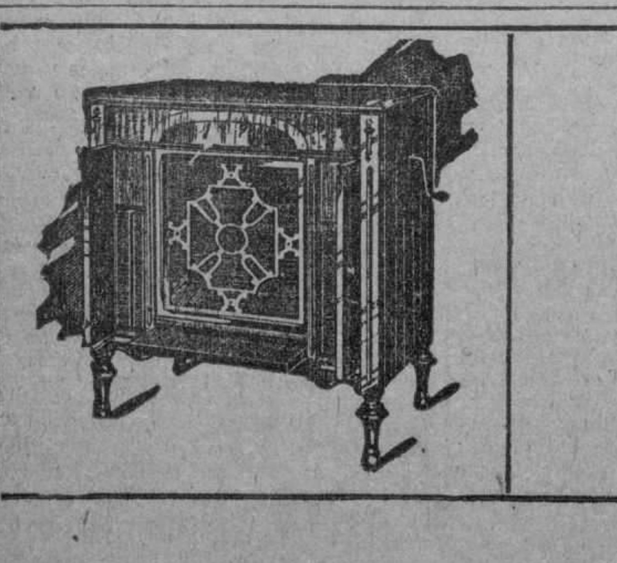

Pianos R. S. Howard y John L. Stowers a Plazos. $50 Entrada y $12 al mes.
Pianos automáticos $60 Entrada y $18 al mes.
Pianos Reproductores Welt Mignon $100 Entrada y $25 al mes.

ULTRAFONICA

Desde $35.00 en adelante.-VENTAS A PLAZOS: $10.00 entrada, $ 10.00 mensuales

DISTRIBUIDOR EXCLUSIVO EN CUBA: **JOHN L. STOWERS** SAN RAFAEL No. 29. - Apartado No. 876. Teléfono A- 3962. - Habana — Recuerde que la única legítima es la "ULTRAFONICA" COLUMBIA

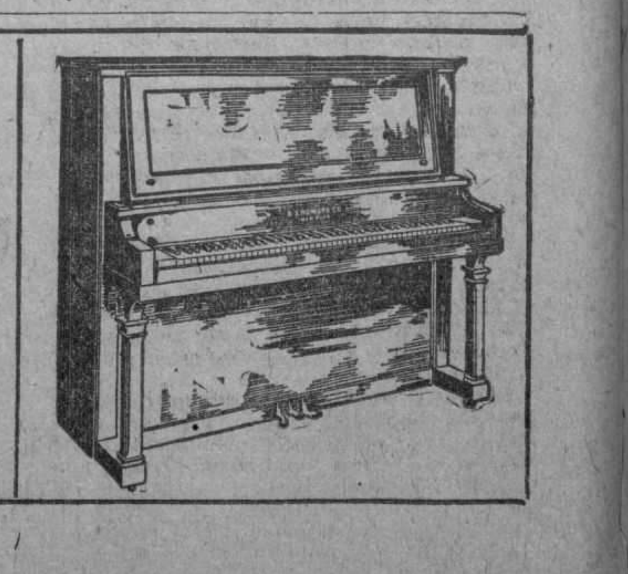

M.E.C.D. 2016

AUTOMOVILISMO Y AVIACION

POR FERNANDO LOPEZ ORTIZ DIRECTOR DE EL AUTOMOVIL DE CUBA

Mucho Entusiasmo Para las Carreras de Automóviles de Hoy

LOS DRIVERS CUBANOS HAN PREPARADO SUS CARROS PARA OFRECER UN MAGNIFICO ESPECTACULO. LOS MEJORES DRIVERS CUBANOS COMPETIRAN EN TRES CATEGORIAS. DE PALMA Y SOUDERS CONCERTAN UN HANDICAP CON LOS CORREDORES CUBANOS QUE GANEN EN SUS RESPECTIVAS CATEGORIAS.

Hoy a las 2 p. m. se han dado cita los fanáticos en el Oriental Park para presenciar las magníficas carreras de automóviles organizadas por la Asociación de Corredores Cubanos y con la cooperación de Mr. Flynn, Presidente del Havana Jockey Club.

Un magnífico programa ha sido dispuesto de acuerdo con los desplazamientos de los carros de los cubanos para mayor brillantez del espectáculo, habiéndose inscripto los mejores corredores, tales como Marcelino Amador, Manolo Rivero, Follo, Herrero, Jané, "Guajiro", De Pool, Ripoll, Rodríguez, G. Fernández y otros que han declarado que sus carros se encuentran en las mejores condiciones para las competencias de hoy.

Tendremos oportunidad de presenciar una fiesta de velocidad bastante buena y sobre todo en ella se hará un magnífico alarde de amor propio pues los corredores cubanos se disponen a demostrar que la distinción y el aprecio que el público de la Habana les prodiga está justificada. Los corredores cubanos correspondiendo al entusiasmo del público que el pasado domingo los aclamó en Oriental Park se disponen a ofrecer hoy una prueba de habilidad y valor.

Durante las prácticas celebradas en los últimos días de la pasada semana, se han desarrollado muy buenas velocidades, cosa altamente prometedora para el resultado de las carreras.

El Krysler ganador de las carreras del pasado domingo ha sufrido algunas modificaciones con el objeto de que pueda alcanzar mayor velocidad pero aseguran sus agentes que no han utilizado sino aquellas piezas que el carro tiene de fábrica exclusivamente.

A última hora hemos hablado con Angel López Chávez, Vicepresidente de la Stewart Auto Company, Agentes del Stutz en la Habana y nos dice que su Stutz Special que había de ser corrido por el driver norteamericano Georges Souders no ha sido admitido en las carreras de hoy. El motivo de esta resolución no lo ha expuesto el señor López Chávez pero de todas maneras lo lamentamos. Este coche con Souders al timón había de dar una magnífica exhibición.

Ralph de Palma, el valiente driver italo-americano pidió su inscripción en la Asociación de Corredores Cubanos y no es necesario decir que ha sido admitido. De Palm correrá hoy su Miller contra los corredores del patio que mejor tiempo hagan.

Sinceramente creemos que la fiesta automovilística de hoy ha de ser muy interesante y debido a los bajos precios de las localidades, el Oriental Park se verá concurridísimo.

MAS DE TRES MILLONES DE LIRAS SE REPARTIRAN EN PREMIOS DURANTE LA TEMPORADA ITALIANA

La temporada automovilista italiana de 1928 promete ser tan brillante como la que acaba de terminar. Las pruebas automovilistas abundan en el calendario italiano y la mayoría de carreras que en el mismo figuran están magníficamente dotadas de premios en metálico.

En las pruebas automovilistas italianas de 1927 se repartieron tres millones de liras y la próxima temporada se superará largamente esta cifra.

La adjudicación de premios en metálico de importancia hace posible a los corredores correr por su cuenta con vehículos de su propiedad, tal como es corriente en los Estados Unidos. Esta modalidad de las pruebas automovilistas parece ser su única salvación, ya que, siendo cada día menos numerosas las marcas que mantienen en forma un equipo oficial de corredores, las carreras no alcanzan una inscripción numerosa si sólo cuentan con los defenders oficiales de las casas constructoras.

Una buena parte del éxito de inscripciones de las pruebas italianas es debido al número de pilotos independientes que se alinean en las mismas.

Para 1928 el número de estos independientes aumentará ya que, además de los que correrán por cuenta propia, se contarán algunas que correrán por cuenta de entusiastas que están formando un cuadro de coches destinados a los mejores volantes italianos.

El campeón italiano Emilio Materassi está procediendo a la organización de su equipo de coches que, probablemente, estará integrado por dos "Bugatti" dos litros, un "Talbot" 8 cilindros litro y medio sobrealimentado y el "Itala". Los pilotos que formarán la "cuadro" de "Materassi" serán Arcangeli, Brivio y Pintacuda, que tienen excelentes cualidades de conductor.

Alfieri Maserati no correrá probablemente pero su equipo de coches, tendrá como pilotos el siguiente lote de indiscutibles especialistas: Tonini, De Sterlich, Testi, Borzacchini, Aymo Maggi, Franchini y Vittoria.

Los bugattis serán numerosos figurando entre ellos Materassi y Brilli-Peri que abandona su viejo Ballot. El músico Bona, Pugno y Cirio serán, probablemente, asimismo defensores de los "pursang".

Carlo Rosti, el gentleman milanés, ha abandonado su "Bugatti" que será substituído en las carreras de la próxima temporada por uno de los "Talbot" 8 cilindros en línea que integraba el equipo de la famosa marca para las pruebas de 1927.

Clerici y Zampieri no tienen todavía sus monturas decididas y Platé parece dará alguna sorpresa con su "Chiribiri" sobrealimentado, que ha sido afinado de nuevo y ha mejorado notablemente sus cualidades de velocidad.

Minoia, Balestrero y los hermanos Danieli formarán parte del equipo de la General Motors, debutando el equipo en cuestión en la II Copa de las 1000 millas.

La Copa Schneider se Correrá en 1929

El Comité de la Federación Aeronáutica Internacional ha celebrado una sesión amplia, resolviendo numerosos asuntos de interés universal. En la reunión se hallaban representados dieciséis países.

La primera decisión del Comité, adoptada por unanimidad, fué la de adjudicar al coronel Charles Lindbergh la gran medalla de oro de 1927, creada para recompensar a aquellos que, por su acción, por su iniciativa o por su abnegación, hayan contribuído al progreso de la aeronáutica.

Fué admitida una nueva clase de avions livianos para disputar "records" y se resolvió igualmente que el peso de los hidroaviones livianos debe ser superior en 25 por 100 al de los aviones.

Se aceptó en principio una propuesta del Aero Club de Francia tendiente a la organización de un gran concurso internacional para aviones de turismo, que tendría lugar en el año 1929. Los clubs extranjeros serán consultados al efecto. Se fijó la fecha del 30 de junio y como lugar Detroit para la disputa de la Copa Gordon-Bennett de esféricos, con los mismos reglamentos que sirvieron para la prueba de 1927.

En el transcurso de una conferencia extraordinaria que se realizó por la tarde, fué tratada la organización de la carrera por la Copa Schneidr. La F.A.I. estimó que las modificaciones a un reglamnto en curso no pueden realizarse sino en forma excepcional y dentro de casos especiales. A continuación hizo las siguientes declaraciones con respecto al reglamento citado:

1º Que el artículo primero del reglamento, que se titula "Orígenes y condiciones generales de la Copa", establece con precisión las condiciones convenidas entre M. Jacques Schneider y el Aero Club de Francia y que no contiene ninguna declaración con respecto al intervalo que debe reinar entre una y otra prueba.

2º Que las inscripciones son formalizadas por las instituciones nacionales.

3º Que las insittuciones nacionales que ya han ganado alguna prueba de la Copa Schneider acutan unánimemente llevar dos a dos años el intervalo que hasta la fecha era de uno.

En estas condiciones, la F. A. I. resolvió introducir en el reglamento las siguientes modificaciones:

"El ganador será aquel que haya obtenido tres victorias en cinco competiciones consecutivas, y éstas, a partir de la fecha, se realizarán cada dos años. En consecuncia, la próxima competición tendrá lugar en el 1929."

Breve Historia de la Conducción de Automóviles a Gran Velocidad

Según la revista "The Motor", que publica el artículo a continuación traducido, de Kaye Don, este corredor es el más grande y el más versátil exponente de las carreras de alta velocidad en Brooklands. Ningún otro corredor ha manejado como él todo tipo de máquina, desde la simple motocicleta, hasta el más poderoso coche de carrera.

Lahistoria de la conducción a alta velocidad es muy corta, pero algo impresionante. Hace menos de 26 años que Mr. Charles Jarrot, con su Panhard de carrera de 70 HP—un aparato bastante extraño, impulsado por cadenas, con cubiertas de borde encanutado, expuestas a estallar en cualquier momento—llegó apenas a acercarse a los 65 kilómetros por hora, en un kilómetro, lanzado. Hoy tenemos pequeños motores que no excediendo de 7 HP., pueden desarrollar una velocidad de cerca de 90 millas por hora, en la misma distancia. Este hecho nos permite darnos cuenta del enorme avance realizado en un período comparativamente corto.

En mi primer experimento de marcha realmente veloz, con una máquina impulsada a motor de combustión interna (una pequeña motocicleta), alcancé una velocidad aproximada de 70 millas por hora, lo que entonces me pareció algo muy peligroso, aunque muy excitante.

Recuerdo perfectamente mi primera carrera ganada con esta misma máquina, y lo gozoso y orgulloso que me sentí. No obstante, poco tiempo después mi entusiasmo recibió un "choque" cuando durante una prueba el pilar del sillín se rompió, dejando caer éste y atracándose así la rueda trasera, lo que inevitablemente dió motivo al primer percance serio que he tenido en mi carrera.

Después de la guerra llegué a ser propietario de un coche de "sport", y en esa época la cuestión de la velocidad se había convertido ya en asunto grave. El advenimiento de los coches de alta eficiencia introdujo algunos problemas completamente nuevos. Por ejemplo: las gomas tenían que ser motivo de seria consideración: se prestó atención a las líneas del coche; hubo que emplear mejores sistemas de suspensión; se perfeccionaron los amortiguadores de choques, porque las velocidades llegaron a ser tal altas que la comodidad del conductor fué un punto que reclamó cuidadosa atención. En una palabra, vimos introducir en los coches de turismo muchas cosas que los pilotos de carreras conocían ya desde cierto tiempo.

No hace muchos años que yo estaba empeñado en obtener el "record" de la milla con un coche llamado el "Wolseley Viper", un monstruo de volumen enorme, provisto de un motor de aeroplano de 200 HP. El "record", establecido entonces estaba por debajo de 120 millas por hora, y la tentativa fué inútil; debido a que no pudimos encontrar gomas que resistieran aquella velocidad, demostrándose en las pruebas que se desprendían las bandas de rodamiento. Hoy, en cambio, es posible conseguir gomas capaces de correr a velocidades mayores de 200 millas por hora.

Y como resultado de las carreras, ¿qué se ha conseguido? Pequeños motores que rinden más poder que sus predecesores de hace pocos años: la introducción del supercargador, que espero que dentro de poco llegará a ser tan importante como lo es hoy el carburador, y muchas mejoras en la suspensión, la dirección y las gomas.

Para mí encierra gran interés el echar una mirada retrospectiva sobre los varios coches que he manejado. El primer vehículo realmente veloz de que dispuse fué un "A. C.", de un solo asiento, con el que gané el "record" de la hora con una velocidad media de 94 millas por hora. El establecimiento de este registro me produjo sumo placer y también una gran incomodidad. En aquellos días las líneas exteriores de los coches no eran tan eficientes como lo son ahora y había tenido que hacer grandes esfuerzos con los músculos del cuello para contrarrestar la presión del viento contra mi cara.

Después corrí con varios coches a velocidad de alrededor de 100 millas por hora. Habiendo ya adquirido mi experiencia preliminar, ahora tendría placer en conducir el Wolseley Viper, con el cual hice mis primeras pruebas en Brooklands, a un promedio de velocidad de 112 millas. Ello fué, ciertamente, un asunto alentador. Aquí se recibe seguramente la verdadera impresión de velocidad, no tanto por la proporción actual del progreso como por el coche mismo. No siendo la distribución del peso la mejor para permitir al coche que marche sobre la pista a voluntad y con una suspensión indiferente, el conductor puede sentir toda la irregularidad que haya en ella.

Durante la pasada temporada he corrido en Brooklands con un Sunbeam de 2 litros, capaz de realizar velocidades entre 125 y 130 millas por hora, lo cual indudablemente, es tarea más fácil que conducir algunos de los viejos coches de épocas pasadas, a causa de la comodidad que ofrece un coche moderno.

La más alta impresión que he recibido de alta velocidad la he tenido recientemente conduciendo en Montlhéry un coche Miller de 2 litros. La carrera a razón de 127 millas por hora, daba la impresión de una velocidad realmente fantástica. Y lo que experimenté no fué debido a ninguna incomodidad en la conducción, ni al despulido de la pista. ¡Lo que sentí fué que el coche estaba estacionado y era la pista la que corría debajo de él!... Unicamente en estas condiciones es cuando se da uno cuenta de lo que es en verdad la velocidad.

La velocidad real es extenuadora y se necesita mucho adiestramiento para disponer de las condiciones físicas necesarias. Solo contando con éstas puede el conductor esperar encontrarse alerta y con el cerebro despejado para actuar debidamente a la estupenda velocidad requerida. Como una confirmación de ello citaré un incidente que me ocurrió unos años atrás, en ocasión de correr con un coche veloz en Brooklands, en la época en que todas las carreras terminaban en la recta frente al "paddock". Después de pasar la meta, descubrí que mis frenos no operaban y me encontré frente a dos alternativas: lanzarme a la pista o irme a estrellar contra la empalizada. Teniendo solamente una fracción de segundo para resolver, discurrí que lo menos malo era irme contra la empalizada, y tengo ahora el placer de decir que, aparte de una lesión algo importante en la nariz sufrida por mi pasajero, no se produjeron consecuencias graves en ese accidente.

Entiendo que no existen límites para el aumento de la velocidad. Hace bien poco hemos visto un aeroplano que ha ganado una carrera de larga distancia a cerca de 300 millas por hora y es perfectamente concebible que en un futuro próximo tendremos automóviles que alcanzarán igual velocidad en la marcha. igual rapidez en la marcha.

El Cuidado de las Gomas de los Automóviles

Mr. H. Clifford Brokaw, consejero técnico de las escuelas automovilísticas de la Y. M. C. A., publica en "The New York Herald Tribune" el siguiente artículo:

"El automóvil corre sobre cuatro almohadones, y es por esto que el andar del coche es cómodo, aun en las carreteras que no tienen una superficie perfectamente lisa. Estos almohadones no son exactamente como los que uno encuentra en la sala, pero producen un efecto similar. Hacen que la vida del automovilista sea más fácil. Están hechos de una cubierta de goma y rellenados con aire.

"Las condiciones en que son mantenidos estos factores tienen una relación muy directa, no sólo con el confort de los ocupantes del coche, sino con los gastos que significa el mantenimiento del vehículo. Hoy día la mayoría de los neumáticos es del tipo llamado "balón", es decir, son de un diámetro mayor y, por lo tanto, proporcionan una mayor comodidad al andar. También, en algunos respectos, se arruinan con mayor facilidad si no se les cuida en forma apropiada, y cuestan algo más al adquirirlos. En consecuencia, es importante que el propietario de un coche sepa cómo debe cuidar los neumáticos.

"La cuestión de la inflación apropiada es de consideración primordial. El libro de instrucciones del fabricante, que viene con todo automóvil, proporciona consejos con respecto a la cantidad de libras de presión que deben mantenerse en los neumáticos de su coche. Es de importancia que la presión no baje más de tres libras del mínimo, antes de que se vuelva a inflar la goma de nuevo. La razón de esto es que en un tiempo relativamente corto es seguro que se producirá un desgaste rápido de la cubierta y que las telas se romperán. La dirección se hace más difícil y es más probable que se produzca el shimmy en las ruedas delanteras. En consecuencia, es aconsejable revisar una vez por semana la presión de los neumáticos del coche, lo cual, por supuesto, puede hacerse fácilmente con un medidor de presión.

LA INFLACION DEFICIENTE ES DAÑINA

"Puede fácilmente ocurrir que los neumáticos balón se hallen hasta con unas diez libras menos de la presión necesaria, sin que un observador casual lo note. Bajo tales circunstancias no se puede eeperar que el neumático dé buenos resultados. Un neumático así desinflado, al dar contra un agujero en el pavimento, probablemente resultará demasiado blando para absorber la fuerza del golpe y, en consecuencia, se aplastará hasta quedar chato. Esta clase de trato hace que se llegue a romper el acordonado, aunque en la gruesa capa de goma probablemente no quedarán rastros del golpe. La cámara, que también está hecha de goma elástica resistente, puede no resultar dañada por el momento, pero la constante flexión del neumático tiende a agrandar la rotura, y la cámara, que es obligada a entrar, en la rasgadura, por la presión del aire que tiene en su interior, se pincha o se corta. En esta forma se origina una filtración de aire y eventualmente se achata, aunque quizá esto no ocurra hasta varios días después de haberse producido el golpe. Numerosas pruebas han demostrado en forma concluyente que la poca inflación es la causa del desgaste rápido de la cubierta. Esto particularmente se experimenta en las cubiertas tipo balón, debido a la zona adicional de contacto con el pavimento. La inflación exagerada es otro asunto que no es tan objetable desde el punto de vista del deterioro de la cubierta como desde el de la disminución del confort en el andar para los ocupantes del automóvil. La cuestión del alineamiento correcto de las ruedas es importante. Un neumático que no corre paralelo al de la rueda compañera, tiene un arrastre hacia un lado y la goma se desgasta rápidamente. Cuando se comprueba que una cubierta se gasta con rapidez, debe llevarse el coche para que lo revisen detenidamente para ver si la causa es un eje torcido, un muelle roto, un cojinete suelto, un aro mal colocado en la rueda o alguna otra cosa que impide que la rueda corra paralela a su compañera.

LOS AROS TORCIDOS DAÑAN LA CUBIERTA

"En caso de una pinchadura o que estalle un neumático, es esencial que el coche sea inmediatamente detenido y que la rueda dañada sea reemplazada por otra.

"No deben usarse aros torcidos u oxidados. Los aros con torceduras o achatados en algunos sitios de la orilla, cuando se trata de neumáticos sin talón, pueden dañar la cubierta al no proporcionar el sostén apropiado. Antes de poner una cubierta debe sacarse toda herrumbre visible que tenga el aro. Una mano de pintura para aros evita en forma excelente la corrosión.

El polvo y la herrumbre pueden llegar a introducirse entre la goma que toca el pavimento y la tela de la cubierta a través de pequeños tajos que suelen producir las piedras cortants, los trozos de vidrios, hierro o lata. Las flexiones del neumático agrandan el tajo yla suciedad y la herrumbre se meten, llegando a debilitar las telas o acordonados y haciendo que fallen prematuramente. La solución es componer esos tajitos a la mayor brevedad posible.

"Los frenos deben ser ajustados en forma pareja, de modo que cuando hagan presión aprieten con la misma fuerza en todas las ruedas. Si una rueda ejerce mayor fuerza de drenaje que otra, esa rueda hace un esfuerzo adicional para detener al coche, lo cual gasta la goma que toca el pavimento con mayor rapidez que la otra. El usoc onstante y enérgico de los frenos, con lo que los neumáticos patinan y se raspan, también ocasiona excesivo desgaste. Prestándose atención a estos puntos y manejando con cuidado, se contribuirá en mucho a que los neumáticos tengan una larga vida".

están construidas en forma circular para que se adapten tan fácil y perfectamente a la goma.

Vd. puede bombear el aire dentro de cualquier cámara, pero solamente una cámara de excelente calidad retiene la presión por tiempo indefinido. Las cámaras Goodyear poseen esta cualidad y esto es de conocimiento universal. Son construidas con la mejor calidad de goma roja. Para probarlas se sumergen en agua después de infladas y su diàmetro es extendido un 25x100. A esta operación se someten todas nuestras cámaras antes de dejar la fábrica. Una camara imperfecta no puede soportar una prueba tal. Proteja sus gomas comprando cámaras Goodyear.

GOODYEAR

M.E.C.D. 2016

AUTOMOVILISMO Y AVIACION

POR FERNANDO LOPEZ ORTIZ DIRECTOR DE EL AUTOMOVIL DE CUBA

BRILLANTE TRIUNFO DE LA CAMARA DEL COMERCIO DE AUTOMOVILES

El Alcalde Municipal de la Habana, estimando justa y equitativa una petición formulada por dicha entidad accede a la condonación de las multas impuestas por quebrantamiento de una ley defectuosa

Desde hace algún tiempo los inspectores del Departamento de Pesas y Medidas del Municipio de la Habana que velan por el buen comportamiento de las leyes vigentes, habían impuesto repetidas veces multas a los garagistas y vendedores de accesorios, pertenecientes todos ellos a la Cámara del Comercio de Automóviles de Cuba.

En nuestro municipio los garagistas vendedores de accesorios y gasolina se matriculaban bajo el epígrafe de tiendas de ferretería o almacén de ferretería pues el epígrafe de vendedores de accesorios no los autorizaba para vender gasolina.

La ley exige que los comerciantes que tributan como tienda de ferretería deben poseer en sus mostradores y establecimientos básculas o romanas en buen estado y usuables. Como por la naturaleza de las operaciones que realizan los vendedores de gasolina y accesorios son absolutamente innecesarias las básculas y romanas, ninguno o casi ninguno las poseía en sus establecimientos encontrándose fuera de la ley siendo multados repetidas veces por los inspectores municipales.

La Cámara de Comercio de Automóviles, la benemérita institución que constantemente vela por el beneficio de sus asociados intervino, y en justa y concienzuda exposición al doctor Miguel Mariano Gómez, Alcalde Municipal pidió la modificación del reglamento de dicha ley, es decir, modificando el epígrafe venta de accesorios, de manera que los comerciantes que tributan por ese concepto puedan vender gasolina y de acuerdo con la ley, los comerciantes hoy establecidos y matriculados como tiendas y almacenes de ferretería, siendo vendedores de accesorios, pidan su conversión y de esta manera quedan dentro de la ley amparados por la bondadosa resolución del Alcalde Municipal que estimó justa y equitativa la petición que la Cámara de Comercio le hiciera.

Pero no sería completo el éxito de la Cámara de Comercio y no quedaría bien demostrada la magnanimidad del Alcalde Municipal si al reconocer la injusticia de la ley no hubiera condonado las multas impuestas por su quebrantamiento como queda de manifiesto en la siguiente comunicación:

El Jefe del Dto. de Gobernación.
Habana.

Particular.
Habana, Marzo 27 de 1928.

Sr. Presidente de la Cámara del Comercio de Automóviles de Cuba.—Avenida de Italia número 49. Ciudad.

Señor:

Por orden del señor Alcalde Municipal y consecuente con el ofrecimiento que a esa Asociación hiciera éste de dejar sin efecto las multas impuestas a varios Miembros de esa Cámara, previa la investigación administrativa correspondiente y de acuerdo con la Ley Orgánica de los municipios; teniendo en cuenta la razón y justicia que les asiste; me es grato comunicarle que con esta fecha han sido dejadas sin efecto las multas citadas en la relación acompañada por el Secretario de esa Agrupación en la carta que con fecha 21 de Enero le dirigiera el señor Alcalde y en la que le trataba sobre este asunto con el interés propio del caso.

Me encarga asimismo le manifieste que ha tomado buena nota de los demás particulares a que se refiere en la carta mencionada y en su oportunidad resolverá lo procedente de acuerdo con la Ley, en armonía con lo propuesto por ustedes.

Muy atentamente,

Carlos Peláez.

No cabe duda alguna que la gestión de la laboriosa directiva de la Cámara del Comercio de Automóviles deja sentir sus efectos en favor de sus múltiples asociados que más de una vez han sentido los beneficios de su intervención. Este no es en realidad más que un triunfo a los muchos que han obtenido, no obstante merece su directiva y muy especialmente el Presidente doctor Florentino Rollay y el señor Roberto Fernández Morrell, Secretario General de la Cámara, la más efusiva felicitación y al Alcalde de la abana le auguramos mayores simpatías de sus conciudadanos como consecuencia de su buen criterio y equitativo y justiciero espíritu que predomina en su honrada administración.

Además de lo concedido por el Alcalde Municipal, hay una petición formulada por la Cámara del Comercio para que ese cree un epígrafe especial para los importadores de Gomas de Automóviles y Camiones y no se vean obligados a tribuntar como almacenistas de ferretería. Este es uno de los particulares a que alude en su carta el Jefe de Gobernación y de los cuales el Alcalde ha tomado buena nota.

OTRO GRAN PREMIO QUE NO SE CORRE

El Automóvil Club de Alemania, ha comunicado a la A. I. A. C. R. su decisión de suspender la organización del Gran Premio de Alemania, reservado a los coches de carreras, en vista del poco interés que las grandes carreras automovilísticas del año han despertado entre los constructores.

O sea que los organizadores alemanes se han encontrado con las mismas dificultades que los franceses y han debido anudar su Gran Premio.

Es probable que la mayoría de Grandes Premios de este año sufran la misma suerte, siendo los señalados para salvarse el de Inglaterra, el de Italia y el de España, si sus organizadores logran la ayuda económica indispensable.

Como Lavar Correctamente la Carrocería de los Automóviles

Un automóvil puede ser comparado con un caballo: si se desea que tenga buena apariencia, debe ser siempre bien cuidado, lo cual quiere decir que, si su carrocería está terminada al barniz, debe ser bien lavado inmediatamente después de entrar al garage al terminar un viaje durante el cual se ha embarrado; y en tiempo seco en cuanto se note la menor capa de tierra sobre su superficie. Esto, naturalmente, sería la perfección, pero también es el único método de mantener el barniz en las mejores condiciones posibles. La piroxilina (Duco) puede dejarse de lavar por muchas semanas, sin que sufra el menor daño, pero el barniz es muy delicado y debe ser lavado con regularidad si se quiere que mantenga siempre su belleza.

Para lavar las carrocerías terminadas al barniz se necesita una manguera o una de esas bombas de agua manuales, que se pueden meter en un balde, y dos juegos de esponjas y gamuzas, un juego para la carrocería y la superficie superior de los guardafangos, y otro para las demás partes del coche. Se debe usar agua en mayor cantidad que la que el automovilista novicio cree. En realidad, calculando a "groso modo", se necesitan unos 15 baldes para una carrocería de tamaño mediano.

Sáquense las alfombras y los felpudos y sacúdase el interior de la carrocería, habiendo dejado previamente las gamuzas a que se empapen en un balde con agua, de modo que no se tenga que perder tiempo en hacer esto cuando se las necesite. Comiéncese el lavado con la manguera, empapando y echando el agua a chorros en las partes inferiores del chassis, la parte de abajo de los guardafangos y las ruedas, los ejes y todo el mecanismo del freno y el de la dirección, pero no se moje todavía la carrocería.

Debe hacerse desaparecer de la parte de abajo de los guardafangos todo el barro que se haya juntado, para lo cual puede usarse un cepillo y bastante agua. Las ruedas de alambre pueden ser tratadas en forma similar. Bajo ningún concepto se debe usar capillos para la carrocería, propiamente dicha.

Todo parece muy limpio cuando está mojado, y por la apariencia de las partes inferiores, cuando no se ha secado el agua, podría creerse que el trabajo está terminado, lo cual es un error. Deben se lavadas de nuevo con una esponja y mucha agua. Todo aceite o grasa que se haya salido de los cojinetes debe ser limpiado primero con un pedazo de trapo. No es aconsejable usar luz brillante. Dése un enjuague final con la manguera y comiéncese a trabajar en la carrocería. Esta debe ser bien empapada con agua pulverizada y no con un chorro fuerte, pues el objeto que se persigue es mojarla bien y no sacar el barro. Téngase cuidado de que el agua no vaya adentro del radiador, a través de las aberturas del capot, o dentro de las rendijas, siempre que ello sea posible. Las manchas de fango deben ser mojadas hasta que se aflojen.

EL LAVADO

Lo que hay que hacer luego es lavar la carrocería, usando una esponja grande y llena de agua, enjuagando la esponja con frecuencia. Sólo se necesita una presión ligerísima, siendo suficiente sólo el peso de la esponja. Llénese la esponja de nuevo antes de que se haya perdido la mitad de su contenido, o, en su defecto, manténgase el chorro suave de la manguera sobre la esponja. Aunque hubiera habido apenas una finísima capa de polvo sobre el barniz, el agua pulverizada de la manguera no la habría sacado.

El polvo y el fango parece que realmente se pegaran sobre el barniz, y tienen que ser sacados con la esponja. Sin embargo, una vez que se han despegado, el agua de una esponja llena los mantendrá en movimiento hasta llevárselos pero si el agua de la esponja ha desaparecido por completo, el polvo y el barro se adhieren a ella y raspan, al pasar, el barniz. Todo esto parece demasiada complicación para una cosa tan pequeña, pero precisamente estas pequeñas cosas son las que contribuyen al éxito.

Después de lavado pulvércese agua con suavidad por sobre toda la carrocería, especialmente sobre el capot, haciendo correr las partículas de polvo que han sido movidas por la esponja y que tratan de asentarse nuevamente. Luego apriétese la esponja todo lo que dé y con ella así casi seca, séquese la superficie, extrayendo toda el agua que sea posible, pero téngase cuidado de no frotar fuerte.

EL PROCESO CON LA GAMUZA

Seguidamente entra en funcionamiento la gamuza. Enjuáguese una gamuza, metiéndola y sacándola en el agua varias veces, tomada desde la orilla, y luego estrújesela; entonces se la puede usar libremente sobre los paneles. Enjuáguesela con frecuencia y hágase muy poca presión con ella sobre la carrocería. Esto no sólo la seca sino que parece que pule el barniz.

Cuando la carrocería ha sido repasada así cuidadosamente, pásese la esponja empapada y luego la gamuza por las ruedas y las partes inferiores, levantando las ruedas, por supuesto, con el gato. Después de esto, sáquese el coche del lugar donde ha sido lavado y déjesele en un lugar seco, para proceder a lustrar las partes de niquel con cualquier pasta de buena calidad. El cristal del parabrisas y los de las ventanillas pueden ser limpiados con una gamuza seca, pero también es preferible un trapo limpio. Si se desea usar gamuza, ésta debe ser destinada siempre para ese propósito.

Las carrocerías terminadas a la celulosa se lavan de la misma manera, y los mismos cuidados deben tomarse para evitar las raspaduras. La superficie de celulosa es muchísimo más dura que la de barniz, pero es igualmente susceptible d erayarse. Su verdadero mérito reside en que puede dejarse sin lavar muchos días, sin que sufran consecuencias y que las raspaduras pueden ser pulidas sin que luego se noten. Pero de todos modos, es preferible que no se produzcan.

Después de lavar la carrocería terminada a la celulosa y de haberle pasado la gamuza, se le puede dar brillo con algún líquido para lustrar muebles, o cualquiera de los productos que se fabrican con este propósito. Algunos de ellos depositan una copa muy fina de cera que despide al agua. Las carrocerías de celulosa pueden ser limpiadas con un pomada común para metales y lustradas con un trapo limpio y terminadas con un lustre apropiado. Esto, aunque parezca ser un tratamiento demasiado enérgico para una carrocería, parece ser lo mejor.

Los lavados malos, la acción del tiempo o la negligencia, hacen que el barniz llegue a perder su lustre. Los remedios más comunes para esto son las pomadas o líquidos para lustrar muebles, que se utilizan en los hogares. Lo único malo es que cuando se le pone encima una capa de cera el barniz no puede seguir siendo tratado como barniz. El espíritu metalizado hace desaparecer la cera, pero con ella también desaparece el barniz. La trementina es más segura y lo mejor es hacer desaparecer la cera y el polvo con trementina, frotar la superficie hasta que ésta salga y, después de un día de intervalo, extender una ligera capa de aceite de lino, con lo que el barniz volverá a adquirir brillo. Este tratamiento, repetido dos o tres veces a intervalos de más o menos 15 días, restaurará mucho el color y brillo del acabado primitivo, y tiene el mérito de ser seguro. El aceite de lino debe ser frotado con suavidad con un pedazo de trapo limpio o tela de lana. Al día siguiente, al secarse, tendrá una apariencia muy desalentadora, pues se verán, probablemente, como tajos y rasgaduras, pero todo se arreglar; si se le lustra con un trapo seco. Es bueno aprovechar la oportunidad para dejar el coche estacionado unos días para que se seque bien el aceite.

Cuando la celulosa está muy empañada, el remedio es muy sencillo; simplemente se le limpia con lustre para metales, terminándose la operación con alguna pasto líquido para lustrar automóviles; es decir, uno saca deliberadamente la superficie brillante y vuelve a preparar otra fresca, mientras que, en el caso del barniz, tiene que hacerse toda clase de esfuerzos para restaurar la superficie original. Dicho en otra forma, el barniz es una capa muy delgada y transparente sobre otra capa delgada de color, y la celulosa es una pasta compacta que carece de piel, que pueda cortarse o dañarse. Las raspaduras pueden ser pulidas exactamente en la misma forma que se procede con los objetos de plata o cobre.

LA LIMPIEZA DEL TAPIZADO

La tela del tapizado interior del coche se limpia mejorar con un aparato de limpiar al vacío. Si no se posee esta clase de aparatos se puede usar un cepillo de plumero. Las manchas son muy molestas. Si son de grasa desaparecen con los disolventes comunes, haciéndose primeramente la prueba con bencina, luego con amoníaco, etc. Es bueno hacer la prueba con cada uno de estos ingredientes en una parte limpia de la tela, en algún lugar escondido, como, por ejemplo, la orilla de un almohadón; con el fin de obtener la seguridad de que no afecta al color. Cuando se haya comprobado que no destiñe, empiécese por la orilla de la mancha: si desaparece, sígase trabajando hacia el centro de la mancha, pues si se procede a la inversa, lo único que probablemente se conseguirá es agrandar la mancha. Las manchas que se disuelven con el agua son, por supuesto, fáciles de quitar con una esponja humedecida.

La tapicería de cuero puede ser protada con una esponja mojada en agua a la cual se ha agregado un poco de parafina. No trate de lavarse el cuero, sino simplemente frótesele con la espona bien humedecida y frecuentemente enjuagada. Déjese secar y luego échese un poco de aceite dulce o cualquier aceite para limpiar muebles, lustrando con un trapo seco. Son muy buenos los restauradores de cuero, que se venden en distintos colores para hacer juego con el tapizado. Pueden ser aplicados en muy pequeñas cantidades en un trozo de género para aplicarse en un pedazo pequeño gastado—a lo largo de un pliegue, por ejemplo—o pueden tambié naplicarse en cantidad, con una brocha.

EL FUELLE

El fuelle necesita ser bien cepillado. Antes se acostumbraba a sacar las viejas capotas color khaky y cepillarlas con un cepillo duro de ropa, pero los fuelles negros, modernos, pueden cepillarse hasta quedar perfectamente limpios y pintarlos luego con alguna de las pinturas especiales que se venden para fuelles. No se necesita poseer una experiencia especial.

En conclusión, con frecuencia son los pequeños detalles los que hacen que un coche luzca envejecido, y vale la pena comenzar por la parte interior, especialmente con el tablero y los instrumentos, la rueda de la dirección y las palancas y pedales. Si se pueden sacar los instrumentos con facilidad, vale la pena sacarlos para limpiarlos bien, y lustrar el tablero. Las gomas del piso del coche pueden ser pintadas. Pequeñeces como una gota de aceite en las cerraduras de las puertas y sus goznes, el ajuste de un tornillo aquí y allá, etc., todo contribuye a que el coche dé la impresión de que se le cuida, y bien.

LA PRESENTACION DEL OLDSMOBILE EN LA EXPOSICION DE NEW YORK

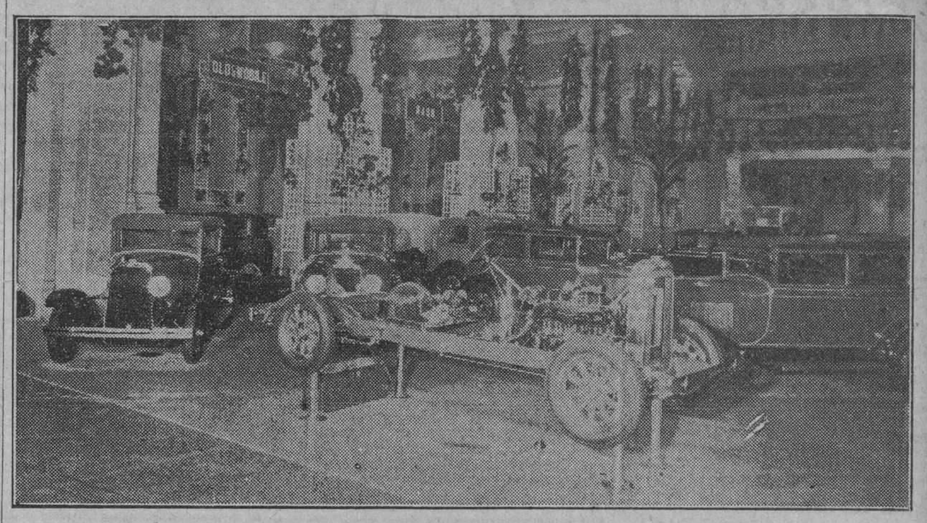

Uno de los Stand más visitados durante la última Exposición de New York fué éste donde se exhibían los nuevos modelos Oldsmobile que han llamado poderosamente la atención por sus nuevas características y líneas extraordinariamente bellas publicamos esta fotografía como un avance a la información completa y detallada de este nuevo modelo que publicaremos el próximo domingo.

El Gran Souders Ganó la Copa Firestone

La única carrera de todas las celebradas el sábado 24 de marzo en el Oriental Park fué la última de la tarde. En match-race entre De Palma, De Paolo, Moore, Souders, Stapp fué el único número interesante de la tarde debido a la ausencia de los cubanos.

La carrera final fué la más emocionante y la que dicho en honor de la verdad, levantó al público en peso. Fué un match-race entre Moore, Sauders, Stapp y De Palma. De Paolo se quedó sin carro al rompérsele un pistón y quedó de espectador.

Los cuatro carros, arrancando juntos, se lanzaron a toda velocidad en loca carrera. En esa justa gozamos de las sensaciones de ver a dos y tres a un tiempo en las curvas, y un carro pasado por el otro.

En los comienzos De Palma marcaba el paso, pero en la quinta vuelta fué alcanzado y pasado por Sauders, que fué el ganador de la carrera, cubriendo las 10 millas en 7.4 y 3|5. Babe Stapp quedó en segundo lugar con 7.5 y 1|5. De Palma llegó tercero y Moore cuarto.

Sauders imprimió a su carro velocidades verdaderamente maravillosas, y si logró negoctar una milla en 43 segudos y 2|5, mejorando su propio record oficial de horas antes, de 44 y 1|5 y desbaratando el antiguo record oficial de 49 hecho por De Palma.

La Firestone Tire and Rubber Company of Cuba había donado una copa al ganador de esa carrera que como ya hemos dicho fué Sauders el cual es el recordman de la pista de lOriental Park.

Su record oficial es de 43 m. 2|5.

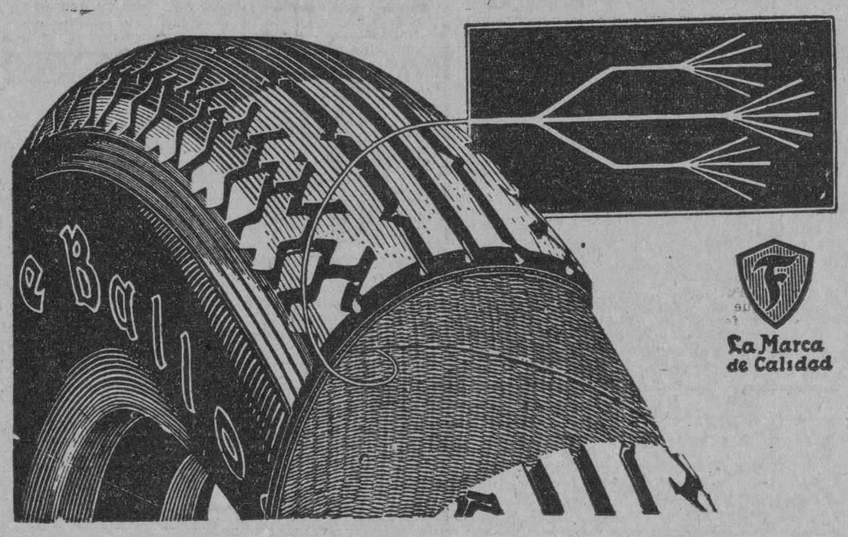

Inmersión en Caucho
Significa más Kilómetros

El procedimiento Firestone de inmersión de las cuerdas en caucho es una de las más importantes contribuciones del genio de Firestone a economizar el transporte por carreteras. Sumergiendo las cuerdas de la goma en una solución de caucho se saturan y aislan con una capa de goma cada fibra de cada cuerda, aminorando la fricción que las debilita. Los distribuidores de Firestone en Cuba venden estas maravillosas gomas que tanto dinero economizan a cientos de miles de automovilistas.

FIRESTONE TIRE & RUBBER CO. OF CUBA, S. A.
Harvey S. Firestone
Presidente.

Oficinas y Almacén:
"Edificio FIRESTONE"
E. Villuendas 179½
(antes Concordia)

Teléfono: U-5391
Centro Privado: U-1873
Telégrafo: FIRESTONE
HABANA.

Gomas Balloon

Firestone

Impregnadas en Caucho

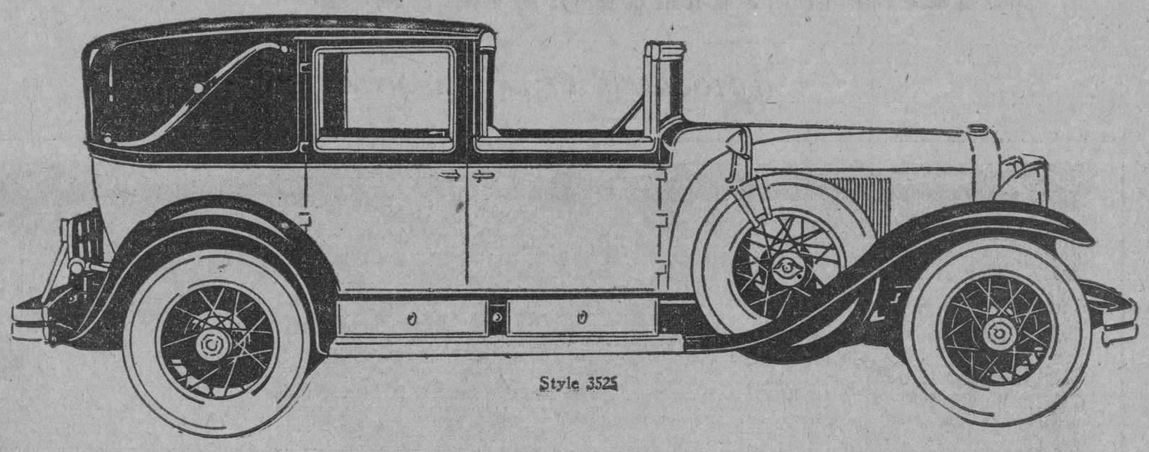

Mejor -

que el automóvil de los reyes

El Cadillac ha sido por mucho tiempo reconocido como el automóvil de los reyes y ha sido el coche oficial del Rey Alfonso de España, la Reina Guillermina de Holanda, el Emperador del Japón, el Rey de Grecia y el Shah de Persia.

Y ahora ofrecemos el nuevo Cadillac de ocho cilindros — maravillosamente mejorado — que rendirá mayor confort y un servicio aún más seguro que los que daban los Cadillacs de antes a sus reales propietarios.

Tendremos mucho gusto en demostrarle el nuevo Cadillac en la oportunidad que usted determine. Basta escribirnos o telefonearnos para arreglar la hora.

DISTRIBUIDORES:
ROSS CADILLAC COMPANY OF CUBA, S. A.
Ave, Washington (Marina) 12 — Habana

CADILLAC

M.E.C.D. 2016

AUTOMOVILISMO Y AVIACION

POR FERNANDO LOPEZ ORTIZ DIRECTOR DE EL AUTOMOVIL DE CUBA

La Victoria de Chrysler era Presentida por la Gran Familia Automóvilistica Habanera

El carro, un roadster tipo 70, sin ninguna preparación ni refo rma mecánica ganó la competencia sin esfuerzo. La brillante ac tuación del driver De Pool arran có a la multitud muchos aplausos

¡Chrysler gana! era la exclamación unánime de la multitud, bastante numerosa que se reunió el pasado domingo en Oriental Park para presenciar las competencias entre dos drivers cubanos.

¡Chrysler gana! era la frase repetida por todos, no solo por las simpatías que esta marca ha conquistado sino también por el gran número de probabilidades que pesa a favor de la victoria de un Chrysler cuando toma parte en competencias de carros de su categoría y aun de superior cilindrada, gracias a sus características y funcionamiento mecánico, a su resistencia probada varias veces y otros muchos factores que contribuyen eficazmente al triunfo de un carro en una competencia.

En algo tiene que traducirse la envidiable reputación de Chrysler en el mercado, no en vano es la marca que en 42 meses llegó al tercer lugar en la Exposición Nacional de Automóviles que celebra New York anualmente. Este lugar no es producto de un otorgamiento caprichoso en certámen ni a la suerte, si no la calificación que otorga el público, o la preferencia que este demuestra adquiriendo mayor número de automóviles de esta marca gracias a las ventajas que ofrece su refinamiento y calidad.

Fresco en nuestra memoria, el recuerdo de aquellas carreras trágicas que organizó "El Universal", en las cuales Chrysler conquistó su primera victoria en Cuba. El mismo carro, con la desventajosa circunstancia de dos años más de uso, se presenta este año en la pista del Oriental Park y después de unos instantes de reñida competencia con carros de superior cilindrada, se coloca de una vez para siempre durante la carrera, a la cabeza del "tren" como dirían los europeos, dejando atrás cada instante más a los que en titánicos esfuerzos trataban de superarles.

Todos los que presenciamos las carreras nos dimos cuenta que el Chrysler no tuvo necesidad de forzar la velocidad después de la Sexta vuelta, cuando ya se encontraba a más de un cuarto de milla de sus contrarios y que el driver sostuvo una velocidad regular con el objeto de mantener la distancia indicada hasta la ultima mitad de la novena en que acortó la marcha para hacer un brillante final con el coche que le seguía más de cerca. Esto pudo apreciarlo todo el mundo y De Pool el driver "estrella" recibió una de las ovaciones más emocionantes de todas las que se han prodigado en el "Oriental Park".

Después, en la semana que ha transcurrido hemos oído distintas versiones relacionadas con el Chrysler que triunfó en las carreras. Mientras unos afirman que el coche no es de stock otros dicen que el motor es de un tipo 80 Imperial. Nosotros vimos ese motor desarmado cuatro días antes de las carreras, cuando casi a la vista del público, le esmerilaban las válvulas y ajustaban los pasadores de pistones y coginetes de bielas y cigueñal y podemos afirmar que es un motor tipo "70" cuyo número garantiza el uso que se le ha dado, y en los libros de la Imperial Automobile Co. aparece vendido hace cuatro años y vendido mas tarde al joven sportman Pacheco, quien lo ha usado diariamente. Cuando se anunciaron las carreras de automóviles el Sr. Pacheco ofreció a la Agencia Chrysler su carro para que lo preparara e inscribiera oficialmente a su nombre, cosa que rechazó la agencia por no tener tiempo suficiente para preparar un carro, viejo como aquel en unas competencias como representante de una marca y entonces su propietario entusiasta de las carreras, por su cuenta con el auxilio extraoficial de la agencia, preparó ligeramente su coche y lo inscribió, solamente se reformó la alimentación de los cilindros equipando el motor con dos carburadores.

Damos a publicidad estos detalles minuciosos y que garantizamos como verídicos para desvirtuar multiples y erróneas versiones que se han propalado.

La actuación de De Pool de joven y valiente driver cubano ha merecido multiples y justisimas felicitaciones a las que unimos la nuestra.

En las carreras de automóviles de hoy se da como ganador de muchas probabilidades al Chrysler de De Pool que ha sufrido algunas modificaciones en la forma pero no en el motor y demás piezas que son de riguroso Stock.

COMO COMPROBAR LA PERFECTA ALINEACION DEL EJE DELANTERO

El eje delantero, por su misma posición, está expuesto casi antes que ningún otro órgano del automóvil a sufrir deformaciones por efecto de choques.

Aunque se utilicen las defensas, cuyo uso recomendamos, desde luego, hay veces que si a causa de la gran velocidad alcanzada en el momento del encontronazo, se ha doblado la defensa y el golpe llega hasta la rueda, ésta actúa sobre el eje, que sufre un efecto de torsión.

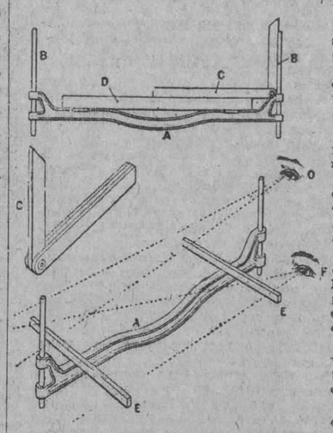

Por esta razón, es conveniente someter el eje que ha podido ser objeto de una posible torsión, a un minucioso exámen, ya que si el eje no está en condiciones, puede derivarse un mayor desgaste de las gomas y algunas complicaciones en los órganos de la dirección.

El adjunto dibujo nos muestra con gran sencillez la manera de operar.

Si las abrazaderas de los ejes de las ruedas, situadas en los extremos del eje delantero A, han sufrido un alaberamiento tal que, introduciendo una varilla B, no quede ésta perpendicular a quél, debe procederse a su reparación.

Para comprobar esta perpendicularidad, basta operar cómo queda indicado en el dibujo de la parte superior.

Se coloca una regla sobre la cara superior del eje A, y sobre ésta, una escuadra C, cuyos dos lados perpendiculares deben apoyarse sobre dicha regla y sobre la varilla o reglita B con que hemos atravesado la abrazadera.

Hay veces que los constructores fabrican los ejes de manera que B no es perpendicular al eje A, sino que las abrazaderas tienen una inclinación tal, que las varillas tienden a encontrarse por la parte inferior del eje, o sea que convergen al acercarse al suelo.

Lo que nunca deberá ocurrir es que sean convergentes hacia dicho lado superior, lo que ocasionaría una gran dificultad en el manejo de la dirección y un prematuro desgaste de los neumáticos.

Lo que nos hace falta ahora, es ver si las dos varillas B se encuentran en el mismo plano perpendicular al eje A.

Para esto no hay más que seguir el procedimiento indicado en el segundo dibujo. Mirando desde el punto O, vemos si la varilla de la izquierda cae perpendicularmente sobre el eje A cuando sus dos extremos se hallan horizontales, lo que comprobamos dirigiendo una visual desde F sobre las dos reglas E que determinan un plano.

En la Primera Quincena

DE ABRIL

verá usted un automóvil fino, de precio bajo.

El nuevo automóvil tendrá persianas en el radiador para facilitar el arranque; artístico tablero con cerradura; volante grande para fácil manejo, y amortiguadores hidráulicos—detalles muy extraordinarios en un automóvil de precio tan módico.

LUTHER QUINLAN AUTO Co.

Ave. WASHINGTON 64. *HABANA.*

Un automóvil de la General Motors.

STUDEBAKER ERSKINE

Garantía por un Año

A partir del día primero de Marzo ppdo., todos los automó viles de estas marcas tienen la Garantía Oficial de la Studebaker Corporation of America, contra cualquier defecto de material o mano de obra que se pudieran presentar al automóvil en los primeros doce meses después de la fecha de entrega del mismo al comprador.

(FOTOGRAFIA DE LA GARANTIA DE LA FABRICA)

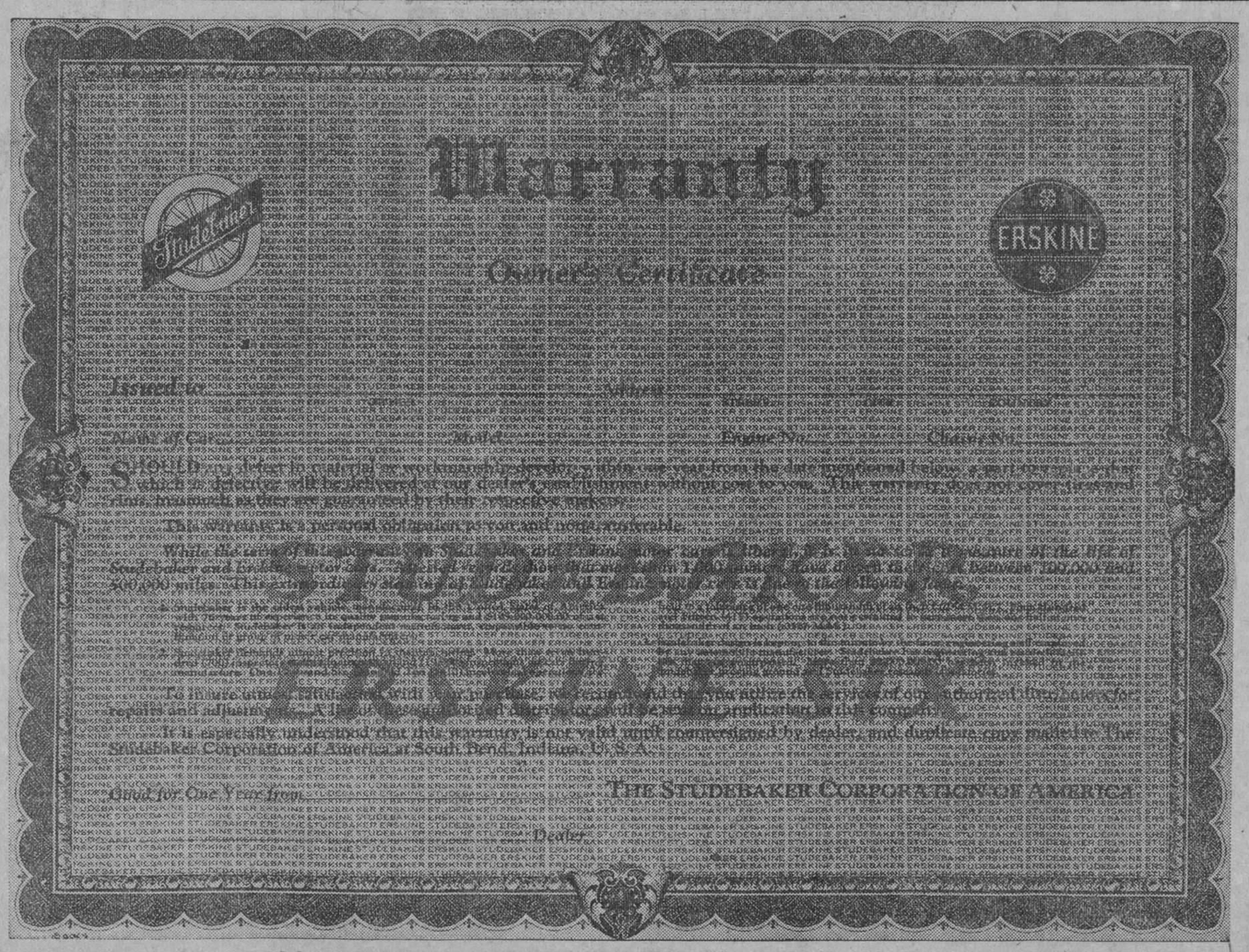

ESTA GARANTIA ES UNA NUEVA DEMOSTRACION DE LA CONFIANZA QUE EN LA CALIDAD DE LOS PRODUCTOS QUE FABRICA TIENE LA STUDEBAKER CORPORATION

METROPOLITAN AUTO Co.
PASEO DE MARTI 45
HABANA

El Transporte Motor: Una Nueva Fuerza Mundial

(Por Roy D. Chapin, Presidente de la Cámara Nacional de Comercio de Automóviles de los Estados Unidos)

Cuando los historiadores del futuro describan el progreso del Nuevo Mundo durante las primeras décadas del siglo XX, lo atribuirán a los medios de transporte.

Otras tierras han abundado en brazos, capital y riquezas naturales; pero con particularidad en el Nuevo Mundo, el automóvil ha sido el heraldo de la prosperidad.

No ha faltado quienes lo reconozcan así desde hace algún tiempo; sin embargo, conviene insistir en ello, pues por más singular que parezca, el advenimiento del automóvil se ha considerado al principio como una amenaza económico en muchas localidades.

Por largo tiempo se ha reconocido que el transporte fluvial, marítimo y ferroviario resulta esencial para la riqueza económica de las naciones. Los gobiernos hacen cuanto está a su alcance para mejorar los puertos de sus países.

Mas el río, el puerto y el ferrocarril son facilidades fijadas por su situación geográfica. Pueden compararse a las plumas de las alas de un ave, esenciales como partes del cuerpo, y no obstante, de secundaria importancia, a menos que la superficie esté cubierta de material intermediario.

Es a la movilidad del vehículo a motor, a su radio ilimitado en todas direcciones, a su poder de transitar entre regiones servidas por ferrocarriles y rutas acuáticas, a lo que debe su eficacia para fomentar la prosperidad.

Los diversos pueblos del Nuevo Mundo tienen mucho en común. No sólo se hallan unidos por lazos de amistad oficial y privada, sino también por una alianza aun más profunda. Todos ellos poseen el espíritu de los exploradores y conquistadores del Nuevo Mundo. Están dispuestos a innovar, dedicados a la farea de explotar nuevos continentes, en popularizar el empleo del automóvil para el transporte.

Ventaja de las Comunicaciones

Un aspecto favorable del desarrollo del comercio de vehículos a motor consiste en que resulta benéfico para todos, tanto desde el punto de vista de su empleo como del comercio mismo. El uso del automóvil para las comunicaciones hace accesibles vastas riquezas nacionales. Por otra parte, la venta de automóviles en una localidad estimula el movimiento comercial. Provee ocupación a los comerciantes locales del ramo y a sus empleados; crea la necesidad de carreteras, lo cual brinda trabajo a los ingenieros, a los contratistas de obras y a todos aquellos que trabajan en su construcción.

Uno de los principios más importantes que hemos aprendido desde comienzos del siglo actual es que la llave del bienestar económico consiste en inversiones vastas y acertadas. Se ha conocido la verdad de este principio en lo relativo a individuos: en cambio, los gobiernos han procedido con menos acierto en el pasado. Sin embargo, todos los países del Nuevo Mundo comienzan a comprender que la inversión pública en carreteras rinde grandes utilidades en la riqueza que promueve.

Aun dista mucho de comprenderse la magnitud de las riquezas naturales del Nuevo Mundo, tanto en el continente septentrional como en el meridional.

El transporte a motor es la llave que abrirá esa era de prosperidad a las generaciones futuras de ambas Américas.

Las Ganancias del Packard Establecen un Nuevo Record

Según reportes de la Packard Motor Car Company, las ganancias netas de la Compañía para los cinco meses que terminaron el 31 de Enero de este año, después de deducidos los impuestos federales y la depreciación, han sido de $8.438.686, lo que equivale a $2.80 por acción sobre 3.004.264 acciones de $10.00 a la par cada una. Estas ganancias establecen un nuevo record en la historia de la Compañía para cualquier período de cinco meses, y pueden compararse ventajosamente con las utilidades mayores obtenidas en los cinco meses de Septiembre 1 de 1925 a Enero 31 de 1926, que fueron de $6.756.817. Las ganancias netas para el mismo período de hace un año fueron de $5.367.814 o de $1.78 por acción.

En Enero los ingresos netos fueron de $1.627.782, después de deducidos todos los gastos y constituye un nuevo record para dicho mes, en comparación con $797.304 en Enero de 1926, el record anterior, y con $518.273 en Enero de 1927.

El primer semestre del año fiscal de la Packard finalizó el 29 de Febrero. Basándose en una producción que se estima ha sido de 4.300 carros en el mes de Febrero, no es difícil calcular que las utilidades de la Compañía en el referido mes alcanzarán un total de $1.600.000, resultando por lo tanto una ganancia líquida de más de $10.000.000 para el primer semestre del año fiscal, o sea $3.50 por acción. Esto se puede comparar con $7.912.358 el record existente para el primer semestre del año fiscal, establecido en 1926.

Con una producción de 4.300 carros en Febrero las ventas para el medio año citado llegarán a un total de 25.327 sobrepasando grandemente a los embarques anteriores de cualesquiera seis meses en la historia de la Compañía. Las ventas efectuadas en el mismo período hace un año alcanzaron la suma de 15.943 y el número de carros embarcados en Febrero fué de 2.315.

Las Luces en los Caminos de Alemania

Varias ciudades de Alemania han instalado una serie de señales novedosas en las curvas y otros sitios, claramente visibles durante la noche. Estas señales no tienen luz propia, sino que reflejan la luz del coche que se aproxima. Esto tiene la ventaja de la baratura.

Los Camiones en los Estados Unidos

En los Estados Unidos hay ciento treinta mil seiscientos camiones en uso solamente para el comercio de almacén de provisiones.

En que Consiste el Cigüeñal Balanceado

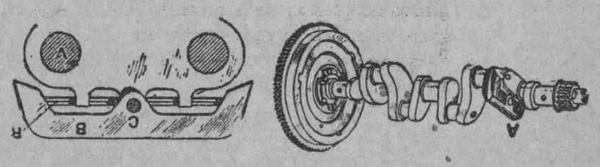

La aplicación de las antivibradores no es reciente ni mucho menos, puesto que algunos coches de lujo ingleses, franceses y norteamericanos ya los llevaban hace algún tiempo, en una u otra forma.

Mostramos hoy a nuestros lectores el compensador armónico, que los americanos llaman **harmonic balancer**, y que forma parte del equipo de los Buick.

Va montado en el cigüeñal sobre el brazo que reune los ejes de las articulaciones de las bieles 1 y 2.

Consta de una barra de acero B, montada sobre un eje central C soportado, á su vez, por el brazo del cigüeñal.

Esta barra de acero tiene un peso calculado y es mantenida como si fuera una balanza sobre el mencionado eje C, con muelles de láminas de elasticidad conveniente, para que sus frecuentes vibraciones sean del mismo orden que las del cigüeñal.

Cuando tienden a producirse vibraciones de torsión en el cigüeñal, el compensador vibra opuestamente, ya sea en dirección o en fase.

De esta manera, el citado antivibrador, desarrolla fuerzas bastante importantes para oponerse a toda tendencia de oscilación sin ninguna vibración perceptible.

LA TARGA FLORIO

SE CONOCEN LOS NOMBRES DE LA MAYORIA DE LOS PILOTOS DEL EQUIPO BUGATTI

La marca Bugatti tendrá seis coches que la representarán oficialmente en la Targe Florio. Los nombres de los conductores de estos vehículos son todos conocidos menos uno.

La lista de los cinco pilotos ya designados es la siguiente: Chivon, Conelli, Williams, Nuvolari y Brilli-Peri.

Sobre el sexto conductor se guarda gran reserva, se dice que es una estrella de primera magnitud y muchos suponen que la incógnita ha de despejarse con el nombre de Robert Benoist.

M.E.C.D. 2016

ANUNCIOS CLASIFICADOS

ULTIMA HORA

ORDEN DE LOS ANUNCIOS CLASIFICADOS

A Alquileres de Casas.
B Alquileres de Departamentos.
C Alquileres de Habitaciones.
D Alquileres de Locales.
E Alquileres de Garages.
F Se necesitan.
G Se ofrecen.
H Compra y Venta de Fincas.
I Compra y Venta de Solares.
J Compra y Venta de Establecimientos.
K Compra y Venta de Animales.
L Automóviles.
LL Dinero en Hipotecas.
M Bonos y Valores.
N Compra y Venta de Objetos Varios.
Ñ Enseñanzas.
O Hospedajes.
P Para las Damas.
Q Compra y Venta de Instrumentos de Música.
R Maquinarias.
S Muebles y Prendas.
T Pérdidas.
U Para Hogar.
V Compra y Venta de Libros.
W Comidas.

(A) ALQUILERES DE CASAS

(1)—Habana

SE ALQUILAN hermosas casas modernas en Arbol Seco núm. 65 y 67, letras A y B, bajos, entre Santo Tomás y Benjumeda, compuesta de sala, saleta, tres grandes habitaciones, comedor, cuarto de baño completo con agua fría y caliente y cocina d egas. Gana $45. Más informes a los teléfonos U-1478 y U-5089. U H S-1881 8 Ab.

ALQUILO moderno primer piso Aguila 147, esquina a Barcelona. Recibidor, sala, cuatro cuartos, baño intercalado, comedor, cocina, baño criados; llave bodega esquina. Informan: F 3304. 14650 5 Abr.

SE ALQUILA la casa Infanta (Avenida Menocal) núm. 10, cerca de la esquina de Tejas. Abierta de 8 a 11 a. m. La llave e informes en el número 3 de esa calle. UH 14239 3 abril.

SE ALQUILA piso bajo de la casa San Lázaro número 341, cerca de la Universidad, sala, saleta, comedor al fondo, tres cuartos, baño intercalado, cuarto y servicio de criados. Informan en la misma, primer piso. Teléfono U 5616. UH S 2314 1 abril.

DESAGUE, 20

Alquilo primero, segundo y tercer pisos, nuevos y decorados. La llave: segundo piso izquierdo. Informa: doctor Lamelas, teléfono M-1812. U H S-2244 2 abril

NO ALQUILE SIN VER ESTO

Casitas interiores: $18 y $22.
Pisitos vista a calle: $50 y $60.
Bruzón entre Luaces y Montoro (Ensanche Habana).
Apartamentos Vedado: $50; $60; $70. Edificios 8 pisos; 6 esquina a 11. Teléfono F-5441. Bajos y altos, San Lázaro. 134 y 136: $60 y $70. U. H. 14794 12 Abr.

SE ALQUILA el primer piso de Aguila número 110, a dos cuadras de San Rafael con sala, recibidor, comedor, cuatro cuartos, baño intercalado, cocina de gas, calentador, terraza, casa moderna y decorada. Su precio 90 pesos. Demás informes y llaves los bajos. Telf. F 5417. UH 13761 62 1 abril.

EN LUCENA No. 9

Se alquila un principal compuesto de sala, recibidor, tres cuartos, comedor, baño intercalado, cocina y calentador de gas y servicio de criados. Precio de situación. Informan en la misma, piso 2o. U. H. 14893 6 Abr.

SE ALQUILA hermosa casa en Oquendo No. 91, bajos, entre Desagüe y Peñalver, compuesta de sala, saleta, tres grandes habitaciones, cuarto de baño completo y cocina de gas. Más informes al teléfono U-1478. U. H. 14314. 5 Ab.

$55. AYESTERAN, 12

entre Lugareño y Bruzón, sala, recibidor, cuatro cuartos, baño intercalado, terraza comedor al fondo, servicios criados, cocina, calentador de gas, fresquísimos. Informan en los bajos. U. H. 15020 1 Abr.

ALQUILO BAJO Y ALTO, SEGUNDO PISO

Y uno en el cuarto piso, en la azotea, con elevador y tubo para la basura; claras, frescas y baratoetaoinshrdluoepoeu ros, frescos y baratos. En edificio nuevo, compuestos de sala, recibidor, comedor al fondo, tres habitaciones, baño intercalado, con agua fría y caliente en todos los aparatos y gran cocina completa. San Miguel 173, B. el portero las enseña o en el segundo piso informan. UH 14656 3 abril.

ALQUILO, separadamente altos y bajos de la moderna casa Maloja 164, a dos cuadras de Reina y dos de Belascoaín. Sala, saleta, dos habitaciones. Otra chica de criado, cocina de gas, baño y servicios modernos y completo. La llave en la bodega del frente. Informe: U-2839. U. H. 15047 2 Abr.

VIRTUDES 97 1|2, segundo piso, moderna. Se alquila con sala, comedor, tres habitaciones, dos baños, cocina. La llave en la misma. Informes: Neptuno 106. Alquiler módico. U. H. 15180 4 Abr.

ALQUILO UN PRINCIPAL

Virtudes 143-E, a la brisa, esquina a Gervasio. Sala, saleta, comedor, cuatro habitaciones, gran baño, servicio de criados, cocina y calentador de gas. Muy barato. Véame si le gusta. Llaves y apoderado en la bodega. U. H. S-2430 7 Abr.

ALQUILO altos y bajos de Virtudes 177 letra A, entre Soledad y Oquendo. Con sala, recibidor, cuatro cuartos, baño completo intercalado, baño y servicio de criados, comedor al fondo; es casa moderna y están pintadas en colores. Se dan a precio de ganga, en $45 cada planta. Llaves bodega. Virtudes y Soledad. Informan Cine Universal. Egido entre Sol y Muralla. U. H. 15092 2 Abr.

SE ALQUILA el piso principal de la casa Neptuno número 111 frente a Perseverancia, con sala, recibidor, cuatro habitaciones, servicios intercalados, comedor al fondo, cocina, cuarto y servicios de criados. Informan en los bajos de "El Indio". U. H. 14786 5 Abr.

SE ALQUILA una hermosa casita en Acosta 81, altos, sala, saleta y dos cuartos, cuarto de baño, comedor y cocina. Informan: tel. I-5777. La llave en los bajos. U H S-2381 3 Ab

ALQUILO EN $35, ALTOS

primer piso con luz eléctrica, dos balcones a la calle, muy claros, frescos y abundancia de agua. Sala, comedor, dos habitaciones, baño y cocina. San Miguel número 175, a una cuadra de Belascoaín. El encargado la enseña. U. H. 14424 2 Abr.

ALQUILERES DE CASAS

SE ALQUILAN los modernos altos de San Miguel 118, sala, recibidor, comedor, cinco cuartos, baño intercalado, agua fría, caliente, casa nueva; llave en los mismos. Alquiler: 110 pesos. U. H. 14683 1 Abr.

SAN RAFAEL y Aramburo, altos del dentista. Se alquila el segundo piso de esta esquina con sala, comedor, tres cuartos y sus servicios. Precio $40. La llave en el primer piso izquierda. Informes teléfono I-3462. U. H. 15099 5 Abr.

EN 35 PESOS

Alquilo primer piso moderno, Figuras 37, entre Monte y Tenerife, amplia sala, dos habitaciones, cuarto baño lujoso intercalado y demás servicios. Nunca falta agua. Llaves: bodega Figuras y Tenerife, de una a seis tarde. Informan: A 1320. UH 14583 1 abril.

SAN LAZARO 69. Se alquila el primer piso con todas las comodidades. Sala, recibidor, comedor al fondo, cinco grandes cuartos, buen baño, cocina y cuarto y servicio de criado. La llave en la bodega. Informes: teléfono I-3462. U. H. 15098 5 Abr.

SE ALQUILA el piso alto de la casa Virtudes 107 esquina a Perseverancia, cuatro cuartos, saleta, sala, cuarto de baño, cocina, servicio para criados, en la azotea dos cuartos habitables con balcón a Perseverancia, gran zaguán para auto. La llave en los bajos. Su dueño Virtudes 2 esquina a Zulueta, altos. U. H. 15104 4 Abr.

SE ALQUILA casa calle Damas No. 58, tres puertas calle, ocho habitaciones. Recién pintada. Baratísima. Informan, Cuba No. 90. telf. A-7636. 15260 2 Ab.

SE ALQUILAN los espaciosos altos de Galiano 9-A con cinco habitaciones, comedor, buena sala, baño, servicio de criados, agua abundante. Informan, en los bajos. U H 15261 5 Ab

SE ALQUILAN los hermosos bajos de Zulueta 36-D, propios para oficina o depósito. Informan: Prado 111, altos; teléfono A-1544. S-2440 9 abril.

55 pesos alquilo alto, moderno San Rafael 153, esquina a Hospital, sala, saleta, 3 habitaciones, baño intercalado, cocina gas. Ferretería Belascoaín San Rafael. U-5215. 15243. 10 abril.

ALQUILO: Escobar 162 altos, entre Reina y Salud. Sala, saleta, comedor, cinco habitaciones y dos de criados, cocina. Servicios dobles. Agua abundante. Llave en los bajos. Informes, Teléfono I-1026. De 1 a 5. 14476 6 abril.

SE ALQUILAN los bajos Perseverancia 56 entre Neptuno y Concordia; los altos Hospital 3 y los bajos Jovellar 35. Informes para precios Teléfono FO-7028. 15272 5 Ab

SE ALQUILA la planta baja de la casa Habana 53 A, entre Empedrado y Tejadillo, propia para Bufete de Abogado, Notaría u oficina, se compone de sala, recibidor, amplio salón corrido, baño intercalado, cuarto, salón para firmar escrituras, cuarto de protocolo, patio grande, cocina con calentador, dos servicios con agua abundante. Precio rebajado. Informan Notaría del Dr. Fernández Llano núm. 53. 15231 3 Ab

LEALTAD 153 altos, siete dormitorios, techos suelos lujosos. Baño intercalado, sala, antesala, salón de comer, decorados, escalera lujosa, servicios criados. Precio actualidad. La llave bajos. 15225 7 Ab

CONDESA 41 bajos, compuesto de sala, tres cuartos, cocina y baño modernos en $40.00. Llave en los altos e informes en Teléfono M-7203. 15218 6 Ab

ALQUILO muy barata la planta baja de Santa Clara 37 con 300 metros planos para comercio o industria, con tres puertas de hierro a la calle. Su dueño Reina y Lealtad ferretería. Tel. M-3603.

CBUA 34

Alquilo piso principal Cuba 34, grande, elegante, nuevo y decorado. Muy fresco. Propio para familia de gusto u oficina. Cerca del Colegio Sagrado Corazón. Llave en los bajos. Informa: doctor Lamelas. UH 15233 7 abril.

SE ALQUILA el primer piso alto de la moderna casa Manrique 39, entre Concordia y Virtudes, sala, antesala, cuatro grandes habitaciones, gran baño intercalado completo, amplio comedor al fondo, cocina y calentador de gas, cuarto y servicios de criados. La llave en el segundo piso, de 9 a 12 m. y de 2 a 5 p.m. Informes: Telf. A 6420. 15284 7 abril.

SE ALQUILA el fresco y amplio alto de San Rafael 161, entre Marqués González y Oquendo, con sala, comedor, tres cuartos, baño y servicios. La llave en la bodega. Informes: A 6420. 15283 7 abril.

SE ALQUILA el fresco y cómodo alto de Peña Pobre 7, entre Habana y Aguiar, con sala, comedor, tres grandes cuartos; baño y cuarto y servicios de criados. La llave en los bajos. Informes: Teléfono A 6420. 15282 7 abril.

VAPOR 37. Casita moderna, propia para matrimonio. Se alquilan el principal y segunda planta compuesta de sala, comedor, dos habitaciones, baño intercalado completo, cocina. Informa Romero, M-1988. Las llaves en la bodega. U-5716. 15351 3 Abr.

SE ALQUILA Trocadero 58, segundo piso. Sala, comedor, dos habitaciones, baño intercalado, cocina, casa moderna, muy fresca, agua abundante, $50. Llave e informes Neptuno y Galiano. Mueblería La Moda. Teléfono A-4454. 15319 5 Abr.

SE ALQUILA la hermosa casa Suárez número 116-A, altos, compuesta de sala, saleta, cuatro cuartos, servicios de criados, baño intercalado, cocina de gas y servicios sanitarios completos. Alquiler $50. La llave abajo. Informan en teléfonos A-4358 y M-6263, altos Botica Sarrá. 15328 7 Abr.

EN AGUIAR 95, entre Muralla y Teniente Rey, se alquilan amplios bajos para almacén o depósito. Informan en las oficinas de García Tuñón, Muralla y Aguiar. Teléfono A-8786. 15343 4 Abr.

SE ALQUILAN los bajos de la casa Rastro número 2, compuestos de sala, comedor, dos habitaciones, cocina y servicios. Precio 40 pesos. Informan: oficinas de García Tuñón, Aguiar y Muralla, teléfono A-8786. Las llaves en la bodega de la esquina de Campanario. 15345 4 Abr.

SE ALQUILA un segundo piso moderno compuesto de sala, recibidor, tres habitaciones, baño intercalado, comedor, cocina y cuarto y servicios de criados. Precio 55. Y casas compuestas de sala, comedor, dos habitaciones, baño intercalado y cocina desde 32 pesos. En Jovellar números 30 y 32, entre Espada y Hospital. Informes en las mismas, el encargado. 15352 2 Abr.

SE ALQUILA un segundo piso sin estrenar compuesto de sala, comedor, tres habitaciones, baño intercalado, cocina y servicios de criados. Precio $60. En San Lázaro 368, esquina a Aramburu. Llaves e informes en la misma. 15353 2 Abr.

ALQUILERES DE CASAS

SE ALQUILAN los bonitos bajos Desagüe 74. Con sala, saleta, tres habitaciones, comedor, cocina, baño y cuarto criados. Informan en Peñalver 119. Teléfono U-.4683. 15199 6 Ab

SE ALQUILAN los altos de la casa Acosta 33 entre Habana y Compostela, compuestos de amplia sala, comedor, 4 habitaciones, servicios sanitarios completos, cocinas de gas y carbón. La llave en los bajos. Informan en Consulado 92 bajos. Renta $70. 15298 8 Ab

O'REILLY 82 esquina a Villegas. Se alquila el 2o. piso. La llave en los bajos. Tel. I-6015. U H 15290 4 Ab

SE ALQUILA el fresco bajo de Oquendo B, entre Zanja y San José, con sala, comedor, dos cuartos, patio y servicios. La llave en la ferretería. Informes: teléfono A 6420. 15280 7 abril.

MANRIQUE 5 bajos $70, sala, recibidor, comedor, cuatro cuartos baños, cuarto criados. Informes F-1475. 15309 6 Ab

CONCEPCION de la Valla, 14, entre Campanario y Lealtad. Se alquila el primer piso, sala, comedor, tres habitaciones, baño intercalado y de criados, cocina espléndida, lavadero. Todo moderno. La llave en el segundo piso. S-2458 6 Abr.

SE ALQUILA en 40 pesos la casa San Francisco número 156, informan Dragones 41. Teléfono A-9126. 15377 5 Abr.

SE ALQUILA la casa Luz No. 86, después del día 4. Para informes en la misma. S-2437 15 abril.

(2)—Vedado

SE ALQUILAN los ventilados altos de la calle 23 esquina H. Sala, comedor, recibidor, tres cuartos y servicios criado y una gran terraza. Precio: $85.00. U. H. 14761 2 Abr.

SE ALQUILA en la calle G entre 13 y 15 una casa con sala, comedor, 4 cuartos, de familia, baño, cuarto de criados, jardín y gran portal a dos calles. Precio $70.00, puede verse a todas horas. Informan Telf. F-1321 y M-1382. U H S-2394 4 Ab

SE ALQUILA un piso alto en 4 esquina a 21, recién construído, con sala, recibidor, comedor, espléndido baño intercalado, tres grandes habitaciones, con cuarto y servicio de criados. La llave en los bajos. Informan tel. F-5068. U. H. 14947 1 Abr.

CASA nueva, acabada de fabricar. Se alquila compuesta de sala, comedor, 3 habitaciones con baño intercalado, cuarto y servicio de criados; en 25 esquina a D, primer piso. U. H. S-2419 2 A.

SE ALQUILAN los modernos altos de H número 200 casi esquina a 23, compuestos de cuatro habitaciones, sala, comedor, baño intercalado, agua caliente y fría en abundancia, servicios de criados. La llave al lado por 23. Precio $190. Informan: Sr. Fernández. Telf. A-2446. U H S-2438. 15 abril.

ZAPATA 126, entre dos y cuatro, Vedado. Casa con comodidades por 35 pesos. Informa: M. Fernández. Telf. F-1020.

Manrique 31-B, altos, casa cómoda con 4|4. Informa: M. Fernández, Telf. F-1020.

Porvenir y San Francisco, chalet, cómodo, con garage, patio y traspatio, le pasa el tranvía. Informa: M. Fernández. Telf. F-1020. 15224 8 abril.

SE ALQUILAN altos, calle 6 núm. 185 entre 21 y 23, terraza, sala, hall, seis habitaciones, comedor, baño intercalado, cocina de gas, servicio y entrada para criados. Informan en los bajos. 15202 7 abril.

VEDADO, Once número 103 entre 20 y 22, casitas nuevas de sala, cuarto, comedor, baño y cocina a $17 y $19. Informan: el encargado en las mismas y por teléfono A-1051, señor Lazcano. 15235. 10 abril.

ALQUILO en parte alta del Vedado, B número 242, entre 25 y 27, una sola planta, acera de la brisa, sala, saleta, comedor, cuatro habitaciones, una criados, garage, jardín, traspatio, árboles frutales. Precio: $180. Dueño. San Lázaro número 101, teléfono M-3023. S-2415 4 abril.

EDIFICIO MONTES

Línea 60 y D ,Vedado, esquina de Fraile, frente a la parroquia cerca de los Baños de mar, de los mejores cines y colegios, se alquila un piso (nevera verdad) compuesto de recibidor, sala, comedor, cocina, despensa, cinco habitaciones, tres cuartos de baño y terraza cubierta, todo a la calle y al Nordeste (brisa). Salubridad y vistas ideales. Sólo a familias decentes y estables; hay elevador informan en la misma. UH 12947 1 abril.

CALLE J número 260, esquina a 27 chalet lujoso, todo confort. Llave casa del frente. U. H. 14820 2 Abr.

VEDADO

Se alquila Quinta número 27, entre F y G; jardín, portal, sala, cuatro habitaciones, baño intercalado, comedor fondo, cocina de gas, cuarto y servicio de criados, patio, traspatio, azotea. 75 pesos. Llaves bodega esquina F. Informes: Banco Gallego. Telf. A 6758. UH 15252 4 abril.

LUJOSA RESIDENCIA

4 entre 17 y 19, Vedado, $300.00. Dos plantas, garage, casa de criados y jardines. Las llaves en la misma. Informan: García Tuñón, Muralla y Aguiar. Teléfono A-8786. 15340 4 Abr.

CALLE B ENTRE 21 Y 23

Se alquila moderno bajo decorado; acera sombra compuesto portal, sala, saleta, cinco habitaciones, hall, baño completo, doble servicio, comedor al fondo, pantry, cocina gas, dos cuartos criados, baño, servicio criados. Llave en la misma. Informan teléfonos F-5386 y A-1890. U. H. 15322 4 Abr.

EN $60. Se alquilan los altos de la casa de moderna construcción sita en 29 entre B y C. Vedado. Se componen de sala, saleta, comedor, tres habitaciones, cuarto de criados, baño moderno y doble servicio. Informan: oficinas de García Tuñón, Aguiar y Muralla. Tel. A-8786. 15344 4 Abr.

EN 300 pesos se alquila en Línea esquina a N, lujosa residencia de dos plantas con algunos muebles; ocupado actualmente por la Embajada de México. Informan: García Tuñón, Aguiar y Muralla. Teléfono A-8786. 15346 4 Abr.

VEDADO. Alquilo piso bajo. Quinta número 80 moderno, independiente, fresco, confortable y saludable, agua abundante. Teléfono FO-1691. 15349 3 Abr.

ALQUILERES DE CASAS

(3)—J. del Monte y Víbora

SE ALQUILAN LOS ALTOS de Santos Suárez 3, sala, comedor, cuatro cuartos, baño, cocina, cuarto de criados y servicio. La llave en la peluquería. Informan teléfono F-2444. 13381 31 mz.

EN LA Loma del Mazo, calle de Luz Caballero, esquina a Carmen, se alquila el hermoso chalet "Villa Tibidabo" compuesto de sala, hall, comedor, seis cuartos, magnífico cuarto de baño, cocina y habitaciones de criados, garage y rodeada de jardines. Informes: tel. M-9556. U. H. C 20 In. Ma.

CHALET situado en la calle Patrocinio entre D'Strampes y Figueroa, Loma del Mazo, con gran capacidad para una clínica; tiene sótano, dos garages, dos plantas y mirador desde donde se divisa toda la Habana. Se alquila con o sin contrato; también magnífico para familia numerosa. Informes, Caja de Ahorros y Banco Gallego. Teléfono A-6758. U H 15253. 4 ab ril.

CALZADA de la Víbora 444, alquilo en $50 altos nuevos con muchas comodidades y nunca falta el agua, con sala, comedor y cuatro habitaciones, baño y cocina de gas. Teléfono H-1250. 15216 4 Ab

SE ALQULA en Juan Bruno Zayas No. 19 entre Vista Alegre y Carmen, a una cuadra de los colegios Maristas, altos, bajos y sótanos completamente independientes, los altos se componen de sala, comedor, gran cocina, cuatro grandes habitaciones con lujoso baño intercalado, servicio de criados, gran terraza al frente y otra lateral, precio sin garage $50.00 y con garage $60.00. Los bajos se componen de sala, comedor, gran cocina, cuatro grandes habitaciones con lujoso baño intercalado, servicio de criados, jardín, portal, gran garage, precio sin garage $50.00 y con garage $60.00. Los sótanos tienen cuatro grandes habitaciones, doble cocina y servicios independientes para dos familias, precio $25.00, llave e informes en el número 15 de la esquina. 15219 3 Ab

SE ALQUILAN sin estrenar los frescos alto sde esquina Milagros y Felipe Poey, dos cuadras de la Calzada; informan en la bodega. 15303 3 abril.

ALQUILO 28 pesos una casa que antes ganaba 35 pesos, Goicuría entre Luis Estevez y Lacret, llaves en el número 34; portal, sala, comedor, dos habitaciones, servicio intercalado, calentador, cocina y patio; una cuadra tranvía Santos Suárez. Telf. I 2093. 15289 3 abril.

SE ALQUILAN acabadas de fabricar casitas con tres departamentos, baño y cocina a $20. Blanquizal, a media cuadra de calzada Luyanó. Tel. X-1851. 15327 6 Abr.

REPARTO Mendoza. Víbora. Se venden los solares de Santa Catalina esquina a Cortina, baratos y facilidades para el pago. Informa su dueño, Muralla 78. 15295 15 Ab

ALQUILERES DE CASAS

$25 SE ALQUILA una casa moderna Lawton y Vistalegre No. 31 sala, 3 cuartos, servicios, patio. Informan letra B. 15251 3 Ab

SE ALQUILA una casita de altos propia para un matrimonio, compuesta de una espléndida terraza, sala comedor, 2 habitaciones, baño intercalado, agua abundante. Doble línea de tranvías, precio $35.00. Santo Suárez esquina Avenida Serrano. Informan en la misma. 15269 8 Ab

EN LO mejor de la Habana, a diez minutos del Parque Central, se alquila confortable residencia, en la Avenida Porvenir entre Fonts y Córdova, con todas las comodidades apetecibles: siete habitaciones de 4 por 4, dos baños intercalados, habitaciones para criados con sus servicios independientes, garage, para tres máquinas, portal, galería, hall, pantry, cocina, lavadero, patio, traspatio, jardín y gallinero. Precio razonable, modelado, por inquilino que reconozca ventajas, de casa no edificada para renta. Su dueño en Gervasio 90 esquina a Neptuno(segundo piso, señor Valdés-Gallol, de 2 a 4 p. m., teléfono U-4348, para informes, a todas horas. 1523 6 abril.

(5)—Marianao

SE ALQUILA en Reparto La Sierra, una cuadra tranvía y de ómnibus, próximo al Colegio Ursulinas, calle 5, entre 6 y 8, casi bajos, cuarto y garage. Agua abundante. Informan Juan Consuegra en 7, esquina a 4. La Sierra. Teléfono FO-1423. U. H. 15067 1 Abr.

ESQUINA: se alquila acabada de fabricar, punto y barriada inmejorable; gran colegio tranvías y ómnibus por la esquina: se da contrato; verla en calle 6 y A. Reparto La Sierra. Marianao. 15208 4 Ab

ALTURAS Almendares, alquilo bonito chalet moderno, todas comidas deseables, punto elevado, renta reajustada. Teléfono FO-1691. 15348 3 Abr.

(6)—Cerro

SE ALQUILA en Ayesterán No. 18, una casa con portal, sala, saleta, 4 cuartos, comedor, baño intercalado, servicio de criados, cocina de gas, calentador, patio y traspatio. Informan en los altos Tel. U-6220. U H S-2325 7 Ab

SE ALQUILAN juntas o separadamente las dos plantas independientes de Zaragoza 9 esquina a Atocha (Cerro). La planta baja consta de portal, sala, comedor, patio, cuatro cuartos, baño, cocina, cuarto y servicios de criados. La planta alta de dos locales, bajo de entrada, escalera, tres cuartos altos, cocina y baño. La llave al lado. Para precio y demás informes: Depto. Admon. de Bienes, Bufete Arellano. Empedrado 16. Teléfonos A-2478, A-2218, A-2118.

E 775 ind Ab 1

ZEQUEIRA 12, ALTOS

Casa muy fresca, sala, saleta, dos cuartos, cocina y servicios, $34. Tranvías a media cuadra. Llave bodega. Informees: S. Joaquín 33, bodega, telf. M-1808. 15229 7 Ab.

Extra-radio

ALQUILO finquita de recreo, casa mampostería, agua Vento, luz eléctrica, teléfono. Se da barata. Calzada de Vento, a 20 minutos de la Habana. Teléfono I-6711. U. H. 15144 2 Abr.

¿Tiene Vd. que vender, comprar, alquilar, ofrecer o solicitar?
El DIARIO DE LA MARINA le tomará su anuncio por teléfono.
DICTE SU ANUNCIO POR LOS TELEFONOS:
M-3378 A-1014 de 8 a 5 P. M. A-3856 de 5 a 10 P. M.
Solicitudes de trabajo, 3 días, 10 centavos.

EN 38 PESOS

Alquilo Tamarindo 54 y 56, entre Dolores y San Indalecio, próximas a la Calzada de Jesús del Monte, portal, sala, saleta, tres habitaciones, cocina, patio y servicios sanitarios. Informan: A 1320. UH 14584 6 abril.

A VIVIR FRESCO

Se alquila una casa en la Víbora, a dos cuadras de la calzada, calle 2a. entre Josefina y Genaro Sánchez. Sala, comedor, gabinete, tres cuartos y baño moderno; es casa de altos. Precio $35. Otra con sala, comedor, hall, cuatro habitaciones, baño moderno, cuarto y servicio de criados, en el mismo lugar. Precio $45. Otra con las mismas comodidades y además un garage, en el mismo lugar, precio $50. Todas estas casas están a la brisa y con ventanas por los cuatro costados. Más informes: en las mismas. U. H. 15108 4 Abr.

VIBORA

Gertrudis esquina de fraile a Cuarta, número 64. Con sala, comedor, tres cuartos, baño intercalado, terreno al frente para jardín y un patio. Precio $34. Tres medor y baño moderno. Precio $22 cada más contiguas, con sala, dos cuartos, cocina. Más informes en las mismas. U. H. 15107 4 Abr.

VIBORA. Alquilo hermosa casa Agustina entre Andrés y Lagueruela; salón, recibidor, seis habitaciones, comedor, baño, cocina, cuarto y servicios de criados y garage. Teléfono A-4351. U. H. S-2412 4 Abr.

SE ALQUILA en Los Pinos, entre Manhattan y Avenida de Apóstol, una casa con tres habitaciones, sala, comedor, baño intercalado, cocina; con instalación eléctrica, a dos cuadras del paradero Miraflores; con derecho a 750 varas adyacentes, con agua siempre abundante; 30 pesos. Para informes: teléfono A-2068. S-2436 5 abril.

REPARTO Mendoza, Víbora. Se alquilan los altos de "Villa Angelita" Santa Catalina entre Cortina y Figueroa, cinco cuartos, terraza, sala, recibidor y comedor, módico alquiler. nforman en la tienda de ropa. 15294 8 Ab

SE ALQUILAN en $50 los hermosos altos de la Calzada de Luyanó esquina a Pamplona, con sala, comedor, cinco cuartos, baño intercalado, cocina de gas. La llave e informes en los bajos. 15389 5 Abr.

SE ALQUILA en Lacret y Destrampes un hermoso piso co ntres habitaciones. Soberbias, completos, muy fresco. Informan en la bodega. 15262. 3 Abl.

SEÑORA española de mediana edad y sin compromiso se ofrece para casa familia particular, como buena criada de manos; entiende de cocina; la casa que trabajó siempre la recomienda como honrada y trabajadora. Informan Lamparilla 7 altos. Telf. M-3350. En la misma un buen chauffeur con muy buenas referencias. 15247. 3 abril.

EN LO más fresco de la Víbora, una cuadra paradero; alquilo 2 casitas con todos los adelantos modernos, propia para familia de gusto. Gana $25.00 y no falta agua. Informan carnicería. I-2067. U H-S-2442 4 abril

CALZADA 10 de Octubre 233, amplia casa, cocina de gas, baño intercalado completo, agua abundante y continua, rebajada a la mitad, llaves en la esquina de Rodríguez vidriera "Los Isleños". 15222 4 Ab

SE ALQUILA una casa Reparto Lawton, frente tranvía compuesta sala, tres cuartos, comedor, cocina, servicios intercalados y patio. Calle Daoiz y Pocito. La llave en la bodega. 15223 3 Ab

(B) DEPARTAMENTOS

(7)—Habana

EDIFICIO CARREÑO

Departamentos para familias. De una a cuatro habitaciones, baño, sala, comedor, cocina, repostería y cuarto de criados. Precios especiales por contratos anuales. U-2958. U. H. 13826-27 7 Abr.

SE ALQUILA un departamento con vista al mar en el piso alto de Cuba número 6. Precio 35 pesos mensuales. Las llaves el potero. Informa doctor Pichardo. Oficios 12. Edificio Calle. 15204 7 Ab

SE ALQUILA buen departamento a familia decente muy fresco, buena casa, Amistad 98 entre San José y Barcelona. 15203 5 Ab

EN AGUIAR 95, frente a Teniente Rey y Muralla. Se alquila en 50 pesos amplio departamento compuesto de cuatro habitaciones y demás servicios. La llave en poder del portero. Informan: García Tuñón, Aguiar y Muralla. Tel. A-8786. 15341 4 Abr.

(8)—Vedado

HABITACIONES IDEAL

En el edificio Montes, Vedado, Línea y D, número 60, se alquila a persona decente y estable, apartamento de una o dos habitaciones con cuarto de baño privado y hermosa terraza, muy fresco. Elevador, conserje. Cerca de cines y baños de mar. UH 12948 1 abril.

SE ALQUILA en $25.00 un departamento independiente al fondo de la casa, 21 número 244, entre E y F, Vedado. Tiene sala, dos cuartos; baño y cocina; puede verse; preguntar al fondo por el señor Fermín. 15205 7 Ab

SE ALQUILA en 19, entre E y F, Vedado, un cómodo departamento absolutamente independiente, compuesto de dos habitaciones y baño intercalado en $21.00 mensuales. También hay otro con iguales comodidades, un poco más pequeño en $17.00. Informan al lado en el Edificio Arcos. 15207 7 Ab

(C) HABITACIONES

(10)—Habana

¿VIVIR ESPLENDIDAMENTE? CON FAMILIA ESPAÑOLA, CASA ESTUPENDA, EN TODO, SE COMPARTE CON PERSONAS DECENTES, DEPARTAMENTO O HABITACION VISTA A LA CALLE, TODO CONFORT Y ECONOMICO, HABANA 94, CASI ESQUINA A OBISPO, SEGUNDO. UH 14475 4 abril.

EN MURALLA 55, altos, entre Habana y Compostela. Se alquila dos espléndidas habitaciones con balcón a la calle, juntas o separadas; otra interior con una saletica; hay terraza; buen baño; luz toda la noche y teléfono. Es casa de moralidad. U H 15276 6 Ab

PALACIO ABADIN. Cuba 86, casi esquina a Teniente Rey. Edificio moderno, fresco, tranquilo; habitaciones con lavabos y todo servicio, desde 20 pesos mensuales. Agua fría y caliente siempre. Teléfono M-9726. U. H. 14837 5 Abr.

HABITACIONES

AMPLIA y ventilada habitación con muebles, ropa, agua corriente, teléfono y comida si la desea. Belascoaín 24, altos, entre Neptuno y San Miguel. UH 14983 1 abril.

HABITACION amplia y ventilada, luz toda la noche, agua abundante y teléfono. No es casa de inquilinato. San Rafael 140, altos, entre Gervasio y Belascoaín. UH 14984 1 abril.

COLON 23, segundo piso; matrimonio alquilo habitación vista calle. Lavabo, hombre solo, matrimonio sin niño, casa de estricta moralidad. No molestar primer piso. Hay teléfono. U. H. 15177 1 Abr.

ALQUILO habitaciones a personas decentes en San Rafael 14 a media cuadra del parque, es el mejor punto de la Habana. 15240 3 Ab

SE ALQUILAN amplias y ventiladas habitaciones en San Rafael No. 168-B, entre Espada y San Francisco. Pueden verse. Informan en la misma. 15203 7 Ab

SE ALQUILA una espaciosa habitación, con vista a la calle; agua caliente y fría; con baño intercalado; propio para una familia o para dos señores que quieran vivir muy económico; casa muy fresca y muy respetable; en el punto más alegre; una cuadra del Parque Central. Obispo 97, segundo piso. 15302 3 abril.

ALQUILO 1 habitación con todo servicio a señoras, caballeros o matrimonios sin niños, casa de moralidad. Reina 55 altos Botica. 15221 5 Ab

HABITACIONES muy frescas, $10 y $15. Departamento en la azotea, con cocina independiente, muy barato. Casa seria. Calle Habana 113, altos. 15363 3 Abr.

SE ALQUILA dos habitaciones con balcón a la calle a hombres solos. Se da comida. Habana 91, altos. 15300 5 Abr.

(11)—Vedado

VEDADO en casa de corta familia se cede una hermosa habitación baja a señora sola, con o sin comida. Se cambian referencias. Informan Tel. F-3233. 15311 3 Ab

A LA entrada Vedado, familia de estricta moralidad. Alquila habitación completamente amueblada, lavabo agua corriente, entrada independiente desde la calle. Luz toda la noche. Precio de situación. Teléfono F-2277. 15372 5 Abr.

(12)—Barrios

CUARTOS COMODOS

En Jesús del Monte 156, Puente de Agua Dulce, cuartos g randes con división, doce pesos. En Omoa 14, a 10 pesos. Todas con luz. Informes allí. 15230 1 Ab.

(D) LOCALES

(13)—Habana

LOCAL PARA ESTABLECIMIENTO

35 pesos, Concordia 200, casi esquina a Infanta. Edificio Artigas, con todas lsa instalaciones; punto de mucho tráfico. Informan Neptuno 172. señor Arroyo. UH S 2110 2 abril.

GRAN LOCAL. 768 metros de superficie. Propio para industrias, almacén o depósitos, tren funerario, garage, etc., en Zapata No. 22, pegado a Infanta. La llave en Zapata No. 20 Bodega. Informan en F 14 altos, entre 5 y 7, Vedado. U H 14926 8 Ab

SE ALQUILAN bajos Belascoaín 98-A, propios para establecimiento. Salón de trescientos metros planos con sus correspondientes servicios. Entradas por Belascoaín y por Nueva del Pilar. Claros, ventilados. Llaves informes: tienda de ropa de la esquina. U. H. 14968 3 Mar.

SE ALQUILA EN $300.00

Próximo a desocuparse local de 2.100 metros cuadrados, propio para industria, en la Avenida Menocal (Infanta) y calle 25 (detrás del Edificio Carreño, actualmente ocupado por la Fábrica de Mosaicos "Nuevo Almendares". Informa: señor Ramón García, en el propio local y en la oficina de García Tuñón. Muralla y Aguiar. Tel. A-8786. 15342 4 Abr.

SE ALQUILA espléndido local O'Reilly número 29, esquina a Habana, con 500 metros de superficie. Tiene planta alta y entresuelo. Propio para cualquier establecimiento. Alquiler, 200 pesos. Informes, teléfonos A-4358 y M-6263. altos botica Sarrá. Se da contrato firme por dos años, prorrogables al tiempo que usted desee. 15307 7 Ab

ALQUILO hermoso local para almacén, en Habana 138, casi esquina a Muralla. Tiene 450 metros de superficie. Alquiler, 100 pesos. Se da contrato firme por dos años, prorrogables al tiempo que usted desee. Altos botica Sarrá. Teléfonos A-4358 y M-6263. 15308 7 Ab

LOCAL CERCA CUATRO

Caminos, Monte 275, con salida por Corrales, propio para comercio, industria, etc. Se alquila barato. Tel. A-6819. 15299 3 Ab

ZONA comercial. Se alquila el gran local de la casa Amargura 34, frente al Convento de San Francisco; espacioso salón con 18 metros de frente por 23 de fondo. Todo sobre columnas. La llave en los altos. Para informes: Neptuno y Amistad. Tel. A-4376, La Regente. U. H. 14874 18 Abr.

GRAN LOCAL para establecimiento café cantina y víveres, acabado de construir en Calzada de Concha esquina a Enna. Es el mejor lugar para establecerse hoy por ser de mucho tráfico y barrio muy industrial. Tiene local para una gran vidriera. Informan en los altos. Su dueño. U. H. 15117 2 Abr.

SE ALQUILA un local para una mesa de billar en un punto de lo más céntrico de la Habana. A 1|2 cuadra de Prado. No tiene competencia. Informan Capitán Capdevila No. 15, Café. Teléfono M-8743. 15277 6 Ab

PARA ALMACEN O INDUSTRIA:

Alquilo espaciosa y nueva nave en Revillagigedo y Tallapiedra, con un salón alto. Superficie: 400 metros. Informa: doctor Lamelas. Cuba 62. UH 15234 10 abril.

SOMBREREROS

Buena oportunidad damos en arrendamiento un buen local para el giro no hay competencia, éxito asegurado, módico alquiler, en la peletería La Mundial. Mercado Unico por Monte. Teléfono M-3688. S-2377 1 abril

LOCAL moderno, 100 metros, para establecimiento o tienda, $60, alquilo en Infanta 8, próximo a S. Lázaro, mucho tránsito, portal a la brisa. Informes: Telf. A-3161. 15258 6 Ab

(14)—Barrios

SE ALQUILA un garage para guardar muebles o máquinas. Calle C número 4, entre Calzada y 5a. U. H. S-2297 10 Abr

PARA BODEGA, con armatostes y mostrador, se alquila un buen local en Santa Ana y Justicia, Luyanó. Se da barato. Informan: Teléfono F-2231. 15243. 3 abril.

PROPIO para establecimiento se alquila la esquina de Calzada de la Víbora esquina a Jenaro Sánchez, frente al paradero de la Havana Central. La llave en el garage. Informes: A 6420. 15281 7 abril.

(F) SE NECESITAN

(16½)—Solicitudes de alquileres

NECESITO casa o local céntrico, entre San Lázaro y Reina y Monserrate y Manrique, no muy grande. Es para industria limpia y deseo contrato. López Bustamante. M-1455. 15267. 2 abril.

AVISO

Se toma en arrendamiento, para junio, una casa amueblada, cerca de la Universidad, situada a la brisa, con 5 ó 6 habitaciones, dos baños, garage y todo el confort moderno. Informan: F-5491. 15226. 6 Ab

SE SOLICITA una casa en alquiler, con cuatro o cinco cuartos, en el Malecón o Prado, primer piso, que rente de 100 a 120 pesos. Dirigirse al Hotel Regina. 15238 3 Ab

(17)—Criadas de mano y Manejadoras

SE NECESITA una joven española para criada de mano, que sepa cumplir con su obligación. Sueldo 25 pesos. 27 esquina a 30, Vedado. U. H. 14946 1 Abr.

SOLICITO señora o jovencita, sola, para ayudar a los quehaceres de la casa. Vivirá en familia y se le dará pequeño sueldo. Infanta 115 altos. 15241 3 Ab

HACE FALTA matrimonio peninsular sin hijos ella para criada y algo de cocina y él para criado y limpiar un automóvil. Lealtad 86. Tel. A-9098. 15215 ? Ab

EN LA calle Santo Tomás número 4, Cerro. Se solicita una criada que sepa trabajar y que entienda algo de cocina. 15362 5 Abr.

SE SOLICITA una manejadora fina y verdaderamente competente. Dirigirse a Baños, 52, entre 23 y 21, Vedado. 15387 3 Abr.

(17½)—Criadas de habitaciones y coser

SE SOLICITA una buena criada de cuartos que sepa coser, vestir señora y traiga buenas referencias; de lo contrario que no se presente. Calle 23 número 285, entre D y E. De 9 de la mañana a 2 de la tarde. U. H. 14746 2 Abr.

(18)—Criados de mano

SOLICITO primer criado de comedor que tenga buena presencia; sea limpio; decente y con referencias de haber servido en buenas casas; buen sueldo y uniformes; casa de la señora Viuda de Argüelles. Línea y F. Vedado. S 2455 3 abril.

(19)—Cocineras

SE SOLICITA criada para cocinar y limpiar a matrimonio solo. No duerme en la colocación. Sueldo 20 pesos y ropa limpia. Infanta número 62 1|2, esquina a Sitios. Segundo piso por Infanta. 15336 2 Abr.

SE SOLICITA una joven española para cocinarle a corta familia y hacer los quehaceres y limpieza. Sueldo, 25 pesos. Tiene que dormir en la colocación. San Francisco 158, entre Armas y Porvenir, Víbora. 15314 2 Ab

SE SOLICITA una cocinera para un matrimonio. Informes: Aguila esquina a Virtudes, frente al Mundo, derecha principal. 15384 3 Abr.

(23)—Tenedores de libros y Oficinistas, Empleados de Oficinas

SE SOLICITA tenedora de libros que tenga práctica en el Edif. Larrea, Empedrado y Aguiar. 15292 2 Ab

(25)—Varios

SOLICITAMOS SIRVIENTAS

Quiere usted colocarse con familias honorables ganando buen sueldo. Quiere usted tener casa con toda asistencia cuando esté descolocada; con la mayor economía y decencia. Quiere estar representada y protegida dignamente. La Sociedad Protectora de Sirvientas La Alianza. Le ofrece esta oportunidad; no pierda tiempo ni malgaste su dinero; pase por esta su casa y será amablemente atendida. Pida informes: Lealtad 111. Teléfono U 6165. UH 14570 11 abril.

DE 2 A 3 PESOS diarios pueden ganarse personas de ambos sexos vendiendo a particulares el famoso jabón de Castilla marca "Le Chien", el mejor para el baño y lavado de cabeza; precio especial para comerciante. Depósito: Teniente Rey 75. Quincallería. 15285 5 abril.

SE SOLICITA un peón de jardinero. Calle Almendares número 22, Marianao. S-2457 2 Abr.

SE SOLICITA un cobrador con garantía en efectivo de trescientos pesos. Sueldo fijo: 70 pesos y comisión. Si no reúne estas condiciones, no moleste. Informan: Lealtad 111. 15376 2 Abr.

(26)—Agencias de colocaciones

VILLAVERDE Y CA. O'REILLY 13 TELEFONO A-2348

Cuando usted desee tener un buen servicio de cocineros, dependientes, criados, camareros, ayudantes, porteros, jardineros, chauffeurs, fregadores, etc., etc. Llame a esta antigua casa que dispone siempre de personal práctico y conocido para todos los giros, se mandan a toda la Isla. O'Reilly 13. Telf. A-2348. U. H. 14815 1 Abr.

DESEA USTED CRIADAS

manejadoras cocineras. Desea usted colocaciones. Llame Agencia Montalvo. Prefería del Vedado. Calle 17 esquina a F. Necesito españolas, cocinar, limpiar. Teléfono F-4427 U. H. S-1680 1 Ab.

LA MILAGROSA. CENTRO DE COLOCACIONES

Ofrecemos criadas, criados, cocineras, cocineros, choferes, fregadores, todo el personal que usted necesite; le será servido rápidamente; con buenas referencias. Llame a los teléfonos A 9281 A 1667 y A 9132. Santa Clara 12. UH 14572 11 abril.

(G) SE OFRECEN

(27).—Criadas de mano y Manejadoras

ENGLISH.—A refined light colored girl 19 years desires position as nurse or maid. Has references. Call 11 St. número 31 or. Telf. F 1446. UH 14541 2 abril.

SE DESEA colocar una joven española para criada de mano. Tiene referencias. Informan teléfono F-5328. U. H. 15051 2 Abr.

DESEA colocarse una joven española de criada de mano o manejadora. sabe cumplir con su obligación y sin pretensiones, llamen al teléfono M-9428. 15242 3 Ab

DESEA colocarse una española de criada de mano o de cuartos, sabe algo de costura o de cocinera, sabe variar los platos y algo de repostería, no le importa ir lejos. Tel. M-8774. 15212 3 Ab

DESEA colocarse una joven española de criada de mano o manejadora; tiene referencias de la casa donde trabajaba. Teléfono A 8409. 15304 3 abril.

SE DESEA colocar una muchacha española para criada de mano o manejadora. Teléfono U-1776, Salud 203. 15210 3 Ab

DESEA colocarse una española de mediana edad para limpiar por horas o todo el día, sabe cumplir y tiene referencias. Informan Concordia No. 1. Teléfono A-4017, no duerme en la colocación. 15198 3 Ab

DESEA colocarse una joven española para limpieza por horas. Informan teléfono F-4990. 15293 3 Ab

DESEA colocarse una joven española para criada de mano y si es corta familia para limpiar o ayudar a cocinar. Teléfono M 6114. 15278 3 ab

SE OFRECEN

JOVEN española desea colocarse de manejadora. Tiene referencias. Teléfono U-6278. 15330 3 Abr.

JOVEN española desea colocarse de criada de mano o para cocinar y limpiar para corta familia. Informan tel. U-4669. 15385 3 Abr.

(28).—Criadas de Habitaciones y Coser

SE OFRECE joven española para cuartos y coser; está acostumbrada al servicio fino de familias distinguidas y desea buena familia. Sabe perfectamente trabajar y planchar ropa fina de señora; es muchacha fina y trabajadora. Tiene buenas recomendaciones. Tel. A-5533. U H 15275 6 Ab

SE OFRECE joven española para cuartos y coser; está acostumbrada al servicio fino de familias distinguidas y desea buena familia. Sabe perfectamente trabajar y planchar ropa fina de señora; es muchacha fina y trabajadora. Tiene buenas recomendaciones. Tel. A-5533. U. H. 14211 1 Abr.

SE DESEA colocar una española, lleva tiempo en el país, de cuartos y coser o criada de mano o un matrimonio, para todo. Informan calle 23 y Baños, F-1975. 14910 3 Ab

DESEA colocarse una muchacha española para habitaciones; sabe coser y servir bien; tiene buenas referencias; informan I núm. 23; Telf. F 2138. 15286 3 abril.

ESPAÑOLA desea colocarse de criada de habitaciones o comedor; es de mediana edad y desea casa de elevada posición. Tel. U-4669. 15367-68 3 Abr.

(29).—Criados de mano

SE DESEA colocar de criado de mano un joven español acostumbrado a trabajar en buenas casas y teniendo quien lo recomiende. Informan F-2255. U H 14920 1 Ab

UN BUEN criado de mano desea colocarse en casa particular. Tiene buenos informes de las familias más conocidas de la Habana. Es serio y sabe trabajar. Informan: teléfono M-3064. U. H. 15149 5 Abr.

SE OFRECE joven, fino, para criado de mano. Tiene buenas referencias. Para informes: F-3208. U. H. 15174 2 Abr.

BUEN CRIADO de mano de alguna edad, serio y cumplidor, se ofrece para casa de buena familia con buenas referencias y práctico en el servicio de mesa y limpieza. Informan tel. M-3431. U. H. 15070 2 Abr.

DESEA colocarse de criado mano joven japonés. Sabe cumplir. Informan, Sociedad Japonesa. Telf. A-9815 15259. 6 abril.

DESEA colocarse un joven español, para criado de manos o camarero, dependiente de café o fonda; tiene referencias de la casa donde trabajó. Telf. F-1552. U H-S2439. 2 abril.

CRIADO de comedor práctico en todo buen servicio, se ofrece para casa particular, con muy buena recomendación de donde trabajó. Informes en el teléfono A-6505. 15250. 3 abril.

BUEN CRIADO de mano, 35 años edad, serio y cumplidor, solicita casa de buena familia con muy buenas referencias y sin pretensiones. Informan Tel. M-8568. Pregunten por Peña. 15254 3 Ab

SE DESEA colocar un joven español de criado de mano o camarero, dependiente de café o fonda o fregar máquinas en el garage o lechería, es humilde y trabajador, tiene carta de la casa donde ha trabajado. Informan Calzada Real No. 65, Puentes Grandes, desea moralidad. 15236 3 Ab

SE OFRECE joven fino español para criado de mano u otros trabajos análogos, tiene buenas referencias y no muchas pretensiones, para informes F-5945. U H 15232 3 Abb

DESEA colocarse joven español para criado, portero o camarero en hotel. Sabe servir la mesa a la rusa y tiene recomendaciones. También se coloca de ayudante chauffer. Tel. A-9227. 15324 3 Abr.

SE DESEA colocar un español para criado de manos, acostumbrado al servicio de buenas casas. Tiene recomendación. Informa calle A número 166 entre 17 y 19, teléfono F-4445. 15329 3 Abr.

SE OFRECE joven español para criado de mano, sabe cumplir con su obligación o ayudante de chauffeur, tiene referencias, llame al FO-1125. 15310 3 Ab

SE OFRECE un buen criado de mano, peninsular, acostumbrado a servir en buenas casas de las cuales tiene recomendación; sabe servir mesa a la rusa y es trabajador. Teléfono M-9578. 15317 3 Ab

DESEA colocarse un joven español de criado de mano o camarero, o para hacer limpieza en oficinas. Tiene referencias de donde ha trabajado. Teléfono U-5077. 15369 3 Abr.

OFRECESE persona seria mediana edad para portero, elevador, criado de mano, etc. Sin pretensiones. Amplísimas referencias particulares y comerciales. Tel. A-2083. U. H. 15325 2 Abr.

(30).—Cocineras

UNA JOVEN americana (blanca) experta de cocinera y repostera, desea colocarse en casa de alguna familia chica; de buen gusto. Menos de 35 pesos no me llamen; duermo fuera y tengo quien me recomiende. Línea número 147, teléfono F-4216; por Luisa. U. H. 15023 1 Abr.

DESEA colocarse una buena cocinera. No tiene inconveniente colocarse para la cocina y la limpieza siendo poca familia. Tiene referencias. Informan Luz No. 8, primer piso. Tel. A-5986. U H 14927 1 Ab

SE OFRECE una cocinera jamaiquina habla español; sabe variar las comidas, tiene buenas referencias. En la misma una manejadora, habla inglés y español, tiene buenas referencias. Llame al teléfono A-4175. U H S-2396 1 Ab

SE OFRECE una cocinera repostera polaca. En la misma una lavandera, sabe lavar toda clase de ropa fina; tiene buenas referencias. Llame al teléfono A-4175. U H S-2397 1 Ab

SE DESEA colocar una señora de color, de mediana edad, para cocinar. Lo mismo en Habana que en algún Reparto si pagan viajes. Vedado 6 1|2, teléfono F-5243. Pura. U. H. 15137 2 Abr.

DESEA colocarse una cocinera de mediana edad; sólo en la cocina; tiene referencias; hace dulces; cocina a la criolla y española. Informan: Zulueta 22; teléfono A-5163. U. H. 15159 1 Abr.

DESEA colocarse una buena cocinera repostera, española. No duerme en la colocación. Tiene buenas referencias. Sólo para cocinar. Tel. A-0518. U. H. 15160 3 Abr.

SE DESEA colocar una buena cocinera; tiene buenas referencias; sabe hacer dulces. Informan: tel. F-4317. Gana buen sueldo. U. H. 15094 2 Abr.

DESEA colocarse cocinera española de mediana edad, no sale del Vedado. Informes. teléfono F-4052. 15201 3 A.

COCINERA blanca, se solicita en Loma de Llave No. 95, Reparto Oriental, Marianao. Buen sueldo si sabe cumplir con su obligación. U H-2443. 3 abril.

DESEA colocarse una buena cocinera-repostera en casa particular; sabe hacer de todo lo que le pidan; no duerme en la colocación; tiene buenas referencias. Informan: Calle I 23 número 14. 15287 3 abril.

DESEA colocarse una joven española de cocinera, sabe su obligación y tiene referencias. Teléfono F-5228. 15270 6 Ab

SE DESEA colocar una Sra. para cocinar y limpiar para corta familia o cocinar solo, dormir fuera. Salud 203. 15209 3 Ab

SE DESEA colocar joven española para cocinar y limpiar a corta familia. Es formal y trabajadora. Tiene referencias. Informan: tel. U-2386. Valentina. 15318 3 Abr.

SE DESEA colocar una joven español para cocinera y si es corta familia para todo. Teléfono M-3834. Informan Inquisidor número 23. 15333 3 Abr.

SE DESEA colocar una muchacha de color para cocinar o trabajar medio día. Informan Hotel Miami, Calzada y J. Vedado. Apartado 308. 15360-61 3 Abr.

DESEA colocarse cocinera, sabe su oficio, ayuda a los quehaceres, prefiere dormir fuera que en la colocación. Teléfono I-3939. 15297 3 Ab

SE DESEA colocar una joven española de cocinera; sabe de repostería; cumple muy bien con su obligación. Informan tel. U-4669. 15386 3 Abr.

10 CENTAVOS
DE 7 A. M. A 4 P. M.; Y DE 4 A 10 P. M.
15 CENTAVOS

SOLICITUDES DE TRABAJO: DIEZ CENTAVOS
DEPARTAMENTO DE ANUNCIOS CLASIFICADOS

10 CENTAVOS
DE 7 A. M. A 4 P. M.; Y DE 4 A 10 P. M.
15 CENTAVOS

M.E.C.D. 2016

MAS ANUNCIOS DE ULTIMA HORA

SE OFRECEN

DESEA colocarse una señora de color de cocinera o para cuidar una señora; tiene referencias. Informan en el teléfono I 6183. UH S 2453 3 ab.

DESEA colocarse una cocinera de color, tiene buenas referencias, sabe trabajar, que sea por el Barrio de Colón. Tel. M-7369. 15315 3 Ab

(31).—Cocineros

COCINERO español, mediana edad, práctico y competente para cualquier clase de cocina y repostería. Desea colocarse; sin pretensiones; sale a cualquier parte del interior. Informan tel. U-5122. U. H. 14705 1 Abr.

DESEA colocarse un cocinero y repostero, casa particular, o segundo de restaurant. Informan Dolores No. 11, Teléfono I-7010. S-2451 3 Ab

COCINERO repostero asiático joven desea colocarse para casa particular, cocina bien criolla y española, muy limpio, tiene referencias, informan Zanja No. 47 bajos, Café. Preguntar por teléfono A-4352. 15265 3 Ab

UN COCINERO repostero chino joven desea colocarse en casa particular, cocina española, criolla bien, muy limpio, tiene referencias, informan calle Zapata esquina A, bodega. Preguntar teléfono F-3395, Vedado. 15264 3 Ab

COCINERA peninsular desea colocarse; entiende su oficio; puede hacer limpieza; duerme afuera. Informan: Teléfono A 2448. 15300 3 abril.

COCINERO repostero se ofrece, casa particular, comercio, almacén, huéspedes, trabaja criolla, francesa, española, tiene recomendación y mucha práctica. Teléfono M-7232. 15271 3 Ab

SE DESEA colocar un buen cocinero. Cocina a la americana, española y criolla. Conoce toda clase de repostería. Tiene buenas referencias. Trabaja casa de huéspedes, hoteles y fondas. Informan teléfonos A-3318 y A-3096; pregunten por Angel. Sale al campo. U. H. 15364 3 Abr.

COCINERO y repostero joven español sin pretensiones desea colocarse en casa particular o de comercio, sabe servir la mesa y hace plaza si es necesario, duerme en la colocación, tiene recomendaciones de las casas que ha trabajado. Teléfono A-1547. 1531 3 Ab

(33)—Chauffeurs

SE DESEA colocar un chauffeur o en el comercio, con nueve años de práctica. Tiene buenas referencias de las últimas casas que trabajó. Tel. M-7366. U. H. 15026 1 Abr.

CHAUFFEUR joven español se ofrece para casa familia particular 8 años de práctica acostumbrado a trabajar con familias de distinción que dan las mejores referencias; sé mecánica con carta de talleres. Informan, telf. A-5407. 15246. 3 ab ril.

DESEA colocarse un buen chauffeur joven, sin pretensiones. Tiene buenas recomendaciones de las casas que ha trabajado. Informes en el Reparto Almendares, calle 7 y 12. Teléfonos FO-1633 15332 3 Abr.

CHAUFFEUR mecánico español, con doce años de práctica, se ofrece para casa particular o almacén comercial. Toda garantía y referencias. Informan teléfono M-3384. S-2456 6 Abr.

SE OFRECE chauffeur español para particular o de comercio, sin pretensiones. Tiene referencias. Informes A-3981. 15356 3 Ab.

DESEA colocarse chauffeur español de 35 años de edad y seis en el oficio; es serio y cumplidor. Informan al teléfono A-6207. 15374 3 Abr.

(34).—Tenedores de libros y Oficinistas y Empleados de Oficinas

TAQUIGRAFO-Mecanógrafo español-inglés, desea trabajar; una o dos horas diarias y sábados medio día. Copias y traducciones sueltas en ambos idiomas. Moderado sueldo: A 1583. 15305 6 abril.

CHICO de 22 años, español, se ofrece para oficina; posee buena letra y domina la contabilidad. Presenta inmejorables referencias. Teléfono M-6460. 15378 3 Abr.

(35).—Varios

HOMBRE serio entendido en los asuntos de inquilinato desea colocarse de encargado, entiende de remiendo, lechada y pintura en brocha. No tiene pretensiones. Teléfono M-5094. Bodega Romay y Omoa. 15257. 6 abril.

SEÑORITA desea encontrar familia con niños o señora sola que se embarque para Europa. Habla francés y español. Tiene muy buenas referencias. Informan señora Rodríguez Capote, Baños esquina 13, de 1 a 3. 15255. 5 abril.

DOS Señoritas desean trabajo en fábrica o taller o cualquier otra ocupación decente. Saben algo de costura. Admitirían moderado sueldo para empezar. Teléfono A 1583. 15306 3 abril.

SEÑORITA francesa honorable y exquisitamente educada, se ofrece para acompañar viaje a Francia o España, a familias, señoritas o niños. Teléfono M-3695. Habitación 23. 15237 6 Ab

SE OFRECE para lavar y planchar en casa particular una Sra. práctica en ropa fina. Informan en Estrella 123 bajos. Habitación No. 1. 15211 6 Ab

MECANICO, LIMPIA Y ARREGLA máquinas coser, cocina gas y calentador. Precios, un peso cada cosa. Corrales 20. Teléfonos A-7416 y A-4519. F. G. Santos. 15320 10 Abr.

MATRIMONIO con una niña de tres años se ofrece para encargados de casa de inquilinato; son serios y tienen garantía; informes: M 3976, pregunten por Estrella. 15279 3 ab.

SE OFRECE una buena lavandera de ropa fina para lavar a domicilio dos o tres días a la semana o traerle para su casa. En la misma una niña de trece años desea una limpieza por horas. Informa bodega I-4200. 15312 9 Ab

SE OFRECE un joven peninsular práctico para camarero en hotel o casa de huéspedes, o para dependiente, portero, criado de mano. Sabe fregar máquina o cualquier otro trabajo. Tiene recomendaciones. Teléfono M-9578. 15316 3 Ab

JOVEN español, ofrece sus servicios a las casas particulares u hoteles, con referencias de las mismas; lo mismo para criado como camarero; estoy práctico en la cocina. Informan en el tel. A-9551; pregunte por el camarero. 15383 3 Abr.

(H) COMPRA Y VENTA DE FINCAS

(36)—Urbanas

HERMOSA PROPIEDAD EXCELENTE OCASION

Se vende sin intervención de corredor —o se alquila—en calle muy céntrica, barrio de Santa Clara, hermosa casa planta baja, frente 11 y medio metros, superficie 365 metros. Sitio inmejorable, acera brisa, gran zaguán, patio, traspatio, seis cuartos, espléndido baño, magníficos pisos, instalación sanitaria perfecta, agua abundante. Se da barata. Informan Cuba 122, de 2 a 5 de la tarde. U. H. 14809 2 Abr.

GRAN CASA en lo mejor y más alto del Reparto Mendoza, compuesta de dos plantas con cuatro grandes habitaciones en cada planta, baños lujosos intercalados, grandes cocinas, portal, terrazas, sótanos para vivienda con dos cocinas, cuatro grandes departamentos, garage, siendo el total de toda la casa de doce habitaciones, todo moderno. Se alquila o se vende, alquiler $125.00. Precio de venta $18.000.00, puede dejarse la mitad en hipoteca al 7 0|0 anual, informan Manzaan de Gómez 407, Tel. A-8446. 15220 3 Ab

VENTA urgente. Vedado, en el mejor lugar; ofertas por casa, F-215, casi esquina 23 vívela el propietario. Verla todas horas. Admito casitas en pago; dejo hipoteca. No tiene censo. 15109. 2 abril.

FINCAS URBANAS

REPARTO "LA ASUNCION" EN LUYANO

Alto, fresco, pintoresco y elegante. urbanizado ya.

UNICO LUGAR PROPIO PARA RESIDENCIAS EN EL DISTRITO COMERCIAL E INDUSTRIAL DE LUYANO.

Tenemos casas para la venta a plazos Elija un solar hoy. Pida informes en la oficina del Castillo por Luyanó en el mismo Reparto.

G. Forcade. Teléfono X-1978. E-771 Ind. 1 Ab.

VEDADO. En calle de letra adoquinada y a media cuadra de 23, vendo casa de una planta. Tiene jardín, portal, sala, zaguán, recibidor, cuatro cuartos, comedor al fondo, dos baños, tres cuartos de criados con sus servicios, su terreno mide 350 metros. La doy en 22.000 pesos. Saque la cuenta por terreno y fabricación que es de primera y verá ganga. Informan J. Delgado; teléfono I-4571. U. H. 15321 4 Abr.

EN COJIMAR

en el centro del Reparto, calle 30, cerca de los baños y de todas las comunicaciones, se vende por embarcarse una casita de madera. Sala, tres cuartos y servicios. 10x25. Es un sanatorio. Llave al fondo. Dueño: teléfono FO-1603. 15355 3 Abr.

REPARTO Mendoza, Víbora. Se vende la hermosa casa sita en Santa Catalina esquina a Bruno Zayas, mucho terreno y árboles frutales, se da barata con facilidades para el pago. Puede verse a todas horas. 15296 15 Ab

ESQUINA moderna, $6.000. Vendo en Santos Suárez esta esquina con una casita; al lado tiene bodega. Alquilado al bodeguero. Contrato un solo recibo. Precio $6.000. Aguila 148, Marcelino González. 15371 2 Abr.

VENDO casa de esquina de 2 plantas, con tres comercios, rentando $315.00 mensuales en $26.000; otra de una planta con comercio rentando $85.00, en $8.500. Véame y en Habana 39, altos; teléfono M-5824. 15379 5 Abr.

(37)—Rusticas

SE ARRIENDAN

Dos fincas rústicas de 6 y 14 caballerías, respectivamente, con aguadas fértiles, pozo, casa, siembras y sepas de caña; situada en el barrio Candela Norte, Güines, con carretera al frente, a dos kilómetros de la Central, bodega Zaragoza. Informan: Estudio del doctor Gonzalo Pérez. Informan: Telfs. U 4962 y U 3964. UH S 2116 10 abril.

FINCA. Vendo una de 4 y media caballerías, tierra de primera, muchos frutales en producción; más de tres mil palmas, dos casas de vivienda, una de ellas con todas las comodidades apetecibles, gran abundancia de agua, frente a carretera, en la zona del Cotorro. La vendo a precio de situación. Informa: J. Delgado. Telf. I 4571. UH 14546 2 abril.

(I) COMPRA Y VENTA DE SOLARES YERMOS

SE VENDE un solar de esquina, de 526 varas en $5.000 o se parcela a diez pesos la vara, está en la Calzada de la Víbora, frente al número 702, dos cuadras y media del crucero Havana Central. Su dueño, Marcelino Ramón, Avenida Wilson, esquina D, Vedado, Edificio Montes, cuarto piso, habitación número nueve, d 1 a 5. H. 15058 3 Abr.

SE VENDE un terreno barato cerca Toyo, 194 metros a $12 metros. Informes: Luyanó 37, antiguo, cerca Toyo. 15214. 3 abril.

SE VENDE un solar de 600 metros cuadrados, todo fabricado, con 21 habitaciones; tiene buena renta. Se vende a $12.00 metro fabricación y terreno. Informan en el teléfono FO-9074. S-2426 8 abril.

PARCELITA de terreno se vende frente a dos calles, acera de sombra, doble línea de tranvías, a una cuadra del parque "La Sierra" calle 9 entre 8 y 10 Rpto. Almendares, mide 12x46 varas a 7 1|2 vara. Si le interesa llame F-2653. 15239 2 Ab

SOLARES A PLAZOS

Se venden solares de todas medidas en el Reparto Batista. Informa: Jorge Batista en el mismo Reparto. Telf. X-1229. 15228 10 Ab

PARA INDUSTRIAS

Se venden lotes de terreno con chucho de ferrocarril propios para taller de maderas o cualquier otra industria. Informa su dueño, Jorge Batista, calle E y Doce, Reparto Batista. Teléfono J-1229. 15227. 1º Ab.

(J) COMPRA Y VENTA DE ESTABLECIMIENTOS

GRAN NEGOCIO

Establecimiento de víveres con todo lo necesario para trabajarlo en el acto; situado en sitio inmejorable; con seis años de contrato; se arrienda sin pedir regalía. Informan: San Rafael 143. Gumersindo González; de 3 a 4 p.m. 15274 3 abril.

SE VENDE un garage bien situado, dos entradas y buen storage. Informan M-6725. Reina No. 65 (altos). 15200 3 Ab

FARMACIA. Se vende en buen pueblo de las Villas por tener que ausentarme para la capital; muy propia para farmacéutico o práctico de experiencia. Para informes: Arturo Olivó. Colón 173. Sagua la Grande. S 2452 5 ab.

CEDO terreno en Almendares, teniendo que pagar solo 25 pesos mensuales y pudiendo fabricar en el acto. Tomo seis mil pesos para fabricar. Hay garantía. Teléfono FO-1227 y en San Ignacio 50, de 5 a 6. 15370 2 Abr.

CERCA del Crucero de Marianao, vendo mi solar calle 16 entre 3a. y 5a. Acera de la sombra, a $5.25 vara, mide 10x45. Informa teléfono U-2310. S-2459 5 Abr.

VENDO un solar Avenida de Porvenir entre Dolores y Concepción, 7x40, a $12.50 metro. Su dueño, señor Ferrer, tel. U-2310. S-2460 5 Abr.

(K) COMPRA Y VENTA DE ANIMALES

POR NO poder atenderla se vende una gran cría de cerdos finos de raza tomándolos todos a precio de matadero. También se cede la finca preparada para cría, cebas o vaquería. Carretera de Guanabacoa a Santa María del Rosario, kilómetro 3; teléfono A-1710. U. H. 15080 2 Abr.

ANIMALES

SE ADMITE ganado a piso, en buen potrero y buenas aguadas; desde 30, 40, 50 y 60 centavos mensuales por cabezas. Según tamaño. Informan: teléfono letra FO-9074. S-2427 8 abril.

(L) AUTOMOVILES

(39)—Venta

OPORTUNIDAD. Chasis Sterling D. W. 8, con arranque eléctrico nuevo y completo; gomas neumáticas 32x6; tipo largo, ideal para guagua o camión. Informan: Cuarteles 4; Telf. A 5198. 15288 6 abril.

CADILLAC "61"

Touring, 7 pasajeros, ruedas de alambre con gomas en muy buen estado, pintura Duco nueva, $1.100. Es un carro de uso muy excepcional. Agencia Cadillac. Ave. Wáshington (Marina) 12. Habana.

(LL) DINERO EN HIPOTECAS

(41)—Se ofrece

HIPOTECAS EN 24 HORAS

damos todo el dinero que usted necesita sobre solares casas, fincas y alquileres, de casas. Véanos, Habana 39, altos. José P. Quintana y Ca. Teléfono M-5824. U. H. 12777 31 Mar.

DINERO

facilitamos diez mil pesos al 6 1|2 Habana. Terrenos de esquina, Vedado, calzada Concha y Línea, propio para industria. $10 metro. Serna y García, teléfonos X-1581 y M-7832. 15326 6 Abr.

(42)—Se toma

EN HIPOTECA se toman $150.000 sobre propiedad que vale $500.000, al 6 por ciento. Informan Línea 81 entre M y N. S-2373 2 Ab

DESEO tomar en primera hipoteca $23.000 al 8 por 100; $25 al 10 por 100; $20.000 al 8 por 100 y $1.300 al 15 por 100. Véame, Habana 39, altos. Tel. M-5824. 15380 5 Abr.

(N) COMPRA-VENTA DE OBJETOS VARIOS

AVISO

Se venden un baúl escaparate, uno de bodega y una maleta cuero muy finos. Suárez número 53, esquina a Gloria. U. H. 14842 1 Abr.

A LOS SRES. DENTISTAS Y MECANICOS DENTALES

Somos vendedores de la soldadura dental "Fortuna" (marca registrada) fabricada en nuestro laboratorio. También fabricamos y vendemos los mejores discos de oro 22 kilates, oro blanco y platino, hechos en Cuba. Someta a prueba nuestros materiales y seconvencerá de sus cualidades no superadas por los extranjeros y de su ventajoso precio. Compramos recortes de oro, puentes viejos, etc. Servimos encargos a domicilio y pedidos al interior. Pida folleto.

Diríjase a "LA FORTUNA"

Joyería, Relojería y Refinería. Aguila, 126. Tel. A-4285. E. 657. Ab. 4.

DE OCASION

Se vende un magnífico y legítimo mantón de Manila, exhibido en Campoamor, en la Maison Sainz. Informan en el teléfono A-1441, a todas horas. 15263. 15 Ab

ZAPATEROS

Gran surtido de hebillas en San José número 12, teléfono M-2135. Cordonería "El Adorno". 15249. 30 Ab.

REGISTRADORAS

COMERCIANTES. Realizo las existencias. Aprovechen ustedes la comisión del 20 por ciento del vendedor. No tengo vendedores. También los precios de venta rebajados 30 por ciento. Campanario número 89. 15273 30 abril.

CARTERAS y bolsas de señora. Vendemos al por mayor y hacemos toda clase de arreglos; copiamos modelos por difíciles que sean; cambiamos espejos. Forros, broches. Habana 126, esquina a Teniente Rey. Sra. Rodríguez. 15301 2 abril.

SE VENDE una máquina de bordar marca "Cornely" una de dobladillo de ojo; una de plisar y forrar botones. Un ventilador de 4 paletas; un calentador marca "Raud", todo barato. Dirección Lawton 14 entre San Francisco y Milagros. Teléfono X-1109. U H 14871-72 3 Ab

SE VENDE con urgencia mostrador de Banco con reja de hierro, lujoso y una caja de caudales Moster, tamaño grande, muy barata. Pase a verlos en Ayesterán y Bruzón, Fábrica de Pianos. 15323 4 Abr.

BILLARES, tres mesas 4x8, de carambola y piña. Véalas en Peñalver 105, media cuadra Nuevo Frontón. 15337 2 Abr.

VENDO fuente néctar soda, motor para hacer agua de Seltz, caja caudales, cantina con tres lunas biseladas, exprimidor naranjas, batidores, vidriera de lunch. Otras vidrieras más, espejo grande, puertas, mamparas, otros objetos. Cerro número 592. U H 15291 3 Ab

SE VENDE una lámpara de bronce, estilo Español, para comedor y otra de cuartos. Precio de situación. F-2277. 15373 5 Abr.

SE VENDEN magníficas condiciones por no usarse, una máquina de sumar y otra de dobladillo de ojo. Precios convencionales. Amargura 51, bajos. 15366 6 Abr.

(Ñ) ENSEÑANZAS)

TAQUIGRAFIA Orellanada, experto profesor, módico precio, clases diurnas y nocturnas. Manzana de Gómez 240. Hágase taquígrafo, gane buen sueldo! 15256. 5 abril.

MECANOGRAFIA en un mes, cinco pesos. Mecanografía, Ortografía, Taquigrafía, Aritmética y Piano, todo 5 pesos. Pagos adelantados. Clases diarias diurnas y nocturnas. San Nicolás 82, cerca de San Rafael. S-2449. 15 abril.

CANTO y piano, por profesora del Real Conservatorio de Barcelona, canto $5, piano $3, solfeo y teoría $2. Pagos adelantados. San Nicolás No. 82 cerca de San Rafael, de 9 a 12 a. m. S-2450. 9 abril.

(O) HOSPEDAJES

(45)—Hoteles

HOTEL HARDING, CRESPO, 9

Se alquila habitaciones por mes desde $25.00 en adelante. U. H. 14849 2 Abr.

HOTEL TURIS

Habitaciones amuebladas, altas y bajas, muy frescas y aseadas; servicio de criados y comida superior, a precios reajustados. Baños con agua fría y caliente. Hay pianola y radio para los huéspedes. Manrique 123, entre Reina y Salud. 15334 30 Abr.

(46)—Casa de Huéspedes

CASA DE HUESPEDES

Casa de huéspedes, habitaciones amuebladas, altas y bajas, muy frescas y aseadas, servicio de criados y comida superior, a precios reajustados. Baños con agua caliente y fría, mucha moralidad. Hay pianola y radio para los huéspedes. Manrique 123 entre Reina y Salud. 15335 30 Abr.

CASA DE HUESPEDES

Esta hermosa casa ofrece amplio departamento con baño, también lujosas habitaciones desde 60 pesos para dos con baños privados. Aguila 90. Tel. M-2933. S-2454 15 Ab

HOSPEDAJES

LA COMERCIAL

Casa de huéspedes. Muralla número 12, esquina a San Ignacio. Se alquila apartamentos propios para familias estables y habitaciones p ropias para matrimonios de gusto y moralidad, o personas solas. Todas con vista a la calle; buenos baños; agua caliente y fría; precios módicos; teléfono A-0207. S-2446 7 Ab

(P) PARA LAS DAMAS

MODISTA, hace de toda clase de vestidos, los precios de 2 pesos hasta 5, dirección: Reina esquina a Belascoaín, entre en el café Celada. 15244 — 45 — 6 abril.

BUENA modista, confecciona vestidos de señoras y de niñas. 19 número 249, altos, entre E y F. Vedado. 15059 4 Abr.

(Q) COMPRA Y VENTA DE INSTRUMENTOS DE MUSICA

FLAMANTE piano tipo pianola, acreditada marca para persona de gusto; lo doy a p rimera oferta; no tengo pretensiones. S. Rafael No. 141 esq. a Oquendo. S 2444 7 Abril.

AVISO

Se vende una Victrola Ortofónica "Sonora", tipo Granada. Su valor $375, se da muy barata. Suárez número 53, esquina a Gloria. U. H. 14840 1 Abr.

PIANOS Y PIANOLAS

Tenemos un extenso surtido de acreditadas marcas, propios para profesionales o personas de gusto. Por proceder de empeño liquidamos a precios ínfimos. Facilidades de pago. "La Predilecta", San Rafael No. 141 esquina a Oquendo. S-2445 30 abril.

(R) MAQUINARIAS

(48)—Compra

IMPRESORES. Compro al contado prensa No. 4 o No. 5, en buen estado y libre de todo gravamen. López Bustamante. M-1455. 15266. 2 abril.

(49)—Venta

SE VENDE una prensa de gran potencia, con su motor de cinco caballos. Puede verse en Real No. 138. Marianao. S-2448. 5 abril.

(S) MUEBLES Y PRENDAS

(52)—Venta

SE COMPRAN MUEBLES MODERNOS

Victrolas Ortofónicas, máquinas de coser Singer y escribir, Archivos de acero y baúles y maletas y objetos de arte. Llamen al teléfono M-1556. U. H. 14841 1 Abr.

LIQUIDACION DE MUEBLES

Un juego de cuarto, de tres cuerpos, de caoba, con bronces fileteados, 7 piezas, $325; uno id. de cedro en color beis estilo Luis XV, $295, y uno id. verde 7 piezas, ganga, $145, y uno id. de dos cuerpos, de caoba, marqueteado, verdadera ganga, $200 una caja caudales Mosler safc. 18 por 20 pulg., $45.00; juego cuarto azul cobalto, jaspeado, $85; uno id. de cedro en color caoba fileteado en celuloide, $110; juego de sala de caoba, color rosa-lila, $95; uno id. en color gris, $70; uno de recibidor de caoba, tapizado, de cuero, ganga verdad, $75; uno de mimbre 90 pesos; vitrinas desde $20; escaparates modernos con lunas, desde 24 pesos; id. antiguos, a $18; coquetas de cedro con tapa de cristal desde $12; id. antiguas a como quiera; aparadores modernos desde 12 pesos; una Pianola eléctrica nueva $375; una Merville Clark de caoba $225; una victrola ortofónica nueva, varias de gabinete desde $45; fonógrafos desde $8; baúles escaparates desde $10; máquinas Singer desde 10 pesos; e infinidad de piezas sueltas que las damos a precios nunca vistos. "LA CASA FERRO", Gloria número 123. Teléfono M-1296. U. H. 13913 1 Ab.

ME EMBARCO en el Colón el día 13 y necesito vender, un juego de sala, estilo americano con 6 sillas, un sofá, dos mecedoras y espejo con su mesita, 4 sillas más, sala; una mesita centro, dos columnas, un aparador, una máquina Singer de lanzadera, una cama media camera y una biblioteca Internacional de obras Francesas, 27 tomos. Todo casi regalado. Mercaderes 21 y medio, Departamento 4, señor Gutiérrez. 2447. 8 ab ril.

SE VENDEN por embarcar todos los muebles. Juego comedor caoba; juego cuarto; nevera redonda y dos camas persona. Manrique 64, interior. 15359 6 Abr.

SE VENDE un juego cuarto tres cuerpos caoba y completo como nuevo; uno recibidor mimbre, tapizado, con muelles; dos tapices grandes, en cuadros. Pueden verse en Compostela 116, altos. 15365 3 Abr.

VENDO juego cuarto color caoba moderno, 75 pesos; máquina Singer gabinete nevera; escaparate luna; aparador; mesa; sillas; moderna cama; sillones; coqueta; juego recibidor. Teléfono A-2481, Gervasio 35, altos. 15382 3 Abr.

COMPRE SUS MUEBLES A PLAZOS

Precioso juego de cuarto por 10 pesos al mes; uno de sala 8 pesos; uno de recibidor, 5 pesos; una cama de hierro 3 pesos; un escaparate con lunas biseladas 4 pesos; una lámpara de sala, cuarto o comedor, 3 pesos; muebles de oficina y todo lo que abarca el giro, con grandes facilidades de pago. "La Casa López", Padre Varela número 76-D, (Belascoaín) cerca Carlos III. Teléfono U-4541. Alquilamos mueblees de todas clases. Hacemos cambios de muebles y los recibimos en fondo. No deje de visitar nuestra exposición. Ahorrará dinero y tiempo. U HS-2441 30 abril

VENDO un sillón marca Bloch, para inválidos, tiene servicio y está completamente nuevo. Luis Estévez 22, casi esquina a Felipe Poey, Víbora. 15268 4 Ab

AGENCIAS DE MUDADAS

"LA CASA FERRO"

SE HACEN VIAJES AL CAMPO PERSONAL COMPETENTE Y HONRADO. PRECIOS MODICOS Y GARANTIA ABSOLUTA. GLORIA 127. TELF. M-1296. U H 13913 1 Ab

Una Vez Más, en el Aula...

Viene de la página VEINTIDOS

después, el Gobierno de la República de Cuba, me nombró Abogado Fiscal Suplente de la Audiencia de la Habana. Allí, nuestro viejo Jefe, el inolvidable Don Manuel Díaz Ochoteca, cuyo nombre se encuentra grabado con caracteres de oro en la historia del foro cubano, me puso como jefe al Dr. Sánchez de Fuentes. Con él aprendí a manejar las páginas del Código Penal y a interpretar los duros preceptos de sus artículos para aplicarlos. Allí nos separamos los dos, y él vino a esta casa, a este mismo salón en donde con vuestros aplausos se confunde el eco de otros aplausos que ha obtenido en sus triunfos académicos y en sus éxitos internacionales, con motivo de su concurrencia a la Conferencia de La Haya; y en otras distintas Conferencias fuí su compañero como antes fuí su discípulo, porque no he olvidado, que fué mi primer maestro y compañero en la Conferencia del Trabajo, de Ginebra. Por último, lo he visto actuando en el Comité Organizador, y como Presidente de la Delegación Cubana. Por esta razón podéis comprender la emoción que siento, como cubano, como amigo de toda la vida, y como discípulo, al tener el altísimo honor que me convedió el Comité Internacional de Roma y que vosotros me habéis concedido también, en nombre de la Segunda Conferencia Internacional del Trabajo: Dr. Sánchez de Fuentes, yo te proclamo su Presidente. (Aplausos).

(El Dr. Fernando Sánchez de Fuentes, en medio de grandes aplausos de todos los señores Delegados, ocupa la Presidencia, pronunciando un bello y hondo discurso cuyo texto íntegro publicaremos mañana.

LAS SESIONES SERAN PUBLICAS

El señor Amadeo Grandi, Delegado de la Argentina, dijo que de acuerdo con las manifestaciones que tuvo la oportunidad de exponer a la sesión a que concurrieron los presidentes de las Delegaciones en el día anterior, pidió que se modificara el artículo II del Reglamento relativo a la verificación de las sesiones, solicitando que todas estas fueran públicas, ya tratáranse de Comisiones, salvo en el caso especial en que el Presidente del Comité resolviera que ellas se verificaren en secreto.

No habiendo objeción por parte de ninguno de los Delegados se dió por aprobado el reglamento con esa modificación.

EL DELEGADO DE FRANCIA, SEÑOR DE RAIS, PIDIO QUE POR ACLAMACION FUERA NOMBRADO PRESIDENTE DE HONOR EL GENERAL MACHADO

A este respecto el señor Louis de Rais, primer delegado de Francia al Congreso de Migración, pronunció un corto y brillante discurso que insertamos a continuación:

"El párrafo tercero del artículo 5 del Reglamento que hemos aprobado da facultades para elegir un Presidente de Honor. Yo propongo que se conceda ese cargo al eminente hombre de Estado que hemos tenido el gusto de ver presidir la sesión de esta mañana.

Entiendo que con esta proposición se rinde no solamente un homenaje a la persona del Primer Magistrado de la Nación, sino también al Estado de Cuba en cuya capital celebramos este Congreso.

Por lo tanto pido que por aclamación sea nombrado el General Gerardo Machado, Presidente de la República de Cuba, Presidente de Honor de la Segunda Conferencia Internacional de Emigración e Inmigración."

Moción a la que se adhirió el Delegado de Santo Domingo, que dijo lo siguiente:

"Señor Presidente y señores Delegados: La Delegación de la República Dominicana se apresura con entusiasmo y convicción, a apoyar la proposición que acaba de hacer la Delegación de Francia. Apoyar es repetir. Y si hay una sentencia, vieja como el mundo, según la cual hay que repetir las cosas, porque si los propósitos pueden sostenerse sobre un pie, con dos pies avanzan, no es esta la repetición que implica este apoyo. En efecto, la proposición de designar Presidente de Honor de esta Conferencia al que lo es dignísimo Presidente de Cuba, Excmo. Sr. General Gerardo Machado y Morales, volará con las alas mundiales de los aplausos que la han consagrado. Apoyar o repetir la proposición francesa, es compartir la República Dominicana con Francia la satisfacción y el honor francés, a expresar nuestro homenaje de admiración al Presidente de Cuba y de agradecimiento a la hospitalidad cubana. Porque la honra y el agradecimiento tienen la doble y generosa virtud de que honra y satisface tanto al que los recibe como al que los otorga". (Aplausos).

MENSAJE DE CONDOLENCIA AL PRESIDENTE MACHADO

El Excmo. Embajador de España, don Francisco Gutiérrez de Agüera, hizo uso de la palabra para solicitar que se acordara dirigir un mensaje de pésame al Presidente de la República consignando en el de haber conocido con verdadera tristeza la noticia del fallecimiento de su nietecita.

Esta proposición fué acogida por el Presidente señor Sánchez de Fuentes y por todas las Delegaciones. En nombre del Congreso se le enviará el pésame al Jefe del Estado.

LOS DIEZ VICEPRESIDENTES

La presidencia tuvo el honor de dar lectura a una indicación sobre los diez vicepresidentes de las Conferencias, para saber si la Asamblea estaba de acuerdo con ello. Como lo estaba, un grupo de delegados de gran respetabilidad y que fueron los que sugirieron esos nombres.

Países de Emigración: Fueron nombrados Japón, Portugal, Polonia, España e Italia.

Países de Inmigración: Francia, Estados Unidos, Argentina, Uruguay y Méjico.

No hubo oposición alguna, quedando de hecho aceptada la proposición.

EL SEÑOR AGUERA SE EXCUSA

Pidió que cada delegación tuviera el derecho de designar su presidente, para así beneficiar a los que como en su caso se encuentran, es decir, agobiados con el trabajo de la Embajada. Pidió, y le fué concedido, que lo sustituyera en la presidencia el señor Francisco Bernis, delegado de España.

También fué aceptada en total la proposición del señor Embajador español.

PRESIDENTES DE LAS DELEGACIONES

Indicó el doctor Sánchez de Fuentes que el Reglamento señalaba la necesidad de nombrar los Presidentes de las Comisiones, pues son cinco en las que va a distribuir la Asamblea sus trabajos.

El señor Francisco Gutiérrez de Agüera dijo que de acuerdo con varios delegados, se había convenido en hacer la siguiente proposición para Presidentes de las Comisiones.

Para la Primera Comisión: El Delegado de Chile, señor GBianchi.

Para la egunda: El señor Sum, Delegado de Checoeslovaquia.

Para la Tercera: El señor Arístides Agüero, Delegado de Cuba, propuesto por la Delegación americana a quien en primer lugar se había querido conferir el cargo.

Para la Cuarta Comisión el señor Delegado de Suiza, señor Peters, y para la Quinta, el Príncipe Sturdza, Delegado de Rumania.

LOS DIEZ VICEPRESIDENTES DE LAS COMISIONES

El Reglamento prevé la asignación de diez Vicepresidentes para que en el caso de que falte algún presidente,puedan aquéllos tomar a su cargo la presidencia.

Los países nombrados para que ocupen las Vicepresidencias eran los de Emigración, Austria, Egipto, Noruega, Holanda y China, y los de Inmigración tales como Venezuela, Santo Domingo, Haití, Panamá y el Ecuadro.

EL PRESIDENTE DEL COMITE DE REDACCION

El Comité de Redacción ha de estar compuesto por diez personas, lo eligirá este Comité, salvo a su presidente, que ha de ser electo por esta Asamblea.

Ocupará la presidencia el señor Vivaldi, Delegado de Italia. No habiendo oposición, así se acordó.

ALGUNAS DISCUSIONES SOBRE LAS HORAS DE TRABAJO

Se suscitaron algunas discusiones dentro de la mayor amabilidad con respecto a las horas de trabajo de las Comisiones.

Terciaron en los debates el señor habiéndose puesto de acuerdo aceptando que funcionaran tres comisiones durante el día.

Más tarde, también se discutió la cuestión referente al quorum en las reuniones de las Comisiones, llegándose a un acuerdo final propuesto por el doctor Sánchez de Fuentes, que dijo: "Quizá pudiéramos adoptar el principio de guiarnos más bien por el espíritu que por la letra del precepto y llegar a una solución práctica. Que cuando un número suficiente esté en la sesión se deje un poco de lado el Reglamento y no se exija la asistencia de la mitad más uno de los señores delegados para constituir la sesión.

VARIOS MENSAJES LEIDOS

El Secretario general doctor Hernández Portela leyó dos mensajes recibidos.

Uno del señor De Michelis, y otro del señor Sokal, el primero Presidente del Comité Internacional de Roma y el segundo Vicepresidente del Comité de Organización de la Segunda Conferencia Internacional de Inmigración.

La presidencia acordó enviarle un mensaje de gracias a ambos señores.

EL PRESIDENTE DE LA REPUBLICA RECIBIRA A LOS DELEGADOS EL LUNES EN PALACIO

El General Machado tenía el propósito de ofrecer una recepción a los delegados en el día de ayer; pero a causa del fallecimiento de su nietecita ha tenido que suspenderlo para el lunes. Es decir, que mañana lunes, a las diez de la mañana, recibirá a los Deleg ados. Se suplica a los señores representantes al Congreso que estén en Palacio, frente a la Avenida de las Misiones, a las diez menos cuarto, con el objeto de que estén todos reunidos para las diez en punto, hora de la cita con el General Machado.

UN PEQUEÑO DEBATE

Por cuestiones meramente de interpretaciones sostuvieron un corto debate el señor Brebbia, delegado de la Argentina, y el señor Rodríguez representante de la Liga de las Naciones.

MAS NOTICIAS

El delegado señor Montel, de Austria, pidió quizá un poco fuera de tiempo, que se fijara cuanto antes cuándo iban a terminar los trabajos de las Conferencias.

El señor Agüero, de Cuba, propuso que la Tercera Comisión funcionara a las tres de la tarde, porque muchos de los delegados se verán imposibilitados de asistir por la mañana.

Y el señor Delegado de Holanda dió término a la sesión diciendo que la Universidad de la Habana los había acogido con la proverbial hospitalidad cubana, dentro de su bello y austero recinto, abriendo sus hermosos edificios para que ellos celebraran sus sesiones.

—Para demostrar nuestro agradecimiento, dijo, y en justa correspondencia a tanta gentileza, me permito proponer que el Congreso resuelva invitar espontáneamente, cordialmente, a los profesores que forman el Claustro Universitario para que asistan a todas las sesiones públicas.

A lo que contestó el Presidente de las Conferencias en los siguientes términos cordialísimos:

Señor Presidente (Sánchez Fuentes: La aceptación con que ha sido escuchada la proposición de nuestro distinguido colega el señor Representante de Holanda proponiendo a la Conferencia que acuerde invitar al Claustro de la Universidad, especialmente, para que pueda concurrir a las Sesiones Plenarias y a las de las Comisiones, que tienen el carácter de público, me obliga en nombre de la misma, como Profesor de la Universidad, a dar las más expresivas gracias a los señores Delegados por esta nueva prueba de gentileza y de exquisita galantería que han tenido para con la Universidad."

Se levanta la sesión.

Eran las 6 y 20 p. m.

REUNION DE LAS COMISIONES

Tendrá efecto la reunión de las Comisiones el próximo lunes de la siguiente manera:

La Segunda Comisión a las tres de la tarde.

La Cuarta Comisión a las cuatro de la tarde.

Y el Comité de Dirección a las cinco de la tarde.

El martes, a las nueve de la mañana, la Quinta Comisión, la Tercera Comisión a las tres de la tarde; y la Primera Comisión a las cuatro y media p. m.

Por los Juzgados Correccionales

SECCION PRIMERA.

Condenados.— Dimas Vázquez, por desobediencia, $2.00; Lorenzo Güira, por desobediencia $5.00; Pedro Gómez y Quirino de la Puerta, por infracción de las Ordenanzas Sanitarias: doble la multa impuesta; José García, por desobediencia; $3.00; José Jiménez, por riña, y lesiones, $25.00; Ramiro Lopti, por riña y lesiones, $25.00; José Queijo, por escándalo, $20,00; Serafín González, por escándalo, $20.00; Pedro Quevedo, por riña, $25.00; Benito Vallejo, por riña y lesiones, $25.00; José Sande, por vejación, diez días; Agustín Rey, por hurto, 30 días.

Absueltos. — Marcelo Moure, de lesiones; Leda Menaquer, de vejación; América Perdomo, de amenazas; Eva Lemus, de escándalo; Concepción Martínez, de maltrato de palabras; Eustaquio Urquiola, de lesiones; Mario Morales, de portación de arma prohibida; José L. Román, de vejación; José Caballero, de ofensas a la moral; Enrique Rodríguez, de maltrato de palabras; Pedro Vidal, de desobediencia; Urbano Amores, de amenazas; Fober Gabriel, de amenazas; Moris Miraquer, de amenazas Celestino Fernández, de hurto; Reinaldo Valdés, de hurto.

SECCION CUARTA

Han sido multados por infracciones municipales cometidas, en quince pesos: Juan Rodríguez, Ramiro Alvarez; en $10: Arturo Mota, Jesús Valdés, Ignacio Rosillo, Sebastián Acosta; en $6: Luis Sánchez, Francisco González, Javier Méndez en $2; Teodoro Blánquez, Rodrigo Izmel, Gerardo Cruz, Juan Velarde, Antonio Santiesteban, José Gutiérrez, José Sánchez, Francisco Corull, Dionisio Gutiérrez, Arturo Valdés, Juan José Geltuy; en $1: Santiago García, Sixto Menéndez, Rafael Balseiro, Antonio Chi, Sabas Juliá, Ramón Rodríguez, Abelardo Donin, Jesús Gil, Juan Ramírez, Baltasar Nieto. Por excesos de velocidad en $6: Ventura Domínguez, Jesús Nieto, Ramón Alvarez; en $2: Diego Martínez, Celestino Orive, Francisco Blanco, Ramón Díez, Celestino Juarez. Por infracción sanitaria, a $15: Francisco Chuong y Silvestre Díaz; en $4: Bartolomé Segura, José María Valdés, Concepción Suárez. Por lesiones inferidas en $5: Antonio Alvarez, Renato Durán. Por coacción $2: a Justo Sollozo. Por vejación en $1: a Saturnino González, Dionisio Rivera. Por portar arma sin licencia $2: a Rufino Vázquez. Por hurto, cuatro días de arresto a Sabas Guillen. Por rifa prohibida $31: a Ventura Fernández.

NOTA DE DUELO

DON DIEGO PEREZ BARAÑANO

Casi repentinamente, al sufrir por segunda vez el ataque de la enfermedad que ya había puesto en peligro su vida, durante su último viaje a Vizcaya, su tierra natal, falleció ayer en esta ciudad el acaudalado industrial Don Diego Pérez Barañano, fundador y dueño de la importante manufactura "La Fosforera Cubana" y miembro preeminente de la colonia vascongada en Cuba.

Disponíase el señor Pérez Barañano a retirarse definitivamente de los negocios, en que tantos éxitos había obtenido, para ir a establecer su residencia en la región española citada, donde a semejanza de otros entusiastas compatriotas había invertido importantes obras de utilidad pública demostrativas de su cariño a la patria nativa. La muerte tronchó sus planes, mas ello lo vió compensado con el consuelo de morir rodeado de los suyos, que, de otro modo, hubieran algunos de ellos sufrido el inmenso dolor de no recoger su último suspiro, ya que habrían de continuar residiendo en Cuba donde tienen sus hogares e intereses.

Una gran demostración de duelo tendrá hoy lugar con motivo del sepelio de Don Diego Pérez Barañano, cuyo cadáver recibirá cristiana sepultura en la mañana de hoy en la Necrópolis de Colón.

Descanse en paz, tan excelente caballero, modelo de corrección y de hombría de bien, y reciban nuestro más sentido pésame su viuda, hijos y demás familiares, muy especialmente su hija, la culta y distinguida dama señora Elvira Pérez de Errasti, su esposo el señor Angel Errasti y los hijos de ambos, Guillermina y Angel.

Sinceramente los acompañamos en su honda pena.

PROFESIONALES

Dr. Armando Roig y Palenzuela

MEDICO CIRUJANO DENTISTA

Consultas de 2 a 6, Plácido No. 49, altos, Habana. Teléfonos I-2592 y M-3002. E 773 ind Ab 1

A.D. ROMAN

ORTOPEDISTA

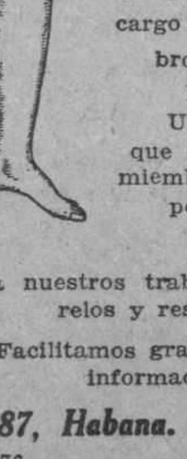

Piernas Artificiales Sistema americano, a $100-00 con el 10% Descuento.

Visite esta casa antes de hacer ningún encargo si necesita miembros artificiales.

Esta es la UNICA CASA que puede entregar miembros artificiales perfectamente acabados.

Vea nuestros trabajos. Compárelos y resuelva.

Facilitamos gratis, datos e información.

Luz 87, Habana. Teléf. A-1632

E 776 alt. Abr.1

ANUNCIESE EN EL "DIARIO DE LA MARINA"

VIDA OBRERA

Del Señor Eugenio Soler al Sr. José M. Castro

Habana, Abril 1o. de 1928.

Sr. José M. Castro.

Miembro preeminente de la Unión Nacional de Linotipistas.

He leído la carta que, publicada en el boletín de la "Unión me dirijes, y sinceramente te digo que ella no apaga mi sonrisa habitual.

La carta, indudablemente, no desmiente a su autor y a primera vista, el efecto es magnífico para menospreciar mi persona, que es el único fin que, al parecer, te propones; pero si el que la lee trata de hurgar en ella, entonces verá, como he visto yo, que no dice nada. Todo es huero. No hay una acusación categórica de algo que yo haya hecho fuera de razón. Es más, tú te encargas de demostrar que a mí "se me debía y que yo he podido cobrar".

Es posible que efectivamente, como dices en tu bien escrita e intencionada carta, te hayas equivocado conmigo. Claro, tan claro es que, únicamente así, pudiste proceder tan mal con quien un poco de tiempo antes de este atropello que estas cometiendo, te ayudó a conseguir trabajo en el "Havana Telegram", cuando la "Unión" que ahora defiendes "a la antigua usanza", no se ocupaba de tí.

Si tienes conciencia, si eres capaz de sentir en tu yo, ese sentimiento que en determinados momentos de la vida, purifica y ensalza los espíritus más protervos, dime si es verdad lo que acabo de escribir.

Tú, seguramente, creiste que yo, cual otro Rabí de Nazareth, sería hombre de poner la mejilla izquierda para recibir en ella la afrenta colocada en la derecha. Y hace veinte siglos que desapareció de la faz de la tierra el único ser capaz de tal humildad.

Yo no soy un redentor de multitudes. Dejo "eso" para los dirigentes de colectividades que son, por esa condición, los únicos factibles de convertirse en nuevos mártires del Gólgota.

En mí el hombre se manifiesta de otro modo. Sé revolverme airado cuando me azotan y responder con el mismo cilicio.

Tú, actual heraldo de bondades, me has traicionado. Y me traicionaste al quitarme un puesto que tú mismo en distintas ocasiones me alentaste para que ocupara, y habiendo reunido al personal de linotipos del periódico "El País" y pedido en una junta secreta que me llevaran allí y que a las cuatro semanas—tiempo que era suficiente para que la Unión quedara bien conmigo,—me dejaran "fuera", me has vendido. Y esperabas que ahora yo apoyara a la "Unión" en su empeño de imponerle a las empresas periodísticas más personal del que ellas necesitan, y lo que es más infantil todavía: tú esperabas, diminuto "Castrico" que yo estuviera conforme con la Unión, al pedir mi expulsión de este periódico y tú esperabas... tú esperabas sin cansarte, que yo fuera uno de los primeros en irme para la calle y secundara la brava que fuiste el primero en implantar; la brava de imponerle a las empresas el personal que a la Unión le convenga, sin tener en cuenta el daño que a ellas ocasiona ni el mal que a los mismos trabajadores proporciona.

Y... tú esperabas todas estas cosas porque ignorabas que yo sabía lo de la junta secreta y porque ignorabas que yo sabía... todo lo que tienes de insincero.

Pero a pesar de todas las cosas, créeme, no te desprecio. Pienso que has obrado equivocado. Creo que aspiraciones malsanas de otros compañeros te hicieron variar de proceder en los últimos días de tu período presidencial. Pero variaste de manera tan desastrosa, que, sin dármelas de profeta, puedo asegurar que ello ha de serle fatal a la Unión.

Manda cuando y como gustes, a

..Eugenio SOLER.

Defunciones Ocurridas Ayer en la Habana

Elvira Montalvo, blanca, 57 años, Oquendo 2, esclerosis pulmonar; Lutgarda de San Ignacio Sánchez y Machado, blanca, 36 horas, Palacio Presidencia, hemorragia cerebral; Francisca Vicente, negra, 78 años, Villegas 109, esclerosis cardiovascular; Bernardo Rubí, blanco, 50 años, Dependientes, cáncer del hígado Manuel Castiñera, blanco, 57 años, Hospital C. García, pleuresía con derrame; Yolanda Mazón, blanca, 16 meses, Hospital Mercedes, gastro enteritis; Encarnación Pineda, blanca, 53 años, Hospital C. García, enteritis crónica; Alejandro Brown, negro, 43 años, Hospital C. García, pleuresía purulenta; Inés de la Osa, blanca, 65 años, Hospital C. García, Tuberculosis pulmonar; María Pérez, morena, 48 años, Hospital C. García, cirrosis del hígado; Simón Pérez, morena, 70 años, Hospital C. García, nefritis crónica; Amalia Smith, negra, 30 años, Hospital Municipal, mielitis; Manuela Valdés, blanca, 56 años, Jesús del Monte, 64, Mal de Bright; María L. Blanch, negra, 3 años, San Nicolás 192, bronquitis capilar; Carlos Poey, blanco, 60 años, Arroyo Apolo, edema pulmonar; Diego Pérez, blanco, 73 años, Infanta 35, arterio esclerosis; Luisa Rodríguez, blanca, 2 años, Zapata 21, acidosis; Ramiro Fernández, blanco, 36 años, Hospital Municipal, obstrucción intestinal; Ramón Suárez, blanco, 36 años, Ayesterán y Ermita, traumatismo aplastamiento; Pura María García Valls, blanca, 15 meses, Santa Catalina 44, miocarditis; Adela Alderete, negra, 68 años, San Salvador 59, arterio esclerosis tóxica; Francisco Benítez, blanco, 78 años, Luz 34, enfermdead orgánica del corazón; Oscar Cauzola, blanco, 10 meses, Ayesterán 9, pielonefritis; Ignacio García, blanco, 31 años, Covadonga, tuberculosis pulmonar; Wenceslao Rivero, blanco, 32 años, Covadonga, herida por arma de fuego; Dolores Castillo, negra, mestiza, 22 años, 10 de Octubre 425, pleuresía; Daniel Jarel Cáceres, blanco, 2 años, Concepción 240, nefritis aguda; Francisco Lecours, blanco, 21 años, Gloria 107, pnumonía crónica; Julio Pérez y Suárez, blanco, 2 meses, F. entre 11 y 12, Batista, Gastro enteritis; José Sandoval, blanco, 58 años, Alambique 53, arterio esclerosis; Víctor Toledo, blanco, 44 años, Marqués de la Torre, pasaje uno, cáncer de la laringe; Manuel Lópz, blanco, 13 meses, 10 de Octubre 195, gastro colitis; Juan Casilla, blanco, 61 años, Hospital Municipal, flemón difuso; Armando Valdés, blanco, 3 meses, Quinta del Obispo, toxinfección intestinal; Florencio Núñez, blanco, 36 años, Hospital C. García, enajenación mental.

10 CENTAVOS DE 7 A. M. A 4 P. M.; Y DE 4 A 10 P. M. 15 CENTAVOS

SOLICITUDES DE TRABAJO: DIEZ CENTAVOS

DEPARTAMENTO DE ANUNCIOS CLASIFICADOS

10 CENTAVOS DE 7 A. M. A 4 P. M.; Y DE 4 A 10 P. M. 15 CENTAVOS

M.E.C.D. 2016

PRIMO DE RIVERA AFIRMA QUE ESTA SENTANDO LAS BASES PARA UNA ESPAÑA CUMBRE

ACTUALIDAD ESPAÑOLA

LA TRANSCENDENCIA DEL PIROPO

Mal momento este para los pocos detractores que el piropo tiene en España. En una encuesta actual son las mujeres las que más defienden esa llamada galantería. Claro que no emiten voto sino aquellas para quienes el piropo es una necesidad, más que fisiológica—como ha de estimarse el halago femenino frente a lo que de respingo erótico tiene todo chicoleo, aun el de expresión más delicada—económica. Son artistas—de revistas o variedades, principalmente—las que defienden esa costumbre, eminente, y casi únicamente ya, española. La artista de ese género apenas cuenta para el mantenimiento de su prestigio con otras gracias que las que se ponderan en la escueta y primaria crítica del instinto. Prohibido este juicio, tal mujer de escena quedaría privada de todo posible reclamo y elogio.

Sin embargo, me atrevería afirmar que si el recato tolerase a toda mujer española opinar en la encuesta habrían de estar en mayoría las partidarias de la frase ponderativa del hombre al paso; esa forma de rendimiento, muchas veces procaz, pocas ingeniosa, por la que se pondera, no el entusiasmo ante la belleza únicamente, si, en la mayor parte de los casos, la distancia infinita que separa a hombres y mujeres en la sociedad española. Una distancia que, ellas con la mirada y ellos con la rotundidad de un grito apenas articulado, se hacen la ilusión de suprimir a cada encuentro.

Acaba de publicar Wenceslao Fernández Flores una novela con el título "Una aventura inmoral". Ese grave problema que es el amarse en España está ahí tratado con crudeza. El gran humorista ha encontrado en el amor el tema amargo que ha de vivir en el fondo de toda expresión irónica y socarrona. El humor es la risa que estuvo a punto de hacerse lágrima. Es la manera de no llorar de algunos hombres. En España, el sentimiento amoroso todavía se define con el dicho de la gitana: "El amor, como los recién nacidos, hasta que no llora no se sabe si vive". De ahí el crimen pasional y el piropo. La puñalada que mata y la frase que aviva el mal deseo de lo tenido por pecado.

En los dos días santos de la semana próxima—el jueves y el viernes—el piropo toma en Madrid carácter de una emoción casi sacrílega. Yo no quiero pensar en una deliberada intención femenina en provocar piropos apelando al concurso de galas especiales para concurrir a los oficios divinos. A esos actos religiosos va la mujer con atavíos relegados por la costumbre a los escenarios; prendas como la mantilla que, si un día de uso cotidiano, son hoy disfraz conque se simboliza la mujer de verbena, de jolgorio, de chisperías y tapujos. Nada más sincero que la religiosidad de la mujer española; ninguna, tampoco, de maneras más recatadas y discretas. Pero por eso, su belleza exquisita, realzada por la gracia de su rostro de Virgen de Murillo—esas adorables imágenes sevillanas, inspiradoras de piropos monjiles—tocadas de mantilla, de una paradógica compostura gitana, parecen incitar el delito de los piropos callejeros. En la riada humana en la cuesta de Alcalá, sin autos y tranvías, destacan las negras mantillas izadas en las altas peinetas; blondas caladas que bajan a curvarse en los hombros, por las que asoman los rostros peregrinos. El tocado, en la cabeza femenina de hoy, sin moño ni bullones, se sostiene gracias a un equilibrio raro. Entre lo desusado de la prenda, la dificultad de sostenerla y la emoción y compunción de la hora y el motivo la mujer camina hierática, erguida, en compostura de imagen. Va como en andas por entre las dos filas de adoradores que se separan apenas al paso, para una pleitesía ahora muda, pero no exenta de cierto atrevimiento sensual. Es como si ese misticismo andaluz que adora a sus Vírgenes en la confianza de verlas convivir entre los fieles, al extremar lo humano del contacto olvidasen la condescendencia de haber descendido de la gloria. Y así se nota como la "saeta"—hondo grito humano en anhelo ante la divinidad—se quedase muda, convertida en piropo que asaetan los ojos.

Trato así, trayendo a esta sección que la fatalidad ha hecho dogmática, un tema al parecer sin transcendencia. Al parecer tan solo. Quien lea el libro de W. Fernández Flores notará lo contrario. El piropo en España no es, como quiere demostrar Primo de Rivera, "un espectáculo fino y luminoso". Frase feliz para ser dicha en el banquete de ayer de la "Orgía Dorada", entre lindas y amables artistas de variedades. No es la mujer, para la casi totalidad de los españoles, esa "presencia que despierta plácidos sentimientos desprovistas de chabacanería". El, como aprendió a hacer política en el Casino de Jerez, según propia manifestación en el preámbulo de su informe al proyecto de Constitución que se elabora en la Sección Primera de la Asamblea Nacional, siente el piropo retozarle en la sangre como a cualquier personaje de los sainetes quinterianos.

Mas la opinión varía si se aquilata según la gracia menos chispera y flamenca de los humoristas. Estos ven el amor, en España, y su testaferro el piropo, según discurre—delincuente perseguido—en el amargo libro de Wenceslao Fernández Flores.

Grave problema de orden público el que creará en España la vigencia del nuevo Código Penal, donde se castiga el piropo. Afortunadamente para el Presidente del Consejo ninguna ley tiene—o debe tener—acción retroactiva. Notas oficiosas recuerdo en las que se aludían a problemas femeninos, que eran jacarandosa y simplemente piropos.

Y no se diga cuando se trate de lograr la eficacia de la ley por la vigilancia y persecución de la Policía. De esos guardias que hoy, tolete en alto, paralizan el tránsito de los vehículos para dar paso a las mujeres apetitosas, "ayudándolas" a atravesar la calle protegidas por un piropo de autoridad.

Imagínense la autoridad del piropo de un guardia de la porra.

LOS FUNDADORES Y DIRECTORES DE LA SOCIEDAD ESPAÑA INTEGRAL

Se reunirán para la confección de la carta fundamental de esta Sociedad

Para mañana, día 2, lunes, están citados al local social 52 jóvenes, a fin de dar comienzo a las ímprobas tareas de estudios y consultas para la confección de la carta fundamental de esta patriótica Asociación.

Recientemente se había tomado el acuerdo de que participaran en las discusiones y en el estudio del nuevo Reglamento, los 34 socios fundadores, más los presidentes y vices de todas las Secciones, con los miembros de la Mesa.

En total tomarán parte en la confección del nuevo Reglamento 52 entusiastas asociados.

Podemos anticipar que la patriótica Asociación "ESPAÑA INTEGRAL", tendrá una Reglamento, que será algo original en su desenvolvimiento.

Habrá un cuerpo legislador, una comisión ejecutiva y una junta de confederación. Los cargos llevarán otra denominación que hoy no tienen y finalmente habrá verdaderas innovaciones en la forma de desenvolverse esta progresista Institución.

Es decir que se trata de hacer una Institución, modelo en su clase.

En otra oportunidad daremos cuenta de los diversos estudios, algunos de ellos ya presentados.

El plazo señalado para la presentación, es de un mes, que posiblemente se alargue en virtud de poder realizar consultas y abreviar la labor, a fin de que los estudios no tropiecen con dificultades en el desenvolvimiento.

ACUERDOS DE RECREO Y SPORT.

Quedó aprobado el Reglamento de la Sección de Recreo y Sport.

Incluir en los Sports, el de Boxeo.

Asignación de la cuota de $0.50 mensual a los asociados, que deseen participar de los Sports.

Pedir sobres, cartas y un membrete para la Sección.

Un cuño para la misma.

Nombramiento de Tesorero y Vice-Tesorero para los fondos de la misma, los cuales han sido elegidos por unanimidad los señores José Nimo como Tesorero y Antonio Ramos como Vice-Tesorero.

Toma de posesión de los nuevos vocales de la Sección.

Se le dió lectura a la carta-comunicación que envió la junta de gobierno.

Finalizó la junta a las doce de la noche.

No hay duda que los jóvenes de la Sección de Recreo y Sport, trabajan con celo y entusiasmo para llenar las nobles aspiraciones de ese importante organismo.

MODELO DE COMPATRIOTAS

Jóvenes de "España Integral", debéis recordar que estáis en la obligación de arreglar vuestros documentos militares, si soy quintos de este año, tallarse en el Consulado antes del día 30 de Abril, procurad hacedlo así.

SI LOS GOBIERNOS QUE LO SUCEDAN SIGUEN SU CAMINO, DENTRO DE 50 AÑOS ESPAÑA SERA ARCADIA FELIZ

Agrega que para entonces España no tendrá deuda alguna, con más de 30 millones de habitantes estará unida en un solo amor y en un solo anhelo y se mirará a ella como un pueblo cumbre

MANIFIESTA EL JEFE DEL ESTADO QUE LOS IDIOMAS REGIONALES SON PARA EL HOGAR

Dice que en España no hay problemas de minorías nacionalistas ni idiomáticos, ni puede haberlos en ningún país cinco siglos después de constituída la nacionalidad. Sentido común y cordialidad

MADRID, marzo de 1928, (Prensa Aliada). — Comunicó el cable algunos particulares de la nota dada por el general Primo de Rivera en Barcelona, con motivo de su viaje a la capital catalana para ponerse en contacto con aquellas Uniones Patrióticas.

La nota es muy interesante y no deben mermarse su valor ni su importancia por un extracto obligado por las exigencias del servicio. Los españoles que viven en América deben conocer esta modalidad que ofrece ahora el carácter del dictador, acerca de los idiomas regionales y de la Constitución de 1876, en suspenso por el régimen de gobierno imperante. He aquí las palabras del marqués de Estella:

LOS IDIOMAS REGIONALES TIENEN SU CAMPO EN EL HOGAR

"En España no hay, por fortuna, problemas de minorías nacionalistas, ni, por lo tanto, idiomáticos, ni puede haberlos en ningún país cinco siglos después de constituída la nacionalidad. En ese orden de ideas no puede haber más que sentido común y cordialidad crecientes. El primero nos conduce a extender a todos, a ser base de la cultura de todos, el idioma español, tan extendido y prestigiado en el mundo entero. La segunda nos ha de conducir a las mayores tolerancias.

"El catalán, como el vasco, el valenciano y el gallego son lenguas vernáculas y son idiomas literarios. En el primer sentido, tienen su campo en el hogar. En el segundo, un valor filológico y etimológico, que fuera incultura desconocer y abandonar. Pero sobre todos ellos, el castellano, en su concepto de lengua de las Españas pasadas, presentes y futuras, ha de ser la obligatoria base de toda formación espiritual y ciudadana, de toda relación positiva entre españoles.

"Quienes entorpezcan la una o la otra tienen espíritu pequeño o enfermo de suspicacias y recelos, y quien encone y avive estas dificultades es un mal español, que no cabe ni puede residir en Cataluña ni en ninguna otra parte de España.

ES IMPRECISA Y ANODINA LA CONSTITUCION DE 1876

"Sobre el valor que puede tener pedir ahora la reintegración de la Constitución de 1876 y suscitar recelos respecto del proceder de los que, según dicen, la incumplen, debo decir que en el anodino e incompleto articulado de tal ley fundamental no puede haber otra esencia, si contiene alguna, que este concepto categórico de inexcusable cumplimiento: "los españoles todos, y cuanto más altos más obligados a ello, tienen el ineludible deber de actuar en todo momento como lo demande la salud de la patria, y quienes vacilasen o dejaran de hacerlo así desconocen o incumplen sus deberes". ¿Es que se puede pretender que el respeto a unos renglones imprecisos obligue a la pasividad ante los grandes riesgos nacionales?

"Eso sería tanto como si un letrero de "se prohibe la entrada" detuviera a los bomberos a la puerta de una habitación en que corren riesgo de ser pasto de las llamas una imagen adorada, una bandera gloriosa o un tesoro de riquezas. Y el 13 de septiembre de 1923 corrían grandes riesgos esas tres cosas en España.

PRIMO DE RIVERA REBELDE CONTRA SI MISMO

"He de afirmar, por otra parte, que ni la Unión Patriótica ni yo precisamos estímulos para la sana rebeldía. Somos, los abanderados y la legión, rebeldes; pero no rebeldes profesionales ni doctrinarios, sino contra el mal, cierto y concreto, que manifiesta la España de hace ya un lustro, que ya llamamos la España vieja, porque tanto hemos avanzado en ese tiempo, que se queda como alejada de la vida nacional por el trancurso de un siglo, aunque alguna vez las momias parecen querer actuar como cuerpos vivos.

"A mí nadie puede darme lección de rebeldía, porque contra mí misma labor me rebelo en ocasiones, cuando me siento impotente para llevar a cabo la labor saneadora con la rapidez y radicalismo que la he concebido.

"Yo no me siento satisfecho de mi labor cuando la comparo con mis propios anhelos. Pero cuando la comparo a la de mis antecesores, me juzgo un gobernante fenómeno, pero tengo la confianza de que me superarán en mucho, para bien de España, los que me sucedan.

ESPAÑA, ARCADIA FELIZ DE AQUI A CINCUENTA AÑOS

"Si los Gobiernos que nos sucedan prosiguen durante cincuenta años —porque este tiempo no hemos de durar nosotros en el Poder, puedo asegurarlo—el plan trazado (especialmente en lo que se refiere a la obra económica y social en los campos, en el régimen del trabajo y en el saneamiento de las finanzas por una gestión escrupulosa en gastos e ingresos), al cabo de ese plazo España no tendrá deuda alguna, o tendrá sólo la que, por su carácter especial, no fuera posible o conveniente recoger.

Y para entonces, para dentro de medio siglo—los que lean mi profecía de hoy lo podrán comprobar—, España, con más de treinta millones de habitantes, unida en un solo amor y un solo sentimiento, irrigadas sus tierras, cruzada de buenos y abundantes caminos, todos sus habitantes en posesión de una cultura sana, clara y eficiente, centros de investigaciones científicas, con su gran ciudad universitaria, corazón y cerebro de hispanismo, ansiosa de progreso sereno y gloriosa antorcha de paz, será en el concierto de las naciones que se han salvado, por remisión y reacción de todos, de la fiebre disolvente y contagiosa, que es característica peligrosa de los tiempos que vivimos, un pueblo cumbre, hasta el que, con cariño y respeto, volverán los ojos, todos los de la tierra y cantarán himnos de gloria a su grandeza y su civilidad".

"¿Se hubiera podido hablar así hace cinco años sin sentar plaza de orate?, termina preguntando la nota del general Primo de Rivera, acerca de la cual corresponden al lector el juicio y los comentarios.

Un Periódico Bueno es Mejor Que Seis Escuelas, y Uno Malo Peor Que un Ciclón

MADRID, marzo 31 (U. P.)—El periódico "La Nación", órgano oficioso del Gobierno, publica unas declaraciones del marqués de Estella, con las cuales ha querido subsanar el olvido que sufrió ayer durante la sesión de la Asamblea Nacional, dejando de contestar a la interpelación de Don José Medina Togores, acerca de la inclusión en el nuevo Código Penal de los delitos de prensa.

Asiente el general Primo de Rivera a las manifestaciones del señor Medina Togores, y conviene en reconocer la importancia de la prensa "que constituye—dice—una cómoda y amena tribuna, constantemente abierta a la formación del juicio público, para los escritores cultos, como también para los apasionados y audaces" que infiltran fe y confianza en el entendimiento y en el corazón lo mismo que desaliento e inquietud".

Agrega que no pueden consentirse las consecuencias de todo esto sin la gravísima responsabilidad que el poder tiene para garantizar sus prestigios y afirmar los principios. "Todos los atrevimientos y radicalismos, aún los que constituyen progreso, se deben investigar, pero teniendo en cuenta la heterogeneidad de los lectores y su distinta capacidad y suficiencia".

Opina a este respecto que la prensa necesita la constante vigilancia y el control del Gobierno, dentro de cierta posible autonomía, idea que rechazan muchos pueblos, pero que, prácticamente la realizan. La prensa ideal es aquella que no refleja pasiones, sino cultura y doctrina ciudadana. Conforme con esto, la prensa requiere un estatuto que abarque todos los matices, el cual procurará confeccionarse, según anuncia el general Primo de Rivera.

"Un periódico bueno es mejor que seis escuelas—dice el marqués de Estella—y un periódico malo es peor que un ciclón".

Sigue diciendo que es imposible la igualdad de derechos para la propaganda. El Gobierno tiene que acompasar, en forma beneficiosa para el país, los resortes y recursos de la actividad nacional. La censura, según el marqués de Estella, ha aumentado el prestigio de la prensa española, pues sin ella habrían desaparecido la mitad de los periódicos por órdenes gubernativas, obligado el Gobierno a proceder contra ellos, por reincidencia en las faltas.

En el estatuto subsistirá la censura, dice el general Primo de Rivera, agregando que tiene naturaleza de periodista, porque ha fundado y ha escrito periódicos, motivo por el cual no puede llamársele enemigo de la prensa.

El estatuto debe comprender sanciones y penalidades para las faltas y delitos, determinándolos. Será una labor compleja y varia, y si se logra constituirá un paso afortunadísimo para bien del país. "Los males pasados se deben a la falta de vigilancia sobre la prensa y las escuelas, y a las propagandas que se han hecho desde ambas tribunas, conduciendo al noble pueblo español por caminos de pasión, odio, recelo e inquietud", terminan las declaraciones del jefe del Gobierno.

Abogando Por la Internacionalización Del Derecho Mercantil Creando un Código de Comercio Común a España y Las Américas

La Sociedad Económica de Amigos del País ha pedido con este fin al Gobierno que convoque una reunión de la Conferencia Hispano-Americana.—Primo de Rivera en el banquete de la "Orgía Dorada"

MADRID, Marzo 31.—(U.P.)—Se ha celebrado un banquete en honor de los autores, artistas y directores de la revista teatral "Orgía Dorada", al que asistieron numerosas tiples y doscientos comensales.

En el momento de los brindis hizo su entrada el general Primo de Rivera, que fué ovacionado ruidosamente, mereciendo grandes elogios su rasgo de asistir a una fiesta de belleza, arte y alegría. Las artistas obsequiaron al general Primo de Rivera con flores y bombones.

El marqués de Estella pronunció algunas palabras para justificar su presencia, diciendo que aunque la falta preparación para juzgar las obras profundas, las fáciles y graciosas le producen alegría y descanso. Añadió que, además, como jefe del Gobierno, añoraba la falta de espectáculos finos y luminosos. "La presencia de mujeres hermosas — dijo — despierta plácidos sentimientos y admiración, desprovistos de chabacanería". Terminó brindando por los españoles que ante la ciencia y el arte sólo sean españoles, por los amantes de la patria y por la mujer española, deseando que los intelectuales de España celebren con frecuencia fiestas de paz para la comprensión del amor. El marqués de Estella fué vitoreado.

LA INTERNACIONALIZACION DEL DERECHO MERCANTIL

MADRID, Marzo 31.—(U.P.)—La Sociedad Económica Matritense de Amigos del País ha acordado solicitar del Gobierno que, coincidiendo con las Exposiciones de Sevilla y Barcelona del año próximo, convoque una reunión de la Conferencia Hispano-Americana que prepara un Código de Comercio común a Hispano-América y España, fundando el cuerpo legal en el derecho mercantil del Nuevo Mundo, de origen español.

La Sociedad Económica señala en su solicitud los beneficios que reportaría a todos la internacionalización del Derecho Mercantil.

ACUERDOS DEL CONSEJO DE MINISTROS

MADRID, Marzo 31. (UP).—El consejo de ministros celebrado hoy resolvió dar carácter oficial al Cuarto Congreso Internacional de Ciudades, que se celebrará en Sevilla.

Se acordó después un crédito de medio millón de coronas suecas para la adquisición del Palacio del Príncipe Carlos, en Estocolmo, instalando en ese edificio la Legación de España.

El ministro de Hacienda informó de la distribución de los ingresos por patentes de automóviles, de los cuales veinte y cinco por ciento es para el Estado, otro tanto para el Patronato del Turismo, un treinta y cinco por ciento para el Ayuntamiento, y el quince por ciento restante para la Diputación Provincial.

Se acordó suprimir los visados de circulación del café y cacao crudos, cuando los cargamentos sean de menos de trescientos kilos.

EN MEMORIA DE CONCEPCION ARENAL

FERROL, Marzo 31. (UP).—La comisión que prepara un homenaje a la memoria de Concepción Arenal, intensifica sus trabajos. Según se tiene entendido, se dirigirá a los países de América y a otros del resto del mundo, solicitando la adhesión de los mismos. Preside la comisión la escritora Elvira Novo.

EL CENTENARIO DE GOYA

MADRID, Marzo 31. (UP).—El Gobierno publicó hoy una nota oficiosa adhiriéndose al centenario de Goya, expresando su deseo de que todos contribuyan a la brillantez de las ceremonias que han de celebrarse para honrar la memoria del ilustre pintor aragonés.

La Junta Nacional del Centerio ha hecho un llamamiento a todos los españoles, incluso a los expatriados.

REO EJECUTADO

LEON, Marzo 31. (UP).—Esta mañana ha sido ejecutado en la cárcel de esta ciudad el reo Guillermo Roldán.

Como ocurre en todos los casos en que los tribunales aplican la pena capital, la población tenía el aspecto de tristeza de un día de duelo.

LA FABRICA DE ARMAS

OVIEDO, Marzo 31. (UP).—Anúnciase que en breve se reanudarán con normalidad los trabajos en la Fábrica de Armas, donde actualmente solo se labora cuatro días a la semana.

VIAJES DE PERSONALIDADES

MADRID, Marzo 31. (UP).— Ha marchado a Cataluña en automóvil el ministro de Gracia y Justicia, Don Galo Ponte.

Procedente de su excursión por Marruecos, regresó hoy a esta capital el embajador de Francia.

UN "NOQUEO" QUE SE PROLONGA DURANTE UN DIA

El matador de toros "Valencia II" ha resultado un formidable rival de Paulino Uzcudun

MADRID, marzo de 1928. (Prensa Aliada)—No ha merecido los honores del cablegrama, pero sí debe alcanzarlos de la crónica que va por correspondencia, un sucesa de que ha sido protagonista el conocido matador de toros Valencia II. Demuestra el hecho la fuerza que tiene un puñetazo bien dado y el trágico resultado que puede tener la mala suerte en recibirlo.

Relata la policía el sucedido en la forma siguiente:

Para dirigirse una de estas madrugadas pasadas a su domicilio en esta corte, Victoriano Roger. que tal es el nombre de pila del torero, tomó un taxi, que conducía el chauffeur Joaquín Sánchez Penco, de veinticinco años.

Al atravesar el vehículo la Puerta del Sol hizo un rapidísimo viraje, y Valencia II increpó al chauffeur en forma destemplada y le llamó la atención para que fuera con más cuidado.

El conductor del coche replicó airadamente y se suscitó entre ambos una violenta discusión.

Joaquín se apeó; hizo lo mismo Valencia, y uno y otro se agredieron a golpes.

Valencia dió un peñetazo en la cara al chauffeur, el cual perdió el equilibrio y cayó de espaldas, dándose un violento golpe en la nuca contra la acera.

Joaquín quedó sin sentido en el suelo, de donde le recogieron unos transeuntes y en un auto le llevaron rápidamente a la clínica quirúrgica del distrito del Centro.

Los médicos de guardia apreciaron al herido una fuerte conmoción cerebral, de la que no reaccionó hasta esta madrugada.

La primera calificación facultativa fué de pronóstico reservado; pero despues, en vista de la persistencia de la conmoción, se calificó de grave el estado del herido.

En las primeras horas de la tarde siguiente, en unos momentos en que el herido había recobrado el conocimiento, ordenó el juez que compareciera a su presencia para declarar.

Como nuevamente perdiera el chauffeur el sentido, se avisó a un médico de la Casa de Socorro, quien dijo, despues de reconocerle, que el estado del agredido era muy grave, y dispuso que se le trasladara al hospital.

En una camilla fué conducido Joaquín al hospital de la Princesa, donde continúa en gravísimo estado.

Según creencia de los médicos, Joaquín sufre una hemorragia interna y parece que había que hacerle la trepanación.

Valencia, que fué detenido a raíz de la agresión, fué autorizado esta noche para salir a cenar, constituyéndose despues en prisión.

Al enterarse el torero de la gravedad del estado de Joaquín, avisó al doctor Mascarel, que es íntimo amigo suyo, para que reconociera al herido y se encargara de su curación.

El suceso es el comentario obligado en las tertulias taurinas y en todo Madrid.

EN FAVOR DE LOS OBREROS

SANTIAGO DE CHILE, marzo 31, (UP.) — Los Ferrocarriles del Estado invertirán 526 mil dólares en el mejoramiento de las condiciones de vida de sus obreros, mediante la construcción de casas y otros medios.

UN ALMUERZO DE LA BENEFICENCIA ASTURIANA HOY

Se celebrará en honor de los tres socios que más inscripciones hicieron en 1927

Según nos anuncian, por la Directiva y Sección de Arbitrios y Propaganda de esta Institución de Beneficencia, será ofrecido el próximo domingo en el hotel La Reguladora un (almuerzo) Homenaje en honor de aquellos tres estimados asociados que en el pasado año de mil novecientos veinte y siete, anotaran a su favor mayor número de inscripciones.

Resultaron ser ellos, en el presente año, los señores Ramón Barrial, Faustino Cortina y Simón Solares. Cada uno de estos, primero, segundo y tercero respectivamente, cooperó en el citado año con las inscripciones suficientes para que ahora, sus compañeros de Directiva, Sección de Arbritrios y Propaganda y cuantos más quieran participar de este homenaje los testimonien por sus loables esfuerzos de propaganda en favor de los que atiende esta Sociedad. Elogiable por todos conceptos resulta la labor por estos tres señores realizada. Así debido a ello puede hoy observarse a la Beneficencia Asturiana, figurando entre las primeras de su clase, ya por sus recursos económicos, ya por su cuerpo social, ya por sus concesiones en socorro y pasajes y demás actividades sociales.

La Comisión organizadora de este Homenaje, que integran los señores Rosales, Leirana, Busto, Campa y Arias, llevó a efecto lo necesario y todo hace suponer del resultado satisfactorio que este Homenaje ha de tener.

Aclaración Necesaria

Ayer hemos tenido el gusto de recibir la visita del señor Alfredo Puig, manager social del hotel "Alcazar", quien ha venido a suplicarnos que hagamos constar que de ninguna manera ha tenido nada que ver con la detención del doctor John Munn Boy, llevada a efecto por la policía Judicial hace pocos días en aquel lugar, en atención a que el doctor Boy ejercía la medicina sin tener revalidado el título profesional en Cuba. El señor Puig, cuando la policía llegó preguntando por el médico los puso en comunicación con él, como hubiera hecho respecto de cualquiera de los huéspedes, haciendo que el telefonista avisara a su habitación. No ha figurado para nada en el acta levantada ni ha tenido ni relaciones de amistad, ni participación en el negocio que aquel hubiera podido tener en el ejercicio ilegal de su profesión.

El doctor Boy se hospedó en el mencionado hotel, sin que al señor Puig le constara nada de tal individuo, por la razón sencilla de que no es posible investigar quiénes son los huéspedes que se alojan máxime cuando éstos vienen del extranjero.

Queda hecha la aclaración.

LAS VENTAJAS DE LA LINEA ENTRE SEVILLA-B. AIRES

Este servicio de zepelines ha de servir para crear otras rutas sobre el Atlántico

HUGO ECKENER HA DADO DOS CONFERENCIAS

Manifestó que los viajes de prueba se harán primero sobre Alemania y después en Europa

BERLIN, marzo 31. — (Agencia Duems).—El famoso aeronauta doctor Hugo Eckener, uno de los directores de la Compañía Zeppelin, ha dado estos días dos conferencias, en Leipzig y en Francfort, acerca del estado de construcción del gigantesco dirigible LZ-127, que se está llevando a cabo en las plantas de dicha compañía establecidas en Friedichshafen.

Informó que el trabajo se ha realizado desde un principio sin contratiempo alguno, lográndose importantes perfeccionamientos de construcción en relación con los anteriores dirigibles fabricados en las mismas plantas, lo que contribuiría grandemente a la eficacia del nuevo gigante de los aires.

Los vuelos de prueba, según dijo, podrán iniciarse con seguridad en el mes de mayo del presente año y los constructores creen que las esperanzas puestas en el nuevo zepelin se cumplirán ampliamente en todos sentidos.

En cuanto a lo remunerable del servicio regular entre España y la Argentina, a cuyo servicio se destina el dirigible, afirmó que está perfectamente asegurado y que carecen en absoluto de fundamento las dudas que se han expresado sobre el punto.

Calcula que cada viaje de Sevilla a Buenos Aires y regreso costará, apróximadamente, una cantidad equivalente a doscientos mil marcos, pero que, en cambio, ingresarán en las arcas de la compañía cerca de cuatrocientos mil, de manera que se trata hasta de un buen negocio, por lo que se espera que, una vez demostrado esto en la práctica, se pueda proceder inmediatamente a la construcción de otros dirigibles de iguales o mayores dimensiones, con el fin de establecer servicios regulares idénticos, en diferentes regiones del Atlántico, probablemente la primera entre Alemania y los Estados Unidos.

Declaró también que los viajes de prueba se efectuarán primero sobre el territorio alemán y después sobre los países del norte de Europa; pero cuando las condiciones de navegabilidad estén suficientemente demostradas, se harán distintos viajes a la América del Norte, y más tarde uno de circunvalación mundial, dividido en tres etapas, pero no sin que antes se construyan hangares y postes de amarre en puntos extremos de la costa oriental del Asia y en la occidental de América.

Desde el punto de vista técnico, anunció Eckener que el nuevo zepelin monstruo empleará en lugar de bencina un nuevo gas combustible de mayor potencia y de peso específico idéntico al aire, lo que permitirá mantener el mismo nivel y peso de la nave durante los viajes.

GOMIDILLA

LAS PROPINAS

No sabemos por el alevoso **Petronius**, si Calígula, César y Nerón saludaban sus determinaciones con el brazo extendido o empinando el codo...—De Musolino-re, si se sabe que cuando hace algo gordo estira el brazo **a la romana**, dice **fécit**, "nadie las mueva", y "salga si es hombre". En América no cuadra esta actitud como saludo, pues que el brazo extendido y la mano hacia abajo significa la alzada de ciertos animales—**porcus**, dicho sea en latín para que no gruñan—, y ha hecho bien **Petronius** en no trasmitirnos el **saludo a la romana**, que andando el tiempo y por estas latitudes podría significar que "allá va el verraco'.

Pues Musolino ha extendido el brazo y la diestra y ha lanzado sobre Italia un **úkase** que tiene a Italia en un grito agudo de violín herido por un trompa. Musolino, ha prohibido la propina en Italia!... A esto don Juan se arrojó! !Roma, vive de las catacumbas y de las propinas que se ganan los **ciceroni** por enseñar las catacumbas, Venecia, vive del palacio del Dux, de las góndolas y de las propinas.... Pancho Hermida, descubridor de Venecia, ponderaba el influjo de la propina en Venecia: "—Fuí a un zapatero en demanda de unas medias suelas y por una **lira** más, que ofrecí de propina, me silbó el zapatero los cinco actos de **"Hugonotes)"**— No hay mirlo que le haga nada."

Esta medida de Musolino tiene carácter general, es una arma de dos filos que hiere al fascismo igual que a los antifascistas. No se esperaba eso. Conociendo la frescura del intrépido gobernante, creían **los del patio** que el decreto dijese:—"Queda prohibido a los fascistas, el dar propina, y se les prohibe a los antifascistas admitirla, so pena de la vida". En este caso podríamos esperar por las medias suelas mientras el zapatero ejecutara a silbo los cinco actos de **"Fausto"**; pero, el decreto así, sin salvedades partidarias, arruinará al zapatero y a **tutti quanti**...

Si Primo de Rivera decretara **esto** en su España, habría palos en Vallecas; pero en Italia no hubo palos; están hechos al **saludo a la romana**, y recibieron la noticia con el brazo extendido y la palma hacia abajo. **Mutis.** Aún la protesta del grito del violín herido por un trompa, no nos fué trasmitida por **el cable**; nos la trajo un **chico** que fué a Italia—a Milán—a probar **la sua voce**, y que teniendola de gato fué convencido de que posee un **filone** por dentro del pescuezo... Ahora, vino a pie—en tercera—y anda por acá con la **gola** hecha trizas y preguntando cómo se conquista el haba.

En España se le están dando tientos al asunto, y se resuelve en sentido contrario a lo resuelto por Musolino... A la cuenta del gasto hecho en el Hotel, se le agrega un **diez por ciento**, y este diez, no nada miserable, se la dá al camarero.—Así, dicen, se suprimen las propinas. Concho! Al contrario; la propina es forzosa y sahumada con las ansias del hotelero. El hotelero debe cobrar **cien pesos**, pero cobra **ciento diez**... Los diez del ala, para el que os limpió tres veces las botas...

Nos sale más cara la propina suprimiéndola así, que dándola nosotros de nuestro fuero y albedrío. Esperándola, el camarero nos servirá más ágilmente; pero si sabe que al final—queramos o nó—él manejará nuestros menudos, se le darán tres **caracoles de que estemos bien servidos.**

La cosa es compleja, y bien merece que nuestro gran Julio Verne le dedique una grua, a ver si coincide con Musolino-re.

Atanasio RIVERO.

CARIÑOSA DESPEDIDA AL SR. JOSE F. CASTRO, SECRETARIO DEL COMITE PARA EL SANATORIO EN ASTURIAS

Al banquete ofrecido al señor Castro asistieron gran número de personalidades de la colonia asturiana y en la fiesta se brindó por el éxito del magno proyecto

En "La Reguladora" tuvo efecto ayer un sincero homenaje de afecto a Don José Fernández Castro, miembro prestigioso del Centro Asturiano, que con motivo de la obra iniciada para la construcción de un Sanatorio en Asturias, ha laborado en la comisión formada en Asturias con tesón inquebrantable, en unión del Sr. Fernández Riaño, de Hilario Muñiz y de otros coasociados.

Fueron invitados de honor a la fiesta los Sres. José González y Felipe Alvarez, que comisionados por la Delegación de Tampa, han venido a ésta, para resolver los problemas de escrituración de la construcción del Sanatorio que se ha de levantar también en Tampa, en cuya obra aquella Delegación labora brillantemente.

Fué servido un exquisito menú.

En la mesa presidencial, junto al festejado y los citados comisionados de Tampa, tomaron asiento los señores José Simón, Maximino Fernández Sanfeliz, Vicente Fernández Riaño, Luis Rodríguez, Nicanor Fernández, Manuel Muñiz, Aurelio Peón, Hilario Muñiz, Domingo Méndez, Celestino Fernández y Claudio Piquero.

Además anotamos a los siguientes señores:

Francisco L. Rodríguez, Prudencio Alvarez, César Rodríguez, Vicente Hevia, José Fernández Martínez, Lucio Fuentes, Manuel Pérez Alvarez, Manuel Rodríguez Fernández, Calixto Miranda, Arturo Gutiérrez Pérez, eJsús Lacera, José Ma. Martínez Fernández, Andrés González Blanco, Miguel Junco Llana, Manuel Junco Vela, Cándido Menéndez Peña, José R. García, Germán Gómez, Alvaro Fernández García, Emilio Pérez Bermúdez, Francisco García Méndez, Manuel Pérez Tárano, Fermín Suárez, Francisco Fernández Santa Eulalia, José Ramón González, Hilario Muñiz, Benjamín Menéndez, Alonso Menéndez, Alfredo Fernández, Antonio Arango, Francisco Hevia Fernández, Manuel González Caso, Fernando Collar, Ismael Iglesias, Alberto Rodríguez, Nicasio Martínez, Celestino Fernández Gómez, Sabino Fernández, Manuel Alonso, Sandalio Cienfuegos, Juan Rodríguez, Fermín Gijón, Constantino González, Sr. Pendás, Celestino Alvarez, Pablo R. Presno, Miguel Roldán, Sr. Garisoain, Fermín Coste, Enrique Cima, José A. Palacios y otros.

A los brindis hicieron uso de la palabra el Sr. Luis Rodríguez, ofreciendo el homenaje al Sr. Fernández Castro.

Le rogó llevara un mensaje de gratitud a sus compañeros, y la misión de redoblar sus esfuerzos, y también la de cumplir una misión cerca de la Sra. Concepción Heres, por el brillante gesto que ha tenido de mandar a decir al Centro Asturiano que el primer pabellón lo costeará ella, significando que ha de llevar el nombre del ilustre asturiano Don Manuel Valle.

Habló después en nombre del Presidente del Centro Asturiano, Nicanor Fernández, con la elocuencia de siempre, analizando el alto patriotismo que representaban los esfuerzos de las Comisiones Pro Sanatorio en Asturias, habló de lo que representa el Centro Asturiano que esparce en tierras lejanas las semillas de su obra magnífica, de lo que son testimonio la labor de los asturianos en Tampa, donde se levantará un hermoso Sanatorio del Centro, y que será colofón maravilloso de su gran valer, el Sanatorio en el monte Naranco en Oviedo. Estuvo inspiradísimo en su peroración.

Se leyeron dos cartas excusando su asistencia por causas de enfermedad y de duelo respectivamente de los señores Faustino Grana y Don Antonio Suárez, excusándose también la asistencia de los señores Dr. Alvarez Arcos y Genaro Acevedo.

El festejado dió las gracias a todos por aquella demostración que le había sorprendido en alto grado.

Habló el Secretario de la Delegación de Tampa, para dar las gracias, por las manifestaciones que allí habían vertido todos los oradores para la Delegación de Tampa que tenía el honor de representar; aludió al apoyo prestado al Sanatorio en Asturias, la simpatía que allí había despertado y significó que harían cuanto les fuera dable por esa obra, que como la de Tampa sería siempre la obra del Centro Asturiano. Habló del fervor que sienten los socios del Centro Asturiano en Tampa por elevar el nombre del mismo en aquella tierra, donde luchan con todo su esfuerzo, con la idealidad más grande y generosa, desprovistos de cuanto no sea glorificar el nombre de Asturias en la institución Centro Asturiano de la Habana.

Todos fueron muy aplaudidos.

M.E.C.D. 2016

Rafael Suárez Solís y su Exito en Europa

(De Nuestra Redacciòn en Madrid)

Se encuentra entre nosotros,—de nuevo—R. S. S.—quien durante el tiempo que estuvo en Europa representando a este periódico obtuvo para él—toda clase de triunfos—no siendo los menores los de índole meramente informativa.

R. S. S.—conocedor como pocos de la literatura y la política española de hoy—vivió en Madrid—acogido desde el primer día entre los sectores más selectos y exclusivos de la intelectualidad castellana. Buena prueba de ello son sus correspondencias—aparecidas en su totalidad en el DIARIO, ya en su edición diaria ya en este SUPLEMENTO en el que constituían máxima atracción—por comentar nuestro representante con ágil y certera interpretación acontecimientos o personalidades de singular relieve y atractivo.

A los que conocemos, a Suárez Solís, no nos extraña esa cadena de victorias—no muy estrepitosas, pero sí muy significativas—y muy halagüeñas—para nosotros y para él.

R. S. S. fué quien obtuvo para DIARIO DE LA MARINA, la colaboración de espíritus tan representativos de la "España de hoy" como Gómez de la Serna, Jiménez Caballero, Antonio Espina, Benjamín Jarnés, Edgar Neville, nada prodigios de su producción.

S. S.—mantuvo informado a nuestro público—del último acontecimiento teatral, artístico o político que ocurriera en España durante todo el tiempo que allí permaneció.

Publicamos hoy esta correspondencia de Angel Lázaro, en la que se reseña la fiesta de despedida que a Suárez Solís ofreciera la intelectualidad española, y en la que se dice más de lo que nosotros pudiéramos añadir.

DEBIERA limitarme hoy a copiar las reseñas que la prensa madrileña publicó al día siguiente del banquete que le ofrecimos aquí en Madrid, a Rafael Suárez Solís; ello bastaría para dar una idea de lo que fué esta fiesta periodístico-literaria.

Pero siempre hay algún detalle que se queda en el tintero, y en ese tintero quiere mojar hoy la pluma el cronista con la pretensión de pescar el detalle inédito. Hay uno muy sabroso, por ejemplo... ¿lo cuento? Allá va. Don Ramón del Valle-Inclán se disponía a asistir a la comida; alguien le dió unos informes...

—¡Ah!—exclamó Valle-Inclán, dejando por un instante de acariciarse la barba.—¿Pero van los redactores de la Gaceta Literaria?" Entonces yo no voy. Sentiría mucho armar un escándalo. Que me perdone "Zolis". (Ya sabeis que Don Ramón cecea de lo lindo).

Y mandó su adhesión.

No se crea por ello que tuvimos la fiesta en paz, no. ¡Líbrenos Dios de los banquetes plácidos y de las plácidas digestiones! Se charló, se discutió, se pronunciaron discursos... Eso sí: discursos sin énfasis. Esa noche, como quería el poeta, le retorcimos al énfasis el pescuezo. Ni un acorde de sonoro hispanoamericanismo. ¡Palabra! Nadie trató de sacar la consabida charanga. Y, sin embargo, sin nombrar para nada a la madre y a las hijas. —"la Madre Patria y sus hijas de América", ya lo sabeis,—y sin hablar del "estrechamiento de lazos", lo cierto es que el banquete tuvo una seria significación para España y para Cuba. Casi me atrevería a decir que para todas las repúblicas de la América hispana...

Repasad, meditad la lista de comensales y de adhesiones: Eduardo Gómez de Baquero, Benjamín Fernández y Medina, ministro del Uruguay, Enrique Diez Canedo, Alvarez del Vayo, de "La Nación" de Buenos Aires, Félix Lorenzo, Director de "El Sol", Joaquín Aznar, director de "La Libertad", Luis Araquistain, Gutiérrez Solana, Santiago Bonome, Ramón Gómez de la Serna, Mr. Berry de la "Associated Press", León Rollin de "Le Temps", De Gent, Lagraba, Emilio Herrero y Morayta de "United Press"; Mariano Martín Fernández de "La Prensa" de Buenos Aires, Mr. Balon de "Interviews; Witchsmann, Kluge, Foertchs de la prensa alemana; Augusto Barcia, Fernando Blanco, José A. Balseiro, Luis Calvo, Joaquín Arderius, José Díaz Fernández José Lorenzo, Antonio de Lezama, López Rubio, Massip, Dionisio Pérez, Quintanilla, Alfonso Hernández-Catá, Alfonso Camín, Benjamín Jarnés, Eduardo Quiñones, Isidro Méndez, "Alfonso", "Juan de la Encina", Fontdevila, el director de "Heraldo de Madrid", Venegas, Cacho, Alberto Insúa, Deffau, Jiménez Caballero, Graiño, Reverte, Constantino Suárez, el pintor Pinazo, Hidalgo, Antonio Espina...

Respiremos un momento. Y prosigamos

Marañón, Alvaro de Albornoz, Van Baumberghen, Antonio G. de Linares, Pichardo, Concha Espina, Chacón y Calvo, Arconada, Valle-Inclán, Francisco Ayala, Francisco Agustín, el pintor Vázquez Díaz, Pérez Domenech del "Mercurio" de Chile, el escultor Juan Cristóbal, Margarita Nelken, Salomé Núñez de Topete, Emilia Bernal, Zamacois, Ramírez-Angel, Viglú, Negrin, Saracho, Nicolás Urgoiti, Marioné, Francés, "Demófilo", Bonet, director de "La Prensa" de Gijón...

Alvarez del Vayo leyó la adhesión cariñosa de García Kohly, privado de asistir al acto por causas ajenas a su voluntad.

Fué el propio Alvarez del Vayo, lector de las adhesiones, quien propuso la del ilustre concurso a la solicitud de indulto para Carlos Montenegro, infortunado y singular escritor—y cuando un escritor se ha singularizado en el infortunio ya casi no puede hacerse mayor elogio de él, porque ello es algo así como haber alcanzado doble título de mártir—que lleva varios años en el presidio habanero, purgando una culpa social, no propia, y cuya breve autobiografía, publicada en el Suplemento literario del DIARIO DE LA MARINA, es como una de esas estrofas tan amargas que hay que releerlas dos o tres veces porque al principio nos aturde el dolor con que nos solicitan.

¡Ese mozo que ha visto, que ha seguido con su alma filial y de artista, tras los barrotes de su prisión, el cortejo de la madre, del padre, camino del camposanto, cuyos pinos ve todos los días el prisionero desde su celda!

Alvarez del Vayo habló con emoción contenida. "Como se trata de un delito que nada tiene que ver con la política, —dijo—a nadie podrá hacérsele sospechosa mi petición".

Y, unánimemente, la concurrencia se unió a la súplica en favor de Montegro. Suárez-Solís llevará el pliego, un poco ajado de andar en nuestros bolsillos, de haberlo doblado y desdoblado tantas manos que quisieran tirar de la de Carlos Montenegro, cordialmente, fraternalmente, hacia la libertad, hacia la vida.

León Rollin, el ilustre presidente de la Asociación de Corresponsales de la Prensa Extranjera, ofreció el banquete con estas palabras:

"La Asociación de la Prensa Extranjera en España ha querido manifestar a nuestro compañero Rafael Suárez Solís, el sentimiento que nos causa su próxima marcha a Cuba; sabiendo que de este sentimiento participaban cuantos han tenido ocasión de apreciar el talento y las cualidades de Suárez Solís les hemos invitado a unirse a nosotros en esta manifestación de confraternidad periodística. Doy las gracias a todos los que han respondido a nuestro llamamiento.

R. S. S.

(Visto por Castagno)

Al levantarme para ofrecer ese banquete a Suárez Solís lo hago en nombre de todos los que están aquí y de aquellos que nos han enviado sus adhesiones. Creo interpretar el sentir de los amigos de Suárez Solís diciéndole que si lamentáremos no encontrarle dentro de poco en nuestra tarea cotidiana, paliará ese sentimiento el ver que vuelve a ocupar un puesto preeminente en el periódico al cual ha dedicado sus actividades y sus cariños.

Querido Suárez Solís: no le decimos adiós. Nosotros los corresponsales extranjeros, los periodistas errantes, tenemos siempre la esperanza que los azares de la profesión volverán a unirnos. En la espera de que así suceda, soñemos esta noche con un itinerario que al pasar por La Habana nos permitiría encontrarnos de nuevo.

Va usted a dejar de ser corresponsal extranjero. Es oficio que, si proporciona amistades duraderas, como las que se manifiestan esta noche, presenta desde hace algún tiempo bastantes dificultades. La misión del corresponsal extranjero es informar de lo que ve y oye. Parece ser tarea fácil. Eso era, sin duda, antes de que se hubiese agudizado la competencia entre la información oficiosa, entre la comunicación del corresponsal y el comunicado. Los tiempos actuales no son nada fáciles para los corresponsales. Se les reprocha frecuentemente no actuar de propagandistas de determinadas ideas. Se pretende que paguen con informaciones complacientes la hospitalidad que reciben, cuando lo único a que les obliga el agradecimiento es a ser veraces. Sobre el corresponsal extranjero pesan muchas coacciones directas e indirectas, a las cuales tiene la obligación profesional de escapar. No se admite fácilmente que el corresponsal extranjero se preocupe solamente de reflejar la verdad. Cabe preguntarse si después de haber denunciado los peligros de la diplomacia secreta no habrá que pensar en los males que podrían venir de un periodismo secreto. Si es verdad que la buena política se hace a base de información veraz, hay que desear que los corresponsales disfruten de la libertad de corresponder con sus periódicos.

Al levantar mi copa en honor de Suárez Solís, brindo por los triunfos futuros del periodista eminente y del amigo querido y hago votos para que los periodistas todos puedan cumplir sus deberes profesionales a plena luz, en plena responsabilidad, entregados a los fallos de la opinión, que recaen indefectiblemente sobre los que disfrazan la verdad".

El veterano periodista Emilio Herrero hizo un elogio de Suárez Solís, especialmente de sus admirables trabajos con relación a la Asamblea Nacional, y saludó al decano de la prensa cubana.

Alguien vertió estas palabras: "Por ser Suárez Solís quien es, este banquete no podía ser nunca una cachupinada hispanoamericana más. Suárez Solís es un valor literario, un valor periodístico y un valor político".

Rafael, se levantó a dar las gracias con cierto embarazo, como si se debatiera bajo el peso de los elogios que le habían echado encima. Abrió la espita de su asturiano humorismo y dejó salir un trilillo de lo bueno. "Este homenaje—dijo—es algo así como el homenaje al periodista desconocido. En todo caso un homenaje al DIARIO DE LA MARINA, que no a mi persona insignificante. Y ahora como yo no puedo dar las gracias porque estoy verdaderamente abrumado, le pido al señor Hernández-Catá que lo haga en mi nombre".

Catá trazó la etopeya de Solís en breves e inteligentes rasgos, subyugados por el afecto y la admiración. Y Suárez-Solís protestó: "yo no le dije al señor Hernández-Catá que hablase bien de mí, sino que me hiciera el favor de dar las gracias".

Insúa pronunció unas efusivas palabras y Emilio Bernal nos recitó un soneto.

Hay que poner punto a esta labor de reportaje. Digamos de esta cena lo que Baltasar del Alcázar decía a la buena Inés respecto de la suya: "Esto, Inés, ello nos alaba. No es menester alaballo".

Pero digamos aún otra cosa, y es que a partir de este banquete quizá cambie la psicología de los banquetes donde se mezclan elementos hispanoamericanos y españoles. "Luz y taquígrafos" pide Andrenio para las sesiones de la Academia. O sea claridad y publicidad. Claridad, publicidad y sinceridad. ¡Qué triángulo admirable para disciplinar las relaciones entre América y España!

Madrid, Marzo 1928.

ANGEL LAZARO

Parte de la concurrencia que asistió al banquete ofrecido a nuestro representante en Europa, Rafael Suárez Solís, en el curso del cual se redactó y firmó una exposición dirigida a los Poderes Públicos cubanos, por parte de los intelectuales españoles, en favor de la libertad del escritor cubano Carlos Montenegro, que será entregada oportunamente.

Bobos y Candidos

ESPECIAL PARA DIARIO DE LA MARINA

TODOS los escritores de la América, con muy contadas excepciones, siguen viviendo el siglo romántico. El siglo romántico tuvo su mayor apogeo en la época de Rubén Darío. Era aquel tiempo feliz, venturoso y lleno de ideal. No se pensaba en otra cosa sino en la poesía, en hacer delicados sonetos, conquistar novias y escribir artículos perfumados. Rubén, con su manía de aristocracia y de comodidad, lo absorbía todo. Los muchachos de Centro-América vivían engañados. Se cantaba a las hadas, a las ninfas, a los gobernantes. Y a estos últimos, naturalmente, porque daban el dinero y las complacencias. Blanco Fombona, tiene razón, cuando pinta la psicología de Rubén, con estas palabras: "Lo que no fuese oro, mármol, terciopelo, salud, fausto, fortuna, le era antipático. Era el hombre de su literatura: todo sensualidad y esplendor en la forma".

Rubén Darío ha hecho mucho daño a la juventud de América. Sus versos magníficos suenan con todo el aliento cortesano y narcótico, y tienen el efecto de encantar. Cientos de muchachos de veinte años se han perdido. Escriben candorosamente que están cansados de la vida y a la manera de las muchachas histéricas que beben vinagre para tener ojeras, estos cándidos se emborrachan de ilusión, sueñan con un París que no existe sino en las novelas, y fuman opio para tener sensaciones nuevas. ¡Cuánta inteligencia perdida diría el optimista!... Igual que Pascal frente al océano: **cuanto terreno perdido.** Pero la juventud de América reacciona. Los candorosos tiempos literarios han pasado y deben pasar. Y aquí quiero detenerme dos segundos; los que hacen literatura profesional a la manera de los pesados **García Bombardon** o del insípido **Gómez Quijada,** cuya literatura de alcoba es apreciada por todas las costureritas afiebradas o los muchachos de provincia, digo, los que continúan escribiendo aún "literatura pura", sin oir los pataleos del siglo y los feroces gritos de la nueva humanidad, son simplemente retardados. A esta falange innumerable de pequeños e insignificantes escritores, pertenece el pobre historiador Arguedas, cuya ignorancia económica de la historia es mayúscula, el mediocre Barbagelata, y cien medianos poetas y escritores del "Ingenuo Continente". Estos descubridores de París, que arbitrariamente han cogido París por los senos y cuyo mayor talento consiste en elogiarse mutuamente, y que para sus benificios particulares han fundado una hoja de coliflor, que es la hoja oficial de la cooperativa de socorros mutuos. Pero la juventud de América, no debe escuchar semejantes bobadas. Me dá una amargura inmensa cuando llegan a mis manos, todavía temblorosas, las ideas del Continente. Aquí se piensa con las axilas, aquí no alcanzará a dar fruto el pensamiento, como tristemente decía Romain Roland, en una entrevista que le hiciera un escritor sudamericano, si el Continente no apresura a cristalizar su vida. Eternamente se vive en el siglo literario. Los mejores estadistas son los poetas. A ellos está confiada la hacienda pública, la dirección de los negocios, la diplomacia, la sociedad. Y ellos tan ricos de imaginación literaria, no dan un paso, no inventan una nueva fórmula, no entusiasman con su lira, si un Pactolo reluciente y bien definido no les resbala en la mano. Nuestros poetas me decía un excelente amigo, no sirven en último término sino para hacer versos contra el yanqui o contra el enemigo a tres mil leguas de distancia. Y eso lo más viriles. Lo que es, los otros, filósofos de nacimiento, se acomodan a las situaciones ventajosas y cotizan cada estrofa, desinteresada en moneda de buena ley. Felices ellos que manejan la lira, mientras el pueblo gime de hambre, se embrutece de alcohol, se asesina en revoluciones imbéciles. Felices estos privilegiados que cantan a la vida y a la felicidad, mientras su raza se entrega pacíficamente al capital extranjero, sus campos permanecen incultos y de un extremo a otro de sus territorios, los mosquitos hacen su agosto en las bestias y los hombres, de la manera más cabal y definida. Ningún obrero tiene aún un buen hogar, los servicios higiénicos apenas hacen su aparición modestísima y temblando a la crítica, y eso en los países de la costa. Los argentinos tienen cierto orgullo nacional de reposar en porcelana con una envidia no disimulada de los chilenos; sin embargo el sombrero de copa es una vieja tradición del nuevo Continente y la poesía ha dado sus mejores frutos en sus cuarenta y cuatro mil formas. La estadística de Centro América, acusa en este último tiempo, un promedio de treinta mil poetas consagrados. Todo el mundo tiene el sonoro título de doctor y si no es doctor, es por cierto, poeta o general. Alguien me refería esta anécdota picante:

Un señor que había llegado a Colombia, dicho sea de paso, la tierra de los mejores poetas sentimentales de América, tenía un perro al que sin ninguna ironía le había puesto el nombre de Poeta. El noble animal, como es natural, se sentía honrado sobremanera y a cada instante hacía pequeños sonetos modernistas con ladridos oportunos y rivalizaba con innumerable cantidad de aedas. Pero sucedió que un día el can se fugó de la casa, cargando su lira, y en busca de una perrilla. Su dueño como se supone andaba loco, dando de gritos a todos los perros que pasaban y cuando más desolado exclamaba:

—Poeta! Poeta!

La gente cortésmente le respondía:

—A sus órdenes caballero.

Y el señor muy sonriente y cortés, respondía, igualmente.

—Es a mi perro, disculpen ustedes. Es a mi perro: se llama **Poeta.**

La Habana Marzo 1928.

TRISTAN MAROF

PARÉNTESIS

RESUMEN DE París

Especial Para DIARIO DE LA MARINA

De Nuestra Redacciòn en Madrid

RAMON GOMEZ DE LA SERNA

DEL relámpago de París solo voy a dar unas notas que la muestren eterno, trivial, efimérico.

De la noche solitaria de París queda la aprensión de que hay unos viejos vagubundos que van hablando solos para dar miedo con su francés de actores dramáticos.

Los faroles de los puentes tienen un monóculo rojo para ver mejor si vienen suicidas en el torrente.

Los que han estado en Moscú son siempre curiosos de oir.

Yo que he oido a muchos de esos viajeros no puedo formarme una idea. Hay miles y miles de Moscús distintos.

El guitarrista Segovia dice que Moscú se parece mucho a Sevilla, el pintorazo mejicano Diego María Rivera dice que allí no se oye sino hablar de amor, Morand dice que es como un gran laboratorio con los cristales rotos, Samuel Ramos cuenta que todo es allí rojo, completamente rojo, otro que me encuentro en la Coupole me dice que allí no se hace más que beber champagne.

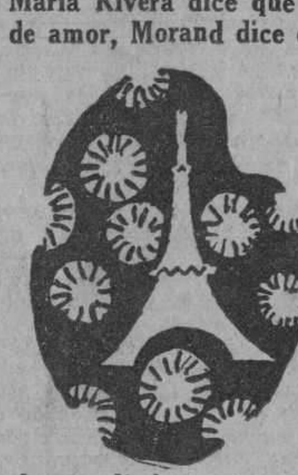

Confieso que es imposible formarse una idea de Moscú ¿Habrá que ir? Tampoco es ese el procedimiento pues ya tenemos derecho a desconfiar también de nuestra visión.

Todos los escaparates de París están llenos de trajes con lentejuelas, ya más que lentejuelas trizas de peto de Walkiria. Se ve que es esta la época del relucimiento en que la mujer tiene que brillar como los reclamos de las grandes fachadas.

Hay en París unos monumentos que nadie sabe lo que representan y que igual pueden ser unos hugonotes que el explorador desconocido.

He tomado un pernod a la memoria de Gómez Carrillo en un rincón del Napolitano. Ha sido mi único ajenjo, un ajenjo votivo.

No se ha sido justos con Carrillo, quizás porque por la justicia literaria es un valor muerto y la velocidad actual del devenir hace que no se pueda realizar ese menester crítico con lo que va cayendo. El alivio es que ya para nadie de los que van o vienen habrá justicia.

Carrillo dió la inquietud de París a España y América, cuando no hace nada París era como una nebulosidad romántica en que lo monumental se sobreponía a lo matizado. Matizó con novedad la atractriz incógnita de Paris y sobrepuso el artículo literario y divagante a aquella especia de crónica de salones con que se relataba la que sucedia con la gran ciudad.

El dueño del Napolitano que es un antiguo periodista, guarda luto bulevardiego y parece querer guardar su rincón. No podrá. La vida se atropella, entra en avalancha en todos lados y ocupará el sitio.

El café lo bueno que tiene, lo que le da su cordial escalofrio es que está siempre renovado por la corriente de aire de cada dia. El café antiguo es enteramente nuevo y hasta hace unos contraste la novedad y es más nuevo en los cafés antiguos.

Alguna vez se quiso guardar en los cafés de España el sitio de los que murieron. Allí donde se sentaba Aguilar en la Iberia hubo una corona de laurel en breve temporada porque el café es para el sucederse de la vida y si bien en sus paredes puede haber los símbolos que quiere su asiento es para los vivos, para los menores, para los que han podido hacer el recorrido de su casa al café.

En las grandes tiendas de automóviles la iluminación está rubricada por una especie de venas eléctricas suspendida en el aire, verdaderos zigzag de la vibración eléctrica moderna, estimulaciones nerviosas de la vida actual.

En los viejos teatros hay una cola apeñascada que espera la representación de El Cid o del "Alcestes". Parece la misma cola que dejamos hace años metida en la mima empalizada de la taquilla.

Los platillos con los precios son siempre prácticos e impertinentes. Borraríamos de buena gana sus cifras importunas. Hay cosas que no se deben saber sino al final cuando ya se ha degustado el bebestible.

La cuenta en el mantel anterior, la suma de la despedida es una huella aritmética del que desapareció, es algo muy parisién.

La torre Eiffel es una girafa de hierro que ahora está atacada por una enfermedad eléctrica.

París tiene una niebla de seda que podría pasar por seda de Lyon.

París es ver pasar un automóvil cargado de provisiones y ver muchos costillares rosados en las carnicerías y encontrar los pasteles del mundo en las aspas de los molinos de postales y ver arder un farol en la noche solitaria como si se incendiase un castillo de hierro, y ver muchas docenas de plátanos pasearse por la calle y oir tararear un cuplet hasta en la comitiva de un entierro y ver acercarse a un caballero muy serio al vendedor callejero de cepillos de dientes y comprarle uno.

DECORADO POR ZOEHRER

el poste del telégrafo

de poemas grotescos

Parece que las golondrinas
sobre los hilos del telégrafo han tomado
chocolate, y dejado
las jícaras boca abajo
atadas por los alambres chismosos
en el aparador de los palos enhiestos.

Los mástiles que zumban
como si tuvieran dentro una colmena
de abejas más locas que mujeres.

Porque cuando
las golondrinas chillaban tomando
su merienda frailuna,
las buenas y malas noticias
se golpeaban gritando
en el corazón vacío
de aquel cadáver de árbol.
y con música dentro.

Pedro de Répide

M.E.C.D. 2016

Recreación

NOTAS EDITORIALES

Un Viaje Interesante
DE BAYAMO A SAN LUIS

Decíamos en nuestro artículo del domingo pasado que la estación del ferrocarril se halla en Bayamo situada en las afueras de la antigua ciudad. Antes de llegar a ella, en viaje de la Habana a Santiago, se pasa por el llamado "Entronque de Manzanillo" y se cruza el río Bayamo por un gran puente de acero. El cauce del río es muy profundo. La corriente ha labrado un ancho y hondo canal, por cuyo fondo corren las aguas sobre grandes lajas, dejando en el centro, a veces, islotes de verdura.

Los alrededores de Bayamo no tienen un gran atractivo. La tierra es llana, dedicada principalmente a la crianza de ganados. Lo más interesante y que acapara la atención del observador es la Sierra Maestra, que se levanta al Sur, con sus más altos picos cubiertos de nubes.

En este viaje no hemos llegado a la heroica ciudad. La estación del ferrocarril se llena de personas a la llegada del tren, y por el espacio llano y polvoriento que la separa del caserío, corren los automóviles y algunos viejos coches, ya desaparecidos de la Habana.

Bayamo no ha recobrado su antiguo esplendor ni ha cambiado mucho de aspecto. Las calles son estrechas y tortuosas en muchas partes, y por dondequiera se ven todavía las ruinas de las casas incendiadas en 1868. Mucha de la gente que vive en las afueras de la ciudad da la impresión de encontrarse en la mayor pobreza.

Bayamo se sacrificó heroicamente por la independencia de Cuba, pues se recordará a este propósito que fué tomada por los patriotas al mando de Céspedes al comienzo de la Guerra de los Diez Años, y que cuando se vieron obligados a abandonarla al aproximarse una columna de tropas españolas mandada por el Conde de Valmaseda, los propios bayameses la incendiaron antes de que fuese ocupada por el enemigo.

Saliendo de Bayamo para San Luis, la vía férrea cruza por extensos potreros, en los cuales el ganado, muy numeroso, se refugia, es más de la una de la tarde, a la sombra de los árboles. Cuando la zona de potreros termina, comienzan los campos de caña, en un terreno ondulado, los cuales se continúan sin interrupción hasta San Luis.

Cruzamos por las estaciones de Jiguaní, y de Baire, los pequeños pueblos de gran valor histórico. Baire fué uno de los lugares donde comenzó, el 24 de Febrero de 1895, la Guerra de Independencia, y Jiguaní fué tomada por el General Calixto García a viva fuerza, haciendo prisionera a la guarnición. Todavía se ve en una loma junto al pueblo, en una posición dominante, las ruinas de un viejo fortín.

De Bayamo a San Luis se cruzan dos ríos de enorme y profundo cauce, como el de Bayamo, son el Contramaestre y el Cauto, que bajan de la Sierra Maestra. En la provincia de la Habana no puede admirarse nada igual. El Contramaestre corre a unirse con el Cauto, del cual es afluente y nosotros recordamos que en el lugar de la confluencia—Dos Ríos—murió Martí, el 19 de Mayo de 1895. Tres ingenios, el América, el Adelaida y el Palma, se ven cerca de la vía en esta parte del viaje. El último se halla muy próximo a Palma Soriano, cerca de cuya población se admira el cauce inmenso del Cauto. Las escasas aguas corren por el fondo divididas en varios brazos y entre éstos hay islotes tan grandes, que están cultivados y convertidos en huertas.

La estación de San Luis siempre está muy animada a la llegada de los trenes. Aquí se une con el ramal de Bayamo, la línea central que va de Martí a Stgo. de Cuba por Alto Cedro y de aquí parte también la vía férrea que por el montañoso lugar de la Maya, se dirige hacia el Este, para Guantánamo. Unidas en San Luis la línea de Bayamo con la de Alto Cedro, siguen hacia Santiago de Cuba, atravesando la Sierra Maestra. El tramo que nos falta por recorrer es el más pintoresco, pero aplazaremos su descripción para el domingo venidero.

En San Luis los muchachos venden en la estación a los viajeros naranjas de China, naranjitas mandarinas, caimitos, blancos y morados, y mameyes colorados", que aquí llaman "zapotes", pues a los que en la Habana llamamos así, aquí se conocen con el nombre de "nísperos". A nosotros nos parecen estas frutas excelentes y baratas, pero un viajero nos dice que las mejores son los de "El Cristo", estación próxima en cuyas cercanías se admiran hermosas arboledas de frutales.

En verdad que la mayor parte de los cubanos ignoran las cosas de su país.

Ejercicio de Imaginación

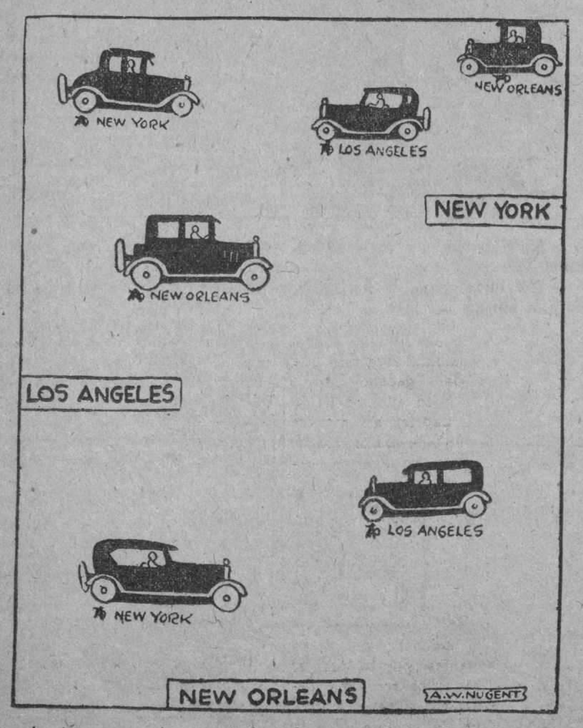

Aquí tenemos seis automóviles: dos van a Nueva York, dos a Nueva Orleans y dos a Los Angeles; pero no quieren encontrarse en el camino por razones que sólo ellos saben. ¿Podrán ustedes trazar líneas desde cada automóvil al lugar de su destino sin que éstas se crucen entre sí ni se salgan del grabado?

Las líneas tampoco podrán pasar por detrás de las ciudades ni del auto que toca el borde.

(La solución en el próximo número)

Crucigrama Remitido por el niño Francisco Bethencourt

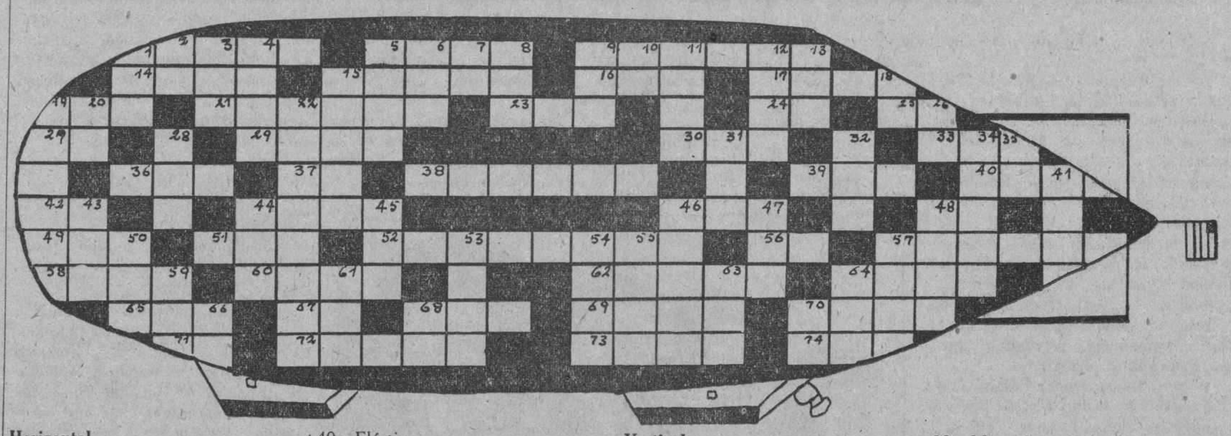

Horizontal

1—Lengua de tierra que une la península al continente.
5—Marca de automóvil.
9—Marca de leche condensada.
14—Primera palabra del "Credo".
15—Se dice a las bestias para que caminen.
16—De este modo.
17—Sinónimo de camino.
19—Ata.
21—Planta.
23—Desbordamiento del mar.
24—Dentro o sobre.
25—Artículo neutro.
27—Dios egipcio del sol (al revés.)
29—Instrumento musical.
30—Bebida que fabrica Bacardí.
33—Hijo de Noé.
36—Alumbra.
37—Infusión.
38—Lo que llevaba escrito el dirigible "Los Angeles".
39—Polvo blanco que se usa para dar lechada.
40—Elástico.
42—Dios egipcio del sol.
44—Moneda cubana.
46—Alimento que comemos todos los días.
48—Nombre de letra.
49—Dueña.
51—Síntoma de catarro.
52—Antiguo país de Polonia.
56—Orden Real (abr.)
57—Película notable.
58—Nombre de flor.
60—Bahía.
62—Cuernos.
64—Signo de puntuación.
65—Nombre de un personaje de un personaje de un cuento.
67—Negación.
68—En favor.
69—Perfume.
70—Clase de zapato.
71—Antes Meridiano (abr.)
72—Planeta.
73—Saludable.
74—Nombre de letra.

Vertical.

1—En el Perú.
2—Señor (abreviatura.)
3—Alumbra.
4—Mujer nacida en Marruecos.
5—Lo contrario de caliente (femenino.)
6—Reza.
7—Musical.
8—Donar.
9—Artículo (Fem. plu.)
19—Sellar con lacre.
11—Atar.
12—Medio de locomoción.
13—Todavía.
15—Sistema de montañas en Suiza.
18—Contracción.
19—Sellar con lacre.
20—Trasladarse.
22—Obrera.
26—Igual que el 10 vertical.
28—Punta aguda.
31—Constelación.
32—Mineral.
34—Nombre de mujer.
35—Musical.
41—En Obras Públicas.
43—Dueño.
44—Preposición.
45—En el mar.
46—Aumentativo de pata.
47—Nosotros.
48—Asunto.
50—Agarradera.
53—Animal cuadrúpedo.
54—Mares.
55—Porción de tierra rodeada de agua por todas partes.
57—Embarcación pequeña.
59—Parte de un ave.
61—Número par.
63—Círculo.
64—Hortaliza.
66—Instituto Matanzas (br.)
68—Palacio Real (abr.)
70—Hombre de letra.

La solución el próximo número.

COSTUMBRES DE OTROS PAISES

FLOR DE CEREZO Y CRISANTEMO

FLOR de CEREZO habita en el Japón con su hermana más pequeña CRISANTEMO. Como ven ustedes las niñas de ese país tienen todas nombre muy bonitos. Viven en casitas de madera que parecen juguetes. El tejado es de losas brillantes. La casa consiste en un solo cuarto con muchos paravanes que lo dividen en otros cuartos más chicos. A primera vista no distinguimos en la casa ninguna puerta. Por dónde entrarán, entonces, Flor de Cerezo y Crisantemo? Ah! es que las paredes de la casita se pueden correr, encajando una detrás de la otra, cuando se quiere dejar pasar a alguien. Nos extraña que los que construyeron la casa no pintaran después las tablas, éstas lisas y raspadas, simplemente tienen el color natural de la madera. El piso está cubierto de esteras; no hay sillas pues los japoneses se sientan siempre en el suelo sobre pequeñas esterillas cuadradas. También duerme sobre esteras, con una almohada de madera y un cojincito para la cabeza. A la verdad que no nos sería muy cómoda su cama, no es así?

Flor de Cerezo y Crisantemo, sentadas con las piernas cruzadas y dobladas debajo de sus batas de sedas, están tomando cada una su tasita de té. La sirviente que les sirvió colocó la bandeja sobre una mesita muy baja, de una altura cómoda para comer sentado. Quizás alguno de mis lectorcitos tiene tazas o platicos, de porcelana japonesa.

Luego las niñas se van para la escuela. Antes de entrar al aula se quitan los zapatos y los dejan afuera en el portal, donde están ya colocados ordenadamente, los de los niños que llegaron antes que ellas. Hay muchos alumnos, que sentados todos sobre sus esterillas, están aprendiendo a escribir sus letras. Son muy curiosas sus letras y los niños escriben con pinceles mojados en pastillas de tinta. Antes de comenzar a trabajar, Flor de Cerezo y Crisantemo van a saludar al maestro, con una reverencia muy graciosa de sus negras cabecitas. Son muy aplicados los niños japoneses y pronto aprenderán a trazar las difíciles líneas de su escritura.

Otros días, en que las niñas no van a la escuela, juegan a ponerse coronas de flores en el pelo. Salen al jardín donde se divierten con los pecesillos de colores que hay en una gran fuente. También hay muchos árboles muy raros, muchos cerezos y muchas flores preciosas pero sin perfume.

La semana pasada hubo un día de fiesta y Flor de Cerezo y Crisantemo se estrenaron vestidos nuevos. Pero esos vestidos eran muy diferentes a los nuestros. Eran Kimonas de seda, bordadas y con anchas bandas de otro color. Todas las niñas llevaban sombrillas en el Japón. Llevan también abanicos. Las sombrillas y los abanicos son de papel con láminas pintadas a

mano. También son de papel pintado, todas las lámparas japonesas.

Ese día, de que hablábamos, las niñas fueron a visitar a su anciana abuelita que vive en Tokío. Tokío es la capital del Japón. Ahí vive el rey de los japoneses a quien ellos llaman "MIKADO". Hay muchos soldados vestidos de blanco por las calles. Para ir a la ciudad, las niñas toman un cochecito. Pero de ese coche, tira, en lugar del caballo, un hombre que corre con suma rapidez. Este coche se llama "Riki-shó".

A la ida pasaron junto a inmensos campos de arroz. A los japoneses les gusta mucho el arroz, y lo consumen en tan grandes cantidades, que a pesar del trabajo que cuesta cultivarlo, se ven precisados a atender todos los años a sus cosechas. Los campos se parecen mucho a los de centeno. Dentro de poco será necesario trasplantar el arroz. Luego hacen que se inunde el campo porque las plantas exigen mucha humedad para prosperar. Los agricultores caminan en agua hasta las rodillas. Primero el arroz tiene las hojas verdes. Más tarde se vuelven amarillas. Entonces se cortan los tallos a ras de la tierra. Secan el arroz sobre cordeles y lo atan después en pequeños haces.

En casa de su abuelita, las niñas pasaron todo el día. Por la tarde salieron con ella a dar un paseo por los hermosísimos jardines del Mikado. En esos jardines pudieron ver grandes cantidades de flores de loto. Al oscurecer se despidieron de la anciana con frases muy bonitas y cariñosas, le hicieron dos reverencias y caminando de espaldas hasta la puerta, esperaron antes de salir, a que les diera su bendición. Ella pronunció en su voz melodiosa varias palabras extrañas y con un "O-jay-O" ("feliz día") y una última reverencia partieron las niñas. Afuera les esperaba el Rikishó y pronto llegaron a su casa.

En la tierra de Flor de Cerezo y Crisantemo, hay un día del año dedicado especialmente a las niñas: la FIESTA DE LA MUÑECA el día 3 de marzo. Todas las tiendas están llenas de muñecas alrededor de esa fecha.

Las niñas sacan todas las muñecas de la casa, para celebrar en un banquete la llegada de las que habían sido regaladas en ese día. Las muñecas son llevadas de visita a casa de otras amiguitas.

También los varones tienen un día de "FIESTA de los PAPALOTES", el 5 de mayo. Celebran "duelos" de papalotes. Enredan con el cordel de uno los cordeles de otros varios, tratando de cortarlos. Tienen papalo-

tes lindísimos en forma de flores y animales. Uno grande dorado, con forma de pescado tenía ojos formados de bolas de vidrio que se movían en varias direcciones, mirando para todas partes.

Hay un gran poste, semejante a nuestras astas de bandera, frente a todas las casas japonesas y el "Día del Papalote", se fija uno, en forma de algún pez fantástico de la punta del poste, dejándolo flotar durante toda la fiesta, a gran altura.

EL CABALLO

Tengo un caballito—carrizo, cartón—
los ojos de brasa son chispas de sol.
Cuando llego a casa todo es vibración
e impaciente júbilo al oir mi voz.
Y si marcho a clase, triste, en el balcón,
parece decirme: "¡Adiós, niño, adiós!
Si escribes la plana y das tu lección
pronto volveremos a jugar los dos".

Caballito mío,
—carrizo, cartón—
hay risa de flores
en el verde alcor.

Corre, caballito
—carrizo, cartón—;
látigo ni espuela
tiene su señor.

Acaricio sus crines de plata
y comparto con él la merienda...
Al final del pasillo le digo,
temblorosa la boca, en su oreja:
"Esta noche hay que ir, en un vuelo,
carretera adelante, a una cueva,
y apresar a la bruja que dice
si los niños no van a la escuela".

En lumbre de estrellas
galopa veloz
y cree que siempre
será vacación.

(Se rompió el caballo,
—carrizo, cartón—
y sorda la casa
sin él se quedó).

JOSE MARIA SABATER

CURIOSIDADES

Secretos del Cinematógrafo

James Cruze ha obtenido más triunfos como Director de películas que ningún otro. Tiene la costumbre de hacerlas con la mayor rapidez posible con objeto de que los actores no se cansen de la película.

En eso y en el hecho de que es un brillantísimo narrador de cuentos reside el secreto de sus éxitos.

D. W. Griffith que ha dirigido muchas películas de primer orden, entre las que se cuentan "Intolerancia", "El Nacimiento de una nación" y "Allá en el Este", es muy partidario de los ensayos.

Hace que sus actores ensayen ciertas escenas día tras día, y si al fin y al cabo no logran representarlas a entera satisfacción suya, da el papel a otros actores.

En una de sus películas dió un papel a ocho actores sucesivamente antes de encontrar el que le satisfizo. El se diferencia de muchos otros directores, Grifith viste muy bien y es un actor de talento, que representa siempre todos los papeles ante sus actores antes de empezar los ensayos, pues le gusta predicar no sólo con la palabra sino con el ejemplo.

Todo el mundo sabe que algunas películas cuestan verdaderas fortunas. "Ben Hur", por ejemplo, se dice que costó 7,000,000 de pesos y tardó tres años en filmarse. Parte de esa película fué hecha en Roma y si entre otras cosas consideramos que la compañía entera dió el viaje hasta Italia, no nos asombra que haya costado tantos millones. En las películas cómicas, sobre todo muchos de los efectos se simulan de manera muy ingeniosa.

Todos hemos visto a los actores balanceándose y dando traspiés en el angosto pretil de un rascacielos.

Los hemos visto también haciendo prodigios de equilibrio y mil maromas sobre tablones sobresalientes de edificios de cientos de pies de altura.

Nos quedamos estupefactos y maravillados ante el valor y sangre fría de esos hombres, mas si presenciáramos la confección de la película veríamos que no corren el menor peligro. Los actores realizan todas esas proezas en el Estudio, a poca distancia del suelo, y más bien son los fotógrafos y el Director los que corren algún riesgo, ya que tienen que subir a lo más alto de un rascacielos para tomar desde allí fotografías de las calles y su tráfico, cientos de pies más abajo.

Estas fotografías se envían, junto con las de las maromas hechas en el Estudio, al impresor que superpone las últimas a las primeras y produce así, los llamados "thrills" o escenas espeluznantes que vemos luego en la pantalla.

Por medio de un método denominado "Reversión del Movimiento" se logran efectos muy curiosos y divertidos. Por este método se pueden hacer aparecer a los vehículos y transeuntes como si caminasen para atrás, que las aguas de una cascada suban en lugar de caer, etcétera, etc.

Este método se emplea también en las escenas de salvamentos o rescates sensacionales.

Pongamos un ejemplo:

La heroína de la película ha sido colocada por los villanos del drama sobre la línea del ferrocarril y la pobre muchacha yace desmayada e indefensa enn aquel sitio en que inevitablemente parece esperarle una muerte segura. A lo lejos se divisa un tren expreso que se acerca corriendo a toda velocidad...

El maquinista del tren—que casi siempre es el héroe—se da cuenta horrorizado de que no tiene tiempo de detener el tren y entonces, haciendo alarde de un valor inaudito se arrastra hasta el frente de la locomotora e inclinándose en el momento preciso coge a la mujer rápidamente y la salva de una muerte horrible. La escena resulta emocionantísima y lo primero que nos imaginamos es que en lugar de la muchacha lo que estaba en la línea era una muñeca...

Nada más lejos de la verdad: era la heroína en carne y hueso, pero en ningún momento corrió el más leve peligro.

Cuando se tomó la escena el tren iba marchando lentamente hacia atrás y el héroe, después de colocar a la muchacha en la línea, subió a la locomotora y se dirigió hasta su puesto en la caseta de los maquinistas. Y cuando se exhibe la película vemos invertida toda esa escena.

La película se hace más convincente y espeluznante agregándole escenas del tren expreso corriendo a todo vapor y **close-ups** de la muchacha desmayada sobre las paralelas del ferrocarril.

El efecto de un barco balanceándose en el mar puede producirse montando la cámara en una cuna que se está meciendo y a veces los naufragios se representan con barquitos pequeños.

FIN

SOLUCIONES DEL DOMINGO ANTERIOR

SOLUCION DEL CRUCIGRAMA.

Horizontal

1—Avaro.
4—Ra.
5—Omán.
7—Riña.
8—S. A.
9—Madrid.
14—Planta.
16—Mina.
17—Ron.
19—La.
21—Fu.
23—Amo.
25—Hoz.
27—Onda.
30—Ara.
32.—Obi.
34—Siam.
35—Solteros.

Vertical.

1—Amor.
2—Araña.
3—Rana.
6—Mis.
9—Mi.
10—Ana.
11—Damas.
12—Jr.
13—Don.
15—El.
18—No.
20—Anís.
21—Tos.
22—Unidad.
24—Oro.
26—Sor.
28—Da.
29—Amigo.
31—Al.
33—Botín.
36—Edén.

SOLUCIONES DE LAS CHARADAS

No. 1—Cochino.
No. 2—Bogotá.
No. 3—Pasamano.

SOLUCION AL CUADRO DE ERRORES

1—Uno de los kewpies se dispone a tomar leche con un cuchillo.
2—A este mismo kewpie le falta un brazo.
3—A la escoba le fáltan la mitad de las cerdas.
4—No hay fuego bajo el caldero, que a pesar de eso, está echando humo.
5—Tampoco tiene el caldero cadenas que lo sostengan.
6—El trípode solo tiene dos palos.
7—El cochinito ostenta un rabo lanudo y coposo.
8—Solo dos patas le han pintado al cochinito.
9—El cesto de la ropa no tiene más que una asa.
10—La cafetera tiene dos cuellos.
11—Faltan la tendedera y los palillos.
12—Tres de los pájaros están volando patas arriba.
13—El kewpie que se está lavando los dientes sostiene el vaso boca abajo.
14—La cerradura de la puerta está puesta de lado.
15—La aldaba de la puerta está colocada al revés.
16—A la tienda de campaña le faltan las estacas.
17—Uno de los kewpies no tiene alitas.

SOLUCIONES DE LAS ADIVINANZAS

No 1—En que prenden.
No. 2—Plátano.
No. 3—La guanábana.

M.E.C.D. 2016

INFANTIL

La Sorpresa del Pirata

Primera Parte

Desde el amanecer, Susana y sus hermanos David y Nicolás esperaban en el puerto el regreso de su padre, pero ni remotamente se vislumbraban en el horizonte los altos mástiles del barco de aquél, y cada hora que transcurría aumentaba la zozobra de los niños.

—¿Qué le habrá sucedido a papá, Dios mío?—decía Susana, angustiada—. Ya hace dos días que lo esperamos en vano...

—Quizá haya habido una tormenta—opinió David.

—Yo creo que lo mejor es que ahora nos vayamos a casa a comer —dijo Susana, que estaba tan triste y angustiada como sus hermanos, pero que por no aumentar la preocupación de aquellos, afectaba un valor y una tranquilidad que estaba muy lejos de sentir—. ¡Vamos! ¡Vengan!, que después que comamos nos sentiremos más animados... Tal vez cuando regresemos al puerto haya entrado la "Gaviota" de nuestro padre.

Dirigiéronse los tres hermanos a su hogar y al llegar a la puerta se detuvieron sorprendidos... Allí estaba Don, el viejo y fiel perro de la familia.

—¡Pero, Don! ¿Cómo es que estás aquí?—exclamó Susana—. ¡Si papá le llevó con él en la "Gaviota"!...

David observó entonces:

—Fíjense que está todo mojado y lleno de arena!

En ese momento Susana notó que el perro tenía una soga alrededor del pescuezo y que atada a esa soga traía una tablita. Acercóse al animal, le desató la cuerda del pescuezo y al examinar la tablita vió que tenía escritas las palabras siguientes que leyó en vos alta:

—"El pirata Simón el Negro me tiene prisionero. Estamos cerca de la Isla del Alcatraz.

Capitán Rogelio Blasco".

¡Había sucedido lo que Susana se figuraba!... ¡Su padre estaba en peligro! Simón el Negro era uno de los piratas más temibles que merodeaban por esos mares. Ofrecíanse sumas crecidísimas por su captura, pero nadie lograba apresarlo.

Susana se preguntaba desesperada: ¿Pero qué podemos hacer nosotros?

Nicolás opinaba que lo mejor era avisar en seguida a los soldados...

—¡No, no!—objetó David—. Porque si los piratas los ven, se harán a la mar enseguida y no volveremos a saber del pobre papá... Pero ustedes saben que "El Tiburón" es un barco tan veloz que no hay buque en el reino que logre darle caza. Lo mejor es ir a la Isla del Alcatraz y ver allí qué podemos hacer. Antes de salir, mandaremos aviso a los soldados; ¡pero vamos nosotros solos primero!...

Los niños estaban muy familiarizados con la Isla del Alcatraz, porque habían estado allí de paseo en numerosas ocasiones y la conocían mucho mejor quizá que el propio Simón el Negro.

Una vez enviado aviso a los soldados, los hermanos pidieron prestado su bote a un pescador y se dirigieron a la isla. Era ya bastante tarde cuando llegaron a ella y en seguida vieron, tras unas rocas, unos mástiles altísimos.

—¡Son de "El Tiburón"!—exclamó David—. ¡Fíjense que son más altos que los de ningún otro barco! ¡No en balde no logran nunca atraparlo!

Lentamente, haciendo el menor ruido posible con los remos, se acercaron los hermanos al buque pirata.

—No se ve a nadie a bordo—dijo David cuando estuvieron cerca.

—Yo creo que están todos en la playa; fíjense en aquel grupo de hombres que se ve allá lejos, saltando y bailando. Seguramente son ellos que celebran la captura de papá. ¿No les parece? ¡Subamos al "Tiburón"! ¡Vengan!

El primero en subir fué Nicolás. Llegó a la cubierta y no vió a nadie.

—¡Aquí no se ve un alma!—gritó a los otros—. ¡Suban ustedes también!

Momentos después aquellos se le unieron ansiosos de registrar el barco y encontrar algún rastro de su padre.

En puntillas bajaron la escalera que conducía a la bodega del buque. Allí se quedaron deslumbrados al ver la cantidad de tesoros que encerraba aquel recinto.

Era aquello un hacinamiento de sedas riquísimas, alfombras, vajillas de plata y oro y joyas de inmenso valor. Abrieron un enorme cofre y lo encontraron repleto de monedas de oro y de piedras preciosas. En un cuarto al lado de la bodega, se veían media docena de cañones. Al otro extremo de la bodega había otra habitación más pequeña donde se amontonaban sogas y velas, espadas y picas, que los piratas empleaban en sus ataques a los barcos.

Al fondo de este cuarto se veía una puertecita: la abrieron los niños y no pudieron reprimir un grito de sorpresa y alegría... ¡Allí, acostado en una tarima estaba su papá! Tenía un brazo en cabestrillo y al ver a sus hijos se quedó estupefacto. Se incorporó trabajosamente que les quedó mirando fijamente, como si no pudiese dar crédito a sus ojos.

—¡Hijos míos! ¿Cómo están ustedes aquí? ¿Ha sido apresado ya Simón el Negro?

—¡No, papá—le respondió Susana—; pero hemos venido a rescatarte. Don nos llevó tu mensaje y acudimos en tu auxilio en seguida, pues...

Nicolás la interrumpió:

—Sí, y los soldados vendrán más tarde, pero nosotros no quisimos esperarlos.

El capitán Blasco, cada vez más asombrado, no lograba explicarse como los niños habrían podido llegar hasta allí.

—Pero, ¿cómo han subido ustedes al barco?—preguntó al fin.

—Porque los piratas están todos en tierra—le contestaron sus hijos en coro—y ni siquiera sospechan que nos encontramos aquí.

Pero, démonos prisa y huyamos en el bote que nos espera junto a un costado de este buque.

Ayudado por sus hijos subió el capitán—que además del brazo tenía herida una pierna—a cubierta.

Una ojeada a la playa lo convenció de que los piratas seguían completamente ajenos a lo que pasaba a bordo del "Tiburón".

(Continuará)

PELICULA COMICA
EN 4 EPISODIOS

PROPIETARIO colérico:— "Ah, bribones! ¡A ver si salen inmediatamente de mi piscina!.....

ELLOS.— "A menos que retire su perro, ¡no saldremos!"

PROPIETARIO.— ¡Ola! no hace falta gran cosa para retirar al perro.

ELLOS:— "Esta es la nuestra. Aprovechemos para huír".

HISTORIA SAGRADA

LA VIDA DE JESUCRISTO

(Continuación)

19—Como la caridad es una de las virtudes principales que ha de tener el cristiano, nuestro divino Maestro nos manda practicarla en estas palabras: "Amad a vuestros enemigos; haced bien a los que aborrecen, y orad por los que os persiguen y calumnian."

20—¡Qué placer no dá al alma agobiada con los sufrimientos aquélla consoladora promesa; "Bienaventurados los que lloran; porque ellos serán consolados! ¡Con qué expresión nos dice el Señor que debemos ejercer la virtud por amor de Dios!" Cuando haces limosna, no sepa tu izquierda lo que hace tu derecha; para que tu limosna sea en oculto; y tu Padre, que vé en lo oculto, te premiará."

21—¡Dichosos aquellos santos apóstoles y aquel pueblo de Galilea que oyeron los discursos del Señor! ¡Dichosos también nosotros que al nacer recibimos el agua santa del bautismo, y que tenemos por guía la doctrina de Jesucristo!

No miremos con indiferencia estas ventajas que tenemos: llevemos siempre en el pecho las palabras del Señor.

22—Muchos son los milagros que hizo Jesucristo, como se vé por lo que mandó decir a San Juan Bautista; y aún en una ocasión se presentó con la gloria de la divinidad, transfigurándose delante de los santos apóstoles Pedro, Santiago y Juan. Ls ojos de estos no pudieron resistír la vista del Dios Hijo y cayeron a tierra llenos de temor.

23—Pero Jesucristo no vino solamente a enseñar; vino también a sacrificarse por nosotros, a morir por nosotros; y muriendo, abrir las puertas del cielo. El Hijo de Dios se hizo hombre, y padeció como hombre para salvarnos del poder del infierno. Y ¿seremos ingratos a un amor infinito, como el de nuestro Redentor?.

24—Cuando llegó el tiempo en que debían tener lugar los sucesos horrorosos de su pasión, Jesús fué a Jerusalem. Al entrar en la ciudad, el pueblo le seguía con ramos en las manos, y gritando: "¡Bendito ea el que viene en el nombre del Señor!" Su entrada en la ciudad santa fué un triunfo; y su pasión iba a empezar.

25—En aquellos días celebraban los israelitas una gran fiesta; y en todas las casas se disponía una cena, en que el pan que se usaba no había de tener levadura. Jesús mandó a sus apóstoles que preparasen esta cena; y ellos lo hicieron.

2—Cuando todos estuvieron reclinados alrededor de la mesa, Jesús se levantó y lavó los pies a sus discípulos. Volviendo luego a su puesto, tomó pan, lo bendijo y partió, y lo dió luego a los apóstoles diciendo: Tomad y comed: este es mi cuerpo. En seguida tomó un cáliz con vino, lo bendijo también, y lo dió a los apóstoles diciendo: Bebed todos de él: porque esta es mi sangre. Cuantas veces comiéreis de este pan, y bebiéreis de este cáliz hacedlo en memoria de mí.

27—Así instituyó nuestro Señor el santísimo Sacramento; y facultó a los apóstoles, que fueron los primeros sacerdotes para consagrarle: lo cual hace el sacerdote en la Misa, diciendo las mismas palabras que dijo en la cena el Hijo de Dios omnipotente.

28—Pasaba esto el jueves de la semana que nosotros desde entonces llamamos santa. Por la noche Jesús, lleno de amargura al ver que se acercaba la hora de sufrír, se retiró a hacer oración al monte de los Olivos.

29—Allá fueron sus enemigos en su busca, guiados por el traidor Judas; y pusieron sus manos sobre el Salvador del mundo; y le llevaron atado ante los sacerdotes de los judíos. Ultrajado, golpeado, el manso Cordero de Dios pasó las últimas horas de aquella noche cruel en una prisión.

CRISTO EN LA CRUZ
(Guache de Caravia)

30—El viernes pór la mañana Jesús fué arrastrado al tribunal del gobernador romano Poncio Pilato. Este halló a Jesús inocente; pero por aquietar al pueblo, le condenó a ser azotado. El pueblo no se satisfizo con esta sentencia aunque trató de hacerla lo má cruel posible; pues añadiendo a la pena la burla, coronaron a Jesús de espinas, y le saludaban Rey de los judíos.

31—Animada por su propia ferocidad, aquella gente ciega pidió a gritos la muerte de Jesús; y el débil y cobarde Pilato (más malvado que todos, pues reconoció que Jesús era inocente) cedió al fin, y le puso en manos de sus verdugos.

32—Cargado con una grande y pesada cruz, fué Jesús llevado al lugar del suplicio, que estaba extramuros de Jerusalem en una altura llamada el Calvario. Tres veces el lacerado cuerpo cayó rendido al peso del duro madero; y tres veces le levantó aquella gente cruel, temerosa de que su víctima spirara antes de sufrír la pena del suplicio.

33—En medio de aquella escena terrible, entre aquellos rostros brutales, iba, como estrella de paz y de consuelo, la santísima Madre, la Virgen de los Dolores. Fiel a su Dios, fiel a su Hijo seguíale paso a paso; y con él llegó al Calvario.

34—Al llegar a lo alto del monte Jesús fué despojado de sus vestiduras, y clavado en la cruz; sobre la cual puieron un letrero que decía: Jesús Nazareno Rey de los Judíos. La cruz fué enseguida levantada, con otras dos a los lados en que sufrieron su condena dos ladrones.

35—Cerca de tres horas estuvo el Señor en la cruz con todo el peso de su cuerpo cargando sobre las manos y los pies taladrados por los clavos. Una multitud feroz, agitándose sobre la falda del Calvario, le insultaba; y al pie de la cruz lloraban la bendita Virgen María, y el apóstol Juan.

36—Por fin a eso de las tres de la tarde, Jesús pidió de beber; los soldados ataron a una caña una esponja empapada en vinagre; y la acercaron a sus labios. Jesús, luego que chupó el vinagre dijo. Todo está cumplido. E inclinando la cabeza, entregó su espíritu.

37—En aquel momento, se oscureció el sol la tierra tembló; y un velo ricamente bordado que cubría la parte más sagrada del templo de Jerusalem, se partió en dos pedazos.

38—Había entonces en Jerusalem un hombre llamado José, de Arimathea, que secretamente creía en la misión de Jesús. Luego que este espiró, José se presentó a Pilato, y consiguió de él que se le entregase el santo cadáver para enterrarlo; como lo hizo en un sepulcro nuevo que había en la falda del mismo Calvario.

39—Concluído este acto piadoso, algunas santas mujeres que habían acompañado a nuestra Señora durante ese día de inmensa amargura, se retiraron a preparar perfumes para embalsamar el cuerpo del Señor. Pero cuando en la mañana del domingo, se presentaron a la entrada del sepulcro, vieron removida la piedra que lo cerraba, y sobre ella a un ángel resplandeciente que les anunció la resurrección del Señor.

40—Después de su resurrección, se presentó Jesús a su santísima Madre, y a sus discípulos; pero ¡ay! fué por poco tiempo. Su misión estaba cumplida: había enseñado al mundo con su doctrina y su ejemplo; había redimido al mundo con su muerte; y debía de volver al cielo a sentarse a la diestra de Dios Padre.

41—Cuarenta días después de su resurrección, llevó a sus discípulos al monte de los Olivos; y alzando las manos, los bendijo. Y mientras los bendecía, se fué separando de ellos, y subiendo al cielo.

FIN.

(Del Libro Tercero de Lectura, por Eusebio Guiteras).

NOTAS DEL FOLKLORE CUBANO

La Memoria de Pérez Luna

(Del libro "Contribución al Folklore" de Manuel Martínez Moles).

Don Rafael Félix Pérez, historiador de Sancti Spíritus, era una especialidad respecto de memoria, pues mientras que en razón de historiador de su pueblo tenía todo al dedillo, tratándose de los hechos cotidianos, era una verdadera calamidad, llegando al extremo de tener que salir a comprar espejuelos porque se le habían perdido los suyos; y los traía puestos.

Deportado a España en la guerra del 68, fijó su residencia en Santander y allí en compañía de Don Joaquín Antonio Rojas pasó el tiempo que duró su destierro.

Contaba Rojas que una noche que se preparaban para el teatro, sintió Pérez Luna muy molesto porque le habían hurtado el chaleco con el reloj no aparecía por toda la casa. Resignado, aunque murmurando y maldiciendo, buscó otro chaleco y salieron para su función teatral. Ya tarde volvieron a su casa recogiéndose cada uno de los dos amigos a su habitación respectiva; pero cuando aun no se había acabado Rojas de desnudar para meterse en la cama, oye tremendas carcajadas en el cuarto de Pérez Luna; temiendo que a Pérez le hubiese sorprendido un ataque de locura para que riera de aquel modo, corrió allá y se lo encontró tirado en la cama riendo a carcajadas.

—¿Qué, te has vuelto loco, Pérez? ¿De qué te ríes?—preguntó intrigado Rojas.

—De que apareció el chaleco robado—dijo Pérez.

—¿Y cómo?

—Pues yo lo traía puesto.

—¿Y cómo fué eso?

—Pues, mira: cuando yo llegué esta tarde de la calle me quité la levita y para que no se me ensuciase el chaleco me puse encima una camisa, y no acordándome de lo que había hecho, al ir a vestirme esta noche, me quedé con la camisa y, ¡claro!, como que tenía el chaleco debajo, no apareció; y ahora, al desnudarme, me encuento con dos chalecos en el cuerpo.

Joaquín Rojas rió también mucho y dijo:

—Pues oye, Pérez, ese parece ser mal de familia, porque a tu pariente Tomás Echemendía, que fué a buscar agua al arroyo, se le olvidó la botija.

Correspondencia Infantil

Han enviado soluciones correctas:

Al crucigrama y preguntas: Ofelia Roque Martínez. Guara

Charadas, crucigramas, preguntas y colmos: Elsa Seelig. Habana.

Ejercicio de imaginación: Matilde García Pampín.

Charadas, preguntas, adivinanzas y crucigramas: Francisco Arencibia. Tapaste.

Crucigrama: Amparito Alvarez. Habana.

Charadas: Soledad Vilalba. Habana.

Preguntas: Lydia Camaraza. Tarafa. Navajas. Matanzas.

Crucigrama: Leandro Rodríguez Valles. Habana.

Preguntas y crucigrama: José M. Otero. Habana.

Preguntas, charadas, ejercicio de imaginación y crucigrama: Julieta e Isabel García. Vertientes.

Crucigrama: Ascensión de Gregorio. Habana.

Adivinanzas, crucigrama, charadas y preguntas: Julieta Cancela. Central "Limones". Matanzas.

Charadas, crucigrama, dibujo para colorear y ejercicio de imaginación: Antonio Merino. Habana.

Adivinanzas, charadas, ejercicio de imaginación, crucigramas y colmos: Anónimo.

Ejercicio de imaginación, crucigrama y charadas de la semana pasada: Julieta e Isabel García. Vertientes.

Charadas: Nora de la Portilla Peral. Jaruco.

Charada, ejercicio de imaginación y crucigrama: Pedro Villar. Habana.

Charadas: Esteban Granda. Remedios.

Charadas y crucigramas: Sofía Domenech. Sagua la Grande (1).

Crucigrama, charadas y preguntas: Aurora Cabal.

Preguntas y adivinanzas: Esteban Granda. Remedios.

Preguntas, crucigrama y charadas: Sara Giménez.

(1) Mande los trabajos a la misma dirección que las soluciones.

El Círculo del Dragón

(Juego)

Hágase un anillo de cordel suficientemente grande para que puedan todos los jugadores apoyar en él las dos manos. En el centro del anillo o círculo se colocará un jugador: el DRAGON.

Los demás jugadores, en rueda a su alrededor mantendrán extendido el anillo de cordel y el Dragón correrá de un lado a otro tratando de coger distraído a alguno y darle en las manos. Los jugadores, bien alertas evitarán que los toque, levantando rápidamente las manos del cordel cada vez que el Dragón intente pegarle en ellas.

Cuando logre al fin tocar la mano de alguno de los jugadores, antes de que éste haya podido retirarla del cordel; ocupa su lugar en la rueda. El juegador tocado pasa entonces a ser Dragón.

Deberá cuidarse de que no caiga al suelo, en ninguna ocasión, el anillo de cordel.

PROBLEMA

Interrogado un hombre sobre cuantas monedas tenía en el bolsillo contestó:

Si las divido por 2, por 3, por 4, por 5 o por 6, siempre me sobrará 1.

¿Cuántas monedas tenía el hombre?

La solución en el próximo número.

El Origen de los Periódicos

Los pueblos de la antigiiedad no conocieron el periódico; el periodismo pues, es cosa absolutamente moderna. Los periódicos surgieron por la necesidad que el hombre sentía de "saber" y al mismo tiempo de dar a conocer "lo que sabe". Repito que el mundo antiguo no los conoció; mas, sin embargo, ya el pueblo sentía esa necesidad y así vemos que en Grecia, nación que llegó a un altísimo grado de cultura, los portales de los gimnasios, academias, baños públicos y otras instituciones semejantes, se convertían en lugares de tertulia; allí acudía el pueblo en su afán de adquirir noticias y también de darlas: actos públicos, conducta de las autoridades, noticias políticas, resultados de competencias de juegos frecuentísimos entre los griegos; matrimonios efectuados o por efectuar. Estos lugares eran verdaderos centros de publicidad y cada uno de los concurrentes a estas tertulias constituía una publicación viviente.

Años más tarde en Roma, (pueblo que en la antigiiedad fué dueño del mundo conocido entonces), encontramos los mismos medios de adquirir noticias que en Grecia; sólo que a los lugares citados hay que añadir uno más: las tiendas de los peluqueros. Estas eran verdaderos centros de donde las noticias se difundían. Y, creo que aún continúan siéndolo, con perdón sea dicho.

Más tarde los gobernantes romanos comenzaron a redactar unos documentos llamados "Actas públicas", en los cuales se hacían constar ciertos y determinados hechos. El pueblo siguiendo este ejemplo comenzó a su vez a redactar otros, a los que llamó "Actas diurnas", las que se clavaban en las puertas de los establecimientos más conocidos, con el fin de que estuvieran al alcance de todos. Por supuesto, que estos documentos se hacían en papiro, valiéndose para ello del estilo, modo de escribir en aquella época remotísima. Así era como los pueblos antiguos satisfacían el afán de saber noticias, deseo verdaderamente general. El periódico, factor que contribuye al progreso y mejoramiento de los pueblos, faltó en aquellos dos que fueron los más cilivilizados del mundo antiguo: Grecia y Roma. Allí se careció de la presencia de ese visitador diario, constante, silencioso, que, con su opinión, mejora, realiza el bien cuando su labor es digna; pero que también perjudica cuando la mano que lo dirige no se encamina a nobles fines.

Pasa la edad antigua, desaparece la grandeza de Roma; ya no es la dueña del mundo; ha quedado reducida a simple ciudad; entonces comienza lo que se conoce en la historia por Edad Media, durante la cual se encuentran los mismos medios de publicidad que en la época anterior.

Llega el siglo XV y ahora el lugar más notable, el de mayor importancia, se halla en un lugar de Italia: es la República de Venecia. Allí había de surgir el primer periódiio y su origen fué el siguiente: La riqueza, el poderío de Venecia, consistía en su enorme comercio, en sus buques mercantes, que recorrían todos los mares entonces conocidos, en busca de riquezas, de nuevos pueblos, de nuevos frutos, con el fin de realizar investigaciones de todas clases. A su regreso al puerto, el pueblo se agolpaba en las costas, ávido de noticias, deseoso de conocer todo lo investigado por aquellos navegantes. Como la multitud era inmensa, resultaba imposible relatar todo de viva voz, y entonces tuvieron la idea de escribir las noticias para que fueran distribuídas. Estos escritos se alquilaban, cobrando una moneda llamada "gaceta" por su lectura, debido a lo cual se llamó "gaceta" a los papeles así escritos y repartidos. Aún hoy existe este título para periódicos de diversos pueblos y así se llama el periódico oficial de Cuba, órgano del Estado, en el que el Gobierno publica sus decretos y resoluciones, que no alcanzan la fuerza de ley hasta que no aperecen en sus páginas.

Los copiadores de aquellos primeros papeles-periódicos de los venecianos, eran muchos; pero eran más los solicitantes, por lo cual el trabajo de escribirlos resultaba penoso y sumamente fatigoso y activo. Entonces surge un hombre con un invento extraordinario, que había de causar una verdadera revolución en la evolución del periodismo y la cultura pública. Se llamaba Juan de Gutemberg. Viene la imprenta que él inventa; desde entonces resulta fácil la publicación y tiene Venecia la gloria de ser el primer pueblo que imprime periódicos. Después se extiende a Génova y otros pueblos de Italia; el ejemplo es seguido por Holanda e Inglaterra, países que comienzan sus publicaciones con el título de "Gaceta" y el de "Mercurio Británico" respectivamente. Años después ya existen periódicos en todo slos pueblos de Europa. En Francia se encuentran los sugestivos títulos de "Compadre Mateo", "La Crónica Escandalosa", "El Amigo del Pueblo", "La Linterna Mágica Nacional", etc. Descubierta y ya colonizada la América, el deseo de publicidad se extiende también a ella, e imposible resulta para mí hablarles más de este proceso que ya va resultando interminable.

Actualmente existen periódicos famosísimos, de circulación mundial, habiendo llegado los Estados Unidos al mayor grado de adelanto en ellos. El "New York Herald" es uno de los más notables. Este periódico, que se edita en un verdadero palacio, que da vida a centenares de personas y que es leído en todo el mundo, comenzó a publicarse en una humildísima covacha, no teniendo su dueño y director más que un miserable cajón como silla y una tabla colocada sobre dos barriles como mesa. Este ejemplo constituye una prueba palpable de cuanto puede el genio y la constancia del hombre.

Hoy existen periódicos en todas partes, sus redactores se asocian, la Prensa es atendida, respetada, ella constituye un factor indispensable para la vida de las sociedades cultas y progresistas.

Los pueblos de raza latina en su deseo de conservar y engrandecer su civilización y al mismo tiempo de hacer frente a la civilización anglosajon, germánica, eslava y a la de los pueblos de Oriente, se vale de la prensa como instrumento de combate, y a ese fin efectúa Congresos, para conservar sus ideales. El primer Congreso de la Prensa Latina tuvo efecto en la ciudad de Lyon, Francia, en 1923, y tuvo como origen el proyecto concebido por el director de un periódico portugués. A dicho Congreso concurrieron representantes de numerosos periódicos latinos de muchos países de esta misma raza. Se efectuaron seis sesiones y en ella se tomaron algunos acuerdos beneficiosos, tales como el de que los libros franceses fueran vendidos en Rumania y Portugal, a menor precio que hasta entonces, pues los representantes de estos pueblos se quejaron de lo escasos que estos eran debido a lo excesivo de su precio. Otro asunto tratado fué la amenaza que constituyen las películas norteamericanas para las italianas, francesas, españolas y portuguesas. Se acordó la creación de fábricas de películas latinas, con el fin de dar a conocer y al mismo tiempo perpetuar la tradición latina. De esta amenaza de competencia de la película de factura norteamericana a la película de factura latina, todos somos testigos reales, pues por cada exhibición de película latina, presenciamos la de centenares de cintas editadas por casas norteamericanas. La película americana bate el "record" en la actualidad, como también lo bate la publicación de periódicos norteamericanos, y muy difícilmente podrán los pueblos de raza latina defenderse de ese empuje de los pueblos de la raza sajona.

Después del primer Congreso de la Prena Latina verificado en Lyon, se han efectuado cinco más, y ahora el VII se celebró en nuestra Patria, alcanzando Cuba la honra de ser el primer pueblo de América escogido para ello. Esto demuestra la alta consideración que se le dispensa al pueblo cubano en el mundo literario; y también que aquel sueño de mejoramiento y de progreso para nuestra Patria, que tuvieron los que por ella se sacrificaron, no fué un sueño quiménico ni inútil; porque su esfuerzo no se ha perdido en el vacío.

Angélica M. Byrne,

Profesora de la Escuela Primaria Superior de Matanzas.

Jeroglífico Comprimido

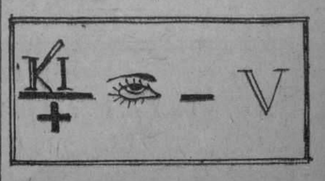

La solución en el próximo número.

M.E.C.D. 2016

VAPORES DE TRAVESIA

Vapores Correos de la

COMPAÑIA TRASATLANTICA ESPAÑOLA

SERVICIOS REGULARES CADA 22 DIAS
PASAJE, CARGA Y CORRESPONDENCIA
LINEA RAPIDA PARA NEW YORK Y NORTE DE ESPAÑA, Y MEXICO.

El vapor "CRISTOBAL COLON", saldrá para NEW YORK, CORUÑA, GIJON, SANTANDER Y BILBAO, el día 13 de abril de 1928.

Próximas salidas:

PARA VERACRUZ, 48 horas de viaje:	PARA NEW YORK, CORUÑA, GIJON, SANTANDER Y BILBAO,
Cristóbal Colón. . . . 6 abril.	Cristóbal Colón. . . . . 13 abril.
Alfonso XIII. . . . . 28 abril.	Alfonso XIII . . . . . 5 mayo.
Cristóbal Colón. . . 19 mayo.	Cristóbal Colón. . . . . 27 mayo.
Alfonso XIII. . . . 11 junio.	Alfonso XIII . . . . . 18 junio.
Cristóbal Colón. . . . 3 julio.	Cristóbal Colón. . . . . 10 julio.

Próximas salidas:

Los pasajeros de tercera ordinaria son servidos por camareros en amplio comedor provisto de sillas giratorias y ventiladores. Excelentes menús con vinos.

LINEA A NEW YORK, CADIZ Y BARCELONA:

Montevideo, sobre el 6 abril.
Manuel Calvo. . . . 28 abril.
Antonio López . . . . 19 mayo.
Montevideo . . . . . 11 junio.
Manuel Calvo. . . . . 3 julio.

Todos estos vapores atracan a los Muelles de la Port of Havana Docks Co.

Para más informes: MANUEL OTADUY, Agente General.
Edificio de la Lonja.—Planta baja.
Telf. A 6588 y A 7900 HABANA. Apartado 707

SUSCRIBASE AL "DIARIO DE LA MARINA"

MISCELANEA

INGLES EN POCAS SEMANAS

NECESITA SOLAMENTE 15 MINUTOS DIARIOS

Mándenos su nombre y dirección para enviarle información interesante.
THE UNIVERSAL INSTITUTE.—128 E. 86th St.—Dept. 56. New York, N. Y.

SANATORIO "DR. PEREZ-VENTO"

Enfermedades nerviosas y mentales. Para Señoras, exclusivamente. Calle Barreto número 62. Guanabacoa.

E 1776 Ind. 1 ag

LA REINA

TALLER DE JOYERIA

LOPEZ Y RODRIGUEZ

Simón Bolívar No. 93. Tel. 3772

Hebillas de todas formas, frente de oro garantizado con su recibo. Cuero fino y grabadas $4.95. Si le interesa el catálogo de la casa, remita doce centavos para el franqueo.

E-680 9 Abr.

JOAQUINA Iglesias, por medio del presente doy las más expresivas muestras de agradecimiento a las numerosas amistades y parientes que asistieron a las honras fúnebres ofrecida en gloria de mi amantísimo padre en la Iglesia de la Santísima Virgen del Carmen, en la mañana de ayer viernes, ofreciéndomele a todos recíprocamente. 15165 1 Abr.

DINERO

Lo damos sobre joyas y objetos de valor. La casa que menos interés cobra.

MUEBLES

Tenemos variado surtido. No compre sin ver esta casa. El precio lo pone el cliente.

JOYAS

De ocasión, variado surtido.

"LA PERLA"

Animas 84, casi esquina a Galiano.

11736 12 Ab.

¡¡GRAN NEGOCIO PARA LOS INDUSTRIALES!!

Se venden arenas silicas de 99 para la fabricación de cristal, mosaicos. Para repellos y abonos y muchos más empleos. Blancas a uno cincuenta el metro cúbico. Sobre Carro otras más oscuras para los mismos usos, para pavimentación de calles y carreteras a peso el metro. Sobre Carro de ferrocarril en el chucho. Piñón Sábalo, provincia de Pinar del Río. Pedir informe a L. Jorge. El que tome cantidad se descuenta el diez por ciento.

12556 2 abril.

CABEZAS SE HA TRASLADADO AL 156 DE NEPTUNO ENTRE GERVASIO Y ESCOBAR

Telf. A-7034.

En esta gran peluquería ofrecemos GRATIS durante cuatro meses la aplicación de los muy renombrados productos de belleza GADION como ser el eficaz astrigente para el cierre de los poros Crema espumilla para aterciopelar el cutis Polvos Rachel extra, Carmines y Brillos para las uñas insuperable. Tinturas para el cabello del negro al más rubio. Gratis aplicación. Rizo permanente $10.00. Corte de melena 50 centavos. Ondulación Marcel 50 centavos. Servicio a domicilio $1.00. Siempre la más grande peluquería de la Habana.

CABEZAS

Neptuno núm. 156. Teléfono A 7034.

E 220 28 feb

ACUMULADORES

Para carros grandes y chicos. Caja de goma 6-8 volts. $13. Idem de madera $12. Garantizados. Pida catálogo. Casa Gold-Seal. San Lázaro 328. Teléf. M 3806.

S 426 ind. F 26.

Surtido completo de los afamados BILLARES marca "BRUNSWICK"

Hacemos ventas a plazos.

Toda clase de accesorios para billar. Reparaciones. Pida catálogos y precios.

Julio de Cárdenas (Progreso) números 15 y 17. Habana. Teléfono A-6973.

Hartmann Baja 2. Santiago de Cuba.

E 1863 Ind 1 ag.

DEPARTAMENTO DE COLCHONETAS, COLCHONES, COJINES, ETC.

Nuestro Departamento de colchones, colchonetas, alfombras, mosquiteros, cojines, etc., etc., presenta el surtido más completo de estos artículos.

Colchones y colchonetas en todos los tamaños y calidades desde $1.80, cojines de seda desde $4.00, cestos de mimbre desde $4.00.

Mosquiteros para cama de una persona desde $2.00.

Mosquiteros con su aparato, a $6.50.

Colchones y colchonetas para niños en todas las calidades y precios.

Mosquiteros desde $1.50.

También hemos recibido cojines de piel, en formas y colores variados, muy de moda para adorno y para automóvil, gabinetes y oficinas.

Edredones de seda en colores enteros y floreados.

Todos estos artículos pueden verse en el mismo departamento de colchones, colchonetas, etc.

EL ENCANTO

DIRECTORIO PROFESIONAL ABOGADOS Y NOTARIOS

FELIPE RIVERO Y ALONSO
Abogado y Notario
Chacón, 25
Telf. A-8142. Tel. M-1472
E 1776 ind. 1 Ag.

Dr. Elio Roselló y Montaño
ABOGADO Y NOTARIO
Herencias, Divorcios, Asuntos hipotecarios, rapidez en el despacho de las escrituras con su legalización. Oficinas, Empedrado 33. A-8502. E 1791 Ind. 1 ag.

Dr. Leoncio G. ESPINOSA PEREZ
ABOGADO
Administraciones de bienes, pensiones y jubilaciones, Marcas y Patentes, Accidentes de Trabajo, Asuntos Civiles, Mercantiles, Criminales. San Ignacio número 50. Teléfono A-8130. E 603 ind 12 mzo

DIVORCIOS
Reclamación de indemnización por accidentes del trabajo. Jubilaciones. Pensiones. Cobro de cuentas atrasadas. Asuntos Civiles y Contenciosos Administrativos.

DR. OSCAR G. EDREIRA
ABOGADO
O'Reilly 82, por Villegas. Consultas de 3 a 7 de la noche. Teléfono A-1582.
E 638 Ab 22

SAUL SAENZ DE CALAHORRA
ABOGADO

ANTONIO FERNANDEZ TOSCANO
PROCURADOR
Se hace cargo de toda clase de asuntos judiciales, tanto civiles como criminales y del cobro de cuentas atrasadas. Bufete Aguiar número 43, bajos, entre Empedrado y Tejadillo. Teléfono A-5024.
E. 126—In. 1 En.

Dr. MANUEL ARANDA MUÑOZ
ABOGADO
Asuntos hipotecarios, herencias, toda clase de asuntos civiles. Mercaderes 9. Departamento A. Teléfono M-6173.
E 1779 Ind. 1 Ag.

DOCTORES EN MEDICINA Y CIRUGIA

DR. FELIX PAGES
CIRUJANO DE LA QUINTA DE DEPENDIENTES
CIRUGIA EN GENERAL
Consultas: D número 200, entre 21 y 23, Vedado. Lunes, Miércoles y Viernes, de 2 a 4. Teléfono F-4483.
E 1783 Ind. 1 Ag.

Dr. Manuel González Alvarez
CIRUJANO DE LA ASOCIACION DE DEPENDIENTES
CIRUGIA EN GENERAL
Consultas de 3 a 5. Martes, Jueves y Sábados. Apodaca 3, altos, entre Cárdenas y Cienfuegos. Teléfono A-9102. Residencia particular: calle 9 número 33, entre F y G, Vedado. Teléfono F-2441.
E-1792 Ind. 1 Ag.

Cooperación Médica

Empedrado, 47, casi esquina a Aguacate.
Teléfono A 4152.
Institución formada por Médicos Cirujanos y Especialistas.

Cirugía y medicina en general. Enfermedades de señoras y niños. Parteros y Comadronas. Enfermedades de los ojos, garganta, nariz y oídos. Enfermedades de la piel, corazón y pulmones. Asma, Tuberculosis, Estómago e Intestinos. Enfermedades Nerviosas y Mentales.
CLINICA DE ENFERMEDADES VENEREAS Y VIAS URINARIAS.
Blenorragia, Impotencia, Debilidad sexual. Espermatorrea, Sífilis, enfermedades del Riñón y Vejiga.
TATUAJES. Manchas, verrugas y cicatrices se quitan por completo.
Inyecciones de todas clases. Médicos a domicilio.
LABORATORIO: Todas clases de análisis. Transfusiones de sangre con donantes seleccionados. RAYOS X. Ultra-Violetas. Radium. Electricidad médica. Masajes.

CONSULTAS	$2.00
RECONOCIMIENTOS CON APARATOS	4.00
VISITAS	3.00

TRATAMIENTOS A PRECIOS ECONOMICOS.
HORAS DE CONSULTAS: de 9 a 11 a. m. de 1 a 5 p. m. y de 7 a 9 noche.
E 2059 In. 6 Sep.

DR. ALBERTO SIERRA
Médico del "Servicio de Niños del Dr. Aballí en el Hospital Mercedes".
Ex-Médico de "La Benéfica" y ex interno del Hospital Calixto García. Consultas: diarias de 12 a 2. Los Lunes, Miércoles y Viernes. Niños exclusivamente en Campanario 37, casi esquina a Virtudes. Teléfonos: F-2635 y M-2521.

Dr. Alberto S. de Bustamante
Profesor de Obstetricia, por oposición. Especialidad partos y enfermedades de señoras. Consultas los lunes y viernes de 1 a 3. Clínica Bustamante-Núñez. Teléfono F 3057. Domicilio: 15, entre J y K, Vedado. Teléfono F 1862.

CLINICA BUSTAMANTE
J y 11, Vedado. Cirugía general y especial. Partos. Rayos X y Laboratorio. Teléfono F 1184.
E 1777 Ind 1 ag.

DR. N. PUENTE DUANY
Catedrático de Anatomía Patológica de la Universidad
Patólogo de la Quinta Covadonga; Cánceres y tumores especialmente: Biopsias y exámenes histológicos. (Envía sus muestras en formal al 10 por ciento):
Consultas: Concordia 7 .Telf. U 4320. Martes y jueves, de 5 a 6.
E 483 nd. mzo. 8.

DR. GOMEZ DE ROSAS
Cirujano Director de la Policlínica Nacional. Enfermedades de señoras, estómago, vías biliares y cirugía general. Consultas de 3 a 5. Cerro 551. Tel. A-2560.
E-1895 In. 16 Ag.

Dr. A. E. Milla Solsona
CURA RAPIDA DEL FLUJO
Especialista Enfermedades Señoras. Servicio de Enfermeras. Ultimo procedimiento ruso-alemán, para engordar y enflaquecer. Consultas: Martes, jueves y sábados. De tres a seis. Pobres: miércoles y viernes. San Rafael 102 altos.
E636 ind Mzo 23

DR. MANUEL GALIGARCIA
Enfermedades Nerviosas y Mentales
Especialista de la Asociación Canaria. Médico de Visita de los Servicios de Nerviosos y P. Enagenados del Hospital Calixto García, Ayudante de la Facultad de Medicina. Consultas: $5.00 de 3 a 5 diarias. J 211, bajos, entre 21 y 23, Vedado. Teléfonos F 2775 F 5885. Sanatorio para tratamientos, Real 68, Arroyo Naranjo. Informes: en la consulta.
E 1790 ind.

DR. GERMAN ARGÜELLES
Especialista en enfermedades del aparato digestivo. Con prácticas en las principales Clínicas de París, Berlín y Madrid. Gabinete: Velázquez No. 27 (primero). Madrid. E-670 28 May.

ANALISIS DE ORINA
Laboratorio del doctor José R. Arellano, dedicado exclusivamente al Análisis de Orina. Farmacia Nacional, Belascoaín 32. Teléfonos U-3509 y U-5195, Habana.
E-605 Ind. 16 Mar.

ANALISIS DE ORINA
Completo dos pesos. Prado 62, esquina a Colón. Laboratorio Clínico Químico del doctor Ricardo Albaladejo. Tel. A-3344.
E-1788 Ind. 1 Ag.

MASAJES MEDICINALES
Matilde Alemany. Graduada. Garantizo eliminarle toda grasas. Circulación sangre todo organismo, fortaleza su cuerpo, reconstruya senos con electricidad y mi crema, rejuvenezco su cutis. Animas 15. Teléfono M-2390. 15184 14 Abr.

DR. E. PERDOMO
Vías urinarias, estrechez de la orina, venéreo, hidrocele, sífilis, impotencia. Calle D y 11, Vedado, de 1 a 4. Tel. F-4822
E 1086 Ind. 1 Ag.

PROFESIONALES

Dr. J. A. Hernández Ibáñez
CIRUJANO UROLOGO DE LA ASOCIACION DE DEPENDIENTES
ENFERMEDADES VENEREAS, VIAS URINARIAS, ENDOSCOPIA Y CIRUGIA DE LAS VIAS URINARIAS
Domicilio: G y 19, Vedado. Tel. F-6718. CONSULTAS: Neptuno número 78, esquina a Manrique. De 11 a. m. a 1 p. m., y de 3 a 6 p. m. Teléfono A-5469, Habana.
E-1804 Ind. 1 ag.

DR. J. B. RUIZ
Catedrático de la Universidad. De los Hospitales de Filadelfia, New York y Calixto García. Especialista en vías urinarias y enfermedades venéreas. Exámenes Uretroscópicos y Cistoscópicos. San Lázaro 221-C, de 1 a 3. Tel. U-6351. Clínica de 4 a 6, a $5.00 semanales.
E-28 31 En.

DR. ROGELIO PARERA
MEDICO CIRUJANO
Consultas de 1 a 3 p. m.
Gratis para los pobres Martes y Viernes.
Belascoaín 227, altos.
Teléfonos A-6766. F-1289.
E 443 31 Mzo.

Dr. Manuel Alvarez Ruelland
MEDICO
Especialista en enfermedades del aparato digestivo. Consultas de 8 a 12 a. m. Calle 12 número 7. Vedado.
E 620 ind. 20 mzo.

POLICLINICA INTERNACIONAL
Director: doctor David Cabarrocas. Lealtad 143, entre Salud y Dragones. Teléfono A-0544. Consultas especiales de 10 a. m. a 6 p. m., los sábados de 9 a 12 a. m. Para pobres, primera atención médica con motivo de una consulta reconocimiento, examen de Rayos X, análisis parcial, orina, incisión, accesos, inyección intravenosa de Neosalvasán o cualquier otra inyección, cura corriente eléctrica, masaje agua caliente, pulverización vapor, completamente gratis para pobres. Inyecciones especiales para Reumatismo, Anemia, enfermedades de la piel, Sífilis, venéreas, fiebres en general. Tuberculosis, Cáncer, Enfermedad de señoras, Corazón, Riñones, Hígado, Estómago e Intestino, Sistema nervioso, análisis completo de orina y análisis exudado para venéreos, aplicaciones de aparatos de yeso, análisis sangre para sífilis, raspado uterino. Partos y Cirugía en general. Se regala medicina al pobre. Se dan horas especiales para consultas pagas. E 1809 In. 1 Ag.

DR. A. V. DAUSSA
Medicina en general. Especialmente vías respiratorias y digestivas. Consultas de 2 y media a 4 p. m. Campanario 113, entre Salud y Dragones. M 8861. Pobres verdaderos 12 y media a 1. Martes y Sábados.
E 1872 Ind. 1 ag.

Dr. RICARDO CUERVO BARRENA
ESPECIALISTA EN ENFERMEDADES DEL CORAZON
Arterio-Esclerosis, Hipertensión, Nefritis, enfermedades de las venas, reumatismo articular, manifestaciones cardíacas de la sífilis, etcétera. Consultas exclusivamente a horas convenidas, 10 pesos, en San Nicolás, 76 (entre Neptuno y San Miguel), teléfono A-0482 y U-1353. Electrocardiograma en las tres derivaciones, $20. Consultas para pobres, de 6 a 8 de la noche en Monte 40. E-588 12 Ab.

DR. B. VILA
Médico cirujano. Exclusivamente niños. Médico de niños del Hospital Mercedes. Consultas diarias de 1 a 3 p. m. Carlos III, 209, esquina a Franco (altos). Teléfono U-5792. E 1800 ind 1 ag

DR. ABRAHAM PEREZ MIRO
J. C. Zenea (Neptuno) 93. Consultas de 2 a 5. Teléfono A-9203.
T-2700 In. 22 Nov.

PROFESIONALES

ENFERMEDADES SECRETAS
Antiguas, mal curadas y prostatitis, impotencia, esterilidad. Curaciones garantizadas en pocos días, sistema nuevo alemán. Dr. Jorge Winkelmann; especialista alemán, 28 años de experiencia. San Lázaro 165, a todas horas.
E 1897 ind. 17 ag

DR. GUILLERMO LOPEZ ROVIROSA
Enfermedades de las Glándulas Internas, Nutrición, Nerviosas y Mentales. Debilidad sexual, pérdidas, impotencias. Niños anormales atrasados, raquíticos. Bocios. Afecciones de la piel y de la sangre. Dispepsias, Colitis, Vías respiratorias. Rayos Ultravioletas aplicados al tratamiento de las afecciones de la piel (acné, etc.) caída del cabello, calvicie, raquitismo, anemias, etc. Electroterapia corrientes D'Arsonvalización, diatermia, extirpación de verrugas, etc. San Lázaro 331, entre Infanta y Basarrate, de 5 a 7 p. m. Domingos de 4 a 6. Tel. U-3221. Consultas por correspondencia: $5.00, giro postal.
E 1873 ind 7 ag

DR. PEDRO MONTALVO
Estómago, intestinos y enfermedades del pecho. Aplicación de Diatermia y Luz Alpina. Tratamiento de la colitis en todos sus períodos. Consultas de 4 a 6. Sábados de 11 a 12. Belascoaín 79, altos, U 5050. Lunes y Viernes, $2.00 a pobres. Pobres de solemnidad en el Dispensario Tamayo. Avisos: F 1972.
E 645 24 May.

DR. F. GARCIA CAÑIZARES
Catedrático Titular de la Universidad. Director Facultativo del Centro Balear. Médico de Visitas del Hospital de Paula. Medicina general .Especialista en Enfermedades venéreas, sifilíticas y de la piel. Aranguren (Campanario) 119. Consultas Lunes, Miércoles y Viernes de 3 a 5. No hace visitas a domicilio.
E 472 Ind 7 Mz.

DR. GONZALO PEDROSO
CIRUJANO DEL HOSPITAL MUNICIPAL DE EMERGENCIAS
Especialista en vías urinarias y enfermedades venéreas. Cistocopia y Cateterismo de los uréteres. Cirugía de vías urinarias. Consultas de 10 a 12 y de 3 a 5 p. m. en la calle de Avenida de la República 254. E 1728 ind. 1 ag

DR. BIENVENIDO GIROUD LESCANO
Medicina interna, sistema nervioso, cerebro y pulmón. Tratamiento de la tuberculosis con la sacocricina combinada. Rayos X, Radiografía, electroterapia, tratamiento del bocio sin operación. Consultas de a 3 5. Infanta 75 letra F; teléfonos M-2014 y U-2064.
E-1830 Ind. 1 Ag.

DR. MANUEL LOPEZ PRADES
MEDICO CIRUJANO
De las Facultades de Madrid y la Habana. Con 36 años de práctica profesional. Enfermedades de la sangre, pecho, señoras y niños; partos. Tratamiento especial curativo de las afecciones genitales de la mujer. Consultas diarias de 1 a 3. Gratis los martes y viernes. Lagunas 63, bajos. Tel. A-0226, Habana.
E-1877 In. 1 Ag.

DR. S. PICAZA
De los Hospitales de París y New York
Enfermedades del estómago, intestinos e hígado, tratamiento eficaz de las colitis y afecciones biliares. Horas de 2 a 4, o convencional, previo aviso, San Lázaro 246. Tel. F-4918. E 1867 ind. 7 ag.

¿Tiene Vd. que vender, comprar, alquilar, ofrecer o solicitar?

El DIARIO DE LA MARINA le tomará su anuncio por teléfono.

DICTE SU ANUNCIO POR LOS TELEFONOS:

M-3378 A-1014 } de 8 a 5 P. M. A-3856 de 5 a 10 P. M.

Solicitudes de trabajo, 3 días, 10 centavos.

DR. MANUEL VIAMONTE
Catedrático Auxiliar de Radiología y Fisioterapia de la Universidad
RADIOLOGO DE LA QUINTA "COVADONGA"
Concordia 64-A, esquina a Lealtad. Teléfono M-5008. De 9 a 10 a. m. y de 1 a 5 p. m. Rayos X. Radium, Radioterapia Profunda. Luz Ultravioleta y Electricidad Médica. E 1900 ind. 19 ag

"POLICLINICA HABANA"
Suárez 32. Teléfono M-6233.
DR. GUILLERMO LEON
Director Facultativo
De Medicina y Cirugía en general. Especialista para cada enfermedad. Consultas de 1 a 5 de la tarde y de 9 a 9 de la noche. Consultas especiales, dos pesos. Reconocimientos, $2.00. Enfermedades de señoras y niños. Garganta, nariz y oídos (OJOS). Enfermedades nerviosas, estómago, corazón y pulmones, vías urinarias, enfermedades de la piel, blenorragia y sífiles, inyecciones intravenosas para el asma, reumatismo, tuberculosis, obesidad, partos, hemorroides, diabetes y enfermedades mentales etc. Análisis en general. Rayos X masajes y corrientes eléctricas. Los tratamientos y sus pagos a plazos. Telf. M 6233.
E-1810 In. 1 Ag.

DR. ABELARDO LABRADOR
Consultas gratis para pobres de 8 a 12 de la mañana. Pagas de 3 a 6 p. m. Angeles 3, entre Reina y Estrella. Teléfonos A-0801 y U-2256. Especialidad en enfermedades de señoras, flujos crónicos, metritis, etc. Partos, venéreo y sífilis, blenorragias, enfermedades de los pulmones en todos sus períodos, asma, bronquitis crónica, enfermedades del corazón y riñones, diabetes, reumatismo crónico, enflaquecimiento. Tratamientos especiales por inyecciones neosalvasán, etc.
E-52 Ind. 10 Mar.

DR. PEDRO MONTALVO
Estómago, intestinos y enfermedades del pecho. Aplicación de Diatermia y Luz Alpina. Tratamiento de la colitis en todos sus períodos. Consultas de 4 a 6. Sábados de 11 a 12. Belascoaín 79, altos. U-5050. Lunes y Viernes, $2.00 a pobres. Pobres de solemnidad en "Dispensario Tamayo".
E-645 24 May.

DR. JOSE VARELA ZEQUEIRA
Profesor de Anatomía de la Universidad Cirujano Jefe de la Asociación Cubana de Beneficencia, Cirugía en general. Especialidad: Cirugía de la mujer. Consultas de 2 a 4. Gervasio 126, entre San Rafael y San José. Telf. U 5410.
E 1894 ind. ag.

ASOCIACION CLINICA
LUZ 44. TELEFONO A-0549, ENTRE AGUACATE Y COMPOSTELA
ASOCIACION DE MEDICOS ESPECIALISTAS, Cirugía y Medicina en general. Tratamiento de todas las enfermedades por sistema moderno. Curaciones garantizadas por contratos. PRECIOS REDUCIDOS.
CLINICA: Parteros y Comadronas. INYECCIONES Intravenosas, musculares, etc. RAYOS X y RADIOSCOPIAS DESDE 5 pesos. Ultravioletas electricidad, masajes y RADIUM. TATUAJES, Verrugas, manchas, etc. Se quitan rápidamente. ESPECIALISTAS DE SEÑORAS Y NIÑOS, GARGANTA, NARIZ, OIDOS Y OJOS. LABORATORIO: Hacemos toda clase de ANALISIS ORINA $2.00. Sífilis, Blenorragias, Impotencia, Vías urinarias, Enfermedades MENTALES, de la piel, Nerviosas, Corazón, Estómago y Pulmones.
ALMORRANAS. Son curadas sin OPERACION radicalmente y garantizadas. Pudiendo el enfermo continuar sus ocupaciones diarias. ENFERMEDADES DE LA BOCA, etc. PRECIOS MODICOS. CONSULTAS: $2.00. RECONOCIMIENTOS EN GENERAL CON APARATO $3.00. ATENCION: DE 1 a 5 (Tarde) y de 7 a 9 (noche). E 1808 ind. 7 ag.

Dra. MARIA GOVIN DE PEREZ
MEDICA CIRUJANA
De la Facultad de la Habana. Escuela Práctica y Hospital Broca de París. Especialidad en enfermedades de señoras, partos y cirugía. Teléfono U-2439, San Miguel 152, antiguo. E 1802 ind. 1 ag

DR. ALBERTO SIERRA
Médico del "Servicio de Niños del Dr. Aballí en el Hospital Mercedes".
Ex-Médico de "La Benéfica" y ex interno del Hospital Calixto García. Consultas: lunes, miércoles y viernes, de 8 a 9 y media de la mañana en Campanario 37, casi esquina a Virtudes. Teléfonos F-2635 y M-2521.
E-2935 En. 24.

Dr. JOSE A. TREMOLS
Médico
Dr. JOSE G. TREMOLS
Médico-Cirujano
CONSULADO 128
De 2 a 4 tarde y de 3 a 9 noche.
E 2063 ind. 6 Sp.

DR. GUSTAVO BENITEZ
Médico Cirujano
Medicina en general. Tratamiento por Helioterapia, Hidroterapia, Termoterapia, Electroterapia, Fisioterapia, etc. Consultas, de 1 a 3, Consulado 69. Telf. A 0690.
E 437 31 mzo.

DR. GUTIERREZ LEE
MEDICO CIRUJANO
Consultas de 3 a 5. Gervasio 168. Teléfonos A-3684 y F-1070.
E-1870 In. 1 Ag.

DR. ARISTIDES MESTRE
PROFESOR DE LA UNIVERSIDAD
Médico del Departamento de Niños del Hospital de Dementes de Mazorra. Niños anormales. Enfermedades nerviosas y mentales de la infancia. Consultas: Martes y Sábados, de 9 a 12 m. D número 220, esquina a 23, Vedado. Tel. F-1706.
E 1934 ind 3 sp

Dra. MARIA PEREZ GOVIN
MEDICA CIRUJANA
Médica de la Facultad de la Habana y Hospital Broca de París, Garganta, nariz y oídos. De 1 a 3. Teléfono U-2439. San Miguel 152, antiguo.
E 1803 ind 1 ag.

DR. RICARDO ALBADALEJO
Especialista en vías urinarias. Tratamiento especial para la blenorragia, impotencia y reumatismo. Electricidad Médica y Rayos X, Prado 62, esquina a Colón. Consultas de 8 a 12 a. m. y de 1 a 5 p. m. Teléfono A-3344.
E 1787 ind. 7 Ag.

DOCTOR ELPIDIO STINCER
Cirujano de la Quinta Covadonga, Catedrático de la Universidad de la Habana. M número 4, Vedado. Teléfono F-2213. De regreso de su viaje a Europa y Estados Unidos, reanuda sus consultas los Martes, Jueves y Sábados, de 2 a 4 p. m. Cirugía General. E 2380 ind 15 oct.

DR. GONZALO AROSTEGUI
Médico de la Casa de Beneficencia y Maternidad. Especialista en las enfermedades de los niños. Médicas y Quirúrgicas. Consultas de 12 a 2. G número 116, entre Línea y 13, Vedado. Telf. F-4223.
E 1775 Ind. 1 Ag.

DR. CELIO R. LENDIAN
Consultas todos los días hábiles de 2 a 4 p. m. Medicina interna especialmente del corazón y de los pulmones. Partos y enfermedades de niños. Lealtad 82. Teléfono M-2671. E 1796 Ind 1 Ag.

DR. PEDRO A. BOSCH
Medicina y Cirugía, con preferencia, partos, enfermedades de niños, del pecho y sangre. Consultas de 2 a 4. Aguiar 11. Teléfono A-6456.

PROFESIONALES

DR. J. M. VERDUGO
ESTOMAGO E INTESTINOS
Tratamiento eficaz de la úlcera estomacal y duodenial de la colitis en cualquiera de sus períodos. Consultas de una a tres. Prado número 60, bajos. Tel. A-4425.
E 1789 Ind 1 Ag.

DR. JOSE A. TREMOLS
Médico
DR. JOSE G. TREMOLS
Médico-Cirujano
CONSULADO 123
De 2 a 4 tarde y de 8 a 9 noche
E 2063 ind 6 Sp.

DR. J. LYON
De la Facultad de París. Especialidad en la curación radical de las hemorroides sin operación. Consultas de 1 a 3 p. m. diarias. Calle 17 número 451, entre 8 y 10. Vedado.
E 1812 ind. 1 Ag.

DR. ENRIQUE Fdez. SOTO
Y
DR. CARLOS DE LEJARZA
AUXILIAR
Oídos, nariz y garganta. Consultas: lunes, martes y jueves, de 2 a 4. Calle O entre Infanta y 27. Teléfono U-2466. No visita. Dr. Lejarza. Telf. F-4836.
E 1786 Ind. 1 ag.

Dr. Francisco Javier de Velasco
Afecciones del corazón, pulmones, estómago e intestinos. Consultas los días laborables de 12 a 2. Horas especiales previo aviso. Salud 34. Tel. A-5418.
E-1784 Ind. 1 Ag.

DR. A G. CASARIEGO
Catedrático por oposición de la Facultad de Medicina de los Hospitales de París, New York, Calixto García, Clínica Covadonga. Especialidad en enfermedades de las vías urinarias. Consultas de 2 a 4 p. m. Zenea (Neptuno) 125, bajos.
E 1813 ind 1 ag.

HEMORROIDES
Curadas sin operación, radical procedimiento, pronto alivio y curación, pudiendo el enfermo seguir sus ocupaciones diarias y sin dolor. Consultas de 1 a 5 de la tarde. Suárez 32. Policlínica P. Tel. M-6233.
E-1810 Ind. Ag.

DR. IGNACIO CALVO
PROTOLOGO
Cirugía especial del recto. Tratamiento médico de las hemorroides. Rectos-copia sigmoidoscopia. Línea 12, esquina a M. de 4 a 6. Teléfono F-3663.

CIRUJANOS DENTISTAS

DR. PEDRO R. GARRIDO
CIRUJANO DENTISTA
Por las Universidades de Madrid y Habana. Especialidad en enfermedades de la boca que tengan por causas afecciones de las encías. Dentista del Centro de Dependientes. Consultas de 9 a 11 y de 12 a 3 p. m. Villegas 78, altos. Teléfono A-5360.
E-288 24 Feb.

DR. VALDES MOLINA
CIRUJANO DENTISTA
Avenida de Italia número 24, entre Virtudes y Animas. Teléfono A-8583. Dentaduras de 15 a 30 pesos. Trabajos se garantizan. Consultas de 8 a. m. a 5 p. m. Los domingos hasta las 12 m.
E-1885 Ind. 1 Ag.

DR. J. HERNANDEZ CALZADILLA
Cirujano Dentista
CIRUJANO DENTISTA
Especialista en extracciones sin dolor ni peligro en niños y señoras en estado, con anestesia local o gas. Cura completa de dientes flojos y piorrea alveolar. Puentes y planchas de todas clases modernas sin encías. Trabajos de ortodoncia. Arreglo puentes, planchas partidas, faltas de dientes dejándolas nuevas. Consultas diarias hasta las 10 de la noche. Reina 76, bajos. Teléfono A-7537.
E-1817 Ind. 1 Ag.

DR. GUERRERO DELANGEL
DENTISTA MEJICANO
Técnica especial para extracciones. Facilidades en el pago. Horas de consultas de 8 a. m. a 8 p. m. A los empleados del comercio, horas especiales para la noche. Trocadero 63-B, frente al café El Día. Teléfono M-6395.
E- 1811 In. 1 Ag.

OCULISTAS

DR. A. C. PORTOCARRERO
OCULISTA
GARGANTA, NARIZ Y OIDOS
Consultas de 12 a 4.
Para pobres de 12 a 1. Honorarios médicos. San Nicolás 52. Tel. A-3627.
E-1795 Ind. 1 Ag.

DR. MARTINEZ FERRER
Enfermedades de los ojos. Calle T. 194, (entre 21 y 23), Vedado. Consultas de 2 a 4. Teléfono F-3474.
E- 969 26 My.

Dr. C. E. FINLAY F. A. C. S.
PROFESOR DE OFTALMOLOGIA
Especialista en enfermedades de los Ojos y de los Oídos.
Calle J, 135, entre Línea y 15, Vedado. Teléfono F-1173
Consultas de 11 a 12 y de 2 a 4 y por convenio previo.
E-1807 Ind. 1 Ag.

DR. JOSE ALFONSO
OCULISTA
Garganta, nariz y oídos. Consultas de 1 a 4. Máximo Gómez 386. Tel. M-2330.
E 1703 ind 1 ag.

DR. JORGE L. DEHOGUES
OCULISTA
Consultas y elección de lentes de 11 a 12 y de 3 a 5. Horas especiales, previo convenio. Aguila 94. Teléfono A-3940.
E 210 ind 24 E

DR. HORACIO FERRER
ESPECIALISTA EN LAS ENFERMEDADES DE LOS OJOS
Consultas de 2 a 5 de la tarde. Consultas por la mañana a horas previamente concedidas. Ave. Wilson y L. Vedado. Teléfono F-4831.
E 1780 ind 1 ag.

ORTOPEDICOS

EMILIO P. MUÑOZ
Ortopédico: Malecón 56. Teléfono A-9559. Faja especial para hernias, vientre, colon, etc. y aparatos para toda clase de imperfecciones. 20 años establecido.
E 2806 ind. 6 En.

COMADRONAS FACULTATIVAS

ANA MARIA V. VALDES
COMADRONA
Muchos años de práctica. Los últimos procedimientos científicos. Consultas de 2 a 4. Precios convencionales, 21, esquina a B, número 317. Vedado. Tel. F-1252.
E 1891 ind 13 agos.

GIROS DE LETRAS

ZALDO Y COMPAÑIA
Cuba números 76 y 78
Hacen giros de todas clases sobre todas las ciudades de España y sus pertenencias. Se reciben depósitos en cuenta corriente. Hacen pagos por cable, giran letras a corta y larga vista y dan cartas de crédito sobre Londres, París, Madrid, Barcelona y Nueva York, New Orleans, Filadelfia y demás capitales y ciudades de los Estados Unidos, Méjico y Europa, así como todos los pueblos.
E 1746 ind 1 ag.

J. BALCELLS Y CIA.
S. en C.
San Ignacio Núm. 33.
Hacen pagos por el cable y giran letras sobre New York, Londres, París y sobre todas las capitales de España, Islas Baleares y Canarias. Agentes de la Compañía Inglesa de Seguros contra Incendios "The Royal". Administración de bienes.
E 1742 ind 1 ags.

GIROS DE LETRAS

N. GELATS Y COMPAÑIA
103, Aguiar 103, esquina a Amargura. Hace pagos por el cable. Facilita cartas de crédito y giran pagos por cable; giran letras a corta y larga vista sobre todas las capitales y ciudades importantes de los Estados Unidos, Méjico y Europa, así como sobre todos los pueblos de España, Londres, París, Hamburgo, Madrid y Barcelona.

CAJAS RESERVADAS
Las tenemos en nuestra bóveda, construída con todos los adelantos modernos y las alquilamos para guardar valores de los interesados. En esta oficina daremos todos los detalles que se deseen.
N. GELATS Y COMPAÑIA
BANQUEROS

ORDEN DE LOS ANUNCIOS CLASIFICADOS

A Alquileres de Casas.
B Alquileres de Departamentos.
C Alquileres de Habitaciones.
D Alquileres de Locales.
E Alquileres de Garages.
G Se ofrecen.
H Compra y Venta de Fincas.
I Compra y Venta de Solares.
J Compra y Venta de Establecimientos.
K Compra y Venta de Animales.
L Automóviles.
LL Dinero en Hipotecas.
M Bonos y Valores.
N Compra y Venta de Objetos Varios.
Ñ Enseñanzas.
O Hospedajes.
P Para las Damas.
Q Compra y Venta de Instrumentos de Música.
R Maquinarias.
S Muebles y Prendas.
T Pérdidas.
U Para Hogar.
V Compra y Venta de Libros.
W Comidas.

(A) ALQUILERES DE CASAS

(1)—Habana

SE ALQUILAN los fresquísimos y modernos altos de San José número 137, entre Infanta y Basarrate, próximo a la Universidad. Propio para corta familia. Tiene sala y comedor muy amplios, dos habitaciones, baño intercalado completo, cocina de gas. Renta 55 pesos. Informan en el 139. Teléfono U-4575.
15135 4 Abr.

BEERS BOLLETIN
Alquileres: Carlos III, con muebles, $125. Vedado, con muebles, altos, frescas, esquina, $125. Línea de esquina, tres pisos, $300. Calle M de lujo, con muebles, $300. Loma de Llaves, con muebles, $125. Calle San Julio, sin muebles, $100. Varios casas con o sin muebles, para verano o por el año.

ALQUILADA
Casa Mr. Crain, con muebles, Alm. a Mr. Eberly, Std. Oil Co., $300. Casa José Hernández Bauzá, Am. Alm. por 2nd. vez a Mr. J. V. Noel; un local, a la casa Forhan Co., de New York, fabricantes de pasta de dientes. Tenemos naves y almacenes vacías.

SE NECESITA
una finca de recreo, Carretera Central a Guanajay, 2 caballerías y buena casa.

SE VENDE
Gran casa. Amp. Alm. $7.000 al contado solamente, otra $10.000. Rep. Barreto, finca cerca San Antonio, una cab. buena casa, 2 pozos, $5500. Posada de emigrantes, $500. Gran casa de lujo Miramar esquina fraile, $65.000. Calle 23, cerca 12, de 2 pisos $21.000. Vean nuestra Pizarra.
Boletín en la entrada.

BEERS-HAVANA
Realtors.
Presidente Zayas 9 1|2.
(Est. 1906)
Havana. Cuba.
E-681 1 Abr.

SE ALQUILA un piso alto de la gran casa Virtudes 2 esquina a Zulueta, tres salones corridos, tres cuartos, cocina, cuarto para criado, ducha y demás servicios. En la misma informan.
15103 4 Abr.

CHACON 4, altos, entre Cuba y Aguiar. Hermosa casa, acabada de pintar, sala, saleta, cinco cuartos, comedor al fondo, baño intercalado, cuarto y servicio de criados, mucha agua. La llave en los bajos. Informan tel. A-1051, Sr. Lazcano.
15133 9 Abr.

SE ALQUILAN
PRECIOS MODICOS
Dos esquinas, propias para establecimientos, en el barrio comercial, Amargura y Villegas y Lamparilla y Villegas, frente a la Plaza del Cristo.
Espléndido y amplio local para establecimiento en Neptuno esquina a Gervasio. Se oyen proposiciones por todo o por parte
Lujosos apartamentos, acabados de fabricar, con toda clase de comodidades, en Neptuno y Gervasio.
Altos cómodos y espaciosos en la calle D, núm. 66, entre Línea y Calzada, lo mejor del Vedado. La llave en la esquina.
Informan "Bufete Morales y Solís", Manzana de Gómez, Dptos. 219-220. Teléfono A-9250.
E-682 2 Abr.

SE ALQUILAN los bajos de San Miguel 207, compuestas de sala, comedor, cuatro habitaciones. Informan San Miguel 211 esquina a Infanta.
15012 6 Abr.

NEPTUNO 214, altos, entre Marqués González y Oquendo. Sala, recibidor cinco cuartos, saleta, baño, cocina, servicio criados. Llave bajos. Informes: Habana 186 altos. Teléfonos M-1541 y F-1795. 15148 4 Abr.

ALQUILERES DE CASAS

ALQUILO el primer piso moderno de Monte número 280. Sala, comedor, tres habitaciones, baño intercalado, muy fresca, agua abundante. Informan Monte No. 301, sombrerería.
15121 2 Abr.

AVE. WASHINGTON, 12-F
Quiere usted pasar un verano fresco con todas las comodidades, elegancia? Venga a ver la gran residencia particular donde le alquilarán una hermosa habitación con magnífica comida, espléndidos baños con la hermosa vista al mar. Precio baratísimo. 15145 2 Abr.

NEPTUNO, 218
bajos, entre Marqués González y Oquendo, apropósito para una familia larga. Tienen sala, recibidor, cuatro grandes habitaciones, comedor corrido al fondo, cuarto de baño completo, cuarto y servicio de criados y cocina de gas. La llave en la bodega esquina a Oquendo. Informes: Habana 186; teléfonos M-1541 y F-1941. 15147 9 Abr.

CERRADA del Paseo número 28. Se alquila amplios altos con sala, recibidor tres cuartos, comedor al fondo, cuarto baño intercalado completo, servicio de criado y un espacioso salón. Informan su dueño teléfono FO-1570. Precio $70.
S-2417 9 Abr.

ALQUILO. Factoría 104, frente Terminal, sala, dos cuartos, baño intercalado, comedor, cocina gas grande, servicio criado y su entrada. Moderna, fresca. Llave bodega o bajo del lado. Ultimo, $37. Teléfono U-4041. 15156 1 Abr.

EN 65 y 70 pesos se alquilan piso segundo y primero de Amistad 35, entre Neptuno y San Miguel. Tienen sala, saleta, comedor, tres cuartos, baño completo y servicio de criados. Hay motor. Llave en el bajo. Informan San Ignacio 60. 15063 9 Abr.

ALQUILER baratísimo. Campanario 197, segundo piso, bien decorado, fresco, agua abundante, cocina gas, bonito baño; sala, saleta, recibidor, tres cuartos, comedor, azotea, tres balcones. Informan primer piso. 15049 4 Abr.

ALQUILO por $40 casa moderna, baño intercalado. Arbol Seco número 60, frente al Parque de Diversiones Luna Park. Informan en el 58.
S-2413 Abr.

LAGUNAS 10
Inmediato a Galiano y Malecón, moderna y espaciosa planta baja, 4 habitaciones, sala y servicios modernos; precio $60. Tel. M-2457. S-2379 3 Ab

ALQUILO casa nueva en Marqués González y San Rafael, segundo piso. Sala, recibidor, tres cuartos, baño de lujo intercalado, comedor al fondo, cocina de gas y demás servicios. Las llaves en la misma. Teléfono U-1398.
15022 1 Abr.

SAN NICOLAS 218
Inmediato a Monte, moderna, ventilada y espaciosa planta baja; para vivienda, comercio, etc. Precio $70. Tel. M-2457.
S-2380 3 Ab

SE ALQUILAN los elegantes, amplios y ventilados altos de Amistad 34, a dos cuadras del Parque Central, con todas las comodidades necesarias. Pueden verse de 1 a 5 p. m. Informan: Edificio Trust Co., Aguiar 71, Apartamento 303.
14900 13 Abr.

SE ALQUILA la casa Cuba 138, casi esquina a Jesús María, los altos propios para familia u oficinas y los bajos para familia, establecimiento u oficinas. La llave en Jesús María 31 bajos. Informan Mercaderes 36, altos, de 10 1|2 a 11 o de 3 a 4. Sr. Argüelles.
14909 4 Ab

A DOS cuadras del Mercado Unico se alquila en 40 pesos la casa Estévez 49. Sala, saleta, tres cuartos, gran patio y servicios. Teléfono A-7541.
14948 1 Abr.

—SE ALQUILA para establecimiento una hermosa planta baja acabada de fabricar, en Villegas 47, a diez metros de O'Reilly. Informan: Monserrate 31.
14954 3 Abr.

BELASCOAIN 7 1|2. Casa de tres plantas. Se alquila toda o separada, los bajos muy propios para un gran establecimiento. Informes San Lázaro 124; teléfonos A-7837 y M-3185.
14960 1 Abr.

PROPIOS para una sociedad se alquilan los altos de la hermosa y lujosa casa Malecón número 4. Para informes, San Lázaro 124; teléfonos A-7837 y M-3185.
14961 1 Abr.

SE ALQUILAN los bajos de la casa Perseverancia No 66, pegado a Neptuno, con sala, dos cuartos, comedor, cocina de gas, baño intercalado; agua abundante caliente y fría. Informa: Riva, A-2587. La llave en los altos.
14921 2 Abr.

INDIO 48. Se alquila en 30 pesos con dos ventanas, sala, dos cuartos bajos y uno chico alto, es de azotea. Puede verse de 10 a 11 a. m.
14985 1 abril

ESPLENDIDO piso principal, en Neptuno 160, entre Escobar y Gervasio, sala, recibidor, cuatro cuartos, dos baños, gran comedor, decorado, cocina gas, calentador, servicios criados. Tel. A-6537.
14918 1 Ab

SAN LAZARO 470, cerca de Infanta, nueva, premio de fachada del Club Rotario, sala, comedor, tres cuartos, baño intercalado, cocina, cuarto y servicios de criados, servicio de agua a presión. Informan, Compostela 38 y en la misma. Teléfono A-2973.
E-677 2 Abr.

DESAMPARADOS 14. Se alquila en $50 esta casa, compuesta de cuatro accesorias con puerta y ventana a la calle en planta baja; y en el alto siete cuartos con balcón a la calle. Informan teléfono F-2124. 14877 8 Abr.

SE ALQUILA LA CASA MANRIQUE 228. PRECIO ALTOS, $55 BAJOS $50. INFORMAN MONTE 5. TELEFONO M-9525.
14880 2 abril.

INDIO 14, casi esquina a Monte. Se alquilan hermosos altos con sala, saleta, cuatro habitaciones, baño intercalado, comedor, cocina, calentador gas, cuarto y servicios criados. Llave en el número 16, encargado. Informes: doctor Mantecón, Aguiar 66.
14956 3 Abr.

CRISTO 31, bajo. Se alquila con cuatro cuartos, sala y saleta, fresco y muy ventilado. Informan en el número 33, bajo. 14965 2 Abr.

EN EL Ensanche de la Habana, Lugareño No. 58, se alquila una casa de tres habitaciones, terraza al frente, fresca, agua abundante. La llave en los bajos. Sr. Hevia. Informes: teléfono FO-7043.
14951 3 Abr.

ALQUILO los bajos de Oquendo 36-C. Informan en los altos del 36-D.
S-2409 4 Abr.

SE ALQUILAN a $35.00 casitas compuestas de sala, saleta, dos habitaciones, baño intercalado y cocina de gas. En el edificio de Carmen y Vives las llaves en la barbería. Informan en el teéfono U-4753. 14930 8 Ab

JESUS DEL MONTE, 68, ALTOS
A una cuadra de la Quinta de Dependientes, con terraza, sala, dos saletas, cuatro cuartos, cocina, baño y servicios. Teléfono M-2093. La llaves en los bajos.
14835 2 Abr.

10 CENTAVOS DE 7 A. M. A 4 P. M.; Y DE 4 A 10 P. M. 15 CENTAVOS

SOLICITUDES DE TRABAJO: DIEZ CENTAVOS
DEPARTAMENTO DE ANUNCIOS CLASIFICADOS

10 CENTAVOS DE 7 A. M. A 4 P. M.; Y DE 4 A 10 P. M. 15 CENTAVOS

M.E.C.D. 2016

ALQUILERES DE CASAS

En el Ensanche de la Habana, Lugareño números 36 y 44 (altos) se alquilan con tres y cuatro habitaciones, comedor al fondo, terraza al frente y servicio de criados. Precios, $50 y $65. Llaves en Lugareño 40, (bajos). Informes: FO-7043. 14953 3 Abr.

SE ALQUILAN en Príncipe 47 y 33, dos casas de altos, amplias y baratas con abundancia de agua y a dos cuadras del tranvía. No lo deje para mañana; véalas hoy mismo. 14768 3 Abr.

SE ALQUILAN los modernos altos de Antón Recio número 54, en $45. Compuestos de sala, saleta, tres cuartos y baño moderno. Informan en Monte número 183. La Aurora; tel. A-5036. S-2390 6 Abr.

EN SOLO 34 PESOS

Alquilo casa moderna acabada de pintar, en Universidad 41, dos cuadras tranvías Infanta. Sala, comedor, tres cuartos, baño completo; agua abundante. Informes: teléfono F-1814. 14769 1 Abr.

GANGA

Misión 85, altos esquina a Florida, cuatro cuartos, sala, saleta, baño intercalado. Precio 45 pesos. Tel. I-3685. 14806 1 Abr.

SE ALQUILA un tercer piso acabado de fabricar, todo decorado, baño intercalado. Infanta 6, entre Jovellar y San Lázaro. Informan teléfono F-1327. S-2368 1 Abr.

CONCORDIA número 166, planta baja, con tres habitaciones grandes, sala, comedor y buen servicio. Informes en la bodega de la esquina de Aramburo. S-2357 7 Abr.

ALQUILO BAJOS MODERNOS

acera la brisa. San Rafael 153, entre San Francisco y Espada. Sala, comedor tres amplias habitaciones, lujoso baño. Llaves al fondo. Informan: Monte 103; teléfono A-4917. 14751 2 Abr.

SE ALQUILAN en cuarenta pesos los frescos y ventilados altos de Escobar 154; compuestos de sala, comedor, dos cuartos, cocina, baño y demás servicios. La llave en la bodega. Informan Reina 21, altos. Clemente Varas. 14785 1 Abr.

OBRAPIA 74, $45. Sala, saleta, dos habitaciones bajas, un cuarto alto grande de azotea. Comercial, Cerro 609. Teléfono A-4967. 14739 1 Abr.

EN RICLA NUMERO 22 PROPIO PARA COMERCIO

entre Habana y Compostela, alquilo casa de dos plantas con habitaciones en la azotea. La planta baja se entrega con instalación completa de entrepaños, mostradores, armatostes, mesetas, escritorios etc., lista para cualquier comercio. Llaves e informes: J. Armando Ruz, Habana número 91. Teléfono A-2736. 14745 12 Abr.

SE ALQUILAN los espaciosos altos de la casa Manrique número 142, capaz para numerosa familia y a propósito para academia, colegio o sociedad de recreo. La llave en los bajos. Para informes: Manteca, Cuba 76-78. 14688 5 Abr.

SE ALQUILAN los bajos de la casa Espada número 130, a media cuadra de Carlos III; compuesta de sala, saleta, 3 habitaciones y demás servicios. La llave e informes en "Taller Acevedo", teléfono U-1287. 14689 2 Abr.

SE ALQUILAN las casas de José de San Martín números 21 y 23, con grandes salones apropiados para almacenes de tabaco. Tienen espaciosos altos para Fábrica de Tabacos, Cigarros u otra clase de industria. También pueden fraccionarse dichas casas. La llave en la esquina de Rayo. E-674 Ind. 29 M.

SE ALQUILAN los altos de la casa Belascoaín 56, de construcción moderna, compuesta de sala, recibidor, comedor, cinco cuartos, baño intercalado, cuarto de criada, con servicio y baño independiente. Informan Galiano 75, altos. Teléfono A-5004. Pregunten por Camps. 14692 7 Abr.

ALQUILO muy barato y fresco segundo piso San Rafael 111, con tres cuartos, sala, saleta, comedor, baño intercalado, cocina, cuarto y servicio criado. Informan en el 107. Teléfono A 6926.

ALQUILO [illegible] moderna, lujo... [illegible] saleta, dos cuartos, baño completo, cocina gas, patio, Maloja 142, esquina a Lealtad, dos cuadras de Reina y Belascoaín; 50 pesos; la llave en la bodega. 14591 6 abril

SE ALQUILA el primero y segundo piso de Jesús María 60, con cuatro habitaciones, sala, recibidor, comedor, cocina, cuarto de criados, baño intercalado y baño de criados, las llaves en los bajos. Informes: Telf. U 1535. 14465 4 abril.

SE ALQUILA el segundo piso de Jesús Peregrino 58, con sala, recibidor, dos habitaciones, baño intercalado, comedor, cocina y despensa. Puede verse de 7 a 11 a. m. Informes: Telf. U 1535. 14464 4 abril

SE ALQUILAN en San Lázaro 305 B altos modernos acabados de pintar con sala, cuatro habitaciones, baño intercalado, comedor al fondo, cocina y calentador de gas, cuarto y servicio de criados. Informan Manzana de Gómez 252. Teléfono A-4893. 14536 6 abril

SE ALQUILA en Monserrate 145 frente a la estación de Policía, altos con sala, comedor, tres habitaciones y servicios. Monserrate 137 casa de planta baja apropósito para establecimiento. Informan Manzana de Gómez 252. Teléfono A-4893. 14540 6 abril

SE ALQUILA el tercer piso muy fresco de Aguiar 44; tiene sala, dos habitaciones, cocina y baño intercalado. Informan en el segundo. 14653 11 abril

VIGIA NUM. 9

Se alquilan preciosos altos sala, tres habitaciones, baño moderno, buena cocina, próximo a la plaza y dos calzadas. Informes: Castillo 45. Telf. A 0224. 14655 4 abril.

SE ALQUILAN, en Santiago No. 34 primer piso una moderna casa con sala, saleta, comedor al fondo, 4 cuartos, baño intercalado, cuarto y servicio criado, cocina de gas, a media cuadra de Belascoaín y media de Carlos III. Informa en el 2o. piso. Teléfono U-1402. 14515 4 abril

AVISO

Se alquilan los altos de la casa San Francisco número 3, esquina a Avenida de la República (antes San Lázaro) la llave en los bajos, para informes Francisco Penabad, Mercado de Colón, por Monserrate (puesto de frutas). 14634 6 abril.

APODACA 71, ALTOS

Sala, saleta, cuatro cuartos, comedor al fondo con lavamanos, baño, calentador, agua abundante. Muy frescos. Construcción moderna. Informes: Telf. FO 7937 y U 3841. 14258 5 abril.

SE ALQUILA una accesoria en Infanta esquina a Valle, con luz; gana 20 pesos. Informan: Telf. U 2952. S 2274 1 abril.

CALLE Cuba número 22, se alquila para oficinas o establecimientos. La llave en el número 24. 13503 4 abril.

ALQUILERES DE CASAS

SE ALQUILA Pozos Dulces No. 22 bajos con tres cuartos, cocina y comedor al fondo, sala y saleta, baño moderno intercalado. La llave en el No. 26. Informan en Angeles No. 9. Tel. A-8956. 14522 6 abril

SE ALQUILA la casa de San José 126½, entre Oquendo y Soledad. De sala, recibidor, tres cuartos y baño intercalado y cocina de gas, comedor al fondo y cuarto y servicio de criado. Informan en el edificio Arbos, Oquendo núm. 18. 14679 12 Abr.

SE ALQUILAN los altos y bajos de la casa calle de Cárcel No. 21 entre Prado y San Lázaro, la llave e informan en San Lázaro No. 17. 14611 1 abril

SE ALQUILA Máximo Gómez 572-A. Casa con portal, cuatro departamentos grandes, cuarto baño y una nave al fondo con 107 metros y sus servicios independientes de la casa y azotea. $60. Informes: I-1245. 14681 2 Mar.

ALTOS FRESCOS EN EDIFICIO

nuevo, a una cuadra de la Esquina de Tejas, sala, comedor, dos cuartos, con baño intercalado con cuatro aparatos, cocina de gas. Barato y saludable. Informan Cerro 426. 13901 3 Abr.

CONDE 5

Se alquila; puede servir para tren de lavado o pequeña industria; sala, comedor y cuatro habitaciones, en sesenta pesos; la llave en Compostela 142. Informes: Dediot García y Cía. Habana 86; teléfono A 2458. 13468 5 abril.

SE ALQUILA la casa Diaria 14, compuesta de cinco habitaciones, sala, comedor. Informan: San Miguel 211, esquina a Infanta. La llave en la bodega. 14287 3 abril.

SE ALQUILA muy barato, Monte número 15, primer piso derecha, altos de los "Grandes Almacenes El Número 15", compuesto de sala, saleta, comedor, cocina, doce habitaciones, baño intercalado y doble servicio sanitario. Informes en los bajos teléfono A-2803. Habana. 13253 4 Abr.

ALQUILO dos casas en Factoría y Puerta Cerrada. Sala, dos cuartos, luz, $30 y $25. Y un departamento alto de sala, cuarto, luz, balcón calle, cocina y servicios en $21. 14693 2 Abr.

SE ALQUILAN los antiguos y espaciosos altos de la casa Aguacate No. 56 entre O'Reilly y Obispo, muy frescos compuestos de sala, comedor, tres habitaciones y demás servicios. Informan en los bajos. Precio $55.00. 14505 1 abril

ALQUILO: Escobar 162 altos, entre Reina y Salud. Sala, saleta, comedor, cinco habitaciones y dos de criados, cocina. Servicios dobles. Agua abundante. Llave en los bajos. Informes, Teléfono I-1026. De 1 a 5. 14476 6 mzo

ALQUILO amplia y hermosa casa San Miguel No. 73 entre Manrique y Campanario. Informan en los altos. S-2312 8 abril

ALQUILO calle Desagüe número 14, a dos cuadras de Belascoaín, un primer piso; portal, sala, recibidor, tres cuartos, baño intercalado, comedor, cocina, cuarto de criado y servicios. Las llaves en los bajos. Informes: I-4990. S-2228 1 Abr.

SE ALQUILA, Jesús María 13. altos. Informan Teléfono A-2735. Llave en los bajos. 14284. 1 Ab.

MODERNO y espacioso local en San Miguel 21, entre Industria y Amistad. Se alquila a precio de situación. Informes: Inquisidor 28; teléfono A-6483. 14411 3 Abr.

CARLOS III

Media cuadra por Marqués González; se alquilan dos casas; una baja y otra alta, cada una con cuatro cuartos, sala, comedor, baño intercalado, cocina de gas, media cuadra de los colegios La Salle y Angel de la Guardia. Precio 65 y 70 pesos. Informan: Telf. U 3281. 14315 10 abril.

SE ALQUILA la espléndida casa Jesús María 29 esquina a Cuba; los altos propios para familia u oficinas y los bajos para establecimiento u oficinas. La llave en Jesús María 31 bajos. Informan Mercaderes 36, altos, de 10 1|2 a 11 o de 3 a 4. Sr. Argüelles. 14908 4 Ab

VILLEGAS 109

casi esquina a Muralla, precioso piso, sala, recibidor, cinco habitaciones, gran comedor, servicio de criados, muy frescos. Precio: 85 pesos. Informan: Muralla 103. Teléfono M 5506. 14295 4 abril.

SANTA Rosa 15, entre Castillo y Fernandina, se alquila barato un departamento de sala, cuarto, comedor y cocina. 14291 1 abril.

CRISTO, 30

Se alquila un segundo piso. La llave e informes en Cristo 28, segundo piso. 13998 3 Abr.

CARLOS III, 16 y D

Altos y bajos de tres y cuatro habitaciones, baño intercalado moderno, cocina de gas y servicios. Precio reajustado, 70 pesos. Informan: F 2134. 13941 3 abril.

45 PESOS ALQUILO

piso moderno, Marqués González 14. Sala, recibidor, dos habitaciones grandes, comedor, baño intercalado y cocina de gas. Ferretería. Belascoaín, San Rafael. U-5215. 13683 6 abril

ALQUILO 60 pesos, piso moderno Habana 60, sala, saleta, tres habitaciones bajas, una alta, baño y cocina. Informan: ferretería. Belascoaín, San Rafael. U 5215. 14455 11 abril.

SE ALQUILA hermosa casa Reina número 88, bajos, con todas las comodidades; adaptables a comercio. La llave en los altos. S-2202 1 abril.

SE ALQUILAN los amplios y ventilados altos de las casas calle de Oquendo números 79 y 85, compuestas de sala, saleta, tres hermosas habitaciones, cocina de gas y baño intercalado. Informa Mariano Prats, Aguiar 73; teléfono A-7884. 13844 2 Abr.

SE ALQUILA :

San Ignacio esquina a Acosta los altos muy ventilados, compuestos de sala, saleta, tres cuartos y uno grande en la azotea, cocina de gas, baño intercalado, con abundante agua. La llave en la bodega. Su dueño Calle 12 y 15, Vedado. Teléfono F 1021. 13726 1 abril.

SE ALQUILAN los bajos San Nicolás 65, entre Neptuno y San Miguel. La llave en La Filosofía. Informes: F-4720. 14082 1 Abr.

SE ALQUILAN espléndidos altos Acosta No. 7, cinco cuartos, sala, y saleta, grande, calentador, baño moderno: $75.00, llave bajos. Informan Salud No. 21. Teléfono A-2716. S-2323 4 abril

(2)—Vedado

ALQUILO en parte alta del Vedado, B número 242, entre 25 y 27, una sola planta, acera de la brisa, sala, saleta, comedor, cuatro habitaciones, una criados, garage, jardín, traspatio, árboles frutales. Dueño: San Lázaro número 101, teléfono M-8023. S-2415 4 Abr.

ALQUILO lujosa casa calle 27 entre A y B, propia para dos familias, de una planta, siete cuartos, dos baños intercalados, zaguán, recibidor, hall sala independiente, comedor, garage para dos máquinas con dos cuartos y baño, cuartos de criados y servicios. Se puede ver de 2 a 6. La llave en la misma. 15131 2 Abr.

VEDADO. Alquilo modernos bajos calle 27 entre D y E No. 94, sala, comedor, tres cuartos, baño, comedor, cocina, cuarto y baño criados. Precio $65.00. Llave bajos del lado. Informan F-1364. 14934 2 Ab

ALQUILERES DE CASAS

SE ALQUILA la casa 25 entre A y B con tres cuartos, sala y comedor, buen baño y demás servicios. Informan en 21 número 283; teléfono F-5164. S-2410 3 Abr.

A LA ENTRADA Vedado parte alta, calle 19 entre L y M No. 111 alquilo modernos altos, sala, comedor, tres cuartos, baño, cocina, cuartos y baño criados, entrada criadas. Precio $65.00. Llave en los bajos. Informan F-1364. 14933 2 Ab

SE ALQUILAN los lujosos altos calle 21 y M, compuestos de sala, saleta, amplio hall, comedor, cinco cuartos, dos baños, portales, terrazas, pantry, cocina, dos cuartos criados con servicio y garage. Apropiados para dos matrimonios. Informan los bajos. 14942 3 Ab

ALQUILO moderna casa de esquina de una planta. Tercera y D, con jardín, portal, sala, hall, comedor, cuatro cuartos, uno de criada y demás comodidades. Informan en el 276. Telf. F 3859. S 2405 4 abril.

SE ALQUILAN los hermosos y ventilados bajos de Línea 63, esquina a A, compuestos de portal, sala, recibidor, cinco cuartos, dos baños intercalados, hall, amplio comedor, pantry, cocina, despensa, dos cuartos de criados con baño, garage con cuarto y baño para chauffeur. Informan: Telf. M 1510. 14993 4 abril.

SE ALQUILAN: en lo más céntrico del Vedado, los bajos de Paseo número 12, casi esquina a Línea, acera de la brisa, estilo Renacimiento, sin estrenar, con tres grandes habitaciones, baño intercalado de color, comedor de azulejos sevillanos, sala y saleta decoradas, cuarto de criados con baño, jardín, no hay nada más lujoso; se exige buen fiador. Informan: F 5549. 14818 1 Abr.

SE DESEA alquilar un chalet en el Vedado, de 17 a 27 y F, hasta la calle 6. Teléfono F-1327. S-2369 1 Abr.

SE ALQUILA en $100 la casa situada en 15 número 453, entre 10 y 12, Vedado. Compuesta de portal, sala, comedor, tres habitaciones, baño intercalado, cuarto de criados, garage etc. Informan en 6a. entre 1a. y 3a., Reparto Miramar. 14748 2 Apr.

ALQUILO bajos Baños 187, entre las líneas de 17 y 23. Construcción moderna, cuatro habitaciones y una de criados y demás comodidades, muy fresca: Informan en la entrada por el fondo de la siguiente casa izquierda. 14670 3 Abr.

ALQUILO casa, 19 y 10, Vedado. Sala, dos cuartos, portal, patio, llave al lado. $23.00. Informan: M-7611. Y una accesoria en 21 número 454, entre 8 y 10, sala, cuarto, luz y garage en $20.00. 14694 3 Ab

SE ALQUILAN EN EL VEDADO

Los altos de la casa calle Baños esquina a 19. Compuesta de seis cuartos, tres de cada lado, con dos baños intercalados, sala, recibidor, etc. etc. Informarán en los bajos. 14717 1 Abr.

SE ALQUILA en el Vedado, Paseo casi esquina a 19 un piso alto moderno con sala, cuatro habitaciones, dos espléndidos baños intercalados, comedor al fondo, cocina y calentador de gas, cuarto y servicio de criados, garage para una máquina. Informan Manzana de Gómez 252. Teléfono A-4893. 14538 6 abril

SE ALQUILAN los modernos altos de Calzada No. 86 al lado de la Botica. Informan en la misma. Tel. F-3631. S-2318 2 abril

C, ENTRE 21 Y 23

Se alquila casa con jardín, portal, sala, comedor, cinco cuartos, corredor, baño y servicio, 70 pesos. Informan teléfonos F-4252 y F-2684. S-1976 12 Ab.

RESIDENCIA de gusto; nueva, sala, recibidor, hall, cinco habitaciones, dos baños intercalados, habitación de criada, terraza frente y fondo, garage; habitación chofer; habitación de estudio en la torre; agua caliente en todos los aparatos. J. 211, entre 21 y 23. Tel. F-5885. S-2256 8 Abr.

CASAS A $32.00

Alquilo frescas casa altas y bajas, que dan a la calle 17 número 536, esquina a 16; sala, comedor, dos habitaciones, baño intercalado, etc. Llaves departamento F. Informan: Telf. F 5557. S 2283 10 abril.

SE ALQUILA casa de una planta, nueva, con jardín, portal, sala, comedor, dos cuartos, baño intercalado, cocina de gas y patio. Calle 5a. número 76, entre A y B, Vedado. 14205 2 Abr.

SE ALQUILA la planta alta de la bonita, moderna y fresca casa de Calzada entre J e I, con sala, saleta, seis cuartos, dos baños, hall, comedor, pantry y cocina, dos cuartos de criados y servicios. Si se quiere garage. Informen: F 2115. 14487 1 abril.

EN LO MEJOR del Vedado, Calzada núm. 169, entre J e I, se alquilan los frescos altos independientes, compuestos de terraza, recibidor, sala cerrada, hall, cuatro habitaciones y dos de desahogo, saleta de comer y baño fino. Servicio de criados completo. Nunca falta el agua. Precio módico. Informan en los bajos. 14569 2 abril

SE ALQUILA frente al Parque del Maine residencia dos plantas, bajos vestíbulo, gabinete, sala, habitación, comedor, cocina; altos saleta, siete habitaciones, dos baños(garages para dos máquinas, lavaderos, cuartos criados. Calzada esquina N. Puede verse de 1 a 4. Informes M-5799. 14554 2 abril

CASA AMUEBLADA

Se alquila magnífica casa cerca del parque del Maine. Telf. F 4989. S 2330 11 abril.

SE ALQUILA la planta alta de la hermosa y moderna casa K esquina a 11, con sala, saleta, hall, seis cuartos, dos baños, comedor, pantry, cocina, garage, dos cuartos, criados y baño. Informan en el teléfono F 2115. 14486 1 abril.

SE ALQUILAN en el Vedado F, entre Tercera y Quinta, pisos altos y bajos con sala, cuatro habitaciones, baño intercalado, comedor al fondo, cocina y cuarto con servicio de criados, si se desea tienen garage. Informan Manzana de Gómez 252. Teléfono A-4893. 14539 6 abril.

VEDADO. Se alquila el moderno alto de la casa 5a. entre 4 y 6, a una cuadra de Calzada, con terraza, hermosa sala, living porch, cuatro espléndidos cuartos con lavabos de agua caliente y fría, cuarto baño, pantry, cocina de carbón e instalación de gas si se desea, dos cuartos criados, garage para dos máquinas y cuarto chauffeur. En precio de situación. Informan en el A 3629. 14565 2 abril.

VEDADO. CALLE D 193

A cuadra y media de dos líneas de tranvías. Se alquilan preciosos altos acabados de construir con sala, recibidor, cuatro amplias habitaciones, baño intercalado, comedor espléndido al fondo, hermoso hall y servicios para criados.

INFORMES EN LOS BAJOS

14460 2 abril

VEDADO. Calle 19 número 521, entre 16 y 18, alquilo modernos altos. Cinco habitaciones, terraza, sala, saleta, comedor, baño intercalado, cuarto de criados, cocina de gas; 55 pesos. En la misma informan. 13437 5 abril.

ALQUILERES DE CASAS

SE ALQUILA

Vedado. Calle 10, núm. 17, entre Línea y Calzada, espléndidos bajos con cinco habitaciones, dos cuartos, baños, garage, cuartos y servicios para criados y chofer. Puede verse a cualquier hora. Informan: teléfono M 1669. Alquiler reducido. 14242 5 abril.

CALLE H, No. 55, entre 21 y 23, alquilo casa cómoda. Llave al lado. Su dueña Calle 4 No. 257, bajos. 14449 51 3 Abr.

SE ALQUILAN los bajos de la calle A número 254, entre 25 y 27, en el Vedado. Compuesto de jardín, sala, saleta, cuatro cuartos, hall, baño y cocina. Informan en los altos y en Habana 51; teléfono A-5657. 14377 1 Abr.

MODERNOS altos calle 4 núm. 182, entre 19 y 21, con sala, comedor, terraza, cuatro habitaciones, baño intercalado, cocina de gas, cuarto y servicios para criados. Toda decorada. Puede verse. Tel. A-6483, Inquisidor 28. 14410 3 Abr.

EDIFICIO TAVEL, 21 Y C, ALQUILA

casa con sala, comedor, cocina y baño, con dos, tres y cuatro habitaciones, otra con sala, cuarto, cocina y baño. F-4252. Tavel. S-1977 12 Ab.

ALQUILO Vedado, espléndidos y confortables altos. Dos número 3. Terraza, recibidor, cuatro hermosos cuartos, baño moderno completo, gran comedor, cuarto y servicios criada, cocina, abundante agua. Llave bajos. Informes: I-3644 y A-5620. S-2195 1 abril

CASITAS INDEPENDIENTES, $15

Calle 26 entre 27 y 29, Vedado, a una cuadra del tranvía de la calle 23, compuestas de portal, sala, cuarto, cocina, servicios sanitarios y patio independientes. Informes: Manuel Rodríguez, bodega Las Mercedes, 26 y 27. Tel. A-0383. 13233 20 Ab.

LINEA 112 entre 6 y 8. Se alquilan los altos de la izquierda. Tienen portal, sala, recibidor, cinco cuartos, baño con calentador de gas, comedor, hall al fondo, cocina de gas, cuarto de criados con servicios. La llave en la misma. F-1954. 14488 1 abril

PASEO y Zapata, Vedado. Se vende esta magnífica parcela. Esquina de fraile, en la cúspide de la loma. Situación estratégica de gran porvenir para establecimiento. Informan al lado. Paseo 278, Dueñas. 13338 4 Abr.

VEDADO. Calle 9 esquina a K, altos, sala saleta, cuatro cuartos, baño intercalado, comedor al fondo moderna, cocina de gas, cuarto y servicio de criados. Garage y cuarto $130. F 1262. 13505 4 abril.

ALQUILO altos modernos calle I 207 entre 21 y 23, sala, comedor, cuatro cuartos, baño intercalado, cuarto y servicio de criados. Informan en los bajos. S-2187 2 Abr.

(3)—J. del Monte y Víbora

OPORTUNIDAD

Se alquilan cuatro hermosos pisos altos, en la calle de Santa Emilia esquina a Dolores, a una cuadra de la calzada de Jesús del Monte y a una de Santos Suárez; compuestos de sala, comedor, cuatro cuartos y servicios completos y otros con tres cuartos, sin estrenar. Alquiler de ocasión. Informan y las llaves en la bodega de los bajos. 15081 4 Abr.

¿Tiene Vd. que vender, comprar, alquilar, ofrecer o solicitar?

El DIARIO DE LA MARINA le tomará su anuncio por teléfono.

DICTE SU ANUNCIO POR LOS TELEFONOS:

M-3378 A-1014 } de 8 a 5 P. M. **A-3856** de 5 a 10 P. M.

Solicitudes de trabajo, 3 días, 10 centavos.

SE ALQUILA en O'Farrill número 30, Loma del Mazo, una casa con portal, sala, recibidor, tres cuartos, comedor y demás servicios de criados. Informan en Manrique número 4. Teléfono A 4438 e I 4871. La llave en la bodega de la esquina. 2202 1 Ab

SE ALQUILA la casa Avenida de Acosta esquina a 3a. (Víbora). Compuesta de jardín, portal, sala, saleta, comedor, baño completo, cocina, garage, traspatio, lavadero y cuarto y servicio de criado. Precio: $70. Informan: P. Fernández y Co. Obispo número 17. La llave al fondo de la misma, por 3a., (en la Academia). 15069 6 Abr.

SE ALQUILA un bonito chalet en Luis Estévez número 76, esquina a Concejal Veiga. También se alquila una casa en Revolución número 55, a dos cuadras de la calzada. Informan Avenida de Acosta número 36. Teléfono I-1180. 15191 2 Abr.

SE ALQUILA la casa Colina 19 en Jesús del Monte, a dos cuadras de la Iglesia y media de la calzada. Con sala, comedor, cuatro cuartos, patio y traspatio, en $38.00. Dos meses en fondo. Informan: Cerro 509. Teléfono A-4967. 15096 1 Abr.

ALQUILO chalet propio verano, Milagros dor, cinco cuartos, hall, cocina, lujoso y Saco. Jardines, portales sala, comebaño, garage, servicios, próximo Colegios Lourdes, Maristas, decorada, tranvías. 15095 2 Abr.

JESUS del Monte alquilo las cómodas y baratas casas de Ensenada 16 B más 16 K con tres habitaciones, sala, saleta, las llaves Bodega Rodríguez. 14533 2 abril

SE ALQUILA barata los modernos y cómodos altos de Encarnación y Serrano. Pueden verse a todas horas laborables La llave en la bodega; tel. I-1849. Manuel Traviz. S-2389 6 Abr.

QUIROGA 6 D, casi esquina a la calzada de Jesús del Monte, sala, tres habitaciones, cocina de gas, acera de la brisa, precio 34 pesos. 14887 1 Ab

VIBORA. Alquilo una hermosa casa de esquina, portal, sala, saleta, tres habitaciones, traspatio y demás comodidades, servicio de gas y agua abundante. 75 metros sobre nivel del mar. Pedro Consuegra número 67. Llave en la bodega de 4a. Informan tel. U-2174. 15025 3 Abr.

SE ALQUILA la casa San Anastasio número 12; cinco cuartos, sala, saleta, hall, baño intercalado, cocina y servicio de criado, traspatio grande. Informen: teléfono U-5262. 14974 6 Abr.

SE ALQUILA un grupo de 24 casas, ocho con frente a la calle y 16 interiores, en San Bernardino 32, 34 y 36. Alquileres desde 10 pesos. Informan en las mismas, señor Llanes. Tel. I-1258. 14962 5 Abr.

ALQUILO $50. Casa sala, saleta, tres cuartos, comedor al fondo, San Indalecio 30 A entre Enamorados y San Leonardo, a dos cuadras de la Calzada. I-2486. 14938 1 Ab

ALQUILO $65. Casa muy fresca y moderna frente a tres calles, General Lee, Durege y Correa, sala, saleta, cuatro cuartos, comedor, cocina de gas. I-2486. 14937 1 Ab

SE ALQUILA MUY BARATA

Véala y se convencerá, la casa calle San Francisco número 32, entre Delicias y Buenaventura, o séase cuadra y media de la Calzada de la Víbora. Dicha calle está adoquinada y admirablemente alumbrada. Esta casa de nueva construcción, con techos de cielos rasos y pisos muy finos, se compone de portal, gran sala, hermosísima saleta corrida y cuatro habitaciones buenas, baño intercalado regio, con todas sus piezas y agua caliente; otro baño con bañadera y servicios, cocina gas, tamaño grande; gran patio y hermosísimo traspatio. La llave e informes, San Francisco número 1. 14853 1 Abr.

ALQUILERES DE CASAS

ALQUILO $20 casita con dos apartamentos, servicios independientes, patio grande, muy fresca, calle San Indalecio 30 entre Enamorados y San Leonardo. Tel. I-2486. 14936 1 Ab

ALQUILO una casita con sala, cuarto, cocina, patio y servicios sanitarios. 16 pesos. Calle Lacret entre Cortina y Figueroa. Informan: Pasaje letra A o Factoría 68, altos. 14846 2 Abr.

VIBORA

Santa Catalina entre Lawton y Armas se alquilan dos accesorias, tienen cocina y servicios. Informan en la Bodega. 14454 4 abril

LUYANO

Santa Ana y Luco, se alquilan los altos, con tres cuartos, sala, saleta y servicios, acabados de pintar, agua abundante. Informan en la Bodega. 14453 4 abril

SE ALQUILAN

Se alquilan los ventilados y espaciosos altos de San Indalecio 23, entre San Leonardo y Rodríguez, compuestos de sala, tres cuartos, comedor al fondo, baño y cocina. Precio reducido. Informan: San Leonardo 20, altos. 14446 3 abril

ALQUILA; moderna casa en Concepción y 13. Reparto Lawton. Portal, sala, dos habitaciones, servicios intercalados, comedor, cocina, patio y traspatio muy barata. 14528 2 abril

ALQUILO en $20.00 con luz, casa de mampostería, tiene sala, 2 cuartos grandes, comedor, cocina y servicio. Otra en $16.00. Informan calle Benito Lagueruela No. 47 entre Tercera y Cuarta. S-2398 1 Ab

SE ALQUILA en 30 pesos casa moderna acera de sombra, se compone de portal, sala, saleta y dos grandes habitaciones. Municipio y Villanueva. Teléfono I 3979. 14581 1 abril.

ALQUILO chalet moderno, a la brisa, en Loma de Chaple. Jardín, portal, garage, sala, hall, tres habitaciones, baño lujoso, comedor, pantry, cocina, cuarto y servicios de criados. Informan: F-3408. 14684-85 6 Abr.

LUYANO 25. Frente a "Dora". Se alquilan casas altas y bajas con sala, dos cuartos, comedor y servicios completos en $25. Informan en los altos. 14682 1 Abr.

POR $15 se alquila en Concepción y Acosta, casita con luz y agua siempre. En la misma informa el encargado. S-2201 6 Abr.

SE ALQUILAN tres casas chicas en Cueto y Compromiso, a una cuadra de la Calzada. Informan en la letra D. Teléfono U-1889. S-2350 5 Abr.

SE ALQUILAN en Guasabacoa y Calzada de Concha, casas modernas con dos y tres habitaciones, sala, comedor y servicios, precios reducidos. Informan Manzana de Gómez 252. Tel. A-4893. 14537 6 abril

SE ALQUILAN los altos de S. Francisco y 11, Víbora, sin estrenar, tres cuartos, sala, comedor, todo muy amplio, baño intercalado. $25. Informan I-4244. 14521 2 abril

SE ALQUILAN en 50 pesos frescos y cómodos altos Delicias 82, entre Milagros y Santa Catalina. Víbora. Sala, saleta, cuatro cuartos, doble servicio. La llave en los bajos. Informan: Teléfono I-3700. S-2333 6 abril

EN LUYANO calle Santa Ana entre Cueto y Guasabacoa, se alquila casa con sala, saleta y cuatro cuartos. Su dueño en la misma; de 6 a 7 p. m. 14275 1 abril.

SE ALQUILAN los bajos de Lawton 7, compuestos de sala, comedor, tres cuartos. Informan: San Miguel 211, esquina a Infanta. La llave en la bodega. 14286 3 abril.

REBAJADO el alquiler de la casa más ventilada de la Víbora, calle de Vista Alegre entre Goicuría y Juan Delgado. Portal, sala, cuatro cuartos, baño intercalado, comedor cocina, patio y traspatio a veinte metros de los parques de Mendoza. 14259. 1 Ab.

CALLE Concepción 256, entre 13 y 14, se alquila una casita interior con todos sus servicios. 17 pesos. 14272 3 abril

SE ALQUILA cómoda casa en Luyanó 132, entre J. Alonso y M. Pruna. Llave al lado. Informan: F-4832. S-2366 3 Abr.

SE ALQUILA un chalet calle Luz Caballero número 84 a media cuadra del Colegio Marista, en lo más alto de la Víbora, nunca falta el agua, jardín, portal, sala, comedor al fondo, hall, 6 cuartos 2 baños con agua caliente, lavadero y cocina, todo moderno, 60 pesos, la llave al lado I-5058. 14349. 3 Mz.

2202 1 abril.

SE ALQUILA la casa Mangos 3, altos, compuesta de sala, saleta, comedor, 4 habitaciones, cocina y dos baños. Precio 45 pesos. También la de Mangos 3 A. Altos compuesta de sala, comedor, dos habitaciones, cocina y baño. Precio 30 pesos. Llaves e informes en la bodega o al teléfono FO 1542. 13627 1 abril.

ALQUILO altos modernos, compuestos de sala, tres cuartos, comedor cocina, terraza, precio $35. Tejar 5, entre 3a. y 9a., Lawton, Víbora. Dueño en los bajos. Carritos en la esquina. 14055 3 Abr.

ALQUILO ALTOS CASITA

mampostería nueva, con mucha ventilación. Sala, cuarto cocina y servicios con luz, $17. Calle Dolores 326, entre 15 y 16. Lawton, Víbora. Carros por la esquina y guaguas. 14044 3 Abr.

SE ALQUILAN los espléndidos altos de esquina en Santo Suárez y Durege, con el tranvía por la puerta, compuestos de terraza por las 2 calles, sala, saleta, 4 espléndidas habitaciones, cuarto de baño completo, hall, cuarto de criado con su servicio, cocina y terraza al fondo, agua abundantísima, muy barata. Informes en los bajos. Y en la misma informan de otra en Enamorados No. 72 bajos, a una cuadra del tranvía. Tel. I-5851. S-2317 2 Abr.

SE ALQUILA la casa O'Farrill 20, en la Víbora; tres cuartos y sala, comedor, cocina y patio. Informes en el teléfono F-4233. 13813 1 Abr.

SE ALQUILR la casa Milagros número 106 entre Lawton y Armas, con sala, saleta, tres habitaciones, cocina y baño La llave e informes en el 104. Tel. X-2127. S-2227 1 Abril.

ALQUILO fresca casa San Mariano 46, entre San Antonio y Saco, media cuadra colegios Lourdes y Maristas; jardín, portal, sala, recibidor, cuatro cuartos, espléndido baño intercalado, agua caliente, comedor, despensa, cocina, dos cuartos criados, garage doble, 2 patios. Llave en el 48. Informan: F 3304. 14642 43 4 abril.

SE ALQUILAN hermosos y ventilados altos calle Rosa Enríquez y Santa Felicia, compuestos de sala, comedor, cuatro habitaciones, baño intercalado, terraza, cocina y servicio de criados. Informes y llaves en los bajos y por el teléfono F 5904. 13978 16 mzo.

MUY REBAJADA, a 13 y 15 pesos, en Serafines 83, entre Vega y Flores. Alquilo casitas independientes, tienen dos cuartos, patio, cocina y servicio y luz. Informan en el departamento No. 21 Teléfono A 3970. S 2240 2 abril.

(5)—Marianao

SE ALQUILAN LOS MODERNOS ALTOS DE LA CASA 12 ENTRE 1a. y 3a., REPARTO ALMENDARES

compuesto de portal, sala, saleta, tres cuartos, baño intercalado, de lujo; comedor al fondo, muy fresco, cocina, pantry, dos cuartos y servicios de criado y garage. Teléfono FO-1317. 15060 5 Abr.

ALQUILERES DE CASAS

REPARTO Almendares. Se alquila en $50 los hermosos altos del chalet calle 10 entre 1 y 3, compuesto de recibidor, sala, comedor, tres habitaciones, servicios y cuarto para criados. La llave en los bajos. Informes: A-2738, Joyería El Gallo. 15175 7 Abr.

PUENTES Grandes. Alquilo 25 pesos espléndida casa, gran sala, comedor, cuatro grandes habitaciones, buenos servicios, calle Husillo 12 próxima La Papelera y Teja: "Criolla". Informes I-6090. 14939 3 Ab

MIRAMAR

A una cuadra del Puente, próximo al Parque, entre 5a. y 3a. Avenidas, calle 2, acera de sombra, se vende un solar de 1.251 varas, con casas fabricadas a ambos lados. Informan en la esquina. Teléfono FO-1550. Trato directo. Se dan facilidades. 14941 1 Abr.

REPARTO La Sierra. Se alquilan altos independientes, nuevos, con sala, recibidor, cuatro amplios cuartos, baño intercalado, comedor, cuarto y servicio de criados; tres terrazas, agua abundante, $75.00. Calle 8 entre 1a. y 3a., a tres cuadras del tranvía. Informan: A-1334. 14929 3 Ab

REPARTO ALMENDARES

Se alquila una cómoda casa, con dos habitaciones, garage y jardín, por 40 pesos mensuales. Calle C esquina a 14, número 103-B. Informes al lado No. 103-F, o A-7705. 14980 1 Abr.

SE ALQUILA en calle 12, Ampliación Almendares, una casa de dos plantas con cuatro cuartos de dormir, baño y ducha, hall, sala, comedor, cocina, cuarto criada, garage y patio. Tel. M-3164. 14126 1 Abr.

SE ALQUILAN dos casas compuestas de sala, cuarto, baño, cocina, patio y con luz eléctrica por $15 al mes, construcción moderna de mampostería. Reparto Almendares. Calle Miramar entre Céspedes y Agramonte. Informes FO-1943. 14504 6 abril

BUEN RETIRO

Steinhart número 25, frente al paradero Calzada y a la Avenida de Columbia. Jardín, portal, sala, comedor, tres habitaciones, baño, bonito, completo; un cuarto y servicios de criados. Muy fresca y ventilados. Alquiler reducido. Llaves al lado. Informes: M-2882, Gerardo Mauri, San José 2-A, entre Industria y Consulado. 13264 2 abril

PLANTA baja, Avenida de América esquina a Avenida de los Aliados, Reparto Alturas del Río Almendares. Precio $100.00. Informes: Bufete de Arellano, Empedrado 16. Teléfonos A-2218 y A-2478. E 474 Ind 7 Mz.

BUENA VISTA, Marianao, se alquila una casa de una planta, próxima al Hotel Almendares, situada en la Avenida nueve esquina a 7, que se compone de portal, sala, cuatro cuartos, closet, baño intercalado, hall, comedor, pantry, cocina, cuarto y servicios de criados. Garage para una máquina. Precio: 70 pesos mensuales y la llave la tiene José Rodríguez, en una caseta de madera que hace frente a la calle 6. Bufete de Arellano, Departamento de Admon. de Bienes. Teléfonos A 2478 y A 2218. E 441 Ind. M 1.

EN EL Reparto de Almendares, calle 7 entre 16 y 18; se alquila una hermosa casa compuesta de sala, tres cuartos, hall, baño intercalado, comedor, cocina, garage con cuarto de criado. Se da barata. La llave enfrente. S-2233 2 Abr.

SE ALQUILA chalet. 7a. esquina a 6a. Reparto La Sierra, cinco habitaciones, dos baños y garage. La llave al lado. Informes teléfono U-5792. 14810 7 Abr.

BUENAVISTA, MARIANAO

Cerca Colegio Belén, alquilo calle Primera entre Sexta y Séptima Avenida; con portal, sala, comedor, tres habitaciones, baño intercalado, cocina, gran patio. 30 pesos. Casitas nuevas independientes 15 y 12 pesos en Séptima Avenida entre 3 y 4. Llave al lado de cada casa. Informan en el teléfono F 5557. S 2284 10 abril.

BUENA VISTA, dos cuadras del Colegio Belén, pegado al paradero Orfila, con doble línea de tranvías y guaguas, calle 2 núm. 5, alquilo casa toda mampostería; portal, sala, comedor, tres habitaciones, baño, cocina y patio; toda muy amplia y fresca. Informan: Telf. I 4438. Renta 30 pesos. Llave cantina del paradero. S 2277 5 abril.

(6)—Cerro

A VIVIR BARATO

Casas nuevas con sala, saleta, de tres y cuatro cuartos a $35. Cuando necesite casa, antes de alquilar otra, vea éstas que se dan regaladas. Calle Cruz del Padre esquina a Velázquez. Informan esquina bodega. Dueño: tel. A-7841. 14370 5 Abr.

FALGUERAS número 13, casi esquina a Lombillo; frente al Irombeer, al lado de la botica. Sala, comedor, 4 cuartos. 30 pesos. S-2418 6 Abr.

SE ALQUILA la casa de Dolores número 9, entre Prensa y Primelles, compuesto de sala, comedor y dos cuartos y demás servicios. Precio: $20. La llave al lado. Dueño: Aramburo 61. S-2431 3 Abr.

SE ALQUILA: Ayuntamiento No. 6, Cerro, frente al parque, una cuadra Calzada, jardín, portal, sala, saleta, 3 habitaciones, servicios. 14932 1 Ab

ALQUILAN casitas independientes con sala, cuarto, patio, servicios y luz a 14 y 15 pesos. Magnolia entre Calzada de Buenos Aires y San Antonio, Pasaje Cogul. Dan razón al lado fábrica de confituras. 13886 2 Abr.

SE ALQUILA espaciosa casa calle Tulipán 12, Cerro. Sala, antesala, cinco habitaciones, baño intercalado, salón de comer para sirvientes, cuatro cuartos, baño, lugar automóvil. 14741 1 Abr.

ALQUILO 25 pesos, casa cómoda, gran sala, comedor, dos habitaciones, buenos servicios, Zaragoza esquina Cañongo, media cuadra Calzada Cerro, al fondo de San Vicente. Informes: I-6090. 14885 7 Abr.

CERRO. Se alquila la hermosa y fresca casa calle de Atocha número 6, bajos, con sala, comedor, tres cuartos, baño intercalado, a media cuadra del tranvía Palatino, ómnibus Cuba. La llave en los altos. Informan tel. A-2894. S-2354 4 Abr.

TRES CASAS con sala, de dos ventanas, comedor, baño intercalado; una baja con dos cuartos y otra alta con tres en Atocha, 8 1|2, a $30. Y con portal, cuatro cuartos con doble servicio en Zaragoza 13, en $60. S-2383 3 Abr.

CERRO. Las Cañas. Alquilo los cómodos altos de la azotea de Infanta esquina a Santa Teresa. Informan en la bodega. 14534 2 abril

A 15 y 16 PESOS

Se alquilan casitas de sala, saleta, dos cuartos grandes, cocina, pisos nuevos de mosaico, gran patio, brisa. Moreno 59, esquina a Salvador. 13679 6 abril.

AMENIDAD Y CRUZ DEL PADRE

A una cuadra de Infanta alquila casa de sala, comedor, cuarto, servicios. Informan Pedroso y Cruz del Padre, bodega. A-3591 y F-2684. S-1974 12 Ab.

CRUZ del Prado 8-D, entre Cádiz y Santa Rosa. Se alquila esta amplia casa, sala, saleta corrida, tres cuartos y demás servicios. Informes: Línea 2, F 1632 y F 2884. Llave en bodega de Cádiz. 13480 1 abril

CERRO. Las Cañas. Alquilo estrenadas y sin estrenar, cómodas y baratas. Casas en lo más céntrico, por tener dos líneas de guaguas. Primelles 68, 79 y 81. 14335 8 abril.

BUENA Y BARATISIMA

Se alquilan en 30 pesos los altos de Prensa y San Cristóbal una cuadra del paradero de tranvías del Cerro tienen sala, comedor, tres cuartos, todo de lo más moderna, escalera a la azotea. Llaves en la bodega del frente. Su dueño: Daoiz 15. Sr. Sierra. Telf. I 6898. 13963 2 abril.

ALQUILERES DE CASAS

Extra-radio

SE ALQUILA cerca de la Habana preciosa finca de recreo, con magnífica casa, bien amueblada, todas comodidades. Tel. F-4989. S-2332 11 abril

SE ALQUILA en Los Pinos, entre Manhattan y Avenida de Apóstol, una casa con tres habitaciones, sala, comedor, baño intercalado, cocina; con instalación eléctrica, a dos cuadras del paradero Miraflores; con derecho a 750 varas adyacentes ;30 pesos. Para informes: teléfono A 2068. S 2281 3 abril.

(B) DEPARTAMENTOS

(7)—Habana

EDIFICIO ARBOR

Se alquilan apartamentos de sala y cuarto y baño y cocina; luz y elevador día y noche, en Oquendo número 18, entre San Miguel y San Rafael. 14678 12 Abr.

ALQUILO hermoso departamento de la derecha, del piso sexto, Edificio Maseda, en Neptuno y Campanario, con sala, saleta, galería interior, tres cuartos, comedor, baño intercalado, cuarto y servicios para criados, servicio de elevadores permanente. Informes teléfono U-1043. 15024 1 Abr.

AYESTERAN y Desagüe, departamentos de varios tamaños con todas las comodidades y muy baratos. Informes en los mismos y en San Lázaro 124. Teléfonos A-7837 y M-3185. 14959 1 Abr.

CASAS APARTAMENTOS

de una y dos habitaciones. Sala, comedor, magnífico baño, cocina. Lo más moderno. Precio de situación. Elevador. Neptuno 170. S-2308 3 Ab.

A VIVIR barato. Cádiz número 3. Departamentos dos habitaciones; cocina y servicio independiente; 20 pesos, una cuadra del carrito y cerca del Mercado. 14943 3 Abr.

EN SAN Rafael número 65. Se alquilan dos amplios departamentos frescos con sala, comedor, tres cuartos, servicio sanitario, agua abundante. 14978 2 Abr.

DEPARTAMENTOS acabados de fabricar muy frescos, a 18, 20 y 22 pesos, a dos cuadras del Parque Maceo. Sala, cuarto, cocina, baño, luz, Vapor 43, entre Hospital y Espada. 14966 8 Abr.

SE ALQUILAN hermosos apartamentos con baños completos 25 y 35 pesos. Carlos III número 265, entre Zapata y Pozos Dulces. 12895 5 abril.

EDIFICIO "AGUIAR"

Industria 72 y medio. A dos cuadras de Prado. Apartamentos amueblados y sin muebles; teléfono, ascensor, servicio y baño completo en cada apartamento, con agua caliente a todas horas. Hay locales para establecimientos. 11840 10 abril.

OFICINAS

Edificio Llata, en Aguiar núm. 116, departamentos amplios, frescos y con buen servicio desde 20 pesos mensuales para arriba. Véanse. 13084 2 abril.

PALACIO LA AURORA

Oquendo número 24, se alquilan departamentos con dos posiciones, baño y cocina, a 20 y 21 pesos. Tel. U-2908. 13319 4 Abr.

JOVELLAR número 8, entre Aramburo y Hospital; alquilo magnífico apartamento compuesto de sala, comedor, tres grandes habitaciones, baño completo, cocina y calentador de gas, patio, cuarto y servicio de criado. Alquiler: 75 pesos. Informan: apartamento número 4 ó teléfono M 1429. S 2210 1 abril.

MALECON 317 lujoso apartamento. Elevador, cuatro cuartos, uno criados, $130. Segundo piso $80. Informes F-3185. 13645 1 abril

PALACIO DE AYESTERAN

Se alquilan departamentos con sala, habitación y baño completo y comida, a 23 y 21 pesos. Teléfono U-2412. 13318 4 Abr.

(8)—Vedado

VEDADO. Alquilo dos departamentos independientes, uno $19, otro $15. Informa Arturo Morales. Hotel Belmont. 15142 3 Abr.

VEDADO. APARTAMENTO

Precioso y barato, alto con frente a la calle 14, casi esquina a 17, cerca Teresiano. Llave departamento bajo izquierdo. Informan: Telf. F 5557. S 2285 10 abril.

VEDADO. Calle 19 número 521, entre 16 y 18, alquilo departamentos independientes, altos y bajos, tres habitaciones, patio, cocina y servicios; 20 y 22 pesos, con luz. En la misma informan. 13438 5 abril

A 16 PESOS, departamento con dos habitaciones, servicios independientes y dos luces. Paseo 273, Vedado. Informes: teléfono A 2402. 13978 3 abril.

SE ALQUILAN dos apartamentos en lo más céntrico del Vedado, Paseo 12, casi esquina a Línea, sin estrenar, muy independientes y ventilados, con dos habitaciones grandes, baño intercalado de color muy lujoso, sala y comedor, agua caliente. La llave al lado en la obra. Informan: F 5549. 14819 1 Abr.

VEDADO. Se alquilan apartamentos con baños completos, cocina gas, agua caliente, 35 y 55 pesos. Uno grande frente a Calzada 65 pesos. Calzada esquina a M. Edificio Alfaro. 12896 5 abril.

DEPARTAMENTO nuevo, independiente, con sala, dos cuartos, cocina de gas, servicio y patio. Calle 5a. número 76, entre A y B, Vedado. 14204 2 Abr.

(C) HABITACIONES

(10)—Habana

HABITACION con vista a la calle en Malecón 77, esquina a Manrique; $20. Con o sin muebles. 15182 4 Abr.

PROGRESO 50, altos. Se alquila una habitación azotea, en 15 pesos. A todas horas. 15173 1 Abr.

SE ALQUILA una hermosa habitación, barata, con todas las comodidades, a hombres solos o matrimonios sin niños. Hay teléfono y agua abundante. En Amistad 96, altos. 15169 9 Abr.

PRADO, 19

Se alquila una hermosa habitación con lavabo de agua corriente, baño frío y caliente, magnífico comedor y una en la azotea con todo servicio sanitario. 15146 2 Abr

SE ALQUILA una habitación en 15 pesos y otra muy grande en 25 pesos con muebles, luz y servicios, en los altos del Cine Niza, Prado 97, frente al Capitolio, el mejor punto de la Habana. 15113 2 Abr.

HABITACIONES de 4x4, con cinco metros de puntal, techos de cemento, con luz a 12 pesos. San José 130, entre Aramburo y Soledad. 15120 6 Abr.

PARA habitaciones cómodas vea en Galiano 92 y 68. Teléfonos A-3483 y A-7754. S-2411 1 Abr.

EN O'REILLY número 51, primero, se alquila una magnífica habitación con comida. Propias para dos amigos. Inútil sin referencias. 15021 1 Abr.

SE ALQUILA en Bernaza 30 y Villegas número 64, habitaciones desde 11 pesos en adelante. 14916 3 Abr.

CALLE ZULUETA No. 32, pegado al teatro Payret. Se alquilan magníficas habitaciones y Aguiar 57, frente al parque de San Juan de Dios. Cuarteles 1, Cuba 80, Cuba 120, Compostela 110, Aguacate 122, Manrique 163, Lagunas 85, Animas 129, Galiano 27, Virtudes 140, Cerro 607. 14271. 3 Ab.

HABITACIONES

DOS HABITACIONES corridas, 15 pesos, servicios contiguos, lavabos agua corriente, pisos mosaicos, luz, baño; otra 10 pesos, entrada escalera mármol, Virtudes 2, entre Consulado y Prado. Informes en la misma. Tel. A-8502. 14888 4 Abr.

SITIOS 12, a unos pasos de Angeles y Monte, tranvías en la esquina; habitaciones frescas y lindas, a 10 y 12 pesos. 14999 2 abril.

SOL No. 79, habitaciones a $7 y $15; departamentos calle, $20 y $30; accesoria, cinco habitaciones, patio, cocina y servicios, $40. Cuba número 46, departamento calle tres piezas, $28; habitaciones a $15 y $18. S-2387 8 Abr.

SE ALQUILAN dos hermosas y frescas habitaciones en la céntrica esquina de O'Reilly y Villegas. Precios módicos, casa moral. Altos del Café Paraíso. 15105 1 Abr.

SE ALQUILAN habitaciones amuebladas y departamentos con baño privado, todo moderno, en lo mejor de la Habana. Virtudes 4, entre Consulado y Prado; es casa de moralidad. 14802-3 1 Abr.

EDIFICIO CATEDRAL EMPEDRADO No. 4

El más fresco y moderno de la Habana! Nunca calor en el verano por su proximidad al mar. Hermosas habitaciones y apartamentos amueblados o sin muebles. Buen elevador y demás comodidades. Precios muy reducidos. 14919 3 abril

EN TROCADERO No. 11 se alquilan 2 habitaciones en la azotea. 14928 3 Ab

BALEAR número 15, pegado a la Quinta del mismo nombre. Se alquilan magníficas habitaciones a personas de moralidad, muy baratas, en casa nueva, con luz y agua abundante. 14714 3 Abr.

SOL No. 78. Alquilo dos habitaciones juntas o separadas, muy grande, independientes. Se dan baratas. Informan en la misma. S-2360 31 Mar.

SAN RAFAEL 44, entre Galiano y San Nicolás, se alquilan tres habitaciones; una con balcón a la calle; hay teléfono y se da comida. 14832 2 Abr.

A PERSONA honorable se alquilan dos habitaciones con balcón a la calle y todo el servicio. San Lázaro 42, altos. S-2414 6 Abr.

BLANCO, 22, altos. Se alquila una habitación con comida para un caballero o dos compañeros que sean de moralidad; en la misma se da comida a domicilio. Hay teléfono. 15091 2 Abr.

SE ALQUILAN grandes habitaciones con balcón a la calle, poco alquiler, luz toda la noche, mes adelantado. Galiano 117 esquina Barcelona. 14567 1 abril

SE ALQUILAN habitaciones claras y ventiladas a personas de moralidad a $9.00 y $10.00 con luz. Calle G No. 71 entre 7 y 9, Vedado. S-2337 6 abril

SE ALQUILAN hermosas habitaciones vista a la calle, lavabo de agua corriente y luz toda a noche. Precios de situación. Lamparilla 63, esquina a Villegas. 14605 6 abril.

LAGUNAS 17, a una cuadra de Galiano, se alquilan habitaciones con y sin muebles a precios de situación. 14290 1 abril.

INDUSTRIA 166, segundo piso, se alquilan dos habitaciones frescas, una grande y otra chica no hay niños, es casa moderna, hay teléfono. 14321. 1 Abil.

MONSERRATE 89

Habitaciones amuebladas, agua corriente y caliente para los baños, casa moderna las más frescas que hay. Media cuadra del Parque Central. Precios moderados. 14753 4 Abr.

GALIANO 109 altos del City Bank, la mejor casa de la Habana por su seriedad, limpieza y buena comida, habitaciones con baño. 14472 6 abril

SE ALQUILA habitación y departamento con vista a la calle, espléndida casa con todo el confort, barrio comercial. Habana 94 segundo. 14478 4 abril

SE ALQUILA una hermosa habitación con vista a la calle con o sin muebles. O'Reilly 102 altos, piso primero. Teléfono M-1540. S-2342 4 Abr.

HABITACIONES

y apartamentos muy frescos y abundante agua casa de moralidad y tenemos una en casa de familia propia para matrimonio u hombres solos en Corrales y Factoría, altos de El Vesubio, al fondo de La Isla de Cuba. Informes en los bajos. 14087 3 Abr.

SE ALQUILA una hermosa habitación a hombres solos en Corrales número 96 1|4 bajos. Precio: $15. S-2292 3 Abr.

MONSERRATE 93, altos, entre Lamparilla y Obrapía, se alquilan habitaciones con lavabo agua corriente, muebles especiales, a precio de situación. Otros informes en la misma. 11093 5 ab

PLAZA DEL MAINE

A precio de situación, pisitos completos; sala a la calle, tres habitaciones, baño intercalado, cuarto y baño criada, cocina gas y comedor al fondo, con salida independiente. Sólo 45 pesos. Modelos de independencia, elegancia y ventilación. Gran edificio **Maine Apartments**, M y 13, frente nuevo parque, media cuadra Malecón y de Línea. Lo mejor de la Habana. Familias escogidas. Esquina $56. $100. S-1869 7 Ab.

EN INDUSTRIA número 73, se alquilan habitaciones con muebles o sin ellos. Hay elevador. Informan en los bajos derecha. Teléfono A-8561. 13701 1 Abr.

AMPLIAS Y FRESCAS HABITACIONES AMUEBLADAS

Se alquilan Reina y Belascoaín, altos del café la Avenida. Informan A-1942. 11503 8 Ab.

INDUSTRIA 136 frente a Campoamor. Se alquilan habitaciones amuebladas a 20, 25, 35, 40, 60 y 100 pesos por meses, todas dotadas de agua corriente, en la misma se alquila un regio local para una Barra o se solicita un socio. En San Lázaro 274 altos una habitación con o sin muebles a caballero o señora sola. Se piden referencias. 12174 12 abril

(11)—Vedado

EN LA calle 35 entre 4 y 6, número 15, Reparto San Antonio, Vedado, se alquilan habitaciones y una casita. Precios módicos. Informes en la misma. 14886 1 Abr.

VEDADO. Alquilo 5a. núm. 35, entre F y Baños, cuatro grandes habitaciones y tres de criados, portal, sala, saleta, comedor, baño moderno y garage, 500 metros, jardín; muy fresca. Informan: teléfono F-1345. 14489 1 abril

(12)—Barrios

HABITACIONES altas, muy frescas y cómodas, agua abundante; Durege y Correa, Reparto Santos Suárez. Informan taller de carpintería de los bajos o teléfono M 1429. Alquiler de 10 a 13 pesos. S 2208 1 abril.

HABITACIONES y departamentos de 3 piezas con servicio propio, altos y bajos desde 7 pesos hasta 20 pesos. En Zaragoza número 13, Cerro, una cuadra del carro. S-2382 3 Abr.

(D) LOCALES

(13)—Habana

CASA Monte número 292, salón corrido sobre columnas, propio para establecimiento, con puertas de hierro; se da barata. Informes: Ricla 72, tel. A-3522. La llave en el número 290. 15116 7 Abr.

ALQUILO puerta comercial en Estrella número 7. Se da contrato. M-3670. S-2361 3 Abr.

SE ALQUILA en la casa calle Oficios No. 62, un espacioso local con buenos servicios en los bajos y en los altos ocho habitaciones, cocina y dos cuartos de baño, todo en las mejores condiciones. Informes en la vidriera del café de la esquina en la misma casa y tel. M-7572. 15124 3 Abr.

SOMBREREROS

Buena oportunidad damos en arrendamiento un buen local para gino. No hay competencia, éxito asegurado, módico alquiler, en la peletería La Mundial. Mercado Unico por Monte. Teléfono M-3688. S-2377 4 Abr.

10 CENTAVOS
DE 7 A. M. A 4 P. M.; Y DE 4 A 10 P. M.
15 CENTAVOS

SOLICITUDES DE TRABAJO: DIEZ CENTAVOS

DEPARTAMENTO DE ANUNCIOS CLASIFICADOS

10 CENTAVOS
DE 7 A. M. A 4 P. M.; Y DE 4 A 10 P. M.
15 CENTAVOS

M.E.C.D. 2016

SE ALQUILAN

Espléndidos y amplios locales para establecimientos mercantiles a precios sin competencia.

MURALLA No. 59, bajos, entre Habana y Compostela, excelente local superficie 400 metros cuadrados, con armatroste. Las llaves en el número 57.

CALZADA DEL MONTE, frente al Mercado Unico, entre las calles de Manglar, y Matadero, acera de la sombra. 4 locales.

CALLE HABANA 121, altos, esquina a Muralla, situación ideal para oficinas o casa de huéspedes.

Informan en Llinás 54-A, esq. Marqués González, Teléfonos U-4489 y U-2925.
E 1880 ind. 11 ag.

LOCALES

AGUACATE No. 47; amplio local, propio para almacén, encuadernación, depósito, fonda, taller o cosa análoga; se cede solo o con los altos que están alquilados. Precio de situación. Para más informes Blanco. Monte No. 119. Teléfono M-1552.
S-2392 1 Ab

UN MAGNIFICO local para establecimiento se alquila en Ayesterán y Desagüe, al lado hay una industria en la que trabajan más de cuatrocientos obreros. Informes en la misma y en San Lázaro 124. 14958 1 Abr.

PARA establecimiento se alquila un espléndido local en Máximo Gómez número 481. La llave en la casa de al lado. Informan 10 de Octubre número 230. Tel. I-2262. 15054 3 Abr.

PARA COMERCIO. EGIDO 2-B, CASI ESQUINA A CORRALES

Se alquila un local muy barato con vidrieras y armatostes. En el mismo informan. Telf. M 2547.
14558 4 abril.

ESPACIOSOS locales para comercio Infanta No. 6 entre San Lázaro y Jovellar; se alquilan juntos o separados, casa recién fabricada. Precio de situación. Informan teléfono F-1327.
S-2322 1 abril

BELASCOAIN 15

Gran local propio para establecimiento al frente, cinco habitaciones grandes con entrada independiente y servicio. Precio reajustado. Informan en el alto.
13940 3 abril.

CUBA, 94

entre Muralla y Teniente Rey. Se alquila una casa de planta baja, con altos al fondo, propia para establecimiento, almacén u oficinas. Informan: Cuba número 81, altos, esquina a Sol. A. Saavedra. Tel. A-4005.
14979 1 Abr.

NAVE SIN COLUMNAS

Se alquila, 10 metros por 26, con cielo raso, portal y servicios; muy clara y espaciosa para industria fina o sociedad. Informan: Serrano 6, cerca de Toyo; teléfono I-3121. 14421 3 Abr.

HERMOSO LOCAL
PRECIO DE SITUACION

Propio para cualquier industria o comercio. Aguila 55, junto a Teléfonos; tiene 300 metros. Informan: Gómez y Hermano, A-1796.
14103 23 Abr.

SE ALQUILA la casa Tte. Rey 78 bajos, para establecimiento. Informan en la misma. 13947 2 Abr.

SAN RAFAEL 136, entre Gervasio y Belascoaín. Se alquila un amplio local para un gran comercio o industria. Informan en el mismo a todas horas.
13852 2 Abr.

AMPLIO LOCAL

Se alquila, muy barato, en Pocito esquina a San Lázaro, Víbora, en los altos del mismo informan.
13149 3 abril.

PARA comercio se alquila local en Monte 379, con 280 metros superficie. Alquiler $70. La llave en la misma. Informan tel. A-2021. 13742 6 Abr.

SE ALQUILAN habitaciones a 12 y 14 pesos en Industria número 85, entre Virtudes y Animas, a una cuadra de Prado. 13929 2 Abr.

PROXIMA a desocuparse, se alquila la casa calle Obrapía núm. 1, propia para establecimiento o almacén; informan en la misma. 13504 4 abril.

PARA comercio, se alquilan los bajos de Lamparilla 19 con 280 metros superficie. Alquiler $70. La llave en café esquina Aguiar. Informan Manzana de Gómez 260. 13741 6 Abr.

(14)—Barrios

OPORTUNIDAD. Un local para bodega con todos sus utensilios y una carnicería. En las mismas condiciones en Pogolotti, mucha barriada, da razón: Demetrio Zunzunegui, Horno de Cal y Canteras. 14777 12 Abr.

MAGNIFICO local para establecimiento; alquilo en Durege y Correa; 3 puertas de hierro, alquiler $40.00 y contrato largo. Informan taller de carpintería por Durege. o Telf. M 1429.
S 2209 1 abril.

LOCAL para comercio en el Vedado, con buena barriada, se alquila para lechería, barbería, botica y puesto de frutas. Informes: Belascoaín 121, sastrería. Teléfono A 2402. 13977 3 abril.

ESQUINA moderna soberbio punto, 7 y 8, Reparto La Sierra, para montar buena bodega, ferretería etcétera. Doy contrato, poco alquiler. Otro local en $25 junto Obras Públicas, con gran vecindario, para carnicería u otro negocio. Llaves e informes ambos en M-1387, Luz Habana bodega. 13948 3 Abr.

QUIERE establecerse. Para bodega alquilo local de esquina para bodega, moderna, con armatostes y mostrador en 30 pesos; doy contrato por seis años. Calle 4 y 4a., Reparto Buena Vista. Informa. Guerreiro. Teléfono I-1520, Jesús del Monte, 539. S-2296 3 Abr.

(E) GARAGES

(15)—Habana

GARAGE. San Rafael y Soledad. Se alquila el garage y tienda de efectos de automóviles. Informes: San Ignacio 40, altos. Teléfono A 8701.
13200 3 abril

(16)—Barrios

ALQUILO para establecimiento la esquina de Milagros y Cortina, nueva; hay vecindario. Dueño, San Mariano 4 esquina a Párraga. 15179 2 Abr.

(F) SE NECESITAN

(17)—Criadas de mano y Manejadoras

SE SOLICITA una mujer seria, para todos los quehaceres de una casa chica, en la calle D número 215 bajos, entre 21 y 23. Sueldo: $20. S-2424 2 Abr.

SE SOLICITA una criada de mano que sepa cumplir con su obligación; si no es formal que no se presente. K esquina a 15, Vedado. S-2429 6 Abr.

SE SOLICITA una buena criada de mano, que sepa su obligación. En 19 No. 6 entre N y O. Tel. F-4920.
S-2393 1 Ab

SE NECESITAN

SE SOLICITA una criada española sola y de mediana edad, para el campo. Sueldo 30 pesos. Para más informes: Jesús del Monte 208, Francisco Prieto. 15122 3 Abr.

SE SOLICITA una criada de mano española con referencias. Informan en Josefina 23. Teléfono I-6851. 15127 1 Abr.

SE SOLICITA una muchachita para los quehaceres de una casa chica, matrimonio y un niño, Neptuno 230 C, 2o. piso izquierda entre Oquendo y Soledad. Teléfono U-5351. 14931 1 Ab

SE SOLICITA una buena criada de mano que sepa coser, leer; de mediana edad y con recomendación. 17 y 2 número 390. Hora, de 2 a 4. Vedado. 15164 1 Abr.

SE SOLICITA una criada de mano de mediana edad, que sepa bien su obligación. En San José número 93, altos entre Belascoaín y Lucena. S-2289 1 Abr.

(18)—Criados de mano

NECESITO criado de mano peninsular que haya trabajado en buenas casas particulares. Sueldo 40 pesos y un muchacho español para limpieza de patios y fregar el automóvil. Sueldo $18 y ropa limpia. Compostela 58. 15128 1 Abr.

(19)—Cocineras

SE DESEA una cocinera del país, de color: que sepa cocinar bien; que tenga buenas referencias; para corta familia. Calle F entre Calzada y 9. Edificio Gastón, segundo piso izquierda. S-2420 2 Abr.

SE SOLICITA una cocinera peninsular para un matrimonio. Tiene que lavar alguna ropa. Sueldo 28 pesos. E número 198, entre 19 y 21. Vedado. Doctor Morales. 15077 1 Abr.

SE SOLICITA joven española para cocinar y limpiar casa de poca familia, en Concordia 170, altos.
14675 2 Abr.

SE NECESITA una cocinera que a la vez haga todos los quehaceres de la casa, para corta familia; tiene que dormir en la colocación. Informan en Paz número 38, entre Santa Emilia y Santos Suárez. S-2388 1 Abr.

EN PATROCINIO 10, altos, Víbora, se solicita una cocinera que ayude algo en la limpieza y tenga referencias. Sueldo 17 pesos y ropa limpia. Tel. I-6890. 15039 1 Abr.

SE SOLICITA una muchacha española, para cocinar y limpiar, para un matrimonio; que sea limpia en sus quehaceres y en su persona, de lo contrario que no se presente. Sueldo $25.00. O'Reilly No. 57. Tercer piso. 14506 1 abril

(23)—Tenedores de libros y Oficinistas, Empleados de Oficinas

SE SOLICITA una mecanógrafa-taquígrafa en francés. Informan: Aguiar 60.
14995 1 Abr.

SE SOLICITA mujer que sepa taquigrafía inglés-español correctamente. The Babcok and Wilcox Co., Aguiar 104, Habana. 15068 2 Abr.

(24)—Personas de ignorado domicilio

SE DESEA saber el paradero de José Loureiro, de España, Provincia Coruña. Ayuntamiento Dodro. Imo. Lo solicita Manuel Romero. Hotel Perla, San Pedro 6, Habana. Urgente.
15073-102 1 Azr.

SE DESEA saber el paradero de Juliana Torres, contesten a su hermano Agustín Torres. 56W 112 St. New York City. 14982 1 Abr.

(25)—Varios

SE NECESITA un decorador dorador que sepa bruñir. Antón Recio 7, altos; de 12 a 2. 15171 6 Abr.

SE SOLICITA un joven para mozo de limpieza de un salón de billares y ayudar en general. Informan después de las dos p. m. Salón de Billares Plaza, al lado del Teatro Actualidades, por Monserrate. 15193 2 Abr.

SOLICITAMOS un socio gerente para nuestra sucursal en la ciudad, que estableceremos próximamente para cooperar con nuestras sucursales en Estados Unidos, Europa, América del Sur, Australia, Asia, Japón, China, etc. El solicitante tiene que ser un hombre honorable con un buen record y conocimiento en el negocio extranjero y al ser aceptado le concedemos la mitad de las utilidades. No exigimos ninguna inversión de capital, pero el solicitante tendrá que disponer de $5.000 a $10.000 para sufragar los gastos de administración por un año. Las ganancias anuales pueden ascender a $50.000. Todas solicitudes serán tratadas confidencialmente. If posible reply in English a R. H. DIARIO DE LA MARINA. 15134 2 Abr.

AGENCIA EUROPEA

$39; una para cocinar y limpiar, $25; Se necesitan: una manejadora extranjera, dos criadas y servir la mesa y ropa limpia, $25; una jamaiquina nurse, $30. 5 hombres para vender helados por la calle. Someruelos número 13. Tel. A-5560. 15111 2 Abr.

SOLICITO peninsular para lavar y planchar ropa de cuatro de familia. Tiene que hacer pequeña limpieza, si no sabe trabajar, que no se presente. Sueldo 25 pesos. Edificio Munguía, 12 y 21, letra F. 15035-36 1 Abr.

A LOS agentes de ventas a plazos de los pueblos del interior, se solicita entrar en negocios con ellos para ofrecerles artículos nuevos y de buena utilidad. R. C. Hernández, Panchito Gómez 177, moderno, Habana. 15170 6 Abr.

TENGO socios para industrias establecidas con pequeños capitales. Diríjase a Prado 35, altos. 15009 8 Abr.

SOLICITAMOS personal de ambos sexos para cubrir plazas de vendedores. Pueden ganar sueldo y comisión. Tostadero de café "Puerto Rico", Reina 157, por Belascoaín. 14911 5 Abr.

SE SOLICITAN operarias para coser en taller, que entiendan de vestidos. Calle 13 número 477, esquina a 12. 14917 2 Abr.

AVISO: Se necesita un matrimonio para encargado de una casa, cien pesos de sueldo y cuarto; para ocupar dicho puesto, tienen que poner dos mil pesos de garantía. No se trata de arrendatario; es directa del dueño de la casa. Informa: Iglesias, Galiano 117, altos. 141 1 Abr.

SE SOLICITA un fotógrafo prefiriendo el que trabaje con luz eléctrica y que sepa retocar, no venga si no sabe trabajar. Foto. Franco, Monte 49 1|2, primer piso alto. 14471 2 abril

PRODUCTOS cubanos. Próximo a regresar New York solicito comuniquen Agente, Apartado 1471, Habana, si quieren vender sus artículos en el Norte. Referencias locales. 14558 1 abril

SE SOLICITA en Prado 115 casa de la Viuda de Carreras y Ca., un profesor de inglés que tenga buena dicción. PR. 1d. 27 Mar.

SOCIO

Para la importación por cuenta propia de los artículos "Uralita" y "Dekor", de cuya casa soy representante exclusivo, necesito socio colectivo o comanditario. Ver y escribir a Roca, calle Aguila 104, altos, entrada por Barcelona 16 B, de 6 a 7 p. m. Vea antes la exposición del muestrario en la Asociación de Arquitectos. 14288 3 abril.

SOCIO con dos mil pesos se solicita para ampliar una industria ya en marcha de resultado positivo. Es asunto serio. A. F. Martínez. Antón Recio 7, altos. De 12 a 2 y de 6 a 8 p.m. 14280 2 abril.

SOCIO Gerente o comandiatario se solicita con 15 mil pesos en efectivo. Se prefiere gerencia por tener que ausentarse a Europa el actual propietario. Se garantiza el 30 por ciento utilidad al capital invertido. Informaciones únicamente a los interesados. Miguel F. Márquez. Corredor. Empedrado 16, altos, esquina a Cuba. Habana. 13713 1 abril.

SE NECESITAN corresponsales en cada ciudad y pueblo. Emplee su tiempo disponible lucrativamente. Pídanse librito explicativo gratis. International Service; 232 East Erie Street. Chicago, EE. UU. S-2218 21 Abr.

SOLICITAMOS direcciones de comerciantes y revendedores en pueblos, colonias, ingenios, para remitirles nota, precios, de más de 300 artículos vendibles. Agencia Importadora, San José 103-C, Habana. 13268 4 Abr.

SE NECESITAN

(26)—Agencias de colocaciones

LA PRIMERA DE AGUIAR

Agencia de colocaciones; la más antigua y la más recomendada por las mejores familias que desean tener un servicio doméstico honrado de ambos sexos y de todos los giros. José Alonso. Maloja 53. Telf. A 3090. S 2324 11 abril.

(G) SE OFRECEN

(27).—Criadas de mano y Manejadoras

SEÑORA peninsular, desea colocarse de manejadora de un niño o niña de meses. Le gustan mucho los niños; tiene buenas referencias de manejadora; también se coloca para acompañar señora o señorita. Teléfono U-2386, Julia. 15138 2 Abr.

SE DESEA colocar una peninsular para criada de manos, de cuartos o manejadora. Tiene recomendaciones. Teléfono: M-2314. S-2425 2 Abr.

SE DESEA colocar una muchacha peninsular para criada de mano o todos los quehaceres siendo corta familia. Informan en el teléfono U-3436. S-2421 2 Abr.

DESEA colocarse una joven española para criada de mano o comedor. Informan en San José 48, tel. A-8346. 15123 2 Abr.

SE DESEA colocar una muchacha española, de criada de mano o cocinar y limpiar para corta familia. Duerme en la colocación. Va al campo. San José 166, entre Espada y San Francisco. 15126 3 Abr.

SE OFRECE española de mediana edad, para todos los quehaceres de casa chica; no se coloca menos de 30 pesos; tiene buenas recomendaciones; tiene que ser en el Vedado. También se coloca para comedor o cuartos. Tel. F-2642. S-2428 2 Abr.

DESEA colocarse una joven española de criada de mano o manejadora de un niño. Desea casa de moralidad; es formal y tiene buenas referencias. Informan U-2162. Pregunte por Rodosinda Costa. 15176 2 Abr.

M-1611. Se desea colocar una señora de mediana edad, española, para manejar un niño de tres a cuatro meses, o acompañar una señora. 15083-84 2 Abr.

SE DESEA colocar una joven del país, blanca, de manejadora. Entiende de costura y tiene referencias. Tel. I-5865. 15090 2 Abr.

SE DESEA colocar muchacha española criada de mano, sabe servir a comedor y coser un poco. Tiene referencias. M-7122. 14882 1 Ab

SE DESEA colocar una joven española para criada de mano o de cuarto. No le importa salir para el campo. Teléfono F-1606. 14977 1 Abr.

DESEA colocarse joven española de criada de mano o para cocinar y limpiar para corta familia; es formal y trabajadora. Informan teléfono U-2386, Dolores. 14971 1 Abr.

JOVEN española desea colocarse de criada de mano o manejadora. Tiene referencias; desea casa de moralidad. Informan: teléfono U-4669, Pilar. 14970 1 Abr.

UNA MUCHACHA española desea colocarse de criada de mano o de manejadora. Si es para un matrimonio, para todo. Tiene buenas referencias. Informan teléfono M-8610 Cienfuegos 15. 15030 1 Abr.

SE DESEA colocar española de criada de mano. Lleva tiempo en el país y tiene buenos informes de donde ha trabajado. Informan Florida 31; teléfono letra A-2928. 14949 1 Abr.

SE DESEA colocar una muchacha peninsular para criada de mano o manejadora; tiene referencias. Teléfono letra A-4163. S-2401 1 Abr.

SE DESEA colocar una muchacha peninsular de criada de mano y entiende algo de cocina. Lleva tiempo en el país y sabe cumplir con su obligación. Informan Sol 33. Teléfono A-3426. 14878 1 Abr.

SE OFRECE una joven española para criada de mano; lo mismo para cuartos o comedor; muy práctica y buenas referencias de casa particular. Teléfono M 3229. 14988 1 abril.

DESEA colocarse una joven española para criada de mano o para manejadora o para habitaciones; tiene buena presencia y recomendaciones de buenas casas que trabajó. Telf. A 4792. 14990 1 abril.

DESEA colocarse una joven española de criada de mano o manejadora; sabe cumplir con su obligación. Telf. X 1642. 14992 1 abril.

SE DESEA colocar una señora para limpiar por horas. Tiene buenas referencias; teléfono F-4216; Línea 174 esquina a 22. 14762-63 1 Ab

DESEA colocarse una muchacha española para limpiar. Informan: Rodríguez 30, casi esquina a la Calzada de Jesús del Monte. 14523 4 abril.

SE OFRECEN

CRIADO de mano de alguna edad, serio y cumplidor, se ofrece para casa de buena familia, con buenas referencias y sin pretensiones. Informan tel. M-7426; preguntar por Peña. 14973 1 Abr.

(30).—Cocineras

SE OFRECE cocinera española repostera. Hace plaza; duerme en su casa y tiene recomendaciones. Quinta 48, entre D y E, Vedado. 15046 1 Abr.

SE DESEA colocar una cocinera española. Sabe trabajar. Informan en Virtudes número 177. S-2416 2 Abr.

SE DESEA colocar una señora mestiza, para cocinar; si acaso una corta limpieza. Teléfono F-2084.
15048 2 Abr.

SE OFRECE una buena cocinera del país, de mediana edad. No duerme en la colocación. Virtudes 156. U-3553. 15062 2 Abr.

DESEA colocarse cocinera de color del país, en casa particular o de comercio. Hace plaza; va al campo; reúne todas buenas cualidades. Teléfono U-5046. Llamar de 6 de la mañana a 12 m. y de 3 a 8 de la noche. Para más informes: Santiago 11. 15187 2 Abr.

ESPAÑOLA seria, joven, deseo colocarme para cocinar a buena familia, o para limpiar, cocinar en casa chica. Sueldo: 25 pesos. Teléfono A-9528. 15152 2 Abr.

COCINERA de mediana edad, española, se coloca para la cocina solamente. Tiene buenas referencias. Informarán Luz número 8, altos. Tel. A-5985. 15157 3 Abr.

DESEA colocarse una joven española para cocinar y limpiar si es corta familia; o para criada de mano. Tiene referencias. Teléfono U-3894 informan. S-2432 3 Abr.

SOLICITO colocación señora española para cocinar y limpiar en casa de corta familia. Desea casa de moralidad. Calle L número 119, entre 11 y 13, Vedado. 15119 2 Abr.

ENGLISH woman seeks employment, general work or half days. Calle 16 entre 17 y 19, Vedado, 16 a Adinq. 14913 1 Abr.

DESEA colocarse de cocinera señora española que sabe bien su obligación y sabe de repostería, es sola, lleva tiempo en el país, prefiere casa de corta familia, hace plaza si lo desean. Duerme o no duerme en la colocación. Tel. A-9464. 14873 1 Ab

SE OFRECE muy buena cocinera de color con referencias. Cocinar solamente, no tiene inconveniente en trabajar en repartos. No duerme en la colocación. M-7122.
14883 1 Ab

DESEA colocarse una cocinera repostera en casa de moralidad. Tiene referencias. Llamen al teléfono M-8251. S 2406 1 abril.

DESEA colocarse una cocinera repostera. Desea casa de moralidad y tiene referencias. Lealtad 222; tel. A-2299. 14963 4 Abr.

UNA GRAN cocinera desea colocarse; conoce bien la alta cocina española y la criolla; sabe de repostería; muy limpia y buenas referencias de casas particulares. Telf. M 3229. 14987 1 abril.

SE DESEA colocar una señora española como cocinera, sabe cumplir con su obligación. Informan O'Reilly No. 77 Habana. 14914 1 Ab

DESEA colocarse una muchacha para cocinar y limpiar para corta familia. Desea casa de moralidad. Informan teléfono U-4669, Dorinda. 14972 1 Abr.

COCINERA española desea colocarse en casa de moralidad y corta familia; ayuda a los quehaceres de la casa. Informan Infanta número 26, frente a la Iglesia del Carmen. Tel. U-3279. 15033 1 Abr.

PARA cocinar y limpiar para un matrimonio solo, se ofrece una cocinera del país, con buenas referencias y garantía, no duerme en la colocación. Informan Tel. M-3384. S-2319 2 abril

SE OFRECEN

(33)—Chauffeurs

CHAUFFEUR español desea colocarse en casa particular o comercio, o camiones del campo. Tiene referencias de la última casa y maneja cualquier clase de máquinas. Luz número 8. Tel. A-5985. 15082 2 Abr.

SE DESEA colocar un chauffeur español con nueve años de práctica y con buenas referencias. Tel. M-9428. 15045 3 Abr.

SE DESEA colocar un joven mestizo que habla inglés y castellano, de chauffeur en casa particular o de comercio. También tiene buenas referencias de las casas donde ha trabajado. O también se coloca para el campo o los quehaceres de casa. Teléfono A-6842. 15162 3 Abr.

CHAUFFEUR mecánico español, desea colocarse; estuvo seis años en una sola casa la que lo recomienda. Cumple seriamente con su trabajo. Llame al teléfono I-5555. 15118 5 Abr.

CHAUFFEUR español de mediana edad, cumplidor, ofrece sus servicios a familia de respeto; tengo buenas recomendaciones de casas que trabajé; conozco mecánica y facilidad y el tráfico, con diez años de práctica y pocas pretensiones. Para más informes, bodega U-2376. 15125 2 Abr.

SE OFRECE un joven de color para chauffeur en casa particular. Informan teléfono U-3805. Tiene buenas referencias. 14975 10 Abr.

CHAUFFEUR español con 23 años de edad, desea colocarse en casa particular o del comercio. Tiene referencias de casas donde ha trabajado. Informan teléfono M-1787. 14976 1 Abr.

CHAUFFEUR español serio, desea colocarse de particular; tiene mucha práctica y maneja toda clase de máquinas. Tiene referencias de donde ha trabajado. Teléfono U-3010, Pepe.
14922 1 Abr.

CHAUFFEUR español, desea colocarse en casa particular o comercio. Tiene buenas referencias de las casas que trabajó cinco años de práctica. Informan Zapata 24, garage. Tel. U-3039, Gómez.
14957 1 Abr.

CHAUFFEUR. Desea colocarse en casa particular o camión, con doce años de práctica, habiendo trabajado en la Habana y en España. Tiene referencias. Teléfono I-4665. 14881 1 Abr.

CHAUFFEUR español, con excelentes referencias y sin pretensiones, se desea colocar en casa particular o comercio. Llamen al teléfono M-3304.
14896 1 Abr.

CHAUFFEUR español, de 24 años, formal, se ofrece para casa particular. No tiene pretensiones y maneja toda clase de máquinas. Tiene referencias de donde ha prestado sus servicios. Informan teléfono U-3010, pregunten por Casal.
14923 1 Abr.

SE DESEA colocar un joven español de 28 años, de chauffeur en casa particular. No tiene pretensiones; no conoce mucho el tráfico; viene de trabajar en Isla de Pinos; es trabajador y cumplidor y tiene quien la recomiende. Teléfono F-5852. 15029 1 Abr.

CHAUFFEUR: se ofrece para casa particular solamente: con diez años de práctica; tiene muy buenas referencias y conoce mecánica de autos. Tel. M-1714.
14770 1 Abr.

SE DESEA colocar un joven español, chauffeur, en casa particular o de comercio, tiene muy buenas referencias de las casas donde trabajó. Informan F-01766.
14252. 1 Ab.

(34).—Tenedores de libros y Oficinistas y Empleados de Oficinas

JOVEN formal buen mecanógrafo se ofrece para casa de comercio u oficina. Teléfono M-9652. 14940 1 Ab

JOVEN taquígrafo y mecanógrafo Pitman, desea colocación, no tiene pretensiones. Para informes I-6134. Pregunten por Pepe. S-2315 2 abril

---

¿Tiene Vd. que vender, comprar, alquilar, ofrecer o solicitar?

El DIARIO DE LA MARINA le tomará su anuncio por teléfono.

DICTE SU ANUNCIO POR LOS TELEFONOS:

M-3378 / A-1014 } de 8 a 5 P. M. A-3856 de 5 a 10 P. M.

Solicitudes de trabajo, 3 días, 10 centavos.

An inglish speaking girl disen position as coon maid are half, day word call Curazao No. 12, entre Luz y Acosta.
14754 3 Abr.

(28).—Criadas de Habitaciones y Coser

SE DESEA colocar una joven española para criada de cuartos o comedor. Informan: teléfono U-1242, Pocito 56.
15096 2 Abr.

SE DESEA colocar una joven española, práctica para cuartos. Tiene referencias. Informan: teléfono 1683.
S-2403 1 Abr.

SE DESEA colocar una española, lleva tiempo en el país, de cuartos y coser o criada de mano o un matrimonio, para todo. Informan calle 23 y Baños, F-1275. 14910 1 Ab

OFRECESE joven española de 18 años para cuartos o comedor. Tengo inmejorables referencias. Hablar sus padres antes de las 9 o después de la una. Teléfono A-6864. 14925 1 Ab

SE DESEA colocar una señora española de mediana edad para limpiar por horas. Compostela 140, antiguo, entre Merced y Conde. 14752 3 Mar.

(29).—Criados de mano

UN CRIADO de mano desea colocarse. Es práctico en el servicio. Sabe servir a la Rusa. Es práctico en limpieza de metales y planchado de trajes. También trabaja como portero. Tiene buenas referencias. Calle 10 de Octubre número 466. Teléfono I-3512. 15053 2 Abr.

SE DESEA colocar un joven de criado de mano; sabe trabajar y cumplir con su obligación. Informan tel. F-2133.
15132 1 Abr.

SE OFRECE un buen criado de mano, peninsular, acostumbrado a servir en buenas casas de las cuales tiene recomendación; sabe servir mesa a la rusa y es trabajador. Teléfono M-9578.
15066 2 Abr.

SE OFRECE un buen criado de mano peninsular, práctico en servicio de mesa a la rusa, trabajador y con buenas referencias de casas conocidas, que trabajó mucho tiempo. Telf. A 4792.
14991 1 abril.

SE OFRECE para criado de mano que sabe trabajar y cumplidor en su trabajo y honrado. Teléfono X-2352, llamar.
14899 4 Abr.

DESEA colocarse un joven español de criado de mano; sabe servir la mesa y es de confianza y tiene buenas referencias de donde estuvo trabajando. Teléfono I-6616. 14894 1 Ab

SE DESEA colocar un joven español de 28 años de edad, en casa particular, de criado; es trabajador y cumplidor de su deber; tiene buenas referencias de las casas que ha trabajado; desea buena familia. Teléfono F-5852.
15028 1 Abr.

UN PENINSULAR desea colocarse de criado de mano o portero. Informa en Sol 12. Tel. A-3318. 14906 1 Ab

CRIADO de mano, práctico en el servicio fino, desea colocarse. Tiene referencias. Sale al campo; lo mismo para limpiar oficinas y atender caballeros que necesite criado; plancha ropa. Para hablar con él: de 8 a 11 y de 2 a 5. Al M-6403; preguntar por Llaca.
14813 1 Abr.

JAPONES desea colocarse como criado u otro quehacer, es muy trabajador y honrado. Calle A No. 10. Tel. F-4363.
14466 2 abril

CRIADO español desea colocarse en casa particular; es muy honrado y trabajador; sabe servir a la rusa y a la española; tiene buenas referencias de las casas que trabajó. Telf. F 4433.
14609 2 abril.

SE DESEA colocar un joven para criado de mano o jardín. También maneja máquina; tiene título; tiene referencias de donde trabajó y trabaja. Teléfono letra I-3547. Preguntar por Manuel.
14150 4 Abr.

(31).—Cocineros

DESEA colocarse un joven asiático muy buen cocinero y repostero, para casa particular; cocina bien a la criolla, española y francesa. Sabe cumplir con su obligación. Informan: tel. A-5494.
15088 2 Abr.

CHINO joven, desea colocarse de cocinero en casa particular o comercio. Sabe hacer dulces. Tiene referencias. Teléfono M-9527; llamar por puesto, Raúl Gervasio 136. 15085 2 Abr.

SE OFRECE un magnífico cocinero y repostero para casa particular o comercio. Informan: teléfono A-6615.
15078 2 Abr.

COCINERO joven, asiático, se desea colocar en casa particular. Cocina a la española y criolla y sabe hacer dulces. Muy limpio. Informes tel. A-9677.
15093 2 Abr.

COCINERO. Se ofrece para casa particular. Repostero criollo. Sabe trabajar fino. No tiene inconveniente en ir al campo. Informan Concordia y Perseverancia. Teléfono M-1167.
15056 2 Abr.

MAESTRO cocinero joven, español, se ofrece para casa particular; sabe las tres cocinas, principalmente la francesa. Práctico en repostería y pastelería, con buenas referencias. Informan A-3090.
15183 1 Abr.

UN COCINERO repostero dulces finos, joven, chino, cocina a la española o criolla muy bien; siempre limpiecito en la cocina. Tiene referencia de casa particular. Se desea colocar en casa particular. Informan calle Dragones esquina a Manrique, bodega. Teléfono A-7939; preguntar por Roque. 15163 3 Abr.

COCINERO asturiano para restaurán, barra o negocio; sabe trabajar y es de mucha variación. En española, italiana, argentina y cubana; hombre formal y prefiere dormir en la casa. Sin pretensiones. Se ofrece Belascoaín 27, teléfono U-6464. Almacén, H. Sánchez.
15130 5 Abr.

SE OFRECE un chino buen cocinero; cocina a la criolla y española; sabe de repostería y cumplir con su obligación. Tiene referencia de casa particular. Informan teléfono M-9297.
14945 1 Abr.

SE OFRECE un buen cocinero chino, cocina a la española y criolla; sabe de repostería; muy limpio y buenas referencias de casa particular. Telf. M 3229.
14986 1 abril.

COCINERO repostero. Se ofrece para particular o comercio. Informan Aguila 136 bodega. Tel. A-9893.
14935 1 Ab

SE OFRECE maestro cocinero repostero español; cocina española, americana, francesa y criolla; trabajó en las mejores casas lo mismo en hotel que particular. Informes de las mismas. Teléfono F-4321. 14875 4 Abr.

SE DESEA colocar un joven español. Cocinero; conoce toda clase de comida; sale al campo; de buena conducta. Teléfono A-3318. 14902 1 Abr.

UN JOVEN cocinero y repostero asiático, desea colocarse en casa particular. Sabe cocinar muy bien a la criolla o española. Cumple sus obligaciones. Informan: calle Manrique número 103. Preguntar por teléfono A-4324.
14907 1 Abr.

Un joven asiático y cocinero repostero, desea colocarse en casa particular, cocina a la criolla y española. Informan: calle 3 esquina 8, Sierra. Tel. FO-1241.
14864 1 Abr.

(32)—Crianderas

SE OFRECE una criandera española, joven. Tiene leche buena y abundante. Se puede ver su niño. El niño tiene dos meses. Informan teléfono U-2117.
15064 2 Abr.

CRIANDERA leche entera, llegada hace cinco días de España, ofrece sus servicios. 17 número 13. Teléfono A-1746, Flora Ambuaje. 15161 3 Abr.

OFRECESE joven para trabajos de oficina durante la sesión de la mañana o también por la tarde. Sin pretensiones. Posee conocimientos de escritorio en general. Teléfono A-6572.
14696 3 Abr.

BUEN Tenedor de Libros, muy práctico, se hace cargo de toda clase de contabilidades económicamente. Tel. M-4712.
11374 7 Ab.

J. DIAZ

Ex-Contador y ExlTenedor de Libros del Banco Español (Sucursal de Prado). Llevo libros de contabilidad en general. Balances, liquidaciones, montaje de oficinas, etc., etc. Honorarios módicos. Aguacate 146; Apartado 1764; Telf. M 1382.
E 1 ind. 1 En.

(35).—Varios

DESEA colocarse de jardinero o criado, joven japonés. Sabe cumplir. Informan Sociedad Japonesa. Tel. U-4291.
15075 5 Abr.

SE DESEA colocar una señora española por horas en casa particular o para lavar ropa en su casa. Llamen por el teléfono A-7012. 15044 2 Abr.

BUENA modista, confecciona vestidos de señoras y de niñas. 19 número 249, altos, entre E y F. Vedado.
15059 4 Abr.

SE DESEA colocar una señora para hacer limpieza por horas. Informan teléfono M-6442. Estrella, 124.
15061 2 Abr.

SE DESEA colocar un joven español. Tiene referencias. Informan tel. I-5865.
15089 2 Abr.

DESEAN colocarse dos muchachas españolas; son recién llegadas; muy formales y trabajadoras. Tienen quien responda por ellas. Monte 129, altos.
15106 2 Abr.

SE OFRECE joven español para trabajar un elevador o servir en comedor. Tiene buenas referencias y es práctico. Teléfono M-1012. 15129 2 Abr.

SE OFRECE un joven peninsular práctico para camarero en hotel o casa de huéspedes, o para dependiente, portero, criado de mano. Sabe fregar máquina o cualquier otro trabajo. Tiene recomendaciones. Teléfono M-9578.
15065 2 Abr.

SE DESEA colocar matrimonio catalán joven, sin niños, para encargado de casa de departamentos o casa de vecindad; él pinta puertas, da lechada, entiende algo de electricista; arregla servicios sanitarios. Más informes: teléfono U-4488. 14890 4 Abr.

SE DESEA colocar matrimonio español joven, sin niños; él criado o jardinero o todos los quehaceres de la casa; ella cuartos y coser o manejadora. Juntos o separados. Más informes: tel. U-4488.
14891 4 Abr.

SE OFRECE un joven peninsular muy práctico para camarero en hotel o casa de huéspedes, o para dependiente, sirviente clínica, criado de mano; sabe fregar máquinas o cualquier otro trabajo; tiene recomendaciones. Telf. A 4792.
14989 1 abril.

A LOS dueños de talleres de maquinaria. Fundidor inteligente y con mucha práctica por haber trabajado en grandes talleres e ingenios desea trabajar. Informan: teléfono U-3450.
14996 3 Abr.

SE DESEA colocar un joven español con buenos informes, sin pretensiones, de camarero o portero. Tel. A-4537.
14905 1 Ab

BUEN CARPINTERO, se hace cargo de toda clase de trabajos por finos que sean y se colocan toda clase de cristales. Informan teléfono A-7512.
14897 1 Abr.

DESEA colocarse un hombre español de mediana edad, portero, sereno; con buenas referencias, y una joven de criada de mano o manejadora recién llegada y tiene referencias. Informan J. del Monte 349. "Garage Cuba". Tel. I-1904.
14869 1 Ab

SE DESEA colocar una joven española en taller de costura; es práctica y al mismo tiempo sabe bordar. Informan teléfono I-1683. S-2402 1 Abr.

SE OFRECEN

JARDINERO JAPONES

Sabe bien cualquier trabajo de jardín. Desea colocarse en casa particular. Para informe: teléfono A-8780.
15052 5 Abr.

ESPAÑOL mediana edad desea colocarse de conserje, mozo limpieza, portero o sereno, teniendo informes y garantía y sin pretensiones. Teléfono A-9603; pregunten por Eleuterio. 14792 1 Abr.

DESEA colocarse un jardinero, agricultor y práctico en toda clase de trabajos que haya que hacer en el jardín. Informan en Almendares, calle 15 y 4, bodega de Alvaro. Teléfono FO-1204 y tiene referencias. 14772 3 Abr.

JOVEN de 17 años, de buena familia, solicita colocación de lo que se presente. Informan teléfono U-2443.
S-2300 1 Abr.

TAQUIGRAFA y mecanógrafa en español, se ofrece para oficina o casa de comercio. Sabe algo de inglés. Tel. A-1455.
S-2226 3 Abr.

DESEA colocarse un joven de color para limpiar por horas o cocinar. Sabe algo de repostería y tiene buenas referencias. Informan Ayesterán número 9, teléfono U-2535. 14715 3 Abr.

JOVEN americano, habla español, desearía posición como tutor de familia americana o cubana, en la ciudad o en el campo. Magníficas referencias. Van Buskirk Studios, Daytona, Beach. Florida.
13980 7 Abr.

EL AMIGO DEL CHAUFFEUR
SERVICIO DE AUXILIO

Para todo el que sufra accidente y necesite se le remolque su máquina o se le provea en el acto de cuanto le haga falta para continuar su marcha. Tel. M-9243. Omoa 4 esq. Pila. Mario E. Gómez. 12538 12 abril

JOVEN se ofrece para limpieza, cobros y diligencias, en casa de comercio u oficinas, tiene gran conocimiento en los Bancos y en el comercio, inmejorables referencias. Habana 93, sastrería.
14555 2 abril

BORDADORA conocida del pueblo habanero; se ofrece para toda clase de bordados, en cadeneta y marcas; a precios de situación; y se dan lecciones. Reina 14 2o. habitación No. 25. Teléfono M-2313. (Se recoge trabajo a domicilio). 12269 12 abril

(H) COMPRA Y VENTA DE FINCAS

(36)—Urbanas

VEDADO, en 21 próximo a Paseo, acera de la sombra, vendo casa moderna dos plantas, sala, recibidor, cuatro cuartos, dos baños etc. y rentando $200 en $25.000. G. del Monte. Habana 82, tel. A-2474.
15071 1 Abr.

VENDO casas sin estrenar. Goicuría entre Estrada Palma y Libertad, una cuadra del tranvía, brisa, jardín, portal, sala, saleta, tres cuartos, buen baño, calentador, comedor, cuarto y servicio de criado, traspatio y garage; otra sin él. Dueño, Vázquez, en la misma.
15178 2 Abr.

VEDADO. Lindísima mansión se vende en $9.500. Informan Arturo Morales, Hotel Belmont. 15140 3 Abr.

CHALET EN $16.500

Alturas de Almendares, completamente nuevo; sala, saleta, hall, comedor, tres habitaciones, magnífico baño, dos habitaciones altas y baño completo; garage y cuarto de criado. Informan:

JORGE GOVANTES
San Juan de Dios, 3.
Teléfonos M-9595 y A-5181.
S-2434 9 Abr.

CHALET, GANGA, VEDADO

Urge vender a $22.500 este precioso chalet. Sala, comedor, biblioteca, toilet y cuartos de criados; garage, altos, magnífico baño y cinco habitaciones; fabricación de primera, situada a la acera de la brisa. Informan:

JORGE GOVANTES
San Juan de Dios, 3.
Teléfonos M-9595 y A-5181.
S-2433 9 Abr.

SE VENDE si desea establecerse en lugar de porvenir. Vea la esquina que estoy terminando en Antonio San Miguel y Gelabert. Víbora, una de las esquinas del Parque Emilia de Córdova, precio de situación. Dueño en la misma a todas horas. Teléfono I-2300. 15188 2 Abr.

VENTA urgente. Vedado, en el mejor lugar; ofertas por casa, F-215, casi esquina 23 vive la propietaria. Verla todas horas. Admito casitas en pago; dejo hipoteca. No tiene censo.
15109 1 Abr.

SE VENDE la casa Avenida de Acosta número 36, a cuadra y media de la calzada, con jardín, portal, sala, saleta, cuatro cuartos, baño intercalado, comedor corrido, cocina, cuarto y servicios de criado, en $7.900. También tengo de $2.500. Informan tel. I-1180.
15190-94 2 Abr.

VEDADO, en J, próximo a Línea, vendo casa moderna construcción monolítica, solar completo, cinco habitaciones, dos baños, garage etc., en $32.000. G. del Monte, Habana 82; teléfono A-2474.
15072 1 Abr.

EN JESUS del Monte. Buena oportunidad. Se vende o se alquila la casa Benavides entre Tres Palacios y Quiroga, letra C. Tiene portal, sala, comedor, siete habitaciones y demás comodidades. Si la desea adquirir se dan facilidades. Informa: Sr. Alvaro González, Bolsa de la Habana, de 10 a 12 a. m. o de 2 a 4 p. m. 14901 1 Abr.

VENDO o cambio por casa o finca, chalet madera. Sala, saleta, cinco habitaciones altas y bajas, dos baños, comedor, garage, tranvía al frente, 800 metros terreno; seis mil pesos. Luisa Quijano 54. Marianao. Muñiz. La Isla de Cuba, Monte 55. 14903 3 Abr.

BUEN NEGOCIO: en $4.000 vendo una casa compuesta de portal, sala, dos cuartos, cuarto de baño, cocina y garage; con dos mil pesos de contado y el resto se deja en hipoteca. También tomo dos mil pesos en hipoteca. Informan Manuel Fernández, bodega Lanuza y Agramonte. Teléfono FO-1726. S-2391 1 Abr.

VEDADO. Oportunidad calle 23, magnífica casa con todas comodidades, cuatro habitaciones, garage para dos autos en un solar, 35 mil pesos. Grandes facilidades de pago. Llame al M 2882. Gerardo Mauriz. San José 2, A.

LUJOSISIMO chalet esquina de fraile; es una preciosidad; únicamente viéndolo; costó $82.000 hoy se vende en $45.000. Próximo a Miramar; contado $20.000. Gerardo Mauriz. Telf. M 2882. San José 2-A.

VEDADO. Entre 23 y 17, a una cuadra del Parque Medina, moderna casa dos plantas independientes; garage; renta 200 pesos; $28.000. Gerardo Mauriz. M 2882. San José 2-A.

GANGAS. Calle Habana; 7 por 20, dos plantas modernas $8.000. Escobar, moderna, dos plantas, renta 120 pesos; $14.500. Lealtad pegada a Neptuno, 3 plantas, renta 155 pesos; $16.500; pegada a la Universidad, bonita, dos plantas, $12.500; renta 100 pesos y frente al parque Jovellar, cerca de Infanta, con garage, cuatro habitaciones; $17.500. Gerardo Mauriz. Teléfono M 2882. San José 2-A.
14452 1 abril.

FINCAS URBANAS

CINCO CASAS CON $3.000

Vendo en Santos Suárez, en parte alta y a una cuadra de doble línea. Cinco casas de portal, sala, comedor, tres cuartos, gran baño, cocina y patio. Rentan ciento treinta pesos, se dan en $12 mil. Una verdadera ganga, con $3.000 contado y el resto en fácil pago. Estas casas valen más de $20.000, por tener necesidad de venderlas se dan en ese precio. Más informes San Julio No. 72 entre las calles de Santa Emilia y Zapotes, teléfono I-3608. Sr. Villamarín.
14884 8 Ab

VENDO UNA ESQUINA DE

ocasión en la Habana; renta 110 pesos. Moderna. Informes: Neptuno e Industria, café El Fénix. Jovino. 15010 1 Abr.

SE VENDE en $7.700 dos casas, una con portal, sala, saleta, dos cuartos, baño completo, cocina y patio; la otra con portal, sala, hall, tres cuartos, baño intercalado, comedor al fondo, instalación eléctrica y cocina; todo a la moderna. Avenida 2a. entre 2 y 3, a media cuadra del Paradero de Orfila Buenavista. Informes al lado. Trato directo. Próxima a Belén. 14757 2 Abr.

HERMOSA ESQUINA

Frente a la estatua de Maceo; mide 8.40x24.20. A $150 metro es un regalito. Informes San Rafael y Oquendo, café, de 1 a 4. Alvarez. 14801 2 Abr.

COMPRO ESQUINA

en la Habana, que no exceda de $30.000. Se prefiere moderna. Informes al teléfono U-1793, de 1 a 4. Angel.
14804 3 Ab

FENOMENAL ganga, vendo en 5.500 pesos casa en Lealtad 238, comedor, sala, tres cuartos; no tiene altos, siempre alquilada, en 50 pesos con contrato. F-2925.
14738 27 Abr.

SE VENDE. GRAN NEGOCIO

Una esquina de 850 metros con seis casas con bodega y un gran departamento para almacén o depósito. Renta como barato 330 pesos. Se da como oportunidad en $28.000. Más detalles: José Fuentes. Finlay 54, altos. 14557 4 abril.

SE VENDE una casita y dos cuartos con su terreno que mide 7 y medio frente por 28 fondo Reparto Santovenia, Cerro; calle Pasaje No. 18, entre Auditor y Alcantarilla. Informan Ayesterán No. 18 1|2. Teléfono U-2135.
S-2328 3 Abr.

COMPRO 2 CASAS DE $40.000

$80.000. Se desea comprar dos casas en calle comercial, como Reina, Galiano, Neptuno, San Rafael o Belascoaín y Monte hasta Angeles. Se desea una de 30 a 40 mil pesos. Otra de 60 a 80 mil pesos, no se trata más que con el interesado. Llame de 1 a 3 p. m. Teléfono I-3608, Sr. Villamarín. 14477 1 abril

¿TIENE USTED $1.300?

Por esa cantidad le vendo moderna casa compuesta de portal, sala, dos cuartos, baño intercalado, cocina, patio y entrada para automóviles. El resto de $2.300, a razón de $15 mensuales. Informes teléfono I-3465. S 1564 29 fb

$6.500 VENDO 2 casas mampostería en la Lisa, Santa Brígida a una cuadra tranvía, lugar muy sano, la una tiene portal, sala, saleta, tres habitaciones, servicios, cocina y terreno para fabricar, la otra con 2 habitaciones, gran sala, patio, cocina, servicios independientes y terreno para fabricar más. Pueden dejar la mitad en hipoteca, módico interés. Informa Alvarez, Paseo Martí 27.
14245. 10 Ab.

EMILIO PRATS
Constructor de Obras

Para construir y reconstruir su casa, obtener licencia, planos, contrato. Especialidades en estructura para concreto. No cobro nada adelantado. Calle Estrella 51, altos. Habana. Telf. M 1522.
14268 3 abril.

EN $14,000 vendo una casa en Reina, plaza del Vapor, renta 120 pesos un solo recibo, agua redimida. Bonito negocio, informa Francisco Fernández en Monte 2 F. 9352 29 Feb

SE VENDE Aguila entre Apodaca y Gloria, casa de 6 por 30, en lo mejor do Peñalver. Casa de 6 por 40, de sala, saleta, cinco habitaciones, de azotea corrida y en las mejores condiciones de conservación. Su dueño tel. M-6748.
13833 8 Abr.

SE venden dos casas en Marianao, barrio del Pocito, calles de Río número 3 y Sandoval número 9, de mampostería y madera; se dan baratas; puede dejarse parte en hipoteca con módico interés, su dueño Sr. O'Farrill. Oficios núm. 6. Habana. 13519 5 abr.

CAMBIO CASA MODERNA

Jardín, portal, sala, saleta, cuatro habitaciones, baño intercalado, comedor al fondo, gran construcción, verdadero sanatorio, calle sola pegado a Santa Catalina, Reparto Mendoza; cambio por dos chicas en Repartos o una en la Habana. Dueño U-1802. 13633 1 abril

SE VENDE la moderna y ventilada casa de huéspedes de Industria 118. Tiene lavabos y baños de lo más moderno. Hay elevador. El dueño tiene que embarcar.
13355 7 abril

(37)—Rusticas

SE CEDE el contrato de una finca de cuatro caballerías, o se alquila parte de ella, a tres kilómetros de la Habana. Informes: teléfono I-2350.
15143 9 Abr.

SE VENDE una finca de caballería y cuarto, en la carretera de Vento. Para informes teléfono F-5409.
S-2404 1 Abr.

FINCAS EN CALZADA

propios para vaquería, viandas, hortalizas o granjas. Las vendo o arriendo con largo contrato. Vendo lotes de terreno en calzada, 20.000 metros, $3.000, cuarenta mil metros, $6.000; 80.000 metros, $8.500; residencia campestre con 5.500 metros terreno, $10.500. Díaz Minchero. Guanabacoa, Villa María. En Corrales y Cárdenas, Habana, salen guaguas para ésta. 14969 2 Abr.

SE TRASPASA la acción de hermosa finca de recreo y producción frente finca Doña Juana, con chalet moderno, garage, instalación de riego, tractores, animales, siembras etc. Razón en la misma o por teléfono: Finca Godoy, Rancho Boyeros. 14876 1 Abr.

VAQUERIAS o crías de aves. Se alquila, tiene para estancia, con casa y cercado, en la calle 26 entre 23 y Aldecoa, Vedado. Teléfono F-1439. Federico Kohly, de 9 a 2. S-2399 5 Abr.

SUPERIOR PARA TABACO, VAQUERIA, CRIA DE GALLINAS, PUERCOS Y GANADOS

Se traspasa contrato de 9 años o subarrienda parte o toda, una finca de 15 caballerías en Ceiba del Agua con carretera hasta la casa. Tiene pozos fértiles siempre cercada de piedra y dividida en cuartones. El tabaco de ella lo pagan mejor todos los años por su gran calidad. Informes O'Farrill 70. Teléfono I-3757. 13693 2 Abr.

(I) COMPRA Y VENTA DE SOLARES YERMOS

SE VENDE un solar de 600 metros cuadrados, todo fabricado, con 21 habitaciones; tiene buena renta. Se vende a $12.00 metro fabricación y terreno. Informan en el teléfono FO-9074.
S-2426 7 Abr.

EN LA Carretera de Güines, se vende un solar de 5.000 metros, 50x100, acera de la brisa, a 50 centavos metro. Trato directo. Sr. Yanco, Real 33. San Francisco de Paula. 15074 3 Abr.

ALTURAS RIO ALMENDARES

Se vende solar de 634 varas en Avenida Alturas, entre Avenida de la Paz y Avenida Central. Sombra. Informan teléfono F-2834. 15079 2 Abr.

SE VENDEN parcelas de terreno en el Reparto Almendares desde 150 varas; a pagar 10 pesos mensuales. Precio por varas: $6. Informan tel. FO-9074.
S-2400 6 Abr.

VENDO en la Ampliación de Almendares un solar acera de la sombra, cerca del Gran Hotel Almendares. Su dueño: teléfono F-3288. 14733 3 Abr.

SE VENDEN 102 solares de 10m. por 31-60 de fondo, en Luyanó, una cuadra de la Calzada. Razón en Compostela 49, altos. Sr. Mira. 14725-44 3 Abr.

TERRENO en la Calzada de Infanta, a una cuadra de Carlos III, vendo un lote de esquina a la brisa con 927 metros. Julio Cil. Teléfonos U-5523 y FO-7789.
S-2251 23 Abr.

SOLARES YERMOS

JARDINERO: terreno inmejorable en el centro de la Habana, Luyanó 86, con frente de 30 metros a la Calzada, se alquila. Ideal para invernaderos y exhibición de plantas. Módico precio. Monte 78. Teléfono A-4487.
14734 2 Abr.

SOLARES a plazos, cualquier medida, hermosa esquina, lo mejor del Reparto Batista, alcantarillado, tranvías, agua, luz, teléfono, todo. Hago cualquier negocio con estos solares. También los cambio por finca. Dueño: X-1496. Atiendo proposiciones. 14811 4 Abr.

GANGA. Se vende un solar en el Reparto Mendoza, calle Cortina, entre Avenida de la Libertad y Milagros; mide 917 varas cuadradas. Acera sombra, todo fabricado alrededores, cuadra y media de los tranvías y de los ómnibus y a media cuadra del parque. Se da barato. Informan: Julio C. Menéndez. Teléfono F 4558. S 2344 11 abril.

COMO REGALADO A $1.50 VARA

Solar esquina de 40 frente por 35; Finlay y San Antonio. Reparto Los Pinos. Costó a $5 vara. Parte contado. Aguacate 54. Busto. 14520 4 abril.

GANGA. A $1.99 VARA

Vendo esquina 16x36, Calzada de Arroyo Apolo esquina a Duany, Reparto La Lira. Costó 5 pesos vara. Busto. Aguacate 54.
14518 4 abril.

VENDO Reparto Santa Amalia, solar frente Avenida Santa Amalia entre Santa Isabel y Dolores, 590 varas a cuatro pesos vara. José G. Ibarra, Cuba 49. Notaría Dr. Lamar. 14573 2 abril

PUERTO Habana. Terrenos extensos con muelle y chuchos de ferrocarriles, propios para industrias; tratamos sobre su venta, arrendamiento o sociedad. Mr. Richard. Box 501, Habana.
14912 1 Abr.

VEDADO, GANGA

21 entre C y D, solar sombra 22.65 por 50. Véalo y ofrezca Cerca de Infanta; otros de 10x30, facilidades pago. Teléfonos F-2684 y F-4252. S-1975 12 Abr.

TERRENO en la calzada de Ayesterán en el Reparto Ensanche del Vedado, donde van grandes Avenidas, vendo lote de esquina y del centro 10 por ciento de contado y el resto en 90 meses con 6 por ciento de interés. Informan: Julio Gil Oficinas del Reparto, teléfono U-5523 y F. O. 7789. S 1803 5 ab

EN LO MEJOR DE LA VIBORA

A 10 metros del Parque Córdova se vende un solar con 900 varas 16x58, a $3.25 al contado. Informan Bernaza 23. Tintorería. 11480 8 Ab.

COMO UNA GANGA A $3.50

vara se vende una parcela de terreno en lo más alto de Columbia, a dos cuadras del Colegio de Belén y 40 pasos de la Calzada que mide 17-52. Informarán directo co nsu dueño: M 3913.
13191 3 abril

(J) COMPRA Y VENTA DE ESTABLECIMIENTOS

VENDO UNA BODEGA

en calzada, buen contrato, garantizo 50 a 60 pesos venta, mitad de cantina. Urge la venta; asunto familia. Precio: $5.500. Más informes: Antón Recio y Monte. Café, Sr. Benito.
15055 6 Abr.

TINTORERIA ACREDITADA

en 4.250 pesos. Tintorería acreditada muy antigua, alquiler baratísimo en gran barrio. Hace 250 pesos semanales y tiene gran clientela; es baratísima. Informan teléfono U-1802. 15110 9 Abr.

PANADERIA. Todo moderno, buen barrio dentro ciudad. Vendo en $7.000 con fácil pago. No paga alquiler, gran casa, maquinaria eléctrica. Benítez, Lagunas 115, entrada por Belascoaín, de 12 a 3. 15155 1 Abr.

POR TENER que embarcar se vende una carnicería en los mejores puntos de la Habana. Se da barata. Informan Concordia 190, tel. U-3020. 15195 2 Abr.

SE OFRECE un buen negocio a comerciantes con poco capital y facilidad de pago en un pueblo inmediato a Santa Clara, de gran porvenir. Informan teléfono I-4482. 15100 2 Abr.

SE VENDE un café lechería en el Reparto Batista, por no poderla atender uno. Informan teléfono I-3454.
15136 5 Abr.

GRAN VIDRIERA de tabacos, quincalla y billetes, se vende en lo mejor de la Habana; buen contrato y fácil pago; urgente por embarcarse. Razón: Muralla número 103, almacén y en el segundo piso de 7 a 8 y de 12 a 2. S. Lizondo.
S-2435 14 Abr.

SE VENDE una fábrica completa para peines: aparatos modernos. Informan: bufete del doctor Alfredo Porta, de dos a cinco de la tarde. Industria 126, altos.
14950 8 Abr.

VIDRIERA de tabacos, vendo una; es buena y será mucho mejor; poco dinero. Informan: Habana y Obrapía, vidriera. 14904 1 Abr.

GANGA $2,500

Vendo Café y Billar con 2 mesas en Calzada, contrato 8 años, venta $45. $1.000 al contado resto facilidades de pago. urge la venta. Informan Antón Recio y Monte. Café El Sol. Benito.
14892 1 Ab

SE VENDE hotel. Gran oportunidad para dos socios. Precio económico; poco alquiler; bien situado; espléndidas habitaciones; admito socio; urge hacer operación. Informa Manuel. Corrales 2, Hotel Santander. 14924 1 Ab

NEGOCIO de oportunidad, al primero que llegue. Por embarcarme vendo vidriera tabaco cigarro y quincalla. Billetes de Lotería, seis años contrato, muy poco alquiler. Café y restaurant El Fuerte de Bolívar, Reina, 121. 14895 2 Abr.

MECANICOS SOLDADORES

Vendo mi acreditado y antiguo taller de Soldura y Mecánica enn inmejorables condiciones con trabajos constantes, en forma razonable de pago si lo desean. También vendo un camión Bethlehem de dos toneladas como nuevo, un aparato de Soldadura (nuevo) Oxweld, de 50 libras, tres tanques con su bomba para aceite, un aparato motor grasa diferencial tipo grande y un aparato voltear llantas de carretas para chicas y las más grandes. A todas horas, Pocito 46 esquina a Oquendo. Taller.
E-672 2 Abr.

VENDO panadería punto céntrico y comercial. Poco dinero y también admito socio con poco dinero. Informan en las Avenidas Carlos III e Infanta. Santiago. 14826 5 Abr.

CAFE CANTINA EN CALZADA

con buen contrato, módico alquiler. Se vende o se cambia por una propiedad. Informes: Alvarez y Suárez, Cerro 535, o San Rafael y Oquendo, café.
14803 2 Abr.

VENDO mi bodega por urgente viaje a Andalucía a solucionar una herencia de importancia y con tal motivo la doy barata. Está en calzada, muy surtida. 4 años contrato. Venta diaria: 60 pesos. Doy facilidades de pago a persona seria y recomendable; si la ve, la compra. Informes: mi apoderado, Cuenya, Monte y Cárdenas. Café; teléfono M-4780.
14742 3 Abr.

BODEGA $7.000

en calzada, se cambia por una más pequeña en cualquier barrio. Informes Cerro 535. San Rafael y Oquendo, café. Alvarez y Suárez. 14802 2 Abr.

BODEGA EN CAMPANARIO

en 5,500 pesos bodega muy cantinera sola en esquina, hace buena venta sin fiados, alquiler barato, contrato 6 años con facilidades de pago. Informes Hospital 7 B. U-1802. Manuel Lienín.
14508 6 abril

BODEGAS EN CAMBIO

Si quiere cambiar de barrio cambiando su bodega por otra, véame, tengo en todos los barrios y lo mismo admito vuelto que lo doy. M. Tamargo, Belascoaín y San José, café. Teléfono U 5540; de 2 a 5. 14589 6 abril.

---

10 CENTAVOS
DE 7 A. M. A 4 P. M.; Y DE 4 A 10 P. M.
15 CENTAVOS

SOLICITUDES DE TRABAJO: DIEZ CENTAVOS
DEPARTAMENTO DE ANUNCIOS CLASIFICADOS

10 CENTAVOS
DE 7 A. M. A 4 P. M.; Y DE 4 A 10 P. M.
15 CENTAVOS

M.E.C.D. 2016

ESTABLECIMIENTOS

BODEGAS EN VENTA

1.000 pesos de contado, vendo bodega sola en esquina; mucho barrio; seis años contrato; 40 pesos de alquiler con una accesoria al lado para familia; está abandonada pero surtiéndola vale 5.000 pesos. Para informes: M. Tamargo. San José y Belascoain, café, de 2 a 5.

BODEGA sola en esquina, vende diario 80 pesos se garantiza a prueba; cinco años contrato; vivienda para familia; 60 pesos alquiler; $4.000 de contado y 3.000 a plazos. Informa: M. Tamargo, Belascoain y San José, café, de 2 a 5. Teléfono U 5540.

BODEGA que se vendió en 12 mil pesos la doy en 9.000; con la mitad de contado en Calzada dentro de la Habana; muy cantinera; buen contrato y con vivienda para familia. Informa: M. Tamargo, Belascoain y San José, café, de 2 a 5. Teléfono U 5540.

VEDADO. Vendo dos bodegas una con 2.000 pesos de contado y otra con 5.000 pesos de contado solas en esquina; buenos contratos. Informa: M. Tamargo. Belascoain y San José, café. de 2 a 5. 14588 6 abril.

FONDA. Se vende, punto de muchas industrias; precio de situación, por no poderla atender su dueño. Se da a prueba de negocio y se deja algo a pagar si se desea. Informan: Oquendo y Desagüe. Carnicería, Manolo. 14215 2 Abr.

SE VENDE casa de préstamos sin pretensiones. Informan en la misma. Aguila 139. La Habanera. 13477 5 abril.

BUEN NEGOCIO, vendo fonda o cambio por bodega otro negocio punto inmejorable, en esquina, una cuadra de Luna Park, se le puede poner café. Teléfono U-1931, señor Prieto. 14310. 1. Ab.

BODEGA CANTINERA

En 4,500 pesos Bodega cerquita del crucero del Reparto Almendares, local moderno y barato con comodidades para familia, con facilidades de pago, informes Hospital 7 B. U-1802. Manuel Llenín. 14507 6 abril

(K) COMPRA Y VENTA DE ANIMALES

CACHORROS policías legítimos alemanes, cuatro meses, para las personas de gusto, están con los padres; también se vende chalet madera grande, cómodo, doble forro y cielo raso en Reparto Pinos, no pierda tiempo. Informan San Pedro 6, vidriera. 15154 5 Abr.

SE ADMITE ganado a piso, en buen potrero y buenas aguadas; desde 30, 40, 50 y 60 centavos mensuales por cabezas. Según tamaño. Informan: teléfono letra FO-9464. S-2427 7 Abr.

POR NO poder atenderla se vende una gran cría de cerdos finos de raza, tomándolos todos a precio de matadero. También se cede la finca preparada para cría, cebas o vaquería. Carretera de Guanabacoa a Santa María del Rosario, kilómetro 3; teléfono A-1710. U. H. 15080 2 Abr.

HUEVOS para incubar, catalanes de Prat, White Leghor, Rhode Island, Red, $2 docena. Tópico Sorá cura rápida y eficaz la viruela de los pollitos y aves en general. Depósito Granja Avícola Catalana. Esperanza 38, Marianao. 13685 1 Abr.

VENDEMOS 60 mulos nuevos, 40 mulos de trabajo, 52 carros bicicleta, troy, araña, faetones, arreos de todas clases; Marina 3, esquina a Atarés, Jesús del Monte. Telf. I 1376. Jarro y Cuervo. S 2120 18 abril.

SE VENDE un carro grande con tres mulos grandes para cantera o se cambian por un camioncito en buenas condiciones. Informan Saturnino Lorenzo. Palatino 11, altos. Entrada por 15. Teléfono I-5686. 14870 4 Abr.

BONITO CABALLO

Se vende, dorado con lucero blanco en la frente, de siete cuartas, criollo fino. Informes: Lamparilla 26. Tel. M-2919. Compañía de Implementos Agrícolas. 14789 7 Abr.

PERRO COLLI

En la Ampliación de Almendares, se ha extraviado un perro grande de raza Colli, amarillo y blanco, hocico muy largo y mucha lana. Se gratificará espléndidamente a quien lo entregue o informe donde se encuentra a Habana y Cuarteles, farmacia, o a los teléfonos M 2290 ó FO 1809. Se advierte que estando circulado por la policía, se procederá contra quien se le ocupe sin haber dado aviso o entregado en los lugares mencionados. 12945 2 mzo.

(L) AUTOMOVILES

(39)—Venta

A LOS que embarquen para España se vende un magnífico automóvil "Panhard" de siete pasajeros, poco uso, baratísimo, está en Asturias. Informa: B. García, Muralla No. 111. 15042 9Abr.

VENDO un magnífico automóvil casi nuevo. Si hay buena garantía se da a pagar en plazos cómodos. Concordia número 100 izquierda. 15073 1 Abr.

POR NEGOCIO urgente vendo un Cleveland Sedan, $650. Excelentes condiciones, cinco asientos, cuatro puertas, 6 cilindros. FO-2246. Dr. Calzada. 15050 2 Abr.

SE VENDE un Cadillac de cinco pasajeros, muy barato: $250. Informan Prado y Genios. Puede verse en Zapata 3. 15057 6 Abr.

PACKARD, $195.00. GANGA

Pinturas, gomas y fuelles nuevos; motor en perfectas condiciones. Garage Empedrado y San Ignacio. Teléfonos M-9595 y A-5181. S-2423 9 Abr.

GANGA. En $400 se vende un carro de reparto cerrado, en buenas condiciones. Se puede ver en Benjumeda 70 esquina a Subirana. Informan Cárdenas 47, bajos; teléfono A-8855. 15159 1 Abr.

POR AUSENTARSE su dueño se vende a la mejor oferta una motocicleta de carrera marca Indian; un cilindro casi nuevo, pintura de fábrica. Puede verse en Calzada 120 esquina a 8, Vedado; de 10 a 11 y de 2 a 5 solamente. 15101 3 Abr.

SE VENDEN cuatro camiones Maccar, de volteo, de cinco toneladas, completamente nuevos a precios de ganga. Zaldo, Martínez y Co. Mercaderes número 4, Habana. 14967 5 Abr.

HUDSON TOURING

SIETE pasajeros, pintado de nuevo, $300.
Agencia Cadillac.
Ave. Wáshington (Marina) 12. Habana.
E-679 1 Abr.

DOY BARATO un Dodge con ruedas de disco, gomas Ballon; está trabajando. Puede verse en Concordia número 181. 14889 1 Abr.

SE VENDEN o arriendan con facilidades de pago y garantías varios ómnibus en circulación en línea, que hacen un promedio de diecisiete pesos diarios. Dirijirse a Aurelio de Val. Apartado número 2043. 14944 1 Abr.

SE VENDE un camión White de 5 toneladas y marcado por 7 y media. Está en perfecto estado y se somete a cualquier prueba. Recién ajustado y pintado. Informan: López y Hno. Cienfuegos número 37. 14707 5 Abr.

SE VENDE un Ford del 26. Se puede ver en Muralla y Mercaderes. Informa en el sillón limpiabotas. 14822 1 Abr.

GANGAS CAMIONES FORD

En chasis y con carrocerías
DE
Estacas, Volteo y Cerradas.
Garantizados
Facilidades de pago
CIA. AUTO UNIVERSAL
Edif. Carreño, Marina 2
E 663 Ab 1o

AUTOMOVILES

HACENDADOS, COLONOS O CONTRATISTAS DE CARRETERAS

Por la tercera parte de su valor, se vende un tractor de cincuenta caballos, nuevo completamente. Varios juegos arados Lacrusse. Condiciones de pago: efectivo, terrenos o ganado. Véalo, que hará negocio. Informes: Lamparilla 26. Teléfono M-2919. Compañía de Implementos Agrícolas. 14780 7 Abr.

LOCOMOBILE en excelentes condiciones mecánicas, pintado de Duco, con trece gomas en buenas condiciones y acumulador nuevo. Se vende a precio de ganga por no necesitarlo. Puede verse en San Lázaro 95 (imprenta). 14749 4 Abr.

SE VENDE elegante automóvil Cunningham 7 pasajeros, está completamente nuevo. Precio $2.000. Tel. F-4989. S-2331 11 abril

SE VENDE un Chevrolet del 25 en buen estado en ganga. Informes: Calle Linás 85; Telf. U 6318. Amado. 14626 4 abril.

MOTOCICLETAS HARLEY DAVIDSON

La más segura y fácil de conducir. Completo surtido de pieza y el mejor taller de reparaciones. José Presas. Avenida de la República 390. Habana. 14254 25 mayo.

HORROROSA ganga. Se vende un Buick cuatro cilindros, listo para trabajar. Se da a prueba; para verlo, Calzada y Paseo, Vedado, piquera S-2304 1 Abr.

LINCOLN, GANGA $1.500

NUEVO, PINTURA DE FABRICA, 4 GOMAS NUEVAS, TIPO SPORT; VERDADERA GANGA. TAMBIEN LINCOLN ROADSTER, MODELO 1927, COMPLETAMENTE NUEVO; OPORTUNIDAD $1.500. VERLO EMPEDRADO ENTRE CUBA Y SAN IGNACIO. M-9595 Y A-5181. S-2225 1 Abr.

PACKARD GANGA $275.00

Motor perfectas condiciones; seis gomas nuevas; pinturas y fuelles magníficos; verdadera oportunidad. Verlo en Empedrado entre Cuba y San Ignacio. Teléfonos M 9595 y A 5181. S 2211 1 abril.

SE VENDE Ford Sedan cuatro puertas. Informan garage Cuba 59. 14470 3 abril

CARRUAJES

SE VENDE un carro de cuatro ruedas con su marca y su licencia, preparado para la venta de pollos. Informan en San Leonardo 28, de las 2 en adelante. Santos Suárez. 15043 2 Abr.

(LL) DINERO EN HIPOTECAS

(41)—Se ofrece

DINERO. Facilito desde 100 pesos sobre toda garantía; coloque usted su capital quinientos pesos rentan 50 mensuales garantizados. Diríjase Prado 35, altos. 15008 8 Abr.

DINERO. Siempre tengo cualquier cantidad para colocar en hipoteca sobre fincas urbanas. José G. Ibarra, Cuba 49, Notaría del Dr. Lamar. 14574 6 abril

DINERO tengo para hipoteca, 500 mil pesos que fracciono desde 500 Habana, Vedado y Repartos; interés desde 6 1|2 por 100. Vendo esquinas comerciales y solares Habana, Vedado y Repartos; precio ganga. Oficios 18, Departamento 509. Telf. A 9417. S-2334 2 Abr.

DINERO

Sobre joyas, pianos, ortofónicas y objetos de arte. Módico interés y mucha reserva. La Predilecta. San Rafael 141, esquina a Oquendo. Telf. U 3847. S 2279 3 abril.

EN HIPOTECA 500 a 5.000 pesos, sin comisión. Habana, Repartos; también $6.000 a $50.000; se va a domicilio. Neptuno 29. Campoamor. De 9 a 3. Díaz. Telf. M 7573 14282 3 abril.

HIPOTECAS

con
Notaría GRATIS
UNO o DOS años GRATIS
Interés desde 3%
Altos Droguería "SARRA"
Oficina Particular A-4358 M-6263
Tte. Rey y Compostela
E-655 3 Abr.

Dinero en Hipoteca
CLAUDIO R. ARELLANO
Tel. A-8297, Cuba, 50.
E 1763 Ind. 1 Ag.

M. DE J. ACEVEDO

Corredor Notario Comercial
Obispo 59. Dpto. 4.
Telf. M 9036

Tengo dinero en todas cantidades para primeras hipotecas en la Habana, todos sus barrios y también para Repartos y Marianao; igual sobre fincas rústicas. Compro y vendo casas ,solares y fincas rústicas. Tengo muchos solares en Marianao, Almendares, La Sierra, Víbora, Vedado; a precios módicos. 11736 9 ab.

HIPOTECAS

En grandes y pequeñas cantidades en primera y segunda hipotecas al mejor tipo de plaza, sobre casas construídas y en construcción en la Habana, Marianao y sus Repartos, también sobre fincas rústicas y solares yermos, brevedad y reserva. Martínez y Prieto, O'Reilly número 23, de 10 a 12 y de 3 a 5. Teléfono A-6951. E 1894 Ind. 15 Ag.

DINERO

Sobre joyas, muebles y objetos de arte, a bajo interés y mucha reserva; también se liquidan todas las existencias en muebles y prendas procedentes de contratos vencidos. "La Nacional", Villegas 93; teléfono A-9915. 14099 8 Abr.

(42)—Se toma

TOMO EN 1a. HIPOTECA

Para Almendares. Sobre buenas propiedades y solventes propietarios. $6.000 al 10 por 100; $7.000 al 9 por 100 y $30.000 al 8 por 100. Mi teléfono: FO-2526. 15172 2 Abr.

DINERO para hipotecas al tipo más bajo de plaza, en todas cantidades, con la mayor reserva y prontitud. Miguel F. Márquez, Empedrado 16, altos, esquina a Cuba. E. 96 Ind. 1 En.

DINERO EN HIPOTECAS

VEDADO. Se toman $5.000 sobre una moderna y muy confortable casa. Informa señor Arturo Morales. Hotel Belmont. 15141 3 Abr.

(N) COMPRA-VENTA DE OBJETOS VARIOS

SE VENDE un mostrador en 8 pesos; un ventilador de techo cuatro paletas, poco uso, en 20 pesos, corriente 220; cinco ventiladores de 16 pulgadas de pared, a 5 pesos cada uno; una gran cantidad de candeleros de metal para fundir, muy baratos. Calle 8 letra C, entre 23 y 25, Vedado. 15115 2 Abr.

VENDO vidriera Lonche, casi regalada; molino café con motor, aparato cuatro batidores refrescos; cocina gas; ventiladores techo, mesa carambolas 4x8; estante vidrieras tabacos. Obrapía número 99; teléfono A-3279. S-2386 4 Abr.

CAJAS DE CAUDALES

y contadoras a cualquier precio. Apodaca 58, entre Suárez y Revillagigedo.

PARA CAFE Y FONDA

Vidrieras, cantinas, mesas mármol vitrolite y madera; sillas legítimas de Viena, nuevas y de uso; y muchos otros objetos. Apodaca 58, entre Suárez y Revillagigedo

MUEBLES DE OFICINA

Burós, mesas planas, cajas Gavinet; libreros; máquinas de escribir y otros muebles. Apodaca 58, entre Suárez y Revillagigedo.

MUEBLES EN GENERAL

Juegos de cuarto, sala y comedor; máquinas de coser; Victrolas Victor y Ortofónica Sonora y toda clase de muebles sueltos. Apodaca 58, entre Suárez y Revillagigedo. 14432 5 Abr.

COMPRAMOS CAJAS

de caudales de todos tamaños. Teléfono M-3288.

COMPRAMOS MUEBLES

de uso que sean modernos y estén en buen estado. Tel. M-3288.

DE CAFE Y FONDA

compramos cantinas. Vidrieras y toda clase de enseres. Teléfono M-3288.

COMPRAMOS

muebles de oficina, baúles escaparate, Victrolas Victor, archivos, máquinas de escribir y otros objetos. Teléfono M-3288. 11609 8 ab.

MAQUINAS de coser, bicicletas, fonógrafos, relojes, etc. Especializamos en reparaciones y tenemos toda clase de repuestos. Compramos y vendemos. Pichel y Co. Aguacate 50. Telf. A 3780. S 2338 26 abril.

BAULES Y MALETAS

Tipo escaparate, camarote y bodega, maletas de cuero y fibra, sombrereras y capas de agua, se venden o se cambian por otros objetos en la casa de préstamos La Sociedad. Suárez 34. Entre Apodaca y Gloria. Teléfono A-7589. S-2144 19 Abr.

VENDO semilla de yerba de Guinea, de absoluta garantía. Pida muestra y precio a Antonio Gan, Hatuey, Provincia de Camagüey. S-2294 10 Abr.

SE VENDEN cocina de carbón de piedra de todos tamaños, nuevas y de uso, sumamente baratas. Cárdenas 79, entre Misión y Arsenal. Teléfono A-8544. 13823 2 Abr.

(Ñ) ENSEÑANZAS

PROFESORA de Corte titular, Sistema Martí. Más de 16 años enseñando más de 400 alumnas. Preparo por profesoras o sólo lo más necesario sus trajes. Sólo domicilio. Teléfono M-2390. 15185 7 Abr.

"ACADEMIA SAN CARLOS"

Enseñanza garantizada día y noche. Bachillerato, $8; Inglés, Teneduría, partida doble, taquigrafía Pitman, Mecanografía y Ortografía, $2. Instrucción, $3. Piano, Pintura. Malecón No. 77 esquina a Manrique. 15181 4 Abr.

PROFESOR DE CIENCIAS Y LETRAS

Se ofrece un profesor titular de la Universidad de la Habana, para dar clases de las asignaturas del Bachillerato. Informan: San Miguel, 254-E. Tel. U-3450. 14992 6 Abr.

PROFESORA de instrucción con práctica en el magisterio, da clases a domicilio. Doy referencias. Precios de situación. Tel. F-2635. De 12 a 1 m. y 5 a 8 p. m. 15001 5 abril.

MUCHO DINERO!

Se gana estudiando Taquigrafía, Mecanografía, Contabilidad e Inglés en el "Colegio Cubano Americano", Concepción 6, Víbora Visítenos en seguida. 14863 4 Abr.

SOLFEO Y PIANO

Profesora competente, incorporada al Conservatorio Falcón, da clases a domicilio y también en su casa. Sol número 2, altos. Teléfono A-7070. 14499 2 abril

BACHILLERATO Y COMERCIO AMBOS SEXOS

BACHILLERATO: Aritmética, Algebra, Geometría, Trigonometría y Física por profesor graduado, quince años de estudios superiores y ex-alumnos, por oposición de la Escuela de Topógrafos e Ingenieros Geógrafos de España. Enseñanza a base de resolución de problemas y por los programas oficiales. El éxito en cursos anteriores es la mejor garantía de nuestra enseñanza. Atención individual. Referencias.

COMERCIO: Gramática, Ortografía, Aritmética Mercantil. Teneduría de Libros comercial, industrial y bancaria por experto profesor contador. Sistema centralizados para grandes empresas.

INGLES comercial y del bachillerato por profesor graduado en los Estados Unidos. Para probar, puede el interesado asistir a una clase gratuitamente.

ACADEMIA: Empedrado 40, altos, entre Habana y Compostela. Tel. M-9470. 14598 5 Abr.

SE OFRECE para dar clases en su domicilio, profesora de piano y solfeo. Informan: F 4164. S 2282 10 abril.

ACADEMIA MORALES

Avenida de Menocal 102 (Infanta). Directores: Carlota Morales de Gutiérrez y Federico Gutiérrez Alberdi. Clases diurnas y nocturnas. Primera y Segunda enseñanza. Clases de Comercio, Ortografía Práctica, Aritmética, Mecanografía, Taquigrafía e Inglés. Mecanógrafos en un mes, enseñándoles toda clase de trabajos de oficina y distintos sistemas de máquinas de escribir. Pupilos, medio y tercio pupilos y externos. Se hacen toda clase de trabajos en máquina con expertos mecanógrafos, Teléfono U 3756. 13502 1 abril.

CLASES INDIVIDUALES, DIA Y NOCHE

Teneduría, aritmética, caligrafía, redacción, todo $7.00 mensual. Inglés, taquigrafía Pitman , mecanografía, ortografía. Diploma y empleo final. Tizol. Belascoain 195, Telf. M 1803. 12604 16 abril.

ENSEÑANZAS

INGLES

Enseñado por profesora americana. Sorprendentes resultados en pocas semanas. El discípulo leerá, escribirá y hablará el inglés en breve tiempo. Lecciones a domicilio también. Miss Kapan. San Lázaro 318. Teléfono U-4768. 11482 8 Ab.

Academia de inglés "ROBERTS"

MALECON 31

LAS NUEVAS CLASES EMPIEZAN EL DIA TRES

Clases nocturnas seis pesos mensuales Clases particulares por el día en la Academia ya domicilio. ¿Desea usted aprender pronto y bien el idioma inglés? Compre usted el METODO NOVISIMO ROBERTS, reconocido universalmente como el mejor de los métodos hasta la fecha publicados. Tercera edición pasta $1.50. E 563 ind. 5 mzo.

ACADEMIA DE MUSICA LOLINA CIBRIAN

Incorporada al "Conservatorio Planas". Clases en la Academia y particulares. Exámenes en Julio y Diciembre. 16, 182, entre 19 y 23. Tel. F-2786. Precios módicos. 11388 7 abril

PROFESORA francesa con diploma. Teniendo algunas horas disponibles desea dar clase de su idioma; únicamente a domicilio. Llamar al A-9579. 13956 1 Abr.

EXPERTO PROFESOR DE INGLES

Por un método incomparable. Sorprendentes resultados, en breves lecciones. Garantizo, por escrito, que el discípulo leerá, traducirá escribirá y hablará el inglés en pocas semanas. Clases a domicilio. Precio módico. Llame a Alvarado. A-2012. 14008 3 Abr.

ACADEMIA CENTRAL 'PARRILLA'

Dirigida por la profesora del Muy Ilustre Centro Gallego, señora Manuela Barreiro. Corte, Costura, Sombreros, Bordados a mano y máquina. Especialidad en el maniquí. Enseñamos gratis trabajos manuales a nuestras alumnas. Se admiten pupilas y medio pupilas. Mucha seriedad y excelente trato. Por ajustes especiales les enseñamos el corte en dos meses. Para informes, sobre enseñanza del Sistema Parrilla, diríjanse a esta Academia. Amistad número 71, segundo piso, esquina a San José. 10697 3 Abril.

GRAN ACADEMIA COMERCIAL DE IDIOMAS, TAQUIGRAFIA Y MECANOGRAFIA, UNICA PREMIADA EN EL CONCURSO PROFESIONAL CELEBRADO EL 28 DE MAYO DE 1922. COLEGIO ELEMENTAL Y SUPERIOR. DIRECTOR: LUIS B. CORRALES. LOMA DE LA IGLESIA DE J. DEL MONTE. TELEFONO I-2490. CLASES DE DIA Y DE NOCHE. INTERNOS. EN TODAS LAS LIBRERIAS Y EN ESTA ACADEMIA SE VENDE LA UNICA ARITMETICA MERCANTIL, PRACTICA, CON PROBLEMAS DE TENEDURIA DE LIBROS. MAS UTIL Y MAS BARATA QUE SE CONOCE. E 1768 Ind 1 ag.

¿Tiene Vd. que vender, comprar, alquilar, ofrecer o solicitar?
El DIARIO DE LA MARINA le tomará su anuncio por teléfono.
DICTE SU ANUNCIO POR LOS TELEFONOS:
M-3378 A-1014 } de 8 a 5 P. M. A-3856 de 5 a 10 P. M.
Solicitudes de trabajo, 3 días, 10 centavos.

BAILES WILLIAMS M-3643

BAILES, Williams. M-3643. Aprenda cinco bailes salón distintos; clases hasta dominarlos perfectamente 10 pesos; con instructor o instructora. Clases piano. Muchachas para teatro, enseñanza gratis. Academia teatral "The Williams". M-3643. 10788 4 Ab.

SEÑORITA, se ofrece para dar clases de piano y solfeo en su casa o a domicilio. Precio módico. Telf. U 3108. S 2161 20 abril.

ACADEMIA DE FRANCES, PIANO LABORES DE MANO

Se dan clases a domicilio y en la academia, con profesor y profesora titulados en París, inmejorables referencias, se hacen traducciones. Calle 4 número 263 entre 25 y 27. Telf. F 2658. E 1773 Ind 1 ag.

PROFESORA DE CORTE Y COSTURA

Sistema Martí; se ofrece para dar clases a domicilio; también enseño a bordar a máquina; gratis a las personas que empiecen, las clases de corte. Llame al teléfono F 2565. 13469 5 bril.

MECANOGRAFIA en un mes, cinco pesos. Mecanografía, Ortografía, Taquigrafía, Aritmética y Piano, todo 5 pesos. Pagos adelantados. Clases diarias diurnas y nocturnas. San Nicolás 82, cerca de San Rafael. S-1838 1 Abr.

(O) HOSPEDAJES

(45)—Hoteles

HOTEL CAMPOAMOR

OBRAPIA No. 99, una cuadra parque, lujosas habitaciones, vista calle, muebles o sin ellos, baño caliente a todas horas, buen servicio, buena comida; precios bajos. S12384 14 Abr.

EL HOTEL UNIVERSO

Situado frente a los muelles de Luz, de la bahía de la Habana y Avenida del Malecón, próxima a inaugurarse, cerrado provisionalmente para reformas, se oyen ofertas y se dan facilidades para el arriendo de la finca; apertura del Hotel, café y anexidades. Unico negocio grande en su género en la Habana para su explotación por personas peritas. Trato directo con los propietarios. San Nicolás No. 218. S-2378 3 Ab

HOTEL ASTOR

SE ALQUILAN EN ESTE HERMOSO HOTEL HABITACIONES CON BAÑO PRIVADO DESDE CUARENTA PESOS EN ADELANTE, PRECIO ESPECIAL CON COMIDA, CALLE SAN MIGUEL Y AMISTAD. E 665 3 abril.

HOTEL NUEVA ISLA EN MONTE Y SUAREZ FRENTE AL CAPITOLIO, LO MAS CENTRICO

Lindos apartamentos y habitaciones con frente su balcón a Monte y Suárez, lindos baños completos, precios especiales para familias estables, gran servicio de comidas en el comedor más amplio y regio de la Habana, en el séptimo piso; puede usted hacernos una visita, y verá que no hay nada igual por los precios que le hemos de dar. E 634 mzo 31.

HOSPEDAJES

HOTEL VANDERBILT

Espléndidas y económicas habitaciones, desde 20 pesos a 50, propias para familias estables, hombres solos y todo el que busque una casa de orden y moralidad. Neptuno 309, esquina a Mazón. S 1791 5 ab

HOTEL "LA PURISIMA"

Se alquilan departamentos y habitaciones con baño y sin baño, con comida y sin comida, por días desde 1 y 2 pesos y por meses desde 30, 35, 40, 50, 60, 80 y 100 pesos. Nunca falta el agua. Espléndida comida, tranvías para todos los lados de la ciudad. Monte número 5, esquina Zulueta. Teléfono A-1000. 13010 1 Abr.

HOTEL CAPITOLIO

Se alquilan habitaciones a 20, 25, 30, 35 y 40 pesos con agua corriente. Prado 113, frente al Capitolio; hay ascensor. 14019 1 Abr.

"GRAN HOTEL LUZ"

Se alquilan departamentos y habitaciones con baño, con comida y sin comida; precios por días desde 1 y 2 pesos y por meses desde 45, 70, 80, 100 y 120 pesos; grandes salones de recibo, hermoso panorama que domina toda la bahía, timbres y elevador día y noche. Para vivir fresco y comer sabroso no hay como el Hotel Luz. Precios de situación. Oficios 35, entre Luz y Acosta. Tel. A-3994. 13009 1 Abr.

HOTEL COLON

Villegas 110, entre Muralla y Sol, las habitaciones más frescas, amplias y bien amuebladas de la Habana; con todo el servicio, agua fría y caliente de 15 a 35 pesos por mes; por día, de 1 a 2; elevador, magnífico restaurant donde por precio módico se admiten abonados. Completo orden y limpieza. M-6305 y M-5037. 11744 12 abril.

"HOTEL ROMA" AMARGURA Y COMPOSTELA

Habitaciones y Departamentos para familias con y sin muebles a precios muy reducidos. Teléfonos M-6944, M-6945. Cable y telégrafo Romotel. 12261 12 abril

HOTEL ALCAZAR

A la brisa de Cojímar, en el centro de la Habana, Cárdenas 81. Prolongación de Prado. El más perfecto de los hoteles capitalinos, fabricado y dirigido para el cliente estable preferentemente y todo el año. Nuestras habitaciones sin igual. En servicio y comodidad, es único. El restaurant es nuestra propaganda por su excelencia. Los precios sin competencia. (No resuelva sin verla). 14026 7 Abr.

"NUEVO HOTEL" DE J. SOCARRAS O'REILLY Y AGUACATE

Espléndidos Departamentos y Habitaciones para familias estables con todo servicio, confort y teléfono. Se admiten abonados al comedor. M-9818 y M-9819. 12260 12 abril

(46)—Casa de Huéspedes

GRAN CASA de huéspedes La Matancera, Reina 83, esquina a Manrique. En esta casa moderna alquilo una habitación con o sin muebles, con vista a la calle, agua corriente, muy ventilada, agua caliente en los baños. Doy comida. Especial para matrimonios. Admito compañero para otra. Teléfono A-9069. 15087 5 Abr.

QUINTA Avnida. Casa de huéspedes, Zulueta 71, esquina a Dragones; se alquilan amplios departamentos y habitaciones con y sin comida, con muebles y sin ellos, completamente reformada por su nuevo dueño. La casa más fresca de la Habana. Tranvías en la puerta a todas partes de la ciudad. Espléndida comida. Se admiten abonados al comedor. Teléfono A-1630. 15112 8 Abr.

THE SAVOY

NO HAY COMO LA HABANA

para pasar un verano agradable. Numerosas familias de provincias nos visitan durante los meses de calor, pues aquí, en la loma del Vedado, hallan fresco, comodidad y distracción. THE SAVOY es un verdadero hogar, tranquilo y delicioso, rodeado de jardines. Cien metros de portales, siempre frescos y con sombra, donde las señoras se sientan a leer, coser y pasar el rato. Algunas noches se baila en los salones. Comunicación fácil con toda la ciudad y Playa de Marianao. Cerca de los tranvías y ómnibus de las calles 17 y 9; cerca de los baños de mar del Vedado. A doce minutos del Parque Central, de las tiendas de moda, teatros, cines y bancos. Precios módicos, incluyendo tres excelentes comidas diarias en mesas, separadas para cada familia. Cuartos con baño particular y closet. Reserven habitación por escrito.
VEDADO, F ESQUINA A 15
TELF. F-5270.
LA CASA DE LAS ESTATUAS
E 305 ind 13 Fb.

QUINTA Avenida; casa de huéspedes. Zulueta 71 esquina a Dragones. Se alquilan amplios departamentos de dos y 3 habitaciones, también hay para hombres solos desde $30, $40, $50 y $60; para familias desde $70, $80, $90, $100 y $120, hay donde escoger, véanlas y se convencerán. Espléndida comida, se admiten abonados al comedor a $20 mensuales. Se seguirá tratando a los señores huéspedes como lo hacía su antiguo dueño. Hay habitaciones con o sin muebles. Casa de toda moralidad. Teléfono: A-1630. 13009 1 Abr.

HOSPEDAJES

CASAS PARA FAMILIAS

Hermosa residencia en una de las principales Avenidas y parte más alta del Vedado. Espléndidas habitaciones con baños privados. Excelentes comidas criolla y americana. Tranvías y Busses pasan por la puerta. Calle 17 No. 419 (altos), entre 4 y 6, Vedado. S-2038 14 Abr.

CASA DE HUESPEDES

Galiano 84, altos Café "La Isla". Habitaciones espléndidas, orden, moralidad y excelente trato. Habitaciones especiales para hombres solos. Precios de situación. 14834 5 Abr.

(P) PARA LAS DAMAS

SE LIQUIDAN 300 sombreros para señora, muy baratos. Se arreglan sombreros de todas clases dejándolos nuevos, con rapidez y esmero. La Dalia, Prado 106. 15139 5 Abr.

PELUQUERIA, PEINADORA Y MANICURE

Ofrece sus servicios exclusivamente a domicilio: llamen al I-3523. Melenas 40 centavos. Manicure 40 centavos. Rizado Marcel 50 centavos. Arreglo de cejas 40 centavos. Se da masaje con los productos Boncilla. Será usted atendida con esmero y prontitud, llamando al I-3523. 14805 7 Abr.

SEÑORAS Y CABALLEROS

Servicio de peluquería a domicilio; precios: corte de melena y demás servicios del ramo 60 centavos cada uno, dentro de la Habana. Vedado y Víbora, precios convencionales. Tinturas todos colores desde 5 pesos en adelante. A familias pobres precios convencionales. A 4478. Molina. 13432 20 abril.

CAPUCHONES, gitanas, holandesas mejicanas, argentinas, chinas, pieretas, cordobesas, charas, gauchos, piratas, Luis XV, Imperio, Torero, y toda clase de trajes típicos y épocas para aCrnaval los alquila PILAR, Virtudes 28 entre Aguila y Amistad, Teléfono M-9382.

CORTE de pelo a sus niños por expertos peluqueros, estilo americano y francés. Niños, 50 centavos; niñas modelo Garzón, Niñón, Juana de Arco 50 cts. Señoritas 60 cts. Peluquería PILAR, Virtudes 28. Teléfono M-9382.

FUERA canas. Obtenga un hermoso color negro o castaño, usando La Favorita, tintura instantánea vegetal a base de Quina. Estuche $1. De venta en boticas y sederías. Depósito: Peluquería PILAR, Virtudes 28 Teléfono M-9392.

PARA rizar su melena Tenacillas Marcel, 60 cts.; rizadores alemanes a 5 cts.; redecillas 20 cts.; crepé 30 cts.; ganchos 5 cts. Tintura La Favorita $1.00. PILAR, Virtudes 28. Teléfono M-9392.

PILAR, Peluquería de señoras y niños; peinados $1; masajes 50 cts.; manicure 50 cts.; lavado de cabeza 50 cts.; teñido del cabello desde $5; Corte de celenas 50 cts. Trenzas, moños, postizos, cabello. Virtudes 28. Teléfono M-9392.

MANTONES de Manila: mantillas, peinetas españolas; todos colores; trajes típicos de todas naciones y pinturas, maquillaje para artistas de teatro y cine. Alquiler de disfraces para Carnava; pelucas y trajes para compañías de teatro y aficionados. PILAR, Virtudes 28 entre Aguila y Amistad. Teléfono M-9392. 13959 22 Abr.

(Q) COMPRA Y VENTA DE INSTRUMENTOS DE MUSICA

GRAN PIANOLA; por embarcar la regalo. Me costó mil pesos; en 240 con muchos rollos y sonoras voces. También vendo mantón Manila casi regalado. Reina 106, bajos, entre Escobar y Gervasio. 15167 1 Abr.

SE VENDE un autopiano casi nuevo, eléctrico y de pedal, corriente 220, mueble elegante, gran sonido. Al que lo compre se le regalan 314 rollos. Precio muy barato. Se necesita el dinero. Calle 8 letra C, entre 23 y 25, Vedado. 15114 2 Abr.

VICTROLA ORTOFONICA "VICTOR"

Modelo Credenza, está como nueva. $325. Luz número 76, bajos, Habana. E-659 5 Abr.

AUTO-PIANO

Vendo uno con bastante rollos en $250. Se da barato porque urge la venta. Luz número 76 bajos, Habana. E-668 12 Abr.

SE VENDEN PIANOS buenas marcas a precios baratos, con facilidades de pago. También se vende disquero y muchos discos Sello Rojo, "El Brillante", Aguila 211. 14760 5 Abr.

AVISO

Se vende una Victrola Ortofónica "Sonora", tipo Granada. Su valor $375, se da muy barata. Suárez número 53, esquina a Gloria. U. H. 14840 1 Abr.

PIANOLAS Y ORTOFONICAS

Pianola Stowers eléctrica, casi nueva; Ortofónica Granada y otra 8-4, completamente nuevas; varias victrolas más de distintos tipos. Gran surtido en discos de todas clases; todo muy barato en El Vesubio, Corrales y Factoría, al fondo de La Isla de Cuba. M-7337. 14089 3 Abr.

PIANOS y autopianos. El capital que usted invierta en esta línea comanda una garantía seria. La casa Peters es la que usted busca. Fundada desde 1866 en esa línea. Villanueva 19. Teléfono I-2298. 11510 8 Ab.

PIANOS, pianolas e instrumentos al contado y en plazos módicos. Música impresa y estudios para todos los conservatorios. Pianos de alquiler, afinaciones y reparaciones. Calidad y bajo precio. Viuda de Carreras y Cia. Prado 115. Teléfono A-3462. E 1757 Ind. 1 Ag.

(R) MAQUINARIAS

(49)—Venta

SE VENDE: un Wincher de 1.000 libras de capacidad, a velocidad de 100 pies por minuto, con un motor de 7 1|2 HP. trifásico de 1.850 R. P. M. con base polea y arranque y su cable de acero para el elevador. Informes: Avenida de los Aliados frente al No. 35, Reparto Alturas de Almendares. Preguntar por Martínez. 14952 3 Abr.

MAQUINARIAS

BOMBA Bloch una pulgada, de poco uso, garantizada, por la mitad de su precio; bañadera y lavabo moderno de pie; cocina y reverbero gas, casi regalado. Sol número 79. Teléfono A-3279, Muñiz. S-2385 3 Abr.

SE VENDE un taller de pailería y maquinaria completo con todas las herramientas necesarias en el giro. También se vende una caldera de 10 HP, en buenas condiciones. Es buena oportunidad para el que quiera establecerse por poco dinero. Hay contrato. Informes: Cristina número 12. Tel. A-3837. 14836 1 Abr.

SE VENDE un motorcito de 2 1|2 H. P. propio para pequeñas industrias, para mover bombas de agua y todo lo que esté en relatividad a su fuerza. Su combustible es gasolina y podemos garantizar, en sus pruebas, que está en estado perfecto y el material con que está construído asegura comprarse una cosa buena. Para informes en la Fábrica de A. Samitier, Flores entre Agua Dulce y Serafín. Tel. A-3047. 14561 3 abril

PRODUCTOS STEINER

Molinos de café y picadores de carne eléctricos. Los mejores del mercado. Nuevos modelos, precios económicos. Maquinaria de panadería Read. Tostadores de café Royal. Industrial Machinery Co. San Ignacio 12. Teléfono M-9030. Habana. 10055 31 ms.

SE VENDE

La Maquinaria y Calderas de una Fábrica de Hielo, de uso, de 40 toneladas de Hielo. Informes: Oficios 116. 14461 11 abril

(S) MUEBLES Y PRENDAS

(51)—Compra

MUEBLES Y PRENDAS Teléfono M-1914

Modernos comedor, sala, máquinas Singer, Victrolas, muebles de oficina, cajas de caudales, máquinas de escribir y otros artículos. Pagamos más que nadie. "La Sultana", Suárez 3. 11965 11 Ab.

COMPRAMOS

toda clase de muebles usados, máquinas de coser, escribir y pianos, pianolas, muebles de oficina. Llame al A-6555. San Nicolás número 254, próximo a Gloria, Casa Arango. 13864 22 Abr.

MUEBLES A PLAZOS Y EN ALQUILER

Compramos toda clase de muebles finos, también hacemos cambio. Llame al teléfono -5820 "La Comercial", Neptuno número 153, entre Escobar y Gervasio. Las ventas para el campo no pagan envases. S-1393 1 Ab.

(52)—Venta

VERDADERA oportunidad. Juego cuarto moderno, 50 pesos; otro saleta, decorado, 70; varias camas Simmons con bastidores, a 5 pesos; mesas comedor cuatro personas, dos pesos; otras más pequeñas, 80 centavos; sillones caoba, 5 pesos. El par sillones mimbres, 10; cheslong de mimbre, 6. Reina 106, bajos, casa particular. 15166 1 Abr.

MUEBLES A PLAZOS

finos y corrientes sin fondo y sin fiador 30 0|0 de descuento al contado, en la Casa del Pueblo, Monte 74, entre Indio y San Nicolás, Mastache. Vendo también a mueblistas. 14898 1 Ab

MAQUINA UNDERWOOD

regalada, flamante, sólo $45; otra Underwood sin estrenar, baratísima. Una Remington moderna, $30. También mesa y buró. Pertenecen oficina quebrada. Reina y Campanario, interior tienda ropa. Hasta la una. 14494 6 abril

PINTO neveras a fuego. La Casa Fernández. Esmalto, barnizo y tapizo muebles. Bronceo mimbres. Teléfono M 3122. S 2275 10 abril.

TALLER de Tapicería, barnizado, esmaltado y reparación de muebles, se garantiza el trabajo. Concordia 123; Telf. M 3614. S 2271 5 abril.

POR TENERME que ausentar regalo los muebles nuevos de mi casa a los precios siguientes: cuarto de cama por matrimonio, madera de cedro con tres lámparas, pesos 60; cuarto de criada con dos camas y un escaparate pesos 20; comedor pesos 40; nevera pesos 25; sala pesos 40; cocina con tres mesas, escaparate, lozas, accesorio de bucato etc., pesos 25; cuarto cortinas de sol pesos 10; 1 baúl y cuatro maletas pesos 15. Téame Marina 16, piso cuarto derecha (edificio Echevarría). Hay elevador. Teléfono U-21-20. 14257. 2 Ab.

LIQUIDACION

2 lámparas de pie.
3 de salón.
2 faroles de zaguán.
2 de portada.
2 de patio.
6 de azotea.
6 de cocina.
6 de techo.
6 de portal.
6 de garage.
6 cocinas de gas.
3 de estufina.
3 cajas de hierro.
Y muchas piezas de todas clases por el motivo de liquidar todas las existencias. Jesús María 61. 13994 10 Abr.

SE ARREGLAN MUEBLES EL ARTE

Taller de reparación y reconstrucción de muebles, envases y embarques. Especialidad en pinturas, barnices y tapicería. Calle I número 9, casi esquina a Calzada. Tel. F-2312. S-2225 22 Abr.

APROVECHEN ESTA ORPORTUNIDAD

Liquido por reformas, juegos de cuarto 50 pesos; sala completo, 40 pesos; comedor completo, 45 pesos. Seis sillas y dos sillones, 15 pesos; escaparates de luna a 23 pesos; camas desde 5 pesos; fiambreras con cristal a 8 pesos; máquinas Singer desde 10 pesos. Chiffoniers, coquetas aparadores, mesas de correderas, sillas de comedor y toda clase de muebles y piezas sueltas a precios baratísimos. El Modelo, Máximo Gómez 402, esquina a Tejas. Teléfono A-9540. 13479 21 Abr.

PARA OFICINAS Y DE OCASION

Bufetes planos y de cortinas. Archivos, cajas archivos, máquinas de escribir. La Hispano Cuba, Villegas 6. Losada. A-8054.

DINERO

No reparamos intereses. Préstamos sobre alhajas y objetos de valor. LA HISPANO CUBA Villegas 6, por Avenida de Bélgica antes Monserrate. Teléfono A-8054.

DE OFICINAS

Compro. A-8054. Buretes planos y de cortinas. Archivos, cajas archivos, libreros, máquinas de escribir. La Hispano Cuba, Losada. Villegas 6. A-8054. E 2799 Ind. 1 Nv.

LAMPARAS EN GANGA

Se vende una lámpara de sala de bacarat, muy fina, en $300.000. Una lámpara de comedor. Una lámpara de pie de bronce, en $100, mármol de Verona, en $80.00. Puede verse en la Casa Vilaplana. O'Reilly y Villegas. E 4 Ind. 1 En.

MUEBLES Y PRENDAS

OBRAPIA 49, primer piso, oficina. Se venden dos bufetes planos, tapa de cristal, modernos. Magníficas condiciones. 14680 5 Abr.

COMPRO muebles de todas clases. Pagamos bien. Teléfono U-4352. 14831 2 Abr.

MUEBLES EUROPEOS

Arreglamos, esmaltamos, barnizamos y tapizamos toda clase de muebles europeos y del país. Carpintero-ebanista. Fabricamos por catálogo. Especialidad en fabricar muebles finos en madera dura. Gervasio 67. U 3167. 13182 18 abril

MUEBLES

Fabricamos e importamos para el gusto más refinado. Pueden adquirirse a plazos y en alquiler en el almacén importador de muebles y casa de préstamos "La Nueva Especial", Neptuno número 191 y 193. Teléfono U 5010 al lado del café El Siglo XX. Nota: Las ventas para el campo no pagan envase. S 1812 6 abril.

QUIERE VENDER SUS MUEBLES?

Llame al Teléfono M 1129.

LA CASA DE CANGAS

Esmalto, barnizo y tapizo, envases y arreglo toda clase de muebles. Especialidad en colores. Esmalto neveras y mimbres. Compro muebles y vendo muy barato. Sitios número 4. Telf. M 1129. S 2004 13 abril.

MUEBLES EN GANGA

Gran surtido en juegos completos y piezas sueltas, juegos de cuarto 70 pesos; comedor, 75 pesos, sala o recibidor, 45 pesos, escaparates, 10 pesos con lunas 23 pesos; camas a 7 pesos, cómodas 10 pesos, seis sillas y dos sillones, 15 pesos; sillas ueltas a 1.50; sillones $2.50, mesas correderas 6 pesos y otros que no se detallan a los precios mencionados, también se compran y cambian en

"LA PRINCESA"
San Rafael 107. Teléfono A-6926.
E 2777 Ind 1 Dc.

"EL VESUBIO" EN ERUPCION

Almacén de muebles, joyas y préstamos de Piñón y Hermano. Vendemos todas nuestras existencias nuevas y de ocasión a precios muy baratos; y también compramos, hacemos cambios, reformamos y esmaltamos toda clase de muebles. Visítenos y ahorrará dinero en Corrales y Factoría, al fondo de La Isla de Cuba; teléfono M-7337. 14088 3 Abr.

"LA NUEVA ARGENTINA"

Casa de Préstamso, interés desde el 1 por ciento. Liquidación de prendas procedentes de empeño por la mitad de su valor. Neptuno número 179. U 5956. S 1811 6 abril.

PARA MUEBLES BARATOS DIAZ Y CHAO

PRESTAMOS Y MUEBLES

Liquidamos a precio de verdadera ganga todas las existencias en juegos de sala, recibidor, comedor y cuarto, neveras, sillones, camas y toda clase de muebles, a plazos y al contado. Los compramos de uso pagándolos más que nadie. Facilitamos dinero en todas cantidades con módico interés; visite esta casa y se convencerá. Neptuno números 197 y 199. Teléfono U-5154. 8528 21 Ab.

LA ESPECIAL"

La mueblería más grande y mejor surtida de toda la República. Salón de exposición y ventas. Neptuno número 159, entre Escobar y Gervasio. Muebles fabricados y exportados para el gusto más refinado: en "La Especial" pueden adquirir muebles a plazos y en alquiler. Hay juegos de cuarto en caoba de tres cuerpos con filete de bronce: juegos idem esmaltados en dos tonos policromados y dorados; juegos idem esmaltados y decorados en todos colores; juegos de caoba y bronce; juegos de señoritas esmaltados, policromados y decorados. Juegos de comedor estilo "Renacimiento", idem estilo Adans, idem Inglés, idem con filetes en todos estilos y a todos precios. Juegos de sala estilo "Luis XVI" dorados y con gobelinos; juegos esmaltados y policromados de todos precios. Juegos de sala con filete de bronce muy finos, idem en otros estilos, juegos de recibidor tapizados y de rejilla a todos precios; también los hay de mimbre muy baratos. Sillones de mimbre de todos estilos y precios; mesas escritorios de todos tamaños; libreros de dos y tres hojas; sillas giratorias, juegos de oficina. Neveras de todos estilos y tamaño. Juguitos de niños esmaltados. Crees-Long tapizados y de mimbre. Lámparas de pie muy finas y muy baratas, idem de sala, saleta, cuarto y y comedor. Reloj de pared; idem de pie. Espejos dorados idem vitrinas, Sillones de portal de todos estilos, sillas de coche idem de colegio, sillas de tijera. Paravanes, alfombras de sala, saleta y cuarto, maceteros de todos estilos y precios camas de hierro y camitas de nios desde la más barata a la más fina. Sombrereras, perchas de árbol, cestos de ropa, fiambreras finas y corrientes, sillones de niño de caoba y mimbre. En piezas sueltas: escaparates de lunas, idem sin luna, camas, coquetas, cómodas, chiffonier chifo-Rober; mesas de noche aparadores, auriliares, vitrinas; mesas de correderas, mesas d emáquinas, mesas de teléfono y sillerба de toda clase y otros muchos art6culos que no se detallan aquí. Fíjese bien que "La Especial" le hace a usted cualquier juego o muebles de encargo sin que tenga que hacer anticipo alguno. Hacemos ventas para el campo sin cobrar embalaje; damos facilidades de pago guardando la más absoluta reserva. También alquilamos muebles desde la más humilde cama de hierro hasta una lujosa residencia. Haga una visita a esta acreditada casa y saldrá complacido por su mercancía erquisita y sus precios íntimos. No se confunda.

LA ESPECIAL"

Neptuno número 159, entre Escobar y Gervasio. Teléfono U-5620 y Apartado número 2291. S-1695 1 Ab.

LA SEGUNDA COMPETIDORA

Préstamos y almacén de muebles. Se realizan grandes existencias de joyería fina, procedente de préstamos vencidos, por la mitad de su valor. También se realizan grandes existencias en muebles de todas clases, a cualquier precio. Doy dinero con módico interés, sobre alhajas y objetos de valor, guardando mucha reserva en las operaciones. Visite esta casa y se convencerá. San Nicolás 250, entre Corrales y Gloria. Teléfono M-2875.

RUFINO G. ARANGO

Se compran y cambian muebles y Victrolas, pagando los mejores precios. E 1759 Ind. 1 Ag.

(T) PERDIDAS

SE HA extraviado un perrito Pomeramia negro, de nombre "Chiqui". La persona que lo entregue en calle 23 número 288, Vedado, será gratificada. 14697 2 Abr.

10 CENTAVOS
DE 7 A. M. A 4 P. M.; Y DE 4 A 10 P. M.
15 CENTAVOS

SOLICITUDES DE TRABAJO: DIEZ CENTAVOS
DEPARTAMENTO DE ANUNCIOS CLASIFICADOS

10 CENTAVOS
DE 7 A. M. A 4 P. M.; Y DE 4 A 10 P. M.
15 CENTAVOS

M.E.C.D. 2016

NOTICIAS CABLEGRAFICAS — COMENTARIOS — ARTICULOS DE INFORMACION

INFORMACION RELIGIOSA UNIVERSAL

La Religión al Día

LA HISTORIA DE LA SITUACION: LA CULTURA PROTESTANTE

La cultura protestante es un término literario que debe incluir en un solo cuerpo todo lo producido ideológicamente por la Alemania del Norte, Suiza, ciertas regiones de Hungría, Holanda, la península escandinava, Gran Bretaña, la mayor parte de sus dominios, y los Estados Unidos.

Pero el problema cultural es diferente cuando se trata del Continente europeo, que cuando se trata de Inglaterra y los otros países.

Los países escandinavos, que son casi por completo protestantes, son pequeños y no influeyen en la situación mundial, sobre todo hoy en día, Holanda posee una minoría católica muy bie onrganizada, y los países germanos se hayan establecidos, en cuanto al problema de la cultura se refiere, se encuentra sometida al mismo régimen dual impuesto por Bismarck.

Este determinó genialmente, en su propósito de utilizar en pro de su reino de Prusia, la decantada unidad germánica, la creación de un Imperio Germánico, que contendría una minoría, lo más extensa posible, al lado de una mayoría nórdica protestante, ambas bajo el control directo e indirecto de Prusia. Si hubiese laborado por una verdadera unión de pueblos de habla alemana, hubiera incluído en sus planes al Austria y a las regiones alemanas de la Bohemia, componiendo entonces un Estado donde ambas culturas se balanceasen y en el que probablemente hubieran luchado por una u otra causa.

Tal como lo creó Bismarck, el estado alemán existe, aun hoy día fuertemente organizado, y en la peculiar situación de que la mayoría protestante deja a la minoría católica desenvolverse libremente.

Bajo estas condiciones el problema del anticlericalismo no se origina, porque la Iglesia Católica no es ni un recién llegado ni una insignificante minoría, porque no constituye excepción alguna.

EL CASO DE INGLATERRA

Pero cuando examinamos ese problema cultural, en relación con los países de habla inglesa, nos encontramos con una situación muy diferente del resto de los paises de cultura protestante, por que su historia ha sido diferente.

El mundo de habla inglesa, sus instituciones, su ideario legal y administrativo, tiene su orígen en el siglo XVII, cuando surgió el protestantismo inglés. Su literatura, su tabla de valores morales reposa en aquel movimiento y por ende la mayoría de sus componentes de hoy no creen que haya ocurrido acontecimiento mundial de una mayor significación.

En los días coloniales de Norte América, los grupos emigrantes que la fundaron, se iniciaron en la vida social como colonias de carácter eminentemente religiosas, mayormente anti-católicas. En Inglaterra, Escocia y en Gales se había destruido al catolicismo, reduciéndolo a sólo una octava parte de la población, en Inglaterra y a una proporción mucho menor en Escocia. Después de 1688, el catolicismo decreció aun más, llegando sus fieles a ser solo una centésima de la población total, minoría que no podía tener influencia en la vida de la nación ni en sus instituciones.

En nuestro tiempo todo esto ha cambiado notablemente. El agente principal del cambio ha sido el pueblo irlandés, a pesar de su dispersión y del hambre endémica que lo castigaron durante los siglos 18 y 19. Pero por ello mismo se incorporaron a la vida de la nación inglesa y a la de los Estados Unidos, grandes núcleos de católicos. En este último país han contribuido a aumentar grandemente el cuerpo del catolicismo, las distintas emigraciones católicas europeas: Polacos, Alemanes del Sur, e Italianos.

Tanto en uno y en otro de los países que estudiamos ha existido un gran motivimiento de conversión, mucho más efectivo en Inglaterra. Este movimiento no ha sido tan numeroso en cantidad como beneficioso en calidad. Los tocados por la Gracia de Dios han sido liders ideológicos, muchos escritores y recientemente muchos historiadores.

Los católicos universitarios tanto en Oxford como en Cambridge son sólo una pequeña proporción pero nadie puede dudar en una y otra institución de la existencia del catolicismo como fuerza determinante en muchos casos. Siquiera como motivo de discusión ha existido siempre.

LOS CATOLICOS EN LOS MEDIOS ANTICATOLICOS

En virtud de estas causas, los minorías católicas se han educado en estos medios totalmente distintos de aquellos países cuyos fundamentos culturales responden completamente a la historia del catolicismo.

Aquellas minorías no tienen tradición ni identidad con el Estado y desde hace siglos no imprimen tono alguno a las instituciones que de el se derivan, no influyendo tampoco en su literatura.

Por lo tanto es inevitable que el cuerpo católico concebido dentro de esa cultura, respire un aire que no es el suyo y que por lo tanto se familiarice más con un espíritu no católico o anticatólico que lo que es posible en las naciones de cultura ancestralmente católica.

Esto produce una situación, que no se ha presentado en ningún momento en la historia de la Iglesia Católica desde Constantino. Es una situación que desarrolla un efecto poderoso en la fortuna intelectual del mundo y a través de él mismo.

Conduce entre otras cosas a una atmósfera de discusión, que no debe confundirse con la lucha. Conduce también a que aun los no católicos, conciban la razón de la minoría católica en desear posiciones y ventajas públicas que afecten al cuerpo general.

Es una situación que se desenvuelve rápidamente y cuyo futuro no podemos determinar en la hora actual, lo que hace que sea más interesante. Pero lo que sí podemos afirmar es que esta situación cambiara. Lo que comenzó como objeto de persecución y ha venido siendo tolerado aun contra lo establecido, se ha convertido en algo integrante del estado, pero que difiere en calidad del resto de éste.

Los distintos efectos espirituales que nacen de este estado de cosas serán tratados por mí en la segunda parte de estos ensayos, cuando abandone el aspecto político de este estudio para examinar el moral. Pero a pesar de esto existen ciertos efectos que deben ser examinados para no equivocarnos al apreciar la situación mundial de la Iglesia Católica.

LA REACCION MUTUA ES FUERTE

Uno de estos efectos es la íntima "interacción" entre las minorías católicas a que nos hemos estado refiriendo y el ambiente no católico en que se desenvuelven. Alquien denominará a esta acción la absorción del cuerpo de creyentes en un medio más fuerte que no lo es pero los más avisados se darán cuenta de que son aquéllos los que influyen en el medio ambiente. En lo que ambas opiniones estarán de acuerdo es en afirmar que las reaccionee que se produzcan serán extraordinariamente significativas.

Otro efecto es la falta de simpatía política entre esas minorías y las grandes masas culturales católicas del continente. Las luchas políticas de esos grandes cuerpos, o son ignoradas por los católicos minoristas, o mal interpretadas, o por lo menos no despiertan ninguna simpatía aun en aquellos que presuman de bien enterados. Se puede asegurar por ejemplo que los católicos ingleses, sienten más simpatías por Polonia que el inglés de tipo medio pero no se puede asegurar que aquellos sepan algo más de Polonia que lo que sabe el resto. Similarmente la literatura católica continental permanece ignorada de las minorías católicas en los países protestantes.

Mi experiencia personal especialmente en lo que se refiere a la Historia he podido observar que interpretada por un italiano o francés de tipo medio completamente distinta a la interpretación que suele darle un inglés o un norteamericano católicos.

En esta diferencia de apreciaciones se llega a tal extremo que lo que es considerado como cosa corriente en el continente por un católico es mirado como una paradoja por sus correligionarios de los países protestantes.

Antes de terminar estas observaciones respecto a la "interacción" de los católicos y los no católicos en los países protestantes de habla inglesa es necesario hacer notar: primero, que la situación del católico es ventajosa en cuanto a definición y conocimiento, ya que saben mucho más respecto a los otros, que lo que éstos saben con respecto a aquéllos.

Y tratándose de definiciones, los católicos poseen una filosofía que aplican en todo momento a la vida práctica y que no altera jamás mientras que en el medio que se desenvuelve ni existe una filosofía racional ni podrá existirlo nunca.

Hilaire Belloc

Entrevista con Angel Herrera

DIRECTOR DE "EL DEBATE" DE MADRID

Escuela de Periodismo. - Una Agencia Mundial de la Prensa Católica

ESPECIAL PARA EL DIARIO DE LA MARINA

Antes de la entrevista: rótulo de "El Debate". Fulgor cardenalicio. Ensayo del "Por la señal..." Evocación de la niñez palurda. Tiempos de catecismo y novena. Gestos bonachones del párroco don Ceferino. Obsequio de "Santos", como un señuelo para no faltar al cabildo. Tardes dominicales. Oros en las campanas. Voces de alondras en el baile. Hurras a las "cuatreadas" en las boleras. Temor de caminar por entre sombras de "El Greco". Entre las cenizas de "El entierro del Conde de Orgaz". La evocación desaparece. La realidad acaba llevando a la imaginación al patíbulo. Escalera arriba, gano el segundo piso del viejo caserón de la calle de la Colegiata. Me abre la puerta un mozo como otro cualquiera. Como otro cualquiera, no: tiene un perfil agrícola. Un gesto peninsular de hombre de granero de la meseta. En la sala de espera, otro fracaso. Ni la Santa Biblia ni las Tentaciones de San Antonio. Abro un libro para distraerme, mientras late el silencio a compás del reloj, y doy con un portfolio flamante de las haciendas ganaderas de la Argentina. Después, otro portfolio de los canales de regadío en España. La mística vara de nardos, melliza de la de San José, que había comprado de antemano a una florista madrileña, se desbarata en mis manos.

Unos minutos, y don Angel Herrera, director de "El Debate", que aparece ante mí, cordial y animoso. Desparrama su sonrisa, clara y disciplinada, sobre la oscura madera de los muebles severos: juegos de marfil cortesano en un retablo de ébano.

Cambiadas las primeras palabras, me doy cuenta de que hay en este hombre un dinamismo extraordinario. Una inteligencia sometida a conciencia. Una voluntad de acero de Eibar con salpicaduras de oro incrustadas al fuego. Estoy ante un hombre que, al servicio de una causa menos interna, daría mucho más que hacer. Ford, el admirable Ford, entre gastar unos millones en la competencia o atraerle a su lado, acabaría por brindarle una agencia con la exclusiva en las grandes ciudades populosas.

Por lo pronto, al esfuerzo de Herrera se debe que "El Debate" sea el único periódico que tiene una escuela de periodistas en la Península. Herrera es un hombre alto, delgado, pulcro y joven. Andará por los cuarenta años.

—¿Cómo entiende usted el periodismo?

—Como los yanques—me contesta sin titubeos.—Lo primero, informar. Lo segundo, orientar. Lo tercero, deleitar.

La escuela de periodismo de "El Debate" va en el tercer año de vida. Comenzó por mandar a Norteamérica a varios periodistas y a otros lugares del mundo que aportaran datos, modalidades y mecanismos modernos. Lo que empezó como cosa de ensayo, es hoy una valiosa institución. Funciona con regularidad no interrumpida. Es un laboratorio de métodos y de ideas, cuya eficacia—me afirma el señor Herrera— se notará bien pronto en el periodismo español.

—Se trata —agrega— de acabar con el reportero a la rústica. Hacer que afine la nota caliente y le dé forma precisa a las cosas. Crear hombres de verdadera cultura en el periodismo.

—¿Cuántos alumnos tienen?

Diariamente acuden a clase unos quince. En el otoño se dará más amplitud y podrán admitirse más discípulos. Contamos con unos magníficos profesores.

—¿Usted será profesor?

—Todavía no. Soy un discípulo aventajado.

Coincidencia: don Angel Herrera es pariente del gerente de "El Mundo" de la Habana, don Antonio Herrera. Pero al revés de lo que sucede, por motivos de la emigración de hombres de la Montaña a Cuba, el director de "El Debate" es hijo de madre montañesa y de padre cubano. Reguadmente suele suceder lo contrario. Herrera también es montañés. Santanderino. Pero no escribió en periódicos de la Montaña. No hizo pinitos en la adolescencia.

—Jamás he pensado en ser periodista. Vine a serlo por casualidad en el año once. En momentos en que toda la España católica hizo aquel movimiento defensivo. Yo estaba a las órdenes de la Junta Católica de Vizcaya. Fué cuando me llamaron a Madrid. Verdaderamente, la idea de aquella cruzada católica nació de la Junta de Vizcaya. La misma noche del Congreso Eucarístico se fundó "El Debate". Los que aportaron el capital para "La Gaceta del Norte", José María Urquijo y otros elementos de gran valía, fueron los sostenedores de "El Debate". El treinta y uno de agosto se me cedió el periódico libremente. En el año doce quedó constituida la Editorial Católica que hoy es la única dueña. Recuerdo que fué el primero de noviembre de mil novecientos once cuando recibí "El Debate" de manos de Basilio Alvarez y de Antón del Olmet. Entonces estaba la Redacción en Valverde 2. Poco después conocí también a Vidal y Planas.

—¿Los tres aspirantes a canónigos?

Se endurece el ceño de Herrera.

—Lo curioso—habla después de un paréntesis en que se aumenta su fervor —es que yo me hice cargo provisionalmente de la dirección del periódico. Y aquí me tiene usted desde el año once. Hoy "El Debate" es una gran empresa, con raíces muy hondas, con sombra muy larga, que tiene sus principales accionistas en Bilbao y Madrid. El secreto del éxito de "El Debate" es el de tener una orientación perfecta, una base de orden moral arraigada y una absoluta unión de pensamiento entre sus redactores. Desde el primero hasta el último, todos comulgan sinceramente con el ideal que defendemos.

—¿"El Debate" por dentro?

—Como por fuera: un camino definido. Una claridad meridiana. Actualidad palpitante y hondura y conciencia en cuanto se describe. Entre los periódicos de Madrid, tenemos el orgullo de ir en primera fila en tiraje. Acaso sea el periódico que tenga en España más suscripciones.

Ansiamos llegar a hacer un gran periódico moderno. Ahora tiramos en la máquina dieciseis páginas. El año que viene podremos imprimir veinticuatro. Y eso que empezamos de una manera muy pobre. La Prensa de Madrid lucha con la desproporción que hay entre el vastísimo elemento moral de una capital como Madrid que no es solo capital de un reino y lo escaso del anuncio que la plaza ofrece. Está muy por debajo. Por ello, en España, con relación a otros pueblos, hacemos esfuerzos inauditos. Y en este sentido es más suntuosa nuestra Prensa. Añada usted que por falta de método industrial nos gastamos más lujos que los periódicos extranjeros, no teniendo su poder económico. En Nueva York, por ejemplo, hay un servicio general para las informaciones corrientes de Prensa, y en Madrid cada cual tiene el suyo. En cuanto aumente el anuncio, aumentará el periódico. Lo que falta es unión. Ahora parece que hay un momento propicio a entendernos. Se ha pensado más hasta hoy en valerse más del periodismo que de la empresa. Así no puede haber periodismo completo. Ni periodismo de periodistas ni periodismo de empresas. El ideal es proceder como en Alemania: una fuerte asociación de empresas y otra no menos influyente de periodistas. Hay que ir al comité paritario en que se unan los intereses del periodista y de la prensa. Hay que universalizar el periodismo. Estamos al habla con periódicos de otras naciones para hacer una agencia mundial de Prensa católica. Por cierto que el DIARIO DE LA MARINA es un periódico que leo siempre con gusto por sincero y bien entendido españolismo, y el buen sentido de sus editoriales. Cada día lo veo mejor orientado y más atento a las cuestiones de principio. Valgan por ejemplo los juicios de Marañón con motivo de sus conferencias en aquella Isla.

—También ustedes tienen censura?

—Claro. Hoy mismo me han suprimido el fondo íntegro e íntegro el primer suelto de la sección "Lo del dia". Sin embargo, diga usted que el señor de la Iglesia es un hombre delicadísimo. Culto y comprensivo.

—¿Qué me dice usted del problema católico de Méjico?

—De la **política** de Calles no he de hablar. No es necesario. Además, probablemente sería inútil que usted se molestara en tomar nota de mis palabras. Esa **política** no tiende más que hacer siembra de odios, pedestales de mártires y exaltación y glorificación de la Iglesia en el futuro, que volverá a tener en Méjico más esplendor y más fuerza que antes.

El director de "El Debate" me enseña el archivo. En él trabajan cuatro empleados con inteligencia, conciencia y mesura. No conozco archivo ni más cuidado ni mejor documentado. El menor movimiento allí tiene sus antenas en el comentario, en el dato, en el retrato, en la biografía, documentación justa de cuanto sucede en tierras y mares. Es la central admirable de los sucesos.

Después de la entrevista: juicio definitivo. Un periodista inteligente. Una palanca formidable de las letras católicas en España. Hombre de garra y acción. La Prensa liberal ignora el enemigo que tiene enfrente. Su afán de hacer una formidable empresa, émula de la de Luca de Tena, no es tan difícil como el vuelo de Lindbergh sobre el Atlántico. El piloto existe, capaz de todas las proezas y de todos los vuelos. El hangar es amplísimo y seguro. Lo único que puede suceder es que no encuentre un avión capaz de ganar en poco tiempo tan larga distancia. Despues podría ser tarde. Suele haber muchas tormentas atadas a los bancos de Terranova.

Angel Herrera es un gran lector de Santa Teresa, San Juan de la Cruz y Fray Luis de León. Es un entusiasta de Cervantes. Siente menos fervor por Francisco de Quevedo y Villegas, aunque le juzga un formidable periodista. Si se encontrara en la calle con el ilustre patizambo, se mirarían de reojo, no perdiéndose de vista hasta que Herrera entrase en el convento y Quevedo en la hostería.

Alfonso CAMIN.

Madrid, Marzo 1928.

Debate de Luteranos, Conversos y Judíos en la Universidad de Marquette

MILWAUKEE, Wis., marzo 31, (NCWC). — El comandante Younce, convertido al Catolicismo; Herman Gerske, ministro luterano ordenado y Avin Sabie, judío, contituyen la representación de la Universidad de Marquette, de esta ciudad, en un extenso debate entre los centros de los Estados del Noroeste, e intermedios. Younce y Geske, son estudiantes graduados de la Escuela de Artes Liberales de Marquette, y Sabie pertenece a la Escuela de Derecho.

La representación de Marquette dió comienzo hoy a su turno, que cerrará el día 3 de abril, hallándose representados en el debate, los trece colegios y universidades que a continuación se citan:

La Universidad de Greihton, de Omaha; el Colegio de Colorado, de Colorado Springs, la Universidad de Denver, la Universidad de Wyoming, de Cheyenne; La Escuela Politécnica de Billings, el Colegio del Estado de Montana, de Bozeman, la Universidad de Montana, de Missouri, la Universidad de Gonzaga, de Spokane, la Universidad de Idaho, en Moscow, el Colegio Estatal de Oregón, en Corvallis, el colegio Reed, de Portland y la Universidad del Norte de Dakota, en Gran Forks, N. D.

El doctor William R. Duffey, Director de la Escuela de Retórica de Marquette, preside los debates.

El Cardenal Gasparri Define los Derechos del Catolico Para con el Estado

(Por M. MASSINI.)

PARIS, marzo 31 (N. C. W. C).— Con motivo de haber citado, en varias ocasiones, algunos escritores y oradores, la encíclica en que Su Santidad León XIII exhortará a los Católicos a ser leales con el Estado, el Cardenal Gasparri, Ministro de Estado del Vaticano, solicitando de él una debida y auténtica aclaración sobre el particular. Insistía particularmente el Arzobispo en que se le puntualizara si debía establecerse una diferencia entre la "Aceptación leal" y la "forma externa" de reconocimiento al régimen republicano.

Y el Cardenal Gasparri respondió en la forma siguiente:

"En todo lo que se relacione con el acatamiento al régimen establecido, sea en su carta de febrero 16 de 1892 "au milieu de sollicitudes"—es decir, respondiendo a consultas—sea en la de mayo 3 del mismo año, dirigida a los Cardenales franceses, Su Santidad León XIII no hace mención a una "forma externa" de acatamiento al régimen republicano, sino que, por el contrario, habla de una aceptación sin reservas mentales, con "la perfecta lealtad de un cristiano", y no solamente como un medio de asegurar la unidad católica, y, sobre todo, como un deber".

Cita el Cardenal el importante extremo en que S. S. León XIII, se refiere al pueblo con estas palabras:

"Y cuando en una sociedad existe una autoridad debida y legalmente constituída, el pueblo encuéntrase unido a esa autoridad, y por esta razón, es un deber aceptarla tal y como és Es por esta razón y en este sentido que hemos dicho a los católicos franceses: "Aceptad la República, es decir, la debida y legal autoridad que existe entre vosotros; respetadla, y sed obedientes a ella como representante de una Autoridad que viene de Dios".

El Cardenal Gasparri cita muchos pasajes de cartas pastorales de Pío X, que demuestran no cambió en nada las instrucciones de su predecesor. Más adelante, explica que, cuando es necesario hacer una selección entre el Gobierno establecido y la Justicia, el mismo Papa León XIII, ha dicho que los católicos deben modificar la legislación mala y no derrocar el Gobierno; que aquellos que quisieran subordinarlo todo al triunfo de su partido bajo el pretexto de que lo estíman el mejor medio de servir a la Iglesia—solo consiguen "una triste confusión de las cosas, y prefieren la política que divide a la religión, que une".

"La Iglesia"—para usar las palabras del Cardenal Gasparri— "no ha condenado jamás ni la forma de gobierno repúblicano ni la monarquíca; por consiguiente, está permitido al ciudadano católico preferir una ú otra forma, y, en la práctica, acatar el partido triunfante al cual puede servir en una forma legal y honrada, si lo reconoce como la autoridad constituída. Hay, como ha dicho San Pablo, una "justa libertad", es decir, una libertad en conformidad con la Justicia, en que el pueblo está siempre salvaguardado de acuerdo con las leyes de Dios y de la Iglesia, cada uno de los cuales ha condenado la rebelión contra la Autoridad constituída.

Sin embargo, desde el momento en que la iglesia concede a los católicos el derecho de elegir, en política, se reserva el derecho de defenderse ella misma contra los que pretenden apoyarse en el Catolicismo, aunque como ellos dicen, trabajen en defensa de los intereses de la Iglesia; porque, en realidad, lo que buscan es el apoyo de la iglesia para la consecución de sus fines, los cuales, a fin de cuenta, son sencillamente, "la política que divide en vez de la religión que une", como dijera su Santidad León XIII.

Robado El Anillo de Abrahan

JERUSALEN, marzo 5, (NCWC.)-Siguiendo los pasos a la reciente profanación del Sepulcro de Raquel, uno de los más interesantes lugares de Tierra Santa, el sepulcro de Joseph, patriarca del Antiguo Testamento, que se encuentra en Nablus, cerca de la bíblica Sichem, ha sido roto y desvalijado.

Este pequeño sepulcro, según la tradición judaica y la cristiana, se levanta en el mismo sitio en que Joseph fué inhumado, y se dice contiene los restos del patriarca judío. Los mahometanos lo tienen en gran veneración.

Dícese que importantes documentos históricos y religiosos han sido robados de las tumbas durante esta racha de vandalismo por Tierra Santa. El llamado "Anillo de Abrahán", un dorado candelero por el cual se decía un norteamericano había ofrecido varnamente más de 30 mil pesos, hace algunos años, se cuenta entre las reliquias desaparecidas.

La Iglesia de San Juan en Efeso

SUPONESE QUE CONFORME CON LA TRADICION, EL APOSTOL FUE SEPULTADO ALLI.

JERUSALEN, marzo 31.—(N. C. W. C.)—Una comisión de arqueólogos austriacos, está efectuándo importantes exploraciones en las ruinas de Efeso, obteniendo de ellas excelentes resultados. El primer objetivo de sus investigaciones ha sido la iglesia de San Juan, a la cual hasta los intelectuales griegos dedicaron atención interesada y cuidadosa, inmediatamente después de la Guerra Mundial, a causa de que ella se remonta a los tiempos del Emperador Justiniano, y sus planos fueron utilizados en la construcción de la famosa iglesia, ya demolida, consagrada al mismo Apóstol en Constantinopla.

DONACIONES PARA LA ASOCIACION PONTIFICAL DE SAN PEDRO, APOSTOL

ROMA, marzo 31.— (N. C. W. C). —las donaciones para la "Asociación Pontifical de San Pedro Apóstol", han puesto de manifiesto un marcado aumento durante el año próximo pasado. El objeto de ésta asociación es el promover la creación de un clero nativo para los lugares atendidos por misiones.

La Asociación actualmente subvenciona 151 seminarios y sostiene 1.891 en tierras de misiones. Pero están necesitados de sus auxilios 279 seminarios y 10,128 seminarios de nativos.

Semana Religiosa

LA IGLESIA CATOLICA EN CUBA

SIEMPRE me ha sugestionado la figura casi diminuta, pero movida, del doctor M. Castellanos Mena, representante a la Cámara, consultor de agrupaciones obreras múltiples, que en medio del universal "fiat", lanzó un día su "non possumus", a lo que va a sobrevenir. Así es el doctor Castellanos, un hombre de sana inquietud, con modales de aristócrata, pero con alma batida por las olas de las tempestades proletarias.

Al doctor Castellanos le preocupa el problema religioso en Cuba, porque entiende que el sentimiento católico, la conciencia religiosa ilustrada constituye un valladar casi insuperable a una de las expansiones imperialistas del Norte, la protestante; es su visión, como patriota y católico, Cuba y el Catolicismo.

—El Catolicismo, dice, es algo nuestro, algo que tenemos que reforzar, que intensificar, como medio de levantar el nivel moral del pueblo, de practicar una justicia social que hoy es deficiente en Cuba, por lo mismo que no es cristiana.

No podemos menos de mostrarnos conformes con estas declaraciones del doctor Castellanos.

Pero nuestro interlocutor, cree que la Iglesia Católica en Cuba no realiza la labor social que la Patria tiene derecho a esperar de ella y que, sobre todo, mantiene un divorcio tal de la política, que teme el doctor Castellanos para el día en que algunos de estos políticos la ataquen, porque no ha de ser defendida, pudiendo llegar el caso en que la conciencia católica sea atropellada, no por falta de razón, ni por ser minoría, sólo porque no contará con defensores.

Este es, salvo alguna inexactitud de apreciación, el pensamiento del ilustre representante, y quizá de otros compañeros suyos de la Cámara.

Nosotros, en nuestra conversación, decíamos al doctor Castellanos:

—La Iglesia Católica tiene, en nuestro concepto, cuatro ideales que realizar principalmente en los países por ella influenciados; Cuba es uno de esos países; el ideal sacramental; el social, el docente y el político. El ideal o misión sacramental, el más principal, el necesario, porque para ello fué constituida por Cristo, abarca la catequización, o enseñanza religiosa de sus adeptos, y la administración de los sacramentos, bautismo, confirmación, confesión, comunión, matrimonio, extremaunción y orden.

A esta misión debe de consagrar todos los esfuerzos que sean necesarios, no debiendo distraer ninguna de sus fuerzas hacia otras actividades, mientras no haya satisfecho primeramente las necesidades puramente espirituales de sus fieles. Ese es el "ite, docete omnes gente" (id, y enseñad a todas las gentes) impuesto por Cristo a los Apóstoles y a sus sucesores.

Los otros ideales, el social, presidiendo directamente las agrupaciones obreras o patronales, fomentando una mutualidad que descanse sobre la justicia; el docente fomentando las ciencias naturales y las artes; el político, interviniendo personalmente en el fomento del nacionalismo o actuando con los partidos políticos para cooperar a determinadas formas de gobierno: todo eso, para la Iglesia, como Iglesia es algo secundario, que debe ordenar y someter a su fin principal, que es la realización de las almas.

Conviene hacer esta clasificación y establecer esa subordinación para apreciar en su justo valor la acción de la Iglesia Católica en Cuba, entendiendo en este caso por Iglesia, no el conjunto de fieles, sino la reunión de pastores o sacerdotes presididos por los obispos.

Examinemos el fin principal, para el que Cristo fundó su Iglesia y veámoslo al través del medio ambiente en que los sacerdotes tienen que realizarlo en Cuba.

Primeramente, contemos las fuerzas de que puede disponer la Iglesia Católica en Cuba, comparándola con otros países, que suelen citarse como modelos de desarrollo social, científico y político de la Iglesia. No hablemos de España, donde una población como Durango, de tres mil habitantes, cuenta con una residencia de Padres Jesuitas y diez sacerdotes, porque eso dirán: es cosa de España la Clerical; tomemos la cifra en conjunto comparando a Cuba con dos países, China y New York. El número de católicos en China viene a ser igual al de habitantes en Cuba; los católicos de New York hacen casi la totalidad de los pobladores de Cuba.

¿Cuántos sacerdotes hay en Cuba? Escasamente trescientos. ¿Cuántos en China? Pasan de cuatro mil. En New York sobrepasan de tres mil, tomando a New Yrk no como diócesis, sino como municipio, que es tres veces mayor.

Dejemos, pues, sentado, que Cuba tiene un noventa por ciento de sacerdotes menos que New York y que Pekin, con lo cual sería una injusticia exigirles la misma eficiencia sacramental, social o política.

Descontados los ancianos, los que se dedican a la enseñanza y los que por precisión se consagran a los trabajos de curia, podemos calcular que a cada sacerdote en Cuba le incumbe la cura de alma de 18.000 cristianos, a los cuales no se puede servir con las comodidades de la ciudad, sino con las dificultades de distancias, falta de comunicaciones, etc., que son peculiares de Cuba. Parroquias hay en Cuba de sesenta leguas de radio, y cura hay que tiene a su cargo doce y catorce poblados, como la de Guane, que yo conozco.

Pero no es esto todo; ese sacerdote que tiene bajo su incumbencia tantos miles de almas, es muchas veces un anciano achacoso, que tiene que seguir en su ministerio por dos razones; principalmente, porque los obispos no cuentan con sustituto y porque en su ancianidad, lejos de encontrarse con una fortuna, se encuentra adeudado, si se descuida, y los Obispados no cuentan con capitales para retiros de sacerdotes ancianos.

Aún más; un espíritu nacionalista estrecho ha pretendido a veces impedir a nuestros obispos proveerse de sacerdotes allí donde los hubiera, a fin de satisfacer las necesidades más perentorias de sus fieles; ha privado de recursos a los sacerdotes, quitando el valor legal al matrimonio, el cual, al aumentar las entradas de las parroquias, hubiera facilitado el aumento de sacerdotes, y ofrecido más halagüeño porvenir a los jóvenes cubanos que aspirasen al sacerdocio; ha sustraído de su influencia la escuela, con manifiesta injusticia hacia los padres de familia, que pagando sus contribuciones con equidad, reciben en sus hijos una enseñanza trunca e incompleta, y con audaz lesión hacia las mayorías, que siendo católicos tienen que contentarse con una enseñanza laica, o pagar de su bolsillo la enseñanza religiosa. ¿Por qué no obrar con más equidad y dar una enseñanza conforme a la religión del alumno, confiando a las confesiones religiosas el cuidado de organizar esa enseñanza religiosa dentro de la escuela? Maestros y maestras cubanos hay que por ser ellos católicos y sus alumnos, y los padres de éstos lo harían con gusto, y si no la Iglesia Católica buscaría árbitros de realizarlo. Ello no heriría la libertad religiosa de nadie; y volvería la justicia, base de la grandeza de todos los pueblos.

Ahora pregunto yo al doctor Castellanos y a todos los hombres públicos que se interesan por que la Iglesia Católica en Cuba desarrolle obras sociales, culturales y políticas: ¿es hora de censurarle o de ayudarla a fin de que los sacerdotes sean más en número, cuenten con más holgura económica y puedan así ayudar más a levantar la patria común? Los Padres Jesuitas han enterrado en Buena Vista para gloria de Cuba los ahorros producidos por el sudor de cientos de profesores; los Hermanos de La Salle, Maristas y Escolapios no han salido de deudas que tanto les amargan; las comunidades religiosas poseen para el público artísticas iglesias, mientras ellos viven en modestísimas moradas; los párrocos de la ciudad tienen iglesias arregladas pero pobres casas curatos y los del campo tienen pobres iglesias y casitas de madera de alquiler para vivienda, salvo rarísimas excepciones.

Digamos la verdad, porque sólo ella puede salvarnos.

Con un clero tan escaso en número, sin otros recursos que los indispensables para su subsistencia, sin escuelas, sin emolumentos de archivos, dentro de poco, apenas si puede más que cumplir muy deficientemente con la misión primordial de enseñar el catecismo y administrar los Sacramentos a los fieles.

Con todo la Iglesia en Cuba hace más que eso, pero sólo se le podrá exigir la brillantez y eficacia que ostenta en otros países, cuando todos los bautizados en Cuba cooperen con los litmos. Obispos y sus sacerdotes a multiplicar las vocaciones sacerdotales, a sostener esas vocaciones, a proporcionar al sacerdote una consideración social que inspire a nuestra juventud entusiasmo por el sacerdocio.

Mas estos son temas que bien merecen tratarse aparte.

H. Chaurrondo C. M.

LA NUEVA BASILICA DE LA ANUNCIACION EN NAZARET

JERUSALEN, marzo 31.— (N. C. W. C.)—Los padres Franciscanos, acaban de anunciar su propósito de construír una grandiosa basílica en uno de los parajes más interesantes de Tierra Santa: La Gruta de la Anunciación, en Nazareth.

Para ello, demolerán la actual Iglesia de la Anunciación; pero se advierte que no destruirán la construcción histórica. La iglesia es relativamente moderna, para Tierra Santa, ya que su construcción no data sino de 1730. Trátase de un sencillo templo, de tres naves, divididas por varias series de columnas. Se asienta sobre las ruinas de la antigua basílica, construída por los cruzados, la cual, a su vez, fué erigida sobre la primitiva iglesia, construída en la Cuarta Centuria.

El ala central de la iglesia actual, termina en el Coro y el Altar Mayor, los cuales están asentados sobre la Gruta Sagrada, donde tuvo sus comienzos la Redención de los Hombres. Es uno de los más importantes de los santuarios cristianos, erigidos para glorificar el misterio de la Fé.

Precisamente a causa de la importancia del lugar, y por considerar indigno de él, dada su pobreza y de su uniformidad arquitectural, la presente iglesia, construida con demasiada premura, en épocas de dificultades, los Franciscanos han decidido construír allí esta nueva basílica.

Como ya decimos, la parte del edificio que será demolida es relativamente moderna: la Gruta permanecerá intacta, y la nueva iglesia se levantará sobre los cimientos del templo primitivo.

Los trabajos para la construcción de la Basílica no comenzarán hasta que no se halle terminado el Convento de los Padres Franciscanos. La primera piedra de ésta gran obra, fué colocada hace apenas unas semanas; y no se espera que la obra sea terminada antes de dos años.

Recientemente ha quedado terminada casi—las decoraciones interiores no se hallan terminadas todavía—la imponente basílica del Huerto de Getsemaní, sobre los cimientos de la antigua Iglesia de la Agonía, construída durante la Cuarta Centuria. Los católicos de América contribuyeron en gran parte a su construcción; para la feliz ejecución del proyecto, fué concedido un amplio crédito al Padre Fernando Diotallevi, hace dos años Custodio de los Franciscanos en Tierra Santa.

El complemento que faltaba para la decoración interior, ha sido llenado con la fabricación de los principales mosaicos, que llevarán grabadas las principales escenas de la Agonía de Nuestro Salvador. Artistas venecianos se están empleando en la fabricación de estos mosáicos, bajo la dirección del Padre Diotallevi, que regresó a Jerusalén hace unos dos meses, como Director de la Escuelas Bíblica de la Orden Franciscana, abierta en octubre próximo pasado.

M.E.C.D. 2016

PRIMERA SECCION DE ROTOGRABADO

DIARIO DE LA MARINA

Impreso en los talleres del DIARIO DE LA MARINA Habana. República de Cuba.

DOMINGO 1o. DE ABRIL 1928

Grupo de concurrentes al almuerzo de los Rotarios en el Plaza, con motivo de la VII Conferencia Anual del Distrito 25.

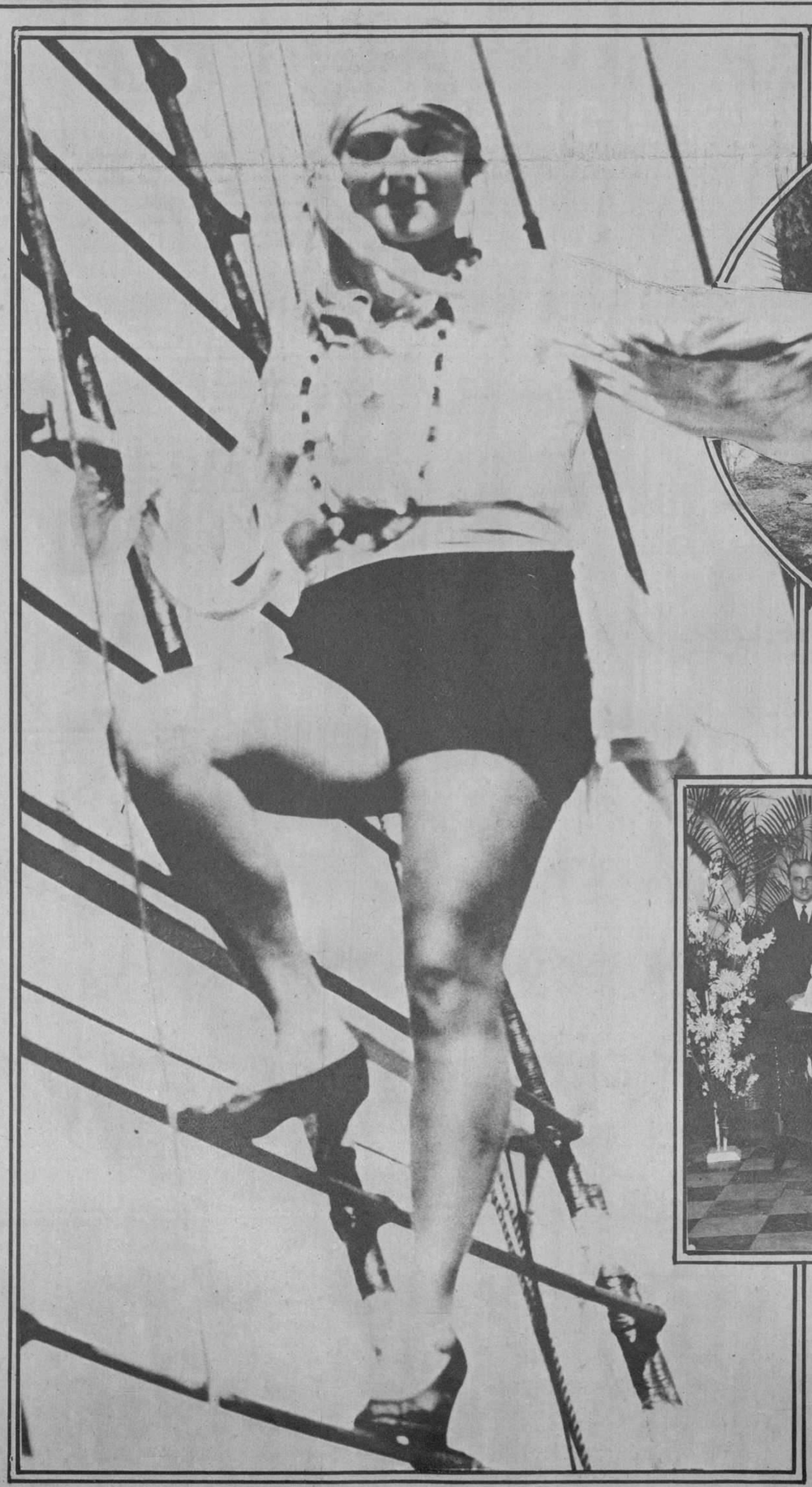

Notable "sicomoro", tres veces centenario, que crece en el patio de la casa de Dolores del Río, la exquisita artista cinegráfica. En la foto puede apreciarse el estilo netamente español de la residencia de la artista.

Detalle gráfico de la primera comunión de las niñas Silvia Rivero y Hernández, hija de nuestro Director, María Scull y Rivero y Martica García Alonso.

Aileen Riggin, campeón olímpico de "diving" disfrazada de "Pirata", abordo del Reliance, en su viaje reciente alrededor de las Antillas.

Señorita Olga González Hierro, que en la noche del Miercoles 28 contrajo matrimonio con el Sr. Segundo Casteleiro y Colmenares ante una selecta y distinguida concurrencia en la Iglesia Parroquial del Vedado. Photo Rembrandt.

M.E.C.D. 2016

El equipo "olímpico" fmeenino de Basket, entrenándose en los terrenos del Club, y que tomará parte en los próximos campeonatos de este bellísimo Deporte.

Olimpia Sporting Club

Este clubs se fundó en el año de 1919, instalándose en la casa sita en General Carrillo y Aldama. De allí se trasladó para el Paseo de Martí, de este lugar a la Avenida de Italia y de allí, en 1926, al edificio que en la actualidad ocupa, en el Puente de Almendares.

Forman su Directiva actual los señores siguientes: Presidente, Alberto Serrat y Martínez Amores. Vicepresidente, Manuel Palacio. Secretario, Valetín Sarabia. Tesorero, Aquilino Moro. Vocal nato, Ramón de Diego. Vocales: Manuel Huerta, Enrique Barral, Román Alvarez, Dimas Corujo, Ramón Sánchez, Pedro Palicio, Braulio Alvarez, Joaquín Patiño, Magín Ruisánchez, José Galcerán, Salvador Rivas, Julián Tnomathy, osé Díaz Bouza y José Iglesias.

El club se inició en el foot ball ass., su equipo de primera categoría se clasificó en el año 1924, campeón de la región occidental ganando invicto el campeonato; clasificándose el mismo año Campeón Nacional, al vencer invicto al campeón de la región oriental.

En el año 1925 su equipo de Reservas conquistó el campeonato de la región occidental.

En la actualidad el Olimpia ha extendido su cultivo de los deportes, organizando su five de Basket Ball, que tomó participación en el Campeonato de la Liga Intersocial celebrado últimamente.

Posee un cuadro de hand ball, de squash y de jai alai. En la actualidad los está entrenando para los campeonatos inter-socios que se celebrarán próximamente para hacer las selecciones para el Campeonato de la Liga Intersocial de Amateurs.

También posee su cuadro de tennistas, en período de training para el campeonato local y selección para el nacional de amateurs.

Hay el proyecto de la constitución de la Comisión de Náutica, para dedicarse al hermosísimo deporte de mar, para lo cual cuenta con el río Almendares, que bordea sus espléndidos terrenos.

En cuanto a fiestas sociales, bien ganada fama tienen las que ofrece el Olimpia. Todas resultan verdaderos acontecimientos sociales iniciadas con aquel memorable baile "Una Noche Olímpica", celebrado el 15 de Mayo de 1926 en el Gran Teatro Nacional.

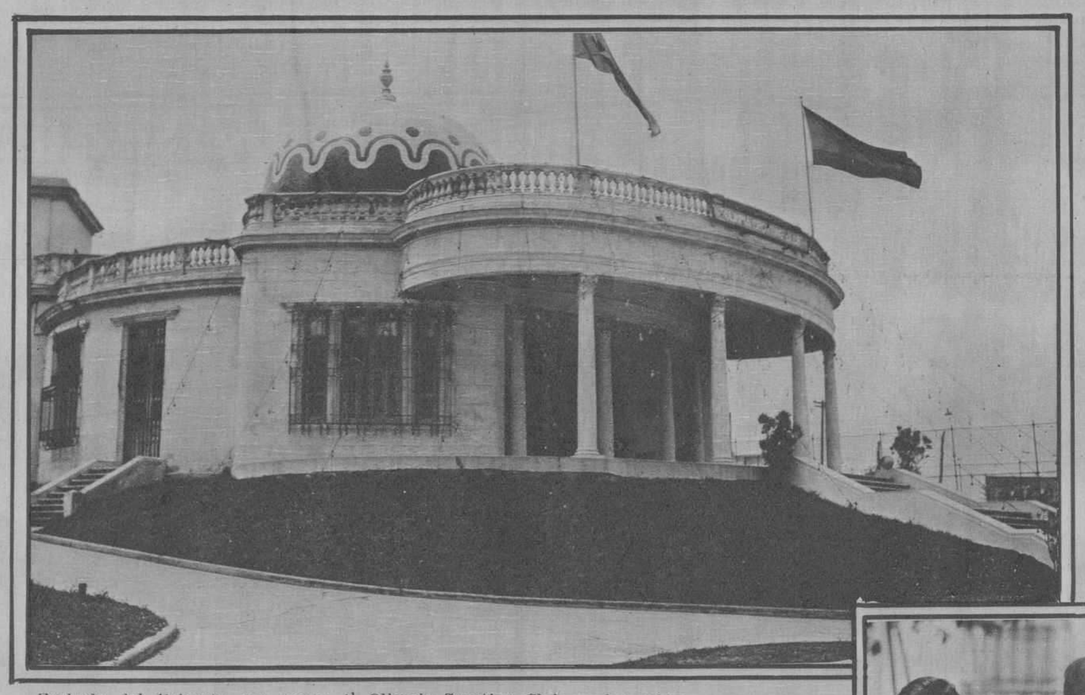

Fachada del Palecete que ocupa el Olimpia Sporting Club, en las márgenes del río Almendares.

El equipo femenino de Tennis del Olimpia, de donde es casi seguro que surja la futura campeona de Cuba.

Componentes del equipo femenino de Basket que se entrena actualmente para los futuros campeonatos

El eqnipo de Basket

El maximo orgullo de los «Olimpicos» Los trofeos ganados desde su fundación

Un grupo de asociados que se disponen a organizar el Campeonato Amateur de Jai Alai en la cancha del Olimpia.

Jugadores de Hand Ball que discutieron el último Campeonato Inter-socios.

M.E.C.D. 2016

SEGUNDA SECCION DE ROTOGRABADO

DIARIO DE LA MARINA

IMPRESO EN EL DIARIO DE LA MARINA
HABANA. CUBA

DOMINGO 1o. DE ABRIL 1928

Llegada a los muelles de los Sres. Delegados al Congreso de Inmigración y Emigración.

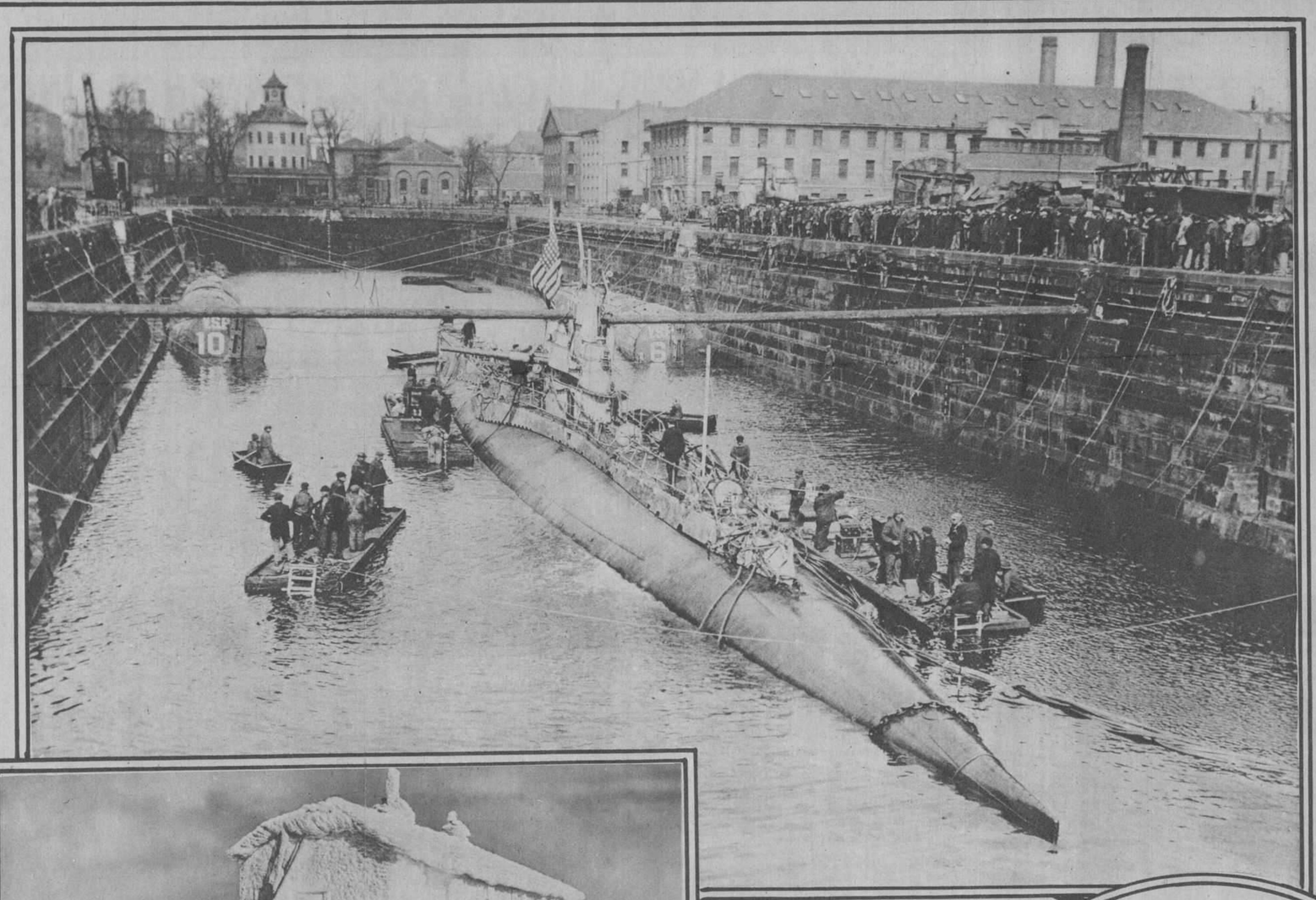

El infortunado Submarino "S—4" hundido al chocar con el Destroyer "Paulding" salvado y remolcado hasta el Dique seco de Boston, donde se practicarán las investigaciones que hagan luz sobre los detalles del desastre.

Ruth Holley artista de Hollywood, cuyo parecido extraordinario con Renée Adorée ha sido aprovechado por los Directores de los Estudios para distintos y originales "trucos" cinematográficos.

En los Alpes Austriacos.—La famosa "casita" del monte "Stuhleck" (1783 metros) cubierta completamente por la nieve.

Instantánea de un momento del juego de Balompié efectuado entre los equipos "Gallego' y "Cataluña".

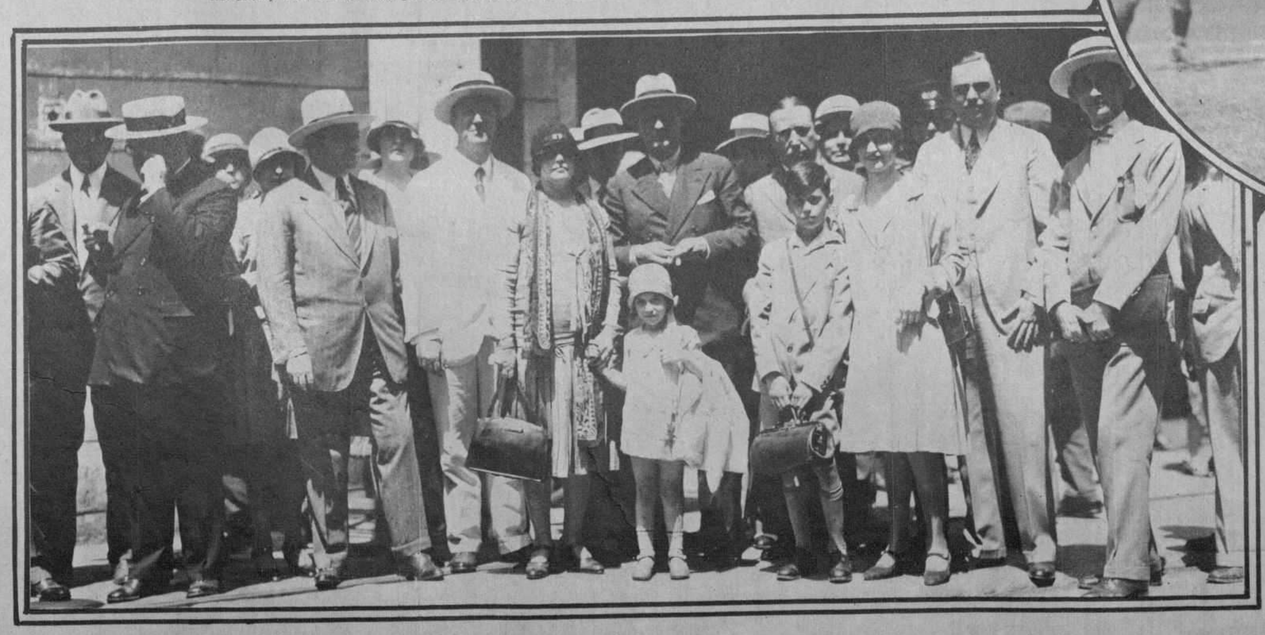

El Presidente de la Empresa del DIARIO DE LA MARINA Sr. Conde del Rivero, el Tesorero-Interventor Sr. Piña y el grupo de amigos, periodistas y familiares que dieron la bienvenida a nuestro compañero Sr. Rafael Suárez Solís.

El cadáver de Don. Aquilino Ordoñez en capilla ardiente.

M.E.C.D. 2016

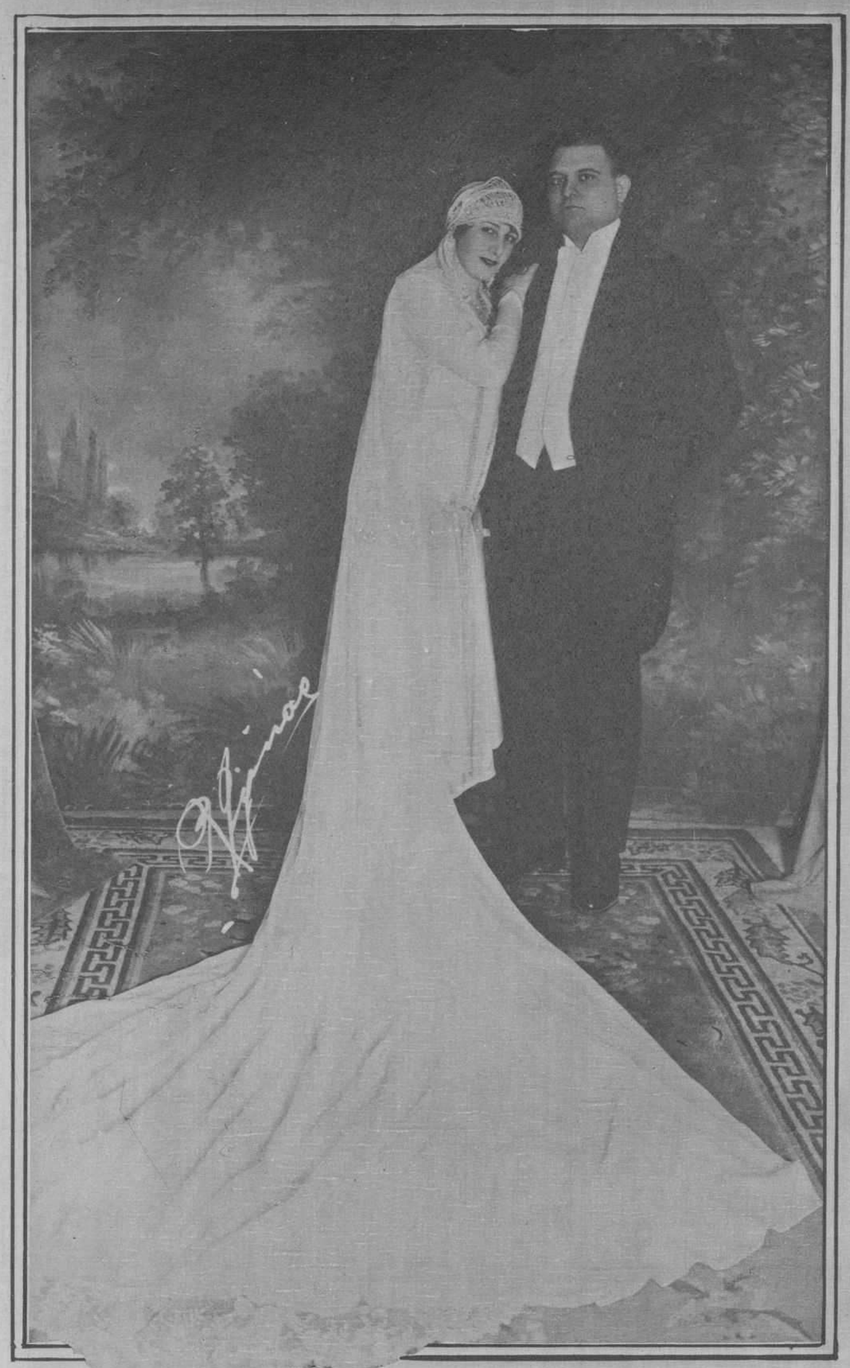

Señorita Micaela Bolaños y señor Alfredo Portas, que contrajeron matrimonio en la Parroquia de Jesús del Monte.

La acción latina en Tampa.—Hermoso edificio social de la Delegación del Centro Asturiano de la Habana, uno de los más bellos de la ciudad. Un aspecto del "Baile de la Chistera" celebrado en Cruces, con motivo de la proclamación de la Reina de la Belleza de esa localidad.

Un aspecto del «Baile de la chistera» celebrado en Cruces, con motivo de la proclamacion de la Reina de Belleza, de esa localidad

AL TOMAR LA GASEOSA DE "LA JUANITA"

Deténgase a saborear un producto de suprema calidad.

Transparente en su color
su sabor muy agradable
su efervescencia invariable
y aromático su olor.
Entre todas la mejor
dice una bella damita.
Por eso la cubanita
que es de noble corazón
pide siempre con tesón
Gaseosa de "LA JUANITA".

FRANCISCO RODRIGUEZ
TEL. FO-7431. MARIANAO.

CUNARD AND ANCHOR LINES

LA LINEA MAS RAPIDA DE VAPORES ENTRE NEW YORK Y EUROPA

"Berengaria" "Aquitania" "Mauretania"

Otros vapores de lujo pero a precios muy módicos,

"Carmania" "Caronia" "Tuscania" etc.

Para informes, pasajes, etc.:

MANN LITTLE CO. OF CUBA LTD.

OFICIOS 18, HABANA. TELEFONO A-3549

SUIZA

Genuinamente Suiza es la

OVOMALTINE

A pesar de las fábricas que la casa Dr. A. Vander S. A., de Berna, o sus sociedades filiales, tienen en Inglaterra, Francia, Alemania, E. U. de A. etc., la OVOMALTINE que se consume en Cuba es importada de la gran fábrica de Productos Dietéticos, cuna de la Ovomaltine que se halla en Berna.

Toda la clase médica que no cree en alimentos preparados en fábricas de chocolates o de dulces y que ha tenido ocasión de estudiar y convencerse de las bondades de la OVOMALTINE, para

FORTALECER
MUSCULOS Y NERVIOS
sigue recetándola.

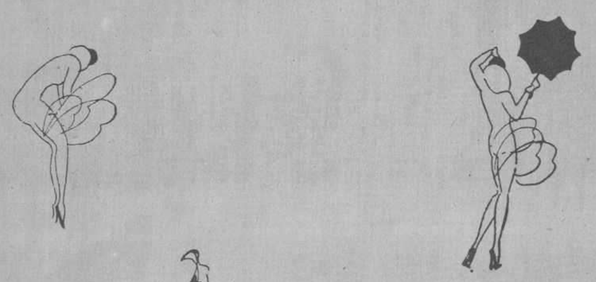

Para faldas cortas, medias Kayser

Siga sin temor la moda de las faldas cortas. Las medias Kayser, prudentemente largas y de seda hasta arriba, llenan los requisitos de las faldas modernas.

Estas lindas medias lucen un talón alto rematando en punta (patentado "Slipper Heel") que imparte al tobillo mayor distinción y elegancia.

Kayser

No es legítima si no lleva impresa la palabra "Kayser" en la puntera

Agentes en Cuba:
LLANO y SAIZ
Muralla 98, Habana

MEDIAS · ROPA INTERIOR · GUANTES

M.E.C.D. 2016

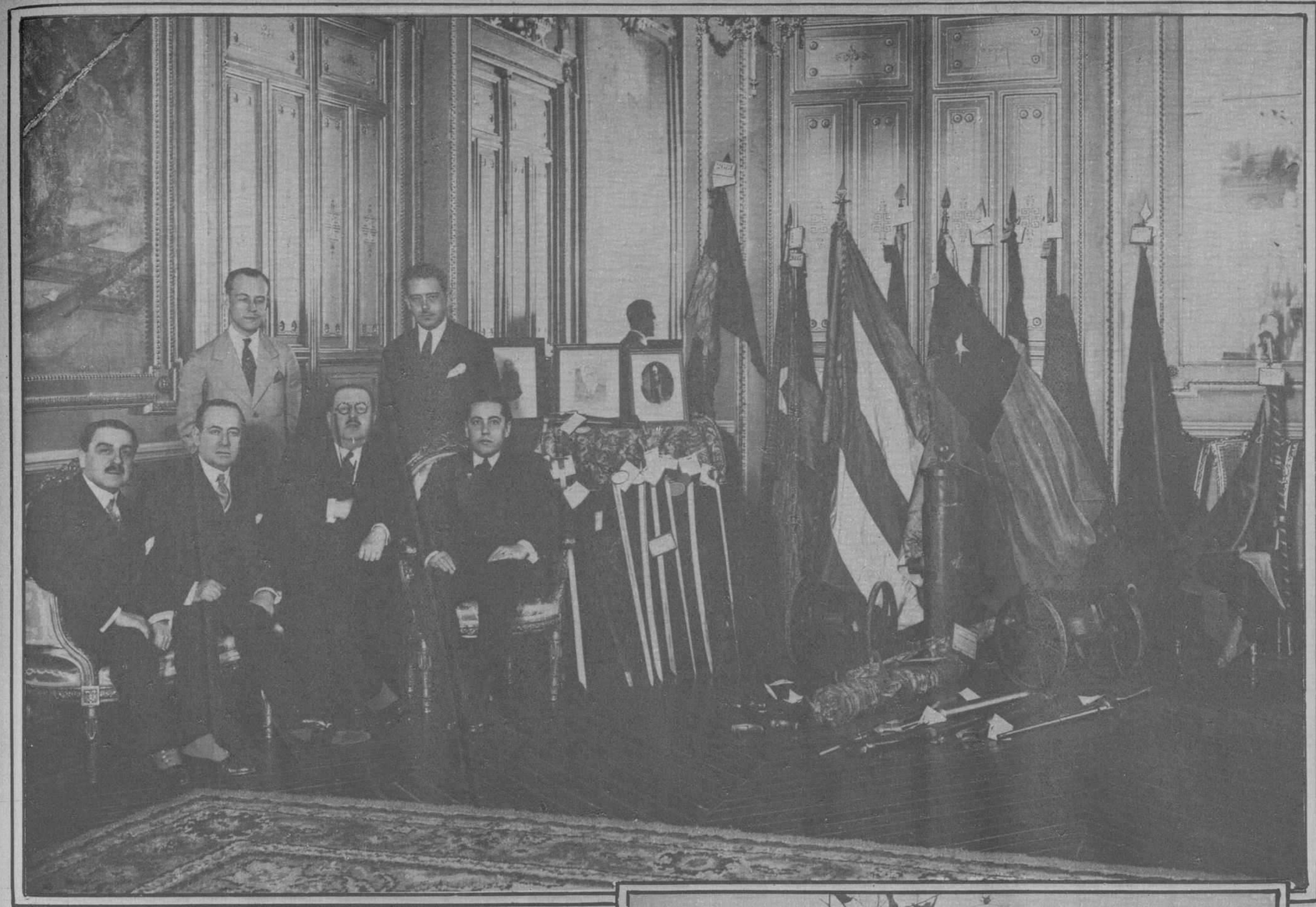

El Embajador de Cuba en España, Dr Mario García Kohly, Manuel Serafín Pichardo el Sr. Arce y los cancilleres Sres. Tabernilla y Estalella, en la sala de fiestas de la Embajada, junto a lo trofeos devueltos por el gobierno de España

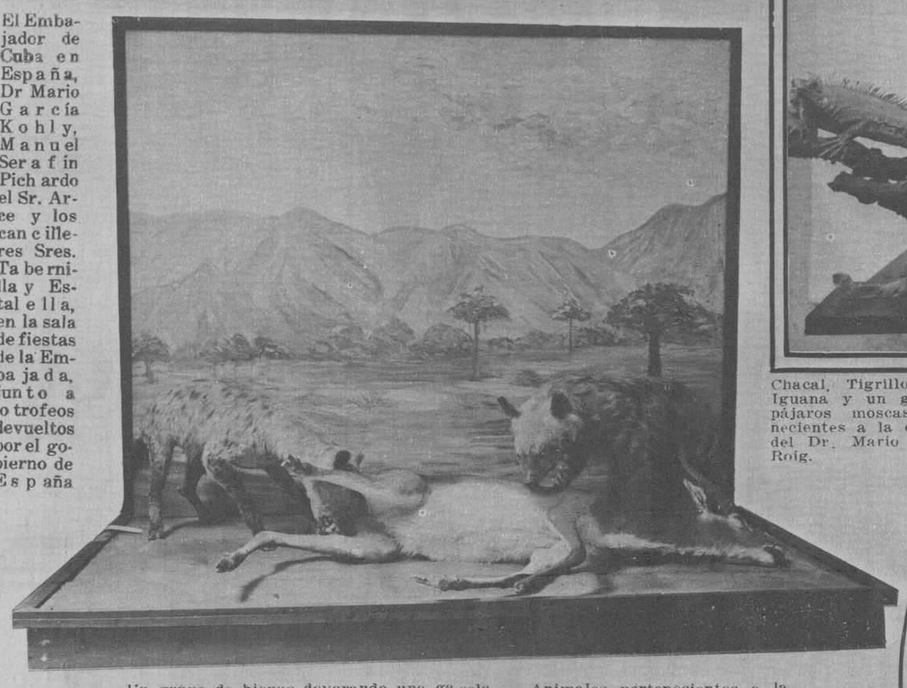

Un grupo de hienas devorando una gacela. — Animales pertenecientes a la valiosa colección del doctor Mario Sánchez Roig.

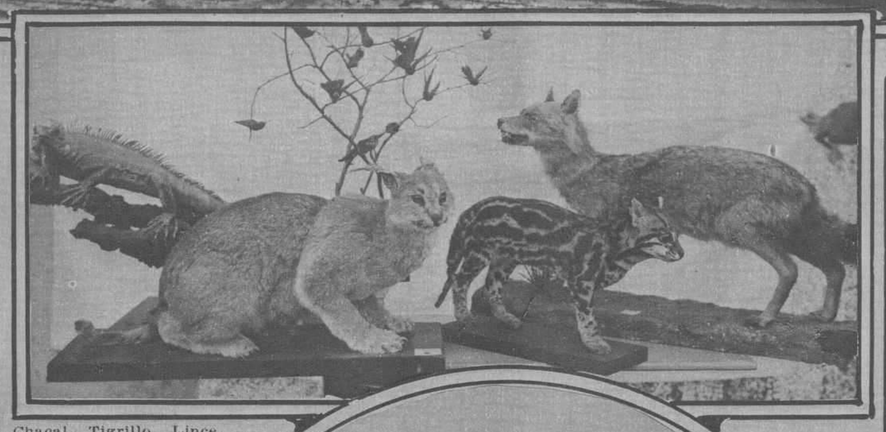

Chacal, Tigrillo, Lince, Iguana y un grupo de pájaros moscas pertenecientes a la colección del Dr. Mario Sánchez Roig.

Edificio que ocupará el Museo de Historia Natural y que por iniciativas del señor Secretario de Instrucción Pública será fundado con la valiosísima colección que para ese objeto donará el señor Mario Sánchez

Señoritas Caridad Bonachea, Mélida Bosch, Margot Vázquez, Bárbara Veliz y Josefina Pedraza, Reina y Damas de Honor en el Certamen de Belleza celebrado por la Sociedad "El Casino" de San Juan de las Yeras.

Los STEINWAY del presente y del futuro. Catorce descendientes del fundador de STEINWAY & SONS, universalmente famosos fabricantes de pianos. La familia Steinway constituye una dinastía artísitca en que cada miembro recibe, desde la infancia, la educación y preparación necesaria para proseguir las tradiciones de la acreditada Casa.

¡Me Hace Sentirme Tan Limpia!

Yo también uso jabón Lifebuoy. Lo usa toda la familia. Me encanta la frescura que da a la piel y lo bien que quita los efectos del sudor en el cuerpo. Me encanta su grato aroma y me consta que el color anaranjado que lo caracteriza se debe a los puros aceites de palma que contiene.

Me encanta el jabón Lifebuoy.
¿Por qué no lo prueba Ud?

MUNRO TRADING COMPANY
APARTADO 2452, HAVANA

Lifebuoy
(SALVAVIDA)
el Jabón de Salud

No Más Callos

Una sola gota del maravilloso líquido acaba científicamente con los callos dolorosos. Termina el dolor en 3 segundos. Luego seca el callo y lo desprende. Millones lo usan por recomendación del doctor. De venta en todas partes. Cuidado con las imitaciones.

—"GETS-IT"—

"GETS-IT," INC., CHICAGO, E. U. A.

La Casa Macy's de Nueva York

Su servicio gratuito de intérpretes

Cuando vaya usted a Nueva York y visite la CASA MACY, la más grande que existe en la capital neoyorquina, diríjase al Departamento Hispano, donde encontrará un salón lujoso, especialmente dedicado a las personas que hablan español. Podrá usted descansar cómodamente en él y preguntar a las intérpretes, que están allí especialmente para atenderle, cuanta información desee usted obtener sobre nuestra casa. Estas inteligentes y amables intérpretes hablarán con usted sobre las últimas modas de Nueva York y de París. Ellas le guiarán con la mayor amabilidad por todos los departamentos y le darán toda clase de informes. Este servicio es completamente gratuito y mucho nos complacerá saber que ha facilitado a nuestros clientes la tarea de sus compras.

Cuando visite Nueva York vaya a

MACY'S

CALLE 34 Y BROADWAY

Abierto de 9:30 a 5:30 Teléfono: Lackawanna 6000 Extension 265

M.E.C.D. 2016

Aspecto que presentaba la Glorieta de "Oriental Park" durante las carreras de automóviles que tuvieron efecto el Domingo pasado.

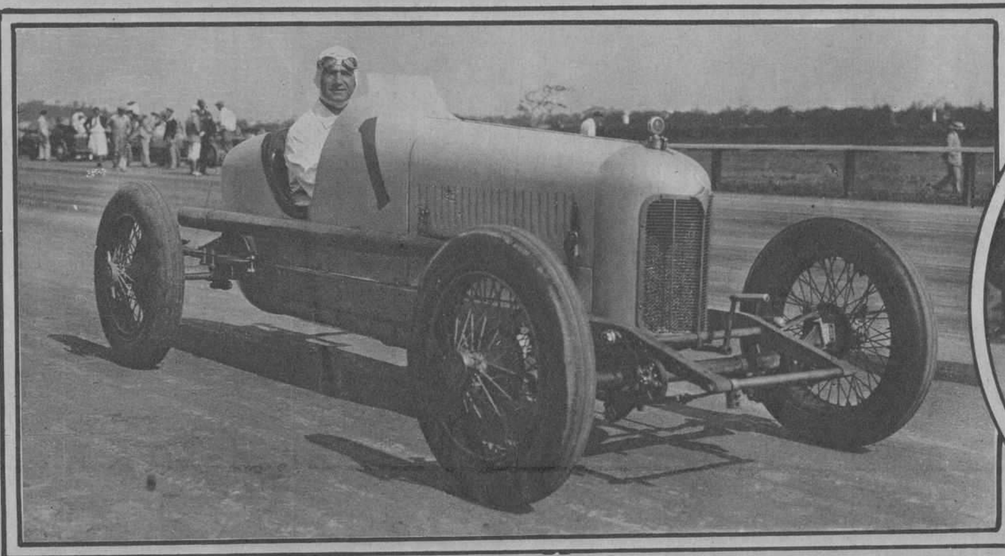

Ralph de Palma, el intrépido "driver" de fama internacional que tomó parte en las competencias celebradas en Oriental Park.

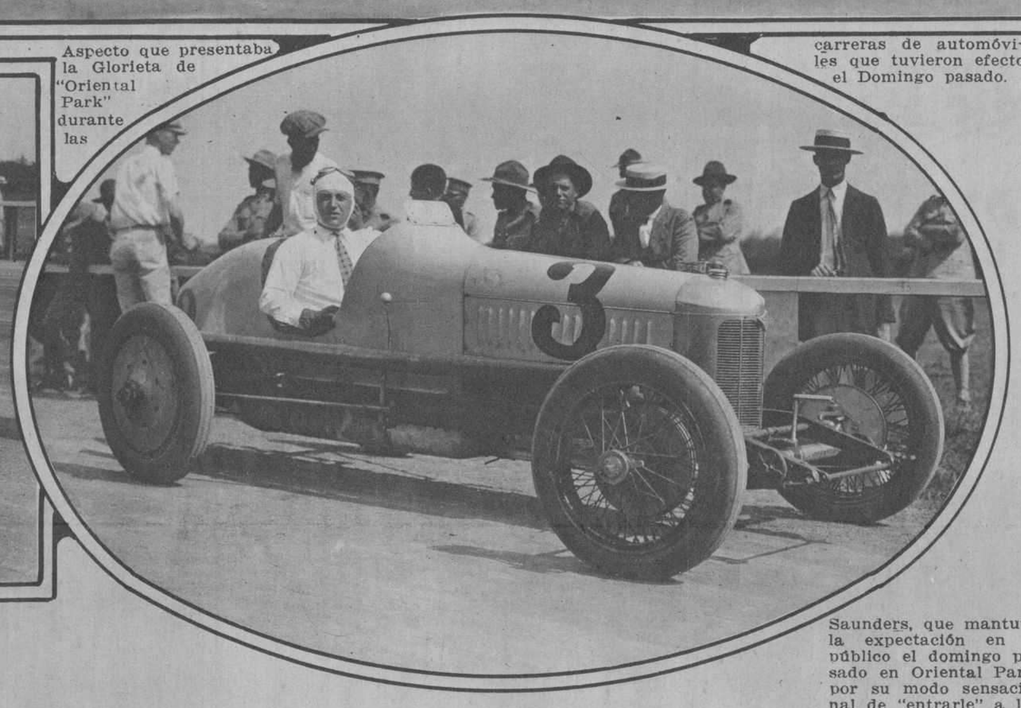

Saunders, que mantuvo la expectación en el público el domingo pasado en Oriental Park, por su modo sensacional de "entrarle" a las curvas de la pista.

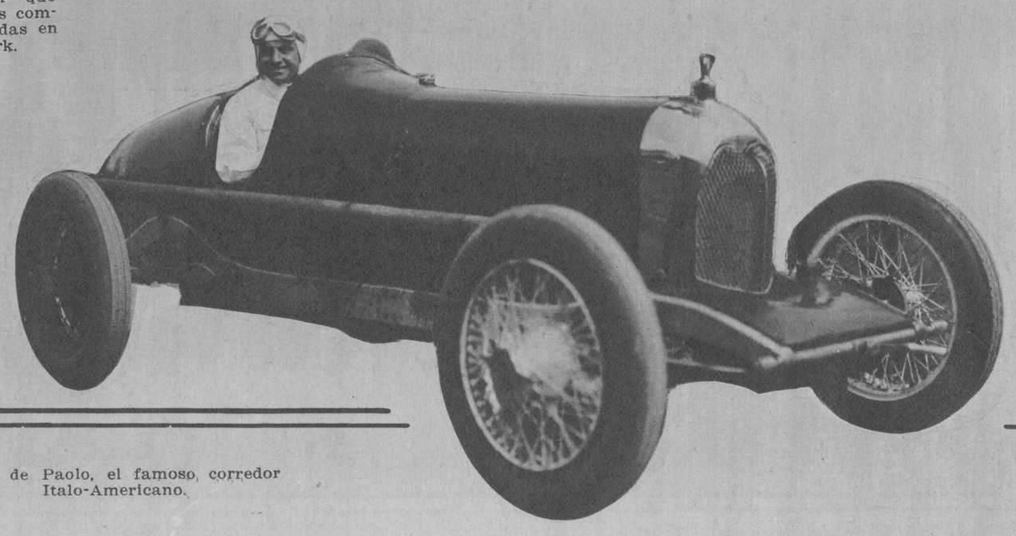

Peter de Paolo, el famoso corredor Italo-Americano.

PERFECTO TEÑIDO DE ROPA
26 ATRACTIVOS COLORES
DE VENTA EN:
FARMACIAS Y SEDERIAS

GRATIS

Recibirá gratis, un Estuche Cutex, con líquido para la cutícula, Esmalte, Lija y un palillo de naranja suficiente para seis manicuras, solamente con mandar el cupón adjunto y una cubierta del colorante "DALIA" para teñir.

Sr. Ignacio Sánchez
CUBA No. 22, bajos
Habana, Cuba

Mando incluso una cubierta del colorante "DALIA" para que me mande gratis el Estuche CUTEX que ofrece en su anuncio.

Nombre .....
Dirección .....
Ciudad .....
Provincia .....

Los Años No le Han Robado Su Belleza

Su belleza es la belleza natural que proviene del cuidado diligente del cutis. Millones están preservando los encantos de la juventud de la manera siguiente

AYER, joven; hoy, ya una mujer—y luego, repentinamente "de edad madura."

Esto debe usted de evitar, pues toda mujer lo hace. Tome nota de las tantas mujeres que hoy se ven en todas partes; jóvenes a los 30; encantadoras a los 40. Esto es suficiente prueba.

Siga las leyes naturales del cuidado y aseo del cutis.

Use el jabón Palmolive, la fórmula de la naturaleza *para conservar ese cutis de colegiala que invita a acariciarlo.* No deje que sus encantos se desvanezcan. No se puede recuperar la juventud, pero sí puede usted conservarla.

Haga lo siguiente—después note el cambio en su cutis

En la mañana, a mediodía, y antes de acostarse lávese la cara, cuello y hombros con el jabón Palmolive, frotándose suavemente con su untuosa y detergente espuma, hasta que penetre en los poros. Enjuáguese con agua fresca, y luego séquese completamente.

Este tratamiento de belleza conserva el cutis fresco, suave lozano y con su hermoso color natural que *invita a acariciarlo.*

Si desea, use polvos y rouge. Pero jamás se acueste antes de haberse lavado estos cosméticos, pues obstruyen e irritan los poros, resultando, a menudo, en espinillas y barros.

El Legítimo Jabón de Árboles

Los únicos aceites en el jabón Palmolive son los suaves embellecedores aceites de olivo, palma y coco—y ni un átomo de sebo.

Esta es la razón por qué el jabón Palmolive tiene ese *color verde vivo,* pues los aceites de palma y olivo—nada más—dan al jabón Palmolive su color verde natural.

El secreto del jabón Palmolive está sólo en su mezcla—y esta mezcla es hoy uno de los inapreciables secretos de belleza en el mundo.

¡Cuidado con las Imitaciones!

No se deje engañar. No debe usted creer que cualquier jabón verde o descrito contener aceites de palma y olivo, es igual al jabón Palmolive.

En beneficio suyo fíjese que el jabón Palmolive que compre, tenga la banda negra con la palabra Palmolive en letras doradas; la envoltura verde; y el sello rojo en el reverso de la pastilla, con la palabra Palmolive en él impresa. El jabón Palmolive *es de un color verde vivo.*

En Francia

la cuna de los cosméticos, el Palmolive es el jabón de tocador de mayor venta. Las bellas francesas gustosamente pagan por el Palmolive casi el doble del precio de sus jabones.

Tenga presente estos datos cuando se sienta usted tentada a usar otro jabón que no sea el Palmolive.

10 centavos
La Pastilla

El jabón Palmolive jamás se vende desenvuelto

"Conserve ese Cutis de Colegiala" que Invita a Acariciarlo

THE PALMOLIVE-PEET COMPANY (Del. Corp.)

¿Está Usted Demasiado Enferma Para Trabajar?

Exija este empaque.

Una muchacha que se gana la vida en una tienda, oficina, fábrica o casa particular, comprende la necesidad de asistir con toda regularidad a su trabajo. Por tal motivo trabaja día tras día; y aun cuando se sienta cansada y decaída, sigue adelante sin tomar el tiempo que el descanso requiere.

Millares de muchachas han encontrado en el Compuesto Vegetal de Lydia E. Pinkham un magnífico auxiliar para volver a su estado físico normal y encontrar más fácil y llevadero su trabajo.

El Compuesto Vegetal abre el apetito, produce sueño natural y previene la nerviosidad y otros síntomas de decaimiento físico. Compre hoy mismo una botella y comience a tomar

Compuesto Vegetal de Lydia E. Pinkham

que es la mejor medicina para el decaimiento.

De venta en todas las farmacias.

LYDIA E. PINKHAM MEDICINE COMPANY, LYNN, MASS., E. U. DE A.

KOLYNOS limpia la dentadura, vigoriza las encías y purifica la boca entera. Sus ingredientes germicidas destruyen millones de microbios y protegen contra la caries, las infecciones de las encías y muchas enfermedades. Siéntese la boca limpia porque Kolynos la deja realmente limpia.

Proveedores de la Real Casa

CREMA DENTAL KOLYNOS

976

GENARO OYA, Grabador.

M.E.C.D. 2016