SECCION 1ª

TIEMPO PARA HOY
Bueno.—Temperaturas frescas en descenso.

DIARIO DE LA MARINA

EDICION DE LA MAÑANA
INFORMACION CABLEGRAFICA MUNDIAL
POR NUESTROS HILOS DIRECTOS

SECCION 1ª

AÑO XCVI.—No. 81. Acogido a la Franquicia Postal LA HABANA, MIERCOLES, 21 DE MARZO DE 1928.—SANTOS BENITO Y FABIOLA El Periódico más antiguo de Cuba 30 PAGINAS—5 CENTAVOS

LAS CUOTAS AZUCARERAS

Se Limitarán las Siembras de Tabaco en los Estados Unidos

NEW YORK, marzo 20. UP.—El "United States Tobacco Journal", en un despacho de Dandille, Virginia, dice:

"La superproducción de tabaco en la faja del Sur ha llegado a ser tan grande que la Asociación Tabacalera de los Estados Unidos, de la cual es Presidente A. B. Carrington, de Danville, ha designado una comisión con el propósito de obtener la cooperación del Departamento Federal de Agricultura y de los departamentos de agricultura de los estados tabacaleros, para limitar las siembras.

"La cosecha que se ha estado enviando a los mercados durante los últimos meses, ha sido la más abundante que se ha producido en los Estados Unidos, según Mr. Carrington, quien dice que según las informaciones que posee ha llegado a ser de 720 millones de libras contra 620 millones el año anterior.

"El precio medio del tabaco este año será de unos quince centavos la libra, que, a juicio de Carrington, no cubre los gastos de producción.

"La Asociación Tabacalera sostiene que una cosecha de más de 50 millones de libras reaccionará económicamente contra los plantadores, y es propósito de la organización hacer ver a estos la necesidad de que no siembren más que lo que el mercado pueda absorber.

"Una de las grandes dificultades con que se tropieza es el gran interés que ha despertado la cosecha actual".

Asignadas a Cada Central de la República

Los miembros de la Comisión del Azúcar se reunieron ayer en las horas de la mañana con el Jefe de la Nación, continuando la labor que se ha impuesto el Gobierno de proceder equitativamente en el asunto de la fijación de cuotas de azúcar a cada central azucarero.

Los reunidos, señores: Ingeniero Sánchez Aballí, Delio Núñez Mesa, José María Espinosa, Viriato Gutiérrez, Molinet y el Secretario de la Comisión doctor Machado Mena expusieron sus puntos de vista al General Machado, que los escuchó, discutiéndose los diferentes puntos a resolver.

También, durante la reunión, fueron discutidos y conocidos los distintos escritos de protesta y objeciones que en estos últimos días han hecho a la Comisión del Azúcar, Hacendados y Colonos de distintos lugares de la República.

Después de atender a los razonamientos expuestos por los interesados, se tomó el acuerdo en dicha reunión, de entregar a la prensa la siguiente nota de la lista de cuotas que se fijan a cada Central, y que, es el complemento del decreto ya publicado de fecha 13 del corriente mes.

He aquí la lista de la fijación de cuotas:

VEASE EL DECRETO EN LA Pág. 14

Designado el Personal Para la Conferencia de Migración en la Habana

En el bufete del doctor Sánchez de Fuentes, Presidente de la Conferencia, se reunió ayer la delegación de Cuba, siendo nombrado Secretario de la misma el doctor Domingo Mencía

En la tarde de ayer, a las cuatro y media en punto, tuvo lugar la reunión de los delegados cubanos al Congreso de Inmigración. El lugar que ha escogido nuestra Delegación fué el bufete del doctor Fernando Sánchez de Fuentes, profesor ilustre de la Universidad y presidente de la nombrada delegación.

No faltó ni uno de los delegados y se encontraban presentes, además, todos los jóvenes letrados que a las órdenes del doctor Ramiro Hernández Portela trabajan y dan forma a los diferentes asuntos que se han de tratar en las Conferencias.

LOS CONCURRENTES

Concurentes: doctores F. Sánchez de Fuentes, presidente; Carlos de Armenteros; Arístides de Agüero; J. A. López del Valle; Francisco Menocal, delegados. Señor Carlos Loveira, delegado suplente. Comandante doctor A. Díaz Brito; coronel Federico Rasco; doctor Alberto Hevia; doctor Domingo F. Ramos; señor Rafael Martínez Ibor, asesores técnicos. Doctor Domingo Mencía, secretario de la Delegación.

VARIOS ENCARGOS CUMPLIDOS

El doctor Sánchez de Fuentes, presidente de la Delegación, da cuenta que ha cumplido los encargos que le hizo la Delegación. Que a esos efectos se entrevistó con los señores secretarios de Estado y Comunicaciones.

DISTRIBUCION DE LAS COMISIONES

Primera Comisión: doctores: J. A. López del Valle, delegado; Domingo Ramos, Julio Morales Coello y Julio Ortiz Cano, asesores técnicos.

Segunda Comisión: doctor Francisco Menocal, delegado; A. Díaz Brito; señores Luis Marino Pérez, Martínez Ibor y Miguel Grau, asesores técnicos.

Tercera Comisión: doctor Arístides Agüero, delegado; señor Carlos Loveira, Alberto Hevia y Martínez Ibor, asesores técnicos.

Cuarta Comisión: doctor Carlos Armenteros, delegado; doctor Juan de Dios García Kohly, señor Carlos Loveira.

Quinta Comisión: doctor Fernando Sánchez de Fuentes; señor Carlos Loveira; doctor Adolfo G. Bustamante y Alfredo de León.

EL DR. MENCIA, SECRETARIO

Se designa al doctor Domingo Mencía, secretario de la Delegación de Cuba y a los demás secretarios de la Delegación, secretarios de los delegados en la forma siguiente.

Doctor Suárez Solar, secretario del delegado de Cuba en la Tercera Comisión.

Doctor Herminio Rodríguez, secretario del delegado de Cuba en la Cuarta Comisión.

Doctor Oscar Morales, secretario del delegado de Cuba en la Primera Comisión.

Doctor Fernando Nin, secretario del delegado de Cuba en la Segunda Comisión.

LECTURA DEL REGLAMENTO

El doctor Sánchez de Fuentes da lectura al reglamento de la Conferencia, señalando los puntos principales del mismo, el cual se someterá a la aprobación de la asamblea.

CAMBIO DE IMPRESIONES

Se cambiaron impresiones sobre el programa oficial de festejos, acordándose solicitar de quienes se propongan obsequiar a los señores delegados, lo comuniquen con toda urgencia al señor presidente de la Delegación de Cuba, pues una vez confeccionado el programa oficial, no podrá ser alterado.

VOTO DE FELICITACION

La Delegación, a propuesta del doctor Sánchez Fuentes, acuerda un voto de felicitación al doctor Díaz Brito, por su labor al frente de la obra reconstructora de Tiscornia que puede actualmente exhibirse como un modelo de Estación Inmigratoria, apoyándolo el doctor López del Valle.

GRAVE CRISIS DEL AZUCAR EN VERACRUZ

CIUDAD MEXICO, marzo 20. (U. P.)—El alto costo de la mano de obra y los bajos precios del azúcar serán causa, probablemente de una importante reducción de la zafra azucarera del Estado de Veracruz, según las noticias recibidas por "El Universal". La hacienda de Potreto, la más importante del Estado, reducirá su molienda desde 150.000 a 90.000 toneladas.

Los temporales y los impuestos, que son excesivos, dice E. Skipsey, corresponsal en Orizaba de "El Universal", han colocado a la industria azucarera en posición tal que se verá obligada a pedir la ayuda del Estado para resistir la crisis. De todos los centrales se reciben noticias informando acerca de la reducción de su molienda.

El periódico citado recomienda que el Estado coopere a la restauración de la industria azucarera, desgravándola, y también que se reduzcan los salarios y los demás gastos de producción en la medida posible.

La Crítica de los Estados Unidos Juzga la Obra de Mariano Miguel

En el número del 15 de abril último del periódico "The Enquirer de Cincinnati", en las páginas de arte que publica en su edición dominical, hallamos el siguiente interesante juicio crítico de la personalidad de nuestro querido compañero Mariano Miguel.

"El cuadro "La Devota", de Mariano Miguel, que reproducimos en estas páginas, es la obra de un conocido pintor cubano que ha desempeñado desde 1911 el cargo de director artístico del DIARIO DE LA MARINA, de la Habana.

"Este lienzo se expuso privadamente durante algún tiempo en el Museo de Arte de Cincinnati y en las Galerías de Arte Closson. Fué adquirido el pasado año en la Habana por el señor S. W. Sulzer, de Wyoming, Ohio, ardiente admirador de Mariano Miguel y encantado de su obra, la que considera una de las mejores de su rica colección.

"Este artista es autor de muchos retratos de notable factura en todos aspectos. El lienzo que exaltó el nombre de este artista en Europa fué el que hizo del Conde del Rivero, expuesto en el Salón de Artistas Franceses en 1923. El señor Miguel, que viene consagrado de Madrid, no es solo pintor de nota; es también escultor y además crítico preeminente de arte. Recibió en 1924 el diploma de honor del Salón de Otoño de Madrid, y en la Exposición de Filadelfia del pasado año le concedieron medalla de plata en la Sección Internacional.

"Es muy difícil juzgar la labor de un hombre por una sola de sus obras. Aun así, hay elementos suficientes en este caso para afirmar lo completo del arte de este pintor, reflejado precisamente en las formas tan bellamente modeladas de esta campesina gallega. Aquí aparece Miguel no solamente como excelente dibujante, sino dando al color un sentimiento instintivo de orden y de claridad. Su ejecución es, por tanto, limpia y vital. El cuadro la Devota parece obra de un lento ejecutante, pero sus toques demuestran que el autor conoce el valor de la pintura, aunque su manera sea de aquellas que llegan con lentitud al fin que se proponen, no deja un solo instante de mostrar una fuerza cierta. Y si le falta la pincelada de fuego, gana al cabo en ejecución imponiéndose por la sincera e inteligente interpretación del carácter y de la forma. El estilo en que presenta el tema de este cuadro es atrayente, pues modela el fondo, como muchos artistas españoles acostumbran hacer con un paisaje que muestra el país en que vive la protagonista del cuadro, dando así al lienzo el ambiente propio y adecuado. El efecto que produce en este caso, no nos da la España que vemos en los fondos de Zuloaga ni tampoco nos ofrece una nota racial tan marcada. El desarrollo no resulta tan completo como el del pintor vasco porque Zuloaga parece tratar los fondos de sus cuadros, más que como tal fondo, como una frase incidental, como una ilustración o una explicación del mismo cuadro; en tanto que Mariano Miguel presenta el efecto como si pintara al aire libre, esto es, en el caso presente como si la campesina gallega que nos retrata no apareciera envuelta en el color y la luz del fondo.

Trátase, en suma, de lienzo muy interesante, tanto más cuanto en él rinde el autor culto a la máxima de que todo hombre debe de ser leal a su propia visión e ideas. Y el señor Miguel tiene una visión, profunda por cierto, aunque no tan dramática como la de Zuloaga.

LLEGA AL ESTADO MAYOR EL FALLO DE CONDENA DE MUERTE CONTRA EL SOLDADO I. GONZALEZ, RATIFICADO

El Distrito Militar de Oriente envió ayer toda la documentación relacionada con la sentencia.—Recría de ganado para el Ejército, en la finca "El Dique".

SE TRATAN DE ADQUIRIR TERRENOS PARA UN CAMPO DE ATERRIZAJE, EN LAS VILLAS

Cadetes de la Escuela de Aviación descalificados.—Probable visita del Presidente de la República a las obras que se ejecutan en la Cabaña y en Tiscornia

Se recibió ayer en la Auditoría del Estado Mayor General del Ejército, la documentación enviada por la Jefatura del Distrito Militar de Oriente, en relación con el nuevo fallo dictado por el Consejo de Guerra que se reunió en el Cuartel Moncada, de Santiago de Cuba, para juzgar al soldado Isidro González, acusado de dar muerte a un compañero, con varias condicionales agravantes en su contra.

El Consejo ratifica su fallo de pena de muerte, teniendo en cuenta la certificación de los médicos del Ejército Dobal y Montalvan, que dijeron no se trataba de un loco, sino un simulador. El Dr. Salcines certificó que era un loco mental.

El Jefe del Ejército, General Alberto Herrera, elevará este asunto al Presidente de la República, para su resolución definitiva. La condena debe cumplirse en el Cuartel Moncada, aunque es de esperar que el letrado defensor del soldado González recurra en apelación ante el Consejo Superior de Guerra y Marina.

CAMPO DE ATERRIZAJE

El Comandante Dr. Bonfill, de la Auditoría del Estado Mayor, se estuvo entrevistando ayer, con el General Alberto Herrera, para determinar el procedimiento a seguir con respecto a la necesidad de adquirir para el Ejército el terreno necesario en Santa Clara, con destino a campo de aterrizaje de los aviones militares.

Se ha escogido como más conveniente para ese objeto, un terreno de la propiedad del Sr. Eduardo Abreu, con quien se está tratando desde algún tiempo. Caso de que se convenga la forma de adquisición, se designarán peritos agrimensores que tasen el valor del terreno necesario para el campo de aterrizaje, a fin de abonar después al señor Abreu la cantidad debida.

GRANJA PARA RECRIA DE GANADO

Aspira el General Herrera a lograr en Cuba, con el cruzamiento de razas españolas y norteamericanas con la de nuestro país, una cría caballar de primera calidad.

Como ensayo para conseguir tan hermosa finalidad, el Jefe del Ejército ha ultimado con el Teniente Coronel Beltrán, Jefe del Servicio de Veterinaria Militar, todos los preparativos necesarios a ese objeto, y las cinco caballerías de la finca "El Dique", propiedad del Estado, situada en la provincia de la Habana, se convertirán en espléndida granja destinada a la recría de ganado caballar.

CADETES DE AVIACION DADOS DE BAJA

La Escuela de Aviación del Campamento Militar de Columbia, continúa desarrollándose con entera regularidad.

Al comenzar el curso hace aun pocas semanas, eran 25 los cadetes admitidos, previo reconocimiento médico y examen de capacidad debido.

Pero en las prácticas de vuelos iniciales, seis de esos cadetes han demostrado no tener las necesarias condiciones para ser aviadores, y se ha dispuesto su regreso a la Escuela de Cadetes del Morro o las filas de la Marina de Guerra, de donde procedían.

Uno de esos cadetes desestimados, es capaz de hacer frente con entereza a los embates de las olas; pero en el aire se marea de modo tremendo, y como el cuerpo directriz de la Escuela de Aviación lo considera falto de las indispensables condiciones para llegar a ser un buen aviador, se le ha devuelto a las filas en la Marina de Guerra.

Ayer se vió volar sobre la ciudad un avión de la Escuela de Aviación, en que el Teniente Ponce de León hacía con el aparato peligrosos virajes, ejercicios en que un cadete era sometido a la dura prueba de serenidad.

EL JEFE DE ESTADO A LA CABAÑA Y A TRISCORNIA

Nos informó ayer el General Herrera, que era posible que el Presidente de la República, General Machado, visitara en esta semana las obras de construcción que se ejecutan en la fortaleza de la Cabaña y en el Campamento de Tiscornia.

Antonio Maceo Será Expulsado

¡Manes sagrados!

Ya está concluso el expediente de expulsión de Antonio Maceo! Este se halla a bordo ya del "Máximo Gómez".

He aquí una noticia que anonada, leída de pronto, al correr de los ojos.

Porque—he aquí otro asombro—Antonio Maceo no es cubano...

La Secretaría de Estado lo afirma. Se comprobó que no ha expedido carta de naturalización alguna con esos nombres. Y la Policía de Morón y de Ciego de Avila asegura que ese sujeto—Antonio Maceo—es extranjero, y de pésimos antecedentes morales.

Hoy se firmará el decreto que lo arroja del territorio nacional.

¡Terrible coincidencia! Este Antonio Maceo y González no es nuestro Titán, naturalmente...

Las mismas palabras ¡cuán diferentes conceptos encierran a veces! He aquí una lección sencilla y útil.

INAUGURACION DE UN HOSPITAL EN JOVELLANOS

Se efectuará el día 6 de mayo dándosele el nombre de "General Machado" y estará bien dotado

El Presidente de la Junta de Patronos del Hospital en construcción "General Machado", en Jovellanos, señor Florencio Menéndez, se entrevistó ayer con el señor Secretario de Sanidad y Beneficencia, doctor Francisco María Fernández.

Se acordó inaugurar en definitiva el Hospital el domingo 6 de mayo próximo.

Este Hospital, construído con todos los adelantos modernos reune los requisitos necesarios para no solamente los vecinos de Jovellanos sino para los de los alrededores ya que será el único hospital en aquellos sitios.

Las obras están casi terminadas según informó el señor Menéndez al Secretario de Sanidad.

MEJORAN LOS ENFERMOS DE QUIVICAN

Según nos informó ayer el doctor Mario G. Lebredo, Director del Hospital de Enfermedades Infecciosas "Las Animas" los 8 enfermos de fiebre tifoidea allí recluídos procedentes del pueblo de Quivicán, se encuentran muy mejorados no existiendo temores de que se agraven.

El doctor Angel Gregorio Alayo, Inspector Especial de la Dirección de Sanidad, por su parte ha informado al doctor Rensoli que la campaña profiláctica emprendida para combatir el foco infeccioso continúa sin interrupción.

PROTESTA AGRARIA CONTRA BRATIANU

BUCAREST, marzo 20. (SR.)—En señal de protesta contra la política que desarrolla el Gabinete Bratianu todos los diputados agraristas abandonaron hoy estrepitosamente la sala de sesiones del Parlamento.

EGIPTO NO ESTA DENTRO DEL IMPERIO BRITANICO

CAIRO, Marzo 20. (SR.)—El nuevo Gabnete que preside Nahás Pachá obtuvo hoy un voto de confianza del Parlamento.

En una entrevista con un periodista declaró el premier que su país no tolerará bajo ninguna forma restricciones a su soberanía, añadiendo que Egipto jamás ha formado parte del Imperio Británico, como aparece en algunos documentos oficiales.

Coméntase en todos los círculos la decisión que adoptó el Gobierno inglés de entrar en negociaciones con Ibn-Saud para lograr la normalización en el Irak y la Transjordania.

Todo Vehículo sin Circulación, Será Precintado Para Garantizar que no Podrá Transitar por la Urbe

Los Agentes del Fondo Especial de Obras Públicas realizarán ésta y esas precintas no podrán ser levantadas sin obtenerse la autorización expresa para ello

MEDIDAS PARA EVITAR EL FRAUDE DE LOS TRANSPORTES

El Secretario de Hacienda ha firmado un decreto en que se exigen toda clase de requisitos a los dueños de vehículos, Compañías, etc.

El secretario de Hacienda ha firmado el siguiente decreto relacionado con medidas que impidan el fraude o el eximento del pago del impuesto de transportes terrestres, y que dice así:

Por Cuanto: Al expresar el párrafo 4o. del Artículo 10 del Decreto Nro. 1897, fecha 4 de septiembre de 1925, Reglamento y Tarifa para el cobro del impuesto de Transporte Terrestre, que no se permitirá la circulación de los vehículos sujetos a tributación que no justifiquen el pago de su Tarifa correspondiente; deteniendo y conduciéndose a los Fosos Municipales a los infractores; no puede ni debe interpretarse, como se ha entendido en algunos casos o sea que para poder exigir el pago del impuesto referido es condición indispensable que el vehículo sea sorprendido en la vía pública sin la documentación; ya que ello haría imposible el cobro del impuesto en aquellos casos en que por no haberse puesto al cobro el día primero de julio el impuesto o que habiéndose puesto, el vehículo circule dentro de los cuarenta y cinco días hábiles concedidos para pagar sin recargo al amparo de la chapa y documentación del Ejercicio anterior y que una vez vencido dicho plazo se guardará el vehículo, burlando así el satisfacer la tributación correspondiente, a que está obligado aun cuando haya circulado un solo día por tratándose de un impuesto de cuota íntegra y anual; lo cual constituye a la vez un caso de ocultación maliciosa que tiene señalada sanción penal en el párrafo final del número 5 del Artículo 10 del citado reglamento, tal como lo dejó redactado el decreto número 1.575.

Por Cuanto: Habiendo surgido dudas respecto a si era o no procedente el precintar aquellos vehículos que se encuentran en los establecimientos dedicados a su guarda, sin estar provistos de documentación alguna que les permita circular, es caso que debe también quedar resuelto en definitiva, máxime existiendo como existen en el Fondo Especial de Obras Públicas procedentes de su aplicación, que en algunos casos han motivado la aplicación en el párrafo 12 del Artículo 10 del referido Reglamento de Transporte tal como lo dejó modificado el Decreto Presidencial Nro. 1.266, por estimarse que con la negativa a ello se obstaculizaba el cobro del referido impuesto; y además porque se trata de un procedimiento aplicado de muy antiguo, como lo confirma el Artículo 13 del Reglamento de Tráfico de la Ciudad de la Habana y que la Administración Municipal vino aplicando hasta la nacionalización del impuesto.

Por Cuanto: Siendo necesario a la Administración la adopción de medidas que impidan el fraude o el eximento de pago respecto a los impuestos de que depende su existencia, las cuales tienen que estar necesariamente en relación directa con los medios que el contribuyente utiliza para eludir el pago; por las razones expuestas y en uso de las facultades que me están conferidas, por el párrafo final del inciso 14 Artículo 10 del ya referido Reglamento de Transporte Terrestre.

RESUELVO:

Primero: Que en todos los casos en que exista prueba indubitable de que un vehículo hubiere estado circulando dentro de un Ejercicio sin haber satisfecho el impuesto correspondiente, los agentes a que alude el párrafo 4o. del Artículo 10 del Reglamento y Tarifa para el cobro del impuesto de Transporte Terrestre; inspectores del Fondo Especial de Obras Públicas y cualquier otro funcionario, autoridad o agente de ésta, que tenga el deber de velar por el referido impuesto, procederán a levantar la correspondiente acta de la infracción y detener el vehículo, aun cuando al tiempo de la detención no estuviere en circulación; dándosele al caso la tramitación que el referido párrafo 4o. determina, a fin de aplicar el procedimiento que se indica por el párrafo número 5 del citado Artículo 10.

Segundo: Que todo vehículo que permanezca en los garages o cualquier otra clase de establecimiento público, o residencia particular, sin estar provisto de la documentación necesaria para circular dentro de un Ejercicio Económico, podrá ser precintado en forma que garantice el no poder circular o trasladarse de un lugar a otro. El inspector del Fondo Especial de Obras Públicas, autoridad, agente de ésta, etc., que haga la precinta, levantará acta de ello que suscribirá el dueño del vehículo o persona que lo tenga bajo su guardia o custodia. Esas precintas no podrán ser levantadas sin la autorización expresa para ello. Si dicha precnita fuere levantada sin la expresada autorización, se estimará como puesto en circulación el vehículo y obligado su dueño al pago del impuesto correspondiente, siguiéndose en este caso el procedimiento que se establece en el párrafo anterior. A los que se opusieren a la precinta de los vehículos se les exigirá las responsabilidades consiguientes, estimándose la negativa como caso comprendido en el párrafo 12, Artículo 10 del Reglamento de Transporte Terrestre, tal como lo dejó redactado el Decreto Presidencial número 1.266, fecha 20 de octubre de 1925. El acta que se menciona se hará por duplicado enviándose un ejemplar a la autoridad local y otro a la Dirección del Fondo Especial de Obras Públicas; si bien en la ciudad de la Habana, ambos ejemplares se enviarán a la expresada Dirección.

Tercero: Tanto los inspectores del Fondo Especial de Obras Públicas como las autoridades locales, sus agentes y demás funcionarios o empleados a quienes competa velarán por el cumplimiento de lo que por el presente se dispone; dándosele la correspondiente publicidad en la Gaceta Oficial de la República.

Habana, marzo 9 de 1928.

(Fdo.) **Santiago Gutiérrez de Celis, Secretario de Hacienda.**

El Comercio Norteamericano Siente los Efectos del Menor Tráfico Postal con Cuba

WASHINGTON, marzo 20. UP.—W. Irving Glover, subdirector general de Comunicaciones, ha anunciado hoy que ya se dejan sentir los efectos de la abrogación del convenio de paquetes postales con Cuba en las oficinas de su departamento.

Los superintendentes postales, dice, informan que la correspondencia para Cuba es considerablemente menor que antes.

"Como resultado de la abrogación del convenio, los embarcadores norteamericanos pagan ahora $3.05 más por un paquete de diez libras destinado a Cuba", dijo Glover.

"Un paquete de diez libras, con mercancía cuyo valor no exceda de 40 pesos, está sujeto a los siguientes gastos:

"De Washington a Cayo Hueso, 85 centavos; de Cayo Hueso a la Habana, 85 centavos; carta de porte en Cayo Hueso, $1.00; derechos de corretaje en Cayo Hueso, 50 centavos; derechos al agente de aduanas de la Habana, $1.00; drayage, 25 centavos. Todo ello hace un total de $4.45, contra $1.40 que pagaba antes de acuerdo con la convención.

"En el caso de que el envío del paquete se haga por persona y no por una de las firmas establecidas, las compañías del expreso exigen un depósito del 50 por ciento del valor de la factura como garantía del pago de los derechos y gastos hasta Cuba.

"Mientras tanto, Cuba ha concertado un convenio de paquetes postales con la Gran Bretaña que empezará a regir el día 10 de abril y realiza negociaciones para otro convenio análogo con el Canadá, para lo cual trata además de establecerse comunicación directa entre los puertos de Halifax y la Habana.

ZAYAS BAZAN, ARBITRO DE LOS LINOTIPISTAS

El "Diario de la Marina" no tiene en la actualidad conflicto alguno con sus operarios

Nos dice nuestro noticiero de Gobernación:

"En la tarde de ayer estuvo en la Unión Nacional de Linotipistas, el Lcdo. Rosario Aybar, llamado por aquella entidad. Departió largo rato con la Directiva de dicho organismo. Los linotipistas que abandonaron espontáneamente el taller del DIARIO quieren designar al comandante Zayas Bazán para que promedie en el conflicto, comprometiéndose a aceptar sus decisiones como árbitro en el asunto. Hoy a la una y media de la tarde asistirá el comandante Zayas Bazán a la Unión Nacional de Linotipistas con el propósito de oirles y de actuar en términos conciliadores".

N. de la R.

Hemos transcrito al pie de la letra la noticia oficial.

Sólo que el DIARIO DE LA MARINA no tiene, por fortuna, conflicto alguno con sus operarios de imprenta.

La realidad es esta: Entre los veintisiete o treinta linotipistas que laboraban en nuestros talleres, doce o catorce, distanciados del resto, se ausentaron por propia voluntad y exigen para reanudar sus labores aquí, que la Empresa deje cesantes a cuatro operarios de los que confeccionan el periódico.

Es una lucha íntima en el seno de la Unión, pues no se discuten tarifas, ni horas, ni estatutos. La Unión, en fin,—como puede probarse con la exhibición de la correspondencia cruzada—ha mantenido y creemos que mantiene las más cordiales relaciones con el DIARIO DE LA MARINA.

Además, sumando sus esfuerzos a los cuatro linotipistas perseguidos por la Unión, laboran aquí once operarios "unionados", cuya actuación es la más completa prueba del error de procedimiento seguido por esa entidad obrera.

VEASE UNA CARTA DEL SEÑOR EUGENIO SOLER EN LA PG. 14.

EL DESALOJO DEL MERCADO DEL POLVORIN

El Dr. Carlos M. de Céspedes ha ratificado el plazo concedido, para no perjudicar al comercio

El Secretario de Obras Públicas, al aprobar los proyectos del Negociado de Construcciones Civiles y Militares, relacionados con la adaptación del Mercado del Polvorín para dedicarlo a Biblioteca y Museo Nacional, ha dispuesto se activen todos los trabajos de replanteo necesarios.

De acuerdo con el Decreto del Honorable señor Praesidente de la República, en relación con este asunto, se ha confirmado el que con carácter definitivo deberá quedar desalojado el Mercado a la terminación del año fiscal en curso, o sea en 30 de junio.

El doctor Céspedes ha extendido el plazo de iniciación de las obras hasta finalizar el presente año fiscal, a fin de no perjudicar a los pequeños comerciantes hoy establecidos en el Mercado que tienen pagadas sus patentes hasta dicha fecha y, al propio tiempo, con el objeto de que dispongan de un plazo prudencial para buscar otros locales.

EN EL CODIGO SANITARIO HABRA UN ARTICULO RELACIONADO CON LA CLAUSURA DE PROPIEDADES

Discutió ayer la Junta Nacional de Sanidad y Beneficencia los ocho artículos que tratan sobre las penalidades a los infractores del Código

CODIGO EN RELACION CON LA VETERINARIA

La resolución de los jueces correccionales; fijación de plazos para la tramitación de los recursos. — Un producto no comprendido en la Ley de Narcóticos

Ayer celebró sesión extraordinaria la Junta Nacional de Sanidad y Beneficencia, presidiendo el doctor Fernando Rensoli y actuando de Secretario el doctor José Antonio López del Valle, con asistencia de los Vocales doctores Gerardo Fernández Abreu, Nestor González de Mendoza, Hugo Roberts, Domingo F. Ramos, Marcelino Weis, Miguel Angel Mendoza, Francisco J. de Velasco, Francisco Pérez y López Silvero, Antonio Díaz Albertini, y Juan A. Cosculluela.

El doctor Rensoli, luego de aprobarse el acta de la sesión anterior, expone que a la sesión concurría como invitado el Letrado Consultor de la Secretaría de Sanidad, doctor Luis A. Muñoz, quien tomaría parte en la discusión del Capítulo del ante-proyecto de Código Sanitario relativo a las penalidades, cuyo texto íntegro publicó el DIARIO DE LA MARINA hace varios días.

NO ES PRODUCTO NARCOTICO

Conoce la Junta de un expediente relativo al Acueducto de Consolación del Norte, pasándose al Director de Sanidad a los efectos de que resuelva la instancia presentada por la señora M. S. viuda de Blanco sobre un plazo para realización de obras en dicho acueducto.

Conoce asimismo la Junta de un escrito presentado por el Dr. Francisco Daniel y Moreno, farmacéutico establecido en la Habana interesando se declare que el producto denominado "Papaverón" sea considerado como no comprendido entre los que restringe su uso la Ley de Narcóticos por tratarse de una especialidad compleja no susceptible de producir hábito vicioso.

Por ser de Ley, se acepta lo propuesto por el doctor Daniel Moreno.

EL CODIGO SANITARIO

A instancias del doctor López del Valle, se altera la orden del día, procediéndose a la discusión de los artículos del ante-proyecto de Código Sanitario que están comprendidos en el Capítulo de Penalidades.

Los ocho artículos de que consta el Capítulo fueron aprobados, los cuales tratan de las facultades de los Jefes Locales de Sanidad para imponer multas; de los recursos que pueden establecerse contra esa medida; de las fijación de plazos para la tramitación de los recursos; la forma en que se deben establecer estos recursos; de la resolución de los jueces correccionales; de la formación del fondo de epidemias y sobre las multas que puede imponer el Secretario de Sanidad y Beneficencia.

UN ARTICULO SOBRE CLAUSURAS

Terminada la discusión de los artículos mencionados la Junta queda enterada de que los doctores Luis A. Muñoz y López del Valle, estaban redactando un artículo relacionado con las clausuras y que el doctor Mendoza tiene preparado un artículo para el propio proyecto de Código relacionado con Veterinaria, habiéndose acordado que en próxima sesión fueran presentados dichos artículos y se trataran de los asuntos ordinarios que figuraban en la orden del día.

Cerca de la una de la tarde se dió por terminada la sesión.

M.E.C.D. 2016

VENTA POR TENER QUE ABANDONAR EL NEGOCIO

Ropa de Verano

Ofrecemos ahora todo lo que queda de nuestras existencias en trajes de verano, a precios poco menos que regalados. Entre ellos los trajes que habíamos pedido para esta temporada.

Contamos con todos los tamaños en "Crash" de Hilo, en su color natural de las telas, blancos y otros colores, con rayas y cuadritos finos y abarcan los últimos y mejores modelos que pueda haber en ropa para tiempo caluroso.

Teniendo el calor encima, aquí se le presenta un excelente oportunidad para proveerse de cuanta ropa pueda necesitar en el Verano, al mismo tiempo haciendo grandes economías.

Los Trajes que vendíamos antes	
$20.00	*$25.00*
ahora	*ahora*
$9.80	$12.80

La New York
CORRECT DRESS FOR MEN

HAVANA'S AMERICAN CLOTHING STORE
OBISPO Y MERCADERES

2422 1d-31

LIMPIE SUS METALES
CON LA AFAMADA PASTA
SILVER CREAM WRIGHT
PÍDALA
en Ferreterías y Locerías
Representante para Cuba
Amargura 88 PABLO ADLER-Tel. M-6616.

VD. PODRA ANDAR TAN LIGERO COMO ELLOS...

NINGUN MEDICAMENTO EMPLEADO PARA COMBATIR LA GOTA Y EL REUMATISMO HA DADO RESULTADOS QUE PUEDAN COMPARARSE A LOS DEL

LICOR LAVILLE

Es el medicamento mas seguro y exento de peligro para calmar el dolor y contener los accesos.

COMAR & CIA
20, Rue des Fossés St. Jacques—PARIS.

JARABE VEDIA
TOS - CATARRO
GRIPPE
De venta en todas las droguerías

De Día en Día

"De los dementes de Mazorra—informa el Director de la prestigiosa institución—sólo el diez por ciento son cubanos".

Quiera Dios que a cualquier exaltado miembro de la Columna de Defensa Nacional o de cualquiera otra asociación patriótica no se le ocurra exigir que ese diez por ciento se eleve al setenta y cinco.

Los hay capaces de querer que se guarde la célebre proporción hasta en eso.

* * *

Los anunciantes que se exprimen el cerebro pensando en un anuncio que se le quede a la gente en la cabeza, pudieran tomar por modelo ese que se derrumbó la otra tarde a impulsos de una ventolera cuaresmal, en la calle Marina.

Por lo menos, a los infelices transeuntes a quienes cayó encima el pesado armatoste es difícil que se les olvide nunca el producto anunciado en esa forma tan llamativa.

En cuanto a daños y perjuicios... ¡bah!

Respecto a ese particular, hemos leído en un periódico que "es al Arquitecto Municipal a quien corresponde decir si ha habido o no negligencia por parte de los constructores".

Y si éste dice que sí, los constructores dirán que quien tuvo la negligencia fué el Arquitecto.

Con lo cual todo quedará convertido en agua de cerrajas.

* * *

Hemos de referirnos a los últimos éxitos periodísticos:

"Los ejemplares de "El País" se agotan en Cienfuegos".

También se agotaron en un decir Jesús los dos mil ejemplares de la primera edición de "El Sufragista" vendido en la Habana por gentiles señoritas.

Ello tiene pensando a Doña Amalia Mallen en la conveniencia de adquirir un dirigible.

* * *

Uno de los atacados de tifus en Quivicán, se hallaba "inmunizado" desde hace seis meses.

Y el simpático Dr. López del Valle, ha comentado el caso diciendo que "la vacuna concede una inmunidad relativa, no absoluta".

Por todo lo cual, si esa vacuna vuelve a ser declarada obligatoria, ya no nos cabrá duda de que la Sanidad nos tiene equiparados a los curieles (Animalitos altamente aducados para la experimentación de toda clase de virus).

* * *

Agravada en su dolencia por una forzosa estancia de 15 días en el poco apetecible establecimiento cuarentenario de Ellis Island, en Nueva York, falleció en dicha ciudad una señorita cubana que había ido a ella con la esperanza de curarse.

Así nos informa nuestro activo corresponsal en la Babel de Hierro, con referencia a la desdichada señorita Dolores Forteza.

Hecho que nos trae a la memoria que no son sólo nuestros paquetes postales, las procedencias cubanas que reciben en los Estados Unidos un trato desfavorable, en proporción a lo afables que aquí somos con las procedencias americanas.

* * *

El Secretario de Estado Mr. Kellog ha mandado un recado de que quiere la puerta abierta en Tánger.

Para entrar, seguramente. Para eso quiere puertas abiertas la Cancillería de Washington. Porque si fuera para salir, ya hace días que no hubiera marinos en Nicaragua, aprovechando que Sandino les ha abierto de par en par todas las puertas del territorio.

Para que vayan por la que más les plazca.

* * *

Primero, un tiburón que llevaba en su vientre un brazo humano.

Pocos días después, un ahogado provisto de una cadena que le sujetaba los brazos, con el aditamento de un lingote de 50 libras.

Nos parece que en la ya próxima temporada, ni con sirenas y ondinas van a conseguir bañistas los concesionarios de las playas.

EL CORONEL JOSE ELISEO CARTAYA HA SIDO DESIGNADO PRESIDENTE DE LA COMPAÑIA DE CEMENTO PORTLAND

La Vice-Presidencia, vacante por el ascenso del señor Cartaya será ocupada por Mr. H. E. Hilts.—Dos millones de barriles produce anualmente esta fábrica

CORONEL JOSE ELISEO CARTAYA

El Coronel José Eliseo Cartaya, cuyo nombre es familiar en toda la República a cubanos, americanos y españoles por igual, ha sido electo presidente de la Compañía Cubana de Cemento Portland en la sesión anual de accionistas, celebrada el martes de la semana pasada en las oficinas de la compañía, Manzana de Gómez 334. El Coronel Cartaya, que hasta entonces había ocupado la vicepresidencia, fué inmediatamente hecho objeto de numerosas y efusivas felicitaciones de sus muchos amigos.

El elevado puesto de presidente de esta Campañía era anteriormente ocupado por Mr. H. Struckman, una figura de relieve mundial en la industria de la fabricación del cemento. Por consiguiente, la transmisión a las manos del coronel Cartaya de este cargo, pone funcionarios locales al frente de la Compañía.

En enero 17 de 1916, cuando la Compañía Cubana de Cemento Portland estaba en vías de organización, el coronel Cartaya fué llamado a ocupar la vice-presidencia y convencido de que Cuba necesita industrias, la aceptó, desenvolviendo una gestión altamente valiosa en los años que siguieron. La compañía ha crecido, evolucionado desde la pequeña fábrica que competía con los productos americanos y europeos que por tantos años habían regido el mercado cubano, hasta la soberbia planta que es hoy, seguramente, la mayor industria individual del país. El favor del público se ha inclinado hacia la alta calidad del cemento "El Morro" y a las normas inalterables de esta compañía a tal extremo que no se considera ningún otro cemento en la isla. El producto de esta compañía se vende en todos los pueblos y ciudades y es pedido por los ingenieros para todas las obras donde se usa cemento.

El puesto de Vicepresidente de la Compañía Cubana de Cemento Portland, vacante por el ascenso del Coronel Cartaya, será ocupado por Mr. H. E. Hilts, ex-funcionario de la Virginia Portland Cement Company, de Norfolk, Va.

Mr. Hilts vino a la Habana para trabajar con la Compañía Cubana de Cemento Portland hace aproximadamente un año y trajo consigo un vasto caudal de conocimientos, adquirido en años de práctica como Ingeniero Consultor.

En su carácter de oficial del Ejecutivo del Departamento de Carreteras del Estado de Pennsylvania participó en el estudio y construcción de miles de millas de caminos públicos. Sus actividades presentes tienen como ejemplo sus servicios anteriores a la Portland Cement Association of the United States y siete años como ingeniero de la New York Central Lines.

Mr. A. V. Lemasters, quien ha estado identificado con la compañía por los últimos ocho años, continúa como Secretario y Tesorero.

La producción actual de la planta de la Compañía en el Mariel es de más de dos millones anuales de barriles. Siempre ha sido el sistema de la Compañía anticiparse a la demanda siempre en aumento de su producto y de acuerdo con este sistema y con su confianza en la futura prosperidad de Cuba, no cabe duda de que dentro de pocos meses veremos un gran programa de mejoras y de progresos.

Dr. P. M. Souza
Garganta, Nariz, Oídos. Hospitales de New York, Viena, Budapest, Habana. San Lázaro 126, de 3 a 4.

Dr. Gonzalo Pedroso
CIRUJANO DEL HOSPITAL MUNICIPAL DE EMERGENCIA
Especialista en Vías Urinarias y Enfermedades venéreas. Cistoscopia y cateterismo de los uréteres. Cirugía de Vías Urinarias. Consultas de 10 a 12 y de 3 a 5 p. m. en la calle Avenida de la República 284.
E-16 Ind 1 Em.

Dr. Hernando Seguí
GARGANTA, NARIZ Y OIDOS
Prado, 38; de 12 a 3

Casos y Cosas

CHASCARRILLOO

Nacióle una verruguita
en un labio a doña Tecla
y le preguntó a su yerno:
"¿Por qué, siendo tan pequeña,
me parece tan enorme
al contacto de la lengua?"
Y su yerno, recalcando
las palabras, por respuesta
le dijo: "Naturalmente.
¿De qué se extraña mi suegra
si su lengua, está probado
que las cosas exagera?"

"Mi hermano y yo—le decía
Casimiro a Casicedo—
tenemos tan buena vista,
que acercamos los objetos
por muy lejos que se encuentren,
sin hacer ningún esfuerzo".
Casicedo preguntóle,
tal cosa no comprendiendo:
"¿En qué consiste el milagro?"
Y Casimiro al momento
les respondió: "Muy sencillo:
¿no ves que somos "gemelos?"

Sergio ACEBAL.

SON CLAUSURADOS UN TRASIEGO Y UNA LECHERIA

Hace varios días se comprobó que el propietario expendía leche "de vaca", adulterada

Auxiliado de los Inspectores Arellano, Ceballos y Herrera, y los ayudantes Puñales y Pérez, el Jefe del Servicio de Vigilancia de Abasto de Leche de la Habana, doctor Angel Madan, giró anteanoche una inspección a las vaquerías y trasiegos del poblado de Guara, término municipal de Melena del Sur.

Examxinó la leche en cincuenta y cuatro depósitos que allí existen, empleando en dicho trabajo desde las dos de la madrugada terminando ayer a la una de la tarde.

Comprobó el doctor Madan que expendían leche adulterada los industriales Ramón Arias y José María Castañeda, de cuyos hechos dió cuenta al Juez Correccional respectivo.

CLAUSURA DE UN TRASIEGO

Por disposición de la Jefatura Local de Sanidad de la Habana, de acuerdo con instrucciones recibidas por ésta del Director del Ramo, doctor Rensoli, se procedió ayer por la mañana a la clausura definitiva del trasiego de leche y lechería de la propiedad del señor Faustino Martín Suárez, situado en la calle de Infanta número 40, Reparto Las Cañas.

Se debe esta resolución de Sanidad a que hace varios días se le comprobó en una inspección girada a su establecimiento que el señor Martín Suárez expendía leche adulterada.

ERARIO MUNICIPAL

La recaudación obtenida el día 19 de los corrientes en la Tesorería del Municipio, fué la siguiente:

EPor Ejercicio Corriente: $10,952.98
Por Resultas: $1,688.65. Y para el Consejo Provincial: $2,423.65.

La existencia en Caja por todos conceptos era ayer de $955,803.16, divididos por capítulos en la siguiente forma:

$430,314.04, de Ejercicio Corriente; $411,547.93, de Resultas; $29,272.22, del Consejo de la Provincia; $287.94, del Presupuesto Extraordinario; y $84,381.03, por concepto de Depósitos de todas clases.

Del capítulo de Resultas, corresponde al anterior ejercicio de 1926 a 1927, la suma de $227,539.01.

TRIBUTACION DEL TRANSPORTE

Se inscribieron en el Negociado de Transporte y Locomoción del Municipio 25 vehículos de diversas clases que produjeron una recaudación de $298.90.

REUNION DE MOTORISTAS Y CONDUCTORES

El señor Alberto García, Secretario del Sindicato de Motoristas y Conductores, comunicó a la Alcaldía que esta noche celebrará una junta ordinaria esa organización en su local social de Industria 140.

LOS MESILLEROS DEL MERCADO DE COLON Y LOS COMERCIANTES DEL TACON SE REUNIRAN ESTA NOCHE

Tomarán importantes acuerdos relacionados con sus gestiones para conseguir un nuevo Mercado.—Los descuentos en las ventas de tabacos y cigarros

En la noche de hoy, en los salones del Centro de Detallistas de la Habana, se reunirán los mesilleros del Mercado de Colón y los comerciantes del Mercado de Tacón, para cambiar impresiones y adoptar resoluciones definitivas en relación con las activas y entusiastas gestiones que vienen realizando esos importantes elementos para lograr que, al ser clausurada en el próximo mes de junio la Plaza del Polvorín, se autorice un nuevo mercado para que en él puedan encontrar trabajo honrado los que actualmente libran su sustento en el mercado mandado a cerrar.

Elementos de gran valía y energías muy importantes se disponen a cooperar al logro de esa beneficiosa y equitativa medida, pues resulta verdaderamente lastimoso que los hombres de trabajo que hoy laboran en la Plaza del Polvorín vayan a quedar sin empleo ni ocupación alguna al cerrarse éste, provocando la ruina total de muchos y la miseria en no pocos hogares.

También ayuda grandemente a esas actuaciones la perentoria e ineludible necesidad de defender los intereses del pueblo, del elemento pobre, el más necesitado, que, indiscutiblemnt, sería el más perjudicado el que de manera más honda y lamentable vendría a sufrir las terribles y fatales consecuencias de encarecer aun más la carestía de plazas de consumo que el pueblo hoy siente sobre sus hombros como pesada y dura carga.

El Sr. José A. Fernández, Presidente del Centro de Detallistas, y uno de los más esforzados paladines de la campaña, nos anuncia que la sesión ha de ser de gran importancia, porque en ella se adoptaran resoluciones de gran transcendencia, iniciando, sobre bases firmes y acordadas, la campaña que ha de llevarse a efecto, y que ha de tener por primer interesado al Honorable señor Presidente de la República, Genéral Gerardo Machado, que seguramente prestará la mejor y más amplia atención a un problema que tiene por principales perjudicados a comerciantes laboriosos y dignos y a las clases más pobres y necesitadas. A esa Asamblea, nos expresa el Sr. Fernández, pueden concurrir todas las personas que simpaticen con la idea y toda voluntad que se disponga a prestar su concurso a la magna labor pronto a comenzarse.

Los acuerdos de esta reunión los transmitirá el DIARIO DE LA MARINA a sus lectores, tan interesados en este problema, donde se debaten intereses tan merecedores de ayuda y apoyo.

MAÑANA SE REUNE LA COMISION QUE GESTIONA DESCUENTOS EN LAS VENTAS

En la tarde de mañana jueves, en los salones del Centro de Detallistas, se reune la comisión de la Federación Nacional de Detallistas que tiene a su cargo las gestiones pertinentes y necesarias para lograr que las fábricas no tengan igual precio para los detallistas que para el público que le hace consumos de menor volumen.

Los comisionados se reunirán a las dos de la tarde, y la comisión está formada por el Sr. Lucio Fuentes, Presidente de la Federación Nacional de Detallistas; José A. Fernández, Presidente del Centro de Detallistas; José Lores, Vicepresidente de la Asociación Nacional de Propietarios de Vidrieras de Tabacos y Cigarros; Dr. Juan José de la Riva, Secretario de la propia Asociación; Narciso Pardo, Vocal Nato del Centro de Cafés de la Habana; Fuco G. Gómez, distinguido miembro de la Junta de Gobierno de la Asociación Nacional de Propietarios de Vidrieras de Tabacos y Antonio Pérez Manrique, Secretario General de la Federación.

Después de la reunión de mañana la comisión empezará a actuar prontamente junto a la Unión de Fabricantes de Tabacos de la Isla de Cuba, con el objeto de llevar la solución de este asunto, bien de una forma o de la otra, al conocimiento y resolución final del V Congreso Detallista, en el que estarán representados todos los minoristas de Cuba.

Además de los miembros que componen la comisión oficial es posible que a la sesión convocada acudan distinguidos miembros de la Junta Directiva de la Asociación de Propietarios de Vidrieras de Tabacos y Cigarros, pues éstos han sido invitados por el Secretario de la Federación, dirigiéndole a esos efectos una comunicación oficial al Dr. Juan José de la Riva, distinguido Secretario de la Asociación y competente Vicesecretario del máximo organismo detallista.

Informaremos.

MARCAS Y PATENTES
RICARDO MORE
(Ingeniero Industrial)
EX-JEFE DE LOS NEGOCIADOS DE MARCAS Y PATENTES
APARTADO DE CORREOS 796
BARATILLO, 7, TELEFONO A-6439
Se hacen traducciones técnicas y legales del inglés al español.

DR. PULGARON
Manzana de Gómez 465
Teléfono A-1863
PRIMERA Y SEGUNDA ENSEÑANZA, ENSEÑANZA SUPERIOR Y LATIN
Visitas y Avisos: de 5 a 7.

LA REGENTE
NEPTUNO Y AMISTAD
Procedentes de empeños, realizamos, a precios de imposible competencia, infinidad de caprichosas alhajas, en platino, oro y plata. Tenemos la seguridad de poseer, para todo posible comprobador, el regalo que deseé hacer a su novia, a sus papás o a sus amistades. Damos dinero a módico interés.
CAPIN Y GARCIA

Municipio de la Habana

DEPARTAMENTO ADMINISTRACION DE IMPUESTOS

SECCION DE SUBSIDIO INDUSTRIAL

AVISO

Patentes semestrales por Industria, Comercio, Profesionales, Artes y Oficios.

2do. Semestre de 1927 a 1928.

Se hace saber a los contribuyentes por el concepto expresado, que pueden acudir a satisfacer sus respectivas cuotas, sin recargo alguno, a las oficinas recaudadoras de este Ayuntamiento, situadas en Mercaderes y Pi Margall, (por Mercaderes), todos los días hábiles, desde el 20 de marzo actual al 18 de abril próximo, durante las horas comprendidas de 8 a 11 de la mañana y de 1½ a 4 de la tarde.

Para efectuar sus pagos deberán los contribuyentes presentar el último recibo satisfecho, en la TAQUILLA No. 15; y se les advierte que el que no pagare su cuota dentro del plazo señalado, incurrirá en el recargo del 10% y se le seguirá el cobro por la vía de apremio, hasta llegar al embargo y remate de bienes, según lo dispuesto en la Ley de Impuestos Municipales.

Marzo 12 de 1928.

Miguel Mariano GOMEZ,
Alcalde de la Habana.

2340 5d 17

DIARIO DE LA MARINA
CONCURSO DE VIAJES
A LA
EXPOSICION DE SEVILLA

El Reloj Parará a las ... HORA Y MINUTOS
CON-LETRAS

NOMBRE Y DOMICILIO DEL CONCURSANTE

Sr. ...
Calle ... Núm. ...
Ciudad o Pueblo ...

(Se suplica nombre, dos apellidos y letra clara)

TELEFONO DEL CONCURSO A-7326

IRONBEER

FRUTAS
CEREALES
HIERRO

¡FUERZA!

M.E.C.D. 2016

EL SERVICIO DE LOS OMNIBUS PARA PASAJEROS SERA NORMALIZADO POR DECRETO MUNICIPAL

El Alcalde impartió su aprobación a la resolución propuesta por el Departamento de Gobernación, disponiendo medidas para evitar los constantes choques y accidentes de estos vehículos

VARIAS NOTICIAS DEL AYUNTAMIENTO

A propuesta del Jefe del Departamento de Gobernación, señor Carlos M. Peláez, firmó ayer el Alcalde, doctor Miguel Mariano Gómez, el siguiente decreto, reglamentando el servicio de ómnibus para pasajeros en el término municipal de la Habana.

Por cuanto: el Reglamento de Tránsito vigente fué aprobado por la Cámara Municipal en las sesiones celebradas los días tres, ocho, diez y trece y diez y siete de septiembre de mil novcientos quince, habiendo sido sancionado por el Ejecutivo Municipal en veintiocho del propio mes y año.

Por cuanto: en el mencionado Reglamento de Tránsito se reconoce la existencia de los ómnibus, artículo tercero del mismo, pero no se adoptan las disposiciones pertinentes para reglamentar, de modo adecuado, el servicio público que dichos vehículos pueden prestar, por cuya razón esta Alcaldía se encuentra en el caso de ejercitar la facultad que le confiere el inciso segundo del artículo ciento sesenta y cinco de la Ley Orgánica de los Municipios.

Por cuanto: en estos últimos tiempos el servicio de ómnibus, en el término municipal de la Habana, ha tomado un impulso extraordinario, y la ausencia de disposiciones pertinentes—dentro del Reglamento de Tránsito—ha puesto obstáculos a que pueda velarse, en la forma debida, por el derecho de los particulares que utilizan el importante servicio citado.

Por cuanto: los frecuentes choques que vienen ocurriendo entre ómnibus de distintas Compañías, o entre ómnibus con otros vehículos en los que han perdido la vida distintas personas y otras han sufrido lesiones de importancia, hacen necesario que, con toda urgencia se dicten las reglas que impidan que este estado de cosas pueda continuar.

Por cuanto: esta Alcaldía ha tratado, hasta ahora, de resolver los distintos problemas que en la práctica se le han presentado, con resultados satisfactorios si se tiene en cuenta la enorme cantidad de ómnibus que actualmente circulan esta ciudad, pero es lo cierto que la ausencia de las disposiciones reglamentarias ha querido interpretarse, por algunos propietarios en el sentido de que el hecho de pagar el impuesto correspondiente les concede la facultad de circular libremente por el territorio del Municipio, sin que nadie ni nada pueda oponerse a esa circulación, cuando es lo cierto que ese derecho de circulación tiene que armonizarse con las altas funciones que competen al Gobierno Municipal.

Por cuanto: en mérito a los fundamentos que anteceden, es necesario dictar las disposiciones adecuadas para asegurar la eficiencia de los servicios de ómnibus, procurando la seguridad de los pasajeros, protegiendo la vida de los habitantes, evitando las perturbaciones de orden, facilitando el tránsito general dentro del término y velando por el ornato público y por el propio prestigio de la ciudad de la Habana.

POR TANTO:

Haciendo uso de las facultades que me confiere el inciso segundo del artículo ciento sesenta y cinco de la Ley Orgánica de los Municipios y de acuerdo con lo que determina el inciso diez y ocho del artículo veintiocho de la propia ley, tengo a bien disponer lo siguiente:

Primero: en lo sucesivo sólo se otorgarán licencias para funcionamientos de líneas de ómnibus, a las Compañías o particulares que destinen no menos de ocho de esta clase de vehículos a la línea que soliciten, y los mismos, necesariamente han de ser en cada caso en su construcción de idéntico modelo, tamaño e igualmente pintados.

Segundo: la solicitud para establecimiento de toda línea de ómnibus será hecha por duplicado y presentada por él o por los interesados en el Registro General del Municipio. En ella se hará constar el número de vehículos que se destinen a ese recorrido, que como se consigna anteriormente no podrá ser menor de ocho, itinerario que recorrerán, precio del pasaje, capacidad, fuerza y detalles de construccion de los mismos, fotografía del vehículo así como el lugar donde se estacionen y guarden. Además se acompañará con la solicitud los documentos acreditativos de la disponibilidad legal, uso y disfrute de los carros que se destinen al servicio de la línea solicitada, cuyos documentos imprescindiblemente habrán de estar a nombre de las personas, empresa o asociación que solicite la licencia de funcionamiento de la línea así como la circulación correspondientes a los ómnibus.

Tercero: será requisito indispensable que los ómnibus reúnan las condiciones de seguridad, solidez, comodidad y demás detalles que reclama un eficiente servicio público con garantías bastantes para los ciudadanos que los utilicen; se cuidará especialmente sean sólidas y favorables al ornato público y que estén provistas de ventanillas que puedan alzarse y bajarse con cristales a fin de impedir las lluvias; que tengan cortinas en cada una de las mismas, asientos acoginados, los cuales no deberán de tener menos de 0.40 m. por pasajero, estén debidamente alumbrados en su interior, el que estará siempre pintado al óleo y teniendo en sus techos correderas para sujetarse los pasajeros al moverse en sus asientos; estar provistos de buenos muelles y sus gomas precisamente neumáticos de aire, a no ser que dada la construcción del vehículo y la especialidad en su clase sea la goma neumática imposible de usar, en cuyo caso y teniendo en cuenta la circunstancia del mismo se autorizará su empleo. Las escalerillas de acceso no deben tener más de 0.40 m. de altura del pavimento y además deberán estar provistas de pasamanos fijos, del que pueda adherirse cómodamente y sin riesgo alguno el pasajero al bajar del ómnibu.

Cuarto: en toda solicitud para el establecimiento de líneas de ómnibus se hará constar también el número de pasajeros que cómodamente sentados pueden llevar los ómnibus, y en ese sentido quedará absolutamente prohibido llevar en esa clase de vehículos mayor número de personas del que se autorice en la licencia del funcionamiento que para el servicio se expida en cada caso, prohibiéndose también que el pasaje viaje en cualquier forma en las escalerillas ni parado en su interior. Igualmente no se permitirá llevar en los ómnibus objetos o bultos que por su tamaño molesten a los pasajeros.

Quinto: los ómnibus, a más del conductor, deberán llevar otro empleado encargado del cobro de los pasajes a no ser que aquellos tengan disposición mecánica que permita realizar esa operación sin que el conductor distraiga su atención para hacer indicaciones a los viajeros o facilitar el cambio a los mismos. Esos empleados no pueden ser menores de diez y ocho años y están obligados a llevar en la gorra una chapa con el número que tengan en la empresa y la palabra "Conductor" o "Recaudador", indistintamente. Las empresas quedan obligadas a proveer a sus cobradores de un carnet de identificación, donde consten sus generales y domicilio, así como su fotografía, haciéndoles responsables de cualquier falsedad que se notare en ese sentido.

Sexto: La persona o entidad a quien se otorgue licencia para funcionamiento de una línea de ómnibus, está obligada a llevar un Libro Registro debidamente sellado por el Departamento de Gobernación de esta Alcaldía en el que se anotará diariamente las horas de salida y regreso de los carros, por viaje, número de los mismos y nombres de sus conductores así como los números de los títulos de estos, debiendo hacerse dichas anotaciones en forma clara, por día y con tinta o lápiz tinta.

Séptimo: las salidas de los ómnibus de sus respectivos paraderos será a más tardar a las cinco a. m. y el último viaje será por lo menos a las 12 p. m. Toda empresa que establezca servicio regular en las horas comprendidas entre las 12 p.m. a cinco a. m. tendrá que participarlo a la Alcaldía con cinco días de anticipación, fijando igualmente avisos en el interior de los ómnibus y en sus paraderos para el conocimiento del público durante igual número de días.

Octavo: las empresas de ómnibus evitarán que por cualquier motivo, a no ser que causa de fuerza mayor así lo requiera, que ninguno de sus vehículos se aparte del itinerario que se le tiene fijado y cuidarán con verdadera exactitud que no se le dé salida a ningún carro ni que su conductor vaya provisto del correspondiente cartón de ruta, en el que anotarán los despedidores la hora de salida de dicho carro, debiendo concordar estrictamente esas anotaciones en los cartones de ruta con las que a su vez se hagan en el Libro Registro a que se contrae el apartado sexto del presente decreto.

Noveno: en caso de aumentarse el número de ómnibus para el servicio de cualquiera de las líneas que se concedan se disminuirá el tiempo señalado para la salida de cada uno de ellos, de modo que, en el espacio de una hora trabajan igualmente todos los vehículos con un promedio de tiempo. Tampoco podrán emplear mayor o menor tiempo del señalado en su recorrido en evitación de competencia y de la inexactitud en el horario que traería consigo infracción por exceso de velocidad con peligro para los pasajeros y peatones y serios trastornos en el tránsito público.

Décimo: semanalmente se dará conocimiento por escrito al Departamento de Gobernación Municipal por las respectivas empresas, del número de ómnibus que tienen en servicio, y en ese parte se notificará además la supresión parcial de los ómnibus que se encuentren en reparación, así como el aumento de todos aquellos de nueva construcción que incorporen en la línea debiendo acreditarse la disponibilidad de estos últimos con la presentación en el propio Departamento de los documentos correspondiente.

Décimo primero: cuando un ómnibus salga del paradero o establecimiento para un viaje particular o distinto del que la línea fija, llevará en la parte delantera del mismo una tablilla en la que se lea: "Extraordinario"; pero no podrán ser destinados estos carruajes a hacer esta clase de servicios si con ello se altera se el horario de la línea fija a que pertenecen.

Décimo segundo: se concede un plazo de noventa días a todas las empresas de ómnibus para que procedan a la pintura de sus carros de color uniforme, numerándolos correlativamente así como la inmediata reparación de todos aquellos que se encuentren en mal estado y constituyan por tanto un descrédito al ornato público. También dentro de ese plazo procederán a pintar con caracteres visibles a la distancia normal en ambos costados del vehículo el nombre de la empresa y número de orden de los carros, así como a fijar en el interior de los mismos el itinerario y precio del pasaje.

Décimo tercero: se concede un plazo de noventa días a partir de la fecha de su notificación, a toda persona a quien se haya otorgado una licencia para el funcionamiento de líneas de ómnibus, al objeto de que adquieran el número de carros que se requiere para prestar un servicio público eficiente, que no podrá ser menor de ocho, quedando autorizado el Jefe del Departamento de Gobernación para que inicie los expedientes oportunos a fin de cancelar todas aquellas licencias en el caso de que, al expirar el plazo de noventa días concedido, no se encuentren funcionando los ocho ómnibus que, como mínimun, se exigen para cada línea.

Décimo cuarto: se concede un plazo de un año a partir de la fecha de la publicación de este decreto en la Gaceta Oficial de la República, para que las personas, asociaciones o compañías, a quienes se hubieren expedido licencias para el funcionamiento de líneas de ómnibus, y que efectivamente las hubieren establecido y las tengan en funcionamiento, sustituyan los ómnibus inadecuados o los modifiquen en forma que los nuevos ómnibus o los reconstruídos, reúnan los requisitos exigidos por el apartado tercero de este decreto.

Décimo quinto: el Ejecutivo Municipal, de acuerdo con el Jefe del Departamento de Gobernación, fijara a todas y a cada una de las empresas de ómnibus, con vista de su itinerario y número de carros que tienen en servicio, el horario por que habrán de regirse para la salida de los ómnibus de sus respectivos paraderos, determinándose la duración de cada viaje.

Décimo sexto: toda falta de cumplimiento a cualquiera de los particulares comprendidos en el presente decreto, y principalmente los accidentes o choques que se deriven de la competencia establecida entre empresas de un mismo itinerario, será causa suficiente para que se retire temporal o definitivamente, la licencia de funcionamiento de la línea que corresponda, sin derecho a reclamación alguna. Las órdenes en este sentido se darán bien directamente por el Ejecutivo Municipal o por conducto del Jefe del Departamento de Gobernación de esta Alcaldía, para asegurar la efectividad de las resoluciones dictadas, dirigiéndose al efecto las comunicaciones correspondientes a las autoridades a quienes fuere procedentes dar cuenta de las citadas resoluciones.

Décimo séptimo: el hecho de que se retire la licencia de funcionamiento de una línea de ómnibus, no implica, en modo alguno ,que se retiren las licencias de circulación de los ómnibus que figuran en la citada línea, los cuales podrán seguir circulando, dentro del Municipio, para cualquier otro objeto que no sea el funcionamiento de la línea cuya licencia ha sido retirada.. En los casos de orden publico o medidas sanitarias que aconsejaren o hicieren indispensables que se retire, urgentemente, la licencia de circulación de cualquier ómnibus se aplicará esa medida por el Ejecutivo Municipal, sin perjuicio de comunicarlo a la Secretaría de Hacienda dentro de las veinticuatro horas siguientes, a sus efectos legales procedentes.

Córranse las órdenes pertinentes para el cumplimiento del presente decreto, remítanse copias del mismo a la Secretaría de Gobernación, Secretaría de Hacienda y Jefatura de la Policía Nacional, y publíquese en la Gaceta Oficial y Boletín Municipal para general conocimiento.

M. M. GOMEZ,
Alcalde Municipal.

PETICION DE LOS PROPIETARIOS DE OMNIBUS

Una comisión de la Federación de Propietarios de Omnibus de la Habana, integrada por su presidente el señor Luis García, administrador de la empresa de omnibus Cuba, por la directiva en pleno y por los doctores Ramón Zaydín, representante a la Cámara y Alfredo Menocal, abogado de dicha Asociación, estuvo ayer en la alcaldía entrevistándose con el secretario de la administración municipal, dándole cuenta de haberse constituido la expresada Federación de Propietarios de Omnibus y de la directiva electa.

Expresaron los comisionados sus deseos de cooperar a la obra del doctor Miguel Mariano Gómez, en lo que respecta a la reglamentación del servicio de omnibus para pasaje, solicitando que al ponerse en vigor el decreto que regula el servicio de omnibus, se les conceda un plazo de 60 días a las empresas establecidas para ajustarse en un todo a las disposiciones contenidas en ese reglamento.

Los comisionados, que iban acompañados por nuestro compañero de periodismo señor Jorge Fernández de Castro, salieron altamente complacidos de su entrevista.

DENUNCIA

La trigésima estación de policía denuncia que los vehículos de la Compañía de Omnibus de la Habana no llevan, detrás del asiento del chauffeur la chapa que determina el número y la marca del carro.

SI ES CHAUFFEUR

Interesa el juzgado de instrucción de la sección segunda, se le diga si Julio Ruiz Martínez tiene título de chauffeur, y si el omnibus chapa número 42426, es de la Compañía Cubana de Tránsito.

COMPROBACION DE UN RELOJ DE GAS

El capitán de la décima tercera estación señor Félix Infiesta, solicita se ordene que por un perito del municipio se proceda a inspeccionar el reloj contador de gas que tiene instalado en su domicilio.

MULTAS

La Jefatura de la Policía Nacional remitió ayer a la Alcaldía 381 notificaciones de multas impuestas por distintas infracciones de las Ordenanzas Municipales y de la Ley del Cierre, procediendo 211 de la Sección del Tránsito, 37 de la Décima y el resto de los otros prescintos.

PROPIETARIO DE GARAGE QUEJOSO

El señor Aquilino Fernández elevó ayer un escrito a la Alcaldía en que como propietario del garage sito en Llinás número 88, entre Arbol Seco y Subirana, en que se queja de que con motivo de las disposiciones dictadas por la policía para reglamentar el tránsito de los automóviles que conducen familias a Luna Park, se ve perjudicado en sus intereses, pues las máquinas que son conducidas a su garage no tienen lugar por donde llegar al mismo. Termina su comunicación el señor Fernández, rogando al Alcalde ponga remedio al mal denunciado.

ANTECEDENTES

Desea el Juez de Instrucción de la Sección Tercera, se le diga quien es el propietario del automóvil que utiliza el tostadero de café situado en Pedro Varela número 56, y si se ha expedido título de chauffeur a favor de José Vázquez y García.

CHAUFFEURS

Para ser examinado de mecánico-conductores, chauffeurs, presentaron ayer en la Alcaldía la documentación exigida en el Reglamento del Tránsito(los señores Cándido Martínez y Enrique Bonifacio Rodríguez.

PARADERO DE AUTOMOVILES

El Secretario de la Unión Sindical de chauffeurs, señor Manuel García Cernuda, solicita autorización para instalar un paradero de automóviles de alquiler en la calle 25 del Vedado, entre las de G y H.

TRASPASOS DE AUTOMOVILES

Relación de traspasos de automóviles que fueron legalizados ante el Jefe del Departamento de Gobernación del Municipio, señor Carlos M. Peláez, por las siguientes personas:

Angel Madorrán a Estéban Alvarez Nardo, un Gray, chapa número 16303. Pedro Sánchez Batista a Eduardo Agusti, un Chysler, chapa número 5032. Julio Fernández a Bernardo Tamargo, un Chevrolet, chapa número 15529. Miguel Serra a Francisco Venta, un Hudson, chapa número 43401. Stewart Auto Company a Alben T. Ribis, un Stutz, chapa número 10309, anterior ejercicio, Monck y Quintana a Enrique Quintana y Arango, un Ford, chapa 1160. Lawrence B. Ross Corporation a Alfredo Maruri, un Chevrolet, chapa número 43794. Casimiro Miguez a Juan Ferron, un Chevrolet chapa 16225. L. B. Ross Corp. a Gerardo Gómez, un Chevrolet, chapa 16066. Elías Rodríguez Cereijo a Lariot y Jurado, un automóvil Ford chapa número 1263. Benito del Campo a Tomás de Armas, un Chevrolet, chapa número 15735, del anterior ejercicio. L. B. Ross a Jesús García, un Chevrolet, chapa número 15202. Y Compañía del Auto Universal a Alfredo Calas, un Ford, chapa número 32538.

CHAPAS EXENTAS DE PAGO

La Dirección del Fondo Especial de Obras Públicas ha remitido a la Alcaldía, chapas exentas de pago, para los automóviles de la Secretaría de Comunicaciones.

AL DEPOSITO MUNICIPAL

Ha sido remitido a los Fosos, por inspectores de la Secretaría de Hacienda el automóvil marca Ford, motor número 8824898, propiedad de la señora Victoria Santos, que lo conducía sin chapas ni documentación de ninguna clase.

CONSEJOS

que da el servicio de Higiene Infantil de la Secretaría de Sanidad.-

Cuadro num.1 (pre-nupcialidad)

El gobierno cubano se preocupa de la conservación y el mejoramiento de la raza de los que han de ser ciudadanos el dia de mañana.--

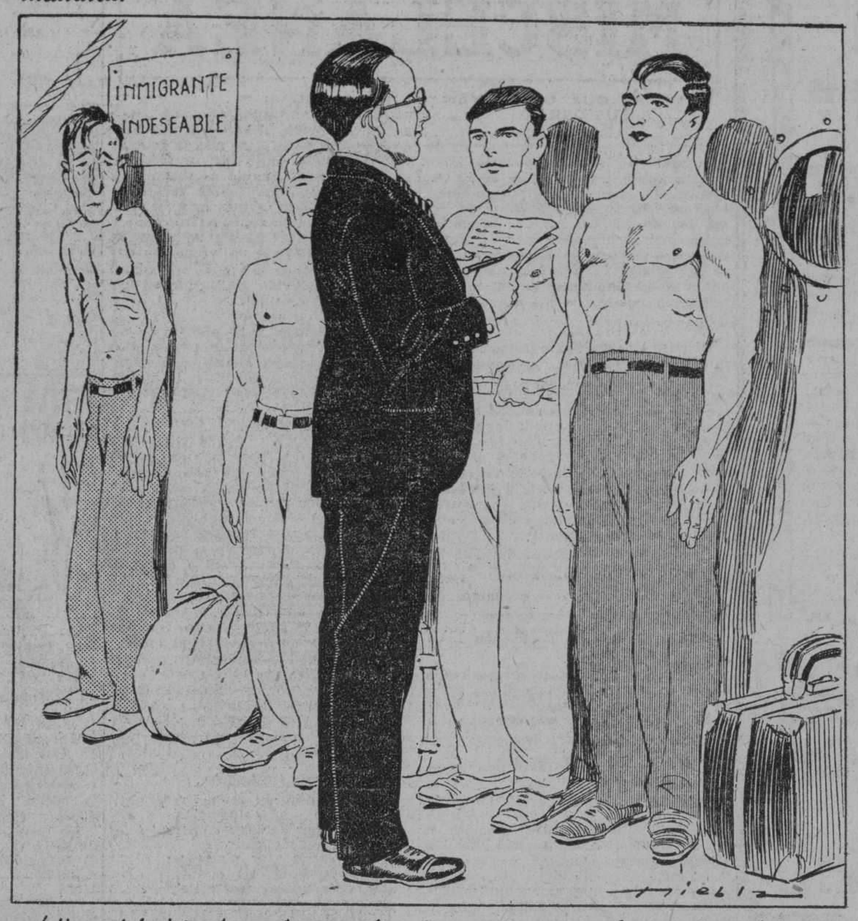

Los médicos del departamento respectivo inspeccionan a los inmigrantes aceptando a los saludables física y mentalmente y rechazan a los defectuosos que pudieran crear ciudadanos degenerados.-

Esta labor resultará infructuosa si los ya residentes en Cuba no cooperan evitando el tener hijos con herencia de enfermedades y defectos trasmitidos por sus propios padres, que no solo llegan a ser una carga para el estado sino que constituyen una causa permanente de desventura en la familia.- (Vea el cuadro num.2)

Maltina Tivoli = VIGOR NUTRICION BELLEZA

Noticias de la Policía Judicial

En la Policía Judicial denunció Jesús López Vazquez, establecido en Belascoain No. 76, letra D, que por escritura otorgada por el Notario Elías Jimenez, el señor Luis Martinez Regue, vendió a Urbano Martinez Diez, vecino del hotel "Roosselvelt", situado en Amistad 49, muebles por valor de 8150 pesos, pagaderos en distintos plazos, y reservándose el señor Regué la propiedad de los muebles hasta tanto el Martinez pagara la suma antes mencionada. En esa escritura de venta el denunciante se constituyó en fiador solidario de Regué pero como el señor Urbano Martinez, vendió su establecimiento, jurando no tener deudas, cuando es lo cierto que aun debe tres mil pesos del importe de dichos muebles, estima que el acusado ha cometido un delito de perjurio mercantil, agregando que tiene noticias de que trata de ausentarse de esta República.

DESAPARICION

En la Policía Judicial denunció Catalina Rodriguez Vizcaya, vecina de Rayo No. 29, que su cuñada Isabel Gago Alonso, que trabaja como sirviente en la casa de los señores Suárez Murias, en Arroyo Naranjo, sin motivo alguno ha dejado de visitarla, y al personarse en la casa donde estaba colocada le manifestaron que habia sido despedida desde el dia 13 del actual, y como quiera que no ha vuelto a tener noticias de ella, cree le haya ocurrido alguna desgracia, significando además, que Isabel ha dejado en poder de la denunciante sus cuatro hijos menores.

ESTAFA

En la Policía Judicial denunció José Ortega, vecino de Santos Suárez y San Benigno, que Enrique Martinez Quibus, vecino de los Pinos se le presentó a la esposa del denunciante, diciéndole que habia abonado la suma de 30 pesos, a la Compañia "La Comercial", sobre una propiedad que Ortega le compró a la madre del acusado, por lo que su citada esposa no tuvo inconveniente en entregarle esa cantidad de dinero, pero más tarde hubo de enterarse que lo manifestado por Martinez Quibus, no era cierto, pues el mismo se habia apropiado del dinero, estafándolo.

SE APROPIO DE LOS CHORIZOS

Maria del Carmen Gutiérrez Suárez, vecina de Condesa No. 5, participó a la Policía Judicial, que en el Parque Central, le entregó a Juan Manuel Vega Villavicencio, una lata de chorizos, con un valor de cinco pesos, para que se los llevara a su domicilio, pero dicho individuo en lugar de cumplir el encargo se apropió de los mismos.

COACCION

José Mariano Leiva, vecino de Neptuno y Soledad, denunció en la Policía Judicial, que el farmacéutico José Manuel González, de San Rafael y Hospital, tiene patentadas unas gotas denominadas "Citropepsicas", las que únicamente se expenden en dicho establecimiento. El denunciante a cuyo cargo está la labor práctica de la farmacia recibió una receta del doctor Ramón F. León García, pero como el no las tuviera, envió por un mensajero en busca de esas gotas a la farmacia del Dr. González, quien al saber que eran para él se negó a despacharlas, por lo que se considera coaccionado.

ESTAFA

Bienvenida Torno del Castillo, vecina de San Pablo, letra C, denunció en la Policía Judicial, que le compró a un asiático, que se le hizo pasar como agente vendedor de la casa "Borbolla", un par de aretes de brillantes, por lo que le abonó la suma de 200 pesos, pues dicho asiático le aseguó que eran de brillantes y platino, pero más tarde al mandarlos a reconocer le informaron que era de fantasía y tenían un valor a lo sumo de dos pesos, habiéndose enterado también que el referido vendedor no tiene relación alguna con la casa "Borbolla", por lo que se considera estafada.

DETENIDA POR HURTO

El agente Gabriel Herrera detuvo a Zoila Rodriguez Alfonso, de 19 años vecino de Macedonia 63, en el Cerro, por que tenía noticias de que dicha joven se dedicaba a sustraer zapatos en las peleterias de esta capital, valiéndose para ello de su menor hermana, y en esta forma habia realizado hurtos en las peleterias situadas en Belascoain número 43 y en Zanja número 88. A la detenida se le ocuparon varios pares de zapatos de señoras y niñas, cuya procedencia no pudo justificar. El agente Herrera en el curso de sus pesquisas logró saber que la Rodriguez venía realizando estos hurtos desde hace mucho tiempo y despues vendía esos objetos a un precio ínfimo en la casa de préstamos "El Rio de Oro", situado en Suárez número 42, de la propiedad del ex-presidiario Abelardo Barrios Morales, quien los compraba a sabiendas de que eran mal habidos. En vista de esto, también fué detenido Barrios, quedando en libertad ambos por haber prestado los dos fianza de 100 pesos, que se le exigiera a los acusados.

Ligas PARIS

No Hay Contacto de Metal Con la Piel.

Mundialmente Conocidas por su Durabilidad, su Fuerza y su Apariencia Elegante

Fabricantes:
A. STEIN & COMPANY
Chicago, U. S. A.—New York, U. S. A.

CANSADO EL CEREBRO

Los hombres que rinden intensa labor mental evitarán la DECADENCIA física fortificando su sistema nervioso con el legítimo

CORDIAL DE CEREBRINA ULRICI

único que lleva la firma del Dr. Ulrici y lo fabrica desde 1891.
THE ULRICI MEDICINE COMPANY, Inc., NEW YORK

MUESTRAS ELECTRO-LUMINICAS

de primera calidad, SE REGALAN a los comerciantes de La Habana que lo soliciten. Toda casa de comercio puede tener su muestra lumínica sin costarle un centavo. Pidan detalles y planos a la Compañía Anunciadora F. Pérez, S. A. San Nicolás 63. A-5610.
2261 alt. 2d-515

EL SECRETARIO DE HACIENDA HA SIDO FELICITADO

Varios comerciantes detallistas le piden que no sea ampliado el concepto de venta al por mayor

En un escrito al secretario de Hacienda, los detallistas de tejidos sedería y joyería, solicitan que no sea ampliado el conceptó de la venta al por mayor e insisten en que se exija a los almacenistas la identificación de los vendedores ambulantes.

He aquí el escrito de referencia:

Habana, 19 de marzo de 1928.

Sr. Secretario de Hacienda.

Habana.

Señor:

En junta general celebrada por esta Asociación el día 16 del corriente, fué acordado por unanimidad, enviar a usted una felicitación por su circular relativa al impuesto establecido por la Ley de Enero 27 de 1927, que en días pasados apareció publicada en los periódicos de esta capital.

Entiende esta Asociación que dicha circular contribuirá a reducir la desleal competencia de que pueden ser víctimas los detallistas por parte de los comerciantes importadores y almacenistas que eximiéndose del impuesto establecido por la precitada Ley, previo el juramento de no realizar más que ventas al por mayor, podían no obstante disfrazar sus operaciones al detall por el amplio margen que con ello les brindaba tanto su Resolución de agosto 30 de 1927 como el Decreto Presidencial número 1495 de octubre 13 del mismo año.

En dicha Asamblea también se acordó pedir a usted la intangibilidad del Decreto Presidencial número 1495, toda vez que dicho Decreto ha sido el producto de un juicioso y detenido estudio en el que resulta claramente definida y bastante holgada la venta al por mayor cuyo concepto no es posible ampliar sin lesionar de manera injusta y grave el interés respetable del comercio detallista que esta Asociación representa.

Esta Asociación, está preparando una prueba documental y fehaciente que llevará a usted, para demostrar cómo algunos almacenistas están efectuando ventas al detall no obstante haber jurado en sentido contrario, para justificar nuestra reiteración sobre la necesidad en que está esa Secretaría de exigir al almacenista no tan sólo constancia de las operaciones que realice ,cualquiera que sea su cuantía, sino también y principalmente la identificación de los vendedores ambulantes en la forma que le expusimos en nuestra comunicación de 25 de noviembre de 1927, y con la cual hubo de mostrarse usted en principio favorable.

Al dar cumplimiento a los acuerdos de referencia, queremos hacer constar una vez más la confianza que su actuación nos merece y reiterarle por este medio la seguridad de nuestra consideración más distinguida.

De usted muy atentamente,

Tomás Gutiérrez Alea,
Secretario.

UNA OBRA GOLOSAL

El HOLLAND TUNEL, bajo el río Hudson, en NUEVA YORK. Después de probar por dos años, los Arquitectos eligieron para esta importantísima obra

Bay State Brick & Cement Coating

reconociéndola como la mejor pintura entre más de 160 competidoras.
Muchos edificios y residencias conocidas en los Estados Unidos están pintados con este famoso producto.
EN LA HABANA, los señores Ballesteros y Cía., y otras firmas, han usado

Bay State Brick & Cement Coating

en varios edificios importantes de esta ciudad.

Bay State Brick & Cement Coating

es una pintura especial para proteger y embellecer las paredes de cemento, estuco, ladrillos y piedra.
Para más informes, diríjase a

"EL ARTE"

ALMACEN DE PINTURAS Y CUADROS
A. M. González y Hno.
GALIANO 118

Agentes de las Pinturas, Barnices y Brochas de DEVOE.

Vinagrera Nacional Portillo S. A.

Pajarito 2. Teléfono U-1710.

Si quiere tomar un vinagre superior, garantizado de acuerdo con los requisitos exigidos por las Ordenanzas Sanitarias, pídalo a esta antigua y acreditada casa, única en Cuba que fabrica sus vinagres por el sistema Francés de fermentación.

M.E.C.D. 2016

PE-RU-NA ha Hecho a toda la Familia Feliz y Sana

La madre comprende su grata responsabilidad, en conservar sana y feliz a toda la familia. Los niños son indefensos, y el padre también ría en la madre de familia. Ud. y todos los miembros de su familia tienen síntomas claros, cuando están enfermos. ¿Comprende Ud. que la causa común es el catarro? ¿Se da Ud. cuenta de que esta enfermedad insidiosa afecta las membranas mucosas del organismo, pasando de la nariz y la garganta a todos los demás órganos? El catarro es una enfermedad que puede considerarse general. Existe un medio para evitarlo, y la manera de detenerlo cuando se ha producido, y después que algún miembro de su familia se ha enfermado.

Tenga Ud. siempre a mano PE-RU-NA. Es tan importante como el alimento. Use PE-RU-NA Ud. misma, y déla a todo miembro de su familia, cuando se sienta débil, tenga jaquecas, biliosidad, tos, bronquitis, catarro, inapetencia, lengua sucia, dolores de espalda, hombros o de todo el cuerpo, dificultades urinarias, estreñimiento, trastornos de los riñones y el hígado, vértigo, pérdida de peso, o debilidad general. PE-RU-NA será la salvaguardia de su familia, hará que Ud. y ellos sean felices, y le ahorrará muchas cuentas de médicos. PE-RU-NA ha salvado a cientos de miles de personas en todo el mundo y así lo comprueban los testimonios que se publican frecuentemente en los principales diarios del país. Desde hace más de 50 años se le reconoce como un gran remedio.

The PE-RU-NA Corporation
Chicago, Ill., U. S. A.

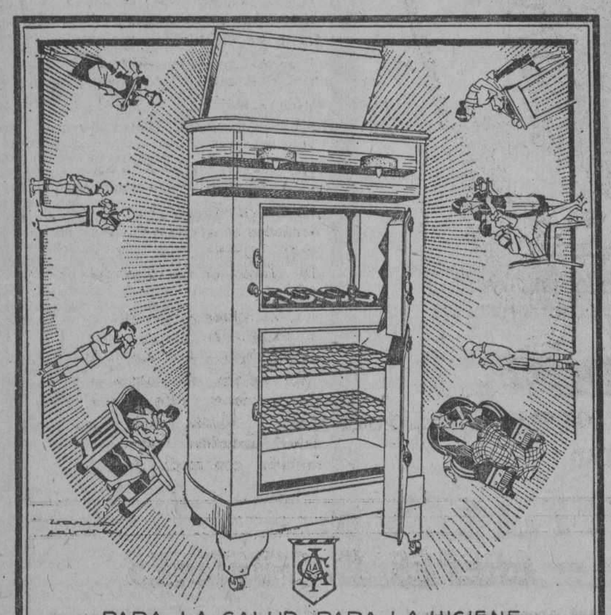

PARA LA SALUD, PARA LA HIGIENE, PARA EL CONFORT, LA NEVERA

Crystal
TRADE MARK

ES INSUPERABLE

No compre ninguna nevera sin antes ver la Crystal.
Es toda de acero galvanizado y bellamente esmaltada de blanco.

El serpentín es desmontable y se puede limpiar fácilmente.
Está equipada con filtros que dejan el agua pura y cristalina por sucia que esté.

VENGA A VERLA O ESCRIBA PIDIENDO CATALOGO

ARELLANO Y CIA

MARTA ARTEU (AMARGURA) Y HABANA - J. C. ZENEA (NEPTUNO) Nº 65
TEL. A-3329 HABANA TEL. A-8012

Ungüento Cadum
para afecciones de la piel

El Ungüento Cadum surte el efecto lo más calmante y cicatrizante dondequiera que la piel esté inflamada, irritada o enferma. Ha procurado noches de sueño tranquilo y descanso a millares de personas que han sufrido tormentos por los padecimientos de la piel, tales como; eczema, granos, sarna: llagas, cortaduras, quemaduras, sarpullido, manchas piel escamosa, excoriaciones, costras, erupciones, etc. Adquiera hoy mismo una caja en la Farmacia.

Agua de Colonia :: del Dr. JOHNSON ::

PREPARADA : : : con las ESENCIAS más finas : : : :

EXQUISITA PARA EL BANO Y EL PAÑUELO

De venta: DROGUERIA JOHNSON, PI MARGALL, Obispo 36, esquina a Aguiar

ESTA NOCHE HAY ELECCIONES EN LA CAMARA DE COMERCIO AMERICANA

MISCELANEA

ARTISTAS QUE DESTRUYEN SUS OBRAS

(Datos curiosos)

Los visitantes de la exposición de pinturas que se celebró hace años en Budapest presenciaron recientemente una escena tan poco común cual encontrar cigarros sabrosos como los de La Gloria. Un joven de larga melena cubierta por el típico sombrero flexible de los artistas sacó de pronto un cuchillo enorme y antes de que pudieran sujetarle hizo trizas un cuadro de los allí expuestos.

Pero lo que es tan curioso cual la fabricación del gofio La Favorita y las corbatas Rusquellanas, es que el autor del destrozo era el propio autor del cuadro destrozado. El artista llevaba muchos años sin lograr que le admitiesen una obra en las exposiciones, pero no se sabe si al destruir ésta lo hacía loco de alegría o para demostrar su desdén hacia el arte oficial como el que demostramos nosotros por otras ginebras que no son cual la Aromática de Wolfe.

Créese sin embargo que fuera esto último, porque el individuo en cuestión no ha vuelto a dar señales de perturbación mental, eligiendo restaurants cual La Diana, para comer y chocolates de alta calidad como el de La Gloria.

Un escultor francés muy célebre invitó a sus amigos una tarde para que viesen una estatuita que acababa de terminar y que consideraba como una obra maestra.

Los compañeros de arte acudieron en tropel deseosos de contemplar la maravillosa producción que en efecto, era tan excelente cual las máquinas Remington para escribir y todos la ensalzaban cuando uno de los visitantes exclamó de pronto: "¡Le falta un dedo en el pie izquierdo!". La figura estaba en una postura que disimulaba la falta, y por lo tanto no la afeaba, cual nos afea a nosotros salir a la calle sin los pañuelos y corbatas que tan felices han hecho a los Pepes, estos días.

Sin embargo, el artista se disgustó de tal modo al descubrir el olvido que sin dar tiempo a que se lo impidiesen sus amigos descargó un martillazo en la cabeza de la figura e hizo pedazos la obra como quien deshoja flores primorosas de la casa Langwith y Co.

Claudio Monet la figura principal de la escuela de impresionistas, que llegó a ver cuadros suyos en el Louvre y que vendía las obras a altos precios destruyó una vez varios cuadros suyos que tenían tanto valor como la música y grandes instrumentos que vende la "Casa Iglesias" en San Rafael 46.

Lo que no se sabe, es si lo hizo por no considerarlos suficientemente buenos para llevar su firma o para hacerse notar y aumentar su reputación, poniéndola a la altura que tiene la gran peletería "El Mundo" de Reina 33.

Es posible que no haya existido otro pintor tan concienzudo como Holman Hunt, autor del célebre cuadro "La luz del mundo" y uno de los pintores prerrafaelistas más notables.

No le importaba pasarse años y años con un cuadro, ni hacer largos viajes con tal de impregnarse de color local. Para pintar una de sus mejores obras se estableció en las áridas orillas del mar Rojo y recorrió todos los pueblos de Palestina con el fin de encontrar modelo adecuado para otro cuadro que se llegó a hacer tan famoso como la ferretería "Los Dos Leones" de Galiano y Virtudes, donde se vende el Beaver Board".

Después de emplear muchos años en su "Triunfo de los Inocentes", lo borró y lo pintó de nuevo. Una vez destruyó todos los estudios preliminares para el cuadro "La sombra de la muerte" aun cuando le habían costado muchos meses de pacienzuda labor.

Cuando no obtenía el efecto deseado Millais el célebre pintor francés, destruía con unos cuantos brochazos la obra de muchas semanas de trabajo asíduo. Esto lo hizo en muchas ocasiones con cuadros ya terminados y que habrían valido muchos miles de francos.

Y doy por terminado este asunto recordándole a la bella lectora no olvide que "La Copa" de Neptuno 15, está casi regalando las baterías de cocina, puro aluminio.

. . . . . .

Amenizando.

Lloviendo.

En mi ventana llueve agua del (cielo
llanto en mi corazón.
¿De dónde viene el vago y triste (anhelo,
causa de mi aflicción?

La lluvia, con monótono fastidio,
canta en las duras tejas sin cesar;
yo con el tedio lidio
y encuentro dulce y grato su can- (tar.

Llanto en mi corazón sin tregua (llueve;
ese llanto ¿por qué?
no le clavó el puñal traición ale- (ve.....
¿Qué siente? No lo sé.

Lo que más me acongoja de ese (llanto
es no saber jamás por qué razón,
sin amor y sin odio, sufre tanto
mi pobre corazón.

Verlaine.

Hoy está de turno la gran farmacia del doctor Suárez sita en Carlos III casi esquina a Infanta, donde le venden a precios de droguería desde el famoso Grippol Bosque al último patente. Llame a los teléfonos U-3083 y U-4208.

Reinas que tuvieron por abuela una camarera del café.

La esposa de Lord Clarendon, autor de la "Historia de la Rebelión" que se popularizó tanto como los tabacos "Nacionales" de Partagás, fué en su juventud camarera. Cuando fué a Londres, se colocó en casa de un cervecero, el cual se casó con ella y al morir le dejó la fortuna. El conde, en aquel tiempo, era un abogado pobre, que hizo la corte a la cervecera y consiguió casarse con ella. El hombre tenía mucho talento, y aprovechándose de la fortuna de su esposa, consiguió adquirir fama en su profesión, llegando a ser conde de Clarendon. Su hija mayor se casó con el duque de York, el cual, al morir Carlos II, subió al trono. Sus hijas fueron: una, María mujer de Guillermo, y la reina Ana, ambas nietas de la camarera antedicha.

El duque de Gratton se casó en el siglo XVIII con la viuda de Sir Thomas Dewar, la cual en algún tiempo había sido camarera en un café de Mariborough.

Autos de lujo a la puerta de su casa cuando usted los desee, estarán a sus órdenes con chauffeur uniformado y chapa particular llamando a los teléfonos M-4444 y M-1111.

Curioso pavimento.

Gwandu, pueblo del Africa, que tiene 10,000 o 15,000 habitantes, es muy curioso. Lo rodea una empalizada, cuyos palos están coronados por un cráneo humano cada uno. La ciudad tiene seis puertas y el pavimento de ellas lo forman calaveras, de las cuales sólo se ve la parte superior. Para hacer el piso de cada puerta se han empleado más de 2,000 cráneos. Estos pavimentos ofrecen un aspecto particular: tienen la blancura de la nieve y están tan pulimentados y suaves como el marfil, por el continuo pisar de pies descalzos. Las noches de luna clara hacen el efecto de estar las calles pavimentadas con cera de primera calidad cual la que emplea el señor Loureiro de Muralla 61, para fabricar sus cirios y velas.

CANTARES

¡Los pájaros tienen frío,
que ya las hojas del árbol
no pueden darles su abrigo!

Mi corazón en mi pecho
es como barca en la mar
y como nube en el cielo.

De aquella pasión maldita
ha brotado un nuevo amor;
¡nace de la flor marchita
la semilla de otra flor!

El buen aceite es lo principal que debe llevar cualquier plato que tenga un buen condimento. Sasso es el mejor aceite del mundo. Pídalo a su detallista.

Biografías sintéticas.

Montañés.

El 16 de marzo de 1568, nació en Alcalá la Real (Jaén), el afamado escultor Juan Martínez Montañés. Fué discípulo en Granada del maestro Pablo de Rojas, y luego se trasladó a Sevilla, donde trabajó toda su vida y dejó innumerables obras. En el Museo Provincial existen las estatuas de San Bruno, Santo Domingo de Guzmán, San Juan Bautista y La Virgen de las Cuevas, todas talladas en madera. En la Universidad se hallan la Concepción, el Cristo de la Buena Muerte y San Francisco de Borja. En la catedral hay una Concepción y un hermoso crucifijo en madera, otro en el convento de Santa Isabel; el Cristo del Santo Entierro, en la capilla de San Gregorio. Es también obra suya el magnífico altar de la iglesia de Santiponce, adornado con muchas estátuas, y que valió al escultor 3.500 ducados y 300 fanegas de trigo. Muchas de sus obras se han perdido y de las que quedan, algunas son expuestas a la admiración pública en las procesiones de Semana Santa. Murió en 1648.

Cuadros de artistas tan famosos en pintura, cual lo fué en escultura Martínez Montañés, los tiene reproducidos en cerámica el señor Alvarez Rius. Véalos en la Exposición permanente de Galiano 40.

El amor, como el genio, nunca puede considerarse un deber sino un don, que la vida concede a sus elegidos. **Ellen Key.**

Yo no conozco en una mujer estimable otros recursos que la paciencia y el valor. **Mad. de Beaumont.**

Los mejores matrimonios son aquellos en que se sufren alternativamente el uno al otro con dulzura y paciencia, pues no ha habido jamás ninguno sin alguna contradicción. **Mad. de Maintenon.**

Los amores de la juventud necesitan un poco de sorpresa, como los que vienen luego necesitan un poco de costumbre. **Mad. Guizot.**

Los efectos religiosos que usted necesita los tiene el señor Santiago Ramos, que se ha trasladado a Reina 122, frente a la iglesia del Sagrado Corazón.

Efemérides.

1746.—(Marzo 21). Muere el gran pintor Largillier.
1597.—Las tropas españolas se apoderan de Amiens.
1526.—Francisco I se restituye a Francia, después de estar prisionero en Madrid.
1870.—El conde Eu asume el mando del ejército contra el Paraguay.
1820.—Pamplona abre sus puertas a Mina.

MARMOLES. LOS MEJORES "CASA MANFREDI".

Horóssopo del día.

Los nacidos el 21 de marzo serán de carácter leal, pero inclinados a la violencia.

La nota final.

—Dígame usted, doctor. ¿La cefalalgia de dónde proviene?

—Del griego.

La carencia de trajes que sufren muchos proviene de no saber que en "Le París", de Neptuno y Zulueta, Manzana de Gómez, venden trajes "Belfast Linen", en todos los modelos, a $7.50.

¿En qué se parece un centinela a unos zapatos viejos?

En que esperan el relevo.

Luis M. SOMINES

OTRA SECCION DE LA ASOCIACION DE COMERCIANTES

Se constituye hoy la de papelería, librería e imprenta.

Se reune la de automóviles

Hoy se celebrará en la Asociación de Comerciantes una reunión para constituir la Sección de Papelerías, Librerías e Imprentas, que dentro de la propia Asociación tendrá a su cargo la defensa de tales intereses.

La reunión tendrá efecto a las tres de la tarde, con arreglo a la siguiente orden del día:

Primero: Constitución de la Sección.

Segundo: Elección del presidente y del Comité Ejecutivo de la misma.

Tercero: Señalamiento de los días y horas en que la Sección celebrará sus reuniones.

Cuarto: Asuntos que estudiará preferentemente el Comité Ejecutivo para someterlos después a la Sección en pleno.

Quinto: Asuntos varios.

El señor Antonio Antón, presidente de esta Asociación de Comerciantes, ruega a ustedes que se dignen concurrir puntualmente al acto precitado, en atención a la importancia de los asuntos que deberán tratarse.

SECCION DE AUTOMOVILES Y CAMIONES

En el Automóvil Club de Cuba se reúne hoy la Sección de Automóviles y Camiones, de la Asociación de Comerciantes. En esa reunión se darán a conocer los acuerdos adoptados por el Comité Ejecutivo, discutiéndose después varios asuntos relacionados con las disposiciones de la Secretaría de Hacienda que afectan a los importadores de automóviles y camiones y con las medidas que los miembros de la Sección deben adoptar para proteger la concesión de créditos.

Sevilla-Biltmore Hotel Corporation

Notice of General Meeting of Stockholders

By order of the President, I hereby beg to notify the stockholders of this Company of the general meeting of stockholders to be held at the Company's offices, Trocadero, number one, Havana, on March 27th. 1928, at 10 a. m.

DOMINGO MENDEZ CAPOTE,
Secretary.

Sevilla-Biltmore Hotel Corporation

Convocatoria para Junta General.

Por orden del señor Presidente cito a los señores accionistas para la junta general de esta Compañía que se celebrará en el domicilio social, Trocadero número uno, Habana, el día 27 de Marzo, 1928, a las diez de la mañana.

DOMINGO MENDEZ CAPOTE,
Secretario.

¿Ha oído Ud. verdadero radio?

RCA
Sin esta marca no es Radiola

Hasta que no oiga Ud. una Radiola RCA con tubos Radiotron RCA y un Altoparlante RCA, no habrá escuchado radio en todo su esplendor.

Esta feliz combinación de productos de la empresa de radio más poderosa del mundo constituye ciertamente lo mejor para gozar de los programas de radio.

Las buenas casas del ramo y nuestros distribuidores locales tendrán especial gusto en demostrar a Ud. la nueva línea de Radiolas RCA, Altoparlantes RCA y tubos marca Radiotron RCA.

RADIO CORPORATION OF AMERICA
233 Broadway, New York, N. Y., E. U. de A.

Radiola RCA

UN PRODUCTO DE LOS FABRICANTES DE RADIOTRONS

Licencias Despachadas

Por la Jefatura del Departamento de Fomento se han remitido a la taquilla número 11, para ser entregadas a los interesados, previo el pago de los arbitrios fijados, las siguientes licencias de obras:

Pinturas y lechadas: R. M. Labra número 221. Jesús Pelegrino número 86. Avenida de Italia número 33. Doctor Barnet número 120. Avenida d10 de Octubre número 97. 20 número 9. Tejadillo número 13. G. número 258. Merced número 66 Avenida de la República número 101. Domínguez número 17. Salvador esquina a Reguardo. M. Gómez número 378. Gloria esquina a San Nicolás. Romay número 31. Dotocr V. R. Luzuriaga número 21. Juan C. Zenea número 206. Máximo Gómez número 140. Barnet número 72. S. Suárez número 81. Máximo Gómez número 87. Factoría número 40. Cádiz número 77. P. Varela número 12. Doctor Barnet número 13. Stanta Catalina número 12. Víctor Muñoz número 169. Avenida 10 de Octubre número 610. R. M. Labra 250. Oficios número 62. Padre Varela número 104. R. M. Labra número 1366.

Obras Nuevas: Paseo de Martí esquina General Aguirre. oCnstruir la planta baja a partir de la 2a., línea, construir 1, 2, 2, piso, los bajos para establecimiento y el resto para vivienda, obra de ladrillo y azotea. Avenida de la Independencia número 22. Completar la parte alta para vivienda de ladrillos y azotea y construir una escalera de acceso, de ladrillo. División número 29. Construir casa de dos plantas para vivienda de ladrillos y azotea. Jardín entre J. Alonso y Blanco. Construir una casa de una planta para vivienda, de ladrillos y azotea.

Anuncios Lumínicos: Avenida 10 de Octubre número 118. Juan Zenea número 165. Paseo de Martí número 41. Padre Varela número 27.

LA NORMALIDAD EN LA TECNICA DE LAMPARAS ELECTRICAS INCANDESCENTES

Los trabajos extraordinarios que la técnica ha hecho en la construcción de la nueva lámpara Osram, para que ésta corresponda a todos los fines normales de alumbrado, representan un importante progreso. La innovación en dichas lámparas consiste en que se emplea en ellas un filamento en rosca de firme duración que aumenta de un modo considerable la economía de las mismas. Para expresarlo más claramente, significa que con la nueva lámpara Osram, aunque tiene el mismo consume de corriente, se obtiene un flujo lumínico mayor que el producido con lámparas de anterior construcción. Por el empleo del filamento en rosca y su hábil disposición, resulta la distribución de la luz muy favorable para los efectos de alumbrado.

La agradable forma, que tiene la lámpara, es muy ventajosa, porque se adapta bien y fácilmente a toda clase de aparatos de alumbrado. También el empaque original y normalizado es de resultado práctico para facilitar la conservación de las lámparas en los almacenes. Por lo tanto, la nueva lámpara Osram con las perfectas innovaciones introducidas en toda relación, está llamada a sustituir y reemplazar con ventaja a todas las demás lámparas de su categoría que posean otra clase de construcción.

1 d-21

Maravilloso Preparado

Candelaria, agosto 1, 1925.

Dr. Arturo C. Bosque,
Habana.

Muy señor mío:

La presente tiene por objeto manifestarle el éxito obtenido con el uso de su acreditado preparado.

Hace mucho tiempo padecía de frecuentes catarros agudos que me tenían sumamente molesto y que temía a graves complicaciones y por el cual tomé varias medicinas y ninguno me sentaba.

Hoy, gracias a Dios, me veo libre completamente de tan penosa enfermedad; sólo debo mi curación a cuatro frascos de su maravilloso preparado "Grippol", que he tomado.

Tomás Mojena Valles.
Candelaria, P. del Río.

1875 1d-21

Sus Dientes Podrán Tener la Blancura de la Nieve PERO....

no son más saludables que las encías

Mientras usted no combate la enfermedad del descuido—la Piorrea la salud está en peligro.

Este feroz enemigo que ignora los dientes y ataca las encías hace víctimas de 4 entre cada 5 personas pasados los cuarenta años y miles más jóvenes.

Tome estas precauciones: Visite a su dentista cada seis meses y empiece hoy mismo a usar Forhans para las Encías.

Como dentífrico, exclusivamente, lo preferiría. Sin emplear raspantes desagradables, ayuda a mantener limpios a los dientes y restaura su blancura. Tambien los protege contra los ácidos que causan las picaduras.

Pero Forhans es más que un dentífrico corriente. Si se le emplea regularmente y a tiempo, ayuda a fortalecer las encías y las mantiene sanas y saludables. Y la Piorrea raras veces ataca encías sanas.

Obtenga hoy mismo un tubo de Forhans. Use este dentífrico todas las mañanas y todas las noches. Dele masage a sus encías diariamente con Forhans, siguiendo las instrucciones del folleto que viene con cada tubo. Este buen hábito es una póliza de seguro para la salud. Hay tubos de dos tamaños.

Fórmula de R. J. Forhan, D. C. D. Forhan Company, New York

AGENTE GENERAL EXCLUSIVO:
ALBERTO PERALTA
SAN JUAN DE DIOS, 1.—HABANA. CUBA.
Apartado No. 2349. Teléfono A-9136.

Forhans para las encías

SUS DIENTES NO PUEDEN SER MAS SANOS QUE SUS ENCIAS

M.E.C.D. 2016

Dos Cosas Trascendentales

GRAN AMPLIACION

Pasados algunos días (no muchos, ciertamente) extenderemos en gran escala nuestra casa y con este motivo, el público habanero hallará en "La Filosofía" **novedades del más subido interés**

Queremos pagar en algún modo la preferencia con que por tantos años se nos viene distinguiendo: para esto, y aprovechando los primeros días de la nueva gran extensión ,llevaremos a cabo una

GRAN VENTA-AMPLIACION

que en cantidad, variedad y precios bajos,

SERA LA MAS INTERESANTE PARA EL PUBLICO, QUE HASTA LA FECHA SE HAYA REALIZADO

Debe leérsenos todos los días; pronto indicaremos la fecha

En una vidriera, por Neptuno, exhibimos una preciosa colección de CORTINAS Y SOBRECAMAS de tul, con selectos bordados e incrustaciones tono acre.

Novedades llegadas: Encajes primorosos, Hebillas y Broches de piedras, metal y galalith.

De todo ello, extensísima colección, a precios muy reducidos.

ZENEA (NEPTUNO) La Filosofía Y SAN NICOLAS

La Caida de un Anuncio Lumínico

El señor Evelio Govantes, Jefe del Departamento de Fomento, se ha dirigido al de la Sección de Arquitectura, ordenándole que se le informe a la mayor brevedad sobre las causas de la caida del anuncio lumínico de Havana Park, el nombre de la Compañía propietaria y el técnico que firmó la solicitud de licencia.

Así mismo ha dado la orden el señor Govantes de que los Arquitectos de zona informen sobre las estructuras de esta clase de anuncio que se encuentran en sus demarcaciones e indiquen si se encuentran en condiciones de seguridad.

Milagros FLORES

Decoradores florales

salón de exhibición

prado 11

A-0694 A-9694

2d-10

Costa PELQUERO DEL GRAN MUNDO

Bajos del Pasaje de Sevilla Biltmore (por Prado). Tels. M-6849. M-5948

¡OFREZCA! Estos finos modelos de invierno se los lleva usted en gran ganga. Son los últimos toques. No pierda la oportunidad. Se la brinda **"EL MUNDO"**

¡A CINCO PESOS!

CINCO PESOS
¡Valía el doble!
De charol negro con el lazo marfil de brillo. Tacón alto o en otras combinaciones.

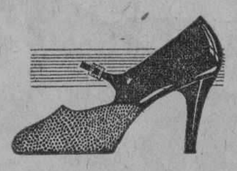

CINCO PESOS
¡Valía el doble!
Charol negro con piel de serpiente de agua. Hebilla de plata. Tacón alto

CINCO PESOS
¡Valía el doble!
En charol negro con glacé seda azul o beige. Tacones: alto y militar.

CINCO PESOS
¡Valía el doble!
En charol negro con velveta gris y glacé gris o en charol y beis. Tacón alto.

EL MUNDO REINA 33 FRENTE A GALIANO

J. PEREZ y Cía. Telef. A-4924 Al Interior 50 cents. extra

2449 1d-21

PARA EL ASMA TOME

SANAHOGO

HIJA, ESPOSA, MATRONA

Ninguna mujer puede ser bella y atractiva, sufriendo de las enfermedades peculiares a su sexo.

EL USO DIARIO DEL COMPUESTO MITCHELLA LA RECONSTITUIRÁ.

Si padece de trastornos peculiares a su sexo, use el COMPUESTO MITCHELLA que tonifica y fortalece el sistema nervioso, y normaliza la menstruación. Prepara a la esposa para la maternidad, y a la matrona contra los peligros de la edad crítica. Toda mujer, no importa su edad, necesita el COMPUESTO MITCHELLA, el remedio sin rival, de ingredientes puramente vegetales, para conservar su salud y felicidad.

De venta en Farmacias, Boticas y Droguerías.

DR. J. H. DYE MEDICAL INSTITUTE Buffalo, N. Y., U. S. A.

HABANERAS

EN LA EDAD FELIZ

MARIA HERMINIA ALVARADO Y DOLZ

Sueños...
Quimeras e ilusiones.
Sonríen hoy, al llegar para ella la fecha más suspirada, en torno a María Herminia Alvarado.
Linda señorita.
Esbelta y fina.
Adorable y adorada primogénita de un matrimonio joven, distinguido y de todas mis simpatías, el doctor Gonzalo Alvarado y la interesante y bellísima Herminia Dolz.

Cumple en este día la edad de los quince la encantadora criatura.
Por la solemnidad de la Cuaresma festejará el dulce acontecimiento junto con su santo el 25 del próximo abril.
Entre los suyos, en la reunión plácida y familiar presidida por su deliciosa hermanita Olga, pasará la festividad María Herminia.
Festividad única.
De las que no se repiten.

Continúa en la página SIETE

LE TRIANON

JOYERIA Y OBJETOS DE ARTE

EN ESMALTES...

...brindamos preciosa colección, recientemente aumentada por nueva y extensa remesa. Objetos de plata con esmalte fino, en todos los colores. Lo mismo artículos de uso personal que juegos completos para tocados.

SALVADOR FONDON
REGALOS ARTISTICOS
GALIANO 91 CASI ESQ. A SN. RAFAEL

Almorzará Bien

y ECONOMICO si ALMUERZA en el CAFE "EUROPA"

Pida el Plato AZUL
Pruebe los ricos MELINDRES de la SEÑ RITA OBISPO

Dulcería y Repostería Fina, Lunch, Helados y Refrescos

Gran Café y Restaurant "EUROPA" Pí y Margall 59, esq. a Aguiar.-Tel. A-2434

NOTICIAS DEL EJECUTIVO

HOY SERA LLEVADO A PALACIO EL DECRETO REFERENTE A LA CONDENA DE MUERTE DE INOCENCIO TORRES

Hoy, a las diez y media de la mañana, presentará sus credenciales al Sr. Presidente de la República el nuevo ministro de Holanda en Cuba, Sr. Van Royen.—Las aspiraciones senatoriales en Camagüey

LAS CUOTAS A LOS INGENIOS

Durante las horas del día de ayer acudieron a Palacio numerosos elementos azucareros a interesarse por conocer el resultado de la selección hecha por la Comisión del Azúcar en la fijación de cuotas a los centrales azucareros.

A cada uno de los visitantes informaron los miembros de la Comisión respecto del punto que les interesaba, saliendo complacidos.

La nota en conjunto sobre las cuotas, no ha sido dada en el día de ayer, por no haber terminado sus trabajos de selección y estudio la Comisión del Azúcar, quedando citados los reporters para las siete de la noche, hora en que fué entregada a los periodistas, la lista completa.

SECRETARIOS DESPACHANDO

Con el Presidente de la República, despacharon ayer los Secretarios de Obras Públicas, Instrucción Pública y Gobernación.

CONSEJO DE SECRETARIOS

Hoy se celebrará en Palacio Consejo de Secretarios, habiendo sido citados ya los miembros del Gabinete.

VISITAS AL PRESIDENTE

El Presidente permaneció ayer hasta las doce y media del día en su despacho oficial, recibiendo entre otras personas, al representante Juan Rodríguez Ramírez. Pedro Vrquiza, el Jefe del Ejército y otros.

LA DRA. IRENE VASCONCELOS

En la mañana de ayer fué recibida por el Jefe de la Nación la doctora Irene Vasconcelos, Delegada que fué al VII Congreso de la Prensa Latina que acaba de celebrarse en esta capital. La doctora Vasconcellos, distinguida escritora portuguesa, mandará crónicas sobre la entrevista que sostuviera con el General Presidente, a los periódicos "La Nación", de Madrid y al "Diario de Lisboa", a los que representa.

Próximamente embarcará hacia Europa dicha doctora, pero antes, el lunes a las nueve de la noche, dará una conferencia sobre la poesía y la música popular portuguesa, acto ese que tendrá efecto en la Asociación de Reporters y al que ha prometido asistir el señor Presidente de la República.

EL ALCALDE DE CAMAGUEY

Con el Alcalde de Camagüey, señor de Para, conferenció ayer extensamente el Presidente, que recibió la visita de dicha autoridad en hora temprana.

Se cambiaron impresiones de política en general.

LA VIDA DE UN CONDENADO

El Secretario de Justicia Licenciado Barraqué cuando salía de Palacio ayer después de conferenciar con el Presidente Machado, dijo hablando con los reporters, que en las horas de la tarde comenzaría a redactar el decreto que hoy será llevado por él a Palacio y por el cual se resuelve la situación angustiosa del reo a muerte Inocencio Torres.

Pero como en los días anteriores, el Lcdo. Barraqué se mostró reservado con los periodistas respecto de su opinión sobre Torres, negándose a decir si será ejecutado o no.

He de continuar—nos dijo—callado hasta mañana, pues deseo que mi opinión sobre esa condena la conozca primero el Presidente, que es quien tiene que resolver.

ASPIRACIONES SENATORIALES

Distintos problemas de carácter político se agitan en estos momentos en la región de Camagüey, donde han comenzado a conocerse las aspiraciones de algunos elementos para cargos senatoriales.

Para tratar de estos problemas, ayer acudieron a Palacio distintos congresistas, entre los que vimos a Maldique, Rodríguez Barahona y a los miembros a la Constituyente señores Darío Castillo y Arístides Don.

Los amigos del Dr. De Para se mueven en ese sentido, pero aún el alcalde camagüeyano, nada ha decidido respecto de la nominación que se hará a su favor.

EL ALCALDE DE MATANZAS

El Alcalde Municipal de Matanzas, señor Benigno González, se entrevistó en la mañana de ayer con el señor Presidente de la República, tratando de asuntos relacionados con la administración Municipal de la Atenas de Cuba y sobre las últimas elecciones plebiscitarias.

CONFERENCIA POLITICA

En la mañana de ayer conferenciaron con el Presidente los doctores Carlos Miguel de Céspedes, Santiago Rey y Santiago Rey Jr.

Dijeron a los reporters que habían tratado sobre asuntos políticos, pero alguien nos aseguró que habían tratado sobre la reconstrucción de la carretera de Cienfuegos a Rodas y de Rodas a Ranchuelo.

EL PRESIDENTE DE LA CAMARA

El doctor Rafael Guas Inclán, Presidente de la Cámara de Representantes y el Secretario de ese Cuerpo colegislador, doctor Alberni, conferenciaron con el señor Presidente de la República sobre los proyectos de Ley que más interesan a la nación y de los que conocerá el Congreso en la actual legislatura.

EL PRESIDENTE DEL SENADO

El doctor Clemente Vázquez Bello, Presidente del Senado, se entrevistó con el General Machado sobre los mismos asuntos que lo hiciera el Presidente de la Cámara.

REPRESENTANTES MATANCEROS

También fueron recibidos por el General Machado los Representantes a la Cámara por la región matancera, señores Juan Rodríguez Ramírez y Juan M. Haedo, que trataron con el Presidente de problemas políticos.

PRESENTACION DE CREDENCIALES

A las diez y media de la mañana de hoy, presentará sus credenciales al Presidente de la República, el nuevo Ministro de Holanda en Cuba, Excelentísimo señor Van Royen. En dicho acto se usarán las fórmulas protocolarias de ritual, concurriendo fuerzas del Ejército y la Guardia Presidencial.

EL FISCAL DEL SUPREMO

El Fiscal del Supremo Dr. Vivancos y el Subsecretario de Justicia conferenciaron ayer en los bajos de Palacio, con el Lcdo. Barraqué, Secretario de Justicia.

Se estima que esa entrevista está relacionada con la situación del reo a muerte Inocencio Torres.

GARCIA, SISTO Y COMPAÑIA
TELEFONOS DIRECTO: M-1039 CENTRO PRIVADO M-5991 APARTADO: Nº 70

GRANDES ALMACENES Fin de Siglo

LA CALIDAD MAS ALTA AL PRECIO MAS BAJO

SAN RAFAEL Y AGUILA
SAN RAFAEL 21-23 Y 25
AGUILA 80 Y 84
AGUILA 119 (FRENTE AL EDIFICIO PRINCIPAL)
SAN JOSE 16 Y 18

PARA SEÑORAS QUE SABEN DISTINGUIR

MEDIAS

A $1.75: Enteramente de seda, lisas, en tejido semigrueso, francesas, calidad muy recomendable. Extensa colección de colores, todos de alta novedad.

A $1.95: De pura seda, tejido muy transparente, de clase superior, magnífico resultado. En gris, para luto riguroso y medio luto, y algunos colores de fantasía.

A $2.50: De seda pura, francesas, en tejido semi-chiffon, lisas, con una franja de colores en la terminación del puño. Completa colección de colores.

A $2.65: De pura seda, de finísima calidad, lisas y con cuchilla calada, lindísimo tejido, de resultado excelente. Extensa carta de tonalidades.

A $2.75: De seda, clase extra, tejido doble, muy recomendables por su larga duración, con dos calados especiales en la terminación de las medias para que no se corran los hilos y una franja de colores en la parte superior. Precioso estilo. Gama completa de matices.

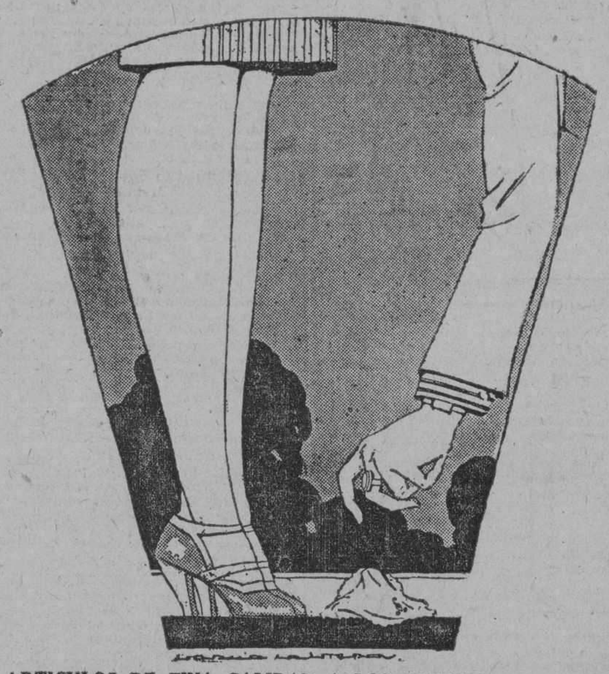

ARTICULOS DE FINA CALIDAD A LOS PRECIOS MAS BAJOS DE LA CIUDAD

PAÑUELOS

A 65, 75, 85 y 95 centavos: De linón, opal y batista inglesa, finísimos, blancos y de color entero, con finos bordados blancos o en colores contrastantes. Más de 30 modelos distintos, todos de alta novedad. En cajitas de tres.

A $1.15: de finísimo opal, en los colores amarillo, rosa, verde, naranja, azul y lila, con preciosos bordados y calados. En cajitas de seis.

A $1.35: De muy fino opal de color entero, con lindísimos bordados, calados y festones. Precioso estilo. Cajitas con tres.

A $1.45: De opal de finísima calidad de color entero, amarillo, rosa y naranja, con bordados y formando preciosas conchas todo alrededor. Estilo de mucha novedad.

En estuches de tres

A $1.25: De finísimo olán clarín, blancos y en fondo de color entero, con preciosas estampaciones. En blanco, negro y colores Veinte modelos distintos. Cajas de fantasía, con media docena.

La Pensión de Isaura Cortina

El doctor Emilio Carrera Peñarredonda, como apoderado de la señorta Isaura Cortina, se ha dirigido al Alcalde interesando se le abone a su representada, tres mensualidades que se le adeudan de la pensión de cien pesos al mes, que a su favor consignó en Presupuesto de 1926 a 1927, el Ayuntamiento de la Habana.

Justicia su solicitud el doctor Carrera Peñarredonda, en que el erario Municipal existe cantidad suficiente por concepto de resultas del expresado año económico, para satisfacer ese débito.

DIFERENCIAS DE RENTA

El Juez de Primera Instancia del Centro participa haber observado diferencia de renta en las casas Fernandina 13 y 15.

El doctor Valentín Rojas y Peñeiro, pide se haga una comprobación de la renta que devenga la casa Avenida 10 de Octubre número 315.

HALLAZGO DE BILLETES DE LOTERIA

Se recibieron ayer en la Alcaldía, remitidas por la Jefatura de la Policía Nacional, cinco fracciones de billetes de la Lotería Nacional para el sorteo celebrado ayer, con los números 2567, 24663, 4106, 28686 y 21296. Esos billetes fueron entregados a la Policía por el chofer Juan Fernández que trabaja el automóvil número 18605.

También la Jefatura de Policía remitió una cartera para señora conteniendo llaves y documetntos, a nombre de Eva López, y fracciones de billete para el sorteo de la Lotería Nacional del 20 de febrero de 1928, todo lo cual fué encontrado dentro del automóvil de alquiler número 18773, por su chauffeur Manuel Aguiz.

NUEVA DIRECTIVA

El señor J. Generoso Puente, Presidente de la Unión Comercial de Casas de Préstamos, ha remitido al Alcalde un atento besalamano, participándole la toma de posesión de la nueva directiva.

NO SE DESCUIDE UD.

Los varios síntomas de una condición debilitada que toda persona reconoce en sí misma, es una advertencia que por ningún concepto debería pasar desapercibida, pues de otra manera los gérmenes de enfermedad tomarán incremento con gran peligro de fatales consecuencias. Los gérmenes de la tisis pueden ser absorbidos por los pulmones a cualquiera hora echando raíces y multiplicándose, a no ser que el sistema sea alimentado hasta cierto punto que le facilite resistir sus ataques. La **PREPARACION de WAMPOLE** que contiene una solución de un extracto que se obtiene de Hígados Puros de Bacalao, combinados con Jarabe de Hipofosfitos Compuesto y Extracto Flúido de Cerezo Silvestre, fortifica el sistema contra todos los cambios de temperatura, que producen invariablemente Tos, Catarro, Asma, Bronquitis, Pulmonía, Influenza, Gripe, Tisis y todas las enfermedades emanadas por debilidad de los pulmones y constitución raquítica. Tomada a tiempo, fortalece el organismo para que no adquiera la tisis. El Dr. J. F. Morales López, Jefe de Despacho de la Jefatura Local de Sanidad de la Habana, dice: "Desde hace muchos años empleo la Preparación de Wampole en enfermedades consuntivas en general y cuando está indicado un tónico y vitalizante poderoso. Es de inapreciable valor en los niños pretuberculosos y anémicos." No importa qué clase de tratamiento haya tenido mal éxito en el caso de Ud., no se desespere hasta que la haya probado. La original y genuina Preparación de Wampole, es hecha solamente por Henry K. Wampole & Cía., Inc., de Filadelfia, E. U. de A., y lleva la firma de la casa y marca de fábrica. Cualquier otra preparación análoga, no importa por quien esté hecha, es una imitación de dudoso valor. En todas las Boticas.

CREPES Y CHIFONES

Crepé japonés lavable a	$ 1.25
Crepé Mongol, a	1.90
Chifón color entero acabado de recibir	1.25
Voile de seda estampado	1.35
Voile de seda fondo negro	1.75
Satín Sport para refajos	1.50
Voile fondo negro, floreado de color, artículo de moda a 45 y	53
Juegos de camisa y pantalón Jersey de seda, a $2.50 y	3.50

"BOHEMIA", Neptuno 67

Para Conservar su Pelo Color de Oro

Use usted Fluído de Oro de la casa de Lesquendieu de París. El usado por todos los peluqueros de Francia.

Representante y Depositario para Cuba: Dr. Ramos. 17 y E, número 259, Vedado.—Teléfonos F-1110 y F-5492.

Mar. 10-21-25

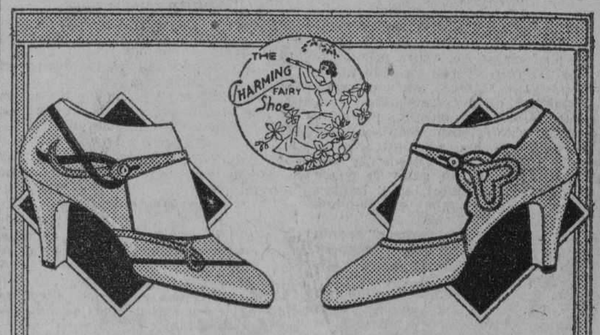

Verano 1928

Llegaron las creaciones "Charming" El mas fino y original calzado americano

Vea en nuestras vidrieras las auténticas modas que lanza New York esta temporada.

PELETERIA "LA BOMBA"

MANZANA DE GOMEZ

TELEFONO A-2989 APARTADO 936

M.E.C.D. 2016

PARA ELLOS Y PARA ELLAS

Por la Doctora Herminia Planas

Secretos de una Parisiense. Conocete a ti Misma

Aviso importante: Para todo lo relacionado con este **Consultorio**, diríjase al Apartado 1010. (Redacción del DIARIO DE LA MARINA).

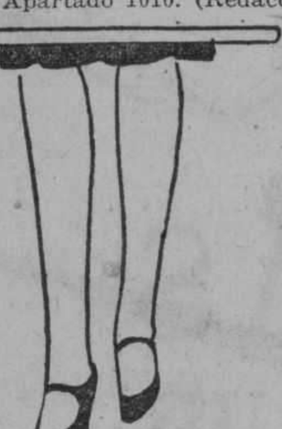
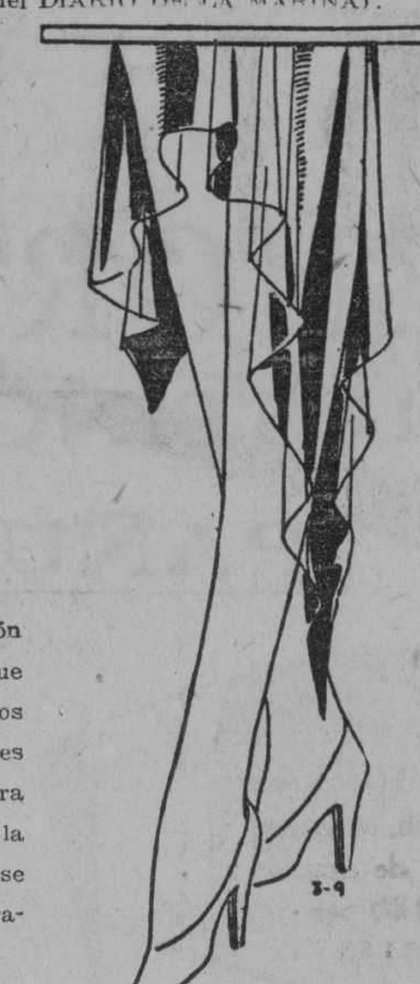

Estimada amiga:

Es fácil de comprender la razón que dictó la plausible innovación que ha roto la forma circular para los bajos de las faldas. No a todas es dado lucir formas "ad hoc". Para ellas, la falda de fondo agravaba la indeseable perspectiva, que ahora se ve favorecida con las caidas laterales.

uya,
Leticia.

A SU MEMORIA

Que te amé, sin rival, tú lo supiste
y lo sabe el Señor; nunca se liga
la erra:il yedra en la floresta amiga
como se unió tu ser a mi alma triste.

En mi memoria tu vivir persiste
con el dulce rumor de una cantiga,
y la nostalgia de tu amor mitiga
mi duelo, que al olvido se resiste.

Diáfano manantial que no se agota,
vives en mí, y a mi aridez austera
tu frescura se mezcla gota a gota.

Tú fuiste a mi desierto la palmera,
en mi piélago amargo, la gaviota,
y sólo morirás cuando yo muera;

Guillermo VALENCIA.

TEMPORADA GRIPAL

El Palacio de la Farmacia se está haciendo esperar mucho. Esos capitales indecisos que esperan formar nuevas y garantizadas de negocios debían fundar ese nuevo Palacio de Hielo de la Medicación.

El Gran Palacio de la Farmacia tendría tipo de bazar, de cinematógrafo, de circo y de "bar" americano, lleno de bolas de farmacia el techo, con alegres pesos con sorpresas y regalos, músico, coquetones caurtitos—con ventilación propia—para inhalación, apartados de aguas minerales coloreadas, rincón para los alimentos dietéticos, saloncito servido por camareras para sellos y píldoras, salón de té para las inyecciones. Todo, alegrado por los altavoces de la emisión mundial y por presencia flotante de todas las hermanas bailantes que se pudieran reclutar y por los excéntricos, malabaristas y tozudos en la hilaridad que se pudieran reclutar y por los excéntricos, malabaristas y tozudos en la hilaridad que se pudieran ecluta.

Habría también una gran nave dedicada al sol articial, con sus paseos, enfocados por esas lámparas potentes en que la electricidad consume sus mejores bengalas, paraje en el que los más arbitrarios artistas imitarían un jardin artificial con flores de piedra y hojararca de hierro, madera y plomo.

Apartada del ruido del "jazz-band" de las "variteés" y de la gritería de payasos, habría una sala de conferencias para neurasténicos y el cinematógrafo del optimismo para los depresivos.

La enfermería total disminuiría gracias a esa espléndida sala de fiestas para los tratamientos, estanco de todos los sellos urgentes, despacho de grajeas sueltas, apoyo del neurasténico que siente que se va a caer o que va a morir.

Luteciana. Almendarez.—Para favorecer la acción del plan médico puede preferir el excelente jabón higiénico "Mercirex" que ha sido aprobado por los médicos en los casos más difíciles de enfermedades de la piel que no han sido curados por ningún otro tratamiento aceptado por la profesión médica, y su eficacia ha sido demostrada elocuentemente por una cura absoluta, al cabo de pocos días, de enfermedades que habían existido por espacio de muchos años.

Tanto el Jabón "Mercirex" como la Creba "Mercirex" deben figurar en todo botiquín casero, para cualquier tratamiento de la piel.

Pasante. S. Luis.—Estimo viable tan bello y útil plan, por sus fecundas enseñanzas cívicas y patrióticas, amen de las instructivas ventajas que asegura. Conozco un caso idéntico a su idea: todos los niños de las escuelas danesas hacen un viaje a expensas del Estado para conocer bien su país. El itinerario varía, según la edad y el adelanto de los niños. Estos van confiados a los directores y maestros. Las excursiones se hacen durante la primavera, depués de los exámenees que se efectuán a fines de invierno.

PRE SUICIDIO

—Rosita, no puedo vivir sin usted.
—Lo siento Quillermo ¿qué flores prefiere para su seputura?

Mimí. Empalme.—La época del año no debe alterar la costumbre "vital" de cuidar diariamente su cutis; ahora, por consecuencia natural de su error tendrá que combatir ese defecto, tan fácil de evitar con un buen astringente de belleza como el de "Irilly" que puede solicitar en los buenos establecimientos o por correo al Apartado 436 Habana.

Estudiosita. Violeta.—Los ejercicios calisténicos son de carácter obligatorio para todos los alumnos Oficiales del Instituto y para los de Colegios Incorporados los cuales no podrán dar por terminados sus estudios si no obtienen certificación de la asistencia a dichos ejercicios, expedida por el Profesor a los alumnos Oficiales, y por el Director del Colegio Incorporado a los alumnos del mismo. Los alumnos de enseñanza Libre están obligados a justificar que han practicado los expresados ejercicios.

Hogareña. Hazana.—No tiene matrículo mixta: sólo admite jovencitas. Que yo sepa no existe en Cuba, todavía, esos centros, donde como en las escuelas municipales de Boston se enseña a los niños, sin distinción de sexo, las labores domésticas más necesarias para el buen orden, aseo e higiene del hogar.

Pipiola. Jaruco.— No está el inconveniente en la rapidez: seguramente su fracasada renovación se debe a la clase de tinte que empleó. Si desea uno instantáneo, pero seguro y perdurable, pida a "El Encanto" un freco "Eau de Henna" que le resolverá el problema. Le facilitarán amplias instrucciones. Cuesta $4.50. Haga el giro directamente.

Luchadora. Songo.—Francamente no conozco remedio para ese defecto de su adorado.

Una de las cruces más pesadas que la mujer tiene que arrastrar en esta vida, es la morosidad del hombre para escribir cartas. ¡Probable es que el cartero haya destrozado más corazones femeninos que ningún otro hombre de la tierra!

Cuando un hombre dice que no ha podido escribir por cuestión de "negocios", hijita es que "negocios" era más linda o más graciosa que jamás ha habido nada que impida a un hombre comunicarse con la mujer de sus pensamientos, como no sea otra mujer u otra diversión.

Vaya resignándose...

PENSAMIENTOS

El mérito no está en el éxito del acontecimiento, sino en el valor de acometer.

Contra la verdad nada dura; ni contra la Naturaleza.

Los pueblos que no se conocen han de darse prisa para conocerse, como quienes van a pelar juntos.

CASO RARO

Mire qué raro, mamá, después que usted me lavó los pantalones he crecido mucho.

UN PENSAMTENTO

Almorzaba un día Víctor Hugo en un hotel de la Cote d'Azur cuando otro comensal que estaba cerca de él le interpeló, preguntando:

—Señor: ¿es usted francés?

—Sí—respondió un poco sorprendido el poeta.—¿En qué lo ha conocido usted?

—Porque come usted mucho.

Pero Víctor Hugo no era hombre de quedarse atrás y preguntó a su vez:

Y usted es alemán?

—Sí—repuso el otro.—¿Por qué lo ha adivinado usted?

—Porque se mete usted en lo que no le importa.

CHERNA CON VINO

Se pone a cocinar la cherna, partida en ruedas, se hace un sofrito en cantequilla, de ajos, perejil, una migá de pan mojado y machacado, sal y pimienta, añadiéndole un vaso de vino blanco y en esta salsa se hehogan las ruedas cocinadas de cehna, echándole unas gotas de limón.

FILETES DE PARGO A LA FRANCESA

Para hacer este plato tómese filetes de pescado, preparándolos y dividiéndolos en cuatro pedazos cada uno, luego se colocan en una sartén y se sazonan con sal y pimienta en grano y se bate mantequilla con zumo de limón, se fríen a fuego vivo y se escurren y secan con un paño, dejando reducir la salsa añadiéndosele un poco de mantequilla sobre rebanadas de pan frito.

Si quiere ver sus pisos, linóleums, muebles, etc., con un lustre hermoso, antiséptico y no pegajoso, use con regularidad

Cera "Johnson"

Líquida o en Pasta

Para sacar lustre con resultados rápidos y positivos, en pisos previamente encerados, use siempre un Lustra-Pisos Eléctrico "JOHNSON".

A la venta en droguerías, almacenes, tiendas y ferreterías.

Distribuidores
Roque & Franceschi
Habana 20
Habana

S. C. JOHNSON & SON. Racine. Wis., U. S. A.

:CRONICA CATOLICA:

CULTO CATOLICO PARA HOY

En las Siervas de María, a las 7 a. m. Misa rezada. A las 8 a. m. Misa solemne con exposición del Santísimo. A las 5 Santo Rosario, canto de motetes, bendición y reserva.

La Capilla de las Siervas de María se halla situada en 23 y F, Vedado.

En el templo del Santo Cristo, a las 8 a. m. Misa en honor a Santa Rita. A las 5 1|2 de la tarde y a las 8 de la noche, solemne novenario en honor a Santa Rita.

En los Pasionistas, a las 7 1|2 de la noche, ejercicio para señoras y señoritas.

CULTO CATOLICO PARA MAÑANA

Los Quince Jueves al Santísimo Sacramento: En el templo de Reina, a las 4 1|2 por el Apostolado de la Oración.

En la Parroquia del Vedado, a las 5 p. m.

En la Capilla de los Misioneros del Espíritu Santo, sita en Pérez 39 por Concha, Luyanó, a las 4.30 de la tarde.

En las Madres Eucarísticas, Cuba 136, a las 5 p. m.

En los Pasionistas a las 5 p. m.

En las Reparadoras, adoración al Santísimo Sacramento de siete de la tarde a once de la noche, por la Asociación Eucarística Popular, la cual invita al Común de los fieles.

En los templos parroquiales. Misa de renovación de la Santa Eucaristía.

MAGNIFICA RESULTO LA FIESTA DE SANTO TOMAS EN LA IGLESIA DE SANTO DOMINGO

De brillante y solemne puede calificarse la fiesta anual que a Santo Tomás de Aquino, Patrono de los Colegios Católicos, celebró la Orden de Santo Domingo en el Convento que dirigen en el Vedado.

Misa de Comunión.—A las siete y media a. m. celebróse misa de Comunión general armonizada en la que ofició el Prior Rvdo. P. Pedro Delgado, O. P.

Una numerosa concurrencia de fieles se acercó a la sagrada mesa.

Misa solemne.—A las nueve a. m. celebróse misa solemne de ministros a toda orquesta y voces, en la que ofició Mons. Manuel Arteaga y Betancourt, Provisor y Vicario de la Archidiócesis de la Habana, asistido de los Padres Secundino Rubiera y Matías Buñuel.

Fungió de Maestro de Ceremonias el Sacristán del Templo, Hermano Fray José Gómez.

El Prelado Archidiocesano. —Presidió la fiesta nuestro queridísimo Prelado Monseñor Manuel Ruiz, siendo asistido de los Padres Domingo del Blanco y Basilio Jiménez.

El Seminario Conciliar.— También asistió como es tradicional costumbre el cuerpo de alumnos del Seminario Conciliar de San Carlos y San Ambrosio, acompañados de un grupo de profesores.

El Seminario ocupó el lugar de honor en la nave principal del templo que lucía sus mejores galas.

Sermón.— Fué ocupada la cátedra sagrada por el Rvdo. P. José Ballarin, O. P., Provincial de la Orden de San Agustín, quien con extraordinaria elocuencia hizo el panegírico del Santo festejado en brillantes y grandes rasgos, cantando en un himno hermoso sus glorias.

Fué sumamente elogiada la oración sagrada del P. Ballarin, por la que recibió al terminar múltiples felicitaciones.

Adorno.—Tanto el altar mayor como el camarín de Santo Tomás de Aquino que se encontraba colocado en el presbiterio al lado de la Epísola, lucían un artístico y bello adorno confeccionado con profusión de plantas, flores y luces, cuya obra floral fué confeccionada por el Sacristán del Templo, Fray José Gómez, O. P., recibiendo muchos elogios por dicho adorno.

Música.—La parte musical resultó sublime; un coro de las principales voces de la Habana y nutrida orquesta interpretó una gran misa, cantándose una hermosa Ave María y terminando con el Himno a Santo Tomás.

Formaban parte del coro los Padres Benito Rentería, José Francisco Larrez, señor Germán Araco, Urrestarazu y otros dirigidos por el R. P. Eugenio Pérez, O. P.

También la parte musical fué sumamente elogiada.

Reliquia. — Terminada la misa, el P. Teófilo Arroyo dió a besar las reliquias de Santo Tomás a los fieles que devotamente lo hicieron.

Indulgencias.—El Excmo. y Reverendísimo señor Arzobispo Archidiocesano se dignó conceder cien días de indulgencia a todos los fieles que escucharon la Divina Palabra.

Asistentes.—Además de los Terciarios Dominicos, Carmelitas, Franciscanos y representaciones de todas las Asociaciones radicadas en el templo y en la Parroquia asistieron los Colegios Nuestra Señora del Rosario, Dominicas Americanas, Colegio Las Mercedes, Santo Tomás de Aquino y otros.

Obsequio a las autoridades y clero. —A las doce el Prior de la Comunidad Dominica obsequió a las autoridades eclesiásticas, clero y prensa, con un almuerzo familiar al que asistieron, además de la Comunidad Dominica del Convento y Vedado, Mons. Alberto Méndez y Núñez, Mons. Manuel Arteaga y Betancourt, P. Secundino Rubiera, Ldo. Isaac Fernández, P. Matías Buñuel, P. Celestino Lucio Fernández, P. Argüelles, Hermano Casiano, Ldo. Juan Isern, Prior de la Venerable Orden Tercera de Santo Domingo y otros.

Durante todo el día fué sumamente visitado el templo de Santo Domingo por los fieles.

Felicitamos a la Comunidad Dominica y de un modo especial al R. P. Pedro Delgado por la solemnidad con que celebraron la fiesta de Santo Tomás de Aquino.

VIGILIA DE ADORACION NOCTURNA A BENEFICIO DE ESTE CRONISTA

El Consejo de la Sección Adoradora Nocturna de la Habana ra dispuesto que el Segundo Turno de la misma, al cual pertenecemos, vele en la noche del 23 al 24 del actual, y que en atención a celebrar nuestro onomástico el 24, festividad del Arcángel San Gabriel, sea aplicada a nuestra intención o beneficio.

Acepto, mis queridos Hermanos en Jesús Sacramentado, ese vuestro beneficio de gracias y bendiciones celestiales.

Pedid: para mí piedad y misericordia al Señor; éxito en mi labor de Cronista católico, a la mayor gloria de Dios y bien espiritual de las almas.

Para este DIARIO, pedid que siga siempre por los senderos de la Eterna Verdad, que es Luz, Verdad, Camino y Vida.

Pero yo os ruego muy encarecidamente rogueis por que en Cuba se difunda por todas partes "La Obra semidivina de la Adoración Nocturna al Santísimo Sacramento", en la cual los hombres hacen ante la Hostia Santa lo que los bienaventurados en el Cielo: Cantar las divinas alabanzas del Señor.

Acepto vuestro beneficio y os doy por ello mis repetidas gracias.

LA COFRADIA DEL CULTO PERPETUO A SAN JOSE

La Cofradía del Culto Perpetuo a San José de la Iglesia de San Francisco ha celebrado con gran solemnidad el quinto domingo de los siete que está celebrándose en honor del Patriarca Universal.

Misa de Comunión.—A las siete y media a. m. celebróse misa de Comunión general armonizada en la que ofició el Director de la Asociación Reverendo Padre Buenaventura Salazar, O. F. M.

La Comunión fué numerosísima.

Durante la misa entonáronse bellos motetes a Jesús Sacramentado.

Misa solemne con exposición. — A las nueve a. m. celebróse misa solemne de ministros a toda orquesta y voces en la que ofició el Rvdmo. P. Guillermo Basterrechea, Vicario del Convento, asistido de los Padres Santos Ruiz y Mariano García Andoin.

Sermón.— Fué ocupada la cátedra sagrada por el Guardián del Convento y Director de la Asociación Reverendo Padre Buenaventura Salazar, O.F.M., quien pronunció una hermosa oración sagrada.

Adorno.—El altar de San José lucía un bello adorno floral confeccionado por la Presidenta-Camarera señora Asunción Flores de Anodaca, quien en unión de la secretaria, señorita Estrella Perera, presidieron todos los actos.

Intención.— Los cultos de este día fueron celebrados a intención de la señorita Cecilia Tapie.

Música.—La parte musical resultó sublime como en domingos anteriores, estando ésta a cargo del coro de la Comunidad Franciscana bajo la dirección del Maestro Rvdo. P. Fray Leonardo Celaya, O. F. M.

Felicitamos a la Directiva de la Cofradía del Culto Perpetuo por la solemnidad de dichos cultos.

SANTAS MISIONES EN LAS PARROQUIAS DE LA HABANA

Con el plausible fin de que los fieles se preparen dignamente al cumplimiento del Precepto Pascual, El Excmo y Reverendo Señor Arzobispo de la Arquidiocesis de la Habana, se ha servido disponer, que durante la entrante Semana de Pasión, se den Santas Misiones en los templos parroquiales de la Habana.

El Director de la Obra de las Misiones Parroquiales, R. P. Hilario Chaurrondo, C. M. ha organizado estas misiones en la siguiente forma:

Parroquia del Vedado: Misioneros R. R. P. P. Dominicos.

Parroquia del Carmen: R. R. P. P Carmelitas.

Parroquia de Monserrate: R. R. P. P. Jesuitas.

Parroquia del Santo Angel: R. R. P. P. Pasionistas.

Parroquia de San Nicolás de Bari, R. R. P. P. Franciscanos.

Parroquia del Santo Cristo: R. P. PP. Agustinos.

Parroquia de Jesús del Monte: R.R. P.P. del Espíritu Santo.

Parroquia del Espíritu Santo: RR. PP. Paules.

Parroquia de Jesús, María y José: R.R. P.P. Jesuitas.

Parroquia de Nuestra Señora de la Caridad: R. R. P. P. Escolapios.

Horario de las Misiones: A las 8 a. m. Misa y plática doctrinal.

A las 4 y media p.m. instrucción doctrinal para niños y adultos, pudiendo concurrir las personas mayores que lo deseen.

A las ocho de la noche, Santo Rosario, sermón moral y cánticos.

Advertencias: 1a Se ruega a los fieles concurran cada uno a su respectiva parroquia.

2ª Se suplica muy encarecidamente a los padres envíen sus hijos a la instrucción doctrinal.

3ª Las Misiones son para fieles de ambos sexos, debiendo por consiguiente concurrir lo mismo hombres que mujeres.

4ª Se recuerda a todos los fieles, que desde el uso de la razón todo fiel cristiano está obligado bajo pena de pecado mortal a confesar y comulgar, por lo menos, una vez en el año.

Si un fiel cristiano muere sin haber cumplido por su causa el Santo Precepto Pascual, la Iglesia lo considera como apartado de su Comunión, o sea, que no lo tiene por hijo suyo.

5ª Sepan los **Padres, Maestros y Tutores**, de los menores de edad, que sobre ellos pesa la responsabilidad de que esos menores cumplan con la Iglesia.

Nota.—No van incluidas las Parroquias del Sagrario de la Catedral, Cerro y el Pilar, porque han celebrado recientemente Misiones.

Las Santas Misiones darán comienzo el 26 del actual, "Lunes de Pasión".

N. Gelats & Co. BANQUEROS HABANA *Aguiar 106-108*

Vendemos cheques de Viajeros Pagaderos en Todas Partes del Mundo y Cartas de Crédito Circulares en las mejores Condiciones

"SECCION DE CAJA DE AHORROS"

Recibimos Depósitos en esta Sección Pagando Interés de 3 por 100 Anual

Todas estas operaciones pueden efectuarse también por correo

DIA 21 DE MARZO

Este mes está consagrado al Patriarca San José.

Jubileo Circular. Su Divina Majestad está de manifiesto en la capilla de las Siervas de María.

Santos Benito, fundador de la Orden de Benedictinos, Lupicino y Serapión, confesores; Filemón y Federico, mártires; Santa Fabiila, penitente.

San Lupicino, confesor. Nuestro Santo nació en el seno de una familia cristiana y desde su niñez conoció la divinidad de la religión de Jesucristo.

Con su edad crecieron sus virtudes y anhelando dedicarse a la contemplación, entró en un monasterio a vivir una existencia de contemplación y penitencia. El monasterio de Jura, situado en el territorio de Lyón, fué el que recibió en su seno de San Lupicino. Este Santo tenía admirado a los monjes, que veían al mismo tiempo, en Lupicino, al hombre más justo y virtuoso de todos. Por esta razón, y aclamado de todos, fué elegido abad del indicado monasterio, bajo cuya savia dirección crecieron sus moradores, en virtudes. Murió por último, el día 21 de marzo del año 480.

IGLESIA DE LA MERCED.

Viernes de Dolores y Semana Santa.

Viernes de Dolores. El día 30 de marzo, a las 9 a. m. habrá Misa solemne a la Santísima Virgen.

A las 8 p. m. será el tradicional "Stabat Mater", que antiguamente, se celebraba el Domingo de Ramos. Predicará el R. P. Máximo Barquín, C. M.

Estos cultos se deben a la piadosísima dama, que en vida se llamó Doña Concepción Baró de Pedroso, tradición fielmente sostenida por sus herederos Don Pedro Baró y su hija Nina, representada por la señora Concepción Escardó de Freire.

Semana Santa: Lunes, Martes y Miércoles Santo, a las 9 a. m. y a las 4 p. m. Ejercicios Espirituales para señoras y señoritas.

Los dará el R. P. Visitador y Superior de la Merced, Antonio López Izaguirre.

A las 8 de la noche "Retiro" para Caballeros, por el R. P. Hilario Chaurrondo. C. M.

La Bendición Papal, correspondiente a estos "Retiros", se dará para Señoras y Caballeros, el Jueves Santo a las 7.1|2 de la mañana, y la Comunión a esa misma hora, y en la misa solemne de las 9 a. m.

Domingo de Ramos: A las 8 a. m. bendición de las Palmas, procesión, misa y Pasión cantada.

Jueves Santo. A las 9 a. m. Misa con orquesta, sermón por el R. P. P. Barquín, C. M. Comunión y procesión. Esta fiesta la costea la Excma Señora Marquesa de la Real Proclamación, la que nombró los caballeros que han de llevar el palio.

Viernes Santo: a las 8 a. m. Oficios del día, Pasión cantada, adoración de la Cruz y procesión.

A las 12 sermón de las "Siete Palabras" por el R. P. Rodríguez, C. M. A las 7.1 2 p. m. Via-Crucis cantado y sermón de la Soledad por el R. P. Buenaventura Antón, C. M.

Sábado de Resurrección: A las 7.1|2 a. m. los oficios del día y misa solemne de gloria. Después de la Misa, se dará la Sagrada Comunión.

Domingo de Resurrección: A las 9 a. m. Misa solemne con orquesta. Predicará el R. P. García, C. M.

POR LA CONVERSION DE LOS PECADORES

El 24 del actual a las 8 a.m. se celebrarán en el templo del Corazón de Jesús, solemnes cultos la Conversión de los pecadores.

Se encarece la asistencia de los cofrades del Purísimo Corazón de María.

¡VIVA LA SANGRE DE JESUS!

El Instituto de las Adoratrices de la Preciosa Sangre celebrará el viernes próximo, 23 de Marzo, por concesión de Benedicto XV, la festividad de la Preciosa Sangre de Nuestro Señor Jesucristo.

Con tal plausible motivo las Adoratrices de la Preciosa Sangre celebrarán en la capilla de su Monasterio, los cultos siguientes:

A las seis ante meridiano, celebrará la Santa Misa el Reverendo Padre Rafael Fraga, Capellán de la Comunidad.

A las siete y media ante meridiano, el Ilustrísimo y Reverendísimo señor Arzobispo de Attalia, Monseñor Pedro González Estrada, celebrará el Santo Sacrificio de la Misa.

A las cinco pasado meridiano, sermón por el Reverendo Padre Joaquín Santillana, S. J., exposición del Santísimo Sacramento, cánticos, bendición y reserva.

A las almas piadosas se suplica una limosna para el alumbrado del Señor en el Monumento, el Jueves Santo.

Las Adoratrices de la Preciosa Sangre.
Cerro número 579.

Un Católico.

Almorranas Penosas

Emplee usted el Man Zan para almorranas doloridas. Siempre da alivio instantáneo. Inmediatamente la comezón horrible cesa; la sangría para y dentro de pocos días la enfermedad se curará. El Man Zan es tan limpio y agradable que nadie puede poner objeción a su empleo y se halla de venta a un precio muy módico o sea 65 centavos el tubo (o se remitirá por correo porte pagado, en un papel liso por 80 centavos) en la Droguería del doctor Sarrá, Habana. Todas las instrucciones se hallan juntamente con cada tubo.

Las Arrugas Desaparen Como por Arte de Magia

"Para suprimir las arrugas, he desechado por completo los cosméticos", escribe Mme. Corsan, la celebrada especialista de belleza parisiense. "Los resultados que producen son desalentadores y nunca son permanentes. El masaje es un método que sólo produce en parte buen resultado y es demasiado lento.

"Nunca he observado nada que produzca resultados tan maravillosos como una solución inofensiva y sencilla que toda mujer puede preparar y aplicar en casa, sin el menor inconveniente. Todo lo que se necesita es un cuarto de litro de bay rum y una onza de Saxolite pulverizado de buena clase, que se puede obtener en cualquier droguería. Mézclense las dos y aplíquese esta solución refrescante a la cara, a diario. El efecto es maravilloso e instantáneo. La piel adquiere firmeza, se distiende y desaparece toda arruga y flacidez. Ud. sentirá la cara fresca, después de usar la loción; su aspecto también será más lozano. Y, al cabo de poco tiempo, parecerá que le han quitado diez años de encima".

Ext. 1d 21

Tos, Catarros, Bronquitis crónicas

GOUTTES LIVONIENNES
TROUETTE-PERRET
de Creosota de Haya

¡DOLOR DE CABEZA!

Lo mejor y más seguro para librarse de ese martirio es la

CAFIASPIRINA

Alivia rápidamente, levanta las fuerzas y regulariza la circulación de la sangre. PUEDE TOMARSE CON ABSOLUTA CONFIANZA POR QUE

No afecta el corazón ni los riñones.

Excelente también para dolores de muelas y oído; neuralgias; dolor de cintura; reumatismo; consecuencias de los excesos alcohólicos, etc.

AL ALCANCE DE TODOS, pues se vende en "SOBRECITOS" de una dosis, que sólo cuestan unos pocos centavos, y TUBOS de 20 tabletas, para tener en la casa.

¡NO RECIBA IMITACIONES!

¡Exija la legítima! Fíjese que el empaque lleve la CRUZ BAYER

BAYER

AUTO-INTOXICADO =NO -ES-SU-CARRO, SINO SU ORGANISMO

EL QUE ESTA INTOXICADO, POR LAS MALAS DIGESTIONES, DISPEPSIA, ACIDEZ, ESTREÑIMIENTO.

LA VIDA ES UN PROCESO CONTINUO DE ASIMILACION Y ELIMICION, SI SU CUERPO NO ELIMINA LAS TOXINAS SU SANGRE SE AUTOINTOXICA Y SE PRODUCE

JAQUECAS, MAREOS, ACEDIAS, MALESTAR

TENGA SIEMPRE A MANO

MAGNESIA SARRÁ

SABROSA-ESPUMANTE-ANTIACIDA

UNA CUCHARADA POR LAS MAÑANAS LO CONSERVA LIGERO, FELIZ Y DISPUESTO PARA EL RESTO DEL DIA

RECHACEN LAS IMITACIONES
EXIJA "SARRÁ"

FABRICADO POR LA MAYOR DROGUERIA
SARRÁ
31 EDIFICIOS 600 EMPLEADOS

VINO DE BUGEAUD

TONICO NUTRITIVO - Con Quina y Cacao

El mejor y el mas agradable de los Reconstituentes

ANEMIA - NEURASTENIA
DEBILIDAD - FIEBRES
CONVALECENCIAS

Laboratoires P. LEBEAULT & Cie, 5, Rue Bourg-l'Abbé, PARIS

Se halla en las Principales Farmacias.

EL MEJOR LAXANTE, DIURETICO Y SOLVENTE DEL ACIDO URICO

Salvitae

PARA
LA GOTA
EL REUMATISMO
EL ESTREÑIMIENTO
EL DOLOR DE CABEZA
LA BILIOSIDAD
LA INDIGESTION
LA DIABETES
EL MAL DE BRIGHT

De Venta en todas las Droguerias y Boticas Principales.

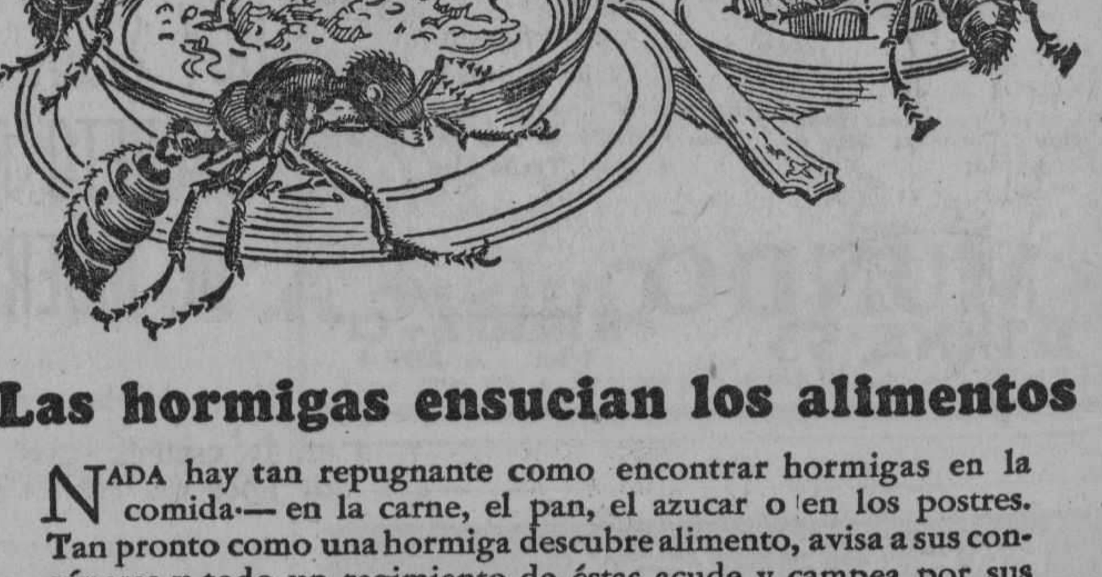

Las hormigas ensucian los alimentos

NADA hay tan repugnante como encontrar hormigas en la comida— en la carne, el pan, el azucar o en los postres. Tan pronto como una hormiga descubre alimento, avisa a sus congéneres y todo un regimiento de éstas acude y campea por sus respetos en la despensa. Para proteger sus alimentos y conservar su salud y tranquilidad, destruya las hormigas con Flit.

El Flit pulverizado, en pocos minutos, limpia la casa de moscas, mosquitos, chinches, cucarachas, hormigas y pulgas. Penetra en las rendijas que usan los insectos para esconderse y criar y destruye sus huevos.

El Flit pulverizado — sin dañar ni manchar el tejido más delicado— mata la polilla y sus larvas que destrozan la ropa.

Químicos famosos perfeccionaron el Flit. Es fácil de usar — mortífero para los insectos e inofensivo para el hombre. Altamente recomendado por los Inspectores de Sanidad. De venta en los principales establecimientos.

Distribuído por: Standard Oil Company of Cuba, Havana

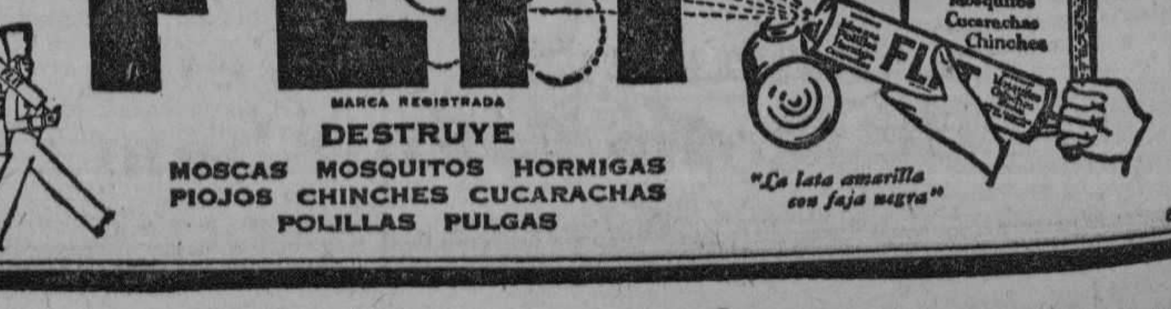

FLIT

MARCA REGISTRADA

DESTRUYE
MOSCAS MOSQUITOS HORMIGAS
PIOJOS CHINCHES CUCARACHAS
POLILLAS PULGAS

"La lata amarilla con faja negra"

816

M.E.C.D. 2016

Telfs: A-3716 y A-2803

ROPA DE CAMA

En nuestro departamento de ropa de cama, hemos decidido hacer una gran rebaja, sobre nuestros ya reducidos Precios de Almacén.

Aproveche esta oportunidad de adquirir un artículo tan necesario como este por casi la mitad de su valor verdadero.

Vea algunos de nuestros precios:

Sábanas de Warandol "Victoria", 54 x 90, a 60 centavos.
Sábanas de Warandol "Habana", 72 x 90, a 60 centavos.
Sábanas de Warandol, "Tía Juana", 72 x 90, a 70 centavos.
Sábanas de Warandol, "Imperial", 72 x 90, a 80 centavos.
Sábanas de Warandol, "Extra No. 15", 54x90, a 90 centavos.
Sábanas de Warandol "Tía Juana", bordada en colores, 72x90, a $1.00.

Sábanas de Warandol "El No. 15", 72x90, a $1.20.
Sábanas de Warandol, "El No. 15", 90 x 90, a $1.50.
Sábanas de Warandol, "El No. 15", con dobladillo de ojo por las cuatro esquinas, a $1.50.
Fundas "El No. 15", 90 ctms. a 25 centavos.
Id. Id. Id. 100 ctms. a 30 centavos.
Id. Id. Id. 110 ctms. a 35 centavos.
Id. Id. Id. 120 ctms. a 40 centavos.
Id. Id. Id. 130 ctms. a 45 centavos
Id. Id. Id. 140 ctms. a 50 centavos.

¡"Los Almacenes EL NUMERO 15" no hacen esquina¡

NOTA: A COMERCIANTES Y VENDEDORES: Tenemos para ustedes precios especiales.

SUCESOS

NO TENIA FONDOS

En la Policía Judicial denunció Baldomero García Berdasco, vecino de de Ayesterán número 3, esquina a Tulipán, que Arturo Dickeson, le ordenó el transporte de varios materiales, dándole en pago de su trabajo, que estaba convenido en 30 pesos restantes, pero al presentar el Banco de "Demetrio Córdova", devolviéndole el denunciante los 15 pesos destantes, pero al presentar el documento en el Banco, le informaron que el girador carecía de fondos.

MALTRATA A SUS HIJOS

En la Policía Judicial denunció José Pertierra Pérez, vecino de Monte No. 211, que en su misma casa reside en una habitación, una mujer nombrada Balbina García, prima de la esposa del denunciante la cual se encuentra en trámite de separación de su esposo Daniel Alvarez González ,miembro del Cuerpo de Bomberos. Dicha mujer, según el denunciante, maltrata a sus hijas de siete y cinco años, de una manera bárbara, pues ha llegado hasta arrancarle un incisivo a la mayor de dichas niñas, a las que obliga también a dormir en el suelo.

En la misma forma hizo manifestaciones la esposa del Pertierra nombrada Emilia Vazquez, la que agregó que la Balbina le ha manifestado en distintas ocasiones que le va a dar muerte a sus dos hijas, antes que pasen a poder de su padre, por lo que tanto la Sra Vazquez como su esposo viven en constante zozobra y sufrieido de una manera horrible por los atropellos de que hace víctima a sus hijas la Garcia.

DETENIDO POR LESIONES

El agente Ramón Más, detuvo ayer en la "Acera dle Louvre" a Rafael Peña Duarte, (a) "Mamía", vecino de Amistad y Concordia, por encontrarse reclamado por la Audiencia de Santiago de Cuba, en causa 104-927, por imprudencia y lesiones al menor Alfredo Fresneda.

El detenido será conducido en el día de hoy, por una pareja del Ejército, a la Cárcel de Santiago de Cuba.

ESCANDALO

El vigilante 477, presentó en la Estación a Alejandro Solano Albear, vecino de P. Lacoste 21, por haberlo sorprendido formando escándalo en P. Lacoste número 15.

OTRO ESCANDALO

El vigilante 675 detuvo a Juan Pérez Fernández, vecino de Inquisidor 6, y a José Cuervo González, de San Joaquín 66, a los que acusa de haber formado un fuerte escándalo en Plácido, frente al número 28.

ESCANDALO Y FALTAS A LA POLICIA

El vigilante 1871, detuvo a Henry Malison, vecino de Quintín Banderas 126, por haberlo encontrado formando un gran escándalo en los muelles de la Ward Line, faltando al respeto cuando procedió a su arresto.

SEDAS REBAJADAS

Burato todos los colores, 80 centavos vara.

Crepé Satinado lavable a $1.15 vara.

Georgette que se vendía a $2.00, rebajado a $1.35 vara.

Crepé Radium, colores propios para verano, a $1.95 la vara.

Crepé Meteoro, de clase extra, a $2.90.

La Epoca — NEPTUNO Y S. NICOLÁS — TELEF A 1244.

HABANERAS

(Viene de la página 5)

MUNDO ELEGANTE

LA BODA DEL VIERNES

Está todo dispuesto.
Sin faltar detalle.
Se celebrará el viernes la boda de Esther Bachiller, señorita de nuestra mejor sociedad, tan delicada, tan bonita, y el distinguido joven Juan Antonio Mendoza.
A las cinco y media de la tarde tendrá lugar la ceremonia en la Capilla de las Escuelas Pías de la calle de San Rafael.
Designados están los padrinos.
Como los testigos.
Serán los padrinos la dama tan interesante Adriana Giquel viuda de Bachiller, madre de la encantadora fiancée, y el joven Rafael Mendoza, hermano de Juan Antonio.
Testigos.
Por la señorita Bachiller.
En término principal, su hermano político, el doctor Miguel Angel Párraga.
El general Rafael Montalvo, Ministro de Cuba en Portugal, el doctor Juan A. Lliteras, y el Presidente del Centro de la Propiedad Urbana, doctor Manuel Enrique Gómez.
A su vez actuarán como testigos por parte del novio el doctor Ignacio del Valle, el conocido y simpático caballero Federico G. Morales Valcárcel y el joven doctor Carlos Felipe Armenteros y Demestre, hijo de nuestro Ministro en Italia.
Otro tetsigo más, el señor Miguel Angel Arechavala, el cual, ausente en Madrid, será representado por su hermano, el señor Ramón Arechavala, que viene expresamente a la boda desde Cárdenas.
Obra de El Fénix, el gran jardín de Carballo y Martín, será el decorado de la Capilla.
Encargados están también al Fénix los ramos de boda y tornaboda.
Reducida estará la ceremonia a un carácter úntimo por el luto que guarda la señora madre de la gentil Esther.
Verbales las invitaciones.
Para un grupo selecto.

DESPEDIDA

De viaje.
Con dirección a España.
Entre el pasaje que lleva mañana el vapor Alfonso XIII se cuenta Sor Encarnación Navarro.
Superiora del Asilo María Jaén, muy estimada de todos por su bondad, su sencillez y sus virtudes.
Por espacio de veinte años desempeñó el mismo cargo en la Casa de Beneficencia y Maternidad.
Muy sentida su marcha.
Que parece definitiva.
Siempre buena, y siempre generosa la caritativa dama Ofelia R. de Herrera ha querido que Sor Encarnación Navarro lleve un recuerdo de los niños del Asilo María Jaén.
Encerradas en un artístico estuche le ha hecho entrega de una valiosa colección de monedas de oro.
Rasgo expontáneo.
Digno de aplauso.
Viajera del Alfonso XIII es también la Madre Visitadora Sor Manuela Salcedo.
¡Feliz sea su viaje!

Continúa en la página NUEVE

RELOJES DE BOLSILLO

Para el caballero elegante, de buen gusto, ofrece nuestro departamento de joyería una colección variadísima, sin igual, de relojes de bolsillo. De oro verde, lisos, cincelados, con adornos de esmalte policromado, muy caprichosos; en oro blanco, combinado con oro verde; en platino, lisos y con borde de esmalte y de brillantes.

Exquisitas formas modernistas, de gran novedad.

La Casa Quintana
LA CASA DE LOS REGALOS

No hay cosa mejor que el CAFE de

"EL BOMBERO"

Galiano 120. Teléfono A-4076

—Dulces finos a 50 centavos libra.—

d 21-23-25

NOTICIAS DEL PUERTO

AUTORIDADES Y PERIODISTAS SE REUNIERON AYER EN UN ALMUERZO A BORDO DEL VAPOR ALEMAN YORCK

Cómo han mejorado las condiciones del viaje en tercera clase. Llegaron ayer dos yachts.—Esta noche llegará de Veracruz el "Alfonso XIII"

ALMUERZO A BORDO DEL YORK

Nuevamente la Norddeufscher Lloyd de Bromen, ha restablecido su línea de vapores entre puertos de Alemania, España, Cuba y Estados Unidos, que hubo de quedar interrumpida desde el año 1924.

Ahora el Lloyd alemán está empeñado en reconquistar el puesto de justa fama que tenía entre los viajeros de Cuba y España, y ya se sabe que tales propósitos no se pueden lograr sino dando grandes ventajas y ofreciciendo inmejorables servicios.

Con tal programa la campaña ha de ser fructífera para los que utilicen esa línea de barcos, a la cual han sido asignados magníficos trasatlánticos de los más modernos.

EL DEPARTAMENTO DE TERCERA

No es necesario consignar las comodidades y confort de los departamentos destinados a los pasajeros de primera clase, puesto que sería pueril pensar que nadie pudiera en estos tiempos ofrecer a los viajeros dentro de la clase de cámara, por que además el Lloyd alemán siempre ha gozado de fama de ser expléndido con sus clientes.

Lo que si se ha mejorado notablemente el departamento de segunda económica, y sobre todo el de tercera clase.

Tres son las clases de pasajeros que existen en estos barcos, la primera, la segunda económica, y la tercera.

Esta última clase ha sido favorecida notablemente, puesto que lo que se construyó para segunda está hoy destinado a tercera, y por tanto existen camarotes con cuatro seis y ocho literas, con sus baños, salones de comer, salón para señoras, salón fumador, salón de música, barbería y cuanto otro adelanto se requiere.

Los salones de comer están dotados de mesas con sillas giratorias y el servició está a cargo de camareros españoles, y los cocineros son también españoles, puesto que de esa nacionalidad serán la mayor parte de los pasajeros que conduzcan los barcos de la compañía.

UNO AL MES

El programa a desarrollar por la Compañía es mandar mensualmente un barco desde Bremen vía Halifax a la Habana, Galvestón, y regreso a nuestro puerto para luego salir desde la Habana para Vigo, Villagarcía, Coruña, Santander, Boulegne Sur Mer, y Bremen hasta el otoño en que los barcos desde Bremen irán a puertos del norte de España y Habana.

VISITA A BORDO

Los señores A. C. Fabricius y Compañía deseosos de que la numerosa colonia española radicada en la Habana pudiera darse cuenta de las ventajas que ofrece el York comisionó al joven Elicer Jhones, Jefe de despacho de los barcos para que hiciera una extensa invitación a los socios de los Centros regionales españoles, y en efecto en la tarde del pasado martes más de mil personas acudieron a bordo del "York", recorriendo todos los departamentos y siendo espléndidamente obsequiados con pastas y refrescos.

Ayer el Capitán P. Miltzlaff y el señor Fabricius quisieron reunir en su mesa a un grupo de autoridades y a los repórters del puerto, para lo cual organizazon un magnífico almuerzo que dió comienzo a las dos de la tarde y terminó cerca de las cuatro.

Atentamente invitados asistieron el capitán de la Policía del Puerto señor César Ureña, A. C. Fabricius Consignatario Sr. C. Rivero, Mr. Raven Jefe del Departamento de Pasajes, del Lloyd, J. García Reborendo Gónzález Agente General de la Cía., en España, que se encuentra en la Habana en asuntos relacionados con los negocios de dicha empresa, Mr O'Baerold Agente general de Fletes, H. Jochens Corresponsal Mr. H. Schendt Cajero General, Elicer Johnes Jefe de Despacho de buques, y los repórters del puerto señores Roqueñi, Roldán, Torras, Taboada y Pérez y los fotógrafos señores Buendías y Pérez.

La Mesa la presidió el capitán Miltzaff, un viejo lobo de mar muy amable, quien había dado las órdenes oportunas para que sus huéspedes fueran atendidos a Cuerpo de Rey, como en efecto sucedió.

Durante el almuerzo que resultó exquisito y rociado por el famoso vino del Rin la orquesta de abordo ejecutó un celecto programa musical que fué aplaudido por lo bien ejecutado.

El señor Fabricius dió las gracias a la concurrencia a nombre del capitán contestándole nuestro compañero señor Pérez a nombre de sus compañeros y deseando que el Lloyd intensifique sus negocios con Cuba.

UNA COMISION JAPONESA

Procedente de Valparaiso y escalas llegó ayer el vapor inglés Oropesa, de la Mala Real Inglesa, que trajo carga general pasajeros para la Habana y de tránsito para Europa para donde zarpará hoy.

Entre los pasajeros llegados por este vapor figuran cinco miembros de la Cámara de Comercio de Tokío, quienes además tienen la representación oficial con pasaportes diplomáticos, para hacer un estudio y tratar de intensificar el intercambio comercial entre su país y Cuba, para lo cual realizarán gestiones cerca de nuestros elementos mercantiles y oficiales.

EL MINISTRO EN CHILE

También ha llegado en el Oropesa, en uso de licencia el señor Eduardo Uzabiaga y señora Ministro de Cuba en Chile.

Otros pasajeros fueron los señores José y Francisco Vázquez.

EMBARCA EL CARDENAL HAYES

Ha sido despachado en los centros oficiales marítimos el Yacht Warrior, propiedad del multimillonario Mr. Mc Donald, y en el que viaja El cardenal Hayes Arzobispo de Chicago a quien acompañan varios secretarios y el Obispo de Siracuse quienes regresan a su país.

LOS QUE EMBARCAN

Por la Ruta de la Florida, y en el vapor americano Cuba, embarcaron ayer los señores Alejandro Ramos, Florencio Casana, Antonio y Enrique Torrente, Julio Guerra, Leonardo Pérez, Manuel García, Enrique Lorenzo, Carlos Jaime, Luis Ramos, Tomás y Francisco H. Gato, y turistas hasta un total de 369.

Por la tarde llegó a Key West el Governor Coob con 232 pasajeros en su casi totalidad turistas.

UN YACHT

El Chat americano Amplitsite llegó de Miami en su tercer viaje con 7 pasajeros.

LOS FERRIES

Los ferries Estrada Palma y Joseph R. Parrot llegaron ayer de Key West con 26 wagones cada uno de carga general.

BARCOS SALIDOS

Los siguientes barcos salieron ayer el alemán Yorck para Galvestón, el hondureño Granada para la Ceiba, el americano Munamar para New Orleans, el danes Phonis para Matzanas, el Cuba y los ferries para Key West Monroe para San Francisco de California y el Ministro para Tampa.

EL ALFONSO XIII

Esta tarde a última hora arribará procedente de Veracruz el trasatlántico español Alfonso XIII que trae carga general y pasajeros para la Habana y de tránsito para New York Coruña, Santander, Gijón y Bilbao para donde zarpará mañana a las 12 del día.

EL PRESIDENTE DE LA DELEGACION JAPONESA

Se ha dado las órdenes oportunas para que le sean dispensadas las cortesías de estilo al Ministro del Japón en México, que llegará a la Habana el día 27 del corriente y quien viene a presidir la Misión que envía su nación al Congreso de Inmigración y Emigración que se celebrará en nuestra ciudad, y por cuyo congreso se interesa grandemente el Japón.

EL ORIZABA

Directo de New York llegó ayer tarde el vapor americano Orizaba de la Ward Line que trajo carga general y 146 pasajeros entre ellos los señores Luis J. Dieta y señora, José de León, Aníbal Fernández, Buenaventura Margarit y familia, Rafael Roselló, Gustavo Ribera, Isa Peredes e hijos, Ramón Acosta, Pedro Aro, Horacio Caravia.

PASAJEROS DE LA FLOTA BLANCA

En el vapor Ulúa, embarcarán esta noche para New York Howard Thurber y señora, Margaret Taylor, C. Osborne, María Teumma, William Ward Roger Williams, Julio Surzano.

Para New Orleans, embarcaron Elliot Lowew y señora Víctor Gallo y señora, J. Izquierdo y señora A. Cotarelo, Burto Johnson y señora Fred Russell y señora C. Otis y señora Joe, Sullivan la hermana Presentación Badía, Ethel Miller, Murice Miller.

LOS PASAJEROS DE LOS YACHTS

En el Yacht Istar que llegó de Key West vinieron Mr. Harry Leiman y familia Mr. N. C. Welbon.

En el Anphitrite de Miami Mr. Asa G. Candell y familia Daisia Kemp.

LA CASA GRANDE

GALIANO Y SAN RAFAEL. FUNDADA EN 1887
TELF. CENTRAL PRIVADA: (LLAME AL M.7934

MEDIAS

PARA SEÑORAS

Medias de algodón mercerizado, tejido semi-doble en color blanco, negro, perla, gris, peach, champagne, carne, y beige de excelente calidad a $0.80 par
SEIS PARES $4.50

Medias de seda GLOSS, en todos los colores a $0.65 y $0.90
Medias de hilo lisas y con cuchillo calado en todos los colores, el par $1.00

Medias de pura seda, de tejido semi-doble, en bonitos colores:
Un par, $1.25
Tres pares, $3.50

Medias de chiffón, muy finas y medias de seda, marca CASA GRANDE, de pie francés,
Un par, $1.85
Tres pares, $5.25

Medias de muselina con cuchillo calado, en quince colores distintos, todos de última moda.
Un par, $0.85
Seis pares, $4.75

PLANTA BAJA, AL CENTRO.

Como Usted Quiere A Su Hija,

desea que progrese en la escuela, que participe en los juegos, que goce del cariño de las demás muchachas.

Sin embargo, para obtener esto, es antes que todo indispensable que disfrute de buena salud.

Si está decaída y nerviosa, si no duerme o no come bien, déle sin pérdida de tiempo el Compuesto Vegetal de Lydia E. Pinkham, tónico eficaz que las mujeres han usado con buen éxito por más de cincuenta años.

El Compuesto Vegetal hará que su hija obtenga salud y fuerza y que experimente satisfacción en la escuela, en los juegos y con sus amigas, mediante lo cual será más feliz y la hará también feliz a Ud. Compre hoy mismo una botella.

Exija este empaque

Compuesto Vegetal de Lydia E. Pinkham

LYDIA E. PINKHAM MEDICINE COMPANY, LYNN, MASS., E. U. DE A.

PELETERIA

Seguimos recibiendo los preciosos modelos de verano de calzado de alta calidad para señoras.

RETAZOS

Ponemos hoy a la venta un gran lote de retazos de todos tamaños, calidades y precios.

No compre la tela para su nuevo vestido sin ver antes nuestra espléndida colección de las más nuevas telas para verano.

FAJAS
MADAME X

Un nuevo tipo de las famosas fajas Madame X, a $6.00.

VEALO

BORDASOLO

No prescinda usted de este maravilloso aparato para bordar. Hace verdaderas filigranas, sin que tenga usted que saber bordar. Aplicable a todas las máquinas de coser.

Vale $1.00.

Por el mismo artículo La Casa Grande le cobra menos

TEATRO DEL PRADO

HOY GRANDIOSO ESTRENO HOY

A Universal Picture Corp presenta a

CONRAD VEIDT

en las tandas elegantes

en RAFAGAS DEL PASADO

"A MAN'S PAST"

Kabia conquistado fama, amor y riqueza. Kabia salvado muchas vidas. Era querido y respetado. Pero la sombra de su pasado tenebroso apareció tratando de obscurecer su nueva y brillante existencia. No deje de ver este drama maravilloso y fecundo en emociones.

2425 2d-21

FAUSTO

MAÑANA

JUEVES 22

ESTRENO EN CUBA

de la producción PARAMOUNT

DEBUT de la REVISTA RUSA

MOSCOW ARTISTS

procedente del gran teatro IMPERIAL DE MOSCOW

Bailes y Cantos Típicos

ORQUESTA BALALAIKA

Luiosa Presentación

HURTO

El vigilante 1919, detuvo a Miguel Alfonso Hernández, vecino de Lagunas 60, por acusarlo Julián Rodríguez Valdés, repartidor de leche y vecino de Gervasio 148, de haberle sorprendido cuando hurtaba tres litros de leche que había dejado en la puerta de la casa 126 de Avenida de la República para uno de sus clientes.

NUESTRAS COLABORACIONES

La Fuga de Tristan Maroff Contada por él Mismo

El Gobierno de Hernando Siles, creyó al confinarme a un lugar mortífero y peligroso, que iba a suprimirme totalmente. Tomó todas las precauciones con este objeto. Me rodeó de una guardia de seis carabineros a las órdenes de un oficial de policía con instrucciones terminantes que, si intentaba la fuga me fusilasen sobre el terreno. Documentos secretos que luego he conocido, confirman esta versión. Siles, pretendía la desaparición de la doctrina social en Bolivia, con mi desaparición. Dos meses de prisión ultrajante, sometido a régimen de rigor, no fué suficiente para calmar el apetito de este típico gobernante. Despues de la prisión, vino el confinamiento, con todo su séquito de penurias e incidentes. Siles escogió el punto más apartado y estratégico, a más de cien leguas de La Paz, en una provincia alejada, donde no es posible otra salvación personal que internarse en la selva y dar con la frontera del Brasil, luego de haber caminado por el espacio de un mes. Por este camino uno estaba expuesto a ser devorado más que por los tigres por los mosquitos. El solo pensar en la fuga por esta dirección daba horror. Pero quedaba como una esperanza inmediata, atravesar la selva y la cordillera y llegar al Perú. ¿Al Perú, donde nos decían los amigos que ni siquiera pretendamos asomar las narices? No hubo más remedio. Entre el confinamiento indefinido, expuesto a peligros inminentes, encarcelado en vida para toda una eternidad, con los labios sellados por el silencio y los brazos en cruz, custodiado por policías, el Perú era la salida del zorro que dió libertad a Aquiles. Por ese agujero peligroso debía salir y salí una noche de luna, a las nueve. Era una noche tropical, magnificada por los rayos de plata. Las sombras eran largas y las siluetas misteriosas, revolucionarias. Nadie hablaba. Todo el mundo tenía un nudo en la garganta. Al frente, un bloque de montañas opacas y semilunares aparecían como espectros gigantescos. Los árboles eran centinelas mudos, elevados y espectaban con una quietud hierática. No se movía una hoja y el murmullo era quedo. Palabras entrecortadas y voces de aliento que se traducían despues en frases cortas, decisivas.

—Llevas el fusil? ¿No te olvidas tu revólver? Ya tienes provisiones para ocho dias. Prudencia... prudencia...

Mi mujer, el único regazo espiritual en el confinamiento, hablaba nerviosa y sus palabras eran de reserva, de valor y de temor... Los vecinos del pueblo, sencillos y grandes en su emoción espectaban la partida, silenciosos y cabilando. Llegó el instante. Ya todo estaba listo. Gritos roncos se perdieron en un sollozo. Abrazos efusivos y la eterna frase humana:

—Que le vaya bien; recuerde usted el pueblo que le ha servido de cárcel... pero usted deja corazones que...

Ya mi compañero, un excelente muchacho de coraje, partía a galope. Yo lo seguí. Lo seguí con ánimo, con aquella voluntad que le pone "fuerza en los músculos y ambición en el alma". Por fin dejaba el confinamiento, las cadenas que alrededor de mi alma pusieron los otros para domar mi conciencia de hombre; por fin, en ese supremo esfuerzo, mi espíritu se crecía a la idea de la fuga, y mis pies se sentían potentes para pisar los picos de los Andes y trasmontarlos. Atrás quedaba como evocación, un espectáculo curioso: la comedia representada por Siles y sus secuaces. Un pobre pueblo...

Ocho dias tuve que andar a pie, en medio de la selva magnífica e inexplorada a veces. Nos abríamos paso a golpe de machete y dormíamos a la intemperie, en el hueco de un árbol o de una roca. A las cuatro de la mañana, la selva despierta, y de un beso másculo y fuerte, despereza a la naturaleza. Los árboles se yerguen y miles de aves cantan salmos. Hay algo que sin querer le abre el corazón y el espíritu vuela hasta el infinito. Espectáculo grandioso y único. Por todas partes le rodea la selva; apenas un ténue rayo de sol se introduce tímido hasta el suelo. Las copas de los árboles se hartan de sol y las hojas le sirven de cuna. La selva es misteriosa y sagrada, y, no permite que los rayos de sol se vuelvan familiares. Viven en su seno aún, la superstición y el temor. Mil faunos invisibles nos envían dardos. Mi compañero me cuenta historias inverosímiles y se sobrecoje. Al pasar por ciertas partes de la selva, a las seis de la mañana, un temor religioso de niño nos evoca pretéritos ritos. El agua cristalina que baja de los torrentes en carrera precipitada nos salpica con sus gotas de espuma. Los puentes que atravesamos, son troncos largos, cimbreantes, que al paso treman amenazadores. Un decuido y toda nuestra poesía concluye en el abismo... ¿Morir cuando el corazón es una ánfora plena de libertad? ¡Imposible! A instantes, mi compañero y yo, sentimos ruidos invisibles. Cabalgatas precipitadas que vienen a prendernos en loco galope. Silbidos de bandoleros que se dan la seña. El arrullo lúgubre de la paloma hembra que se queja en su tragedia de exceso de amor... Nos ocultamos a veces, creyendo oir voces que nos llaman. El bosque en su maraña es un escondite maravilloso para fugitivos. ¿Quién podría hallarnos? Nos perdemos como una aguja que cae en la oscuridad.

Por fin, despues de varios dias de atravesar selva y selva, llegamos a la cordillera. Empezamos a subir. Poco a poco, estamos a 4.800 metros y la cumbre más alta mide cinco mil. Un grito épico se escapa de mis labios. Contemplamos la cordillera andina con sus cumbrs enhiestas y soberbias desde nuestra minúscula personalidad humana. Pero el alma se desprende y vibra. Es incontenible la admiración grandiosa ante las moles de nieve. Montañas corpulentas de leguas y leguas, cuajadas de nieve e insurgentes. A instantes el ruido de un cañonazo estremece la soledad. Es un bloque macizo, que se desprende y se desbaranca en alud precipitado e incontenible. Aquí está la maternidad de los rios que, poco a poco, ensanchan como mares. Son turbulentos como sus padres los picachos. Pero el espíritu en la soledad grandiosa no sabe que admirar: si el rosa topacio de las cumbres de nieve o los lagos con sus aguas tamizadas de diversos colores. Cada cinco minutos, mi admiración en la quietud más infinita y solitaria exclama pobres palabras. Y es poco. Yo desearía decir más. Traducir lo que siento. Y me quedo silencioso, con la vista clavada en el espacio, pequeño en la inmensidad, avergonzado de ser átomo. En tanto un condor solitario, alto, en raudo y vuelo y con ojo fijo especta la profanación de su soledad incomprendida y de sus montañas epónimas.

Avanzamos cuidadosamente. Cada paso es de previsión. Si la nieve se descuaja debajo de nuestras plantas, podíamos ir a dormir para toda una eternidad a un foso o a una profunda caverna. ¡Magnífico porvenir: enterrado en la cumbre de los Andes a un paso de la gloria! Pero no; prefiero descender al llano y morir junto a los hombres peleando por la presa, en forma simple y humana. El hombre mal que mal que le pese busca a sus semejantes aunque sienta repisión por su instinto y su mentalidad reacia.

¿Porqué me hago ciertas reflexiones a cinco mil metros de altura? ¿Porqué ando fugitivo, trasmontando cumbrs inaccesibles y selvas casi inexploradas? ¿No podía estar ahora mismo en Londres o en Paris, durmiendo en un lecho tibio y calientico, o charlando en un alegre café con mis amigos predilectos? ¿Porqué me impongo este sacrificio y continúo esta aventura peligrosa, huyendo como una fiera de mis perseguidores? ¿Mi sacrificio será suficientemente comprendido? ¿No podía haber aceptado los ofrecimientos magníficos y envilecedores de Siles y volvernos rico sin otra condición que decir sí? Y he rechazado todo: comodidades, riqueza, la tranquilidad de mi hogar, la fortuna vulgar y cascabelera que se introducía a mis bolsillos. He alejado de mí con un gesto y sin reproche alguno la mano lentadora y no tengo ningún remordimiento por la actitud del pueblo. "Hay que luchar por el pueblo sin esperar nada de él". Y mi ideal en el dolor se ha fortificado, es como una llama que queamma mis venas y como una lámpara que me alumbra. Me abrazo al mismo tronco que se abrazó Apolo cuando perseguía en el bosque a Dafné. Tal vez pueda brindarme un ramo de laurel, Y ahí todo.

Una semana después, alcanzamos la frontera peruana, y luego de despedirme de mi fiel guía y compañero, me introduzco furtivamente a ella. Una indiscreción revela mi real personalidad y amigos y compañeros intelectuales viene a darme prueba de su solidaridad; esta solidaridad que es tangible de un confín al otro del Continente. Siquiera este consuelo en esta hora de amargura y "realidad".

—Y ahora que hará usted en adelante?— me dice el amigo La Jara, director de "Noticias", despues de saludarme.

—Ahora? Voy a tratar de recobrar mi buen humor y pasear mi barba negra y de fakir a través del pacífico. Tal vez la deje en México.

—Y Siles?

—¡Ah! Pero usted cree, "mio caro amico", que yo me ocupo de cosas pequeñitas?

Tristán MAROFF.

I. VILLARREAL

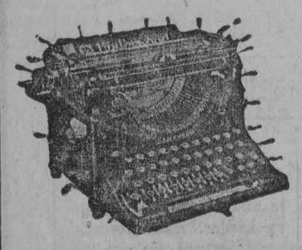

TALLER DE REPARACIONES, NIQUELADO Y CILINDROS DE GOMA. — REPARAMOS TODA CLASE DE MAQUINAS DE ESCRIBIR Y DE SUMAR.

Máquinas de escribir y de sumar, nuevas y reconstruídas de las mejores marcas.

Efectos de escritorio en general, sellos de goma.

TELEFONO A-5529.

HABANA, 122 y 124. HABANA.

RIALTO HOY

WILLIAM FOX presenta

Estreno

"LAS ODIO A TODAS"

(Women Wise)

CON WILLIAM RUSSELL JUNE COLLYER THEODORE KOSLOFF

¿Puede el hombre conocer a la mujer?

Tandas de 3; 5 y 15 y 9 y 45

TEATROS Y ARTISTAS

ELSA KAEMMERER INTERPRETARA EL DOMINGO LAS MAS DIFICILES PRODUCCIONES MUSICALES

Dará un concierto en Campoamor dedicado a la sociedad habanera.

La notable soprano dramática de Stuttgart, señorita Elsa Kaemmerer, de paso por nuestra Capital, ha querido obsequiar a la sociedad habanera con el encanto de su voz, ofreciendo un concierto en el teatro Campoamor el próximo domingo 25 del actual, a las diez y media de la mañana.

Elsa Kaemmerer viene de Alemania, después de realizar una completa tourné por Sud y Norteamérica. En todos los países visitados obtuvo triunfos sucesivos y fué encomiada por todos los críticos musicales de mayor renombre.

El programa no puede ser más bello. Hélo aquí:

Primera Parte.

1.—Aria de la Condesa de la Opera "Las Bodas de Fígaro". — Mozart.

2.—Aria de las Rosas de la Opera "Las Bodas de Fígaro".—Mozart.

Segunda Parte.

1.—Canción de Weyla.—Wolf.

2.—Mañana.—R. Strauss.

3.—Sueño por el crepúsculo.—R. Straus.

Tercera Parte.

1.—El Angel. — R. Wagner.

2.—Dolores. — R. Wagner.

3.—Sueños. — R. Wagner.

Cuarta Parte.

1.—Aria de la Opera "Tannhauser". — R. Wagner.

2.—Plegaria de la Opera "Tannhauser". — R. Wagner.

DOS OBRAS DEL TEATRO CUBANO SERAN LLEVADAS A ESCENA POR LA INSTITUCION CUBANA PRO ARTE DRAMATICO

Tendrá lugar la función mañana jueves, a las cuatro y media de la tarde.

La Institución Cubana Pro Arte Dramático, triunfa día por día en su plausible empeño de dar a conocer nuestro teatro, tanto clásico como moderno, y propulsa el cultivo del arte cubano.

Mañana, a las cuatro y media de la tarde, en el teatro Principal de la Comediaa serán presentadas dos obras cubanas: "La Hija del Rey René", de Gertrudis Gómez de Avellaneda; y "María", de Ramón Sánchez Varona.

Los jóvenes y entusiastas "aficionados", los alumnos del curso superior de literatura de la Universidad, los que conocen la "teoría" y han adquirido ya la práctica, tendrán ocasión de recibir nuevos aplausos con la interpretación de los personajes de estas comedias.

LA TEMPORADA DE MANOLO NORIEGA

Vuelve a la escena de sus triunfos ese cómico admirable que goza de extraordinarias simpatías en nuestro público, Manolo Noriega.

Manolo Noriega presentará una magnífica compañía de zarzuelas y revistas españolas, contando para ello con un material escénico de primer orden.

Treinta estrenos promete Noriega para su temporada del Martí, que se iniciará el próximo viernes con "La guardia amarilla", "La macarena" y "La marcha de Cádiz".

Entre los artistas que actuarán en Martí, figuran los siguientes: Margarita Cueto, tiple cantante; María Teresa Rayon, tiple cómica; el barítono Rodolfo Hoyos y el tenor Angel Soto.

EN EL PRINCIPAL DE LA COMEDIA

Hoy se pondrá en escena en el teatro "Principal de la Comedia" el gracioso vodevil francés en tres actos, de Tristán Bernard "Mi cocinera", que ha sido traducido al español y adaptado a nuestra escena por Antonio Fernández Lepina.

"Mi cocinera" y "La Tela", son las obras que mayor número de repesentaciones han obtenido.

No es sólo "Mi cocinera" una de las concepciones cómicas más afortunadas del autor de "Petit Café", sino una de las comedias que más ocasiones de lucimiento ofrece a la compañía del "Principal".

Rafael López Somoza y Rosa Blanch, desempeñan dos papeles admirablemente trazados: el del profesor y el de la cocinera.

Seguramente obtendrá un éxito esta nueva reposición de "Mi cocinera".

LUNA PARK

El próximo sábado 24, por la noche, se llevará a efecto en "Luna Park" el acontecimiento más grande de la temporada. La señorita Luna Park se elevará en el Globo, hasta 500 pies de altura desde donde lanzará 500 carnets para entrar gratis durante la temporada.

A los numerosos espectáculos que con gran éxito funcionan en el Parque desde la inauguración, la empresa ha decidido agregar "El Hipromo de Monos".

CAMPOAMOR

HOY TANDAS DE 1-3-5-7 y 9½ HOY

Select Pictures presenta

SE PROHIBE LA ENTRADA

Un saludable ejemplo a la juventud femenina

EN LAS TANDAS DE 5 Y 9½ ANTES DE LA PELICULA

REVISTAS RELAMPAGO

con el DEBUT de MARIA RUIZ y OTROS NUMEROS

35 MINUTOS CONTINUOS DE VARIEDADES

MAÑANA EN TODAS LAS TANDAS

Samuel Goldwyn presenta a

Gilda Gray en LA BAILARINA DIABOLICA

"THE DEVIL DANCER"

Producción de FRED NIBLO

TENTADORA IRRESISTIBLE HERMOSA

Esta gran estrella en el mas grande y fascinante drama de la pantalla

UNITED ARTISTS PICTURE

CINE VERDUN

EN LA TIERRA DEL MORO

Muy interesante es el programa que para su función de hoy nos promete la empresa del popular cine Verdún.

Matinée de una y media a seis. Una divertida cinta cómica.

La First Nacional presenta a Adolfo Menjou en la colosal joya titulada UN TRAJE DE ETIQUETA. La Metro presenta al simpático actor Conrad Nagel con el concurso de la bella May Mac Avoy en la más hermosa e interesante producción titulada UNA MUJER MEDIO USADA.

La First National presenta al arrogante actor Richard Balthermes en la grandiosa y maravillosa super producción titulada EN LA TIERRA DEL MORO. Luneta 20 centavos. Por la noche el mismo programa.

Mañana, NAUFRAGIO, por May Allison y AMOR EL LMAS GRANDE ERROR, por Evelyn Brent.

Viernes 23, LAS ETERNAS PASIONES, por Pola Negri.

Sábado 24, LONDRES, por Dorothy Gish.

Domingo 25, EL CANTANTE DEL JAZZ y POTEMKIN.

Lunes 26, DIVORCIO PREVENTIVO, por Agnes Ayres.

Martes 27, LA MUCHACHA DEL PULLMAN, por Marie Prevost.

Allison y AMOR EL MAS GRANGAT

Días 29 y 30, VARIEDAD, por Emil Janninss.

CINE APOLO

Vuelve hoy a la pantalla de este cine la interesante producción First National titulada LOS LOBOS GRISES DEL MAR en que tanto se distinguen Lowel Sherman y Dorothy Mac Nail, que con una comedia en dos partes figuran en el programa de la tanda elegante de las 5 y media.

A las 8 y media una comedia y la graciosísima creación de Constance Talmadge y Julio Carmenciati LA DUQUESA DE BUFFALO, terminando la función con LOS LOBOS GRISES DEL MAR.

Recomendamos EL LOKO CHINO, una joya de la Universal que se estrena mañana. Una cinta de aventuras y misterios que encantará a todos. CARNE DE CARRERAS, por Marion Nixon, completa el programa.

POTEMKIN, la gran tragedia rusa, el viernes.

El sábado, LA MUCHACHA DEL PULLMAN, divertidísima comedia por Marie Prevost; NUDOS DE AMOR, intenso drama por William Boyd y Leatrice Joyce y FUEGO CERTERO, del Oeste, por Ted Wills.

VARIEDAD, una de las buenas películas que se han editado será estrenada el domingo y con ella serán exhibidas EL GAUCHO, por Douglas Fairbanks y VIDA NOCTURNA, por Alice Day.

VARIEDAD será exhibida el domingo en la matinée a la una y media, en la tanda de las 5 y cuarto y en la función nocturna de las 8 y cuarto. De este modo daremos facilidades a las familias para que elijan la hora que mejor les acomode y teniendo en cuenta que aunque el argumento de esta joya es dramático, abunda en su desarrollo escenas de "vaudeville" que serán muy del agrado de los niños.

455. M 21.

CINE RIVOLI

VARIEDAD, por Lya de Futti y Emil Jannings en el elegante palacete del reparto La Sierra a las 5 y cuarto, VARIEDAD, de 8 y media a 11 LO QUE LAS MUJERES USAN, por Bert Lytell, VARIEDAD.

Jueves, NUDOS DE AMOR, por William Boyd y Leatrice Joy. LA MUCHACHA DEL PULLMAN, por Marie Prevost.

Viernes, EL AMERICANO, por Douglas Fairbanks. SE PROHIBE LA ENTRADA, por Warner Krauss.

Sábado, CORAZONES IRLANDESES, por Irene Rich. HOMBRE DE BIEN, por Monte Blue.

Domingo, matinée, EL NIÑO LINDO, por Syd Chaplin.

POR ENCOMIENDA POSTAL, interesante cinta de aviación y tres cintas cómicas y en las tandas elegantes LA VIUDA UNIVERSITARIA, por Dolores Costello.

Muy pronto, EL PARAISO DE SHANGAI por Pauline Starke.

LA BAILARINA DIABOLICA, por Gilda Gray.

LAS ODIO A TODAS, por Tony Collier.

LA ESPOSA JUICIOSA, por Jacqueline Logan.

422. M 21.

CINE TRIANON

Hoy miércoles exhibe Trianón en sus turnos preferidos de 5 y cuarto y 9 y media la última comedia de la simpática Marie Prevost titulada LA MUCHACHA DEL PULLMAN, en la cual es secundada por el actor Harrison Ford.

A las 8 y cuarto, EL FARO DE LAS ALMAS, por Vera Reynolds.

El jueves y viernes día de moda y en las tandas elegantes de 5 y cuarto y 9 y media se exhibe la interesante producción Fernández, película de argumento colegial, las cuales han tenido gran aceptación en el público titulada LA VIUDA UNIVERSITARIA, interpretada por la bella actriz Dolores Costello, secundada por William Collier.

El sábado en las tandas de 5 y cuarto y nueve y media se exhibe la grandiosa joya Universal titulada REN DICION, interpretada por Ivan Mosjoukin y la famosa actriz Mary Philbin, la cual ha trabajado en producciones grandiosas tales como EL FANTASMA DE LA OPERA, EL CARROUSEL DE LA VIDA y otras más.

45. M 21.

CINE RIALTO

HOY NUEVAMENTE: LAS ODIO A TODAS

Mucho gustó la fina comedia que la Fox Film presentó ayer en Rialto, el trabajo de June Collyer y Walter Bigeon fué muy celebrado y muy pronto el número de sus admiradores será grandes, pues todos salieron altamente complacidos. Hoy va de nuevo en las tandas de 3, 5 y cuarto y 9 y tres cuartos, la cinta LAS ODIO A TODAS, que está llamada de nuevo a triunfar por el lujo con que está presentada y por el trabajo de los artistas que en ella toman parte, pues además de Walter Pigdeon y June Collyer, está interpretada por el gran actor William Russell y Teodoro Koslof. De 1 y media a 5 y de 7 a 9 y media, CINTAS COMICAS y la preciosa película por el autor de moda John Gilbert titulada SOTA, CABALLO Y REY.

Mañana: LONDRES, preciosa cinta interpretada por Dorothy Gish.

457. M 21.

Una Aclaración

Anoche recibimos la visita del señor Juan López Ferrer, gerente de la Sociedad Fundición Nacional López y Hermanos, quien nos manifestó que fué el quien representó a la referida entidad en el banquete que ayer celebraron en "Miramar" los miembros de la Asociación Nacional de Plomeros, Maestros e Instaladores.

HOY ESTRENO · TEATRO NACIONAL · HOY ESTRENO

PARAMOUNT FILMS of CUBA presenta a

MACISTE

EN TODAS LAS TANDA

El formidable atleta y coloso del cinema, resurge al arte en la gran producción

EL GIGANTE de la MONTAÑA

Bello drama de heroismos y venganzas en los Alpes.

Vea a MACISTE en su mejor creación dramática

Repertorio PARAMOUNT FILMS of CUBA — E. Palma 112

M.E.C.D. 2016

Holán de Hilo a 55 Centavos

Esta oferta que hacemos de un fino holán, de puro hilo, corresponde a una importante remesa que acabamos de recibir y que deseamos liquidar en menos de una semana. Por eso le hemos fijado un precio tan reducido. Hay cuarenta colores distintos.

LA ELEGANTE

NEPTUNO Y AGUILA — TELEFONO.M-1799

LAS UNICAS TIENDAS CON PRECIO DE ALMACEN

MURALLA Y COMPOSTELA — TELEFONO.A-3372

TEATRO REGINA

MAÑANA EMPIEZA LA TEMPORADA DE ZARZUELA. MOLINOS DE VIENTO, LAS CORSARIAS, ¡BOHEMIOS!

Una de las temporadas más simpáticas del teatro habanero, comienza mañana en el popularísimo Teatro Regina. El género chico, que tiene un historial glorioso, insuperable, planta allí sus reales plantas, una vez más, y con idéntica finalidad que provocó su advenimiento, allá por el año 1888, en Madrid. Esto es, divertir al público que no puede pagar más de dos pesetas la luneta.

La empresa del Regina y la dirección artística de la Compañía Torres, se proponen que esa temporada que comienza mañana sea pródiga en novedades, y así por lo visto inician sus actividades. El cartel del debut no puede ser más interesante.

Veamos: Primera tanda, a las ocho, MOLINOS DE VIENTO. Segunda tanda, a las nueve: LAS CORSARIAS. Tercera tanda, a las diez: BOHEMIOS. Tres obras eminentemente populares, pero también eminentemente representativas de ese género que constituyó en todos los tiempos el más alto orgullo de los libretistas y músicos españoles.

MOLINOS DE VIENTO tiene, además del encanto incomparable de su ambiente, los prestigios musicales de Pablo Luna, y la garantía de un libreto que avalora la firma de Luis Pascual Frutos. Obra tan popular es MOLINOS DE VIENTO, que el solo anuncio de su título es atractivo suficiente para el que el público se interese.

LAS CORSARIAS pertenece al repertorio moderno. Todo en esta obra nos da una idea de las tendencias modernas del género, que quisieron muchos llevarlo como de la mano hacia la revista con argumento. Los autores la llaman una humorada y lo es en efecto, con toques de una hilaridad formidable. El libro de LAS CORSARIAS lo firman dos maestros en la materia: Enrique Paradas y Joaquín Jiménez. La música es del maestro Francisco Alonso.

BOHEMIOS es la joya del teatro lírico de Amadeo Vives. En más de una ocasión, el ilustre maestro que fué huésped de la Habana durante algunos meses, ha declarado que BOHEMIOS constituye para él una verdadera gloria. Y es verdad. La crítica ha estado unánime en todos los tiempos, desde los felices en que fué estrenada, en que es la zarzuela por excelencia del repertorio español.

Luna, Alonso y Vives son los que inician la justa del Regina; porque justa de bellezas líricas incomparables ha de ser esa temporada de género chico que comienza mañana.

Le seguirán Valverde, Caballero, Barbieri, Arrieta, Guerrero, Gaztambide, Bretón, Serrano, Penella, Chapí, Torregrosa, Chueca, Rosillo y Soutullo y Vert.

A PROPOSITO:

A propósito de estos últimos queremos ratificar nuestra noticia de ayer. Su última obra, EL REGALO DE BODAS, será el primer estreno del Regina.

586 M 21

A PESO

le damos estos lindos y elegantes modelitos. SON DOS ESTILOS COMODOS y PRACTICOS, MUY SOLICITADOS POR LAS FAMILIAS.

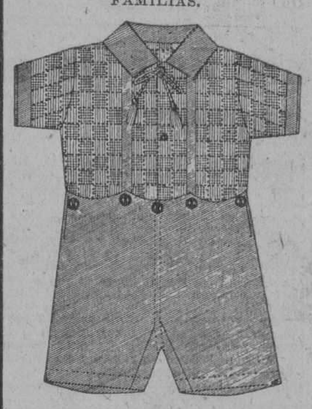

Para 3 a 6 años.
En diversidad de telas y en colores enteros y a listas. Los cuellos de diferentes tonos, haciendo bonito contraste.
¡SOLAMENTE $1.00!

Para 2 a 4 años
En colores blanco, verde y azul
¡SOLAMENTE $1.00!

RECUERDE QUE LLEVAMOS MUCHOS AÑOS ESPECIALIZANDO EN ROPA DE NIÑOS

Las Galerías
O'Reilly y Compostela

2446 — 1d-21

¿Espinillas? ¿Que Significan?

SIMPLEMENTE que su cutis es susceptible a formarlas debido a la acumulación de grasa y polvo en los poros ¿Y porqué persisten? Porque indudablemente no emplea Vd. el modo de evitarlas.

¿Quiere Vd. hacerlas desaparecer?

Todas las noches, al retirarse, aplique paños calientes al cutis hasta que la piel se enrojezca. Con un pañito algo aspero produzca una crema o espuma de JABON FACIAL WOODBURY y frótela en los poros siempre de abajo para arriba. Enjuague con agua clara y bastante caliente y después con agua fría.

Para hacer desaparecer las espinillas que tenga en el cutis, use un cepillo de baño o cara en lugar de un paño. Cubra los dedos con un pañuelo limpio y esprima las espinillas hasta que broten fuera de los poros.

A la semana o diez días del tratamiento observará una gran mejora en su tez.

Obtenga una pastilla de JABON WOODBURY hoy, en su droguería, perfumería o sedería. Empiece a usarlo esta noche y observe como casi inmediatamente su cutis mejorará en apariencia.

Una pastilla de JABON WOODBURY dura de 4 a 6 semanas para uso general y para el tratamiento del cutis. EL JABON WOODBURY es también envasado en cajitas de 3 jabones.

El jabón Facial Woodbury es fabricado por "The Andrew Jergens Co." quienes son también los fabricantes de la "Crema Facial" y "Polvo Facial" marca Woodbury.

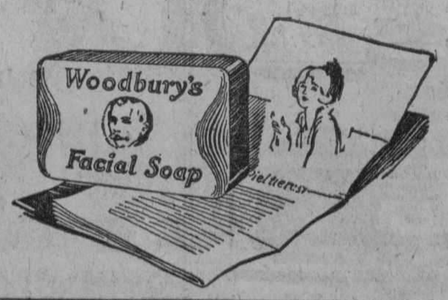

Agente General:
SR. FLORENTINO GARCIA
Apartado 1654, Habana

HABANERAS

(Viene de la página 7)

MODAS DE VERANO

MAISON VERSAILLES

Es sabido.

A cada estación, nuevas modas.

Llegan las de verano, acaso prematuramente, pero siempre, como podrá comprenderse, con una justificación.

Desde fines de la anterior semana tiene abierta la **Maison Versailles** una exposición que puede considerarse como precursora de la temporada.

Una colección de verano.

Flamante, esplendidísima.

Remisiones hechas a la famosa **Maison Versailles** por su compradora permanente en Paris.

No es otra que la señorita María Luisa Salas, que tantas pruebas tiene dadas en semejante cometido de su acierto, gusto e iniciativas.

Variada a la vez que extensa la colección y con ese sello distintivo de elegante, chic y buen tono que ponen en sus creaciones los grandes de la costura.

Una diversidad de modelos.

En tonos distintos.

Llaman la atención los impresos en menudas pintas, bellos tejidos de Rodier, A. G. B., Bianchini y otros más, ya en crepé de suavidad y caída no igualadas, ya en muselina y chiffons vaporosos, ligeros, delicados...

Los colores enteros privan para vestidos de calle y tarde.

Son georgette, romaine y chiffon las telas predilectas.

Cuanto a los colores puede decirsé que los más en boga son lapislazuli, manon, amarillo banana; rosa jenny y algunos más.

Todos con los últimos detalles de un refinamiento exquisito y una distinción suprema.

Curiosa la exposición.

Digna de visitarse.

Continúa en la página ONCE

Colonia y Loción
Exquisitas Esencias

Narciso Azul de Mury
París.

Joyería "El Gallo"
VAJILLAS DE PORCELANA
Finísimas y artísticas, acabamos de recibir una colección maravillosa. Le rogamos la vea.
SANDALIO, CIENFUEGOS Y Ca.
San Rafael e Industria. — Tel. A-2738.

EL GOBIERNO PROVINCIAL DE PINAR DEL RIO REBAJARA EL IMPUESTO QUE ACORDO, A LOS TERCIOS DE TABACO

En lugar de cincuenta centavos impondrá 25 a cada bulto.—Gobernación someterá entonces nuevamente a estudio el asunto.
Visitas de políticos a la Secretaría

EL ALCALDE Y ZAYAS BAZAN TRATAN DEL ADEUDO POR ALIMENTACION EN EL VIVAC

La Secretaría de Gobernación rechazó hace un mes aproximadamente, el acuerdo adoptado por el Consejo Provincial de Pinar del Río, de crear un impuesto especial, de carácter local para cada uno de los tercios de tabaco que se elaboraran en aquella provincia. Fundamentaba su actitud el Comandante Zayas Bazán en el precepto constitucional de que ningún impuesto podía adoptarse sin la resolución del Congreso en ese sentido y de otros detalles de carácter legal.

La ascendencia del citado impuesto había sido calculada por la Secretaría de Gobernación en doscientos cincuenta mil pesos al año, que indudablemente había de producirse en perjuicio de la prosperidad de la industria, en los momentos en que se estaba operando su resurgimiento por la enorme cantidad de pedidos del exterior, en virtud de los beneficiosos tratados concertados por Cuba con España, y otros países, y numerosos convenios postales, dándole acceso por correo al tabaco torcido a gran número de países.

Después de celebrarse una reunión de los nueve consejeros provinciales con el Comandante Zayas Bazán éstos marcharon a su provincia. Y ayer se supo en Gobernación que en estos días el Consejo Provincial de Pinar del Río adoptaría nuevamente el acuerdo de crear el impuesto, aunque rebajando la ascendencia de la nueva carga, se gravaría solamente en 25 centavos cada tercio de tabaco en rama.

La impresión dominante en Gobernación, acerca de este asunto, es que nuevamente será éste estudiado.

VISITAS DE POLITICOS

Conferenciando ayer con el Comandante Zayas Bazán sobre asuntos políticos diversos, estuvieron de visita en la Secretaría de Gobernación los señores Representante Julio César del Castillo; el Concejal Secretario del Ayuntamiento de la Habana señor José M. Castillo; el señor Rafael Zaldívar, Secretario del Gobierno Provincial de Camagüey y otros políticos de la Habana.

VISITA DE CORTESIA

Para saludar al Secretario de Gobernación, por marchar hacia Camagüey a hacerse cargo de su puesto, estuvo ayer departiendo con el Comandante Zayas Bazán el doctor Augusto Garcerán, Presidente de la Audiencia de Camagüey.

EL ALCALDE DE LA HABANA CONFERENCIO AYER NUEVAMENTE CON ZAYAS BAZAN

Trataron de lo que el Municipio le adeuda al Estado por la manutención de los presos del Vivac

En la mañana de ayer a las doce, llegó a la Secretaría de Gobernación el Alcalde de la Habana, doctor Gómez Arias, conferenciando con el Comandante Zayas Bazán largo rato, de diversos asuntos.

Uno de los temas tratados según se afirma, es la manera de pagar el Municipio lo que se le adeuda al Estado por concepto de manutención de los presos del Vivac de la Habana, ascendente a 31,800 pesos.

VARIAS MEJORAS PARA EL REPARTO DE "LOS PINOS"

La Asociación de Propietarios trata de conseguir una casa de socorros para aquel poblado

La Asociación de Propietarios del Reparto Los Pinos, reunida en sesión con el objeto de cambiar impresiones sobre distintos e importantes particulares, y entre ellos uno relativo a la instalación en dicho reparto de una casa de socorros, y otro referente a la inclusión en presupuesto de la cantidad de 87 pesos que mensualmente vienen pagando por alumbrado público.

Presidió el acto el señor Severino Barba, encontrándose presente, por invitación previa de los directores de la entidad, nuestro compañero Antonio D. Torra, Jefe de Despacho de Sanidad Municipal, ligado por vínculos de amistad con los propietarios de Los Pinos.

Los reunidos tomaron el acuerdo de visitar al señor Alcalde Municipal para tratar con dicha autoridad los particulares mencionados, a cuyo efecto acordaron también visitar antes al Jefe del Departamento de Sanidad Municipal, doctor Mencía a fin de rogarle concierte con el doctor Miguel Mariano Gómez la celebración de la entrevista que solicitan.

El señor Torra, en este acto, informó a los propietarios de Los Pinos, que el Directorio Marianista de Arroyo Naranjo, en reunión celebrada en ese mismo día, había acordado—entre otros puntos tratados—apoyarlos en esas justas peticiones.

MUERE UNA DAMA DE CIENFUEGOS EN NUEVA YORK

La finada era la Sra. Caridad Falla, esposa del canciller de Cuba señor Juan A. Pérez

NUEVA YORK, Marzo 20. (Zarraga).—Después de larga dolencia, de la que parecía haber mejorado últimamente, ha fallecido en su residencia de Nueva York la virtuosa Señora Caridad Falla de Pérez, perteneciente a la bien conocida familia cienfueguera de su apellido. Estaba casada con el señor Juan A. Pérez, canciller del Consulado General de Cuba, y Presidente de la Benemérita Asociación Cubana.

El fallecimiento de la Señora de Pérez ha producido unánime sentimiento en la colonia cubana, donde su viudo es queridísimo por todos, pues sí como patriota está siempre a la vanguardia de todo movimiento en favor o en altecimiento del buen nombre de Cuba, como amigo particular es un caballero correctísimo, siempre dispuesto a demostrar la generosidad de su corazón.

Entre los innumerables testimonios de pésame recibidos por el señor Pérez, y por sus hijos Rafaelita Pérez de Carreras y Horacio Pérez, fueron los primeros del Consulado General, Asociación Cubana, Comité pro-Cuba, Beneficencia Cubana y el DIARIO DE LA MARINA.

LA ISLA DE CUBA

LA CASA MAS POPULAR — MONTE 55 y 57 — LA QUE MAS BARATO VENDE

VENTA DE PRIMAVERA

OFERTA ESPECIAL EN EL PRIMER PISO DE

CORTINAS, STORES Y VISILLOS

DISPONEMOS DE UNA MUY COMPLETA COLECCION QUE HA SIDO AUMENTADA ESTOS DIAS CON UNA REMESA DE

CORTINAS DE PUNTO COLOR CRUDO, CON FLECO, DE 3½ YARDAS EN ESTILOS MODERNISTAS, PRECIOSOS A 4.50, 6.50, 7.50 y 9.00 PESOS

CORTINAS DE PUNTO con encaje, muy finas, de $35.00, rebajadas a. . . .	$ 24.00
CORTINAS DE PUNTO blancas, bordadas a la cadeneta, de 3 y media yardas, de $18.00, rebajadas a	13.00
CORTINAS DE PUNTO en diversos colores, 3 y media yardas, de $9.00, rebajadas a	6.00
CORTINAS DE PUNTO de colores varios, de $10.00, rebajadas a	5.00
CORTINAS DE PUNTO color crema, tamaño 4 yardas, de $8.00, rebajadas a	6.00
CORTINAS DE PUNTO BLANCAS CON APLICACIONES DE COLOR, tamaño 4 yardas, de $9.00, rebajadas a	6.00
CORTINAS DE COLOR CRUDO, tamaño 3 y media yardas, de $8.00, rebajadas a	6.50
CORTINAS COLOR CRUDO, tamaño 3 y media yardas, de $10.00 rebajadas a.	8.00
y de $12.00 rebajadas a	10.00
CORTINAS DE MALLA diversos estilos de $12.00 rebajadas a.	$ 10.00
de $15.00 rebajadas a.	12.00
de $17.00 rebajadas a.	15.00
de $18.00 rebajadas a.	15.00

STORES BLANCOS con bonitas aplicaciones de color, de $5.00 rebajados a.	$ 3.00
STORES DE MALLA del más elegante estilo. Tamaño: .150x350. de 14, 15 y 16 pesos LOS LIQUIDAMOS TODOS A.	10.00
STORES DE FINO WARANDOL DE LINO con preciosos encajes Tamaño 150 por 350, de 25 pesos rebajados, a. . .	13.00
STORES DE LINON adornados con finos encajes. Tamaño 150 x 350. De $12.00, los hemos rebajado a.	6.00
STORES DE CAÑAMAZO DE FIBRA DE SEDA en bonita variedad de colores. Tamaño 3 y media yardas. De 6 pesos los hemos rebajado a.	5.00
VISILLOS DE WARANDOL adornados con encajes Tamaño 60x90. De $6.00 los rebajamos a.	3.00
VISILLOS DE LINON con encajes, tamaño 60x90:	
Los de $3.00 los rebajamos a. . . .	2.50
Los de $2.50 los rebajamos a. . . .	1.80

BRINDAMOS, ADEMAS, UN INTERESANTE SURTIDO EN REPS, DAMASCOS Y CRETONAS ASI COMO TODA CLASE DE APARATOS PARA CORTINAS Y VISILLOS. BARATISIMO!!

EXPULSARAN A 2 MUJERES EN EL "MAXIMO GOMEZ"

Una es jamaiquina y la otra haitiana.—Perturban a la sociedad de Stgo. de Cuba

ALARMANTES NOTICIAS DE CUETO, ORIENTE

La Comisión Revisora de películas y la asistencia de menores al Cine

Ayer se han terminado los expedientes que se instruían contra dos mujeres de nacionalidad haitiana la una, y jamaiquina la otra, por la Secretaría de Gobernación, a virtud de las reiteradas denuncias formuladas por el doctor Desiderio Arnaz, Alcalde de Santiago de Cuba, de ser nocivas a la moral de aquella sociedad, que constantemente perturban.

Ya se han cursado órdenes a la Policía Secreta para la detención de ambas mujeres que serán traídas a la Habana, e ingresadas en el "Máximo Gómez", para ser remitidas a sus países de origen en la primera oportunidad.

MAS ALARMANTES NOTICIAS DE CUETO, ORIENTE

Un telegrama del Alcalde del Barrio Rural de Cueto, en el Municipio de Mayarí, Oriente, dió cuenta ayer a Gobernación que continúa acentuándose el conflicto allí existente por el lanzamiento de las familias, profesionales y comerciantes por la "Sugar States Incorporation Co.", a virtud de los desahucios que realiza el Juzgado Municipal de Palma Soriano.

En dicho despacho se dá cuenta de que el sargento del puesto de la Guardia Rural le exigió cien pesos de fianza al vigilante municipal Cruz, para ponerlo en libertad, reteniéndolo en prisión por no haber prestado esa suma.

LA ENTRADA DE LOS MENORES EN LOS CINEMATOGRAFOS

En la próxima reunión de la Comisión Revisora de Películas se tratará el asunto de la entrada de los niños en los cinematógrafos, dando origen al estudio que se hará del asunto, un escrito presentado por los empresarios de esos espectáculos.

Es posible que se adopte alguna medida que haga posible el cumplimiento de la disposición gubernativa, sin lesionar los intereses de lo que proyectan las películas y que tienen en la grey infantil la más favorecedora clientela.

UN FUMADERO SORPRENDIDO EN MARIANAO

Ocho asiáticos detenidos por absorber la droga letal.

Por un telegrama desde Marianao, dió cuenta ayer a la Secretaría de Gobernación el Jefe de la Policía de aquel pueblo, Capitán Massip, de haber sorprendido un fumadero de opio, en su demarcación, deteniendo a 8 asiáticos que absorbían la droga letal, ocupándose gran cantidad de cachimbas, opio, y lámparas para hacer arder ese producto narcótico.

Anúnciese en el "Diario de la Marina"

S. Rafael y Galiano
La Moda
A-6240 — HABANA

$15.00

Otro estilo de nuestra línea de Brooklyn. Es de finísimo moaré combinado con legítima Piel Seda, en los tonos delicados que están en moda.

Véalo personalmente.

Tenemos Medias para igualar, de alta calidad.

Madre, su nene depende de Ud.

Decida si debe exponer la salud y felicidad del nene usando polvos de talco de inferior calidad. El nene solamente puede avisar con su llanto que un talco cáustico y arenoso le está irritando la piel e inflamándole el cutis. Como consecuencia, debilitado por sufrimiento y falta de sueño, es fácil víctima de las enfermedades infantiles.

¡El Talco Boratado Mennen es Inofensivo!

Cuídese la salud del nene polveandole libremente con Talco Boratado Mennen. Es absolutamente inofensivo porque es puro. Cincuenta años de experiencia y constante vigilancia en el Laboratorio lo garantizan. Polvéese al nene con talco Mennen después de cada baño y cambio de pañales.

En uso por 50 años y recomendado por médicos y nodrizas.

Unico Representante:
SR. J. H. RODRIGUEZ
Calle Luz, No. 30 — Havana, Cuba

TALCO BORATADO MENNEN

PARA SUS ANUNCIOS LLAME A
HIGINIO GARCIA Y GARCIA
Propagandas Comerciales e Industriales
POCITO Y SAN LAZARO. VIBORA — TELF. I-4798

M.E.C.D. 2016

SASSO

REY DE LOS ACEITES DE OLIVA

LAVIN Y GOMEZ - UNICOS IMPORTADORES

Hoy en Actualidades: Es Mucho París y Lo que Vieron mis Ojos

Con un verdadero éxito sigue actuando en el simpático coliseo de Orozco la parejita de baile y cantos CARMITA y RICHARD, quienes en cada uno de sus números obtienen verdaderas ovaciones por su lujosa presentación y sus creaciones.

Hoy además de CARMITA y RICHARD se llevará a escena la revista de los autores de la casa titulada ES MUCHO PARIS, revista de gran espectáculo y movimiento escénico que ha sido un triunfo para las huestes de Orozco y principalmente para el actor y fecundo autor y director Teófilo Hernández.

ES MUCHO PARIS es una revista frívola de abundante comicidad, una música preciosa debido a la inspiración del maestro Carlos Fernández Vida.

ES MUCHO PARIS cubrirá la primera tanda después de las películas cinematográficas.

En la segunda tanda se presentará la simpática revista de los mismos autores titulada LO QUE VIERON TUS OJOS, en donde tomarán parte CARMITA y RICHARD.

Mañana Jueves de Actualidades se se llevará a escena la linda opereta MELOCOTONCITO, interpretada por CARMITA y RICHARD, quien en esta obra lucirá una primorosa toilette.

El viernes estreno de la revista de López Brillas y Hernández titulada FOLLIES INTERNACIONAL, algo que será del agrado de los concurrentes al templo de la variedad.

Pronto se dará la fecha del magno estreno de la revista EL FANTASMA DEL CABARET, que será una verdadera sensación teatral, pues no solo en su libro han puesto gran cuidado López Brillas y Hernández y Gustavo Sánchez Galarraga, sino que Nono V. Noriega está pintando unas bellísimas decoraciones, que serán un succés.

La música de EL FANTASMA DEL CABARET será original de los maestros Sampol Calvet, Fernández Vilá, Sucariche, Monteagudo y otros grandes del pentágrama.

Como se ve, la actividad en el coliseo de Orozco no decae un solo instante.

TEATRO ENCANTO

HOY SE ESTRENA LA ESCLAVA DE PLATA, Y MAÑANA DIA DE MODA SE EXHIBIRA POR VEZ PRIMERA EN CUBA, HOMBRES DE BRONCE

La Empresa del Teatro Encanto mantiene firmemente la promesa de renovar el programa constantemente a base de magníficos estrenos, que mantienen despierto el entusiasmo del público, que goza cuando viene a este coliseo de todos los alicientes y novedades que pudiera desear.

Cede su puesto LA VIUDA UNIVERSITARIA a la preciosa cinta LA ESCLAVA DE PLATA, cuya trama delicada y exquisita, de un sentido hondo y humano, llevará a los aficionados al arte mudo a regiones de profunda espiritualidad.

LA ESCLAVA DE PLATA posee una presentación fastuosa, una mise en scene irreprochable, y en la interpretación de la protagonista luce con extraordinario vigor sus maravillosas facultades esa bellísima actriz que se llama IIrene Rich, que está considerada como una de las mejores estrellas del arte mudo.

Irá LA ESCLAVA DE PLATA en los turnos elegantes de cinco y cuarto y nueve y treinta.

A las ocho y quince pasará por la pantalla EL PECADO DE ADAN, del selecto repertorio de la Metro-Goldwin-Mayer.

La exótica Aileen Pringle y el arrogante Lew Cody toman parte principal.

Para mañana tiene dos incentivos palísima en esta película.

el programa del Teatro Encanto: el primero es ser día de moda y el segundo es el estreno de HOMBRES DE BRONCE, película que viene precedida de grandes elogios de los Estados Unidos y en cuyo reparto resalta nlos nombres de Betty Bronson y de Monte Blue.

HOMBRES DE BRONCE habrá de llamar poderosamente la atención.

El lunes se estrenará la regia película MORGANA LA SIRENA, por Claire de López e Ivan Petrovich.

En los primeros días de abril volver aa la pantalla AMOR o ANA KARENINA, la estupenda creación de Greta Garbo y John Gilbert, con que abrió sus puertas al público el Teatro Encanto.

Se prepara el estreno de EL CIRCO, cinta interpretada por Charles Chaplin.

EL CIRCO es la película cómica mejor que ha podido hacer Charles Chaplin hasta el presente.

Fué escrita y dirigida por él.

418 M 21

CINE CUBA

Suárez y Corrales. Telf. M-8970
HOY, PERDIDA EN PARIS

Excelente es el programa que la empresa de este popular salón teatro seleccionó para ser exhibido en el día de hoy. En la tanda popular de las cinco y cuarto se pasará la divertida cinta cómica titulada LAS PRIMAS ANTES QUE TODO, la magnífica producción de interesante y atractivo argumento por la gentil estrella Anita Stewart que lleva por título LA HORA FATAL, y la graciosa cinta, último éxito de la incomparable Bebe Daniels, pletórica de escenas picarescas en una trama melodramática, titulada PERDIDA EN PARIS. Por la noche en funcin corrida a las ocho y cuarto, todo el programa.

Mañana jueves, LA DIVORCIADA, por Mady Christians.

Viernes 23, TACONES DE GOMA, por Chester Concklyn y EN LA TIERRA DEL MORO, por Richard Bahthelmes.

Sábado 24, LAS ETERNAS PASIONES, por Pola Negri y LOS DINEROS DE LA VIUDA, por Charles Murray.

Martes 27: EL GIGANTE DE LA MONTAÑA, por el coloso Maciste.

456. M 21.

CINE GRIS

Hoy miércoles 21 en las tandas de cinco y cuarto y nueve y cuarto, Revista Pathé números 7 y 8, con los últimos sucesos mundiales y la superproducción en 10 actos EL DESTINO DE LA CARNE, obra que ha confirmado la fama del gran actor Emil Jannings, al que presta su valioso concurso la simpática Belle Bennet. A las ocho y cuarto, la graciosa comedia en 8 actos, DAMAS DE MATINEE, por May Mc Avoy.

Mañana, jueves 22, la superproducción LA VIUDA UNIVERSITARIA, por Dolores Costello.

El viernes 23, VERTIGO DE VECIEDAD, por Antonio Moreno y Olive Borden y LA ESPOSA JUICIOSA, por Jacqueline Logan y Tom Moore.

444 M 21

GINEBRA AROMATICA DE WOLFE

LA UNICA LEGITIMA

Importadores Exclusivos

en la República

PRASSE & CO.

Telefóno A-1694 - Obrapía, 17 - Habana

¡Los estudios consumen energías!

EL inapreciable patrimonio de la buena salud se debe generalmente a la correcta alimentación durante la niñez. Los hábitos adquiridos durante ese período son por lo regular definitivos.

El poder apreciar el sabor de alimentos sencillos y nutritivos como Quaker Oats, es un hábito fácil de adquirir. ¡Dichoso el niño a quién se le sirve diariamente este alimento sano y nutritivo, que fortalece porque contiene la proteína, las vitaminas, los carbohidratos y las sales minerales indispensables para la buena alimentación!

Quaker Oats es el alimento ideal para todos—niños y adultos—porque repone las energías, robustece y pone al organismo en condiciones de defenderse de las enfermedades. De sabor delicioso, fácil de preparar y económico.

Quaker Oats

1165

CINE WILSON

El espectáculo de las atracciones, y el de las grandes comodidades, con ventilación especial sistema Tiffon.

El único cinema que mantiene su precio de entrada sin alteración con las super producciones que a diario se estrenan.

Para hoy regio programa, comenzando con la acostumbrada matinée de 2 p. m. a 5 p. m. con comedias, y las film PECADORA, regia producdución joa en 9 actos, interpretada por Francesca Bertini; y LOS PLACERES son necesarios, magnífica comedia en 8 actos, de la Columbia, interpretada por Virginia Brown Paire y Pat O'Malley; para esta matinée regirán los precios de 20 centavos luneta mayores y 10 centavos niños.

En tanda elegante a las 5 y cuarto p. m., comedias y el estreno de la regia super producción joya clásica en 9 actos interpretada por la eximia Francesca Bertini titulada PECADORA; para esta tanda regirán los mismos precios de la matinée.

Por la noche, gran función corrida de 8 y cuarto a 11 y media p. m. con comedias y las super atracciones LOS PLACERES SON NECESARIOS, comedia en 8 actos por Virginia Brown Paire; y PECADORA, por Francesca Bertini; para esta función corrida regirán los precios de 10 centavos niños y 30 centavos luneta para personas maores.

Mañana, LA VENUS DEL TRAPECIO, por Pauline Garon Cullen Landis.

Viernes 23, ABNEGACION DE PADRE, joya suprema en 10 actos, por H. B. Warner, Ana Q. Nilson, Alice Joyce y Carmel Myers; y LOS MILLONES DE PAULINA, por Bebe Daniels y Warner Baxter.

Sámado 24, ORQUIDEAS Y ARMIÑO, por Collen Moore; y LA SANGRE MANDA, por Lon Chaney.

Domingo 25, EL JARDIN DE ALA, por Alice Terr e Ivan Petrovich, LA ROSA DE CALIFORNIA, por Gilbert Roland y Mary Astor; y QUIJADAS DE ACERO, por el maravilloso perro Kin Tin Tin.

Lunes 26, LOS ULTIMOS DIAS DE POMPEYA, por Rina de Liguoro.

Miércoles 28, VARIEDAD, por Lya de Putti y Emil Jannins.

449. M 21.

¿ HOMBRE ?

USE PRESERVATYL CONTRA CONTAGIOS

Sólo una muestra a cada persona mediante la presentación de este anuncio, mañana, en la Droguería Sarrá.

Válido hasta el día 22

OFTALMO GOTAS

FORMULA

Sulfato de Zinc 0.03 grs.
Adrenalina, solución al milésimo 2.00 grs.
Solución de Oxicianuro de Hidrargirio al 1x5000 25 grs.

Indicado en todas las irritaciones e infecciones de la conjuntiva (catarros oculares), tanto para curarlas como para evitarlas profilácticamente. Hace cesar la inflamación, el dolor, etc., etc.

Modo de usarlo:—Instílese una gota de 2 a 3 veces al día, salvo indicación facultativa.

PREPARADO POR EL

Dr. Arturo C. Bosque

Laboratorio: Tejadillo 36. Habana.

ESPECTACULOS

TEATROS

NACIONAL.—Tarde y noche: una revista; una comedia; El Gigante de las Montañas.

PRINCIPAL DE LA COMEDIA.—9 y 15: Mi Cocinera.

ALHAMBRA.—8: En cueros vivos. 9 y 15: Las sensaciones de Julia. 10 y 30: Cuban Follie. Al final de la segunda y tercera, presentación de la pareja Betty Font.

ACTUALIDADES.—8 y 30: películas cómicas y dramáticas; números de variedades.

CINEMATOGRAFOS

CAMPOAMOR.—Tarde y noche: una revista; una comedia; Un par como ha ymuchos; Se prohibe la entrada. Tandas elegantes: Revistas Relámpago; Rang Tang.

RIVOLI (La Sierra, Marianao).—5 y 15: una revista; Variedad.—8 y 30: Lo que las mujeres usan; Variedad.

CUBA.—Matinee y nocturna: Las formas antes que todo; La hora fatal; Perdida en Paris.

LARA.—Tarde y noche: una comedia; una revista; El sexo débil; El Bohemio Maitre de Hotel; Caras Lindas.

TRIANON.—5 y 15 y 9 y 30: La Muchacha del Pullman. 8 y 15: El faro de las almas.

RIVIERA.—5 y 15 y 9 y 30: La Traidora.—8 y 15: Garras tenebrosas.

NEPTUNO.—5 y 15 y 9 y 30: Pecadora?—8 y 30: Las Eternas Pacciones.

ENCANTO.—8 y 15: El Pecado de Adán.—5 y 15 y 9 y 51: La esclava de plata.

IMPERIO.—Tarde y noche: Locura teatral; Corazón de vaquero; Al abrirse la puerta.

VERDUN.—Tarde y noche: una revista; una cmedia; El traje de etiqueta; Una mujer medio usada; En la tierra del moro.

OLIMPIC.—5 y 15 y 9 y 30: La Frontear de Fuego; una revista; una comedia.

GRIIS.—5 y 15 y 9 y 15: El destino de la carne.—8 y 15: Damas de matinee.

VIVES.—5 y 15 y 9 y 15: El cantante del jazz.—8 y 15: La Ciudad Maldita.

LIRA.—Matinee y nocturna: Medias cortas; El Cadete de West Point; Salomé del Bajo Mundo; cintas cómicas.

IGLATERRA.—Tarde y noche: películas cómicas; una revista; una cinta dramática.

WILSON.—Matine y nocturna: películas cómicas y dramáticas.

El reestreno de "Nobleza Baturra" en el Nacional

Pocos días faltan para el re-estreno en el Teatro Nacional de la bella producción hispana NOBLEZA BATURRA, selección Santos y Artigas, que tan ruidoso éxito obtuvo al ser estrenada en Cuba.

NOBLEZA BATURRA señala una etapa brillantísima de la cinematografía hispana. Es obra moderna, de argumento vigoroso y nuevo. Es la España de hoy, en la cual perduran algunas de las más nobles costumbres que como fueros se rconocieron a regiones d ela nación creadora de veinte pueblos.

Es por tanto NOBLEZA BATURRA, en la cual se rinde gran homenaje a la excelsa Pilarica, película de moderna factura, de amplia visión, exponente de la nobleza de una raza y demostración de las bellezas arquitectónicas y panorámicas que España atesora.

NOBLEZA BATURRA será un motivo de éxito para Santos y Artigas, al re-estrenarse en el Naciona dentro de muy breves días.

457 M 21

Zarzuelas Españolas en Martí

Entre los géneros preferidos del público de la Habana figura el de la zarzuela española y muy especialmente el género chico, en el que se encierran meritísimas joyas literiarias y musicales.

No obstante conocer los empresarios esos gustos de los habaneros, la zarzuela española ha permanecido alejada por tiempo indefinido de nuestros escenarios, obedeciendo ello a la escasez de artistas capaces de acometer tan ardua empresa y al costo exagerado que representa formar y mantener una compañía adecuada.

Gracias a las gestiones del señor Font, propietario del Martí, todas esas dificultades se han vencido ahora y a partir del próximo viernes, gozaremos de un magnífico espectáculo que llevará al simpático teatro de la calle de Dragones la alegría que siempre imperó en él.

Hay que tener muy en cuenta que es director y figura central de ese gran conjunto artístico Manolo Noriega, el cómico formidable que durante largas temporadas fué el ídolo de nuestro público, al que siempre ha hecho reir a su gusto.

Nadie puede haber olvidado los grandes éxitos de Manolo Noriega en el propio Martí, interpretando La Guardia Amarilla, La Macarena y La Marcha de Cádiz, que son las obras escogidas para el debut.

Después, más tarde, Noriega nos ofrecerá los últimos estrenos de Madrid; entre los que se cuentan LAS AVIADORAS, LOS DE ARAGON, EL SOBRE VERDE, LAS CASTIGADORAS y La CHULA DE PONTEVEDRA Esta última provocó una verdadera revolución en la Villa y Corte.

Noriega nos presentará una magnífica compañía, de la que son figuras principales Margarita Cueto, tiple cantante de excelentes facultades; María Teresa Rayón, graciosísima tiple cómica; Rodolfo Hoyos, un barítono como hace tiempo no escuchamos por aquí, y el tenor Angel Soto, que viene precedido de magnífico cartel.

Además, quince segundas tiples y veinte coristas.

Ese es parte del elenco con que actuará Manolo Noriega en Martí, como ya hemos dicho tendrá efecto

Las localidades para el debut, que el próximo viernes, están a la venta en la contaduría del teatro, riglendo precios a base del de luneta que es de un peso 20 centavos.

593 M 21

Teatro Principal de la Comedia

LA TELA y MI COCINERA son las dos obras más afortunadas que se han representado en el teatro Principal de la Comedia. Ambas se estrenaron de algún tiempo y desde entonces han recibido numerosas representaciones, siempre ante público numerosísimo y con extraordinario éxito de risa.

LA TELA se representó últimamente el pasado lunes con el acostumbrado beneplácito del público. Hoy toca su turno a MI COCINERA, que numerosas personas han pedido nuevamente a la empresa.

Se explica MI COCINERA es una de las obras más cómicas que se han representado en el coliseo de Animas y la labor que en ella realizan Rafael López Somoza una de las mejores. Cada representación de MI COCINERA es una verdadera fiesta para el público. Los que asisten a su representacin no dejan de reir un solo momento con el graciosísimo enredo de esta comedia, con el humorismo de sus tipos, magistralmente trazados, y con el ingenio del diálogo, ingenio de pura cepa francesa, matizado con rasgos inconfundibles.

Hay en MI COINERA un tipo que vale por toda la obra: el profesor don Maldonado. Don Maldonado es un anciano pedagogo, filósofo y socciólogo que vive completamente apegado a los libros y en franco divorcio con la realidad. El choque de su personalidad con la vida es de lo más cómico que puede concebirse. El azar lleva a don Maldonado a situaciones de una gracia loca, hasta el extremo de verse enredado en los amoríos con su cocinera, una aldeana zafia y recelosa, que llega a forjarse la ilusión de unir su vida con la del abstraído profesor.

Rafael López Somoza en el papel de don Maldonado está sencillamente estupendo. No cabe una interpretación más cómica del personaje. Algo análogo debe decirse, en justicia, de la labor de Rosa Blanch en el papel de cocinera.

Además toman parte en la interpretación Felisa Amelivia, Eduardo Vivas, Nicolás Perdiguet, etc.

Mañana LA CASA DEL SR. CURA, escandaloso éxito de risa.

El viernes, TU SERAS MIO, de Paso y Estremera.

La tanda elegante del sábado

Ya ha sido designada la obra para la tanda elegante del sábado.

Un acierto de designación. Ha recaído en la comedia francesa ESCAPATE CONMIGO, obra finamente concebida escrita, que se estrenó pasados con vivo éxito que seguramente agradará a la distinguida concurrencia de las tandas elegantes del Principal.

Estas funciones, que cada sábado adquieren mayor auge, son, como se sabe, el lugar de cita obligado de nuestras buenas familias.

La del sábado tiene el especial aliciente que la comedia ya mencionada supone.

622. M 21.

CINE OLIMPIC

En los turnos elegantes de cinco y cuarto y nueve y media se estrena la magnífica cinta en 8 actos, interpretada por Olga Tchekown,, titulada LA FRONTERA DE FUEGO.

Mañana, NUESTRO ES EL MAR, por William Boyd y LA ESPOSA JUICIOSA, por Jacqueline Logan.

Viernes 23, CUALQUIER MUJER, por Alice Terry y EL DESTINO DE LA CARNE, por Emil Jannings.

Sábado 24, EL HALCON DE LOS MARES, por Milton Sills y EL JARDIN DE ALA, por Alice Terry.

Domingo 25: en matinée, EL TRAJE DE ETIQUETA, poro Adolfo Menjou y Virginia Valli; DIPLOMACIA A PUÑETAZOS, por Frank Merrill; EL NIÑO LINDO, por Sid Chaplin. En la tanda de 5 y cuarto solamente LA SUERTE LOCA, poro Monty Bank; en la tanda de 9 y media, la extraordinaria obra LA LOCA DE LA CASA, de la novela de su nombre, original de don Benito Pérez Galdós.

En la próxima semana: VIUDA UNIVERSITARIA, por Dolores Costello; LA CONQUISTA DEL AVIADOR, por Milton Sills; LA MUCHACHA DEL PULLMAN, por Marie Prevost y NOBLEZA BATURRA.

446. M 21.

Pasada La Nerviosidad Y Mal Humor, Mujer Sana, Esposo Feliz

"Ya no me siento agobiada ni mal humorada y mi esposo es ya feliz. Antes de tomar el Vinol me sentía siempre nerviosa y cansada."—Sra. J. Balot.

El Vinol es un compuesto de hierro, fosfatos, peptona de hígado de bacalao, etc. La primera botella le produce mejor sueño y buen apetito. Personas nerviosas que se cansan fácilmente quedan sorprendidas por lo rápido que el hierro, fosfatos, etc., les produce nueva vida y energía. El Vinol tiene sabor delicioso. De venta en las farmacias y droguerías.

alt. 6d-8

Cine NEPTUNO

PECADORA? LA ULTIMA PRODUCCION DE FRANCESCA BERTINI HOY EN EL CINE NEPTUNO

Los turnos preferidos de Neptuno, cinco y cuarto y nueve y media, se cubren hoy miércoles con el estreno de la producción especial interpretada por la genial actriz FRANCESCA BERTINI titulada PECADORA? La luneta en estas tandas cuesta solamente 40 centavos.

En la tanda inicial de las ocho y media se exhibe LAS ETERNAS PASIONES, último gran triunfo de POLA NEGRI.

Mañana jueves LA TRAIDORA, por Jetta Goudall y Victor Varconi.

El domingo en la matinee y en la tanda de las nueve y media se presentarán las celebradas cancioneras RIVERA BAS que con tanto éxito actuaron en el Teatro Campoamor. Además se exhibe en las tandas elegantes LONDRES, por Dorothy Gish.

El programa de la matinee del domingo será el más grandioso de la Habana: Perdida en Paris, por Bebe Daniels; Londres, por Dorothy Gish; La Venus del Trapecio, por Pauline Garon; Hipnotismo burlón, por los Niños Peligrosos; y la revista tomada de la verbena del Havana Park y el baile de la Liga contra el Cáncer en el Hotel Almendares; además se presentarán las cancioneras mexicanas.

445 M 21

CINE LARA

HOY MIERCOLES 21 DE MARZO DE 1928

A la una empieza la función de matinée del cine Lara con el siguiente programa.

La divertida cinta cómica titulada EL SEXO DEBIL.

La interesante cinta interpretada por Lewis Stone y Lilliam Tashman, titulada EL BOHEMIO MAITRE D' HOTEL.

La interesante cinta por Gene Gowing y Fritse Ridgenway, titulada CARAS LINDAS.

Por la noche el mismo programa de la matinée.

Mañana, EL RIO DEL OLVIDO y CORAZONES HELADOS.

Viernes, ESTA ES MI NIÑA y LAS MIL Y UNA NOCHE.

435. M 21.

Para la ignición económica y segura

PILAS SECAS Y BATERÍAS Columbia duran más

1432

Tipo Atmosférico Unico teatro en Cuba con refrigeración.

Teatro Encanto

Organo "Kilgen"

Tels: A 4433 A 3355

ESTRENO Tandas de 5¼ y 9½ FERNANDEZ presenta a HOY

IRENE RICH con Audrey Ferris en

"LA ESCLAVA DE PLATA"

("The Silver Slave")

Emocionante drama de la vida moderna

5¼ y 9½: Luneta y Balcony: 60 cts

9½ Preferencia —80 cts

8¼ El Pecado de Adan por Aileen Pringle y Lew Cody Luneta y Balcony: 30 cts

MAÑANA—GRANDIOSO - ESTRENO

"Hombres de Bronce"

por Monte Blue y Betty Bronson

Hoy debuta María Ruiz en el Teatro Campoamor

Con la última representación de Rang Tang, nueva revista que el lunes presentaron los del conjunto Relámpago, debutará la notable tiple María Ruiz, intérprete de estilos y canciones cubanas, en cuyo género ha conquistado los mejores lauros de su carrera artística.

Triunfan en Rang Tang la simpatía de Anita Romero, la voz melodiosa de la Riera y los vertiginosos pies de Lila and Jack, en su nueva creación titulada BOWERY DANCE. Sin contar desde luego con el conjunto d las girls cuyas evoluciones son una maravilla de precisión y justeza.

Complétase el programa de hoy con la última exhibición de la interesantísima film SE PROHIBE LA ENTRADA, que interpreta Vivian Gibson de la manera brillante á que nos tiene acostumbrados.

Mañana habrá dos estrenos en el simpático coliseo de Industria y San José: uno en el escenario y otro en la pantalla. El primero es el de la revista VANITIES por el conjunto Relámpago y el segundo es el de la superproducción LA BAILARINA DIABOLICA, interpretada por Gilda Gray como protagonista. Esta película permaneció en el cartel del Rialto de New York por unp eríodo de seis meses, lo cual nos pued dar una idea de las excelencias de esta cinta.

625 M 21

CINE VIVES

Miércoles 21 de Marzo de 1928

En las tandas elegantes de cinco y cuarto y nueve y cuarto de este elegante y concurrido cine de la calle B entre 27 y 29 se exhibirá la hermosa producción del gran actor Al Jolson que lleva por título EL CANTANTE DEL JAZZ, se le adaptará el canto que la película requiere por un conocido tenor.

A las y cuarto LA CIUDAD MALDITA, interesante cinta de la encantadora actriz Dolores Costello y Warner Oland.

Mañana, estreno de la grandiosa cinta POTEMKIN.

Viernes 23, día de moda, EL CAMINO DEL AMOR, por el conjunto de estrellas más completo y que figuran las conocidas estrellas: Ramón Novarro, Marceline Day, Williams Haines y Karl Dane.

Sábado 24: LOS ULTIMOS DIAS DE POMPEYA, regia super-producción de Victor Varconi.

Domingo 25: a las 5 y cuarto y 9 y cuarto, ABNEGACION DE PADRE, por H. B. Warner, Anna Q. Nilson, Carmel Myers y Alice Joice.

Gran matinée con las películas EL GATO SALVAJE, JAMON CON HUEVOS y CHANG.

Lunes 26, CABARET, por Gilda Gray y Tom Moore.

Martes 27: EL JARDIN DE ALA, por Alice Terry, Ivan Petrovich.

452. M 21.

CINE INGLATERRA

El cinema que mejores programas presenta en sus carteleras, y el que mayores comodidades brinda al público, por el precio más bajo de lolidad de todos los cinemas de la Habana.

El único que mantiene un precio uniforme de entrada, con todas las grandes atracciones que a diario se estrenan.

Para hoy, magnífico programa, comenzando con la acostumbrada matinés de 2 p. m. a 5 p. m. proyectándose comedias y las super films LA HORA TRECE, atracción Metro en 8 actos, interpretada por Lionel Barrymore, Jacqueline Bronson y el perro Napoleón; y AMOR A TODA VELOCIDAD, comedia en 8 actos, interpretada por William Haines y Claire Windsor; para esta tanda regirán los precios de 20 centavos.

En tandas elegantes de 5 p. m. y de las 9 y 45 p. m., comedias y el Metro, en 8 actos, interpretada por Lionel Barrymore. Jacqueline Bronson y el perro Napoleón, titulada LA HORA TRECE; para estas tandas regirán los precios de 20 centavos para las 5 p. m. y el de 30 centavos para las 9 y 45 p. m.

En tanda de las 8 y media p. m. re-estreno de la magnífica comedia en 8 actos, interpretada por William Haines y Claire Windsor, titulada AMOR A TODA VELOCIDAD; para esta tanda regirán los precios de 20 centavos.

Mañana, PECADORA, por Francesca Bertini; y LOS PLACERES SON NECESARIOS, por Virginia Brown Paire y Pat O'Malley.

Viernes 23, PERDIDA EN PARIS por Bebé Daniels y James Hall; y APUESTA DE AMOR, por Jobina Ralston y Robert Frazer.

Sábado 24, ORQUIDEAS Y ARMIÑO, por Coleen Moore; y EL CADETE DE WEST POINT, por William Boyd y Bessie Love.

448. M 21.

CINE RIVIERA

HOY: LA TRAIDORA, POR JETTA GOUDAL

Viernes: VARIEDAD, por Emil Jannings.

Una magnífica película se ha elegido para las tandas elegantes de hoy que se titula LA TRAIDORA, con una trama espléndida que la interpretan artistas de fama, principalmente la egregia alemanita Jetta Goudal.

Para las ocho y cuarto Santos y Artigas presentarán GARRAS TENEBROSAS, por la encantadora Dorothy Revier.

Mañana se estrenará SUBLIME Y PERVERSA, del repertorio de la Paramount, donde tiene un papel de inmensa importancia la notable artista noruega Pola Negri, rival de Asta Nielsen.

VARIEDAD, la cinta máxima del arte mudo de Alemania, que obtuvo el primer premio en el certamen verificado en Paris el año pasado se pondrá el viernes y sábado, próximos. Son sus tres intérpretes principales el formidable actor alemán Emil Jannings, Lya de Putti y Warwick Ward.

Próximamente se estrenarán: LA SEÑORA NO QUIERE HIJOS, por María Corda; LA MASCARA DEL PLACER, por Greta Garbo y Asta Nielsen; MARIDOS O AMANTES, por Emil Jannings y Conrad Veight; CELOS, por Lya de Putti; LA MUJER DE PARIS, por Wilma Banky.

453 M 21.

¡Volvió la felicidad al niño

Annapolis, Md.—"Mi baby tenía manchas coloradas en toda la cara. Por la noche la picazón lo desazonaba de tal manera que yo tenía que permanecer despierta toda la noche con él. Envié por muestras del Jabón y del Unguento Resinol y después de algunas aplicaciones su carita se mejoró." En casi todos los desórdenes de la piel el Resinol es un remedio eficaz. *De venta en todas las droguerías.*

Resinol

¡NO LO PIENSES MAS! CASATE Y...

ADQUIEREME LOS MUEBLES EN

"LA PREDILECTA"

Muebles Finos y Modestos

Al Contado y a Plazos

SAN RAFAEL 171 y 173 TELEFONO U-1729

2424 1d-31

M.E.C.D. 2016

Al Frente de

Nuestro Taller de Costura

tenemos una experta directora, la señora Emilia Piquera, bien conocida de muchas damas elegantes del gran mundo social.

En nuestros Talleres estamos haciendo continuamente gran número de vestidos y abrigos para las damas que prefieren elegir personalmente la tela, adornos y el figurín.

Por tanto nuestro taller de costura responde a todas las exigencias del bien vestir moderno.

LA FRANCIA
OBISPO Y AGUACATE

Calzoncillos "Derby"

De puro lino muy frescos, hechos a mano en nuestros talleres.

EL MODELO OBISPO y AGUACATE

2080 11-21-31

BEAUTY PARLOR

"MAISON FIOGA"

La Mejor Peluquería de Señoras de la Habana

AVE. DE ITALIA 38 (GALIANO)

(Entre Virtudes y Concordia)

Melenas, Uñas, Cejas, Masaje, Quiropedista, Rizado Permanente, Marcel. Los adelantos todos de la Belleza. Cremas, Lociones, Aparatos, Asepsia. Amplitud, Higiene del Local.

¡NADIE NOS SUPERA!

Precios Corrientes

Teléfono A-7010 Pida su Turno English Spoken

1955 3-6-9

UNA FAMILIA VENEZOLANA

prestigiosa en los círculos sociales y políticos de aquel país . . . . . nos envió un pedido dirigido al

SERVICIO PERSONAL

DEPARTAMENTO DE EXPORTACION

JOHN WANAMAKER—NEW YORK

y recientemente nos ha escrito la señora de la casa:

"La canastilla nos llegó puntualmente y quedamos encantados con toda la ropita para el recién-nacido. No hubiera yo podido hacer selección tan acertada."

Esta familia vive a larga distancia de Nueva York, pero ello no fué obstáculo para conseguir la mercancía de calidad superior que ofrecen los renombrados almacenes de Wanamaker. Como muchos más clientes en la América Latina, con solo escribir a nuestro SERVICIO PERSONAL lograron fácil entendimiento, buen cumplimiento, tacto y criterio, como entera satisfacción. Aquí hacemos las compras PERSONALMENTE, seleccionando las mercancías con prontitud y esmero, aconsejando y haciendo indicaciones ventajosas cuando las mismas se solicitaren. Y dicho servicio es absolutamente gratuito.

Permítanos comenzar a servirle a usted desde HOY. Escríbanos en su propio idioma.

JOHN WANAMAKER, New York, E. U. A.

Muebles, Lámparas, Mantelería — Ropa de Cama, Objetos de Arte, Loza y Cristalería — Ropa Interior, Vajillas de Plata, Artículos de Tocador — Enseres, Lencería, Calcetería — Canastillas para Bebés — Utensilios de Cocina — Trajes y Prendas de Vestir, para Señoras, Caballeros y Niños

ANUNCIESE EN EL DIARIO DE LA MARINA

HABANERAS

Viene de la página NUEVE

CASINO

FIN DE TEMPORADA

Noches del Casino.
Que finalizan ya.
Con la de hoy se cierra una temporada que ha sido pródiga en gratas emociones.
Triunfó Mr. Flynn.
Como triunfó Mr. Perry.
Uno y otro, buenos amigos nuestros, pueden sentirse plenamente satisfechos del éxito alcanzado.
La **season** habanera, animada y movida como ninguna otra, tuvo su más poderosa atracción en el Casino.
Fiestas tras fiestas.
A cual más favorecida.
Entre las que han precedido a la clausura puede citarse la del lunes como la más bonita.
Hubo un concurso con sus correspondientes premios, siendo uno de ellos el abanico que se ganó, por azares de un sorteo, la gentil señorita Cuca Fernández Aguirre.
El otro premio, un mantón precioso, adquirido en **El Encanto**, lo mismo que el abanico, tocó en suerte a una graciosa girl que vi hablando con Hector de Saavedra.
Pasó por aquella sala una gran cantante que parece nos tenía relegada el turismo para sus postrimerías.
Miss Grece Fisher.
Esbelta y elegante.
Según pude enterarme, departiendo con ella, figurará en el elenco de la próxima temporada del Metropolitan de Nueva York.
Para esta última noche hay gran pedido de mesas en el Casino.
Se servirá un **dinner de luxe** al precio de cinco pesos el cubierto.
Las dos orquestas de la temporada, la americana de Olsen y la cubana de Azpiazu, tocarán alternativamente desde primera hora.
Nuevas las exhibiciones que han de ofrecernos Marion y Martínez Randall, la celebradísima pareja, que parten hacia la América del Sur.
Y bailará Celinda.
Airosa española.
Se despide el Casino, como se despidieron ya las carreras, el hotel Almendares, todo lo que era nuestra alegría invernal.
¿Qué hay en perspectiva?
Las carreras de autos.
Ellas serán la **great atraction**, rivalizando con las regatas de botes motores, en el final de la semana.
Preparada está para el evento automovilístico la gran fiesta del Hipódromo de Marianao.
Dos los días de carreras.
Sábado y domingo

VILLA LITA

Villa Lita.
En la barriada del Vedado.
Moderna construcción, circundada de jardines, en lo más céntrico de la calle Paseo.
Vecina a la mansión del opulento banquero don Narciso Gelats y frente a la residencia de la señora Lily Hidalgo de Conill.
Cerca de un lindo palacete.
El del señor Pedro Baró.
Vibra el amor y la alegría de un matrimonio feliz entre los muros de Villa Lita.
Allí moran sus dueños, el más popular de los napolitanos de nuestra colonia itala, señor José Pennino, el Rey de los Mármoles, y su esposa tan estimada y tan querida, la buena y bella Lita Salmoiraghi de Pennino.
El viejo dicho de la casa del herrero no reza con la de Pennino.
Mármoles y más mármoles se admiran en la casa del Rey de los Mármoles.
Son así las esculturas.
Los marcos, el pavimento...
Para una fiesta, a la que tuve el gusto de asistir, fué abierta en la noche del domingo Villa Lita.
Con ella se celebraban, junto con el cumpleaños, las vísperas del señor Pennino.
Fiesta de doble aspecto.
Comida y baile.
Un **party** de veinticuatro cubiertos reuníase alrededor de elegante mesa.
Manjares exquisitos, vinos superiores y una **causerie** amena, agradabilísima.
Veíanse allí, **parmi les invités**, a las señoras Isabel Reyes de Zúñiga, Teri Albizuri de Morell, Lila Canal de Dangelo y la hermana de Lita, mi gentil amiga Ida Salmoiraghi de Larrazábal.
Mi cubierto, en una cabecera, con el encanto de la vecindad de las bellísimas Blanquita Fernández de Castro de Jardines y Minerva Cano de Amaya.
Cerca, Nena Castellanos.
Muy graciosa.
Y entre los comensales un cronista querido, el de **El País**, Pablo Alvarez de Cañas.
El baile **aprés dîner**, a los acordes del sexteto **Viajera**, coronó las alegrías de la noche.
Deliciosa la fiesta.
Llena de agrado.

CUQUITA

De alta.
Cuquita Martínez Silverio.
Encantadora colegiala, hija del distinguido doctor José Agustín Martínez y su gentil esposa, Elisita Silverio.
Despues de operada de la apendicitis por el doctor Nogueira dejó ya la Clínica de Bustamante.
Volvió a Mirasol.
Contenta y feliz.

MARTES DEL PRINCIPAL

López Somoza.
El As de la Risa.
Hizo gala nuevamente de su gracejo inimitable en la representación de la chistosa comedia **¡Qué amigas tienes Benita!** ofrecida anoche por la Compañía del Principal.
Señoras y señoritas, de las asiduas a las funciones de moda, como se verá a continuación, brillaban en la sala.
— Señoras:
Margarita Romero de Lamas.
Nena Machado de Grau.
Mimí Bacardí de Grau; Herminia Gómez Colón de Pereira; María Antonieta de la Sierra de Bilbao.
Herminia Barbarrosa de Frau Marsall; Rita María Gómez Colón de Colli; Alejandrina del Junco de Aranda; Rosalina Martínez de Ubeda; Graciela Robledo viuda de Nodarse.
Juana Triana viuda de Grau; Eloísa Campuzano de Laso; Paulina Piña de Larrea; María Larrea de Suero; Juana de la Torre viuda de Abalí; Carmelina Calvo viuda de Zúñiga; María Seiglie de Finlay.
Adolfina Piña de Planas; Herminia Barreal de García; Elena Sánchez de Fernández; América Balsinde de Martínez Cañas; Joaquina García viuda de Fernández; Elena Crespo viuda de Vidal; Antonia Calas viuda de Dávila.
Dulce María Grau de Balcells; Carmen Rubio de Iraizos; Coralina March de Navarro; Aurora Barceló viuda de March; Aurora Bello de Fernández; Enriqueta García de Balcells; Teté de la Puente viuda de Zalaya; Elia Armengol de Lagarde; Eugenia González de Fernández; Juanita Gutiérrez de Díaz; Gloria Santos de Ascanio.
Fefa Rodríguez de Jaquet.
Señoritas:
Raquel Sánchez Montoulieu; Emilia Montoulieu.
Lolita Varona; Heliana Varona; Rosita Pelleyá; Teresa Villalón; Aida Grosso; Margarita Grau.
Evangelina Grau; Raquel Aballí; Carmita y Mundita Hernández García; María Bello; Bertica Fernández Bello; Berta Hernández; María Antonieta y Candelaria Calas; Carmen Grau.
Mercedes Grau; Nena Iraizos; Lilian y Gladys Costa; Inesita Soto; Chichita del Pino; Conchita Fernández de Velazco; Margot y Consuelito Rodríguez; Cristina Bello Labrador; Josefina Labrador; Mery y Margot Fariño; Teresa de la Esprielle.
Esther de la Torre; Cuca y Nena Pla.
A la salida, entre el bullicioso desfile, felicitaban muchos a don Luis Estrada.
El veterano empresario, después de la operación que sufrió de manos del doctor Gonzalo Pedroso, una eminencia quirúrgica, volvía anoche a sus dominios del Principal.
Seguirán las felicitaciones.
Y van aquí las mías.

LA FIESTA DE LOS CIEGOS

Fué ayer.
Durante la tarde.
Una fiesta que reunió un concurso numeroso y distinguido de señoras en la casa de los ciegos.
Casa histórica, en el Tulipán, que fué residencia suntuosa en el pasado de la familia de Santos Guzmán.
Hoy es un asilo.
Y es también una escuela.
Allí está la benemérita Fundación Cultural Varona Suárez.
Un concierto en forma.
Muy interesante.
Cantaron las señoras Dulce María Blanco de Cárdenas y **chon** Tejera de Forcade.
Y también cantaron las señoritas Lola de la Torre y Margarita Tejera.
Se lució en el piano, por su parte, el profesor de la institución, señor Beldoquí, ciego como sus discípulos.
Sorprendieron éstos al auditorio con un improvisado Son.
El **clou** de la fiesta.
Celebradísimo.

RIVIERA

Londres.
Título de una cinta.
Interpretada por Dorothy Gish y Tom Moore fué la atracción anoche en el elegante Riviera.
Numerosa, como siempre los días de moda, era la concurrencia.
Señora de Menéndez; Pilar Hernández; Carmen Carol de Fernández; América Sardiñas de Verdejas; Viuda del Junco.
Pilar Matet de Plá; Edelmira Fernández; Viuda de Cuéllar; María Borrego de Armand; María Romero de Vieites.
Señora de Vilanobo; señora de Cabrera; Estrella Fernández de Figueras; María Rodríguez; Carmela Ortiz; Generosa de Tabernilla; María Antón de Rojas; Rosa Fernández; Carmen Bayemberg de Toledo; María Elena Núñez de Sánchez; Esther Hernández de Dulzaides; Floraida Fernández de Tolón; Laura Sánchez de Latour; Anais Centurión de Alcázar; Ana Julia Beola de Bauzá; Mercedes López de Sánchez; señora de Taquechel.
Carlota Blasco de Coto; María Hernández de Galigarcía.
Entre las señoritas:
Alice Daysi Crat; Cristina Faya; Carolina Mc Avoy; Alicia Miranda; Manuelita y Caruca Larrón.
Yoya del Junco; Polín Alonso; Olga del Junco; Carmen Galigarcía; Consuelo Bello; Sisa Antón; Consuelito Roja.
Merceditas Taquechel; María Vilanovo; Alina Sánchez; Juanita Plasencia; Herminia Plasencia; Nieves Plasencia y María Plasencia.
Alicia y Yolanda Hernández; Carmelina Ortiz; Lila Yorda Carrerá; Margot y Graciella Toledo; María Luisa Rojas; María Josefa Pupo.
Toni Fontanet; Lila Valledor; Cuca, Carmita y Conchita Suárez; Carmen Ortiz; María Luisa Ortiz; Olga Hedrich.
Celia Hernández; Dulce María Hernández; Margot Planas; Ana María Ortiz; Silvia Mendoza; Rina Núñez; Malvina Arnoldson.
Julieta de Cárdenas y Virginita Neyra.
El regalo le ha sido otorgado a la señora de Corbin.

PRO-ARTE DRAMATICO

Fiesta teatral.
En la tarde de mañana.
Tercera de la serie que viene ofreciendo mensualmente el doctor Salvador Salazar con el valioso conjunto de Pro-Arte Dramático.
Celébrase en el Principal.
Con carácter cubano.
Llenan el programa **La hija del Rey René**, poema dramático de la Avellaneda, y **María**, original de Ramón Sánchez Varona.
Toman parte en su desempeño las señoritas Blanca Dopico, Carmita Raviña, Carmen Lima, Lola y Sarita González y Rosa de la Vega.
Además los jóvenes Beltrán, René Rodríguez, Nodar, Quintero...
Y Alfredo Petit.
El actor de la simpatía.

FESTIVAL TURINA

Gran festival.
En honor de Turina.
Organización de nuestra bella cantante Lydia de Rivera con el concurso de valiosos elementos artísticos, entre otros, la Orquesta Sinfónica.
Dispuesto está para ofrecerlo el domingo próximo con los elementos de que prometo hablar mañana con la atención que hoy no podría dedicarle.
Será por la mañana.
En el Nacional.

Conferencia en la Escuela de Artes y Oficios

El próximo jueves, día 22, a las 9 de la noche, tendrá efecto en el local de la Escuela de Artes y Oficios, Padre Varela y Francisco V. Aguilera, la quinta conferencia de la serie que tan brillantemente viene desenvolviendo el Claustro de la referida Escuela.
Le toca el turno esta vez al ilustrado profesor señor Alberto Peón, quien disertará sobre el interesante tema: "El arte de mirar".
No se requiere invitación especial para asistir a este acto.

ALMUERZO DE CRONISTAS

Un almuerzo hoy.
En obsequio de los cronistas.
Lo ofrecen para visitar las obras del **Havana Biltmore Yacht and Country** Club los señores Chas F. Flynn y Miguel Suárez.
Se darán a conocer los repartos que embellecen la Playa de Jaimanitas.
Asistiré.

Enrique FONTANILLS

DE SANIDAD Y BENEFICENCIA

LICENCIAS

Por el Negociado de Licencias se han concedido licencias a los establecimientos siguientes:
10 de Octubre 271, composiciones mecánicas: Rodríguez 15, barbería y 15 número 185, Vedado, tintorería.
Fué denegada Washington 30, elaboración de churros.

INGENIERIA SANITARIA

La Dirección de Ingeniería Sanitaria Nacional resolvió ayer los expedientes de los planos de fabricación siguiente:
Aprobados: Santa Teresa y Santa Ana, Cerro de S. Teillefer; San Ignacio 118, de Enrique Pujada; Tejar entre 8 y 9 de E. Pujada; Estévez 42, de Manuel Delgado; Maloja 205, de Dulce M. Arroyo; A. Apolo entre Aranguren y Granja Cuca, de Gabriel M. Rivero y M. Gómez 25, de Eugenio López.
Rechazado: Maceo, Barrio Azul, de Emilio Gómez.

Peletería BENEJAM

SAN RAFAEL E INDUSTRIA

CALZADO DE CALIDAD A PRECIOS MUY REDUCIDOS.
PARA SRAS., CABALLEROS Y NIÑOS.

La Emperatriz

LA CAMISERIA DE MODA

Si se encuentra en la preparación de su equipo de viaje, no olvide que en nuestros distintos Departamentos podrá encontrar, en la variedad más exquisita, cuanto, DESDE LA CABEZA HASTA LOS PIES, pueda necesitar para distinguirse por su elegancia, en cualquier país donde haya decidido disfrutar del veraneo.

Laureano López S. en C.

SASTRES-ARTISTAS

SAN RAFAEL 803

Creando y consolidando elegancias desde 1890

SOLÍS, ENTRIALGO Y CÍA.
Telfs. A-7221 A-7293
C. Privado. 15 líneas

GALIANO
Toda la cuadra
SAN RAFAEL
y
SAN MIGUEL

Vestidos de Verano

HEMOS PUESTO a la venta la primera remesa de vestidos franceses para el verano. Vestidos de Voile, guarandol, holán... Y vestidos interpretados en crepé y Georgette de seda.

Modelos preciosos, primorosamente trabajados a mano. Colores de última novedad. Figuran también en la colección vestidos confeccionados en telas estampadas de muy originales diseños.

VENGA A VERLOS HOY

SEGUNDO PISO

(Anuncio exclusivo de EL ENCANTO

El emblema representativo de buena calidad en lámparas, figura siempre sobre el embalaje de la lámpara Osram.

OSRAM

REPRESENTANTES: ZALDO, MARTINEZ Y CIA.

M.E.C.D. 2016

La Cámara Aprobó Unánimemente la Totalidad del Proyecto Grau Reformando la Ley del Notariado

También fueron, del mismo modo, aprobados cuarenta y cuatro artículos de dicha ley, que se compone de cuatrocientos.—Al llegar al afianzamiento de los notarios terminó la sesión

EL EJECUTIVO SOLICITA DEL CONGRESO UN CREDITO DE $50.000 PARA LA REFACCION DE PAGOS

Con un quorum nutrido aprobó la Cámara de Representantes ayer tarde el proyecto de reforma a la Ley Orgánica del Notariado globalmente, primero y despues cuarenta y cuatro de sus artículos. El proyecto consta de trescientos artículos. El doctor Baldomero Grau y Triana suscribe el proyecto y al ponerse a discusión consumió un turno en favor del mismo.

Al ponerse a debate el artículo 45, sobre las fianzas que deben prestar los Notarios, el doctor Gustavo Pino se opuso a la forma en que dicho artículo habia sido redactado y solicitado que solo tuvieran derecho a depositar fianzas aquellas compañias cuyas garantías estuvieran respaldadas por bonos de la República o propiedades inmuebles.

Mientras el doctor Pino explicaba que numerosas compañías de fianzas se constituían en Cuba para explotar al público y estafar al Estado, el señor Sardiñas pidió que se comprobase el quorum.

Entonces no respondieron a la lista más que cincuenta y cinco representantes y se suspendió la sesión para continuarla hoy.

LA SESION

En la presidencia el doctor Guas Inclán y en las secretarias Alberni y la Guardia comenzó a las tres la sesión.

Se le dió lectura a un mensaje del Ejecutivo solicitando un crédito de cincuenta mil pesos con destino a la manutención de presos y penados.

A solicitud del doctor Carlos Manuel de la Cruz pasó a las Comisiones de Hacienda y Presupuestos, Sanidad y Beneficencia y Justicia y Códigos.

Se ponen a discusión dos proyectos de ley suscriptos por el Dr. Pastor del Rio y son aprobados.

En uno se concede un crédito de siete mil pesos para eregir un busto a Serafín Sánchez en Cabaiguán y en otro se solicita otro crédito para grabar dos tarjetas de bronce en Trinidad a los patriotas Elbeirre, maestro de escuela y Arcies, mayoral del ingenio Palmarito, fusilados en el rio Ay, en 1851, catorce años antes de que Carlos Manuel de Céspedes diera el grito de independencia en la Demajagua.

El doctor Pastor del Rio defendió en breves palabras sus proyectos, los cuales, como decimos, fueron aprobados por unanimidad.

LO QUE DIJO EL DR. CARLOS MANUEL DE LA CRUZ

Un busto a Armenteros

Aprovechando la discusión de estos proyectos, el doctor Carlos Manuel de la Cruz usó de la palabra para solicitar que fuese aprobada una enmienda a favor de la erección de un busto al General Armenteros.

El doctor Cruz agregó que era hora de hacer labor genuina y profundamente cubana.

Censuró con acritud las manifestaciones del delegado de Cuba que en la Sexta Conferencia Panamericana hizo elogios de las intervenciones de un Estado en los asuntos de otro Estado, y se manifestó contrario a las gestiones realizadas por el Embajador de Cuba en España en favor de la devolución de los trofeos de guerra, y consideró inoportuno el empeño del Coronel Jefe del distrito de Oriente, para que sea eregido en San Juan, un obelisco al soldado español.

Agregó que el no era enemigo de España, puesto que esa nación habia sido nuestra progenitora y que tampoco lo era de los españoles, ya que estos venían a Cuba y fundaban hogar y familia, pero que solo habían pasado veinticinco años de la emancipación y aun estaban frescos los recuerdos para traer a la actualidad hechos recientes que debían dormir un largo sueño, el suficiente para que el olvido caiga sobre ellos.

Pidió finalmente que la Cámara rindiera un homenaje al ilustre escritor español Don Vicente Blasco Ibañez, que habia defendido la libertad de Cuba y por ello sufrió persecuciones y encarcelamientos. Se refirió a un libro de Marcelino Domingo donde dice que en Cuba, la persona del Rey de España es sagrada, y que en cambio en Madrid puede ser objeto de críticas, si el caso llega. Terminó diciendo que era preciso educar el sentimiento de los niños en el amor a Cuba, sin mezclas de ningún género, amor puro y profundo.

EL CODIGO NOTARIAL DEL DR. GRAU

Aunque el señor San Pedro quería que fuese discutido primeramente su proyecto, concediendo exención arancelaria a unos instrumentos músicos con destino a la banda municipal de Trinidad, el señor Presidente puso a discusión el proyecto de reforma a la Ley Orgánica del Notariado por existir en favor del mismo y con una votación de sesenta y ocho representantes, una suspensión de preceptos reglamentarios.

Despues de la lectura del proyecto, el Dr. Grau y Triana solicitó un turno en favor del proyecto.

EL DEBATE SOBRE EL CODIGO

El Dr. Grau y Triana dijo: Acaso parezca osadía presentar a la consideración de la Cámara un proyecto de Código, aunque este no tenga la importancia técnica de un Código Civil, de un Cdigo Penal o de un Código sobre Procedimientos. No obstante es de vitualismo interés la materia que comprende el Derecho Notarial.

Los motivos que han inspirado al Representante que tiene el honor de hacer uso de la palabra al iniciarse en este trabajo fueron las inmensas dificultades y los grandes problemas que cada dia presentan a los Abogados y Notarios en ejercicio; la laberíntica variedad de las fuentes legales aplicables en materia de suyo tan ardua como es la contratación; la venta de la propiedad, su enajenación, su gravamen y toda la intrincada construcción de relaciones jurídicas que ha de crear el Notario que constituye la médula misma de la vida económica de la Nación.

Electo Decano del Colegio Notarial de la Habana invité a un grupo de Representantes y de hombres de saber en la especialidad del Notariado, para que me acompañaran en la labor de redactar este Código que viene a reunir en un solo cuerpo, su domicilio legal, la diversidad de Reglamentos, Reales Ordenes, Reales Decretos, Instrucciones, Ordenes Militares y Decretos Presidenciales dictados en un periodo no menor de cincuenta años y que armonice igualmente esa legislación con preceptos contenidos en cuerpos legales como la Ley Hipotecaria de Enjuiciamiento Civil y los Códigos Civil y Electoral y al propio tiempo modernizar adaptar y mejorar todas esas disposiciones. No es una obra como se dice en la exposición de motivos que la precede, en que se haya pretendido ensayar novísimos procedimientos ni llevar a la práctica teorias que aún deben pasar por el crisol de las discusiones académicas antes de convertirse en realidades. Ha sido nuestro único objeto hacer un servicio a la clase Notarial y al pais cubano, más de compilación que de innovaciones, de orden más bien práctico que técnico, aunque no se han olvidado los principios que deben inspirar toda reforma legislativa.

No es nuestro objeto en este momento hacer una extensa exposición de todos los detalles y puntos que comprende el nuevo Código. Todos vosotros habéis tenido la oportunidad de estudiarlo, aunque haya sido en sus rasgos fundamentales; y en su exposición de motivos, donde han quedado claramente fijadas las innovaciones que entraña.

Siguiendo el mismo orden de dicha exposición de motivos bosquejaré solo a grandes rasgos las modificaciones o innovaciones que el Proyecto contiene.

Se nacionalizan las copias protocolizadas de los documentos extranjeros, dándoles valor propio siempre que reunan determinados requisitos, que se han estimado suficientes para producir la certeza y veracidad de esos documentos; suprimiendo la necesidad del cotejo con las matrices respectivas en el extranjero, salvo la facultad que para mejor proveer en caso de duda, se le deja conferido a los Tribunales de Justicia a ese respecto. Se ha facilitado el medio de acreditar la personalidad de las corporaciones, sociedades y la representación de las personas naturales. Se han consignado preceptos sobre la formación de las escrituras y precisado reglas sobre la capacidad de los otorgantes. Se ha refundido en un título las disposiciones de la instrucción general para la redacción de instrumentos públicos sujetos a registro con las modificaciones introducidas a la misma, estableciendo las concordiancias necesarias por las disposiciones de la ley Hipotecaria. Se han suprimido los testigos instrumentales, quinta rueda de un carro, absolutamente ineficaces, manteniéndolos tan solo en los casos en que alguno de los otorgantes no sepa firmar. Se le ha concedido el derecho de ser testigo a la mujer, respondiendo con ello a las nuevas orientaciones de la época.

Se ha concedido a los notarios la facilidad de celebrar matrimonios. Se han establecido sobre bases firmes la demarcación notarial autorizando su modificación solo decenalmente y de acuerdo con el censo de población en cada década que se lleve a efecto.

Se ha craedo el Tribunal de Honor que garantizará la rectitud y probidad del Notariado. Se ha acogido la feliz iniciativa del Dr. Manuel Castellanos estableciendo el retiro notarial. En todos sus aspectos se ha procurado hacer un estudio sereno y concienzudo de las diversas materias que tal legislación extraña.

Sería imposible exponer con la extensión que el caso requiere el nuevo Código en todas sus modalidades. Como el ha de ser objeto de detenido examen por la Cámara, paréceme inútil cansar más vuestra atención. Terminó dando las gracias a todos los compañeros congresistas que han ofrecido tan benévola acogida a mi modesto trabajo, inspirándome con ello el propósito firme y decidido de perseverar cada vez con mayor entusiasmo y a la medida de mis modestos esfuerzos, en la tarea de contribuir a la brillante labor que realizan mis compañeros de esta Cámara.

HE AQUI LOS CAPITULOS APROBADOS

Del Régimen Notarial. Su Organización. Derechos Inherentes al funcionario notarial. Requisitos para tener y ejercer la fe pública notarial. Clasificación de Notarias. Demarcación Notarial. Turnos de Provisión.

LOS E. UNIDOS AL EMPEZAR LA GUERRA MUNDIAL

Documentos oficiales prueban que los E. U. trataron de salvar al mundo de una catástrofe

WASHINGTON, marzo 20. (UP)-El Departamento de Estado ha repartido el primer volumen de los mensajes oficales de carácter confidencial de este Gobierno relacionados con la guerra mundial y según las informaciones en él contenidas, los Estados Unidos trataron en cuatro ocasiones de salvar al mundo de una catástrofe. Una de ellas ocurrió en vísperas de las hostilidades y las otras tres en los primeros periodos de la guerra, que trató de contener.

Para entonces, los estadistas europeos se veían imposibilitados ante las fuerzas que habian desencadenado, y por ese motivo no pudieron escuchar la voz de Woodrow Wilson que abogaba por la paz.

Para Wilson esta fué una gran tragedia, pues ni siquiera le permitió construir una nueva estructura sobre los restos de la guerra, como esperaba, en vista de la negativa del Congreso de los Estados Unidos a sancionar todas sus acciones en Francia.

Estos mensajes revelan también con detalle la forma en que fueron rechazadas las recomendaciones de paz de Wilson y en que los Estados Unidos se vieron comprometidos entre los beligerantes, tropezando con grandes dificultades para mantener sus derechos de nación neutral, así como también la evitación de una ruptura con la Gran Bretaña, motivada por la intervención de esta en la navegación norteamericana algunos meses despues de comenzar la guerra.

El volumen solo trata del año 1914 y por lo tanto no se ocupa del periodo en que Alemania llegó a mostrarse tan indiferente hasia la neutralidad norteamericana que los Estados Unidos se vieron obligados a declararle la guerra.

UNA GUERRA DE COMUNICACIONES ANGLO-AMERICANA

Se llegó a un acuerdo para la fusión entre la "Internacional Telephone" y las Cñías. MacKay

INGLATERRA LE CONCEDE GRAN IMPORTANCIA

Estima esta fusión como la respuesta americana a la unión de fuertes compañías inglesas

NEW YORK, marzo 20. P.A. Mister Clarence H. McKay, Presidente de las Compañías McKay (Cable Comercial y Sistema Telegráfico Postal), y el coronel Sosthenes Behn, Presidente de la International Telephone and Telegraph Corporation, han informado hoy haber llegado a una inteligencia sujeta a la aprobación de las respectivas Directivas para una fusión de intereses entre los sistemas de comunicaciones operados por sus respectivas Compañías.

Con el plan se proponen la formación de una nueva Compañía Comercial Postal, cuya Junta Directiva presidirá el señor Clarence H. McKay, y la que adquirirá las acciones en circulación de las Compañías McKay que constituyen los cables submarinos y las líneas terrestres que forman los cables comerciales y el sistema telegráfico postal que se extiende por un lado desde Europa y a través de los Estados Unidos y por otro hasta las costas de Asia.

También se llevará a cabo mas adelante la organización de una nueva Compañía de Cables Internacionales (McKay System) cuya directiva también estará presidida por mister McKay y la que se hará cargo de las operaciones de los cables comerciales.

El plan comprende el canje de las actuales acciones preferidas y comunes de las Compañías McKay, y de los Bonos de Primera Hipoteca del 4 por ciento por 500 años y las obligaciones (debenture stock) de la Compañía del Cable Comercial sobre las siguientes bases: Dieciocho millones de dollars de bonos colaterales del 5 por ciento por 25 años de la nueva Compañía se emitirán a cambio de veinte millones de dollars de los bonos de primera hipoteca del 4 por ciento y obligaciones (debenture stock) de los cables comerciales sobre la base de $900.00 valor nominal de dichos nuevos bonos a cambio de cada mil pesos, valor nominal de dichos bonos de primera hipoteca del 4 por ciento y obligaciones (debenture stock).

Treinta y cuatro millones doscientos ochenta mil ciento sesenta dólares de dichos bonos del 5 por ciento serán emitidos a cambio de $42.850.200 de acciones preferidas del 4 por ciento en circulación de las Compañías McKay a razón de 800 pesos del principal de los nuevos bonos del 5 por ciento por cada diez acciones preferidas de las Compañías McKay,haciendo un porcentaje de una emisión de los bonos del 5 ciento de $52.280.160.

Cada cuatro acciones comunes de las Compañías McKay serán canjeables por tres acciones preferidas del 7 por ciento no acumulativo de la nueva Compañía Comercial Postal mas una acción de $100.00 valor a la par de las acciones de capital de la International Telephone and Telegraph Corporation, cuya Corporación emitirá a la nueva Compañía a cambio de las acciones comunes de dicha nueva Compañía hasta un total de $10.345.100, valor a la par de las acciones del capital de la International Telephone and Telegraph Corporation a medida que se neceesiteen para los fines arriba descritos.

Tan pronto se haya obtenido la debida aprobación al plan, le será enviada una carta circular a los tenedores de los valores arriba detallados de las Compañías McKay y el Cable Comercial, designando un depositario o depositarios y expresará en detalles los términos y forma del propuesto canje. Los tenedores que depositen sus valores bajo los términos de dicha circular recibirán recibos transferibles que les darán derecho a recibir los nuevos valores si son emitidos o que se les devuelvan sus valores depositados si el plan no se efectúa.

La realización y transacción requerirá un depósito bajo el plan y convenio de una cantidad de cada clase de los valores arriba descriptos que se considere suficiente por la International Telephone and Telegraph Corporation.

El sistema ampliado de este modo, operará el sistema telegráfico que se extiende por todos los Estados Unidos con convenios de conexión con el Canadá y México, los sistemas de cables que se extienden a través del Atlántico y el Pacífico y a importantes países de la América del Sur, con conexiones importantes europeas y asiáticas y con los sistemas telefónicos en México y las Antillas y América del Sur, y con una organización dedicada a la manufactura y venta del equipo para comunicaciones eléctricas ampliamente distribuídas por todo el mundo. También operará servicios de Radio como auxiliares de los sistemas existentes de cables y alambres.

Ambos sistemas ganarán por esta Asociación de intereses por medio de una mayor diversificación y aumento de negocios que cada uno obtendrá con sus extensos contactos en muchos campos de operaciones que podrán proporcionarse entre sí.

El señor Clarence H. McKay será miembro de la Directiva y del Comité Ejecutivo de la International Telephone and Telegraph Corporation y asumirá una parte activa en la dirección de la Corporación en adición como arriba se dice será el Presidente de la Junta Directiva de las Compañías que operarán los Cables Comerciales y los sistemas Telegráficos Postales.

LONDRES, marzo 20. UP. Los periódicos de esta capital consagran gran espacio y grandes titulares a la noticia de la fusión de dos compañías telegráficas de los Estados Unidos al reciente anuncio de la amalgama de la British Marconi y de la Eastern Cable Company.

El "Evening Standard" dice que esto pudiera provocar una guerra de tarifas y servicios entre las compañías norteamericanas y británicas.

BURLANDO LA VIGILANCIA DE LA RURAL SIGUEN QUEMANDO LA CAÑA DEL VICEPRESIDENTE, SR. LA ROSA

Fué absuelto del delito de prevaricación el juez del Caney. En Camagüey se suicidó, envenenándose, un joven de 15 años. Cinco heridos al chocar un ómnibus contra un árbol en Artemisa

CALIMETE, marzo 20.—DIARIO, Habana.—En la finca "Godínez", propiedad del vicepresidente de la República Sr. Carlos La Rosa, se declaró hoy un incendio propagándose a las fincas inmediatas y quemándose en total, más de medio millón de arrobas de caña y cañaverales de retoño.

Estos incendios vienen llevándose a cabo días tras día burlándose de la vigilancia de la Guardia Rural. Urge se investigue este hecho toda vez que la caña tendrá que quedarse en el campo sin cortar, pues la perteneciente al central "Por Fuerza" no se muele debido al acuerdo tomado por dicho central, de no moler cañas quemadas.—**Caviedes**, corresponsal especial.

TRESCIENTOS MIL SACOS MOLIDOS

MIRANDA, marzo 20.—DIARIO, Habana.—Acaba de completar este central trescientos mil sacos molidos.—**Betancourt**, corresponsal.

LLEGO EL GOBERNADOR BARCELO. AVION SANTA MARIA. ABSUELTO UN JUEZ

SANTIAGO DE CUBA, marzo 20. —DIARIO, Habana.—Esta tarde llegó procedente de Puerto Padre el gobernador de la provincia José R. Barceló, siendo recibido por numerosos amigos y correligionarios.

A las cuatro de la tarde llegó el avión "Santa María" de Puerto Rico y escalas, aterrizando en el Malecón.

El juez del Caney Dr. Galo Mateo Carbonell, de Instrucción interino en esta ciudad fué absuelto por la Audiencia del delito de prevaricación por el que fué juzgado el sábado último, siendo defendido por el Dr. Rafael Molina.—**Soto**, corresponsal.

SUICIDIO DE UN JOVENCITO. SE IGNORAN LAS CAUSAS DE SU FATAL DETERMINACION

CAMAGUEY, 20 marzo.—DIARIO, Habana.—A las dos y media de esta tarde fué llevado al centro de socorro el joven Jorge Verjano, de 15 años de edad, hijo del Dr. Adolfo Verjano Gil. Presentaba el jovencito síntomas de intoxicación, habiendo ingerido gran cantidad de estricnina en una venduta de la calle República. En un bolsillo de la chaqueta que portaba, fué hallado un pedazo de papel blanco escrito con lápiz, diciendo que "Nadie tiene la culpa de esto sino yo que me lo busqué". El infortunado Jorge falleció poco después de ingresar en la casa de socorro, a las tres de la tarde.—**M. Silva**, corresponsal.

UN OMNIBUS CHOCO CON UN ARBOL

ARTEMISA, marzo 20.—DIARIO, Habana.—Un ómnibus de la línea Artemisa-San Cristóbal, chocó entre Artemisa y Mangos, con un algarrobo, resultando a causa de este accidente cinco heridos de gravedad y algunos contusos que fueron curados en la casa de socorro de esta villa. El chauffeur resultó herido de gravedad.—**Corresponsal.**

TRATAN PROPIETARIOS Y REPRESENTANTES DE LA SUGAR STATES DE BUSCAR ARMONICA SOLUCION AL CONFLICTO PLANTEADO CON LOS DESAHUCIOS

CUETO, marzo 20.—DIARIO, Habana.—Los propietarios de Cueto reanudan sus actividades frente a la Compañía "Sugar States" en relación con el asunto de los desahucios que ya conocen los lectores de ese DIARIO.

Después de la visita efectuada por los representantes del Gobierno central, del Gobierno de la Provincia y del Alcalde, en misión de investigación, se observa absoluta tranquilidad.

En los momentos en que telegrafío se hallan reunidos en el Hotel Plaza numerosos propietarios de este término para hacerle una consulta al talentoso abogado Dr. González buscando armonizar los diferentes criterios y solucionar el conflicto planteado.

Por otra parte la comisión gestora de los propietarios de este término, sigue trabajando con otra comisión nombrada por la Sugar States, a fin de dejar sólidamente garantizados los intereses comunes para que pueda esta población seguir progresando como hasta ahora.—**Grana**, corresponsal.

A LA ENTRADA DE CUABITAS, EN SANTIAGO DE CUBA, UN INCENDIO DESTRUYO VARIAS CASAS DE MADERA

Hay tres detenidos por suponérseles autores del incendio. El Alcalde de Colón recibió como regalo en su onomástico cincuenta carros de piedras para el pavimento de las calles

Santiago de Cuba, marzo 20.
DIARIO, Habana.

Esta madrugada se incedió la manzana de casas comprendida entre las calles Paseo de Martí; Calvario Reloj y R. Ricardo, es decir a la entrada de Cuabitas. Se supone que el incendio fuera intencional, pues el fuego comenzó por un café, que había sido clausurado por la sanidad la mañana anterior al incenido.

Las pérdidas materiales sufridas son pequeñas, por tratarse de edificios de maderas y viejos. Han sido detenidos por suponérseles autores materiales del incendio a los señores Ramón Uonlla y Casimiro Martínez, ambos españoles y Lázaro Dublin, de Polonia.

Soto.—Corresponsal.

CINCUENTA CARROS DE PIEDRA RECIBE EN SU ONOMASTICO EL ALCALDE. SON PARA PAVIMENTAR LAS CALLES DEL PUEBLO

COLON, marzo 20.
DIARIO, Habana.

Los campesinos de este término han tenido un gesto simpático que les enaltece. Para obsequiar al Alcalde Municipal de este término en su onomástico, acordaron regalarle cincuenta carretas, llenas de piedra, contribuyendo de esa forma al esfuerzo que realiza la primera autoridad Municipal, pavimentando las calles de la población.

El pueblo aplaudió regocijado el gallardo acto realizado por los campesinos. Los jóvenes de la mejor sociedad de Colón, descargaron las piedras, entre los aplausos del público.

El Alcalde declaró que estima ese regalo como el mejor presente que pudieran hacerle en su fiesta onomástica.

Torresons,—Corresponsal.

INSPECCION REALIZADA

SANTA CRUG DEL NORTE, marzo 20.
DIARIO, Habana.

Ayer giraron una inspección en este pueblo, varios detectives de la Policía Secreta entre ellos el señor Sabino Lobo, para comprobar si en este término se jugaba.

Informaron a la superioridad que en la población no se juega, siendo uno de los términos de más moralidad de la República.

Amor,—Corresponsal.

SE AHORCO POR ESTAR ENFERMO

CAÑAS, marzo 20.
DIARIO, Habana.

En la finca Serafina apareció ahorcado José Cintado Peña de 64 años de edad. Créese que su funesta determinación obedeciera a estar enfermo del estómago desde hace largo tiempo. El sargento Pilotos de la Guardia Rural actuó en el cas..

El banquete celebrado en honor del señor José Ramón Díaz presidente del Círculo Familiar resultó expléndido.

UN FOTOGRAFO HIRIO A OTRO DE 7 PUÑALADAS

Las rivalidades en el negocio fueron la causa que motivó la discusión previa y la reyerta

En el primer centro de socorro fué asistido anoche Gervasio Magadán, natural de España, de 31 años, dueño y vecino de la fotografía situada en Egido número 8, de cuatro heridas incisas situadas una en la región posterior del tórax, penetrante en la cavidad; otra en el lado izquierdo del abdómen; otra en la región braquial izquierda y la última en el antebrazo derecho.

Este individuo fué herido con una navaja de las conocidas por "sevillanas" por Regino del Valle Rico, fotógrafo y vecino de la fotografía situada en Egido número 6.

El hecho ocurrió por rivalidades en el negocio que ambos explotan y anoche después de una acalorada disputa, Rico le infirió a su contrincante las heridas que presenta.

El agresor fué remitido al Vivac.

LA ACTUALIDAD GRAFICA.—Vista tomada sobre cubierta, después del almuerzo a bordo del "York", ofrecido por la casa armadora, ayer.

EL PRESIDENTE VISTO POR UNA DAMA FRANCESA

Madame Charles Lesca hace un interesante estudio sobre el General Machado

MADAME CHARLES LESCA
(Neé Marie Levrey)

Nacida en el Ecuador, de madre española y padre francés, fué llevada muy niña a Francia, donde cursó estudios en colegios católicos y después en el Liceo.

Casó con Charles Lesca, de parecido origen, a quien ha ayudado y ayuda en su noble cruzada en favor de las letras y las artes de la América no sajona, desde la Revue de l'Amerique Latine de París, que hace años fundaron y mantienen.

Por vínculos familiares, por educación y por su holgada posición económica. Mad Lesca está excelentemente instalada en sociedad, tanto en la francesa, como en la de la colonia latinoamericana.

De conversación ágil, juicios certeros y rápidos, cultura varia y gran distinción, a pesar de no poder considerársele periodista profesional ,la eligió para representar su periódico en el reciente Congreso de la Prensa Latina, el señor Alphaud, Director de "Comedia", al cual ha enviado varias crónicas desde aquí, y se propone publicar a su llegada a París un estudio detenido acerca del General Machado. Las presentes cuartillos fueron trazadas a vuela pluma para el DIARIO en una de las fiestas dadas en honor de los congresistas.

Yo no sé por qué motivo me toca a mí el honor de escribir unas líneas sobre el Presidente Machado. Cualquiera de mis compañeros hubiera sido mejor indicado; pero agradezco del DIARIO DE LA MARINA este testimonio de confianza.

Conozco harto poco al Presidente Machado para poder hablar de él extensamente. Solo he cambiado con él algunas palabras; solo escribiré, pues, algunas líneas.

A las pocas horas de haber llegado a esta magnífica ciudad, tuvimos la alegría, mi marido y yo de ver a nuestro excelente amigo Armando Maribona, ese hombre siempre agitado, siempre despeinado, con las manos llenas de papeles y los bolsillos llenos de lápices. Después de haber cambiado palabras de amistad, le pregunté:

—¿Cómo es vuestro Presidente?

—Nuestro Presidente es así, me dijo.

Y cojiendo un lápiz, me presentaba a los dos minutos su caricatura. La examiné, y me pareció que conocía al Presidente Machado, mejor que si me hubieran hablado de él durante una hora. ¡Qué hermosa cabeza! ¡Qué energía en las facciones, que, al primer aspecto parecen duras, pero que enseguida revelan la sonrisa fina y maliciosa.

Cuando, al día siguiente, en la sesión inaugural del VII Congreso de la Prensa Latina, ví llegar al Presidente, yo pensé: ¿en dónde lo he visto?" Y recordé la caricatura.

El General Machado presidió esa ceremonia solemne con una gran cortesía. No pronunció sino unas cuantas palabras, pero pude obsevar que fuera de alguna mirada dirigida a las lindas cubanas que estaban en el teatro, su atención estaba concentrada en lo que se decía. Lo escuchó todo, lo que es más meritorio que hablar, aún cuando los discursos sean notables...

La tercera vez que ví al General Machado fué en ese espléndido e inolvidable día que pasamos en parte en la finca "Nenita", cuyo comedor criollo puede dar una idea de lo que debe ser el paraiso, y en parte en la finca del señor Camps, en donde la acogida grandiosa y sencilla a la vez, la vista de las lindas damas cubanas, la amabilidad de todos y las distracciones que nos fueron ofrecidas hicieron de esas horas un verdadero encanto.

Allí vimos al Presidente sin ceremonia. Bailó el "son" con varias damas cubanas y también con una de nuestras compañeras. ¡Qué bailarín excelente y que exquisita sencillez! Habana con todos, se prodigaba con todos, teniendo para cada cual una palabra amable.

El cuidado con que el Presidente Machado trata de conservar las tradiciones de su patria no puede sino atraerle las simpatías de los nacionalistas cuyas ideas me vanaglorio de compartir.

He visto una vez más al General Machado en la fiesta ofrecida por el señor Carlos M. de Céspedes, fiesta que nos hizo creer durante unas horas que vivíamos en un cuento de "Las mil y una noches".

Si no he tenido el honor de ver amenudo al Presidente, he oido hablar mucho de él. El General Machado es una figura que no deja a nadie indiferente. Se le quiere o, de no quererlo, no se está lejos de detestarlo.

El que por vez primera me habló de él fué nuestro amigo el doctor Camacho a quien debemos, así como a su encantadora esposa, de haber conocido los numerosos sitios elegantes de la Habana, y también el encanto de una casa familiar de Cuba. No me atrevo a repetir aquí lo que el doctor Camacho piensa del Presidente, porque si estas líneas tienen el honor de ser leídas por él, su modestia podría sufrir una prueba demasiado dura.

No tan solo me ha dicho cosas buenas del General Machado; "lo autoritario", parece ser el principal argumento contra él. No creo, por mi parte, que sea un defecto en un Jefe. Ese hombre encantador que es Ruy de Lugo Viña nos ha suministrado la prueba en las Asambleas de la Prensa Latina, que a menudo es menester ser autoritario para presidir bien. Me ha parecido que los que me hablaban así, bien quisieran ocupar su puesto y que la autoridad que ejercerían sería menos provechosa para su país que la del Jefe actual para el bien de Cuba y de los cubanos que han sido tan perfectos en su cortesía con nosotros y que dejamos con el mayor sentimiento.

Cuando estemos en nuestras casas más de una vez sentiremos la nostalgia de esta hermosa Isla de Cuba. En ese momento los que tienen talento se consolarán escribiendo sus impresiones y los que no lo tienen —como yo— leyendo las de los otros.

Mad. Charles LESCA.
(Neé Marie Levrey)

Pronto Aparecerá el Decreto con Las Modificaciones en las Tarifas Arancelarias Q. Fueron Aprobadas

Por concepto del impuesto sobre utilidades, la empresa "Havana Electric" abonó la suma de medio millón de pesos pero presentará un recurso de alzada por no estar conforme

POR GESTIONES DEL MINISTRO DE CHINA VAN A ENTRAR EN EL PAIS UNOS SESENTA ASIATICOS

Como habíamos anunciado en nuestra edición anterior, en la tarde de ayer se reunió en el despacho del Secretario de Hacienda la Comisión de Aranceles, presidida por el doctor Santiago Gutiérrez de Celis y con asistencia del doctor Rafael Martínez Ortíz, Secretario de Estado; Senador Daniel Compte; señor Aurelio Portuondo, señor Rrturo Solano, no asistiendo el Representante señor Enrique Recio, por encontrarse en Camagüey.

Muchos asuntos fueron tratados por la comisión que ha estudiado detenidamente las peticiones de reforma, interpretación, cambio de partida, que le ha sido formulada por las distintas Cámaras de Comercio y de cuyo estudio y resolución se dará cuenta al honoreble Presidente para que le imparta su aprobación a las reformas que se crean justas y razonadas en el actual arancel.

Las modificaciones, interpretaciones de partidas, cambios de partidas que sean aprobadas por la Presidencia se redactará el oportuno Decreto a fin de que entren en vigor tan pronto aparezca publicado en la Gaceta Oficial.

SUBASTA DE CHAPAS PARA VEHICULOS

El día 18 del actual tendrá lugar en la Secretaría de Hacienda el acto de la subasta de las chapas para vehículos que corresponderán al próximo ejercicio económico 1928-1929.

El día 1o. de Junio deberían estar entregadas en la Secretaría de Hacienda y el impuesto por transporte en los Municipios se comenzará a cobrar ese día a fin de que el día 1o. de Julio los contribuyentes las fijen en sus vehículos.

LIQUIDACION A LA HAVANA ELECTRIC POR UTILIDADES

Ingresó las cantidades reclamadas pero estableció recurso de alzada.

La Havana Electric ingresó ayer en la Zona Fiscal de Oriente de la Habana las sumas de $475.000 y $28,000 por liquidaciones practicadas por utilidades de la Compañía.

Una vez hecho el ingreso la Havana Electric estableció el recurso de alzada ante el Secretario de Hacienda, por no estar de acuerdo, la citada Compañía, con las liquidaciones practicadas por los Inspectores de la Sección de Rentas Terrestres.

EL MINISTRO CHINO

Más de 60 chinos retenidos en Tiscornia podrán entrar en el territorio.

Ayer celebró una nueva entrevista con el Secretario de Hacienda, el Ministro de China para continuar las gestiones que está realizando con súbditos de su nación que se encuentran retenidos en el Campamento de Inmigración a virtud de no traer su documentación en regla para poder desembarcar, es decir, de poder justificar su residencia anterior en la República de Cuba, de acuerdo con la vigente disposición del Gobierno que prohibe la entrada de asiáticos.

Pero de los que en dicho Campamento se encuentran retenidos, unos 65 podrán entrar libremente en el territorio nacional, habiendo justificado plenamente su residencia anterior en Cuba.

En el día de hoy la Secretaría de Hacienda enviará al Comisionado de Inmigración la orden de libre entrada de esos asiáticos.

UNA BUENA UTILIDAD PARA EL ESTADO

De la operación que se realizó en la casa bancaria de Morgan y Cía., para el pago de los Adeudos, ascendente a $9.000.000, el Estado Cubano a virtud de ciertas operaciones realizadas por el Estado, extrayendo partidas parciales del capital, lo que ha dado motivos a una acumulación de intereses que asciende ya a unos $140.000.

De este dinero, al terminar las operaciones en el próxixmo mes de julio aumentará esa cantidad acumulada y para esa fecha el Contador Central, señor Luis E. Aizcorbe, elevará un informe al Secretario de Hacienda a fin de que disponga el doctor Gutiérrez de Celis, la aplicación que se le dará.

EL ELEMENTO EXTRANJERO MALEANTE OCUPA UN ELEVADO PORCENTAJE EN LOS 25 PENALES DE LA REPUBLICA

Puede afirmarse que ellos caracterizan la delincuencia en Cuba. Interesante estudio del Dr. Israel Castellanos

FALLECIMIENTO DE DOS VETERANOS DE LA INDEPENDENCIA, EN PALMA SORIANO Y STGO.

El Dr. Israel Castellanos está realizando un interesante estudio por expreso encargo del Comandante Zayas Bazán, a fin de determinar el porcentaje del delincuente extranjero que hay en ellas y cuál es la cifra que alcanzan los nativos.

Prima facie, la visión del Secretario de Gobernación es acertada, porque los extranjeros se hallan en una proporción enorme respecto del cubano, al grado que puede afirmarse que son ellos los que caracterizan la delincuencia en Cuba.

Los datos precisos de este trabajo no tardarán en darse a conocer.

FALLECE EN SANTIAGO DE CUBA UN VETERANO

El Dr. Desiderio Arnaz, Alcalde Municipal de Santiago de Cuba, telegrafió ayer a la Secretaría de Gobernación el fallecimiento, ocurrido en aquella ciudad, en la calle de Bélgica, del veterano del Ejército Libertador Victor Marciel, que ostentó el grado de capitán de las filas libertadoras.

La Secretaría de Gobernación dió el pésame a los familiares del extinto, ordenando que se le rindan los honores correspondientes a su jerarquía como libertador.

FALLECE OTRO VETERANO EN PALMA SORIANO

El Alcalde de Palma Soriano dió cuenta ayer a la Secretaría de Gobernación el fallecimiento del Comandante del Ejército Libertador señor Juan Castellanos, que era persona estimable y gozaba de grandes consideraciones en aquella sociedad.

La Secretaría envió el pésame a los familiares del finado, indicando que debían tributarle los honores correspondientes a su jerarquía.

La Remolacha en Inglaterra

LONDRES, marzo 20, (UP.) —Hoy se anunció oficialmente por las fábricas inglesas de azúcar de remolacha que el estimado total de remolachas para el producto es de 1.448.084 toneladas, que representa una producción promedial en Inglaterra y Gales, de cinco y media toneladas por acre.

Se cree que el azúcar producido con las remolachas de 1927 represente una zafra de 185 mil toneladas, lo que significaría un promedio de azúcar comercial de 1,862 libras por acre, comparado con 2.764 libras en 1926.

Estas cifras representan probablemente la peor zafra remolachera desde que fué aprobada la Ley de Subsidio. Se atribuye también el fracaso de la producción al mal tiempo.

Lesionado Grave

Benigno Menéndez Rubio, de 28 años, dependiente y vecino de la bodega situada en Concha y Juana Abreu fué asistido en el cuarto centro de socorro, de graves contusiones por la cabeza y tórax, que se produjo al caerse de una escalera, en la trastienda de dicho establecimiento, en los momentos en que arreglaba el cordón de la electricidad, siendo alcanazdo por la corriente que lo derribó al suelo.

GÜINES PIDE LA RECONSTRUCCION DE UN EDIFICIO

Se trata de "Arango y Parreño" donado para centro escolar por un gran benefactor

Hemos visto, con satisfacción que la Secretaría de Obras Públicas, ha tomado, con verdadero interés, la reconstrucción del Centro Escolar Luz y Caballero de Colón, y otras construcciones escolares en otros puntos de la República, ¿pero qué se ha dejado en el mayor abandono, hasta que se derrumbe, el de Arango y Parreño?

En Güines se corren versiones (algo tristes), sobre el particular; y nosotros nos resistimos a creer que la Secretaría de Obras Públicas atienda intereses particulares de "alquileres crecidos" y deje de la mano la reconstrucción del edificio donado generosamente al pueblo, por su gran benefactor cubano, situado en lo más céntrico de la población y lo deje caer.

El doctor Carlos M. de Céspedes, que es persona inteligente, se dará cuenta perfecta de que el Gobierno no puede distraer sumas importantes del Erario Público, para satisfacer ambiciones y negocios pingües de fulano o mengano y ordenará la pronta reconstrucción de una propiedad del Estado, que ha prestado muy buenos servicios al término de Güines, y en el cual se han educado muchas generaciones de güineros.

El secretario de Obras Públicas debe darle la "puntilla" a ese "negocio de alquileres", subidos, en perjuicio de los fondos de la República.

¿Se nos oirá?

Por varios güineros:

Rómulo Noriega.

M.E.C.D. 2016

EL EX-JUEZ DR. OSCAR ZAYAS, CONDENADO A MULTA DE MIL CUATROCIENTOS PESOS

El Ex-Secretario Bernabé Alonso, y los Ex-Oficiales Echarte y Paz y Otros Acusados Fueron Condenados a Penas de Presidio y Arresto Mayor

LA AUDIENCIA ORDENO LA REPOSICION DE UN VISTA DE ADUANA DE SANTIAGO DE CUBA

EL TRIBUNAL SUPREMO CONFIRMO UNA RESOLUCION DE LA COMISION DEL SERVICIO CIVIL. — QUEDO CONCLUSO PARA SENTENCIA EL JUICIO ORAL DE LA CAUSA SEGUIDA POR FALSEDAD EN DOCUMENTO MERCANTIL, EN LA QUE ES ACUSADOR DON LEON LOPEZ MUÑOZ

EN EL SUPREMO

CONTRA RESOLUCION DE LA COMISION DEL SERVICIO CIVIL

Ha dictado sentencia la Sala de lo Civil y de lo Contencioso-Administrativo del Tribunal Supremo, declarando sin lugar el recurso de casación establecido por el Dr. A. Llanes García, Abogado y vecino de esta ciudad, impugnando el fallo de la Sala de idéntica denominación de la Audiencia de la Habana, en los autos del recurso contencioso-administrativo que interpusiera el recurrente contra la Administración General del Estado, en solicitud de que se revocase la resolución de la Comisión del Servicio Civil No. 301, de 23 de Febrero de 1926, confirmatoria del Decreto del Presidente de la República de 31 de Septiembre de 1925, que dió por terminados los servicios del Dr. Llanes en el cargo de Abogado de Oficio del aludido Tribunal Supremo.

En su combatido fallo, la Audiencia declaró sin lugar la demanda, confirmando por consiguiente la resolución de la Comisión del Servicio Civil.

EN COBRO DE $2.890

Así mismo ha declarado sin lugar la nombrada Sala el recurso de casación interpuesto por Ernesto Gutiérrez Villa, comerciante de esta plaza, combatiendo el fallo de la Sala de lo Civil de la Audiencia de la Habana, en los autos del juicio declarativo de mayor cuantía que, en cobro de pesos, promoviera Juan Manuel Castro Lovis, también comerciante de esta ciudad, contra el recurrente.

Confirmó la Audiencia en su combatido fallo el de la primera instancia, que, declarando con lugar la demanda, condenó al demandado a pagar al actor la cantidad de 2.890 pesos, 75 centavos, intereses legales y costas.

AMENAZAS DE MUERTE

La Sala de lo Criminal del Tribunal Supremo ha dictado sentencia declarando sin lugar el recurso de casación establecido por el procesado Eufrasio Martínez Ríos, jornalero y vecino de Santiago de Cuba, contra el fallo de la Audiencia de Oriente, que lo condenó a la pena de 4 años, 2 meses y 1 día de prisión correccional, como autor de un delito de amenazas condicionales de muerte sin logro de propósito.

IMPRUDENCIA TEMERARIA

De igual modo ha declarado sin lugar la indicada Sala, el recurso de casación interpuesto por el procesado Julio Fernández Ruiz, chauffeur y vecino de Marianao, contra el fallo de la Sala Primera de lo Criminal de la Audiencia de la Habana, que lo condenó a la pena de 2 meses y 1 día de arresto mayor, como autor de un delito de imprudencia temeraria de la cual resultaron lesiones graves y menos graves.

ESTAFA

También ha declarado sin lugar la mencionada Sala el recurso de casación establecido por el procesado Rafael González García, albañil y vecino de Cienfuegos, contra el fallo de la Audiencia de Santa Clara, que lo condenó a la pena de 4 meses y 1 día de arresto mayor, como autor de un delito de estafa.

RECURSO INSUSTANCIABLE

En auto de la repetida Sala, se declara insustanciable el recurso de casación interpuesto por Serafín Daz Reyes, contra el fallo de la Audiencia de Oriente, que lo condenó en causa por disparo de arma de fuego contra determinada persona.

SEÑALAMIENTOS EN EL SUPREMO

SALA DE LO CRIMINAL

Habana.—Robo.— Enrique Ravelo. Ponente: Dr. Bordenave. Letrado: Dr. González Barrios.

Matanzas: Hurto: Adelaida Arregoitia. Ponente: Dr. Palma. Letrado: Dr. Sarracent.

Habana. Robo. Cristino Arango. Ponente: Dr. Vandama. Letrado: Dr. Palma.

Habana. Estafa. Pedro I. Díaz. Ponente: Dr. Vidaurreta. Letrado: Dr. Lamar.

SALA DE LO CIVIL

Contencioso administrativo. El Estado contra Luciano López. Ponente: Dr. Travieso. Letrado: doctor Cabarrocas.

Contencioso-administrativo. El Estado contra Ernesto Gamba. Ponente: Dr. Figueroa.

Contencioso-administrataivo. Cuban Railroad Comp., contra Alcalde de Regla. Ponente: Dr. Avendaño. Letrado: Dr. Rosainz.

Contencioso-administrativo. León Fuck contra Alcalde de Regla.—Ponente: Dr. Avendaño. Letrado: Dr. Rosainz.

Contencioso-administrativo: Compañía Agrícola de Rodas contra el Estado. Letrado: Dr. Rosainz.

Habana.—Micaela Herrera contra Francisco Bandín. Letrado: Dr. Guiral.

LOS FRANCESES QUIEREN VENDER SUS ANTILLAS

Un importante periódico francés trata de este asunto, toda vez que esas posesiones dan pérdida

PARIS, marzo 20. (UP.) — En 1867 los Estados Unidos hicieron una ganga al comprar la Louisiana en quince millones de pesos, y Napoleón, que vendió ese territorio, un mal negocio. Por algún tiempo la historia condenó a Napoleón, pero hoy los críticos franceses llaman a la operación un "golpe maestro financiero", y se inclinan a aceptar la idea de que se permita a los Estados Unidos comprar las Antillas francesas, inglesas y holandesas.

El importante semanario parisién "L'Illustration" expone la opinión de que así como para Napoleón fué más barato vender la Louisiana que pelear por ella con los Estados Unidos, es también una ventaja de la Francia contemporánea disponer de las Islas de Martinica, Guadalupe, San Bartolomé y María Galante, cobrándolas en buen dinero.

"El sentimiento influye mucho en la opinión francesa — dice "L'Illustration" — pero no hay motivos para está la consideración de que a fines del siglo actual los Estados Unidos serán una potencia mundial sin contrapeso, tal vez capaz de luchar sola contra el resto del mundo.

"Hoy los Estados Unidos respetan nuestra tradición histórica y no nos atacarían en ningún momento. Pero mañana no sabríamos cómo protegernos contra su poderío".

Económicamente, las Antillas francesas, que es todo lo que resta del imperio americano que tuvo Francia, así como la Guayana, cuestan dinero, en suministrar ganancias. Canadá, México, el gran Valle del Mississippi y una docena de islas del Caribe, vieron llegar los colonizadores franceses y plantar sobre sus suelos la bandera tricolor. Solamente la Louisiana fué vendida bien antes de que una guerra la separase de la metrópoli.

Ron, azúcar, plátanos y cacao son los principales productos de las islas de Guadalupe y Martinica, pero lo que reciben los impuestos territoriales y comerciales no cubren el costo de la administración y de la policía.

Estas islas son posesiones de Francia desde hace 294 años, pero desde que los franceses han puesto sus sueños colonizadores en el Africa y han logrado adueñarse de una tercera parte del Continente Negro, presta muy poca atención a sus Antillas, en las que tiene también muy poco interés el capital francés.

SE IMPLANTARAN ESCUELAS EN LA CARCEL DE STGO.

Cuba.— 297 Estados lo tienen Internacional será adoptado por Cuba.— 2927 Estados lo tienen

Largo rato estuvo cambiando impresiones ayer con el Secretario de Gobernación el Alcalde de la Cárcel de Santiago de Cuba señor Electo León que se encuentra trabajando infatigablemente por la transformación de aquel penal provincial, el más antiguo del país, que desde el advenimiento del actual Gobierno está innovándose por sucesivos alcaides, pero que ahora alcanza la cima de sus reformas.

El señor León acaba de realizar la limpieza del pozo y del algibe que surten de agua al penal, garantizando así la pureza de las aguas que ingieren los presos; está instalando servicios sanitarios en las galeras y después del saneamiento general se propone implantar las escuelas para la instrucción de los presos, cosa que hasta ahora no se había podido hacer, no obstante la densidad de la población penal de aquella cárcel y donjnar en ella el analfabetismo más horrendo.

Con este propósito el Secretario de Gobernación ha dispuesto que se le presten al citado Alcalde los mayores facilidades y elementos para que pueda llevar a vías de hecho sus proyectos.

EL CODIGO TELEGRAFICO DE POLICIA

En la Secretaría de Gobernación se ha recibido la copia del acuerdo ya signado por 297 estados de las principales naciones, adoptando el Código Internacional Telegráfico de carácter policíaco, en cuya labor actuó meritísimamente el Comandante de la Policía Nacional señor Félix Pereira, cuando hace dos años fué a Alemania, representando en el Congreso celebrado en Berlín a Cuba.

Hasta ahora los países signatarios del acuerdo son Egipto, Bulgaria, Alemania, Grecia, Holanda, Polonia, Austria, Panamá, Portugal y Hungría. Y han pedido conocerlo para realizar la conveniencia de su adopción, México, Venezuela y el Foreign Office de Londres para establecerlo en sus dominios de Canadá, Australia y Africa.

De estos trabajos se le ha dado traslado al Comandante Pereira para su estudio, puesto que él mejor que nadie conoce bien estos asuntos.

EN LA AUDIENCIA

SE ORDENA LA REPOSICION DE UN VISTA DE ADUANA

La Sala de lo Civil de la Audiencia ha resuelto el recurso contencioso administrativo interpuesto por el Dr. Emilio J. Montalvo, a nombre del señor José Mesa Vidal, contra la Administración General del Estado, representada por el Ministerio Fiscal, para que se revoque la resolución de la Comisión del Servicio Civil No. 192, de 15 de Marzo de 1927, confirmatoria de la que dictara el Secretario de Hacienda, separando del cargo de Vista de Aduana de Santiago de Cuba al citado Mesa Vidal.

En el trámite oportuno, el Ministerio Público opuso la excepción de incompetencia de jurisdicción; pero la Sala, aceptando la tésis del doctor Montalvo, desestima dicha excepción y declarando con lugar la demanda, revoca y deja sin efecto tanto el acuerdo de la Comisión citada como el decreto del Secretario de Hacienda, ordenando la reposición de Mesa Vidal en el cargo de que fué separado.

PLEITO DE UN PROPIETARIO Y UN COMERCIANTE

Ha dictado sentencia la propia Sala, confirmando, en todas sus partes, el fallo del Juez de Primera Instancia del Oeste, en los autos del juicio declarativo de mayor cuantía que, en cobro de pesos, promoviera el doctor Manuel Fernández Supervielle, a nombre de Lorenzo Fernández Rubio, propietario y vecino del Vedado, contra Joaquín Menéndez Alonso, comerciante de esta ciudad.

El juez, conforme lo solicitara el Dr. Fernández Supervielle, declaró con lugar la demanda y condenó al demandado a pagar a Fernández la cantidad de 4.870 pesos, 50 centavos, intereses legales y costas del litigio.

MAYOR CUANTIA

Así mismo ha confirmado la prenombrada Sala, el fallo del Juez de Primera Instancia del Este, en los autos del juicio de mayor cuantía que, en cobro de pesos, estableció la señora Manuela de la Caridad Muñiz Febles contra la entidad "The Home Insurance Fire Company" dedicada a seguros y domiciliada en New York.

El Juez declaró sin lugar la demanda, absolviendo a la parte demandada.

SENTENCIAS EN LO CRIMINAL

Se absuelve a José Maroa Fernández Rodríguez, acusado de imprudencia temeraria de la cual resultaron lesiones graves. Defendió el doctor Felipe González Sarraín.

A Ricardo Hernández Alberto, acusado de igual delito. Defendió el Dr. Joaquín Demestre.

Y a Erundino Pazos, acusado de lesiones. Defendió el doctor Bueno.

Se condena a Vicente García Sainz, por rapto, a 1 año, 8 meses y 21 días de prisión correccional.

A Armando Linder y Antonio Méndez, por robo, a 4 años de presidio correccional.

Y a Antonio Gilbert, por falsedad, en documento mercantil, a 3 años de reclusión.

LOS FRAUDES EN EL CORRECCIONAL DE LA CUARTA

En las últimas horas de la tarde de ayer, la Sala Tercera de lo Criminal de la Audiencia dictó sentencia en la causa instruida por los fraudes del Juzgado Correccional de la Sección Cuarta.

El fallo es condenatorio. Se imponen a Roberto Echarte y Bernabé Alonso, por malversación, 3 años, 6 meses y 21 días de presidio correccional y 12 años y 1 día de inhabilitación, para cargos públicos; a Ernesto Paz, Francisco Castellanos y Leonardo Beceiro, se les condena a 6 meses de arresto mayor, por estafa y, también a 12 años y 1 día de inhabilitación para ejercer cargos públicos.

En cuanto al Dr. Oscar Zayas se le considera solo responsable del delito de malversación por negligencia, condenándosele únicamente a una multa de 1.400 pesos.

LA CAUSA CONTRA "VALENTINO"

Continuó ayer y continuará hoy, ante la Sala Segunda de lo Criminal, el juicio de la causa contra "Valentino", por la muerte del Secretario particular del Dr. Ramón Zaydín.

Seguirá examinándose la prueba testifical.

JUICIO TERMINADO

Terminó ayer ante la Sala Tercera, el juicio contra los hermanos Manuel y Antonio Fojo Prieto, por estafa de 17.000 pesos al acusado particular León López Muñoz. Informó, sosteniendo la inexistencia del delito, el doctor Francisco María Ros del bufete "Vázquez Bello-Rivas Vázquez".

PENAS QUE PIDE EL FISCAL

Cuatro meses y 1 día de arresto mayor, por estafa sin circunstancias modificativas, para José Gurrea Vargas.

Un año, 8 meses y 21 días de prisión correccional, por rapto, para cada uno de los procesados Sixto Raul Molina Rodríguez y Pedro Luis Ceballos.

Igual pena por idéntico delito—distintas causas—para cada uno de los procesados Alberto González y Luis Alvarez Leal.

Y un año de prisión, por perjurio mercantil, para José Sánchez Trespalacios.

JUICIOS ORALES

Ante las distintas Salas de lo Criminal de esta Audiencia se celebraron ayer los siguientes juicios orales.

Contra Joaquín Imer Santos, por rapto, contra Jaime Alvado, José Morejón y Manuel Valdés por infracción de la Orden 34 de 1902; contra Antonio Reina Leiva por robo frustrado; contra Constantino Busto Campos por falsedad en documento mercantil; contra Julio González Dominguez por injurias; contra José Hernández Castro y Daniel Pérez Díaz, por robo; y contra José Ramos Gallardo por lesiones. Estos juicios quedaron conclusos para sentencia.

NO HUBO INFRACCION POSTAL

De acuerdo con lo solicitado por el Letrado defensor, Dr. Angel Veiga, se ha dictado sentencia absolviendo a Dámaso Rens Martinto del delito de infracción del Código Postal de que fué acusado.

NOTIFICACIONES EN LO CIVIL

Hoy tienen notificaciones, en la Secretaría de la Sala de lo Civil de esta Audiencia, las personas siguientes:

Mario I. Santovenia; Gustavo Pino; Bautista Pérez de Cabo; Pablo Primiano; Gustavo A. Mejías; Manuel Taboada; Ulises Giberga; (urgente) Alfredo Borges; Francisco Ortiz Martinez; Arturo Miró; Constantino Martinez; Alfonso López; Miguel A. Ramirez; Angel Carrera; Francisco de la Luz; Miguel A. Navarrete; Alberto Vilches; Eloy Cantero ;Oscar Gutiérrez; Julio César Molina; José Alvaré; Manuel Rodriguez; José de J. Portela; Ricardo Mestre; Gómez Cadiz; Udaeta; José Urrutia; Rouco; José A. Rodriguez; Garcia. Miranda; J. Rodriguez Arango; Oliverio; Semmanat; Salvador Juncadella; Tomás Alfonso; Elpidio Garcia Tudurí; Francisco Pérez Trujillo; Manuel Zabala; Cárdenas; Rafael Zuazo Zuazo; Rodolfo Molina; Angel Veiga; Mercedes Murias de Villageliú; Rafael Pola Montoro; Carmen Susana Rodriguez; Ramiro N. Cuesta; Félix Granados; Mercedes Delgado Vda. de Delfin; Gerardo Villiers; Bravo. Joaquin Llanusa; Sergio González Montes; Oscar Edreira; Fernando Soldevilla; Alberto Fernández; José Gallego; José I. Ortiz; Elier Roqueta; Francisco Menéndez Arias; Carlos Taboada; Eugenio Carago; José A. Zunzunegui; Luis E. del Valle; Miguel A. Yurre; Plácido Pérez Pussin; Juan Francisco Chalons; Emilio Montaner; Carlos Pereira; Pedro Cruz Rodriguez; Ismael de las Casas; Angel B. Lagueruela; Francisco de la Luz; Herminio Sucardián.

SEÑALAMIENTOS EN LA AUDIENCIA

Sala Primera de lo Criminal

Dámaso R. Mesa: Robo. Ponente: Duval. Defensor: Dr. Demestre.

Hernán Lucio. Estafa. Ponente: Garcia. Defensor: Adler.

Braulio León. Lesiones. Ponente: Garcia. Defensor: Dr. Pequeño.

Amado Garcia. Estafa. Ponente: Duval. Defensor: Dr. Pequeño.

Sala Segunda de lo Criminal

José Brito. Hurto. Ponente: V. Fauly. Defensor: Dr. Palma.

Rogelio Tamayo. Falsificación de monedas. Ponente: Madrigal. Defensor: Dr. Peña.

Alfonso Espin. Drogas. Ponente: V. Fauly. Defensor: Dr. Mármol.

Agustin Reyes. Falsedad. Ponente: V. Fauly. Defensor. Dr. López.

Mario Jimenez. Rapto. Ponente: Madrigal. Defensor: Dr. Palma.

Luis Espin y otro. Drogas. Ponente: Madrigal. Defensor: Dr. Valdés.

Laudelino de Armas. Rapto. Ponente: Mestre. Defensor: Dr. Pola.

Mario Organes. Perjurio. Ponente: Mestre. Defensor: Dr. Pequeño.

Antonio Lam. Asesinato. Ponente: Mesrte. Defensor Dr. Sainz.

Sala Tercera de lo Criminal

José Salcide. Estafa. Ponente: Ramos. Defensor: Dr. Silva.

Manuel Alvarez. Infracción de la ley de ferrocarriles. Ponente: Llano. Defensor: Dr. Aedo.

Manuel Crespo. Estafa. Ponente. León; Defensor: Dr. Carballido.

Rogelio Garcia. Rapto. Ponente: Llano. Defensor: Dr. Hernández.

Federico Rego. Lesiones. Ponente: Ramos. Defensor: Dr. Herrera.

Abelardo Pérez. Falsificación. Ponente: León. Defensor Dr. Riva.

SALA DE LO CIVIL

Contencioso. El Estado contra Justo Barroso. Ponente: Escobar. Parte. Fiscal.

Contencioso. Carlos Govea contra El Estado. Ponente: Escobar. Letrado: Lamar. Pror: Menéndez. Fiscal.

Contencioso. José Manuel y Jesús María Calzado y Enriqueta Girón. Ponente: Escobar. Letrado: Herrera. Pror: Menéndez. Fiscal.

El Estado contra Antonia de Guevara. Contencioso. Ponente. Escobar. Letrados. Fiscal.

Norte: Adelaida Hernández Sánchez. Declaratoria herederos. Ponente: Escobar. Letrado: G. Hernández. Pror. Menéndez. Fiscal.

Sur. Eugenio Gamon Caballero contra José Mesa y Rodriguez. Consulta. Ponente: Escobar: Letrados. Fiscal.

Oeste. Juan F. Ortiz contra Oscar J. Ortiz. Menor. Ponente: Escobar. Letrado: Campos-Fernández Criado. Pror. Puzo.

Almendares. Alejandro Rodriguez contra Maria Serra. Consulta. Ponente: Escobar. Letrados.

Este. José A. Foira contra Cia. Ferrocarriles Oeste. Mayor. Ponente: Echevarria. Letrado: Perujo. Sardiñas. Pror: López.

Norte. S. A. Caribbean. Petroleum. Co. of Cuba. contra Rodolfo Trespalacios. Ejecutivo. Ponente: Escobar. Letrado: Garganta. Pror. Barreal.

Norte. Fermin Rodriguez contra Mateo García Suárez. Menor. Ponente: Escobar. Letrado: Bueno. Pror: Vivó.

Este. Manuel Alonso. Accidente trabajo. Ponente: Escobar. Letrado: Iglesias-Martinez. Pror: Pastor Illas.

Norte. Francisco Peñalver y Montalvo contra Emilio Carrera Peñaverdonda y otro. Terceria. Ponente: Escobar. Letrado: Borges Carrera. Letrado: S. Agramonte. Pror: Dennes.

DIA DE RECIBO DE LEGISLADORES EN LA SANIDAD

El gobernador Ruiz fué a tratar de la consecución de mejoras para diversos pueblos

En el despacho del señor Secretario de Sanidad y Beneficencia hubo ayer durante las horas de ocho de la mañana a una de la tarde, gran afluencia de legisladores y políticos. Era de esperarse: el almanaque señalaba martes, día señalado por el doctor Francisco María Fernández para atender a los Padres de la Patria y demás personalidades que durante los otros días de la semana no pueden concurrir a aquel departamento del Estado.

Puede decirse que el martes de ayer fué de los más concurridos. Casi todo el Congreso desfiló por el Despacho. Unos interesándose por el mejoramiento de empleados recomendados por ellos; otros solicitando puestos para amigos; algunos conferenciaron con el señor Secretario sobre futuras leyes que beneficiarán al pueblo en lo que respecta a Sanidad.

Entre los políticos conocidos anotamos los nombres del Honorable Señor Vice-Presidente de la República, Señor Carlos de la Rosa, quien trató sobre el mejoramiento del Hospital Civil de Cárdenas, especialmente la reparación del alumbrado.

El Gobernador de la Habana, señor Antonio Ruiz; trata sobre mejoras sanitarias en distintos Términos Municipales.

Los senadores Fernández Hermo; Díaz Pardo; González Clavel y Camacho Padró.

Los Representantes Piedra, Alfonso, Sardiñas, Wolter del Rio, Aguiar, de la Cuesta, Candia, Ubeda, Elio Alvarez, José Manuel Alfonso, Campos, Enrique Machado, Urbino, Capestany, Verdeja, Barrero y otros muchos más.

El Presidente del Ayuntamiento de la Habana, señor José Izquierdo.

El Interventor General de la República, doctor Aurelio Méndez.

El doctor Domingo Lecuona.

Además el doctor Francisco María Fernández recibió a otras muchas personas, entre ellas una comisión de propietarios de la barriada del Luyanó que solicitó mejoras sanitarias en dicho lugar.

Cárcel y Vivac

Ingresos del día de ayer:

Guillermo E. Suárez García, hurto; Manuel Duquesne Martell, estafa; Isidoro Pérez Pérez, estafa; Pedro Bachiller Infanzón, lesiones; Luis Gómez González, hurto; Miguel Alfonso Hernández, hurto; Florencio Zayas Valle, rifa; Felipe Caballero de la Laguardia, hurto; Juan Vento Díaz, hurto; Manuel Rodríguez Fernández, hurto; Santiago Delgado Mora, lesiones; Federico Valdés Valdés, robo; José Lemus Amaro, robo; Pedro Peña Suárez robo; Antonio Valdés González, hurto; Gerardo Delgado Rodríguez, lesiones; Gerardo Gómez García, hurto; Francisco Méndez Martínez, imprudencia; Constantino Busto Campa, falsedad; Oscar González González, Inf. Ley 24 de Marzo.

Salidas del día de ayer:

José Ginés Carrillo Peláez, hurto; Francisco Lamas Vázquez, estafa; Eduardo Ramírez García, hurto; Félix Blain Barbero, hurto; Francisco Jiménez González, hurto; Pelayo J. Menéndez Güell, estafa; Manuel González, estafa; Ruben Venezuela Navarro, robo; Francisco Sánchez Palomino, tentativa de robo; Bartolo Puentes, tentativa de robo; y Pedro Infante Díaz, estafa.

SANIDAD PROHIBE QUE MIXTIFIQUEN NUESTRO TABACO

Se pretendía impregnarlo de un aroma que le diera semejanza con el tabaco norteamericano

El representante de la Impex Products Co., solicitó hace días un permiso a la Junta Nacional de Sanidad y Beneficencia a fin de que le autorizara aromatizar el tabaco cubano en rama con un aroma similar al norteamericano.

El doctor Gerardo Fernández Abreu pidió a la Junta no se autorizara la importanción de dicho aroma, solicitando una muestra para su análisis.

Ayer el doctor Francisco María Fernández, Secretario del Ramo, dictó una resolución trasladando el asunto a la Secretaría de Agricultura, haciéndole especial recomendación de que no autorizara la importación del referido aroma por estimar que el mismo viene a desvirtuar las condiciones del tabaco cubano.

LOS ACTORES INGLESES EN NORTE AMERICA

LONDRES, marzo 20. (SR).—Noticias de los Estados Unidos dicen que se ha declarado allí casi un boitcot contra los actores ingleses, en represalia de la negativa del Gobierno Británico a permitir que la actriz Miss Alden Gray tomase parte en una película sin habérsele otorgado un contrato. La asociación de actores norteamericanos ha decidido que los ingleses podrán trabajar únicamente teniendo contratos celebrados antes de su arribo y en partes especificados en los mismos. Al terminar deben regresar a Inglaterra o permanecer durante seis meses sin aceptar otro contrato.

No descuide Catarros Bronquitis

Esas son las amenazas de cada invierno. Tos, Catarros, Bronquitis; todas altamente contagiosas. No se descuide usted y los suyos. Robustezca el organismo para resistir la infección. Empiece ahora con la Emulsión de Scott y aumente la fuerza de resistencia a molestosos catarros y grippe; y la posibilidad de graves afecciones del pecho o pulmones. Tome la

Emulsión de Scott

La Victrola Ortofónica sorprende por la naturalidad de su reproducción

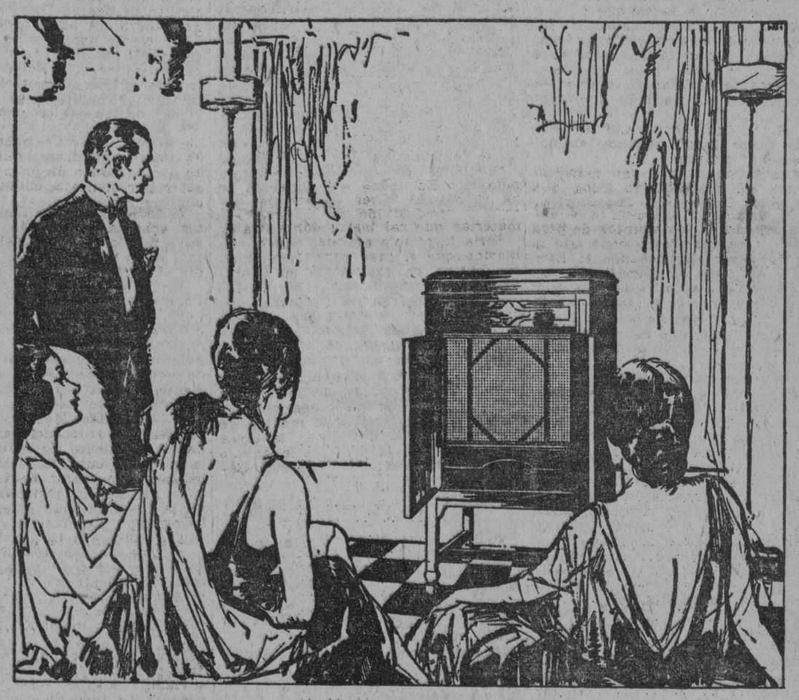

A cualquier hora del día o en cualquier época del año, la Victrola Ortofónica llevará a su hogar todo lo que hay de grande y bello en el arte de la música, reproducido con arreglo a principios técnicos exclusivos de la Compañía Victor. La posesión de una Victrola Ortofónica equivale a tener en casa una compañía completa de ópera, un famoso conjunto sinfónico, una renombrada orquesta de baile o un grupo de grandes concertistas. Cierre los ojos y se imaginará sin vacilación que todos estos artistas tocan o cantan *personalmente* en su presencia.

Compruebe la veracidad de este aserto escuchando varios discos Victor tocados en la Victrola Ortofónica. Compare la ejecución musical de este instrumento con un aparato corriente y luego comprenderá Ud. el por qué todo el mundo pide con insistencia este maravilloso instrumento.

La Victrola Ortofónica no puede realmente compararse a ninguno de estos aparatos inferiores que solamente duran unos meses. La Victrola Ortofónica se halla en un plano enteramente distinto, ya que es un instrumento que dura muchos años y su reproducción es siempre perfecta.

Tenemos una gran variedad de espléndidos modelos de Victrolas Ortofónicas. Nuestro vendedor gustosamente le indicará cuál es el más a propósito para satisfacer sus deseos y exigencias. Pase a verlo hoy mismo.

ARRIBA—*La 4-40, un modelo muy popular de precio módico.*

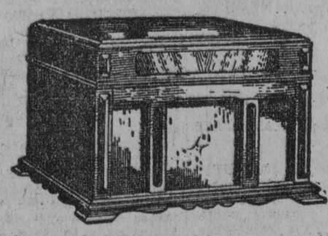

ARRIBA—*La 1-90, un modelo de mesa, semi-portátil, a un precio módico.*

Comerciantes Victor en todas las poblaciones de Cuba

La Nueva

Victrola

Ortofónica

¡PROTÉJASE!

Sólo la Cia. Victor fabrica la "Victrola"

VICTOR TALKING MACHINE CO. — CAMDEN, N. J., E. U. de A.

NO ES LEGÍTIMA SIN ESTA MARCA. ¡BÚSQUELA!

M.E.C.D. 2016

LAS CUOTAS AZUCARERAS.-EL DECRETO

FUE HECHA LA DISTRIBUCION DE LA ZAFRA AUTORIZADA DE 1927 A 1928 ENTRE TODOS LOS INGENIOS DE CUBA

MEDIANTE EL DECRETO PRESIDENCIAL DADO AYER A LA PUBLICIDAD, SE SEÑALA A CADA CENTRAL AZUCARERO LA CANTIDAD DE SACOS DE 325 LIBRAS QUE PODRA ELABORAR, MEDIANTE LAS REGLAS FIJADAS

TEXTO INTEGRO DEL DECRETO PRESIDENCIAL, FIRMADO CON FECHA 19 DEL ACTUAL

PODER EJECUTIVO
SECRETARIA DE AGRICULTURA, COMERCIO Y TRABAJO
DECRETO

POR CUANTO: Por el decreto presidencial numero 84 de 21 de enero de 1928, se dispuso que de conformidad con lo ordenado en el artículo XV de la ley de 4 de octubre de 1927, la Comisión del Azúcar procediese sin demora a estudiar y someter a este Ejecutivo el plan de distribución a prorrata entre todos los ingenios, de la zafra de 1927-1928, fijada en cuatro millones de toneladas de 2,240 libras españolas.

POR CUANTO: La Comisión del Azúcar, en cumplimiento de lo anteriormente dispuesto y adoptando previamente un plan general basado en la fijación de la zafra normal de cada ingenio según los informes considerados como más veraces, ha realizado, de manera equitativa y estrictamente ajustada a los preceptos de la ley de 4 de octubre de 1927, la distribución a prorrata de la zafra autorizada, entre todos los ingenios de la República, estudio que acaba de someter a la aprobación de este Ejecutivo, a los efectos de su sanción y publicación.

POR CUANTO: La propia Comisión del Azúcar, como complemento del plan de distribución, también recomienda a este Ejecutivo que naga uso de las facultades que le concede el artículo XXI de la ley de 4 de octubre de 1927, dictando medidas reglamentarias, en las que se establezcan sanciones de carácter pecuniario, por cada una de las infracciones de las disposiciones emanadas de la misma.

POR CUANTO: La Comisión del Azúcar, teniendo en cuenta el montante fijado para la zafra de 1927 a 1928 y la relación proporcional que hay entre él y la zafra del año 1926 a 1927, recomienda la aprobación y promulgación de una disposición de carácter general, imponiendo a cada ingenio la obligación de dejar en el campo, sin moler, no menos del 10 por ciento de la caña que declaró como estimado para la presente zafra en el caso de que tenga menos caña que capacidad o, en el contrario, una cantidad de caña igual a la diferencia que exista entre la que necesite moler para hacer su cuota autorizada y la que declaró como estimado para esta zafra equitativamente apreciada.

POR CUANTO: La propia Comisión del Azúcar recomienda la aprobación y promulgación de otras disposiciones que, en su sentir, son indispensables para el más acertado cumplimiento de sus deberes.

POR TANTO: En uso de las facultades que la Constitución y la Ley de 4 de octubre de 1927 me confieren

RESUELVO:

PRIMERO: Sancionar y promulgar el acuerdo de la Comisión del Azúcar, sobre la distribución a prorrata de la zafra autorizada de 1927 a 1928, de cuatro millones de toneladas de 2,240 libras españolas, entre todos los ingenios de la República según el cual se señala a cada uno de los sacos de 325 libras que podrán elaborar en la forma siguiente:

Centrales	Cuotas
PINAR DEL RIO	
Andorra	129.532
Bahía Honda	84.898
La Francia	59.400
Galope	49.739
Mercedita	79.984
Niágara	35.242
Orozco	72.332
Pilar	143.822
San Cristóbal	123.489
San Ramón	78.500
	861.938
HABANA	
Amistad	70.606
Gómez Mena	252.752
Habana	64.282
Hershey	221.571
Josefita	58 486
Mercedita	145.195
Nueva Paz	19.156
Occidente	43.823
Portugalete	59.273
Providencia	150.546
Rosario	128.909
San Antonio	86.323
Toledo	254.582
	1.553.504
MATANZAS	
Alava	238.425
Araujo	85.314
Australia	181.820
Carolina	69.698
Conchita	190.405
Cuba	257.245
Dolores	46.324
Dos Rosas	48.392
Elena	3.848
España	368.976
Guipúzcoa	139.656
Jesús María	52.649
Limones	47.347
Mercedes	238.425
Por Fuerza	118.097
Porvenir	1.915
Puerto	18.521
Progreso	112.614
San Ignacio	50.451
San Vicente	69.409
Santa Amalia	72.044
Santa Rita	76.637
Santo Domingo	64.824
Soledad	98.690
Tinguaro	183.264
Triunfo	44.084
Zorrilla	74.064
	2.876.120
SANTA CLARA	
Adela	102.727
Andreita	119.772
Agabama	42.190
Amazona	14.119
Cabaiguán	20.332
Caracas	173.724
Carmita	81.322
Cieneguita	55.190
Constancia (Abreus)	141.312
Constancia (Encrucijada)	102.714
Covadonga	125.840
Dos Hermanas	35.616
Fe	118.140
Ferrer	62.699
Fidencia	66.693
Hormiguero	169.285
La Vega	71.668
Macagua	43.508
Manuelita	68.021
María Luisa	63.713
Narcisa	268.204
Natividad	59.504
Nazábal	173.032
Nela	44.762
Pastora	59.053
Parque Alto	70.157
Perseverancia	191.970
Portugalete	54.633
Purio	116.060
Ramona	108.672
Reforma	89.377
Resolución	91.235
Resulta	130.415
S. Agustín (Lajas)	153.889
San Agustín (Remedios)	133.813
San Antonio	32.269
San Francisco	60.949
San Isidro	133.034
Santa Isabel	90.987
San José	108.269
Santa Catalina	122.109
Santa Lutgarda	128.958
Santa María	11.715
Santa Rosa	94.715
Santa Teresa	173.653
Soledad	92.499
Tahón	29.505
Trinidad	80.734
Tuinicú	215.268
Ulacia	85.555
Unidad	83.755
Victoria	124.129
Washington	124.385
Zaza	103.240
Corazón de Jesús	32.145
	5.476.779
CAMAGUEY	
Adelaida	219.743
Agramonte	258.526
Algodones	179 527
Baraguá	403.940
Camagüey	110.237
Céspedes	242.364
Ciego de Avila	129.260
Cunagua	452 414
Elia	327.762
Estrella	229.895
Francisco	342.542
Florida	303.762
Jagüeyal	303.762
Jaronú	646.302
Jatibonico	339.309
Lugareño	306.993
Macareño	161.576
Morón	581.673
Najasa	113.103
Paria	103.408
Pilar	139.886
Punta Alegre	402.940
Santa Marta	256.528
Senado	330.313
Sibney	81.224
Stewart	468.569
Velasco	193.891
Vertientes	581.673
Violeta	387.782
	8.608.904
ORIENTE	
Algodonal	20.785
Altagracia (Oriente)	109.872
Alto Cedro	190.658
América	145.419
Almeida	161.575
Báguanos	226.206
Borgita	96.946
Boston	452.413
Cacocum	29.424
Cupey	189.201
Cape Cruz	65.955
Chaparra	468.569
Delicias	662.461
Dos Amigos	36.784
Ermita	113.104
Esperanza	111.327
Estrada Palma	118.969
Hatillo	113 104
Isabel (Manzanillo)	198.360
Isabel (Yateras)	86.942
Jobabo	330.163
Los Caños	96.946
Mabay	75.703
Maceo	87.251
Manatí	662.462
Miranda	431.370
Niquero	193.891
Palma	226.206
Preston	517.043
Río Cauto	191.844
Romelie	76.463
Salvador	46.607
San Antonio	62.635
San Germán	468.569
Santa Ana	107.215
Santa Cecilia	63.220
Santa Lucía	226.206
Sofía	35.439
Soledad (Guantánamo)	129.261
Tacajó	213.280
Tánamo	242.363
Teresa	40.067
Unión	69.707
	8.191.985

SEGUNDO:—Poner en vigor las siguientes disposiciones reglamentarias:

ARTICULO 1.—Durante la presente zafra 1927-1928, todos los ingenios de la República estarán obligados a dejar en el campo sin cortar, cuando finalicen sus labores, una cantidad de caña, tanto de Administración como de Colonos, equivalente al 10 por ciento por lo menos de la que declaran a la Comisión del Azúcar, como su total de cañas para esta zafra.

ARTICULO II.—Lo preceptuado en el artículo anterior será cumplido en la siguiente forma:

a) El ingenio que tenga caña suficiente para cubrir exactamente su cuota autorizada y cumplir la anterior disposición, molerá el 90 por ciento de todas sus cañas tanto de la de Administración como de la de Colonos.

b) El ingenio que tenga más caña que la necesaria para hacer su cuota y cumplir la disposición de dejar en el campo el 10 por ciento de la que declaró, molerá la suficiente para hacer su cuota pero tomándola proporcionalmente de la de Administración y de la de Colonos, en la forma determinada por el artículo VII de la Ley de 4 de Octubre de 1927.

c) El ingenio que tenga menos caña que la indispensable para hacer su cuota autorizada y cumplir la disposición de dejar en el campo el 10 por ciento de la que declaró, se limitará a moler tan sólo la cantidad que le permita dejar efectivamente en el campo dicho 10 por ciento, que es lo obligatorio, aunque para ello deje de elaborar una parte de los sacos que se le asignaron. En este caso los sobrantes de cuota, que vayan dejando de hacer los ingenios, quedarán a disposición de la "Comisión del Azúcar", para ser distribuidos equitativamente entre los ingenios que tengan caña y capacidad.

ARTICULO III.—La cantidad de caña que dejaren de moler los ingenios en virtud de lo dispuesto en los artículos precedentes, deberá ser caña de corte o quemada parada, y, en caso de ser verde, deberá tener por lo menos diez meses de sembrada.

ARTICULO IV.—Se prohibe a los ingenios moler cañas de colonos que no hayan sido incluidas en las declaraciones hechas por dichos ingenios a la "Comisión del Azúcar" sobre las cañas contratadas para ser molidas en la presente zafra. Ello no obstante la "Comisión del Azúcar" podrá conceder permisos especiales, cuando se soliciten previamente y circunstancias muy cualificadas lo aconsejen.

ARTICULO V.—Ningún ingenio podrá moler cañas de otro ingenio sin un permiso especial previo de la Comisión del Azúcar, aún cuando se trate de dos ingenios pertenecientes a una misma Compañía o Agrupación de las autorizadas por el artículo XIV de la Ley de 4 de Octubre de 1927.

ARTICULO VI.—Toda persona o entidad propietaria de ingenio o no, que se negase a facilitar a la "Comisión del Azúcar" datos por ésta pedidos en el desempeño de sus funciones, incurrirá en una multa no mayor de QUINIENTOS PESOS ($500.00), que podrá serle impuesta por dicha Comisión. Esta multa, en caso de reincidencia, podrá ser hasta de UN MIL PESOS ($1.000.00).

No obstante lo dispuesto anteriormente, no podrá ser multada persona o entidad alguna por negarse a facilitar datos que constituyan secretos profesionales, o que no esté obligada a dar de acuerdo con otras disposiciones legales.

ARTICULO VII.—Todo aquel que, maliciosa o intencionalmente, comunicase datos falsos a la "Comisión" del Azúcar, en las cuestiones relacionadas con el desempeño de las funciones de dicha Comisión, incurrirá en una multa no mayor de UN MIL PESOS $1.000.00), que podrá serle impuesta por la Comisión. Esta multa podrá ser elevada hasta DOS MIL PESOS ($2.000.00), en caso de reincidencia.

ARTICULO VIII.—El ingenio que incumpliere lo dispuesto en los artículos I y II de este Reglamento, incurrirá, en una multa de DIEZ MIL PESOS (10.000.00) por cada un millón de arrobas o fracción de más de medio millón de arrobas de caña que hubiere molido de las que habría debido dejar sin cortar.

ARTICULO IX.—El ingenio, que, sin permiso previo de la "Comisión del Azúcar", moliere cañas de algún colono no comprendido en las declaraciones hechas a la "Comisión del Azúcar", incurrirá en una multa de QUINIENTOS PESOS ($500.00), por cada infracción.

ARTICULO X.—En caso de que un ingenio vendiere a otro, o de alguna otra manera le trasmitiese o entregase sus cañas para la molienda de las mismas sin permiso previo de la "Comisión del Azúcar", ambos Centrales incurrirán en una multa de UN MIL PESOS ($1.000.00) por cada infracción.

ARTICULO XI.—La Comisión abrirá un expediente para cada una de las infracciones de que tenga conocimiento, sin perjuicio de tratar conjuntamente, a su libre elección, las que se refieran a casos en que por su naturaleza estime que puedan decidirse en una sola resolución o las que por referirse a un mismo dueño de ingenio o Compañías o Compañías o Agrupaciones con negocios comunes, resulten acumulables, uniendo a dicho expediente cuantos informes haya recibido a causa de las investigaciones que ordenare y cuantos datos estimare convenientes en relación con el asunto a que se refiera la infracción.

ARTICULO XII.—En todo expediente de que conozca la Comisión, ésta antes de resolver, oirá por escrito a la persona o entidad que aparezca responsable del acto imputado. A ese efecto, le dará traslado del asunto con una relación de los hechos, a fin de que dicha parte informe lo que a sus intereses, estime conveniente, dentro de un plazo que no excederá de cinco días hábiles improrrogable, que empezarán a correr y contarse desde el día siguiente a la notificación del traslado.

ARTICULO XIII.—La Comisión podrá adoptar, después de ese trámite, las providencias que entienda convenientes hasta obtener la convicción de la culpabilidad o inculpabilidad de la persona o entidad de que se trate, y al efecto tendrá facultad para solicitar de los Secretarios de la Guerra y Marina y de Agricultura, Comercio y Trabajo o de cualquiera otra Corporación oficial, el personal necesario para la debida comprobación de los datos objeto de cualquiera investigación que se haya iniciado en virtud de algunos de los expedientes que se mencionan en este Reglamento. Asimismo la Comisión podrá nombrar, cuando lo crea conveniente, personas competentes que con el carácter de Inspectores Delegados, hagan las referidas investigaciones, informando sus resultados a la misma.

ARTICULO XIV.—Si del expediente resultare comprobado haberse cometido alguna de las infracciones previstas en este Reglamento, la Comisión del Azúcar procederá a imponer al infractor la penalidad correspondiente, y además dictará las órdenes oportunas para evitar que la infracción o irregularidad continúe, y adoptará, en lo posible, las medidas conducentes a reparar el mal ya causado por dicha infracción o irregularidad. Si no resultare comprobada la infracción, la "Comisión del Azúcar" dispondrá que se archive el expediente.

ARTICULO XV.—Todas las resoluciones que dicte la "Comisión del Azúcar" en estos expedientes serán notificadas, con copia íntegra, a los interesados dentro de cinco días de haber sido dictada.

ARTICULO XVI.—Cuando la Comisión impusiere alguna sanción pecuniaria en su resolución definitiva, deducirá testimonio de dicho acuertario de Hacienda, para que este disponga que por el Administrador de Rentas, en cuya jurisdicción radique la entidad multada o en la cual tenga su domicilio legal, se haga efectiva la sanción impuesta, salvo lo dispuesto en el artículo siguiente.

ARTICULO XVII.—Las sanciones que imponga la "Comisión del Azúcar" quedarán investidas de carácter de resoluciones gubernativas, contra las cuales se dará el recurso de alzada que estatuye el artículo 57 de la Ley Orgánica del Poder Ejecutivo, dentro de los términos a que el mismo se ajusta; pero con el requisito de que para su admisión habrá de consignarse a depósito previamente en la Zona Fiscal respectiva o en la Tesorería General de la República, el importe de la multa, o multas impuestas, acompañándose a la alzada el comprobante del depósito en cuestión.

La resolución que declare con lugar el recurso de alzada dispondrá la devolución inmediata de dicho depósito. Contra la resolución denegatoria de la alzada cabrá el recurso contencioso-administrativo, continuando subsistente el depósito.

ARTICULO XVIII.— Todos los acuerdos o resoluciones que tome la "Comisión del Azúcar" a virtud de las disposiciones de este Reglamento, o conforme a las atribuciones conferidas a la misma Ley, surtirán sus efectos únicamente en el orden administrativo y en relación con el funcionamiento de la zafra limitada, y por consiguiente si de esas resoluciones se derivasen cuestiones entre partes relativas a obligaciones civiles que resulten de contratos anteriormente estipulados, la resolución definitiva sobre el alcance que los acuerdos de la Comisión puedan tener en relación con tales obligaciones, corresponderá a los Tribunales de Justicia, si bien los acuerdos o resoluciones de la Comisión serán de inmediató cumplimiento a los efectos del desenvolvimiento de la zafra.

ARTICULO XIX.—Este Reglamento estará en vigor durante la zafra de 1927 a 1928, y hasta que se resuelvan, cuantos asuntos puedan derivarse de la misma, a tenor de los preceptos del presente Decreto.

ARTICULO XX.—Cualesquiera dudas que surjan en la aplicación de las disposiciones de este Decreto, serán resueltas por la "Comisión del Azúcar".

ARTICULO XXI.— Todo ingenio que al promulgarse este Decreto hubiese molido una cantidad de sacos de 325 libras mayor que la cuota que le haya sido asignada, deberá paralizar inmediatamente su molienda.

Los sacos de azúcar que resulten hechos en excesos de la cuota asignada por cualquier ingenio, serán manipulados por la "Compañía Exportadora de Azúcar de Cuba S. A." de acuerdo con las prescripciones de la Ley de 4 de Octubre de 1927 y el Decreto Presidencial número 84 de 21 de Enero de 1928.

Los ingenios comprendidos en el caso previsto en el párrafo primero de este artículo, podrán, dentro de las 24 horas siguientes a la publicación del Decreto, recoger y moler la caña que estuviese ya cortada, y en los carros o carretas, y, dentro de las 24 horas que subsigan a las anteriores, realizar las operaciones necesarias para liquidar las existencias en la casa de calderas, de suerte que, a las 48 horas de publicado el Decreto, finalicen efectivamente su zafra. Los sacos que elaboren y envasen después de dichas 48 horas, están sujetos al pago del impuesto de $20.00 establecido por el artículo VI de la Ley de 4 de Octubre de 1927. A fin de obtener los beneficios de esas disposiciones los ingenios comprendidos en el caso en ellas previstos, irán dando cuenta a la Comisión del azúcar.

1o.—De los sacos elaborados el día de la promulgación de este Decreto.

2o.—De los que elaboren y envasen dentro de las primeras 24 horas inmediatas, y

3o.—De los que lleguen a elaborar y envasar en las 24 horas subsiguientes.

DADO en el Palacio de la Presidencia, en la Habana, a 19 de Marzo de 1928.

Gerardo Machado, Presidente; Manuel J. Delgado, Secretario de Agricultura, Comercio y Trabajo.

Dr. FELIPE RIVERO Y ALONSO
ABOGADO Y NOTARIO
Abogado Consultor y Notario de la ASOCIACION DE DETALLISTAS DE LA HABANA. Notario de los Centros 'Asturiano', 'Balear' y 'Cafés'
ESTUDIO DE ABOGADOS DE LOS DOCTORES
Manuel F. de Cinca
Felipe Rivero y Alonso
Angel Radillo y Gancedo
Rafael de Zéndegui y Carbonell
PROCURADOR
Urbano E. Gómez Cádiz
Chacón, 25, bajos, Edificio de la Asociación de Detallistas de la Habana. Teléfonos M-1472 y A-8142. Cable Rizenca.

LOS AZUCAREROS, LOS COLONOS CAÑEROS Y LOS TRABAJADORES SE SUMAN AL "DIARIO DE LA MARINA". PARA PEDIR CIEN DIAS MAS DE MOLIENDA

El doctor José I. Rivero recibe centenares de telegramas de felicitación por haber recogido la angustiosa vibración de los días sin trabajo que se avecinan

Todos, al felicitar al autor sagaz de las "Impresiones", insisten en que debe obtenerse la prórroga

Las "Impresiones" que nuestro querido Director el doctor José I. Rivero publicó el domingo, recogiendo la angustiosa palpitación de la terminación de la zafra, han tenido una repercusión extraordinaria. Como el eco de ellas, en estos tres últimos días el DIARIO DE LA MARINA ha recibido centenares de telegramas. Hablan en sus lacónicos mensajes con la fuerte energía de la emoción, los que de modo más directo están relacionados con la perspectiva de las colonias, trabajadores de todos los sectores de nuestra industria principal. De todos nos llegan voces de gratitud. Todos piden igualmente que el doctor Rivero persista en pedir cien días más de molienda, que acaso sea factible conseguir. Para dar una idea de esa vibración a través de la República, vamos a reproducir algunos de los despachos recibidos, por su penetrante elocuencia:

DEL CENTRAL "VICTORIA"

"Director DIARIO DE LA MARINA.—Habana.— Reciba sincera felicitación por sus "Impresiones" domingo que reflejan fielmente situación azucarera.—**Central Victoria.**

LOS OBREROS DEL CENTRAL CARACAS

José I. Rivero, DIARIO, Habana.—Obreros Central Caracas felicitan y apoyan usted calurosamente por brillante artículo en defensa industria azucarera y le ruegan continúe su altruista campaña hasta conseguir los cien días molienda en pro de obreros en general.—**Obreros Central Caracas.**

LA CAMARA DE COMERCIO DE CRUCES

CRUCES, Marzo 20 de 1928.—JJosé I. Rivero, DIARIO, Habana. — En nombre Cámara Comercio felicito a usted por su artículo de ayer defendiendo ampliación de la presente zafra, rogándole insista hasta conseguirla, pues situación será gravísima caso paro inmediato.**Ambrosio Mencía.**

LOS OBREROS DEL CENTRAL COVADONGA

AMARILLAS, Marzo 20. DIARIO. Habana.—Colonos, macheteros, carreteros de esta comarca que muelen sus cañas Central Covadonga, felicitan usted por Impresiones del 18 dando fórmula salvadora zafra que da vida centrales obreros que ya no veían dónde ganar pan sus familiares si molienda durara solo 60 días.—**Ricardo Prieto.**

LOS COMERCIANTES DE REAL CAMPIÑA

REL CAMPIÑA, Marzo 19. DIARIO, Habana. — Como comerciantes establecidos aquí felicitamos al DIARIO por Impresiones del señor Director, de ayer, pidiendo muelan los ingenios cien días para limitación de la zafra, dejando tanta caña por moler y con tremenda sequía que creará terrible situación para los trabajadores con los brazos cruzados. — **Hilario Abreus y Hermanos.**

LOS COLONOS Y TRABAJADORES

REAL CAMPIÑA, 19 Marzo. DIARIO, Habana.—Felicito al señor Director por magistrales "Impresiones" de ayer sobre la situación de los colonos y trabajadores que será desesperada si paran la molienda los ingenios de este término en este mes, en medio de la desastrosa sequía y quedándose el cuarenta por ciento de caña sin moler, sin recursos los colonos y sin trabajo los obreros.— **Antonio Sotolongo.**

DEL CENTRAL "RAMONA"

Señor Director DIARIO DE LA MARINA, Habana.—Leídas sus "Impresiones" sobre el problema de la zafra, celebramos su iniciativa. Nos preocupa la falta de trabajo que se avecina. —**Central Ramona.**

DEL CENTRAL "RESULTA"

Señor Director DIARIO DE LA MARINA, Habana.—Le felicitamos por haber enfocado el problema de la restricción de la zafra por donde más de sufrir el país: por la falta de trabajo. Nos alienta que continúe usted hasta conocer opinión general productores.—**Central Resulta.**

DEL CENTRAL "MABAY"

Señor Director DIARIO DE LA MARINA, Habana.— Sus "Impresiones" de ayer sobre el problema de la paralización de la zafra por llegar los ingenios a las cuotas están acertadísimas y reflejan exactamente las dificultades que s eavecinan. Le felicitamos por iniciativa.—**Central Mabay.**

DEL CENTRAL "SAN JOSE"

PLAZA Habana, 19 Marzo. Señor Director DIARIO MARINA, Habana—Felicito a usted por oportunas "Impresiones" de hoy y estimo que en estos momentos sería una solución beneficiosa que se llevase a la práctica la idea sugerida para resolver el complejo problema azucarero.—**Miguel orales, Central San José.**

RECOGIENDO LA OPINION AMBIENTE

MATANZAS, Marzo 19. DIARIO. Habana.—Visité ayer y hoy a varios colonos de las zonas de Pedro Betancourt, Unión de Reyes, Bolondrón, Alacranes, Matanzas así como comerciantes. Todos felicitan a nuestro Director por sus "Impresiones" de ayer, quei nterpretan el sentir de todas las clases y económisac.—**Juan Martínez Rama, Agente Viajero.**

LA AZUCARERA DE SANTA TERESA

Habana, Marzo 19 de 1928.—Señor RINA, Habana.—Felicitamos a usted José I. Rivero, DIARIO DE LA MA- calurosamente por su escrito sobre restricción de zafra y juiciosos mandamientos que suscribimos en su totalidad invitándole a proseguir campaña.—**Compañía Azucarera de Santa Teresa, Juan Pedro Mora, Presidente.**

DESDE RANCHUELO

RANCHUELO, Marzo 19. Director DIARIO MARINA, Habana.—Ruégole acepte mi sentida felicitación por sus "Impresiones" de ayer domingo.—**Cacicedo, hijo.**

OTRO TELEGRAMA DE OBREROS

CRUCES, Marzo 19. José I. Rivero, Habana.—Los obreros del Central Caramas felicitan a usted por su artículo en defensa de la industria azucarera y le ruegan que continúe su campaaña hasta conseguir los cien días más de molienda en pro de los obreros de este central y general del país.—**Obreros Central Caracas.**

DE AGUADA DE PASAJEROS

AGUADA DE PASJEROS, Marzo 18. José I. Rivero, DIARIO, Habana.—Felicítole por sus "Impresiones" de hoy sobre todo en lo que se refiere a la continuación de la molienda Banca Nacional junto recto mandamiento. —**Fernando Valle.**

EL CASINO ESPAÑOL DE AGUADA DE PASAJEROS

AGUADA DE PASAJEROS, Marzo 18. José Ignacio Rivero, DIARIO DE LA MARINA, Habana.—En nombre de la institución que presido felicito a usted por sus "Impresiones" de hoy. —**Marcelino Fernández, Presidente del Casino Español de Aguada.**

OTRA ADHESION DESDE JOVELLANOS

Señor José I. Rivero, Director del DIARIO DE LA MARINA.

Con grande placer he leído sus "Impresiones" del domingo 18 del actual, y son tan precisas, lógicas y necesarias las partes del decálogo que usted indica para implantar en los momentos presentes que nos apremian, que no he podido por menos que hacer llegar hasta usted mi más franca adhesión a elo y reconocimiento de que es una de las mayores glorias de los hombres cívicos e intelectuales así como del periodismo cubano que usted tanto lo prestigia.

Sin más queda de usted su aftmo. s. s. y admirador, (f) **Felipe Madan González.**

HABLA EL QUE PRESIDIO EL "COMITE CONTRA EL HAMBRE"

Después de esos despachos telegráficos insertamos la carta que nos dirige el doctor Pablo Alonso Sotolongo, cirujano dentista residente en el Vedado, que presidió hace seis años el "Comité contra el hambre" y que reproducimos íntegramente por las ideas que recoge, acordes con algunos de nuestros puntos de vista:

Habana, Marzo 18 de 1928.

Sr. Director del DIARIO DE LA MARINA.

Ciudad.

Muy señor mí: Con el fin de levantar el espíritu público, (me refiero al pueblo desheredado) ya que aquí todos están organizados, menos el que trabaja y sufre, constituimos en el pueblo de Aguacate hace unos seis años un comité denominado con el fuerte nombre "Contra el Hambre" y del cual fuí electo Presidente. Abogábamos por que el Congreso adquiriese toda la zafra que pudiese hacer la República; que al efecto se hiciera una emisión de bonos por el valor de la misma, a razón de 3 centavos libra y que al igual de lo hecho por el Brasil con su café se quemase o se echase al agua si no había mercado consumidor con razonable precio; al mismo tiempo abogábamos porque se decretase la "restricción de los productos extranjeros" hasta nivelar nuestro egreso con nuestro ingreso.

Nosotros no hablábamos como hacendados ni como especuladores, ni como políticos, creíamos hablar como lo que sencillamente somos: como ciudadanos que solo vivimos de nuestro trabajo y que necesitamos que la vida se ponga a nuestro alcance. Toda nuestra prédica cayó en el vacío, unos nos dijeron que el Estado no tenía que ser negociante, otros nos juzgaron de utópicos; el que mejor nos trató fué el inolvidable Aramburo, que nos dijo que "aun teníamos la desgracia de querer a Cuba"; en una palabra, aramos en el mar y aquel Comité se esfumó; pero, en vista de que la situación va de mal en peor para todos ¿No pudiera usted, dándole forma al asunto, hacer un servicio más al pueblo cooperando con su pluma envidiable en la obra del Gobierno para que éste, si no puede optar por otros medios, nivela el déficit de la restricción de la zafra con la restricción de productos extranjeros? ¿Por qué motivo, si no producimos más que cien, vamos a gastar doscientos? ¿Por qué de una vez y para siempre, no se limita la siembra de la caña, a fin de que quede un margen de 40 o 50 por ciento de terreno para otras explotaciones de las que se derivarían múltiples industrias nacionales? Nuestra situación es desesperante, y no admite términos medios, hay que cortar el mal de raíz. Cuba no debe seguir consumiendo más de lo que produce, pues esto nos tiene en bancarrota.

No queriendo importunarle más, doy por terminadas ésta, anticipándole las gracias por la acogida que pudiera darle a la misma y ofreciéndole el testimonio de mi mayor consideración quedo de usted, tto. y s.s.

Dr. Pablo Alonso Sotolongo.

ALEMANIA ROMPERA LAS NEGOCIACIONES COMERCIALES CON POLONIA

BERLIN, Marzo 20, (SR).—El Gobierno de Polonia ha publicado oficialmente el decreto estableciendo el nuevo régimen especial con respecto a la radicación de extranjeros en las regiones inmediatas a las fronteras y en la Alta Silesia.

Tal decisión ha producido un intenso malestar en esta capital, pues el Gobierno del Reich entabló todos los medios amistosos para evitar que se pusiera en vigor y tendrá como una consecuencia el interrumpir inmediatamente las negociaciones comerciales germano-polacas que desde hace algún tiempo venían bien encaminadas. El triunfo del bloque ultranacionalista que acaudilla el Dictador Pilsudski hace desvanecer todas las esperanzas de mejor inteligencia entre ambos Gobiernos

CONMUTARON LA PENA DE MUERTE EN MONTREAL A DORIS MC DONALD

MONTREAL, Canadá, marzo 20. (UP)— Doris McDonald, la joven condenada a muerte por su participación en el asesinato del chauffeur de alquiler Abelard Bouchard, de Montreal, escapó esta noche a la horca al conmutarle la pena capital por la inmediata (cadena perpetua) el Gabinete Federal de Ottava.

La conmutación de la sentencia de Doris no afectará en nada la pena de muerte, también en la horca, dictada contra su esposo, el que será ejecutado en la prisión de Valley Fied la noche del viernes, por la parte que tuvo en el mismo horrible crimen.

EL TRATADO ENTRE COLOMBIA Y EL PERU

LIMA, Marzo 20.—(U.P.)—Es posible que el ministro colombiano, señor Lozano, sea candidato a la presidencia de la República de su país, como resultado de la ratificación del tratado de fronteras entre Colombia y Perú.

Colombia ha obtenido una importante ventaja con la negociación de este tratado, el cual le dá un pequeño triángulo de tierra, con una salida al río Amazonas y al mar, entre el Ecuador al oeste y Perú al sur. Esta concesión permitirá a Colombia desarrollar gran parte de la riqueza de sus bosques y exportar sus productos por el Amazonas.

La opinión pública peruana se muestra grandemente satisfecha por la terminación del pleito, que deja además establecidas las fronteras, no sólo de Perú con Colombia, sino también del Brasil con Bolivia.

CUARENTA Y CINCO MIL TRESCIENTAS CARTAS POR LA VIA AEREA

DINERO INGRESADO EN TSSORERIA ENCONTRADO EN CARTAS REZAGADAS

EXISTEN MAS CARTAS CON DINERO QUE NO HAN SIDO RECLAMADAS

EL CORREO AEREO

El aeroplano correo "General Machado" llegó al Campamento de Columbia a las 9 y 17 a. m. de ayer, trayendo 17 sacos de correspondencia con un peso bruto de 755 libras y un total de cuarenta y cinco mil trescientas cartas.

El avión salió de nuevo a las cuatro de la tarde, llevando correspondencia.

INSPECCION DE OFICINAS

Los Inspectores de la Secretaría de Comunicaciones han girado visita de inspección a las Oficinas siguientes:

Administraciones de Correos de Amaro y Sitio Grande en Santa Clara y Lewiton, Oriente; y Oficinas Locales de Comunicacines de Alquízar, en la Habana, y Rodrigo, en Santa Clara.

DINERO INGRESADO

El Negociado de Certificados y Rezagos de la Secretaría de Comunicaciones ha ingresado en la Tesorería General de la República, la suma de 271 pesos 46 centavos a que asciende el efectivo encontrado en cartas ordinarias rezagadas del año 1926.

Con tal motivo, la Secretaría de Comunicaciones llama la atención del público acerca de que existen cartas de los años 1927 y del actual, con cantidades de dinero que será ingresado también en la expresada Tesorería General de la República, si no reclaman los interesados respectivos las cartas que lo contienen.

Carta del Sr. Soler al Secretario de la Unión de Linotipista

Habana, marzo 21 de 1928.

Doctor José I. Rivero.

Director del DIARIO DE LA MARINA.—Habana.

Estimado amigo:

Le ruego la publicación de la siguiente carta, dirigida al señor Manuel Blanco, Secretario General de la Unión Nacional de Linotipista, con motivo de mi expulsión del seno de dicha colectividad.

De usted atentamente,

Eugenio SOLER.

Habana, marzo 21 de 1928.

Señor Manuel Blanco.

Secretario General de la Unión Nacional de Linotipistas.

Estimado señor:

Acuso a usted recibo de su carta fecha de ayer en la que me comunica el acuerdo de esa Unión, de expulsarme de su seno.

Esta vez la Unión se basa para tomar esta medida sobre versiones equivocadas que estoy dispuesto a rebatir en su oportunidad. Aun cuando el acuerdo está fuera de razón, lo admito como aceptable.

Lo que no me parecerá nunca bien es que la Unión me quisiera llevar hace poco a "El País" para cumplir un compromiso conmigo: (darme la plaza de mecánico que antes me había quitado en el periódico en que actualmente trabajo por estimarme "elemento disolvente"; y, como el personal de "El País" se opusiera a que yo entrara a ocupar ese puesto en esa casa por haber en ella otros compañeros competentes y con más derecho que yo por razones del tiempo que hace que allí trabajaban, la Unión les citara, (como se les citó) a una junta secreta y se les dijera QUE CUMPLIENDO LA UNION SU COMPROMISO CONMIGO, SE ME PODIA DEJAR "FUERA", SIN COMPROMISO ALGUNO".

Esto no habla bien, poco ni mucho, en favor de la seriedad y utilidad de La Unión.

Sin otro particular, quedo de usted atentamente,

Eugenio SOLER.

Estado del Tiempo

Nota del mediodía del martes:

Alta presión con buen tiempo reina desde las Antillas por el Golfo de Méjico hacia el Nordeste por la mitad Sur de los Estados Unidos y bajo barómetro desde la porción Nordeste de los Estados Unidos por el Canadá hacia el Noroeste hasta Alaska.

Pronstico: Para el miércoles: Isla, en general buen tiempo. Temperaturas frescas en Occidente y Centro pero en ascenso. Vientos flojos a moderados del Nordeste al Sur. Cielos despejados o parte nublados, y pocas lluvias en el territorio.

Observatorio Nacional.

EL PARTE DEL WEATHER BUREAU PARA HOY MIERCOLES

WASHINGTON, marzo 20. (U. P.) — El pronóstico del tiempo para el miércoles 21 del actual según el Observatorio Meteorológico de esta capital, es el siguiente:

Centro de la Costa Atlántica: Vientos de moderados a frescos, del Oeste. Cielo despejado.

Sur de la Costa Atlántica: Vientos suaves del Oeste. Cielo despejado.

Este del Golfo de México: Vientos suaves variables. Cielo despejado.

Oeste del Golfo de México (Oeste de la Longitud 90): Vientos suaves a moderados del Este y Sudeste. Cielo parcialmente cubierto.

LA LLUVIA

Según los datos reportados a la Secretaría de Comunicaciones por los Centros de Telégrafos, durante las veinticuatro horas últimas llovió en los lugares siguientes:

Provincia de Camagüey: Llovió poco en Majagua, Piedrecitas y Jobabo; en Francisco: 67 centésimas.

Provincia de Oriente: Llovió poco en Antilla, Auras, Babiney, Baire, Banes; Bayamo; Bueycito; Cacocum; Cueto; Chaparra; Gibara; Guisa; Jiguaní; Sagua de Tánamo; Sta. Rita; Veguitas y Yara. Mucho en: Cayo Mambí y Mayarí. En el Central Tacajó: 81 centésimas. En el Central Palma: 7 centésimas y en Chaparra: 46 centésimas. En el Central Tánamo: 2 pulgadas 16 centésimas.

En el resto de la Isla no llovió.

SEIS DIRIGIBLES ENTRE LONDRES Y NUEVA YORK

Un grupo de fabricantes y capitalistas trata de formar una empresa para ese negocio

WASHINGTON, Marzo 20. (UP). —Un grupo de conocidos fabricantes y capitalistas de Detroit planea la formación de una Compañía Aeronáutica Trasatlántica, que con una flota de seis dirigibles establecerá líneas entre Londres y Nueva York. Se piensa que la empresa sea propiedad de norte-americanos e ingleses.

Las negociaciones han progresado ya hasta el punto de que el sindicato ha tomado una opción importante sobre la Airship Guarantee Company, de Londres, que construye actualmente el dirigible R-100, bajo la dirección del Comandante C. F. Dennis Burney.

Cuatro dirigibles con cinco millones de pies cúbicos de capacidad y con capacidad para cien pasajeros y 43 tripulantes, así como diez toneladas de correo, equipaje y carga, serán construidos primero, si el programa de los norte-americanos se realiza.

Posteriormente se procederá a construir seis dirigibles más, de tipo trasatlántico y nueve millones de pies cúbicos de toneladas, la mitad de ellos en Inglaterra y el resto en los Estados Unidos. Cada una de estas naves aéreas podrá llevar 140 pasajeros, 60 tripulantes y veinte toneladas de carga y correo. Esos dirigibles podrán hacer la jornada Nueva York-Londres en 48 horas, y la de Londres-Nueva York, vía Azores, en 60 horas.

Si se llevan adelante los planes actuales, en septiembre próximo empezará la construcción por la Compañía norte-americana, que entregará el primer dirigible en septiembre de 1931, y luego en noviembre del mismo año se lanzará a la construcción de seis naves de nueve millones de pies cúbicos, mitad en Inglaterra y mitad en los Estados Unidos. Los tres últimos serán entregados en junio de 1934.

CORRESPONDEN AL MUNICIPIO LAS EXPROPIACIONES PARA LA APERTURA O EXTENSION DE CALLES

No contando el Estado con créditos determinados para poder llevar a cabo en esta capital la apertura o extensión de algunas calles que se juzgan de utilidad, se estudia actualmente la forma en que debe auxiliar el Municipio de la Habana a indemnizar a propietarios cuando se trate de expropiaciones para la apertura o extensión de calles. Al efecto, el doctor Carlos Miguel de Céspedes, se propone tratar de tan importante problema con el señor alcalde municipal.

NO SE CONSTITUYO AYER EL CABILDO

Día de sesión ordinaria en el Ayuntamiento era el de ayer.

Pero no hubo quorum.

En la presidencia, el doctor René Acevedo, Vicepresidente.

En la Secretaría, el señor José Castillo.

Y marcando el reloj cameral las cuatro y media, se pasó lista, respondiendo sólo doce señores Concejales.

¿El problema del alumbrado? Otro día será.

LA MAYOR
32 EDIFICIOS
600 EMPLEADOS
SARRÁ
DROGUERIA
ABIERTA TODOS LOS DIAS
TODA LA NOCHE LOS MARTES

Farmacias de Turno

MIERCOLES

Dirección	Teléfono
HABANA	
Zenea 91	A-4560
E. Palma y Trocadero	A-4052
Escobar 48	U-6413
R. M. Alonso y San José	A-4672
Miguel Aldama 68	A-4022
A. de Simón Bolívar 109.	M-3488
A. de la República 159	A-4468
V. Ruiz Luzuriaga 24.	M-1593
G. S. S. Figueras 33	A-7818
Ricla 2 A	M-5044
I. Agramonte 36½	M-8589
Habana 112	A-2886
Villegas 33	A-2210
Habana 187	A-6004
Carlos III y A. Menocal	U-4208
Zenea 230	U-4913
Máximo Gómez 246	A-5084
Padre Varela 86	A-1935
Padre Varela 32	U-5195
Zenea y Oquendo	U-2324
Benjumeda 7	A-3721
G. Carrillo y S. Francisco	U-3577
Castillo y Sta Rosa	M-1919
Tenerife 74	M-2251
VEDADO	
17 esquina a 20	F-4528
23 y G	F-1142
Calzada entre A y B	F-1018
VIBORA	
O'Farrill y J. A. Saco	I-2656
10 de Octubre 518	I-1295
10 de Octubre 695	I-5559
San Francisco 36	I-2207
JESUS DEL MONTE Y SANTOS SUAREZ	
Flores y Serafines	I-8845
10 de Octubre 383	I-2468
Santos Suárez 10	I-6332
Juan Delgado y Lacret	I-5372
Rodríguez y Dolores	I-3013
LUYANO	
Calzada de Luyanó 74	I-2383
Santa Ana y Guasabacoa	I-3907
Herrera 50	No hay
J. Alonso e Infanzón	X-2017
CERRO	
Cerro 859	I-1486
Vista Hermosa 14 B	A-4849
B. Herrera y Palatino	I-2119
San Pablo 36	U-4226
San Salvador y Bellavista	No hay

Nota: Este grupo deberá prestar el servicio público todo el día y la noche de los domingos siguientes: FEBRERO 26, ABRIL 8, MAYO 20, JUNIO 1, AGOSTO 12, SEPTIEMBRE 23, NOVIEMBRE 4, DICIEMBRE 16.

M.E.C.D. 2016

SECCION 2ª

QUEJAS DE SUSCRIPTORES
Departamento Central: Habana, M-8494. Agencias: Cerro y Jesús del Monte, I-1994. Mariano, Columbia, Almendares, Buen Retiro, Quemados y Pogolotti, FO-7090.

DIARIO DE LA MARINA

SUSCRIPTORES
Para anuncios económicos en horas de oficina llame a los teléfonos M-4115 y M-3378. Después de las cinco de la tarde y en días festivos llame al Tel. A-3856
Para suscribirse llame al M-8404.

SECCION 2ª

AÑO XCVI — LA HABANA, MIERCOLES, 21 DE MARZO DE 1928 — PAGINA QUINCE

INGLATERRA, FRANCIA, ITALIA Y JAPON ATACAN EL PLAN DE LOS RUSOS PARA EL DESARME

DEL ATAQUE DE AYER SALIERON MAL PARADOS LOS PLANES RUSOS PARA EL DESARME DEL MUNDO EN CUATRO AÑOS

Mientras los delegados francés, italiano y japonés se contentaron con decir que el plan es impracticable, Lord Curhemdum, inglés, atacó a Rusia y a los sueños comunistas

CREE QUE EL PLAN RUSO ES INSINCERO Y SOLO SE TRATA DE DESACREDITAR A LA LIGA

Inglaterra perfecciona su organización militar creando un nuevo organismo denominado "Junta consultora de Mecánica de Guerra". —Declaraciones sobre el uso de carros de asalto

GINEBRA, marzo 20. UP. Los planes de Rusia para el completo desarme del mundo en un período de cuatro años, salieron maltrechos hoy del ataque que dirigieron contra ellos los delegados de las potencias mundiales, no quedando ahora duda alguna respecto a que pasarán al archivo junto con otros proyectos que los diplomáticos consideran utópicos.

Mientras los delegados francés, italiano y japonés, se contentaron con decir que el plan es impracticable, Lord Cushendum, de la Gran Bretaña, atacando a la propia Rusia y a los sueños de los comunistas de un mundo dirigido por obreros, afirmó que el plan, no sólo es impracticable, sino insincero y que su principal propósito consiste en reducir el prestigio de la Liga de las Naciones.

"Pero, precisamente por esa su falta de sinceridad—dijo Lord Cushendum—debe estudiarse cuidadosamente el plan, a fin de que Rusia no tenga motivo para atacar a la Liga ni a los miembros de la Liga.

Recomendó que se envían copias a todas las naciones representadas en la conferencia con el ruego de que lo mediten detenidamente.

La comisión no adoptó acuerdo alguno, suspendiendo la sesión hasta mañana, en que reanudará el debate sobre el plan ruso. Hasta ahora, sólo Rusia, Turquía y Alemania lo han aprobado, pero conviene tener presente que Rusia y Turquía no son miembros de la Liga y que Alemania se ha visto obligada al desarme por el Tratado de Versalles.

El debate de hoy sobre la proposición demuestra el escepticismo de los delegados.

"Trata de abolir, no sólo la guerra sino hasta la historia de la guerra—dijo el delegado italiano Marinis—. Aun en el caso de que el plan estableciera la seguridad militar, no garantizaría la seguridad económica. Si Rusia puede presentar un plan solucionando ese problema, estaré dispuesto a aceptarlo. Mientras tanto, dudo que el plan ruso sea la solución".

"No creo que el plan sea realizable, dado el actual estado de cosas en el mundo"—dijo el delegado francés Claudel.—Es lamentable que Rusia no aceptara la invitación original que se le hizo para que participara en nuestra obra de desarme, en vez de venir a ella en el último momento".

"El Japón no puede aceptar la tesis rusa de que el completo e inmediato desarme garantizaría la seguridad—dijo el barón Saito.—Además, el plan resulta contradictorio con el convenio de la Liga, que sólo promete un desarme limitado. El desarme sólo puede venir con el absoluto convencimiento de la seguridad".

Lord Cushendum dió el ataque final y más duro al plan.

"Todos podríamos aceptar como ideal el plan ruso para el desarme completo—dijo—pero desde el punto de vista práctico, dado el actual estado de cosas en el mundo, abrigo grandes dudas acerca de él".

INGLATERRA PERFECCIONA SU ORGANIZACION MILITAR

LONDRES, marzo 20. (B.W.S.)—El Ministerio de la Guerra ha instituído una nueva organización conocida como la "Junta Consultora de Mecánica de Guerra", reconociéndole capacidad sobre los problemas técnicos en conexión con los transportes mecánicos de todos los tipos para los requerimientos del ejército y asegurar los lazos de compenetración con la industria y la ingeniería mecánica, de manera que el Gobierno se encuentre siempre en estrecho contacto con todos los progresos y la producción comercial. Ha sido designado presidente de la misma el general Sir Webb Gillman.

LOS CARROS BLINDADOS EN EL EJERCITO INGLES

LONDRES, marzo 20. (B.W.S.)—Sir Laming Worthington Evans, Secretario de la Guerra, dijo hoy en el Parlamento que en los cuerpos de tanques o carros de asalto del ejército británico, se intenta por el presente que el tercer batallón cuente treinta y dos máquinas.

Concerniente al plan del Ministerio de la Guerra para el desenvolvimiento de los tanques y fuerzas auxiliares, declaró que no se intenta que reemplacen a las fuerzas tácticas de choque de caballería, porque todas esas unidades y el escuadrón de ametralladoras montado están entrenándose como fuerzas de caballería para llevarlos a lugares donde los vehículos no puede ntransportar los cañones, pero donde los animales y los hombres pueden ser utilizados con éxito bajo cualquier circunstancia.

Con relación a la organización de dos regimientos de carros blindados, el Ministro indicó que cada uno estará formado por tres escuadrones de treinta y cuatro carros cada uno.

En los presupuestos presentes se dispone que el regimiento onceno de húsares, que se encuentra en Inglaterra, sea el primero en transformarse, y el de 9 de lanceros, que está en Egipto, tenga por ahora once carros blindados hasta que en el próximo año se completen sus treinta y cuatro.

INGLATERRA HACE VER SU PODERIO AL REY AFGANO

El rey Amanullah quedó contento de haber hecho dos blancos con torpedos desde un submarino

LONDRES. Marzo 20. (B. W. S.) El Rey de Afghanistan salló esta mañana de Bournemouth, donde estaba de paseo, para ir a la escuela de los cuerpos de tanques en Fulworth Cove, presenciando una serie de maniobras con carros blindados.

Doce tanques atacaron un supuesto objetivo, disparando cientos de proyectiles mientras avanzaban, siguiéndolos el Rey en un carro de observación. También mostró interés en conocer el sistema de control de los tanques.

El Rey Amanullah encontró su viaje de ayer en el submarino I-22 muy interesante, interrogando a los oficiales sobre numerosas cuestiones relacionadas con el mecanismo. Estando sumergido el buque envió un mensaje a su esposa, que le fué contestado inmediatamente por el nuevo sistema radiotelegráfico que emplean los sumergibles. Estando en el periscopio, el soberano dirigió el disparo de dos torpedos de veinte y una pulgadas, pesando cada una tonelada y media, que partieron a la velocidad de cuarenta millas por hora sobre el blanco demorando cinco segundos en alcanzarlo. El soberano se mostró muy complacido cuando recibió el reporte de haber hecho dos blancos directos. Momentos después, ascendió a la superficie izando de nuevo la bandera de Afghanistan y su comandante le entregó una medalla de oro como reconocimiento a su compañía. Cuando llegó a Southampton visitó acompañado de la Reina Souriya el trasatlántico "Majestic" de la White Star.

ADELANTOS NOTABLES EN LA AVIACION

LONDRES, Marzo 20. (B. W. S.) Ayer el Capitán Dehaviland realizó algunas pruebas sorprendentes con un monoplano tipo "polilla" de su fábrica, al objeto de demostrar la eficacia de las alas suplementarias con las cuales se obtiene la seguridad de planeamiento y la evitación de los innumerables accidentes que ocurren al descender violentamente las máquinas aéreas.

Dichas alas son suplementarias y se abren cuando la velocidad en el aire es menor de 65 kilómetros por hora, permitiendo a los "polillas" llegar hasta el suelo aún estando fuera de control.

En la primera prueba, el piloto colocó la máquina en una posición inclinada estando a treinta metros de altura e inmediatamente funcionó el dispositivo pudiendo recobrar la estabilidad, lo que hizo tres veces seguidas. Puso hacia arriba la proa después, perdiendo en el acto toda la velocidad y tras un pequeño planeo la recuperó en un momento.

También hiciéronse demostraciones de las máquinas con tren de aterrizaje especial para corregir los errores de los pilotos al descender después de estar fuera de situación. Durante el vuelo final con un tren especial para absorber choques de aterrizamiento, pudo hacerse un descenso casi vertical desde sesenta metros, modificándose ligeramente la dirección para evitar la bajada en un terreno vecino. Como resultado de haber tocado tierra antes de tiempo con mucha velocidad, la máquina sufrió averías pero el piloto resultó ileso.

Cierta deficiencia notada le será corregida al dispositivo Deshaviland por medio de lastre.

LOS SIN TRABAJO EN GRAN BRETAÑA

LONDRES, Marzo 20. (B W S).—Los informes del Ministerio de Trabajo demuestran que en la última semana el número de los desocupados que reciben subsidio en todo el territorio británico es aproximadamente de un millón, siendo menor al de la semana precedente en veinte y dos mil doscientos cincuenta y dos. La cifra exacta de los sin trabajo es un millón setenta mil setecientos.

EL NACIONALISTA GANDI, ACTIVO

DELHI, Marzo 20. (SR).—De fuentes dignas de todo crédito se ha sabido que el líder nacionalista hindu Gandi proyecta hacer una visita a varios países de Europa, entre ellos Inglaterra y Rusia pasando por Alemania, Francia, Suiza y Austria. También se cree que irá a los Estados Unidos.

Inglaterra Quiere Que Rusia Aclare si es Contraria Tanto a la Guerra Internacional Como a la Civil; Esto es: si va a Seguir Mezclándose en los Asuntos Interiores de Otros Paises

El Senador Heflin Pide que se Vayan las Tropas de Nicaragua

WASHINGTON, marzo 20. UP.—"Los Estados Unidos debieran sentir rubor por sus actividades en Nicaragua", dijo hoy el senador demócrata Heflin, por el Estado de Alabama, en un discurso ante la Alta Cámara pidiendo que se resuelva prontamente sobre su proposición ordenando al Presidente Coolidge que retire de ese revuelto país centro-americano la Infantería de Marina norteamericana.

El senador Borah se opuso a la proposición, que fué informada desfavorablemente por la Comisión senatorial de Relaciones Exteriores, agregando que no debía debatirse sobre la Resolución Heflin, por la regla de restricción que estaba en vigor cuando se presentó.

—"Van a enviar mil soldados más de Infantería de Marina a Nicaragua en la semana actual—dijo el Senador Heflin.—El Congreso es el único poder del Estado que tiene autoridad para declarar la guerra, y sin embargo, este Congreso se mantiene con los brazos cruzados mientras el Presidente hace una campaña en Nicaragua".

El Senador republicano Edge anunció que contestaría al Senador Heflin posteriormente.

EMBARCAN TRESCIENTOS VEINTE SOLDADOS

BALBOA, Panamá, marzo 20. UP. Trescientos veinte soldados de Infantería de Marina llegará mañana a este puerto, a bordo del acorazado "Arkansas", y con el pequeño destacamento en Coco Solo, ese contingente seguirá hacia Corinto, Nicaragua, como parte de los mil hombres de refuerzo que se envían a las tropas norte-americanas en ese país.

El contralmirante Sellers, comandante de la división de servicios especiales, se encuentra ya en esta población para dirigir la movilización y transporte de los infantes de Marina, yendo después a Corinto con el crucero "Rochester".

Sellers dice que el general Augusto Sandino esquiva de tal modo los combates, que es difícil que se le pueda capturar antes de que comience la estación de las lluvias de aquí a un año.

ESA INTROMISION DEL SOVIET SERA UNO DE LOS MAYORES OBSTACULOS PARA REALIZAR SU PLAN DE DESARME

Durante la última reunión del consejo de la Liga de Naciones conferenciaron el delegado ruso y el británico sobre la conveniencia de reanudar las relaciones comerciales

ALEMANIA MANIFIESTA QUE ES PRECISO ACTUAR CON MANO DURA EN CONTRA DE RUSIA

Se mantiene la negativa de permitir la visita del cónsul alemán a los ingenieros detenidos y se asegura que el delegado ruso Litvinoff irá a Berlín a conferenciar con Stresemann

LONDRES, marzo 20. (B. W. S.) —Confírmase que durante la última reunión del oCnsejo de la Liga de las Naciones en Ginebra se promovieron conversaciones entre el delegado soviet M. Livitnoff y el inglés Lord Cushendun sobre encontrar la fórmula de reanudar las relaciones comerciales entre sus respectivos países.

Entre los comentarios suscitados se admite que el actual Comité de Control de Rusia es una entidad enteramente nueva, nacida después de los cambios y medidas dictadas contra algunos elementos contrarios a la política que les anima.

En las entrevistas de Litvinoff y Cushendun quedó bien demarcado que hay dos clases de paz, como existen dos clases de guerra, la internacional y la civil, siendo esta última la más horrible de todas. En este punto surge la interrogación de si el Gobierno Soviet está realmente dispuesto a cambiar su política y si se muestra decididamente en contra de la guerra civil tanto como de la internacional, esto es si no pretende continuar mezclándose en los asuntos interiores de otros países.

Hablando de este asunto, una alta personalidad del Ministerio de Relaciones Exteriores Británicas declaró que a menos que el Soviet está dispuesto a realizar esos cambios, tendrá que reconocer su actitud como uno de los mayores obstáculos para alcanzar los propósitos del desarme, que tanto parafrasean en estos momentos.

ALEMANIA DICE QUE ES PRECISO ACTUAR FUERTE CONTRA RUSIA

BERLIN, marzo 20. (SR.)—El asunto de los ingenieros detenidos por las autoridades rusas sigue estacionario, manteniéndose la negativa de permitir la visita del cónsul alemán a los tenidos, uno de los cuales no ha podido saberse como se llama. Tal actitud contrasta con la seguida en Ginebra por la delegación rusa, sumada en un todo a la tendencia alemana sobre el desarme y arrastrando también a lo stucos.

El "Tageblatt" da a entender que Rusia bajo pretexto del supuesto sabotaje industrial de que acusó a los ingenieros, no querrá implantar también el sabotaje político con sus maquiavelismos constantes, y declara que si bien es cierto que Alemania tenía mucho interés en mantener a Rusia políticamente separada del grupo de las naciones triunfadoras en Versalles, el momento actual es demasiado serio para depar de llamar la atención de los que dirigen el Soviet que aquel interés es recíproco y que por parte de Alemania tenía sus límites.

Otro periódico dice que todo es obra de la propaganda de la Tercera Internacional contra las relaciones germano-rusas, pero que eso provocará cambio alguno en la política exterior alemana, además de abrigarse la esperanza de que los comunistas se convenzan pronto de las consecuencias que puede acarrear le tal sistema de procedimientos. "Germania" dice que es difícil coordinar el prestigio con las necesidades políticas recíprocas y que en el asunto de los ingenieros será indispensable actuar con mano un poco más fuerte.

Por otra parte, anúnciase que al terminar la actual reunión de la comisión preparatoria de la conferencia del desarme el delegado ruso Litvinoff vendrá a esta capital para conferenciar con Stresemann sobre diversos asuntos y especialmente de los ingenieros detenidos.

LOS TORPEDISTAS DEL SUBMARINO YA ESPERARAN MORIR

Mientras esperaban su salvación que no llegó, los tripulantes comieron cebollas y papas

ASTILLERO DE BOSTON, Marzo 20. (UP.)—Una nota de despedida, que se ha encontrado hoy a bordo del submarino S-4, de la triste nota de que los seis tripulantes que quedaron encerrados en la cámara de torpedos del citado buque sabían que la muerte pronto los reclamaría.

La nota, descubierta entre las ropas de George Pollmar, de South Omaha, está escrita con lápiz rojo en un pedazo de cartón, y dice: "Envíese mi cadáver a Pollnar, calle sur 19, número 5606, Omaha, Nebraska".

El capitán J. D. Willson, miembro de la junta de investigación, confía en hallar algún otro mensaje tan pronto como se limpie el fango que cubre el piso del compartimento.

A los periodistas no se les permitirá examinar los documentos que se encuentren a bordo hasta que se haya terminado la investigación que se practica en el sumergible y se rinda el oportuno informe a las autoridades navales de Washington.

El secretario de Marina, Curtis T. Wilbur, llegó al astillero esta tarde, procedente de Pittsburg, inspeccionó la nave en el dique seco y rindió un tributo al personal que realizó la extracción del submarino por el éxito con que la realizó.

LOS TRIPULANTES DEL S-4 COMIERON PAPAS Y CEBOLLAS CRUDAS

BOSTON, Marzo 20. (UP)— Hoy por la noche fueron descubiertas pruebas de que en los compartimentos de máquinas y motores, al igual que en la cámara de torpedos, del submarino S-4, hundido por la roda del guardacosta "Paulding", la vida humana duró algún tiempo después del accidente.

La Junta de Investigación encontró dichas pruebas en los mamparos de ambos departamentos y en el cuarto adyacente al de motores. En el interior del casco se han hallado, en esos lugares, marcadas abolladuras, como si los hubiesen golpeado con martillos para atraer la atención del exterior con los golpes.

También hay pruebas de que los hombres que perecieron estando allí encerrados, comieron papas y cebollas crudas y sardinas, mientras esperaban el salvamento que nunca les llegó.

TRECE DIAS DE ITALIA A LA ARGENTINA

BUENOS AIRES, Marzo 20. (SR.) —Cubriendo el trayecto de Génova a Buenos Aires en trece días, esta tarde llegó a Puerto Nuevo el trasatlántico italiano "Conte Biancamano", propiedad del Lloyd Sabaudo.

Asegúrase Que es Muy Crave la Situación Actual en Venezuela, Que Puede Dar Lugar a Establecer Una República Autónoma en Parte del Territorio

HASTA AHORA LO QUE PARECE CIERTO ES QUE EL GRUPO QUE RODEA AL PRESIDENTE SE HA DIVIDIDO EN DOS FRACCIONES, UNA DE LEGALISTAS QUE QUIEREN ELECCIONES Y OTRA QUE PIDE UNA DICTADURA HEREDITARIA

SERA PRONTO REALIDAD EL SUEÑO COLOMBIANO DE TENER COMUNICACION FERROVIARIA DIRECTA ENTRE BOGOTA Y EL MAR POR MEDIO DE UN TUNEL

(NOTICIAS DE LATINO-AMERIC A)

BOGOTA, Marzo 20.—(U.P.)—Venezuela, perturbada frecuentemente por disensiones, se encuentra al borde de una crisis interna, que no sólo precipitará un cambio en el carácter del Gobierno, sino que dará lugar al establecimiento de una república autónoma en una porción de su territorio. Así lo afirman noticias que han cruzado hoy la frontera.

Recientemente, se registraron graves desórdenes, durante los cuales los estudiantes atacaron al Presidente Gómez, calificándolo de tirano. La policía abrió fuego sobre los estudiantes, dando muerte a treinta, según se dice, y aquellos en represalia, lincharon a seis policías.

Por el momento, reina tranquilidad, a juzgar por despachos llegagos a Cucuta, ciudad de la frontera; pero se dice que los estudiantes buscan el menor pretexto para reanudar sus protestas, aprovechando la intensa agitación que se nota en todo el país.

La rigurosa censura establecida por el Gobierno, no permite conocer exactamente la situación en Venezuela.

El periódico "El Tiempo", de esta capital, dice que "el estado de cosas en Venezuela es análogo al que existió en el Paraguay bajo la tiranía de Francia, déspota que gobernó Paraguay desde 1914 hasta su muerte, ocurrida en 1840, a los 83 años de edad. Dícese de su administración que fué una mezcla de sabiduría y capricho".

Lo que parece ahora cierto es que el grupo que rodea al Presidente Gómez se ha dividido en dos fracciones, una de las cuales, la de los legalistas, pide el restablecimiento de un gobierno normal por medio de elecciones, mientras el otro desea que se establezca una dictadura hereditaria, como si fuera monarquía, a cuyo efecto desean que ocupe la Presidencia el hijo del general Gómez.

Se dijo hace tiempo que los Estados Unidos apoyan a los legalistas, pero tal noticia fué desmentida categóricamente y el canciller Itrigo Chacón acaba de publicar una nota diciendo que "ni Washington ni ninguna otra nación interviene en los asuntos interiores de Venezuela".

Según noticias auténticas, las dos facciones trabajan incansablemente con el fin de convencer al Presidente Gómez de sus respectivos puntos de vista, pero se cree que prevalecerán los legalistas, los cuales cuentan a su favor el hecho de que Gómez, multimillonario, anciano y enfermo, desea la paz y teme morir en el ostracismo como ocurrió a su predecesor el dictador Castro.

El Gobierno domina la situación por ahora con mano fuerte, pero se teme que ocurra la muerte de Gómez antes que se resuelva el pleito de su sucesión, en cuyo caso ocurriría inevitablemente una revolución, según se cree.

Vuelve a hablarse de la posibilidad de una nueva república que comprenderá todos los territorios petroleros de la zona de Maracaibo.

TUNEL QUE UNIRA BOGOTA CON EL MAR

BOGOTA, Colombia, Marzo 20.—(U.P.)—La comunicación ferroviaria directa entre esta capital y el mar — sueño de muchas generaciones de colombianos — va a convertirse en breve en una realidad.

El ministro de Obras Públicas ha dado a conocer las condiciones en que se contratará la construcción de un túnel bajo la depresión de Calarca, de los Andes centrales. Este túnel unirá las dos secciones principales del ferrocarril permitiendo la comunicación de Bogotá con el puerto de Buenaventura en el Pacífico.

Aunque la línea aérea entre Bogotá y el Pacífico es sólo de 250 millas (400 kilómetros) la construcción del ferrocarril ha sido lenta y costosa a causa de que los Andes lo cruzan dos veces, una por la parte occidental y otra por la central. Cuando penetran en Colombia desde el sur, las montañas se dividen en tres vertientes: oriental, central y occidental.

Cerca del noventa por ciento de toda la línea está ya construído y desde hace algún tiempo circulan por ella trenes, incluso por la sección Buenaventura-Armenia, que partiendo del Pacífico, atraviesa la vertiente occidental y pasa por la central, y la sección de Bogotá-Ibague.

El túnel, que cruzará los Andes, unirá ambas secciones.

Una de las características que ofrece el pliego de condiciones para la construcción del túnel es que el Gobierno se compromete a abonar a los contratistas $10,000 por cada mes que reduzcan en el plazo para la terminación de la obra.

El Ministerio ha recibido ya muchas ofertas de diferentes compañías constructoras, colombianas y extranjeras, y se espera que en breve otorgue el contrato.

DISPUTA ENTRE GUATEMALA Y HONDURAS

WASHINGTON, Marzo 20.—(U.P.) —Roy T. Davis, ministro de los Estados Unidos en Costa Rica, ha sido nombrado representante norte-americano en la Comisión Mixta que conocerá de la controversia territorial guatemalteco-hondureña. Así lo anunció hoy el Departamento de Estado.

La Comisión se reunirá en un lugar que ecogerán los Gobiernos de Guatemala y Honduras para inspeccionar las condiciones en la frontera en disputa, y para intentar establecer una línea provisional aceptable a los dos países, mientras se llega a un convenio final sobre una frontera permanente.

Los dos Gobiernos que discuten han aceptado la proposición del Departamento de Estado, y se dice que en breve se escogerán comisionados de los tres países.

Se sabe aquí que el doctor Carlos Salazar, presidente de la delegación guatemaltecas en la recién terminada Conferencia Pan Americana de La Habana, puede ser nombrado miembro de la Comisión, por su país.

El territorio que se discute tiene de cuatrocientas a quinientas millas cuadradas.

LOS PERSONALISTAS GANAN

TUCUMAN, Marzo 20.—(S.R.)— Los resultados finales de las elecciones complementarias en esta ciudad y en el Departamento de San Cruz arrojaron los totales siguientes: Personalistas 10,311 votos, liberales 4,998 y además pequeños parciales de otros partidos y grupos.

La convención personalista en Mendoza después de tres balotajes designó candidatos a diputados nacionalistas a Rufino Ortega por 40 votos, doctor Isidro Maza 61 votos.

En la Capital de la República, se reunirá hoy en la Casa Suiza la Convención Radicalista Personalista para elegir los candidatos a senadores y diputados por el distrito de Buenos Aires.

MANAOS, Brasil, Marzo 20.—(UP) —El primer secretario de la Legación del Japón en Río de Janeiro ha hecho una visita a esta región del Amazonas para estudiar las posibilidades de colonización por los inmigrantes nipones. El secretario dijo que la Legación trabaja para desviar parte de la inmigración nipona que va a los Estados Unidos hacia la cuenca del Amazonas.

El doctor Eugenio de Salaes, gobernador del Estado de Amazonas, conoce al diplomático japonés toda la ayuda posible, y ha nombrado una comisión para ayudarle a examinar la región sus potencialidades para el cultivo y el establecimiento de inmigrantes.

LA PAZ MUNDIAL

CARMAUX, marzo 20, (SR.) — Paul Boncourt en un discurso pronunciado en esta ciudad habló del porvenir de la Sociedad de las Naciones y dijo que es el plano trazado para levantar sobre ella el edificio de la paz mundial.

POINCARE ENCARCELARA A LOS COMUNISTAS

PARIS, marzo 20. (SR.)—El Gobierno de Poincaré está preparando una redada contra todos los líders comunistas cuyas actividades quedaron puestas de manifiesto durante las recientes investigaciones sobre espionaje. Se demostró perfectamente que elementos que trabajan de acuerdo con Moscú estaban complicados en el espionaje de los secretos aéreos, en la excitación a los soldados para amotinarse y en un intento para conocer los planes de movilización del ejército francés. Dícese que ya están dictadas las órdenes de arresto contra miembros del comité político y del ejecutivo comunistas, relacionados con el movimiento proletario.

En Estraburgo tan pronto como terminen las sesiones del Parlamento, serán encarcelados veinte de sus miembros que son comunistas y extremistas, amparados ahora por la inmunidad.

EL EXPRESIDENTE ALESSANDRI VUELVE A CHILE

BUENOS AIRES, marzo 20, (UP.) —Manuel Malbrán, nuevo embajador argentino en los Estados Unidos, recibió hoy en esta capital, en momentos en que se apercibía a partir hacia Santiago de Chile para liquidar sus asuntos personales en aquella embajada, un cablegrama de París, firmado por el expresidente de Arturo Alessandri, anunciándole su intención de salir hacia Sur América en el primer vapor que deje puerto francés. Así lo anuncia hoy "La Nación".

Alessandri informa a Malbrán que ha resuelto ir a Chile para defender personalmente a sus hijos, Mario y Jorge, arrestados por conspirar para el derrocamiento del Gobierno del general Ibáñez, aunque posteriormente fueron puestos en libertad.

En el despacho se pide al señor Malbrán que de la noticia al gobierno chileno y que la notifique también a los familiares de Alessandri.

El señor Malbrán mostró el cable al Ministerio de Estado argentino, que le autorizó para enviarlo al gobierno de Santiago.

SALIO EL VAPOR DE NOBILE HACIA SPITZBERGEN

SPEZIA, Italia, marzo 20 (UP)— Saludado por las ovaciones de una enorme muchedumbre, el vapor de cables Citta di Milano salió hoy por la noche en dirección a la Isla de Spitzbergen, para servir allí de base al vuelo polar del General Umberto Nobile, en el dirigible Italia.

El Citta di Milano lleva una tripulación numerosa, formada por hombres de ciencia y un destacamento de guardias alpinos.

COLONIZACION FASCISTA A LA FUERZA

VIENA, marzo 20. (SR.)—La prensa autriaca vuelve a ocuparse de la situación en la región sur del Tirol y dice que sus habitantes siguen expuestos al terror de una verdadera cheka fascista que quiere obligarlos a vender sus propiedades para hacer una colonización forzosa con elementos italianos, empleando términos duros para calificar la conducta de las autoridades que mantiene allí el Gobierno de Roma.

HEMOS RECIBIDO EL NUMERO 19 DE "PARISINA"

La revista más elegante de cuantas se publican en castellano y la que nos trae las últimas noticias y modas de París, la bella capital de Francia.

En este número vienen varias informaciones y fotografías de asuntos cubanos y hermosos retratos de personas de alto relieve social de esta joven República.

"LOS VIAJES MODERNOS" Si le interesan los viajes y desea conocer por sólo $1.280.00 las principales ciudades de Europa, no deje de leer este número, donde presentamos el proyecto de viaje de la Agencia Lubin de París. Por dicha suma podrá usted conocer: Santander, San Sebastián, Lourdes, Marsella, Toulon, Monte-Carlo, Menton, Génova, Roma, Florencia, Venecia, Milán, Lucerna, París y St. Nazaire.

CRONICAS DE MODAS, BELLOS GRABADOS Y HERMOSAS FOTOGRAFIAS.

Suscríbase a "PARISINA"

Cuota anual. $5.00
Semestre. 3.00
Ejemplar. 0.50

Pídala en las librerías, almacenes de "El Encanto" y "Fin de Siglo".

Agencia para Cuba:
MARTA ABREU No. 11. HABANA.

Poseer un cutis sedoso, limpio e impecablemente bello, es el fin que persigue toda mujer. ¡Y tan fácil que es conseguirlo con los suavísimos polvos y el delicioso jabón HIEL DE VACA, símbolo de la industria nacional y de la invidiable hermosura de la mujer cubana!

Unas Gotas de RHUM QUINQUINA en la cabeza, prestan fortaleza, suavidad y frescura al cabello de ambos sexos.

PERFUMERIA CRUSELLAS. -- HABANA

FABRICANTES DEL LEGITIMO JABON "HIEL DE VACA" DESDE HACE 60 AÑOS

HOTEL ALAMAC

Broadway esquina a calle 71.
New York

EL HOTEL PREDILECTO DE LOS CUBANOS Y DE LOS HISPANOS EN GENERAL

Es modernísimo, elegante, económico, a prueba de fuego y está en el corazón de Nueva York cerca de todas partes.

Su "chic hispano" es insuperable e inconfundible.

Tres Restaurants, incluso el famoso CONGO ROOF en el vigésimo piso donde se baila diariamente.

Cocina Americana y Española, table d'hote y a la carta.

Los precios del Alamac al alcance de todos, son los siguientes:

TODOS CON BAÑO Y DUCHA

Cuarto sencillo para uno, $4.00. Para 2 personas: $6. Cuarto doble, para 1 o 2, $8. Por mes: $150.

Departamentos de sala, un cuarto y baño y ducha, desde $200.00 al mes.

Hay también departamentos con tres o cuatro alcobas, además de la sala y con tres baños, a precios de verano.

Intérpretes y sirvientes de habla española.

Atención especial a la clientela hispana.

¿VA USTED A EUROPA?

Diríjase antes a la OPENROAD TRAVEL SERVICE, oficinas en el Hotel Alamac; son representantes autorizados de las principales Compañías Navieras. La Openroad Travel Service, le facilita el medio de hacer su viaje cómodo.

Los precios de pasajes son EXACTAMENTE los que rigen en las Compañías de Vapores, siendo todo el servicio de la OPENROAD COMPLETAMENTE GRATIS. Oficinas en Londres y París.

Dirección a

ANTONIO AGUERO

GERENTE HISPANO

Hotel Alamac, Broadway and 71 th. St.

NEW YORK

M.E.C.D. 2016

DIARIO DE LA MARINA

FUNDADO EN 1832.
DIRIGIDO HASTA 1919 POR DON NICOLAS RIVERO Y MUÑIZ
DIRECTOR: JOSE IGNACIO RIVERO Y ALONSO

Editado por la Compañía DIARIO DE LA MARINA, (S.A.) cuyo programa consiste "en la defensa de los intereses generales y permanentes de la Nación cubana, de los especiales de la colonia española establecida en la misma y de la unión y armonía entre los diversos elementos que conviven en el país"—Art. 1o. de los Estatutos.

Presidente: Conde del Rivero.
Secretario: Manuel Abril y Ochoa. Tesorero: Joaquín Pina.
Administrador: Dr. Aurelio Hernández Miró.

OFICINAS:
Habana . . . . . Prado, 103.
Nueva York . . . . . Broadway at 71 st. St.
Madrid . . . . . Recoletos 10.
París . . . . . 61 Boulevard Haussman

PRECIOS DE SUSCRIPCION:

HABANA		PROVINCIAS		EXTRANJERO	
1 mes	$ 1.50	1 mes	$ 1.70	1 año	$21.00
3 idem	„ 4.20	3 idem	„ 5.00	6 meses	„11.00
6 idem	„ 9.00	6 idem	„ 9.50	3 idem	„ 6.00
1 año	„18.00	1 año	„19.00		

SUSCRIPCION DOMINICAL
Sólo para el extranjero.
(Países comprendidas en la Unión Postal)

6 meses	$ 4.20
1 año	„ 8.40
(Países no comprendidos en la Unión Postal)	
6 meses	$ 5.00
1 año	„ 10.00

Esta suscripción sólo da derecho al número de los domingos.

TELEFONOS:

Quejas de Suscriptores	M-8404	Repórters	M-1934
Anuncios Económicos	A-3856	Deportes	A-4732
Anuncios Administración	A-5334	Secretaría de la Empresa	M-7714
Anuncios de suscriptores	M-4115	Secretaría de la Dirección	M-9785
Id. id. id.	M-3378	Fotógrafo	M-6844
Redacción	A-0301	Imprenta	M-9665

PASEO DE MARTI 103. APARTADO 1010. CABLE: DIARIO. HABANA.

EDITORIALES

EFECTOS DEL LATIFUNDISMO

En Cueto, poblado perteneciente al término municipal de Mayarí, reina un intenso malestar entre el vecindario, a tal extremo que se teme una alteración del orden. Los vecinos de aquel poblado, por conducto de un senador oriental, han elevado sus quejas a la Secretaría de Gobernación, alegando que son víctimas de la "Sugar States Incorporation Company", entidad que trata de lanzarlos de sus tierras. El precitado centro administrativo ha replicado que carece de facultades para inmiscuirse en un asunto de la competencia de los tribunales de justicia, limitándose su actuación a velar por que no se altere el orden público.

El poblado de Cueto está enclavado en terrenos pertenecientes a una gran empresa azucarera. Surgió al calor de la fiebre del azúcar, y en el transcurso del tiempo ha crecido y servido de asiento al desarrollo de múltiples actividades no directamente vinculadas al cultivo de la caña. La ascendencia del vecindario, su comercio y sus industrias son de tal importancia, que se le atribuyen recursos bastantes para constituir un Municipio, poniendo así término al litigio existente entre las municipalidades de Mayarí y Palma Soriano, que se disputan el dominio jurisdiccional. Hace algún tiempo que la "Sugar States" demandó en desahucio a los vecinos de Cueto que ocupan sus terrenos. La demanda no prosperó en principio. Ahora parece ser que la entidad demandante apeló al arbitrio de establecer simultáneamente los juicios de desahucio en varios Juzgados, con el propósito de que al no concurrir a uno o más de ellos los demandados fuesen éstos condenados en rebeldía. De ahí el conflicto actual, que de no ser conjurado motivará el desalojo judicial de comerciantes, industriales, profesionales y obreros, en una palabra: de todo el vecindario de Cueto.

No recordamos en este momento en dónde, pero sí tenemos la seguridad de haber leído recientemente la aseveración de que en Cuba no existe el latifundio. El caso es similar al de la aseveración, que todavía se hace en serio, según la cual en nuestro país no existe el problema obrero. Antaño, cuando ocurría un conflicto de esta naturaleza, se atribuía a la acción perturbadora de agitadores extranjeros. Hogaño es el bolcheviquismo el recurso expeditivo para explicar el origen de estos conflictos. En realidad, se trata sencillamente de arbitrios semejantes al que emplea el avestruz para esquivar eventos peligrosos, escondiendo la cabeza en la arena para no ver lo que viene detrás, recurso que, según los naturalistas, emplea también nuestro indígena almiquí, circunstancia que da carácter cubanísimo al arbitrio avestrucesco.

Por lo demás, este caso de Cueto, irrefutable exponente de la existencia del latifundio en nuestro país y de sus perniciosos efectos, no es nuevo ni esporádico. Hace cerca de diez años, con motivo del lanzamiento judicial de un centenar de familias que ocupaban terrenos de las haciendas Sabanilla y Teresa Alomá, del término municipal de Mayarí, se produjo un conflicto análogo. Y más tarde se han producido otros de igual índole en la jurisdicción de Guantánamo, particularmente en relación con familias que durante varias generaciones vienen ocupando terrenos de la hacienda Caujerí. Al ocurrir el primero de los precitados casos, el Alcalde de Mayarí hubo de hacer público que no encontraba medio adecuado para resolverlo, ante la imposibilidad de proporcionar alojamiento a un centenar de familias campesinas, en una zona donde todas o la mayor parte de las tierras útiles para cultivos agrícolas se hallaban en poder de poderosas empresas azucareras. Ahora el conflicto reviste más serios caracteres, porque no se trata del desalojo de un centenar de familias campesinas, sino del desahucio de un pueblo en masa.

Es curioso, y se presta a muy serias consideraciones, el hecho de que en un país como el nuestro, del que se pondera la capacidad superficial para sostener una población diez o más veces mayor que la que hoy cuenta, y donde se sostiene que es conveniente fomentar la inmigración y de imprescindible necesidad importar braceros, se presenten conflictos de esta naturaleza. Precisamente es la provincia de Oriente, donde estas cosas ocurren, la más extensa y una de las menos pobladas de nuestro país. Allá debieran, según los sostenedores de las apuntadas premisas, sobrar tierras en que alojar millares de familias campesinas, a la vez que lugares en que emplazar populosos centros urbanos. Y es, sin embargo, en aquellas regiones, poco menos que despobladas en relación con su extensión superficial, donde la posesión y usufructo del suelo provoca incidentes de tal gravedad que son susceptibles de motivar serias alteraciones del orden público.

No han faltado entre nosotros espíritus previsores que en tiempo oportuno para contener los avances del latifundismo sugiriesen las medidas adecuadas a la evitación de conflictos como el que nos ocupa. A principios de marzo de 1903, en los albores de nuestra vida nacional y cuando el incremento de la producción azucarera no había dado los saltos vertiginosos que dió más tarde, presentó al Senado don Manuel Sanguily un proyecto de ley que, entre otras cosas, disponía que los caseríos construídos en los bateyes de los ingenios u otras cualesquiera fincas rústicas, cuya población no fuere inferior a doscientos cincuenta moradores, se incorporasen a los Ayuntamientos más próximos, de los cuales se considerarían como barrios, rigiéndose por las ordenanzas y disposiciones que estuvieren vigentes. Aquel proyecto, que ni siquiera fué discutido, u otro similar, podría ahora si no evitar hechos desdichadamente consumados, por lo menos impedir las exacerbaciones de un estado de cosas productor de intenso malestar social.

TELEFONOS DEL "DIARIO"

Para Quejas y Suscripciones Llámese a los Números

M-8404 y M-3450

DOS NUEVAS REFORMAS EN LA VIDA DIARIA DE LOS ITALIANOS IMPLANTADAS POR MUSSOLINI

EL PRECIO FIJO EN LAS VENTAS Y LA ABOLICION DE LAS PROPINAS.

(Por TIBURCIO CASTAÑEDA)

Es evidente que estas medidas no son trascendentales, ni necesitó, por lo tanto, Mussolini, calzar el alto Coturno para implantarlas; pero no hay duda que ambas tienden a realzar el carácter del comerciante; este tenía un pugilato con el comprador, perdiendo ambos mucho tiempo e indicando que el vendedor trató de obtener un precio por su mercancía que no lo valía; y si se trataba de propina había que pensar que el dueño del establecimiento en que el dependiente recibía la propina, no pagaba lo bastante al propinado, en cuyo caso debía aumentarle el sueldo, o que siendo éste suficiente, trataba el dependiente o criado de lograr una imposición contra el cliente.

Ambas medidas es indudable que realzan el carácter del italiano, y por tanto han recibido, desde luego la aprobación de toda Italia, libre ya de esas socaliñas de las propinas de un Hotel, después que en la cuenta quizás se arrancaba la piel al cliente, este todavía tenía que sufrir el silencioso, pero no menos formidable ataque de una fila de criados del hotel que, con mengua de su dignidad y de la justicia, tendían la mano para que pagase el huésped lo que debió pagar el dueño del hotel.

La propina representa en el que la recibe, una situación de inferioridad, pues puede equipararsela a una caridad; y en tal sentido, y para realzar el carácter de los criados, ha hecho bien Mussolini en suprimirla en el pueblo italiano.

Desde el día 1º de Enero del año en curso, queradon prohibidas en toda Italia las propinas, por ministerio de la Ley. Los dueños de Hoteles y otros comerciantes quedan obligados, desde ese día, a dar jornales suficientes a sus empleados, bajo la pena de pérdida de su oficio en el empleado y de una multa considerable al dueño del establecimiento.

El 10 por ciento como aumento, por el servicio, en las cuentas de los Hoteles, se tolera por el nuevo Reglamento, en Italia, entendiéndose que con esa suma paga el dueño del Hotel u otro Comercio a sus empleados, librando a los clientes de dar propinas.

El legislador italiano no trata de arrojar sobre la servidumbre una calificación de rebajamiento del carácter, sino que supone que la costumbre inveterada, enmascaraba una caridad, una limosna, con la propina, que abolida, devolvía su prístina independencia moral al servidor de un hotel o de una peluquería.

Y ese deseo que han tenido muchos dueños de Hoteles de diversos países, de abolir las propinas, no atreviéndose a hacerlo porque otros Hoteleros las mantenían o consentían, lo ha llevado a la práctica Mussolini, sin protesta de nadie, y permitiendo poner en las cuentas el importe de la servidumbre, quedando ésta satisfecha, porque en el duplicado de las cuentas de Hoteles que es obligatorio guardar, se ve el importe de ese diez por ciento y cualquiera empleado pudiera reclamar parte de esa partida, si no se la entregan.

EL REGATEO EN LAS TIENDAS

Todavía la entrega de la propina, aunque deprimente para el que la recibe, y gravosa para el que la da, no requiere mucha pérdida de tiempo en entregarse, pero el regateo en el que se invierte mucho tiempo y que supone un pugilato vehemente entre el comerciante que quiere obtener por lo que está vendiendo un precio que no vale, es todavía más desmoralizador, porque ese regateo supone, si la compra se realiza, que el comerciante trataba de obtener un precio por su mercancía que era exagerado; y a esa inmoralidad chillante y pública, ha querido poner término el Duce.

Y no hay que quitar importancia a ese regateo de las tiendas de ropas y de víveres, porque según dice Mussolini, su propósito, al suprimir el pugilato del regateo, tiene dos tendencias: impedir la enorme pérdida de tiempo, con entradas, salidas y vuelta a las tiendas del comprador, y el propósito inmoral del vendedor de querer vender con una ganancia no de un tanto por ciento, sino del duplo o triple de su valor en venta, calculados precio, almacenaje, dependencia, alquiler del local e interesese del dinero.

Todo artículo expuesto a la venta ha de tener, en lo sucesivo, marcado el precio, y el tendero no puede pedir más del precio, ni aceptar menos.

Era tan inveterada la costumbre del regateo en Italia, que las gentes están asombradas del tiempo que economizan, entrando en una sola tienda para comprar, cuando antes hacían una verdadera peregrinación.

Como argumento principalísimo y que afectaba al carácter moral del vendedor, apuntaba el Duce que el pedir 10 liras para luego vender un objeto por tres, excede de los límites de una ganancia justa, y llega a la extorsión, que no puede consentirse en modo alguno.

Tuvo además en cuenta Mussolini el tiempo que perdía un hombre, y sobre todo una mujer, que son las que compran más objetos caseros, en adquirir el que deseaba.

Después de entrar en la tienda, iba preguntando la compradora los precios de una porción de objetos, y sólo cuando llevaba un rato en la tienda inquiriendo y perdiendo el tiempo, preguntaba el precio del objeto que deseaba, un bastidor para bordar, por ejemplo; y le pedía el tendero 20 liras; en el acto suelta el bastidor que había examinado; y el tendero le pregunta ¿cuánto ofrece usted?, volviendo al revés los papeles y transformándose la compradora casi casi en vendedora; después de un largo pugilato y de la salida de la tienda la compradora y volver a entrar, le vende el bastidor el tendero por 11 liras; y ha durado el pugilato más de una hora y en el fondo, cubierto con el velo del Comercio, lo que se quería vender por 20, no valiendo más que 11.

De aquí en adelante los comerciantes están obligados a poner los precios, bien visibles, en todos los objetos que tengan a la venta, con objeto no sólo de no producir extorsiones, sino sobre todo de economizar el tiempo de los compradores; porque una venta cualquiera con regateo y salida y vuelta a la tienda, impide que el comprador dedique esa hora que pierde, a otras ocupaciones más importantes en su hogar. Y sobre todo no desintegra el carácter moral del vendedor, que como antes sucedía, pedía por una mercancía más del 100 por ciento de lo que valía.

Quizás algunaos piensen que esa dedicación de Mussolini a cosas que calificarían de minucias, es baladí, sin pensar que su propósito de enaltecer al ciudadano de Italia abarca la supresión de todos los abusos, entre ellos los dos que nos han ocupado hoy, el rebajamiento del carácter por la propina, del que la recibe, como del que la dá, y la supresión de la constante extorsión que supone un precio exageradísimo de una mercancía.

Y nótese que siempre van acompañadas las reformas de Mussolini, de una elevación del carácter moral del pueblo italiano, desde la supresión de la corrompida Mafia de Sicilia, hasta las extorsiones a la salida de un Hotel o en la compra en una tienda.

TODOS CONFERENCIANTES ∴ ∵ Por XAUDARO

—¿Quieres ser conferenciante? Eso no es ninguna profesión; eso no da nada.
—¿Que no...? Dan cada pedazo de azúcar así de grande... ¡Yo lo he visto!
(De A B C, Madrid)

A TRAVES DE LA VIDA

POR HECTOR DE SAAVEDRA

¿A qué hora debe empezar la función nocturna en los teatros?

Los empresarios, que son los que más interés tienen en saberlo, no pueden responder categóricamente. Eso, aunque no lo parezca, depende del público. ¿Qué compañía de actores se avendría a declamar ante los asientos vacíos? Así es que esa fuerza de voluntad que no la tiene sino la película del cine, no se puede conseguir en los artistas de carne y hueso, porque aunque éste es duro, aquélla es débil y necesita el estímulo de los aplausos y la atención de los espectadores.

Los empresarios se han puesto a observar al público para descubrir la hora en que a éste le gusta venir al teatro y se han quedado perplejos. Cada uno llegaba a hora distinta, lo que les hacía pensar que en la cuestión de comer reina en las casas de familia una anarquía completa. Eso es mucha verdad porque aquí (y siento que se hayan ido los periodistas porque esta es una información preciosa) se come cuando la señora manda "a sacar", que es cuando tiene apetito, y como nunca siente ganas de comer jamás llega la hora de sentarse a la mesa.

Yo he leído en las novelas que en Europa hay una hora fija para el cocinero y que llegada ésta sin previo aviso, el "maitre d'hetel" se adelanta y dice solemnemente: "Madame está servida". Aquí pudiera gritar desde el comedor, la criada de más autoridad: —¡La comida se enfría! pero necesita, repito, que todos los familiares se pongan de acuerdo para venir a la mesa.

Pero este es un detalle que puede ser una de las causas pero no el de absoluta responsabilidad. Los maridos, consultados por el señor inspector de teatros, dicen que es culpa de la toilette de las señoras y que nadie pudiera imaginar el tiempo que requiere enfundarse en ese ligero vestidito que cubre dos tercios de la superficie. También es una causa, pero no la única porque con adelantar la hora de los trabajos se lograba el equilibrio. La cuestión es que hay un placer muy grande en llegar tarde y puesto que lo pagan es justo que lo hagan.

Ahora bien. ¿Es punto que se debe regular oficialmente? En esto han pensado los alcaldes que no tienen en qué pensar, pero han fracasado porque el público es dueño y señor de acciones y no se divierte, ya, por orden del Preboste.

En España el teatro empieza cuando la gente quiere y es lo natural porque es una diversión y no un "business" como en los Estados Unidos. Con todo lo que ha avanzado y modernizado New York, no ha podido prescindir de la hora en punto, como si fuera la salida de un ferrocarril, para comenzar la función. Cuando allí le dicen 8 y 30, puede usted estar seguro que a las ocho y treinta y un minutos está levantado el telón. Es cosa que marcha con el Observatorio de Washington y la salida de los trenes. En París son regularmente o aproximadamente exactos. A las 20 y 34 que son las nueve menos quince se anuncian muchas representaciones pero no comienzan antes de las 21 y minutos de contra.

En Italia no sé cómo andará ahora con Mussolini que ha regularizado hasta la propina de los criados, pero en otro tiempo "felice" me acuerdo que en el teatro Manzoni de Milán me entretenía comiendo maní, y ensuciando el piso, como todo el mundo, esperando a que pasada las nueve se decidieran a comenzar "La Gran Vía", que en italiano como en español, es deliciosa.

Pues todo esto que dejo dicho y que no tiene importancia porque el teatro no es forzoso como la contribución, ha sido para venir a parar en que en París se ha inaugurado el 21 del mes pasado, el teatro de "Media noche" o de "Minuit" si ustedes quieren. Observaron, igualmente los empresarios, que el público llegaba cada vez más tarde A uno se le ocurrió romper con la tradición y estableció en Montmartre un teatro "De las 10" y tuvo éxito. Era un cuchitril y sigue siéndolo pero muy divertido. Ahora se ha abierto en la plaza de la Opera y la rua Quatre-Septembre, un teatro en forma, para noctámbulos y caprichosos, y comienza a las doce cuando los burgueses roncan soñando con el "ragout" que se han de comer al día siguiente.

Es un teatro de "Varietés" porque no creo que a esa hora el público esté dispuesto a estudiar las tragedias de Ibsen, ni a oir la Phedra de Racine. Es más a propósito después de una buena cena fumar el tabaco contemplando las gracias de Mdme. Varlet como sucedía en la Gaite Rochechouart. (¡puro montmartre, qué!) En el teatro de las "Doce" se anuncian Missia, Denysis, Mirka Alma, Ginette, Ketty Pierson y toda la pléyade. ¿No se embullan ustedes?

SUSCRIPTORES

Para sus Anuncios Económicos Llamen a Nuestros Teléfonos

M-3378 Y M-4115

"GENTE DE CASA"

ANTONIO ESCOBAR

DESDE NEW YORK

LA GALLARDIA DE UN GRAN LITERATO. — TRES CUMBRES SEGUN SAN MIGUEL. — CALIFICATIVOS DE NUESTRA EPOCA. — GEOMETRIA Y COLORES MOSTRADOS POR HERRERO. — LA SENTENCIA DE VICTOR HUGO Y LA FILOSOFIA DE "LOS MISERABLES". — BOUZA, DESCUBRE EL GENIO DE CAIBARIEN. — EL TALENTO Y LA BONDAD DE GASTON MORA. DE "EL POPULAR" AL "DIARIO DE LA MARINA". — ESCOBAR, LIBERAL 'A LA INGLESA". — OPINION VALIOSA DE UN MODESTO GRAN FILOSOFO.

Por JOSE AIXALA

Quien me iba a decir a mí que algún día había de escribir algo acerca de don Antonio Escobar y Laredo...! Pues ahí es nada lo que durante mi vida he oido, con deleite, "las cosas" del más insigne de los actuales periodistas cubanos, el más eminente redactor de periódicos, dicho sea con toda la pureza y elevación del concepto.

En mis incipiencias literarias de antaño, me inspiró una formidable devoción. Yo le contemplaba con asombro, cuando entraba en "Tacón" con su típica gallardía. Alto y esbelto, como una palma, tocado con sombrero de copa irreprochable, me parecía la figura de más renombre. En su continente se denotaba ese "no sé qué" de superioridad intelectual, que a mí se me antojaba remedo de don Quijote, cuando "el goce le reventaba por la cincha del caballo".

Los tiempos esfumados y la distancia tan lejana ya, desvanecieron de mi memoria, como el perfume se desvanece de un pomo sin tapar, las innumerables y graciosas anécdotas, de este formidable contrincante y agudo pensador. Trazar el perfil de un hobre de tanto mérito, es empresa realizable por mí, tan solo con la colaboración de autoridades para estos menesteres.

Don Antonio San Miguel me había confesado, más de una vez, que entre los notables escritores de cotidiana producción y con enjundia y ductibilidad intelectual, para tratar con elocuencia los más intrincados problemas, se destacaban tres varones "cumbres" por sus "fondos doctrinales o combativos. A través de su mérito personal de cada uno, reflejaban en sus respectivos editoriales las dotes de su cultura maciza con el imán de su interés, para encanto de las gentes.

Se refería, en primer término, a don Antonio Escobar, por su grandeza reconocida con unánime voto. Le seguía don Juan Gualberto Gómez, por su enciclopedismo afrancesado y su entrenage madrileño. Citaba luego al bonísimo de Gastón Mora, estilista encantador y filósofo consumado, cuya sabiduría se rezume aún en sus trabajos más insignificantes.

Se me antoja, a mi ver, como una verdadera lástima, que Mr. Gastón Picard, el irónico parisimo rebuscador de un calificativo para sintetizar esta época actual, no sepa de nuestro estupendo Escobar para extenderle una invitación.

Madame Câtulle Mendes, propone el de "mundialismo. Debafl cree debe ser el de "globismo". Mientras Lamandé sugiere se acepte el de "labelismo", otros opinan debe determinarse por el de "realismo". Con todos esos "ismos", no han dado en el blanco. Sin tanto avatar, en el empeño de los acertijos, tengo por seguro que nuestro célebre Escobar ya habría dado con la palabreja internacional, con la misma facilidad que Victor Muñoz lapidaba sus crónicas, inimitables, del mundo pelotero.

—¿Cómo salir de angustias para trazar este perfil?. Esta era la pregunta de mi natural inquietud.

Se me ocurrió, como lo más acertado en esta empresa de curiosidad insatisfecha, acercarme al complaciente amigo señor Herrero, el depositario de cuantos secretos a voces ocurren en el DIARIO DE LA MARINA.

—Del señor Escobar—me dijo este fiel secretario de la Dirección,—solo puedo informarle que escribe, invariablemente, con tinta verde, sobre cuartillas de color amarillo, cortadas al sesgo por un lado y convirtiéndolas en un trapecio rectángulo para decírselo geométricamente.

Y tirando, rápido, de una gaveta, puso ante mis ojos, de cariacontecido, una colección de artículos "escobarianos".

—¡Hélas aquí! me dijo, como para no despertar sospechas.

Efectivamente: verde era la tinta y amarillo el papel con la figura de un trapecio rectángulo, que ni Herrero que ve crecer la yerba, ni yo que voy para viejo desconfiado, pudimos atinar el misterio de este pequeño arcano.

No obstante; algo íbamos averiguando con cierta originalidad. Pero convengo con Herrero: no era esta la madre del cordero en pleito.

De aquel maestro de periodistas que vivió siempre, exclusivamente, de su pluma, de incesante laborar, que escribía mañana y tarde artículos de contraversias apasionadas, en campos opuestos, descubierto luego por el trueque de un sobre, nada sabe esta generación literaria, ni viene al caso aquilatar cuanto puede un talento de primer orden. Aquí nos basta, para constatar su variedad de matices, estas mismas planas que ofrecen repetidos ejemplos de su ingenio.

Se me ocurrió en mi lucha inquisitiva, ir por agua a la fuente, y expedí esta "night letter"—Ruego a usted una suscinta esquema de su perfil literario.

Y Escobar, cumplido como todo un caballero, ni corto ni perezoso, me respondió de esta guisa:

—Siento mucho no poder complacerle. Mi biografía es cantidad desdeñable. Si alguna vez he dicho algo de mí, en letra de molde, ha sido relacionado con algo de más importancia que yo.—Victor Hugo dá este consejo:

—"Amigo: Oculta tu vida y muestra tu pensamiento".

Ante recuerdo tan clásico, se colijé la saturación en el veterano de las letras de la filosofía de "LA LEYENDA DE LOS SIGLOS", de la epopeya social y humanista de "LOS MISERABLES", del coloso poeta francés tan oportunamente citado.

Entonces me acordé de la "cacharrería ateneísta" de casa Bouza, y allá me fuí con el pretexto de felicitar al Vice-Presidente del DIARIO DE LA MARINA por su ascenso. Así mataba dos pájaros de un solo tiro: en cuanto me vino a pelo le solté esta andanada:

—¿Qué sabe usted de don Antonio Escobar?

—Pues hombre; que nació en Caibarién, provincia de Santa Clara, a mediados del siglo XIX...Pero... mire: ahí está el camarada Gastón Mora. Coja un "tabureto" y saldrá complacido...

Gastón Mora es una notabilidad que a pesar de su inmenso talento, aún es superior la bondad que atesora.

—Me dice Bouza que Escobar se educó en la Coruña?

—¡Ah, don Antonio Escobar! repuso con tono episcopal ante una autoridad carderalicia. Escobar hizo sus estudios superiores en Madrid, en donde vivió algunos años. Su afición a las letras fué tan apasionada, tan vehemente su vocación para el periodismo y su amor a la historia política, se entregó de tal manera embargante a estas disciplinas del saber humano, que no le dieron tiempo apra estudiar ninguna profesión o carrera. Bien pronto hubo de llamar la atención en todos los círculos periodísticos de la Corte. Su lucido y vigoroso talento, su juicio sereno y crítico, sólido y ponderado, su vasta cultura literaria, histórica y política, su lenguaje castizo, su estilo sencillo, elegante y fácil, sus escritos concisos, claros y amenos le conquistaron una excelente reputación, que le abrió las puertas de importantes diarios madrileños.

—Amigo Gastón: usted me dejo arrobado...Yo le conocí en la Habana con un diario.

—Efectivamente; en el andar de los años se trasladó a esta capital, donde escribió en los principales diarios habaneros. Fundó luego un periódico con el título de "El Popular", cuyos editoriales se leían con muchísimos interés. Los escribía siempre Escobar. El público no lo ignoraba y por esto se buscaban con avidez. De "La Discusión" fué redactor eminente. Así: como suena.

—¿Cual es el credo político de Escobar?

—Es un liberal "a la inglesa". Es partidario del régimen parlamentario y de las libertades públicas. Ha sido corresponsal en los Estados Unidos de los periódicos "El Mundo" y "La Lucha". Las cartas frecuentísimas, que él dirige, desde hace años, al DIARIO DE LA MARINA, siempre llaman la atención por la crítica elevada y la forma cultísima que emplea en sus trabajos.

—¿No escribe en inglés?

—Lo único que puedo asegurarle es que hasta en la misma prensa de New York se han publicado, a veces, escritos de Escobar, redactados por este en español, y traducidos al inglés por un experto traductor.

Creí haber obtenido lo más esencial y le dí las gracias por sus expontáneos e interesantes juicios. Pero dir más a este modesto filósofo y gran pensador, podría desmerecer lo que antecede.

Ahora el lector ya sabrá desdecirdir pleitesía a la grandeza de fiar lo mediocre de mi trabajo para mis colaboradores, y muy especialmente, al propio señor Escobar, que me favoreció con un aletazo genial, como cosa suya al fin.

José Aixalá.

CALENDARIO CANADIENSE

No es probable que la Liga de las Naciones dé al mundo una paz permanente y satisfactoria; pero, sí lo es que le dé un calendario menos defectuoso que el Juliano, de que disfrutaron nuestros antepasados y el Gregoriano, del cual hoy nos servimos.

Ese calendario fué ideado hace unos veinte años por un canadiense, Mr. Costworth y consiste en dividir el año en 13 meses, todos iguales. Los meses serían de 28 días y a diciembre se le añadiría uno; y otro, a junio en los años bisiestos. Mr. Cotsworth organizó una Asociación Internacional, de la cual forman parte hombres de ciencia, funcionarios públicos, banqueros, fabricantes, etc., para conseguir que los Gobiernos aceptasen esa reforma. Se llevó el asunto a la Liga de las Naciones, que dió su aprobación, después de recibir un informe redactado por una Comisión, en la cual figuraban autoridades científicas y representantes de la Iglesia Católica, de la Ortodoxa-Oriental y del protestantismo, y de la Cámara Internacional de Comercio, que funciona en París.

Una de las ventajas del Calendario, que llamaremos Canadiense—porque lo de Cotsworth no es eufónico—sería mejorar el servicio estadístico. Ejemplo: ahora cuando se compara la exportación de enero—con mes de 31 días—con la de febrero,—que tiene 28 o 29—si ha sido mayor la de enero puede ser debido al mayor número de días.

Los individuos que son pagados mensualmente cobrarán siempre por 28 días, que son los que han trabajado y cada día les habrá producido lo mismo. Ahora, en los meses de 31 días, cada uno de estos les produce menos que en los de 30 y en febrero.

Esto, del lado de los "cobrantes" del lado de los "pagantes", que son los capitalistas o patronos, la desigualdad entre los días de trabajo de un mes y los de otro complica la contabilidad y la determinación del costo del negocio.

El nuevo calendario de 13 meses—ha dicho un fabricante—es una acertada simplificación del engorroso y anticuado calendario y representa un método moderno y eficaz ajustado a los tiempos y las condiciones actuales.

Pero ya tiene adversarios; son los supersticiosos, que consideran fatídico eso de que el número de meses sea 13. Y algunos han descubierto que, para mayor "mala sombra", habrá todos los años—que serán iguales, como va dicho—tres días 13 que caerán en viernes, día supersticiosamente fatídico.

Ese mes décimo tercero, que se colocará entre junio y julio ¿cómo se llamará? Sería desacertado darle el nombre del autor del calendario —Costworth—que carece de sonoridad. Se podría dejar blanco el nombre de ese mes para que cada nación le pusiese el de alguno de sus hombres grandes y populares; o, por lo menos, populares sin grandeza.

Si yo fuese ciudadano de los Estados Unidos, votaría por el humorista Will Rogers. Siempre me ha parecido un hombre superior; y en estos días ha aumentado mi admiración, a consecuencia de un **bon mot** que ha disparado.

Refiriéndose a su candidatura para Presidente de los Estados Unidos, aclamada por la Legislatura del Estado de Oklahoma, compuesta de guasones, ha dicho:—Si yo fuera Presidente, siquiera sería cómico a **sabiendas.**

Gran verdad; porque ha habido Presidentes que, creyéndose profundamente graves, han resultado irresistiblemente divertidos.

Y ¿por qué limitarse a bautizar el mes nuevo? ¿Por qué no aprovechar la ocasión, confirmando a los otros—como hace la Iglesia Católica con la infancia—y cambiándolos por otros? Los actuales son feos, de significado desconocido para la mayoría de la gente; antiguallas romanas, que nada dicen a la imaginación.

El calendario de la Revolución Francesa, sí tiene nombres hermosos y lógicos y amables, como todo lo francés. Su autor, Fabre d'Eglantine, había sido actor antes de ser elegido miembro de la Convención. En ese calendario **Floreal** es el mes de las flores, **Fructidor** el de las cosechas, **Thermidor** el de los calores, **Vendimiario** el de la vendimia, **Brumario** el de las nieblas, **Frimario** el de las heladas, **Nivoso** el de las nieves, etc. etc.

Pero ese calendario tiene un defecto: no sirve más que para el hemisferio septentrional, donde los meses de Brumario, Frimario y Nivoso caen en el invierno; pero en el hemisferio meridional—en Buenos Aires, en Santiago de Chile, en la Unión Sud-Africana,—caerían en el verano.

Anoche se hablaba de este asunto en una tertulia—en que no había bebidas alcohólicas—y un mexicano, culto y latinista, dijo:

—Ahora, cuando tanto se habla de internacionalizar, estaría bien que todas las Naciones escribiesen los nombres de los meses en la misma lengua; y la más apropiada, la que no puede suscitar rivalidades, es el latín.

A lo cual dijo un americano, también culto, pero sin latín, porque es ingeniero de minas:

—Lo mejor sería suprimir los nombres de los meses. ¿Para qué los necesitamos?

—¿Qué pondría usted en lugar de ellos?—le preguntaron.

—Lo que ponen—respondió—muchísimas personas, sobre todo en el comercio, desde hace largos años: el número del mes.

Traslado a Mr. Moses B. Cotsworth—porque el inventor canadiense se llama Moisés—para que añada eso a su proyecto—tiene tiempo por delante para hacerlo; pues si su calendario es adoptado no comenzará a regir hasta el primer día de 1933, que será domingo.

Antonio ESCOBAR

Nueva York, marzo.

M.E.C.D. 2016

PAULINO UZCUDUN QUIERE LA REVANCHA CON GODFREY, PERO A QUINCE ROUNDS

Hoy, Una Sola Gran Función, Por la Tarde, en el Habana-Madrid

EN LOS CAMPOS DE TRAINING

UNA TRANSACCION BASEBOLERA

ST. PETERSBURGH, marzo 20. UP. Los Bravos del Boston realizaron esta noche la segunda operación espectacular del año cuando dieron al antesalista Andy High y $20.000 a los cardenales del San Luis por el jugador de igual posición Lester Bell.

LOS PLAYERS ROJOS JUGARON AL GOLF

ORLANDO, marzo 20. UP.—M. McCann fué enviado hoy al club Columbus, de donde fué sacado el otoño último.

Los veteranos del Cincinnati vencieron hoy a los reclutas 6 a 4, pitcheando seis innings Kolp y los tres restantes Red Lucas. Los reclutas anotaron todas sus carreras mientras Lucas ocupó el box.

Ethan Allen y Horace Ford sufrieron hoy lesiones, el primero en el hombro izquierdo al hacer una cogida sensacional y Ford en el pulgar izquierdo.

El manager Hendricks ordenó esta noche que los jugadores no practiquen en lo que resta de la semana más que una vez al día, pudiendo dedicar el resto al golf.

MANUSH PUDO JUGAR AYER

WEST PALM BEACH, marzo 20. UP. Manush jugó hoy por vez primera con los Browns del San Luis, no habiéndolo hecho antes por la lesión que tenía en el brazo derecho.

Los Robins del Brooklyn jugarán en esta el viernes, sábado y domingo y después comenzarán el viaje hacia el norte.

EL CLEVELAND NO NECESITA INFIELDER

NEW ORLEANS, marzo 20. UP.—Billy Evans, manager de los Indios del Cleveland, negó hoy que su club necesitará los servicios de otro infield.

Refiriéndose a los rumores que han circulado referentes a que los indios tratan de adquirir los servicios de Bill Hunnefield, infielder de los White Sox, Evans dijo: "Hicimos una oferta por Hunnefield el invierno pasado, pero desde entonces no hemos realizado ninguna nueva gestión. Lo adquiriríamos desde luego, si se nos dieran buenas condiciones, pero no necesitamos un nuevo infielder.

TAMPA, Estado de Florida, marzo 20. UP. Los dos primeros pitchers del Brooklyn, Jess Petty y Dazzy Vance, no pudieron hoy contener al Washington Senadores y los Robins perdieron, seis por dos.

Petty consintió cinco carreras en seis innings y Vance una más en dos entradas.

ST. PETERSBURG, Estado de Florida, marzo 20. UP. El New York Yankee, campeón del mundo, perdió hoy en el Campamento de St. Petersburg con sus rivales de campe de training, el Boston Braves, en Avon Park. Los Braves se anotaron con la de hoy su tercera victoria, triunfando en ella cuatro por dos.

Como la serie es de cinco desafíos, los Braves no pueden perder el título, aunque serán derrotados en los dos que faltan. En Avon Park los Boston Red Sox hicieron saltar del box a Billy Sherdell, en el séptimo inning, derrotando al San Luis Cardenales, 11 por 8.

AUBURNDALE, Estado de Florida, marzo 20. UP. El Filadelfia Nacional acabó hoy con su mala suerte y zurró al Baltimore Orioles, siete por tres. Estando en el noveno inning empatados, tres por tres, el Fila hizo cuatro carreras. Los Phillies se anotaron once hits.

HERNANDORENA Y PEPE EL DE LA GRIFA GANARON FACIL A JUARISTI Y GUILLERMO

Con una racha abollante y sorprendente, Aguiar y Abando ganan de calle el prólogo y Juanito y Llano quedan en 15. El segundo resultó de la misma serie; Lucio y Ansola dejan en el pelao y afeitado diez a Urizar y Ugalde. La primera quiniela Aguiar y la segunda Juaristi

EN EL FENOMENAL DE HOY, MIERCOLES, CONTENDERAN ITUARTE Y UGARTECHEA, CONTRA EGUILUZ Y GUILLERMO

Cuando ingresamos nuestra caricatura, allá por la esquina de Concordia y de Lucena, ya se había peloteado el primer partido, de veintiocho tantos y en verdad que los tres mil fanáticos y las lindas fanáticas, prestigio de todos los acontecimientos peloteros, permanecían bastantes tristes, con la cara alongada, como si regresaran del entierro de un pariente. Algunos lloraban; otros gemían; algunos mordían y no pocos cantaban lo de "la quería yo tanto que no tengo más llanto..."

Y todo por una tontería, que ocurre la mar de veces; porque Juanito y Llano, de blanco, no pudieron contener los ímpetus soberanos de los azules, Aguiar y Abando, que anoche salieron hechos dos elefantes fenomenales y empleando sus trampas de manera admirable comenzaron a dar trompadas como tales elefantes y acabaron pronto, muy bien y muy maestramente con los contrarios, que se retiraron bastante contrariados porque no pudieron pasar de los de a niña bonita, que tiene el mal de amores. Y más nada.

Señores y señoras: sequen sus lágrimas; que otro día quedarán en menos. Eso pasa cuasi todos los días y nosotros tan encantados de la vida.

Aguiar, a quien ya es hora que se meta en otras más pujantes peleas, porque el chico anda ahora con la fiebre pegante, se metió la primera quiniela. Continuaba tan elefantesiaco como en el primero. Y en seguida comenzó el segundo de treinta tantos: que salieron a pelotear los blancos Urizar y Ugalde, contra los azules, Lucio y Ansola. Y como Ugalde, además de no estar en juego, anda con la fatalidad al hombro, cosa muy disculpable, porque es cosa que ocurre todos los días a cualquiera fenómeno, poco tuvieron que haber de lo bueno y de lo grande Lucio y Ansola para ganarle de calle y con fácil facilidad. Urizar y Ansola se quedaron en el tanto diez. Todo sea por Dioz. Volvieron las caras alongadas; las lágrimas a los ojos y los gemidos a las gargantas, y con todo lo de "no tengo más llanto".

Se lleva la segunda quiniela del martes, totalmente salao y totalmente paragüero, Juaristi; y antes de que comenzara el fenomenal, que se disponían a pelotear de blanco Juaristi y Guillermo, contra los azules mandamos a casa por un par de pañuelitos más, por si seguía la mapata; y la acuosidad volvía a nuestros ojos; a lo que llaman los gitanos "clisos". Y también resultó una vulgaridad. Se pelotearon diez tantos violentos y sonantes en la sala para empatar en cinco y en seis con aplauso de las multitudes; pero todo lo demás fué de tan tan sin tarantá posible. Hernandorena, valiente y curiosos y Pepe, soltando el grifo de sus grandezas a Juaristi le quitaron las entradas y a Guillermo, que nos asustó un día, con su toque y su facultad inmensa, le pusieron a bailar el Cake y pifió todo lo pifiable. Se quedó en veinte.

F. R.

RESULTADO DE LA FUNCION DE ANOCHE

Primer partido a 25 tantos: Lo ganaron los Azules, que eran Hernández y Abando. Pagaron a $4.40. Los Blancos, Juanito y Llano, se quedaron en 15 tantos.

Primera quiniela a 6 tantos: La ganó Aguiar. Pagó a $9.80.

Segundo partido a 30 tantos: Lo ganaron los Azules, Lucio y Ansola. Pagaron a $3.00. Los Blancos, Urizar y Ugalde, se quedaron en 10.

Segunda quiniela a 6 tantos: La ganó Juaristi. Pagó a $4.80.

Tercer partido a 30 tantos: Lo ganaron los Azules, Hernandorena y Gutiérrez. Pagaron a $3.80. Los Blancos, Juaristi y Guillermo, se quedaron en 20 tantos.

PROGRAMA PARA LA FUNCION DE HOY

Primer partido a 25 tantos: Urizar y Aristondo, blancos; Aguiar y Cazalis III. A sacar ambos del cuadro 9 1-2.

Primera quiniela a 6 tantos: Hernandorena; Lucio; Olazábal; Berrondo; Arnedillo Menor; Aristondo.

Segundo partido a 30 tantos: Olazábal y Navarrete, blancos; Colín y Teodoro, azules. A sacar blancos del cuadro 10 y azules del 9 1-2.

Segunda quiniela a 6 tantos: Eguiluz; Ugartechea; Ituarte; Guillermo; Juaristi; Colín.

Tercer partido a 30 tantos: Ituarte y Ugartechea, blancos; Eguiluz y Guillermo, azules. A sacar ambos del cuadro 9 1-2.

Jurado de las Carreras

Presidentes de honor: General Gerardo Machado y Charles F. Flynn.

Presidente del Jurado: doctor Carlos Miguel de Céspedes.

Vice-Presidente: Andrés A. de Terry.

Miembros del Jurado: General Alberto Herrera, Rogerio Zayas Bazán, Coronel Rafael del Castillo, Coronel Eugenio Silva, Roberto Hernández, Belisario Alvarez, José E. Obregón, Rafael J. Sánchez, Juan Ulloa, Francisco Plá, Fernando López Ortiz, Orencio Nodarse, doctor Florentino Rollán, Miguel A. Suárez, Carlos Font y del Junco, Carlos Manuel de la Cruz, A. A. Bustamante, doctor Ricardo Dolz y Alfredo Hornedo.

Directores: Charles F. Flynn, Jack Le Cain, (experto en competencias de velocidad), Samuel T. Tolon, W. S. Bowen, John B. Campbell.

Stater Oficiar: Ray Harroum.

Referee: Teniente Carlos Montero.

Jueces: Presidente: Capitán Colín Herrera.

Jueces de llegada: César Cano, John B. Campbell, (de New York.)

Jueces de curva: Cándido Ruiz, Víctor Vázquez, (Auto Club de Cuba), José García, (Presidente Ass. de Corredores), Ernesto Carricaburu, (primer campeón de Cuba).

Time keepers: Comandante Augusto York, Capitán Fuentes, Ramón Ebra, Alberto Arellano, Valmaña, Pepe Andrés, Alberto Ruiz, Domingo Macías, Charles Foster y E. Sánchez Martí.

Serán nombrados varios auxiliares.

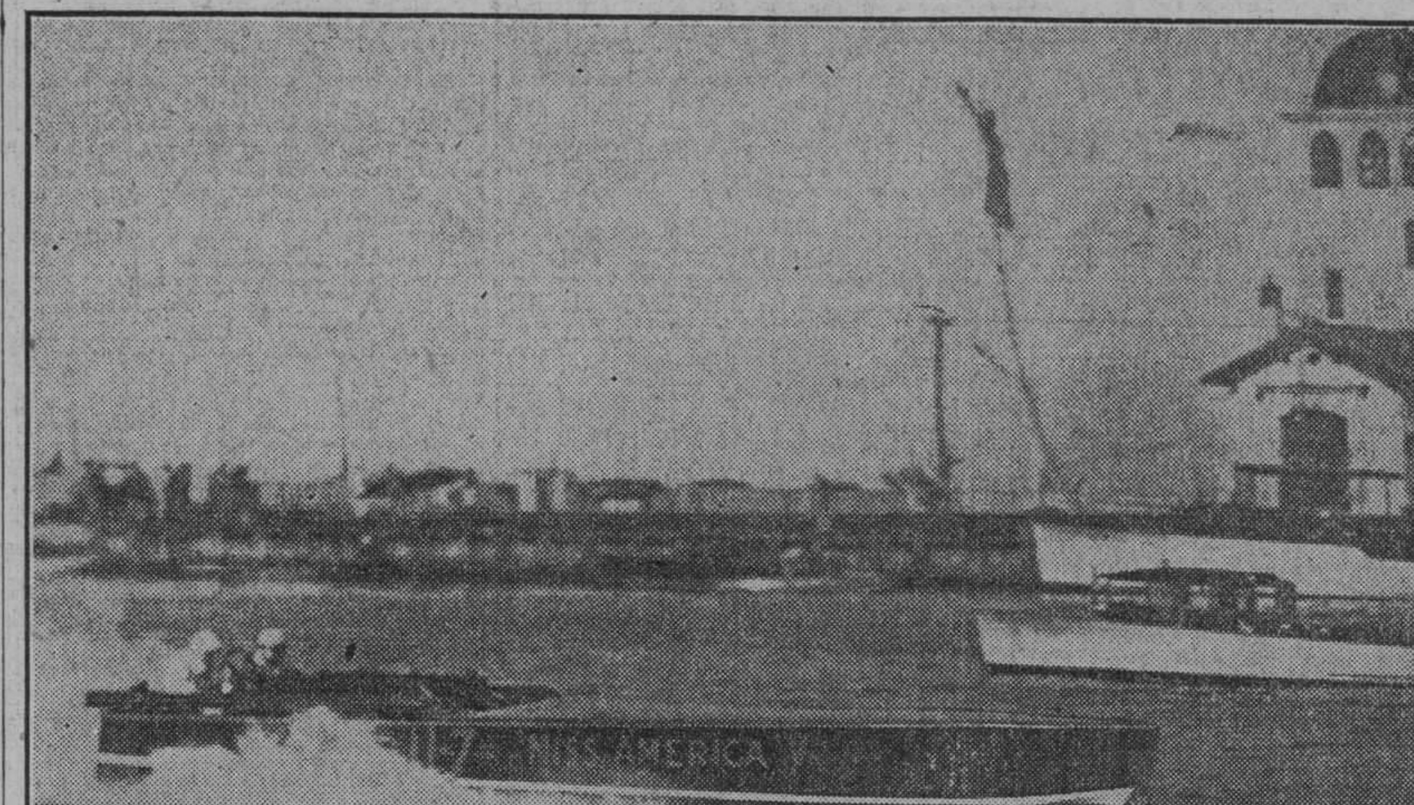

Bote motor de Mr Gar Wood, la "Miss América V", que tiene el champion mundial de velocidad en su categoría. Esta foto fué tomada antier lunes después de celebrar la regata que ganó en Miami y traída ayer a nuestra Redacción por el señor Rafael Posso. La "Miss America V" estará aquí mañana jueves para las regatas del 24 y 25

Paulino Uzcudun Llegó a New York Retando al Púgil George Godfrey

Pero exige que el nuevo encuentro se celebre a quince rounds y no a diez

NUEVA YORK, Marzo 20.(UP).—Paulino Uzcudum, el campeón heavy de Europa, llegó hoy a esta ciudad e inmediatamente lanzó un reto a George Godfrey, el gigantesco peso completo de color que le derrotó en Los Angeles, por puntos, hace poco.

El único obstáculo es que Uzcudum pide un bout a quince rounds, a lo que Humbert Fugazy, el suave promotor italiano, no quiere acceder. Después de una entrevista con Fugazy celebrada hoy, Uzcudum dijo que el bout tiene que ser a quince rounds, o no se celebrará.

—Estoy seguro de que derroté a Godfrey en Los Angeles, pero si el bout hubiera durado unos cuantos rounds más, mi victoria habría sido rotunda. En el décimo round tuve a George colgándose de mí.

Paulino ganó 37.500 pesos por su pelea con Godfrey, en Los Angeles, siendo ésta la mayor cantidad que le hayan pagado por un solo bout, y tanto como todo el dinero que ganó en 1927.

Juegos de Exhibición

Los White Sox le dieron los nueve ceros al Wichita Falls

EN SAN FRANCISCO:

		C.	H.	E.
Pittsburgh . .	001 000 400—	5	13	3
San Francisco	402 000 70x—	13	16	1

Baterías: Breme, Lindsey y Smith y Gooch; Moudy, May y Sprinz.

EN TAMPA FLA:

		C.	H.	E.
Brooklyn Nac.	200 000 000—	2	9	1
Washg. Am.	210 002 10x—	6	11	1

Petty, Vance y Hargraves; Marberry, Lisenbee y McMullen.

EN FORT MYERS, FLO:

		C.	H.	E.
N. Yorkñ Nac.	020 120 000—	5	11	1
Fila Am.	400 000 101—	6	10	2

Faulkner, Chaplin, Cantwell y Hogan, Cumings; Grove, Rommel y Foxx.

EN ST. PETERSBURGO, FLO:

		C.	H.	E.
N. York Am .	000 000 200—	2	7	2
Boston Nac.	200 110 00x—	4	9	1

Pennock, Moore, Shealy y Grabowski; Edwards, Brandt y Taylor.

EN AVON PARK, FLO:

		C.	H.	E.
Boston Am.	100 104 500—	11	13	3
St. Louis Nac.	003 023 000—	8	12	5

Ruffing, Bradley, Garrison y Berry; Hoffman; Haines; Sherdel, Johnson y O'Farrell, Manuso.

EN WICHITA FALLS, TEXAS:

		C.	H.	E.
Chicago Am.	000 042 001—	7	9	1
Wichita F. T. L.	000 000 000—	0	2	1

Goodell y McCurdy. Steingraffe y Cobb.

EN AUBURNDALE, FLO:

		C.	H.	E.
Fila Nac.	000 000 304—	7	13	2
Baltimore Int.	000 011 101—	4	11	0

EL TEAM ARGENTINO DE LA COPA DAVIS SALDRA PARA EUROPA HOY DIA 21

BUENOS AIRES, marzo 20. (U. P.) — El team argentino de la Copa Davis saldrá hacia Europa mañana. En Río el profesional francés señor Manuel Plaa, se unirá al team, en calidad de entrenador.

Los mejores remeros argentinos y uruguayos participarán en las regatas internacionales que se celebrarán aquí el domingo.

GANO EL TEAM CANADIENSE

MONTREAL, (Canadá), marzo 20. — El team canadiense de Montreal, ganó hoy el match con el New York American por cinco a cero, entrando así en la División Internacional de la Liga Nacional de Hockey. Morenz hizo tres goals.

Vicente Banet Tuvo que Jugar Todo lo que Sabía Para Derrotar a Morales en 5 Sets

Manteniendo un agresivo juego en los tres primeros sets, el producto "Made in Tulipan" puso en peligro al popular galeno. Vollmer, después de tantear el terreno, apabulló al Campeón Junior de 1928

LILA CAMACHO Y AMALITA CASTAÑEDA, VENCEDORAS

El Campeonato Nacional de Lawn Tennis se acercó un paso más a su epílogo dominical al quedar eliminados en la sonriente tarde de ayer un cuarteto de raquetistas en el que ambos sexos estaban equilibradamente representados. Dos de estas operaciones fueron sin dolor y sin sentirlo apenas el paciente, pero, en cambio, el otro par se encaprichó en que no valieran los anestésicos, dando mucha guerra antes de replegarse dentro de las anchas faldas de Mademoiselle la Derrota.

Ricardo Morales, pino nuevo si se le compara con instituciones arcaicas como Joaquín Pardo y Bebito Sánchez que han venido a llenar el lamentable vacío que dejaron Zayas, Villalba y Zarapico al retirarse por esta reunión de nombres en racimo un tal Ignacio no almuerza hoy tranquilo—se encuentra actualmente en la mejor forma de su carrera artística, que data de dos o tres años a esta parte, en las Mayores se entiende. La certeza de este veredicto puede atestiguarlo Vicente Banet, que divorciado por el momento de su juvenil compañero en los doubles, ganó uno tan sólo de los tres sets iniciales, y tras el descanso reglamentario se vió obligado, bien a su pesar, a volverse finalista, en cuyo empeño tuvo éxito al agotarse Ricardo por el desgaste físico que presupone su agresivo juego.

La gente moza no se detuvo aquí, sino que, contagiándose igualmente con el morbo iconoclasta Rosita Vega, colocó a Amalita Castañeda, que ya se pasea hace tiempo entre "ellas", al borde preciso de la piragua con un ataque agresivo en el primer set, que se apuntó en su haber 7x5, y una defensa desesperada en los dos siguientes, que tuvo que ceder no sin ratificar nuevamente el buen juicio de los que desde hace meses vienen pregonando la indiscutible calidad que por desarrollar aun atesora esta novel tenista Amalita triunfó 5x7, 6x4, 6x4.

ROTO EL DIQUE

Mientras esto sucedía, el sonriente Gustavo puso de manifiesto la gran diferencia que existe entre un campeón junior de 1928 y un fuerte aspirante al título senior del propio año, batiendo en toda la línea al resignado cangrejero, el cual, después de dividir los primeros cuatro juegos, inocente del cataclismo que se le encimaba, se creyó transportado repentinamente a los anegados valles de la lejana California, que prósperos y floridos pocos días ha, yacen hoy como las ruinas de Italica, desolados. Catorce juegos como catarata celestial vino a caer sobre su descubierta cabeza como prueba palpable de las aspiraciones campeonables del germano.

El otro encuentro entre Luis Camacho, que ha tornado a recuperar su temporalmente perdido dominio del raquet, y la muy equilibrada señora Margot Torriente de Rose, sirvió para demostrar que, estando en la plenitud de su juego la actual campeona, sobresale algo más que ún tanto sobre el resto del field competidor femenino. Un, decisivo 6x1 6x4 fué el score.

Tornando al encuentro Banet-Morales que fué el número estelar de la tarde, podemos afirmar a priori que el producto "made in Tulipán", jugando con la misma velocidad y entusiasmos que lo han convertido en elemento esencial de toda pareja de doubles, puso en entredicho el veredicto experto de que no había nacido para "singles" y con su formidable saque y muy eficiente juego de net y de aire, se apuntó dos sets de los primeros tres, para sucumbir al final por falta de aire y por confiar a una ducha fría lo que debió encomendar a una buena fricción de alcohol o masaje para recuperar parte de sus evaporadas fuerzas".

EL FINALISTA

Mientras Morales mantuvo su alta calidad de juego, Vicente Banet se limitó a defenderse como mejor podía, impotente para contenerlo, para confundir después a los que siempre lo han clasificado como Canson, tornando con nuevos brios transcurrido el período de descanso reglamentario para hacer patente su dubitada superioridad.

El score de 6x8 6x3 3x6 6x3 6x2 resulta prueba palmaria de los sinsabores que tuvo que pasar el galeno antes de ver inscrito su nombre en firme entre los que deben contender en los semi-finales de singles de caballeros.

ENCUENTROS DE AYER

Singles de Caballeros. Cuarto. Finales: Vicente Banet venció a Ricardo Morales 6x8 6x3 3x6 6x3 6x2; Gustavo Vollmer venció a Alvarez 6x2 6x0 6x0.

Singles de Damas: Lila Camacho venció a Margot Torriente de Rose 6x1 6x4; Amalita Castañeda venció a Rosita Vega 5x7 6x4 6x4.

PROGRAMA DE HOY PARA LAS 2.30 P.M.

Singles de Caballeros. Cuarto. Finales: Rogelio París vs. Mario Avellanal; Germán Upmann vs. Randin.

Singles de Damas: Zoila Rodríguez vs. María Antonia Freyre; Gisela Comallonga vs. Raquel Ramírez.

PARA LAS 3.30 P.M.

Dobles Mixtos: G. Roig y V. Banet vs. A. Castañeda y A. Meana; A. Lanuza y R. Morales vs. E. Arufe y R. Avellanal.

Dobles mixtos: G. Roig y V. Banet vs. A. Castañeda y A. Meana; A. Lanuza y R. Morales vs. E. Arufe y R. Avellanal.

La Selección Miami vs. Habana

La labor de la Comisión de Selección, que se propuso confeccionar el mejor equipo posible para defender los colores nacionales en los encuentros que se avecinan contra los invasores de Miami, resultó fructífera en grado sumo, llegando los reunidos, señores de la Hoya, Casellas Muñoz y Carrillo a la unánime aprobación de los jugadores que mayor efectividad han venido desarrollando en los distintos departamentos del aristocrático juego.

Para singles masculinos aparecen los cuatro nombres que, con la posible excepción del señor Wetzel, representan nuestra elite del momento actual, siendo éstos: Rogelio París, Vicente Banet, Gustavo Vollmer y German Upmann.

Para los doubles de caballeros Banet Vollmer y París-Morales fueron los que llenaron todas las exigencias de los Comisionados.

La campeona Lila Camacho, Zoilita Rodríguez, Graciela Roig y Elena Daly integran el cuarteto para los singles femeninos el que se confiará con seguró éxito la tarea de repetir lo consumado en el viaje anterior.

Lila Camacho y Gisela Comallonga, y Amalita Castañeda y Margot Torriente de Rose, forman los dos duettos sufragistas.

Y por último Lila Camacho-Ricardo Morales; Graciela Roig-Vicente Banet; Margot Torriente de Rose-Rogelio París y Amalita Castañeda-Gustavo Vollmer, son los cuatro matrimonios mixtos.

Para capitán del team ha sido designado el caballeroso campeón vedadista Vicente Banet, en cuyas hábiles manos se entregará bajo la supervisión de la Federación, el manejo del team que parece destinado a arribar nuevamente al jubiloso templo de la victoria.

SALVATOR.

Club Atlético del Angel

Se cita por este medio a los señores Luis Avello, Plácido de Castroverde, Manuel Gil Mendoza, R. Quintana, P. Canilla, Aguiar, J. Colla, J. Tejero, Mario Cruz, M. Encinosa, Rafael León, Idelfonso Sastre y Salvador Yanes, para las prácticas de base ball que se efectuarán el próximo domingo por la mañana en los terrenos de Cabañas Park, a fin de seleccionar el team que ha de representar a esta sociedad en la temporada de pelota que se avecina.

Esperando la más puntual asistencia.

Enrique Rouco, manager.

CINCUENTA MIL DOLARES SE APUESTAN POR PAULINO UZCUDUN

NUEVA YORK, Marzo 20. (UP).—El opulento hombre de negocios don Valentín Aguirre, vasco popularísimo en la colonia española, ha manifestado públicamente que está dispuesto a apostar la cantidad de 50 mil pesos, contra otros tantos, en favor de Paulino Uzcudun, si éste pelea con Gene Tunney, el campeón de peso completo, si pelean en un encuentro de quince o más rounds. — ZARRAGA.

Kid Charol y Brissett

Pelearán en Buenos Aires el día 7 del próximo mes de abril

BUENOS AIRES, Marzo 20. (UP) —Miguel Bonaglia, peso mediano italiano, peleará con Alex Rely, peruano que tiene el Campeonato sur-americano de la división, el 4 de abril.

Manuel Brissett, también del Perú, y campeón welter de Sur América, peleará con Esteban Gallard (Kid Charol), de Cuba, el 7 del mismo mes de abril.

Mañana Llegarán los Botes Motores Para las Regatas

Vendrán en un ferry boat en carros cerrados y los dueños y pilotos llegan el viernes

En la tarde de ayer regresó de Miami el conocido yachtmen señor Rafael Posso, que había ido a esa ciudad floridana a arreglar la salida de los botes motores de los millonarios americanos que vienen a competir a nuestras aguas, a dar los últimos toques a ese asunto de tanta importancia, y a la vez atender la invitación que le habían hecho los comodoros para presenciar las regatas que se acaban de celebrar en aquellas aguas.

Llega el amigo Posso sumamente complacido del resultado de su viaje. Ha logrado que vengan a competir once botes motores, tal vez doce, entre ellos dos que ostentan la championabilidad mundial en su categoría respectiva: la "Miss America V", que tiene el record de mayor velocidad en agua salada, 82 millas, la que hizo antier lunes solamente 78.45 millas por hora debido e ncontrarse la mar picada, es decir, en malas condiciones para hacer todo lo que pueden sus poderosos motores.

Es el otro motor boat de record mundial el llamado "Miss Okeechobee", de la señora Grace Conners, la famosa timonel que tanto han admirado los habaneros en las distintas ocasiones en que ha regateado en nuestras aguas; este bote acaba de establecer en Miami (antier) el record de 59.43 millas por hora. "Miss Largo", de Walter Crowson, es el tercero de este tipo, pues tiene de velocidad lo mismo que los dos anteriores, que son los mayores y más veloces.

En la categoría 151 de hidroplano vendrán "Miss Buckeye", de Gibson Bradfield; "Miss California", de Dick Loynes, y "Miss Rioco", de Ralph Snoddy, este último batió el lunes el record mundial para esa categoría mejorándolo en cuatro millas al establecer una velocidad de 53.20.

Categoría de Chrif-Craft: Vendrán "Sea Wolfe", de Edgar Wolfe; "Miss Alice", de C. Debrawer, y "Miss Anne", de T. Kelly.

CATEGORIA BYSCAINE BABE

Número 12, de Paul Prigg.

Número 15, de Gibson Bradfield.

Número 23, de Berner Pease.

Estos botes motores estarán aquí mañana jueves por la mañana, pues serán traídos por el ferry boat en carros cerrados. Los yachtmen deben llegar el viernes por la mañana en el vapor Swance, de la Clyde Line, excepto el matrimonio de los Conners y el Comodoro Gar Wood que llegarán en aeroplano.

Con estas noticias los fanáticos se han de dar cuenta que las actividades de Rafael Posso son muchas, y que si mucho ha hecho por tenerlo todo acondicionado, mucho más tiene aun que hacer, pues ahora viene el recibir botes motores, un enorme tragín, y después a los yachtmen que han de pilotearlos, a los que mejor pudiéramos llamar los drivers del motorismo náutico. El entusiasmo para estas regatas que están marcadas para los días 24 y 25, sábado y domingo entrantes, es muy intenso y el público espera ansioso presenciarlas, como en años anteriores, cómodamente, desde los muros del Malecón.

SHARKEY, HEENEY O RISKO SERA EL CONTRINCANTE DE GENE TUNNEY, EL CAMPEON

Johnny Risko es el que tiene más simpatías de ese triunvirato

NUEVA YORK, marzo 20. (U. P.) — De unas cuantas palabras de Tex Rickard depende el inmediato futuro pugilístico de tres jóvenes que están esperando con ansiedad el pronunciamiento del promotor.

Uno de los tres—Jack Sharkey, Tom Heeney o Johnny Risko—será designado como próximo contrincante de Gene Tunney para la pelea del campeonato del mes de julio y se considera como más probable a Tom Heeney, quien derrotó a Risko, y empató con Sharkey, aunque Johnny Risko es más preeminente a los ojos del público por su victoria de este mes sobre Jack Sharkey.

Aunque Gene Tunney se ha pronunciado contra nuevas eliminaciones, es posible que Rickard decida que no puede decidir y ordene a los muchachos que continúen peleando entre sí.

Heeney se encuentra actualmente navegando hacia Inglaterra; Sharkey reside pacíficamente en Boston y Risko se halla en Cleveland.

FADHEL, EL PROMOTOR DEL BASE BALL EN ORIENTE, DESAPARECIO QUEDANDO A DEBER 20 DIAS A TODOS LOS PLAYERS

Gracias a que el presidente de la Liga, señor Pedro Díaz, tenía los pasajes de los jugadores, éstos pudieron regresar a La Habana. Lo que nos ha dicho el catcher, J. M. Fernández

(POR "PETER")

En el expreso limitado llegaron ayer por la mañana, cerca de las ocho y media, casi todos los players cubanos que estaban jugando base ball en el indómito Oriente. Vienen como agua para chocolate.

En la Estación Terminal saludamos al viejo amigo Silvino Ruiz, el pitcher que tantos días de gloria dió al Fortuna Sport Club, de compañero de "batería" con Alfonso Peña, miembro ya, por sus años en esa sociedad, de su Guardia Imperial. Izquierdo; "Paíto" Herrera, quien ha sido cedido al "Tampa"; "Cuco" Alfonso, Correa, Bejerano, que este año va con José María Fernández al Norte; Campos, el rumboso "Manzanillo"; Joseíto Gutiérrez; "Pepín" Pérez; "Hueco" Urrutia; "Cando" López; Rogelio Alonso, el pitcher zurdo; Parrado; Isidro Fabré, Valentín Dreke, Crespo y Etchegoyen.

Rojo, el insumergible "Julio Rojo" en vez de venir para la Habana dirigió a Santa Clara; y el mismo rumbo cogió el "Caballero" Oms (Alejandro). Martín Dihigo, el más valioso player del Campeonato Profesional últimamente celebrado en Almendares Park, se quedó en Matanzas.

También vinieron José María Fernández y los umpires Borroto y Abreu.

Bernardo Baró se adelantó a la caravana, y como de los adelantados es el Reino de los Cielos, éste logró coger $14 de lo que se le adeudaba. El resto de los players cuyos nombres quedan anotados arriba y algunos más que han quedado en Santiago de Cuba, han sido "mordidos" por el empresario Fadhel, que de la noche a la mañana desapareció de Oriente y no le pagó a ninguno de los jugadores. Se alzó cual si fuera un banquero de aquellos que se conocieron antes de las Vacas Flacas. Y como es natural, vienen muy disgustados.

Menos mal, nos dice José María Fernández, que fué con quien sostuvimos breves palabras, que no tenemos queja ninguno del público oriental. "Es uno de los públicos mejores que he visto en mi larga carrera basebolera", nos dice el catcher del Almendares. "Y si bueno ha sido el comportamiento de esos fanáticos, nos dice el gran receptor, mejor aún ha sido el proceder del Presidente de la Liga, señor Pedro Díaz, quien tenía en su poder el importe de los pasajes de los jugadores".

Todos los players están muy agradecidos a la actuación del señor Pedro Díaz, y así nos piden que lo hagamos constar. Dicho sportman fué también a despedirlos a la Estación y hasta última hora les estuvo diciendo a los players que haría todo lo posible por reintegrarle a cada uno lo que les adeudaba el promotor que se había ido sin decir adiós.

En Oriente se han quedado Morín, "Yoyo" Díaz, Rosell, que se fué a jugar a Guantánamo; "Chano" García, "Cocaína" y Sierra. Este último se tuvo que hacer una operación en la garganta, pero ya está bien.

Dichos players piensan ver al señor Fadhel, antes de regresar a la Habana.

Lamentamos lo sucedido y más que por lo que le han quitado a los jugadores, por lo que podrán perder los fanáticos orientales, dignos de mejores promotores, pues en las próximas contiendas ya verán con cuanto trabajo conseguirán a los jugadores profesionales.

Basket Ball Femenino

Gran interés existe por el campeonato de basket ball femenino en opción a la copa donada por Gerardo Carasena, el entusiasta bolseviki cien por cien. Esta contienda será inaugurada mañana jueves, tomando participación los clubs Vedado, Universidad, Atlético y Loma, este último ganador recientemente del Trofeo González Rebull en el Campeonato del Vedado Tennis Club.

La Mesa de la Liga se encuentra integrada por personas muy conocidas en los círculos deportivos por su gran amor a los deportes; fué elegido presidente el señor Gerardo Caracena, secretario nuestro compañero en las lides deportivas Alberto Néstor Coronado y tesorero el señor Ricardo A. López.

El día de la inauguración les toca enfrentarse a las huestes del Vedado Tennis Club con las del Club Atlético de Cuba y en la segunda tanda el Loma Tennis Club con las Caribitas. Estos dos juegos así como los demás del Campeonato han de resultar muy interesantes dado el calibre de las jugadoras de los fives contendientes.

A continuación publicamos los nombres de las jugadoras de los fives Loma Tennis Club (campeones del Vedado Tennis Club) y Vedado Tennis Club, prometiendo publicar mañana las de los otros dos fives.

Loma Tennis Club: Totó López Senén; Carmen Suárez, la popular Nena Suárez, considerada por los críticos la mejor jugadora de Cuba; Gisela Comallonga; Margot Freixas; Rosa Vega; Isabel Vega; Hortensia de Freixas; Nanana Bridat y Tita Pichardo.

Vedado Tennis Club: Mercedes Menocal, Patria Pina; Marta Ferrer; poseedora del record de mayor anotación de Cuba (21 canasta); Boby de Cárdenas; Consuelo Batista; Marta Montes; Aimée Fowler; Otilia Silva; Adela Paradela; Elena La Rosa; Fina La Rosa.

El schedule de los juegos es el siguiente:

Jueves 22: Vedado vs. Atlético; Loma vs. Caribitas.

Sábado 24: Vedado vs. Caribitas; Atlético vr. Loma.

Lunes 26: Vedado vs. Loma; Caribitas vs. Atlético.

Miércoles 28: Caribitas vs. Loma; Atlético vs. Vedado.

Viernes 30: Loma vs. Atlético; Caribitas vs. Vedado.

Domingo 1: Atlético vs. Caribitas; Loma vs. Vedado.

Los precios de las entradas serán veinte centavos los hombres y las damas gratis. El precio de los palcos con cuatro sillas, es de un peso, estando cubierto el abono de casi todos.

LA CARRERA DEL SIGLO

HOLBROOK Estado de Arizona, marzo 20 (UP)—Earl Lin Dilks, corredor norte-americano, ganó la etapa de hoy del Maraton Trans-Continental, la décima sexta. Dilks hizo las 34 millas desde Winslow a Holbrock en cinco horas 12 minutos justos.

EL BOYCOTT A SINCLAIR

BALTIMORE, Marzo 20.—(UP)—James F. Hayward, secretario de la Comisión de Carreras de Maryland, anunció esta noche que este organismo ha pedido a los propietarios de los hipódromos de Laurel, Pimlico, Havre de Grace y Bowie, que no permitan correr en ellos a los caballos de las cuadras de Harry Sinclair, millonario petrolero, por la participación que éste ha tenido en el escándalo de Tea Pot Dome.

HIZO TABLAS CON McGRAW

NEW HAVEN, (Estado de Connecticut,) marzo 20. (U. P.) — El peso ligero Tornado George Day, de New Haven, hizo tablas con Phil Mc Graw, de Detroit, en una pelea que se celebró esta noche.

Day pesaba 133 libras y McGraw ciento treinta y cuatro.

Players que Presentarán los New Yorks Gigantes en la Próxima Season

Véase a continuación ed nombre, posoción, peso, estatura, edad, modo de batear, modo de tirar y club a que perteneció en la pasada temporada, de los jugadores que llevarán los Gigantes a la temporada venidera:

Player, edad y club en 1927	Posición	Batea	Tira	Peso	Altura
Aldridge, Victor, 33, Pittsburgh	Pitcher	R	R	175	5.10
Barnes, Virgil, 31, New York Giants.	Pitcher	R	R	150	5.11
Benton, Larry, 31, Boston N..	Pitcher	R	R	162	5.11
Boney Henry T., 23, Semipro.. ..	Pitcher	L	R	186	5.11
Cantwell, Ben C., 26; Jacksonville..	Pitcher	R	R	165	6.00
Clarkson, W. H., 29, New York Giants	Pitcher	R	R	160	5.11
Chaplin, James, 23, Jersey City	Pitcher	R	R	195	6.01
Fitzsimmons, Fred, 27, New York Gs	Pitcher	R	R	185	5.11
Faulkner, James L., 28, Toronto	Pitcher	R	L	185	6.02½
Henry, Frank, 26, N. Y. Giants	Pitcher	L	L	173	6.01
Johnson Arthur G., 27, Fort Smith..	Pitcher	R	L	170	6.00½
Levy, Jack L., 25, Charlotte..	Pitcher	R	R	175	5.08
Mangum, Leo A., 28 Buffalo	Pitcher	R	R	180	6.00½
Nichols, Chester, 31, Jersey City	Pitcher	R	R	165	5.11
Porter, Ned S., 22, Waycross	Pitcher	R	R	173	6.00
Walker, William, 25, Denver	Pitcher	R	L	175	6.00
Barrett, W. V, 28, Memphis	Catcher	R	R	190	5.11½
Cummings, John, 24; N. Y. Giants..	Catcher	R	R	195	6.00
Hogan, J. Francis, 22, Boston N	Catcher	R	R	192	6.00
Spohrer, Alfred, 26; Wilkesbarre	Catcher	R	R	178	5.10½
Cohen Andrew, 24; N. Y Giants	Infielder	R	R	155	5.08
Crawford, C. R., 26; Greenville	Infielder	L	R	170	5.10½
Jackson, Travis, 26; N. Y Giants ..	Infielder	R	R	160	5.11
Jordan, Baxter, 21; Charlotte	Infielder	L	R	158	5.11½
Lai, William T., 30, Semipro	Infielder	R	R	160	5.10
Lindstrom, Fred, 23, N Y Giants	Infielder	R	R	155	5.11
Reese, Andrew, 24, N Y Giants	Infielder	R	R	180	5.11
Terry, William, 30; N Y Giants.. ..	Infielder	L	L	200	6.01¼
Fullis, Charles, 24; Bacon	Outfielder	R	R	170	5.09½
Harper, George, 36; N Y Giants.. ..	Outfielder	L	R	160	5.07
Jahn, Arthur, 29; Los Angeles	Outfielder	R	R	185	6.00
Mann, Leslie, 35; N Y Giants	Outfielder	R	R	188	5.10
Ott, Melwin, 19; N Y Giants	Outfielder	L	R	160	5.09
O'Doul, Frank J., 24, San Francisco.	Outfielder	L	L	186	6.00
Roush, Edward, 35; N Y Giants....	Outfielder	L	L	175	5.11
Welsh, JJaJmes D., 25; Boston N ..	Outfielder	L	R	175	6.01

NOTA: En las indicaciones de batea y tira la (L) quiere decir zurdo y la (R) derecho.

M.E.C.D. 2016

Los Drivers Que Correrán el Domingo Practicarán Esta Tarde

TOPICOS FUTBOLISTICOS

A cargo de PETER

QUIEREN VER JUGAR AL "REAL CLUB IBERIA"

Fuímos nosotros los primeros en lamentarnos de que por los líos que hay actualmente en el futbol habanero no pudiese el equipo de los **leones** enfrentarse con el once del Perú, "Alianza". Y por lo visto nuestra lamentación es la de la afición, o por mejor decir, de una gran parte de la afición, la que conoce la valía y forma del team Real y sueña con triunfos para el futbol tropical.

La siguiente carta es una prueba de lo que decimos anteriormente:

Habana. marzo 15 de 1928.
Sr. Pedro Fernández Alonso.
"DIARIO DE LA MARINA".
Ciudad.
Muy estimado Sr. (Peter):

Un asiduo lector de sus crónicas balompédicas, que es el firmante de estos mal pergeñados renglones, se dirije a usted para hacerle una súplica, y lo hace con toda confianza de que será atendido con su peculiar amabilidad en todos casos bien demostrada.

Es el caso Sr. Peter, que con motivo de la visita del "Alianza del **Perú**", precedido de gran fama, la que por crónicas que leo diriamente está basada en los hechos reales hay infinidad de admiradores del buen foot-ball catalogados en el grupo de lo que se pueden llamar expertos, por sus conocimientos del deporte (conste que yo no soy de esos) que desearían grandemente ver al "Real Iberia" medir sus fuerzas con el equipo visitante.

Es una verdadera lástima que esta gran oportunidad fuera desaprovechada, pues con ello nos privarán de ver un gran partido, ya que la clase y estilo de los dos equipos obliga a pensar en ello, y creo sinceramente, que si usted pusiera lo que puede de su parte en este asunto, llegaría a un feliz resultado lo que tantos apetecemos.

Una vez terminado el compromiso del "Alianza del Perú" para con el "Hispano", puede el "Real Iberia", organizar por su cuenta y riesgo un partido con el equipo forastero; pero hay rumores (no sé si bien o mal fundados) de que la Federación no quiera dar autorización para ese partido, que a nadie perjudicaría y si beneficiaría grandemente al prestigio del Foot-Ball de Cuba.

No pretendo al decir esto, que solamente el "Real Iberia", sea el depositario de nuestro prestigio en este deporte, pues todos los Clubs, con que contamos tienen al igual la representación; pero hoy en la actualidad es el más capacitado para hacerlo. y si hay probalidades de triunfo contra el coloso que nos visita, en el "Real Iberia", el que más indicado está para alcanzarlo.

Le ruego encarecidamente, lance desde sus tan leídos "Tópicos Futbolísticos", esta idea, y ya verá como es acojida con júbilo por la mayoría de los fanáticos de este deporte que son muchos.

Le expreso mi agradecimiento por la cordial acogida que le preste a esta idea. y quedo a sus órdenes en la mejor disposición de servirle,

affmo. y atto. S. S.
Luis García
s|c. Aguila núm. 93.—Ciudad.

Estamos de acuerdo en que un match entre el Iberia sería de buen agrado para la afición. En lo que no estamos conformes es en creer que la Federación le niegue el permiso a esa sociedad para jugar con el team limeño; seguramente son rumores mal fundados, como la mayoría de los que diariamente oimos por ahí.

El domingo pasado, al regreso del "Campo Armada", nos encontramos con "Fray Modesto", un **iberista enragé** y nos dijo que se estaban haciendo gestiones a fin de que el Iberia jugase con el Alianza. pero que no se había cerrado trato alguno hasta conocer el resultado del primer math. Después de ese día no hemos vuelto a saber nada de esas negociaciones por boca de ningún iberista, pero ayer lunes, nuestro particular y viejo amigo, Nicolás Paseiro, bien conocido de la vieja afición futbolística, nos informó que el Iberia había roto las negociaciones que venía haciendo con el Alianza porque el alto mando de este equipo le había exigido por dos partidos. uno con el Fortuna y otro con el Iberia, una garantía de tres mil dóllares.

Este último informe, como es natural, no es oficial. Así es que bien podía el señor Piñeiro (Eduardo), hombre que **corta el bacalao** en la sociedad de Teniente Rey y Cristo, ilustrarnos sobre lo que hay de cierto sobre esos posibles encuentros.

NOTICIAS Y COMENTARIOS

Somos de opinión que el equipo limeño Alianza tiene mejor juego que el desarrollado el domingo pasado frente al conjunto que vistió los jerseys de la Juventud Asturiana. Si no fuera así tendríamos que llegar a la conclusión de que el futbol en Centroamérica está en decadencia. Pues se nos hace cuesta arriba creer que con actuaciones regulares, como fué la inicial de los del Alianza en el Campo Armada. hayan batido a los "ticos", jugadores de un juego rapidísimo, que es sencillamente distinto al que nos mostraron los limeños el pasado domingo.

Repetimos, que creemos que el Alianza, tiene mejor juego. En México, cuando debutaron, vencieron por la mínima diferencia y en el segundo encuentro ganaron por una ventaja de seis goals. Aquí claro está, se juega mejor que en México. Y esto que ya sabemos todos nosotros desde que nos visitó el "América", no habrá que decírselo tampoco a los peruanos.

Lo que nos llamó más la atención del equipo visitante, además de los malabarismos de Saldariaga, Villanueva y Lavalle, fué la sangre fría con que juega su sexteto defensivo cuando tienen al enemigo cerca de goal. Es un rasgo que lo delata como un gran equipo.

Por eso, y a pesar del empate del domingo, empate que se registró por una malísima tarde de nuestros **artilleros**, no hemos querido decir nuestra impresión sobre el Alianza. Por lo que le vimos el domingo, volvemos a decir, nos pareció inferior al "**Colo-colo**".

Para el primer sábado del mes de abril, tiene señalado el Olimpia Sporting Club, un baile.

Tercero de la serie del reinado del Dios Momo. pero de sala.

También está en proyecto "Una noche olímpica", que se celebrará en el mes de las flores.

Próximamente convocará el Deportivo Hispano América, a sus asociados para junta de elecciones, pues el periodo presidencial del angelito de "La Gloria" está tocando a su fin, y como éste no es amigo de la reelección ni de la prórroga, habrá que elegir un nuevo Presidente.

—¿Quién será el sucesor de Armada?.

—Habíamos oido decir que su hermano Ramón, pero parece que a este lo están **enamorando** ahora para más adelante. El próximo Presidente del Hispano será Marcelino Albareda. que es como si dijéramos el mismo Armada, pues Marcelino como Rafael, es capaz de en muy poco tiempo convertir la casa del Hispano en un bello palacio. El rubio Albareda, es de un tesón inquebrantable y ama entrañablemente los colores negro y amarillo.

De Vices irán en esa Candidatura, Eduardo Rodríguez Bango y Gonzalo Morán, dos buenos amigos nuestros.

Secretario: Manuel Escalera y Vice, César Parada. Dos **espadas** en ese negociado.

Tesorero: El mismo de ahora. que ha dado pruebas de tener idoneidad para el puesto, Sr. Federico Campos.

Y Vocales: Rafael y Crisanto Armada; Cesáreo Llano, Marcelino Rodríguez, Juan B. Muñoz y el popular "Zbyszko", entre otros.

El Sr. Rafael Armada quedará además como Presidente de la Comisión del campo de deportes de su apellido, pero que es el del Hispano. Y como Tesorero de esa Comisión el señor Demetrio Herrero.

Esta noche hay una reunión familiar en la "Juventud Asturiana".

Esta sociedad reconociendo todo cuanto representa para ella su Comité de Damas hábilmente presidido por la gentil señorita **Antoñica** Cubillas, ha querido testimoniarle su agradecimiento confeccionando en su honor la primera reunión bailable de las que se llevarán a cabo.

Será amenizada por el Sexteto "Polar", y por la Ortofónica "12 en línea", con que cuenta esta sociedad.

El baile de socios se celebrará el próximo domingo, día 25.

El equipo Castilla se va de excursión el domingo próximo, día 25, a **la villa** de Artemisa. a medir sus fuerzas con la "Juventud Artemiseña". Los componentes del equipo "Castillo", saldrán de Oficios número 78, esquina a Santa Clara.

El nuevo team de balompié "Deportivo Luyanó", salió vencedor el domingo, 18. contra "La Gloria", por el score de 2 x 0, si bien debemos hacer constar que el partido estuvo un tanto reñido por ser los contrarios de buena categoría.

Mucho entusiasmo existe para el baile del Fortuna el día 24.

Grata sorpresa ha sido para los organizadores, puesto que, aunque es conocida la simpatía que disfruta el Fortuna entre la gente **bien**, no se podían imaginar que fuese tanta.

Sigue la comisión de fiestas su labor organizadora, multiplicándose en su afán de que todos puedan encontrar en ese baile memorable muchos atractivos.

Continúan recibiéndose obsequios, que serán distribuidos entre la selecta concurrencia.

Para asistir será requisito indispensable presentar una invitación firmada por un socio.

En "El Encanto", se pueden adquirir entradas.

Llame al M-1324 que le informarán ampliamente de este magno acontecimiento **Fortunista**.

El próximo sábado celebrarán los Clubs de futbol de primera categoría, con excepción del Fortuna e Iberia, una verbena en el "Campo Armada".

El alto mando del Deportivo Centro Gallego ha acordado hacer su "home club" el campo del Deportivo Hispano América.

Así es que son seis los que jugarán en el "Campo Armada". Y en Almendares Park" probablemente jugarán Juventud Asturiana, Real Iberia y Fortuna.

La Juventud Asturiana aún no ha decidido cual ha de ser su campo predilecto.

Acuerdos Tomados Ayer por la Unión Atlética de Amateurs

Se concedió permiso al Náutico de Santiago de Cuba para competir con clubs orientales

Bajo la presidencia de Luisín Martínez y con la asistencia de los señores Montero. Fernández, Rodríguez, Otero, Cristófol, Velasco y Presas, celebró ayer su acostumbrada junta el comité ejecutivo de la Unión Atlética de Amateurs, tomando los siguientes acuerdos:

Empezar a contar los treinta días que señala el art. 63 del reglamento a la solicitud de admisión presentada por el señor Gabriel Villada y García Pola, por el Vedado Tennis Club.

Aceptar el pase del señor Luis A. Caos y Espinosa de los Antiguos Alumnos de la Salle a la Universidad de la Habana.

Aceptar a solicitud por escrito de los interesados la baja de los señores Gonzalo de Quesada y Contreras. por el Club Atlético de Cuba y Patricio Ogregón por el Club Deportivo de Cárdenas.

Rechazar la solicitud de rehabilitación hecha por el señor Angel Arencibia.

Conceder permiso al señor José A. Masó para tomar parte en el carnaval atlético organizado por la Universidad de la Habana.

Conceder permiso al señor Porfirio Franca Echarte para competir por el colegio La Salle de acuerdo con lo previsto en el artículo 80 del reglamento.

Declarar que ha perdido su condición de novicio en foot-ball el señor Pedro Mendieta, del Vedado Tennis Club, no incluído por error en el acuerdo número 114.

Suspender de acuerdo con lo propuesto por el comité de investigación al atleta señor Leopoldo del Calvo del Habana Yacht Club por haber competido con un atleta suspendido por esta Unión durante mes y medio a partir de la fecha de hoy.

Multar en cinco pesos al Habana Yacht Club por haber utilizado en el juego del domingo 11 de marzo al atleta Silvio O'Farril suspendido por esta Unin.

Conceder permiso al Club Náutico de Santiago de Cuba para competir con los clubs inscriptos en la Unión Atlética de Amateurs de Oriente autorizándolo realice las gestiones que sean necesarias para hacer posible dicha competencia siempre y cuando de los atletas que el Club Náutico use en las mismas estén debidamente inscriptos en este organismo.

Darnos por enterados de una comunicación del señor Alberto González, atleta inscripto por el Club Ferroviario participando que con fecha 12 de febrero le fué sustraída una medalla de plata ganada en un torneo interior de Tennis del Club Ferroviario.

Empezar a contar los treinta días señalados en el artículo 63 del reglamento a las siguientes solicitudes de admisión: Alberto Castillo Falgueira, Enrique Pouz Leoto. por el Fortuna Sport Club.

Acceder de conformidad con la solicitud por escrito del interesado el alta del señor Antonio Arredondo, para seguir compitiendo por el Fortuna Sport Club, y suspenderlo por tres meses por haber practicado en los campeonatos de base ball y basket ball de una liga independiente.

Multar en $12.50 al Club Atlético de Cuba por no presentarse en el terreno del V. T. C. el pasado domingo 18.

"CINCO AÑOS DE ESTUDIANTE"

Carlos Robreño, el joven y popular escritor, ha tenido la gentileza de enviarnos un número de su último libro "Cinco años de estudiante" en el que con estilo claro y agradable hace una narración de hechos y costumbres estudiantiles de su época.

El libro es sumamente interesante y se lo recomendamos a todos los que gustan conocer el desarrollo de la vida universitaria, pues en él hay capítulos de gran interés que resultan muy agradables en su lectura.

Nosotros, por nuestra parte, felicitamos al joven autor y solo deseamos que tenga éxito grande en la venta de los ejemplares.

DE LOS
FABRICANTES HERACLIO FOURNIER
VICTORIA-ESPAÑA
REPRESENTANTES EXCLUSIVOS PARA CUBA:
HERMANOS FERREIRO Y CIA.
VENTA Y DEPOSITO: MURALLA, 98 HABANA

LAS PRACTICAS PARA LAS CARRERAS DEL 24 Y 25 COMIENZAN ESTA TARDE

Ya se cerraron las inscripciones para los eventos combinados exclusivamente para drivers y carros del patio.—Afanosamente se trabaja sobre la pista de Oriental Park para dejarla en condiciones

Trabajando día y noche el personal de la pista y los cuatro cilindros de vapor contratados a la casa Torrance y Portal para el trabajo de aplanar el piso hasta ponerlo sólido como una carretera, se dió ayer noche por terminada la principal labor de acondicionar el óvalo arcilloso de la milla para las carreras de automóviles que allí se celebrarán el sábado y domingo próximos. La lejía de clorato de calcio importada para evitar el polvo al paso de los bólidos será vertida en la pista la noche del próximo viernes.

Maravilloso ha sido el trabajo realizado por esas cuadrillas de expertos trabajadores para convertir la pista en un verdadero speedway. Tan sólida superficie ofrecía ayer tarde al terminar su recorrido las cuatro aplanadoras de vapor, y por eso podrán esta tarde iniciarse los carros inscriptos en la faena de prácticas.

Las prácticas darán comienzo esta tarde, entre las horas de cuatro y media a seis. Muchos carros tomarán parte en las mismas, esforzándose los organizadores por sacar a tiempo los carros de De Palma. Souders y Moore que llegarán a primera hora de hoy por el ferry de Key Wey, para exhibirlos si es posible en Oriental Park, esta tarde, pero de todas maneras. en esa hora y media de prácticas habrá para todos los gustos y los precios que regirán para presenciarlas son: 1 peso al grand stand y cincuenta centavos al stand chico.

Cerradas las inscripciones para la categoría abierta, así como para la Especial, ambas exclusivamente para drivers y carros del patio

Ayer se terminó el período de inscripción para los dos eventos combinados exclusivamente para drivers y carros del patio. Son estas dos carreras la de categoría abierta y la especial, que han atraído a magníficos grupos de carros en cada una. por la cuantía del premio en metálico que se les ofrece, y los trofeos que han de corresponder a los victoriosos.

Existe gran entusiasmo

Si los aficionados del patio tan entusiasmados están con las clásicas carreras que van a presenciar el sábado y domingo próximos en Oriental Park, no menos entusiasmo embarga a los famosos drivers de speedways que ahora nos invaden para hacer filigranas al volante de sus soberbios carros. Y los que no crean que siempre se mantiene latente entre esas luminarias de las pistas la rivalidad profesional podrán cerciorarse el próximo sábado y domingo que no han venido a dar un paseo e ingerir refrescos de piña. Una vez internados en la pista, y siempre animosos. esos drivers van a levantar en peso a los miles de fanáticos que ya deliran porque den comienzo las clásicas carreras de automóviles, sin duda alguna las mejores que se han podido ofrecer hasta ahora en Cuba, por la calidad de drivers, tanto de fuera como del patio. y los equipos que han de pilotear.

Babe Stapp, uno de los ases americanos que tomarán parte en las carreras del 24 y 25.

Drivers y promotores visitarán al Hon. Presidente de la República

Mañana por la tarde han de ofrecer sus respetos al Honorable señor Presidente de la República, los famosos drivers De Palma. Stapp, Moore. Souders y De Paolo, en unión de los organizadores de las clásicas justas Jack Le Cain, Sammy Tolón y Bill Bowen. Harán en ese acto una cordial invitación al primer fanático del automovilismo de la República de Cuba para que presencie las carreras del sábado y domingo próximo desde su palco en el Club House o Grand Stand de Oriental Park.

La Tercera Derrota de los Yankees

Koenig está cometiendo errores seguidos en el campo corto

Los Yankees sufrieron su tercera derrota consecutiva de la temporada el pasado viernes por la tarde, cuando se trasladaron al campo de entrenamiento de los Cardenales, en Avon Park, Fla., y jugaron con ellos un match de exhibición. El score fué, según publicamos en su oportunidad, ocho por tres.

La gruesa batería de Huggins castigó muy duro a los pitchers del St. Luis, — Haines, Alexander y Berly, — pero Koenig y Durocher cometieron errores costosísimos que echaron a perder el trabajo del team. Babe Ruth disparó un batazo salvaje por el center field que pudo haber hecho home run, pero no quiso correr y tuvo que conformarse con llegar solamente hasta tercera. Gehrig bateó dos singles. Y Robertson, la nueva tercera base, sufrió muy bien la posición en lugar de Dugan, a más de batear dos hits.

Meusel y Combs no figuraron en el line up Yankee. El primero se quedó en St. Petersburg y el segundo no quiere vestir uniforme todavía. Sus sustitutos se defendieron bastante.

Martín, el nuevo right fielder de los Cardenales bateó un tribey y un hit, metiendo tres carreras. Además aceptó un batazo fenomenal de Lazzeri.

Willey Moore pitcheó los cuatro primeros innings por los Yankees, y los novatos terminaron el juego. Véase el score de ese match, donde podrá verse que los champions del mundo no están trabajando como muchas esperaban:

YANKEES (A.):

	V.	C.	H.	O.	A.	E.
Byrd, cf.	3	1	1	1	0	0
Koenig, ss.	4	0	0	2	2	1
Durocher, ss.	1	0	0	2	2	1
Ruth, rf.	4	0	2	0	0	0
Gehrig, 1b.	3	1	2	11	0	0
Durst, lf.	3	0	1	2	0	0
Cooke, lf.	2	0	0	1	0	0
Lazzeri, 2b.	3	0	1	1	0	0
Gazella, 2b.	1	0	0	0	2	0
Robertson, 3b.	5	0	2	1	3	0
Collins, c.	4	0	1	3	1	0
Moore, p.	2	0	0	0	1	0
Campbell, p.	2	0	0	0	1	0
McEvoy, p.	0	0	0	0	0	0
a-Chapman.	1	1	1	0	0	0
Total.	37	3	11	24	12	2

CARDENALS (N.):

	V.	C.	H.	O.	A.	E.
Martin, rf.	5	2	2	1	0	0
Douthit, cf.	4	1	1	1	0	0
Frisch, 2b.	4	0	2	3	0	0
Toporcer, 2b.	0	2	0	2	1	0
Hurst, 1b.	4	0	1	7	0	0
Roettger, lf.	4	0	1	0	0	0
Bell, 3b.	4	2	2	1	3	1
Mar'ville, ss.	5	0	0	2	3	0
O'Farrell, c.	2	0	1	4	0	0
Mancuso, c.	1	1	0	3	0	0
Davis, c.	0	0	0	3	0	0
Haines, p.	0	0	0	0	2	0
Alexander, p.	0	0	0	0	0	0
Berly, p.	1	0	1	0	1	0
Sherdel, p.	0	0	0	0	0	0
b-Blades.	1	0	0	0	0	0
c-Kaufman.	0	0	0	0	0	0
Total.	35	8	11	27	10	1

a-Bateó por Campbell en el 8º
b-Bateó por Alexander en el 4º
c-Ran por Berly en el 7º

Anotaciones por entradas:

Cardenales. . . . 100 120 130—8
Yankees. . . . 101 000 010—3

SUMARIO:

Two-base hit: Hurst. Three base hits: Martin, Berly, Ruth, Stolen bases: Bell (2). Sacrifices: Ruth, Mancuso, Double plays: Toporcer and Mancuso; Gazella, Durocher y Gehrig. Bases on balls: Haines 2, Moore 3, Alexander 1, Berly 3, Campbell 1, McEvoy 2. Hits: Moore 6 in 4 innings. Campbell 3 in 3, McEvoy 2 in 1, Haines 4 in 3, Alexander 1 in 1, Berly 2 in 3. Hit by pitcher. Campbell (Berly). Struck out: Moore 2, Haines 1, Alexander 1, Berly 3, Campbell 1, Sherdel 3. Wild pitches: Moore 2, Campbell 1. Umpires: Mora and Rowland.

Como fué el Triunfo del Santos Suárez

La efectividad de Nena Moreno en las tiradas libres fué la que decidió el campeonato

El score del juego celebrado el lunes en el floor del Santos Suárez Tennis Club, en opción al campeonato femenino de la Liga Inter-Social, ganado por las chicas de Ventura Méndez, fué el que publicamos a continuación, pudiendo notarse que el buen tiro de los fouls de Nena Moreno fué lo que decidió la simpática contienda.

Ambos teams solo pudieron anotar dos field goals, pero las "santas" estuvieron muy efectivas en las tiradas libres y esos les dió los puntos necesarios para asegurar el championship.

TELEFONOS

	Fi.G	Fo.G	F.C.
G. Jiménez, F.	1	0	1
I. Rodríguez, F.	1	4	1
M. Sauvalles, C.	0	0	3
E. Moreno, G.	0	2	2
M. Moreno, G.	0	0	4
J. Jiménez, G.	0	0	1
Totales	2	6	12

SANTOS SUAREZ

	Fi.G	Fo.G	F.C.
N. Moreno, F.	1	6	4
R. Tellez, F.	0	0	2
C. Arocha, C.	0	0	0
C. Gay, G.	0	1	0
C. Gay, G.	0	0	3
E. Piña, G.	1	1	0
N. Angulo, G.	0	1	1
Totales	2	9	10

RESULTADO

Primer half
Teléfonos 7
Santos Suárez 6

Segundo half
Teléfonos 4
Santos Suárez 5

TOTALES
Teléfonos 11
Santos Suárez 13

Referee: Troadio Hernández.
Anotador: Alberto Néctor Coronado.
Cronometrista: Julio Sánchez.
Jugado en el flor del Santos Suárez.

REPONGASE

No se deje arruinar, no pierda sus fuerzas, sus energías, ni su vigor. Hágase joven perpetuo, siga siendo de 20 años. Tome las Píldoras Vitalinas que renuevan las energías y reverdecen la edad. Cuando se inicia el desgaste, Píldoras Vitalinas, lo contienen.

Una Gran Pelea de Pesos Welter Habrá el Sábado

Los fanáticos se han entusiasmado al saber que Ponce de León subirá en su mejor forma al ring con Aler Hart.

El próximo sábado, cuando Alex Hart y Enrique Ponce de León, suban al ring de Arena Colón para decidir cual de los dos ha de batirse frente a Relámpago Sagüero, la afición boxística cubana va a tomar la más bella oportunidad de su vida, para apreciar lo que puede cambiar un boxeador en poco tiempo.

Este cambio se ha operado en los boxers Alex Hart y su oponente Ponce de León; el primero, bien conocido de los fanáticos locales debido a su estupenda pelea, hace dos semanas, contra Relámpago Sagüero; pelea para la cual Hart no tuvo preparación de ninguna clase y que se decidió llevar a cabo a las 24 horas de haber desembarcado en nuestro puerto; pelea que Hart llevó brillantemente hasta el octavo round, en que Relámpago le conectó una fiera derecha al corazón, desalmidonándolo por completo. Pues bien, este Hart, peleó tres días después en Tampa contra Julián Morán y venció al welter hispano de manera fácil.

El otro cambio es el de nuestro compatriota Henry Ponce de León: Ponce, alejado de nuestro ambiente y entregado por completo al cultivo de su arte, se ha trocado en pocos meses en el terror de todos los welters de la Florida, Miami, Key West y Tampa; tal es su cartel por aquellos contornos, que tiene concertada una pelea contra el sargento Sammy Baker, famoso welter americano, para dentro de algunas semanas. Por eso Pincho, al concertar la pelea Hart-Ponce, ha realizado uno de los mejores aciertos de su vida; ambos tratarán de pelear a toda máquina; ambos están ansiosos de probarle al público habanero, que en el boxeo, el cuidadoso training, la dedicación completa a él, transforman en pocos días a cualquier pugilista.

El programa aun no ha sido confeccionado. Pincho desea presentar un verdadero conjunto de estrellas y esa es labor de gran cuidado; pero tan pronto como de a conocer el nombre de los demás combatientes, pondremos al corriente a nuestros lectores, quizás mañana, demos otros detalles más.

Vencen los Explosivos

El pasado domingo por la mañana se efectuó un buen match de base ball en los terrenos de la Cabaña entre las novenas "Packard" y "Explosivos", dirigida esta última por el impepinable Aguiar. La victoria se inclinó desde temprano a los boys de Aguiar, pues batearon muy duro a las curvas de Julio, mientras su pitcher Quintanita se portaba a gran altura en el box, permitiendo cuatro miseros hits.

Colla, Tejero, Canilla y Tobi le dieron a la pelota en el mismo centro, acumulando cada uno más de dos hits. Tejero jugó admirablemente la tercera y Quintanita resultó el heroe del match por su prodigiosa labor en el box.

Véase el score:

		C.	H.	E.
Packard	001 110 010—	4	4	3
Explosivos.	035 200 11x—	12	19	1

Baterías: Quintana y Canilla, por los Explosivos; Cuando y Julio, por el Packard.

Juegos Amateurs

Caribes vs Yatistas el próximo domingo en Marqueses Field

El schedule de los campeonatos convocados por la Liga Nacional de Amateurs señala para esta semana los siguientes desafíos:

EN EL STADIUM

A primera hora, Policía vs. Atlética de Cuba, en opción al campeonato de novicios, y después, Policía vs. Fortuna por la Copa Herrera. En este último encuentro habrá un buen duelo de pitchers entre Sasirena y Ballesté.

EN MARQUESES FIELD

A la una y media, los teams juniors del Ferroviario y Universidad y seguidamente, los seniors de la Universidad y el Habana Yacht Club.

A los Jugadores del Team Policíaco

Se cita por este medio a todos los jugadores de base ball del Club Atlético de la Policía Nacional (juniors y seniors) para las dos prácticas que tendrán efecto esta semana. La primera se efectuará hoy miércoles 21, en Víbora Park, y la segunda el viernes 23 en los terrenos del Vedado Tennis.

Se advierte que el manager no toma en serio las excusas. Hay que asistir a las prácticas, y realizar en ella sus mejores esfuerzos.

SPORTSMATTER

BY
FRANK GETTY
UNITED PRESS SPORTS EDITOR

La estrategia basebolera es necesaria en todos los teams. Ninguno podría ganar un campeonato sin tener una persona que piense y ordene la ejecución de distintas jugadas, pero esta misma estrategia podría fracasar si procede de muchos colaboradores.

Muchos clubs de las Mayores que habían adoptado el sistema de "cuerpo de directores" han retornado al sistema antiguo y ahora entregan la dirección a un solo individuo.

Los Indios de Cleveland llevarón el año pasado tantos managers como Paulino Uzcudun, y cayeron lastimosamente en la segunda división de la Liga Americana. Este año Roger Peckinpaugh se ha hecho cargo del team y será el único que dé órdenes.

No quiero decir con esto que las consultas son innecesarias cuando hay un manager que piense. En muchos casos un pitcher veterano puede ser de gran utilidad, pero, cuando se trata de decidir sobre las jugadas, la orden debe partir de un solo director.

Algunos clubs, especialmente los que tienen managers que dirigen desde el banco, cuentan con capitanes que se encargan de dirigir la acción desde el field. Muchas veces este capitán ordena jugadas que vienen bien con lo que ha pensado el manager, pero en otras ocasiones su decisión está en pugna con el sentir del director.

Algo que no gustó a Stoneham o a McGraw fué lo que decidió el cambio de Honrsby al Boston Braves. Posiblemente el Rajah ordenó una jugada que el Pequeño Cabo no podía aprobar. Para evitar nuevos disgustos, Rogers rechazó la capitanía del Boston, pero el manager Slaterry insistió en el particular y le invitó a que le ayudara en el manejo del team. Con sus buenos conocimientos y su gran inspiración, Honrsby será una ayuda muy valiosa para Slaterry.

Los Gigantes han designado a Travis Jackson para el puesto de capitán, pero su presencia será completamente decorativa. McGraw es uno de los managers que gustan dirigir todas las jugadas de su novena y no permitirá que Travis se propase como sucedió con Honrsby. En este respecto, McGraw difiere mucho con Miller Huggins, manager de los Yankees de New York.

Huggins es un manager de banco, pero opina que es conveniente conocer la opinión de sus auxiliares, y jamás realiza una jugada de importancia sin antes consultar con Charles O'Leary, Artie Fletcher, Babe Ruth y Eddie Barrow.

Connie Mack es otro que gusta de consultar con sus segundos antes de dirigir una maniobra de su team. En años anteriores aprovechó los conocimientos de Kid Gleason e Ira Thomas, pero este año ha fortalecido su cuerpo de directores con Eddie Collins, Tris Speaker y Ty Cobb.

Bissonette se Impuso con su Gran Batting

Llevó al Brooklyn al triunfo el viernes pasado, disparando cuatro hits

Los Robins de Brooklyn siguen triunfando en los games de exhibición. El viernes 17, al enfrentarse con los muchachos de Bill Carrigan, alcanzaron un score de siete por dos, después de batear rudamente a los dos pitchers que les pusieron enfrente.

Hendricks, el nuevo inicialista Bissonette, Bancroft y el catcher Henline batearon horrores ese día, haciendo posible el triunfo del team. Wilbert Robinson está encantado con la sdemostraciones que vienen dando sus muchachos y continúa asegurando que dará gran batalla por el campeonato de la Liga Nacional.

Nosotros le creemos, y a juzgar por el trabajo que está realizando el nuevo infield del team, sin olvidar ese formidable cuerpo de pitchers que integran Vance, Petty, Doak, Elliot, Clark, Ernhart y McWeeny, esperamos que la novena pase otra vez a la primera división.

El score del juego celebrado el viernes con los Red Sox, fué el siguiente:

Brooklyn (N)

	V.	C.	H.	O.	A.	E
Statz, cf.	5	1	1	3	2	0
Tyson, rf.	4	2	1	0	0	0
Hendricks, lf.	5	2	3	2	3	0
Bis'ette, 1b.	5	1	4	9	0	0
Riconda, 3b.	4	0	0	1	3	0
Partridge, 2b.	5	0	0	4	0	0
Bancroft, ss.	2	1	2	3	5	0
Henline, c.	5	0	2	5	0	6
Vance, p.	0	0	0	0	0	0
a) Freigau	1	0	0	0	0	0
Doak, p.	1	0	0	0	0	0
b) Herman	1	0	0	0	0	0
Petty, p.	1	0	0	0	1	0
Elliott, p.	1	0	0	0	0	0
Totales	40	7	13	27	14	2

Red Sox (A)

	V.	C.	H.	O.	A.	E
D. Williams rf.	1	0	0	1	0	0
Tarbet, rf.	2	0	0	0	0	0
Rothrock, ss.	4	1	1	2	3	1
Flagstead, cf.	3	0	1	3	0	0
K. Williams lf.	2	0	1	0	0	0
Rogel, 3.	4	0	0	0	1	0
Regan, 2b.	4	0	2	2	5	0
Romings, 1b	4	0	0	16	0	0
Berry, c.	3	0	0	3	1	0
Morris, p.	1	1	1	0	0	0
c) Myer	1	0	1	0	0	0
Bennett, p.	1	0	0	0	2	0
Totales	30	2	7	27	15	2

a) Batted for Vance in second.
b) Batted for Doak in fourth.
c) Batted for Morris in fifth.

Anotación por entradas

Brooklyn . . . . 100 300 201—7
Red Sox . . . . 002 000 000—2

SUMARIO

Two base hit: Hendrick. Three base hit: Hendrick. Home runs: Tyson, Bissonette. Sacrifice hits: D. Williams, K. Williams, Riconda. Stolen bases: Hendrick, Morris, 2, Boak 1, Petty 1, Bennet 1. Struck out: Vance 1, Morris 2, Doak 1, Bennett 1, Elliott 2. Double plays: Bancroft, Parttridge and Bissonette; Bernnett, Rothroock and Rollings; Bancroft and Partridge. Wild pitch.: Petty. Hit by pitched bay: By Bennet, Tyson. Time: 1:45. Umpires: Klem and Graham.

La Novena del Loma Tennis Para 1928

Los Bolshevikes del Loma Tennis Club presentarán este año un buen conjunto en la Liga Nacional de Amateurs. Nuevos players han sido agregados por el manager Aguilera, entre los cuales se encuentra el consagrado Pedrito Ruiz, pitcher zurdo y formidable hitter, que será una columna de valor en los entcuentros que celebre la novena.

El team de este año será:

Catcher: Miguel Aguilera.
Pitchers: Pedro Ruiz y Ramiro de Cárdenas, zurdos; Pablo Palmero y Mongo Hernández, derechos.
Primera Base: J. Soler.
Segunda Base: Ramón Carcas.
Tercera Base: Domingo Ullivarri.
Short Stop: J. Quintana.
Outfielders: Manolo Lara, Pedro Ruiz, J. Maciá y Mongo Hernández.

El team está celebrando matches de exhibición en estos días y ha obtenido algunas victorias. Carcas, Ruiz, Maciá y Aguilera han sido los mejores bateadores.

Basket Femenino

Mañana comenzará el campeonato del Loma Tennis Club

Mañana jueves, día 22, comenzará a discutirse en el nuevo floor del Loma Tennis Club el campeonato femenino de basket ball organizado por dicha sociedad en opción a la Copa Caracena. Los juegos señalados son:

En primer turno, Vedado Tennis Club vs. Atlético de Cuba y después. Universidad vs. Loma Tennis.

En estos games aparecerán las mejores jugadoras de Cuba.

A LOS JUGADORES CANARIOS

Citamos por este medio, a los jugadores canarios, y cubanos de foot ball y base ball que quieran integrar los teams que organiza el Club Tenerife y que comenzarán a equiparse en breve, para que tengan la bondad de concurrir el jueves, día 22 de los corrientes a la casa de Amistad, número 30, bajos, esquina a Enrique Villuendas, para procerer a su inscripción.

Se ruega especialmente la asistencia de los antiguos jugadores del "Canaria Sporting Club".

Habana, 20 de Marzo de 1928.

Miguel Ceriña, Presidente de la Sección de Sport. **Tomás González Rodríguez**, Secretario.

Baleares Sport Club

.. .... **CONVOCATORIA**

Por la presente se cita a todos los señores socios de este Club, para la toma de posesión del Comité de Damas que tendrá efecto en la noche del jueves, día 22, en los salones del Centro Balear, Habana, número 198, altos.

El acto empezará a las nueve en punto.

Bernardo Novella,
Secretario.

¡KNOCK OUT!
CARUNCHO No. 15
EXTRAFINO
es el extra-fino de mayor punch
CARUNCHO No. 15
EXTRAFINO
no encuentra quien le resista

M.E.C.D. 2016

Cuba Debiera Enviar sus Atletas Mejores a las Olimpíadas

ENTREVISTAS DEPORTIVAS

René Gálvez, Presidente de la Liga Intersocial de Amateurs de Cuba

Por qué se constituyó la Liga.—Más de diez sociedades, casi todas del circuito viboreño.—El éxito de los Campeonatos de Base Ball, Hand Ball y Basket.—La gran serie femenina.—La Liga anda muy bien económicamente.—Las Comisiones de Investigaciones y su trabajo delicadísimo.—Próximos Campeonatos de Boxeo y Track.—Un proyecto de campo de deportes.—Las relaciones con la Unión Atlética de Amateurs de Cuba.—Los clubs que integran la Liga.—Pronto comenzará la contienda beisbolera.

(Por DAVID AIZCORBE)

RENE GALVEZ

Es indudable que la Liga Intersocial de Amateurs de Cuba, viene, desde hace algún tiempo, laborando eficazmente por el mejoramiento de los deportes en nuestra Patria.

Eventos de distintas clases, bien organizados, con seriedad deportiva e interés social, se han celebrado en estos últimos tiempos bajo los auspicios de esta Liga llamada a ser entre nosotros una institución de primera categoría para los amateurs cubanos.

Deseosos de ofrecer a los lectores del DIARIO DE LA MARINA, noticias interesantes relacionadas con la obra de acción de los deportistas intersociales, decidimos sostener, con ese objeto, un rato de charla con el Presidente de la Liga, nuestro distinguido amigo el señor René Gálvez.

Una de estas tardes nos dirigimos al edificio de la Cuban Telephone, donde el señor Gálvez ostenta un cargo de confianza, y consumamos nuestro propósito, gracias a la amabilidad del Presidente de la simpática Liga.

El señor Gálvez nos invitó a subir a la torre del edificio, y allí mismo, contemplando a toda la Habana a nuestros piés, sostuvimos la rápida entrevista:

—¿Cuál fué el motivo de constitución de la Liga Intersocial?— le preguntamos primeramente.

Y el señor Gálvez respondió:

La Liga Intersocial de Amateurs de Cuba, se constituyó de la necesidad en que se encontraban las Sociedades pequeñas de organizarse bajo el control de una entidad máxima. Muchos de estos Clubs de pequeña categoría no se encontraban en condiciones de ingresar en la Unión Atlética de Amateurs de Cuba a causa de no permitírselo sus respectivas condiciones económicas, ya que se trataba de Sociedades que comenzaban a desenvolverse en los campos deportivos.

—¿Y fué un éxito desde su principio la formación de la nueva Liga?

—Evidentemente. Vino a llenar una necesidad en el campo de los deportes amateurs en Cuba.

La Liga se constituyó legalmente, nombró su Directiva, redactó sus Estatutos y Reglamento, y al punto se inscribieron en ella más de diez Sociedades de sólido prestigio, establecidas casi todas ellas en el circuito viboreño.

—¿Cuáles fueron las primeras actividades de los atletas intersociales?

—La iniciación de la Liga fué brillante, pues con gran entusiasmo, se celebró el Campeonato de Base-Ball de 1927, habiendo culminado en un resonante éxito social y deportivo. Poco después se celebró el de Hand-Ball, y últimamente el de Basket-Ball, desenvolviéndose ambos dentro del mayor entusiasmo y orden.

—¿Y la serie femenina de Basket-Ball, que acaba de terminar?

—Ha sido un éxito rotundo, cubriéndose de gloria el team del Santos Suárez Ténnis Club. Este Campeonato Femenino de Basket-Ball ha marcado una de las páginas más gloriosas para la Liga, teniendo en cuenta las simpatías y destreza que han mostrado las muchachas de las Sociedades competidoras.

—Económicamente ¿que tal anda la Liga?

—Muy bien. En todos esos Campeonatos ha cubierto sus gastos naturales, y su estado económico no puede ser más floreciente. Todos los trofeos han sido entregados.

—Señor Gálvez, el trabajo de la Directiva debe ser, en estos momentos, arduo y penoso.

—Créalo así. Son muchos los asuntos a los que tenemos que hacer frente. Durante la celebración de los Campeonatos, La Directiva, además de atender a todos los asuntos relacionados con esos eventos, no ha descansado un instante para cimentar su funcionamiento, y prueba de ello lo dan los nombramientos de las Comisiones de Investigaciones y las de las diferentes ramas deportivas. El trabajo principal al constituirse estas Comisiones ha sido la selección de las personas que han de desempeñar los cargos, así como la redacción de los Reglamentos porque han de guiarse esas Comisiones, en las cuales estriba el mayor éxito futuro de la Liga. Aunque la Liga se encuentra muy satisfecha de la actuación de la Comisión de Investigaciones, ha ordenado una nueva revisión de las planillas aprobadas anteriormente, a fin de que todos sus atletas resulten puramente amateurs sin género de dudas.

—¿Y qué tal andan las relaciones entre ustedes y la Unión Atlética de Amateurs?.

—Nuestras relaciones con la Unión Atlética no se han roto ni un solo momento, y aunque ambas entidades no se han puesto de acuerdo en ciertos detalles puramente reglamentarios, las dos entidades están trabajando de común acuerdo con un solo propósito: elevar los sports amateurs de Cuba.

—¿Qué próximos eventos deportivos tienen en cartera?

—Ultimamente se ha convocado a los clubs inscriptos para Campeonatos de Boxeo y Track, y se está esperando la respuesta de las Sociedades a fin de organizar debidamente los Camponatos.

—He oído hablar sobre la idea que la Liga Intersocial abriga de construír un campo de deportes. ¿Qué me puede decir sobre este particular?

—Que resulta fundado el rumor, porque, ciertamente, existe en proyecto la creación de un campo de sports, comprado o arrendado, en cuyo lugar se instalarán terrenos para Base-Ball Basket-Ball. Tennis, Boxeo y una magnifica pista para Track. El proyecto aunque está todavía en sus preliminares, pronto será una realidad.

—¿Con cuántos clubs inscriptos cuenta la Liga Intersocial y cuáles son?

—Sostienen el pabellón de la Liga, la Asociación de Dependientes. A. A. de los Hermanos Maristas, Vassallo, Barinaga y Bárcena, Cuban Telephone Club, Santos Suárez Tennis Club, Club San Carlos, Club Seguros Whitner, Club Areca, Centro Andaluz, Olimpia Sport Club, y dentro de poco se espera la inscripción de tres o cuatro Clubs más.

—La contienda beisbolera ¿cuándo comienza?

—En el próximo mes de Abril, probablemente comenzará a celebrarse el Campeonato Oficial de Base-Ball, y dado el entusiasmo que reina y la fortaleza de los Clubs Competidores se espera, tanto por parte de los fanáticos como de la Liga, un rotundo éxito.

Llegado a este punto nos pareció que ya abusábamos de la amabilidad del señor Gálvez, y que, necesariamente, asuntos de interés, quizás de la propia Liga que preside, lo reclamarían en otro lugar. Y pusimos punto final a nuestra charla, bajando, acto continuo, de la torre de la Cuban Telephone, a donde nos elevamos para sostener un rato de conversación, mientras la Habana, alegre y ruidosa, dormía a nuestros pies...

Un Triunfo del "Fila"

Los New York Gigantes fueron derrotados con suma facilidad por el Filadelfia Americano el pasado sábado por la tarde. Los pitchers Groves y Rommel dominaron completamente a la batería de McGraw, al extremo de que, con la posible excepción de Bill Terry, los demás tuvieron que conformarse con un solo hit.

El score de ese game fué:

Athletics (A)

	V.	C.	H.	O.	A.	E
Bishop, 2b.	4	1	2	4	3	0
Hale, 3b.	4	0	2	1	1	0
Dykes, 3b.	2	0	1	0	1	0
Miller, rf. cf.	2	0	0	1	0	0
Speaker, cf.	3	0	0	0	0	0
Cobb, rf.	2	1	0	0	0	0
French, rf.	1	0	0	0	0	0
Simmomns, lf.	4	1	2	2	0	0
Hauser, 1b.	4	0	2	9	0	0
Foxx, c.	4	0	0	4	0	0
Boley, ss.	4	0	1	5	6	0
Grove, p.	2	2	2	1	1	0
Rommel, p.	2	0	0	0	0	0
Total	38	5	12	27	12	0

(Giants (N)

	V.	C.	H.	O.	A.	E
Rousch, cf.	2	0	0	0	0	0
Welsh, cf.	2	0	1	1	0	0
Jahn, lf.	2	0	0	1	0	0
O'Doul, lf.	2	0	0	1	0	0
Lindstrom, 3b.	4	1	1	1	2	0
Terry, 1b.	4	0	2	8	0	0
Jackson, ss.	4	0	0	6	3	1
Mann, rf.	2	0	1	0	0	0
Harper, rf.	2	0	1	2	0	0
Cohen, 2b.	3	1	0	1	3	1
Hogan, c.	2	0	0	6	0	0
Fitzsimons, p.	0	0	0	0	0	0
Barnes, p.	0	0	0	0	2	0
Faulkner, p.	0	0	0	0	0	0
a) Cummings	1	0	0	0	0	0
b) Ott	1	0	1	0	0	0
Totales	31	2	7	27	11	2

a) Batted for Fitzsimmons in eight.
b) Batted for Barnes in fith.

Anotación por entradas

Athletics	003 110 000—5
Giants	001 000 001—2

SUMARIO

Home run: Lindstrom. Three base hit: Grove. Two base hits: Hauser, Ott. Sacrifice: Barnes, Boley. Double plays: Boley, Bishop and Hauser; Bishop, Boley and Hauser. Hits: Grove 2 in 4 innings, Barnes 10 in 5, Fitzsimmons 1 in 3. First base on balls: Barnes 3, Grove 2, Fitzssimmons 4, Faulkner 1. Left on bases: Athletic 16, Giant 5. Struck out: Barne 3, Grove 2, Rommel 1, Fiztsimmons 1. Faulkner 1. Wild pitches: Barnes: Fitzsimmons 2. Hit by pitcher: By Barnes 1. (Simmons). Umpires: Pfirman (N. L.) Geisel (A.L.) Time of game: 1:53.

CRONICA DE ESGRIMA

EL DEPORTE DE LAS ARMAS ESTA EN DECADENCIA ENTRE NOSOTROS?

Sobre el sugestivo tema que encabeza estas líneas, acabo de recibir una interesante carta que el profesor Ramírez Garrido, nuestro distinguido amigo, dirige por mediación de estas columnas, al redactor de la revista "Carteles", señor Losada.

En su carta el señor Ramírez Garrido, con datos convincentes, refuta ciertos juicios emitidos en reciente artículo que vió la luz en la citada revista habanera, en interviú celebrada con el profesor de armas señor Roger de Lauria.

Vamos, pues, gustosos, a darle publicación a la carta de referencia.

Hela aquí:

La Habana, febrero 8 de 1928.

Señor José A. Losada.

Ciudad.

Muy señor mío:

Por razones agenas a mi voluntad, — siempre al servicio de la bella causa del noble deporte de las armas — no me fué posible ocuparme con anterioridad sobre la interviú sostenida por usted con mi buen amigo y camarada Roger de Lauria, y publicada en la magnífica revista "Carteles" bajo el título de "Nuestra Esgrima en Decadencia".

Quisiera ser muy breve, pero el tema es de suyo tan interesante y sugestivo, que aun concretándome exclusivamente a los puntos capitales, habré de extenderme algo más de lo que un trabajo de esta naturaleza requiere.

Efectivamente, la esgrima en Cuba ha sufrido un fuerte quebranto en estos últimos años, aun cuando no al grado de considerarla muerta, ya que buenas señales de vida ha dado en festividades muy recientes. Me refiero, en primer lugar, a la entrega de medallas al equipo de la Asociación de Dependientes del Comercio de la Habana, por su brillante actuación al resultar vencedor en el "Campeonato de Espada por Equipos, V. T. C." celebrado en mayo del año próximo pasado en el Vedado Tennis Club y organizados con todo éxito por esta progresista institución. Poco después, la inauguración de la sala de armas de la Asociación de Reporters, que por sí sola constituyó un verdadero "succés" deportivo y social. Más tarde, la festividad en el Bufete Bustamante para la entrega al estimado amigo y correcto compañero José María Rivas, de un magnífico estuche conteniendo un par de sables y otro de espadas, con lo que sus discípulos testimoniaron su cariño al amigo y reconociendo al profesor, y por último, las finales de los campeonatos locales de espada y sable del Casino Español, que constituyeron un alto exponente del valor positivo de las armas.

En todas estas manifestaciones de la esgrima, — en un corto período de un mes, aproximadamente — se palpó la afición con que este deporte se cultiva en las distintas salas de armas, así como el interés que despierta entre el público, ya que todas ellas se vieron pletóricas de selecta concurrencia.

Es verdad, — aun cuando sea doloroso el confesarlo — que el noble arte de las armas ha decaído bastante en cierto modo, y es necesario, aprovechando la oportunidad que usted nos brinda, señalar algunas de sus causas.

En primer lugar hace falta el ESTIMULO en todas sus formas, base principal donde debe descansar el progreso de la esgrima. El estímulo ha sido y será siempre el factor número uno para llevar a la realidad hazañas inconcebibles. ¡Cuántas veces son suficientes algunas letras de molde, o un simple aplauso, para acometer empresas que llenen de asombro después al mundo entero! Las otras causas, tales como la voluntad, constancia, entusiasmo, etc., etc., están directamente subordinadas al estímulo, único punto en el que debemos cifrar todas nuestras esperanzas para el futuro de la esgrima.

Con frecuencia vemos en los centros deportivos y sociales, donde se practica la esgrima, un mal muy curioso por cierto. Se cree que con montar una sala de armas, con más o menos confort y buscarse un profesor, con su más o menos competencia también, ya está todo hecho. ¡Gravísimo error! porque ni las bondades de la sala de armas, ni la competencia y dedicación del profesor, ni los entusiasmos más grandes de los discípulos, serán suficientes, si no se cuenta con la atención debida y el apoyo resuelto de las clases directivas. Se necesita, además de todo lo apuntado, dejar al profesor una amplia iniciativa y darle todas las facilidades para que desarrolle sus métodos de enseñanza, cuidando, muy especialmente, de la parte relativa al estímulo.

Hace falta establecer campeonatos anuales inter-socios a las tres armas, con buenos premios y que, para la entrega de éstos, se organicen festividades cuyos programas no sean a base de esgrima y más esgrima, haciéndolas monótonas y tediosas, sino alternando sus números con música, recitaciones, cantos, etc. Es preciso, también, que se fomenten con todo calor las visitas periódicas inter-salas, sin fijarse en los pequeños e insignificantes desembolsos que éstas representan, a cambio de los grandes beneficios que reportan. Con estas visitas se estrecharía más aún la cordialidad que debe reinar entre camaradas y se obtendría la ventaja del "cambio de mano", pues aun en el supuesto caso de que todos los profesores siguiéramos un mismo sistema de enseñanza, es indudable que cada uno, según su propia experiencia, se habrá trazado un método, teniendo aplicación adecuada aquello de que "cada maestrico tiene su librito".

Se necesita también, que la Federación Nacional de Esgrima, convoque anualmente para los campeonatos seniors y juniors, y no hago mención de las competencias intersalas por equipos, porque desde hace dos años las viene celebrando con todo acierto el Vedado Tennis Club, faltando solamente que la misma Federación Nacional de Esgrima les otorgue su reconocimiento como campeonato nacional, ya que en ellas participan las principales salas de armas y los mejores esgrimidores de la República

Hay otra causa más que agregar a la decadencia de la esgrima: la indiferencia absoluta de la prensa, y es en verdad algo incomprensible, porque entre los periodistas, con muy contadas excepciones, todos se ejercitan en el manejo de las armas, y es a ellas a las que recurren solícitos para la resolución de sus cuestiones personales y sin embargo, ninguno le presta su ayuda, salvo el caso del caro amigo David Aizcorbe que mantiene su "Crónica de Esgrima" en el DIARIO DE LA MARINA y Roger de Lauria en "Bohemia".

Yo he ido personalmente, señor Losada, a las redacciones de periódicos a suplicar al jefe de las planas de sports la publicación de algunos datos sobre actos de esgrima que han tenido verificativo o que están por celebrarse, y a pesar de todo se les ha negado hospitalidad; he solicitado fotógrafos y siempre he obtenido el mismo resultado.

No puede alegarse la falta de material para el cronista, si se toman en cuenta el número de salas de armas en actividad actualmente en la Habana, que por cierto contrastan con la decadencia que señala el profesor Roger de Lauria. Veamos: Academia de Espada de Cuba, Asociación de Dependientes del Comercio, Asociación de Repórters, Asociación Cristiana de Jóvenes, Academia Militar, Antiguos Alumnos de La Salle, Bufete de Bustamante, Casino Español, Círculo de Esgrima Alesson, Círculo Militar de Columbia, Círculo de Abogados, Colegio de Arquitectos, Círculo Médico, Club Universitario de Cuba, Colegio de Belén, Sociedad Cubana de Ingenieros, Habana Yacht Club, Union Club, Vedado Tennis Club y dos más que últimamente acaban de abrir sus puertas al público y que son el Instituto José Martí en la Víbora y otra en la calle de Colón, dirigidas por mis muy estimables amigos y compañeros Julio Loustalot y Fernando Alonso, respectivamente. Total: ¡21 salas de armas!

Es necesaria pues, la contribución de los periódicos, apartándose de ese laconismo tan exagerado cuando por casualidad tratan asuntos de esgrima, y que de la misma manera que le dicen al público inning por inning, set por set o round por round lo sucedido en base-ball, tennis o **box**, le **digan también como se desarrolló un asalto de esgrima**, botonazo tras botonazo.

No es menos cierto que muchos esgrimidores no se presentan a justas individuales o por equipos, siendo varias las causas para tal abstención y es necesario señalarlas con toda franqueza. Los profesores de armas tenemos que cargar con algo del peso de esta responsabilidad por un egoismo mal entendido y hasta contraproducente, evitamos que nuestros discípulos participen en competencias, temerosos algunos, de no tomar puestos en los primeros lugares y que esto, naturalmente, redunde en perjuicio del buen prestigio adquirido entre cuatro paredes, sin pensar en el grave daño que se le hace a la esgrima en general y muy particularmente a nuestros propios bolsillos.

Entre los aficionados, las causas son otras: la incompetencia o parcialidad del Jurado y sobre todo, el temor de que un humilde y obscuro esgrimidor les arrebate el "cartelito" de estrella o virtuoso conquistado a veces de conseja en conseja.

Verdad que no son infundados los temores de deficiencia en la decisión de los Jueces, no precisamente por incompetencia o mala fe, sino por ese juego tan enredado y hasta —permítaseme la frase — anárquico de la espada, que los "modernistas" han dado en llamar "esgrima de terreno"' y que, en mi concepto, lo único que han hechó es prostituir la esgrima, precipitándola en la decadencia en que se encuentra.

Es imposible que con esta esgrima del "picoteo", donde no se ejecuta ninguna parada, sino que sobre todo ataque del adversario hay que dejar sistemáticamente y al azar la punta propia, se pueda decidir de manera clara y convincente. Véase, al efecto, la colocación de los cuatro Jueces y el Presidente: dos Jueces de cada lado, de tal manera, que cada combatiente está recibiendo constantemente las miradas de dos de estos señores: uno por la espalda y el otro por el pecho. El Presidente está un poco más atrás para observar mejor y decidir el tiempo. De buenas a primeras se lanzan a la vez los dos adversarios produciéndose un enredijo endemoniado de las hojas y dos de los Jueces, — uno de la derecha y otro de la izquierda — gritan a coro: ¡ALTO! Los **combatientes se detienen, señalando cada** uno con el dedo el pecho de su adversario, y el Presidente, todo confuso y estupefacto, interroga a sus auxiliares y dos de ellos dicen que no han visto nada porque el golpe no se ha producido del lado que están vigilando; los otros dos aseguran por su parte y hasta juran por su honor, que A y Z están tocados y aquí viene el conflicto para el pobre Presidente, para decidir quién de los dos ha sido tocado primero, y para decir algo, porque hay que salir del paso, declara, — después de rascarse la cabeza y pasarse las manos varias veces por la frente como quien quiere dar solución a una adivinanza, — que Z está tocado, aunque el infeliz de Z haya llegado primero. Ni el Presidente ni los Jueces tienen la culpa de la injusticia cometida con Z, y menos el Presidente, a quien para ser justo, tendríamos que exigirle que hiciera un bizco más horroroso y a la inversa de Ben Turpin para fijar los ojos de manera opuesta en cada pecho adversario y decidir matemáticamente quién de los dos había llegado primero.

Dice Roger de Lauria en otra parte de su entrevista y refiriéndose al Comandante Ramón Fonts: "Los títulos de campeones mundiales rara vez se conquistan después de los treinta años". No estoy de acuerdo con el muy estimado colega sobre este particular, pues olvida que esa es una de las bellas cualidades de la esgrima: poder conquistar y retener muy por encima de los treinta años, los títulos de campeones.

En las filas amateurs existe un Lucien Gaudin que pasa de los cuarenta y dos años de edad, y Gaudin sigue sosteniendo, como antes de los treinta, su título de campeón de Francia, y muy difícil será que se lo arrebaten sobre la plancha. Se me objetará que Gaudin es campeón nacional y yo respondo que si hubiese participado en las Olimpiadas, estaría ostentando el supremo galardón en florete y en espada.

Roger Ducret, Charles Delporte y el doctor Alexandre Posta, campeones mundiales de florete, espada y sable, respectivamente, conquistaron sus títulos en 1924 bastante pasaditos los treinta años de edad.

En el campo profesional, existe todavía para gloria de las armas, un Luis Mérignac, el Gran Patrón, maestro de maestros y campeón de campeones. Después de haber batido a los más fuertes profesionales y aficionados de Europa, y cuando contaba treinta y cinco años de edad, sostuvo en la sala de armas de "El Fígaro" de París, un match con el barón Turidio de San Malato con el siguiente resultado: 12 golpes precisos recibidos por San Malato, contra uno muy dudoso recibido en la cadera por Mérignac. A la misma edad derrotaba a su compatriota, el inolvidable Vigeant.

A los 41 años de edad batía por doble número de golpes al formidable maestro zurdo Rüe.

A los 45 años batía por doble número de golpes al magnífico maestro Camilo Prévost.

A los 46 años batía al inmenso maestro Pini, que a la sazón contaba 35 años de edad, recibiendo éste, doble número de golpes.

Y por fin, ¡y asómbrese el colega! a los 61 años de edad, en ocasión de una fiesta benéfica, derrotaba con éxito asombroso al joven maestro y fuerte tirador Adolfo Rouleau.

No creo pues en la decadencia de Ramón Fonst, quien en la actualidad estará alrededor de los 43 años de edad, — y perdóneme el Comandante si he sido indiscreto, — gozando, además de buena salud, de condiciones físicas envidiables. Si el Comandante Fonst pudiera llegar a Europa con unos dos meses de anticipación a las Olimpiadas para adquirir un buen training, mucho trabajo dará el derrotarlo y nada difícil será que lo veamos regresar vencedor en las competencias individuales.

Dice Roger de Lauria que: "En Cuba no ha habido campeonatos **profesionales de esgrima y por tanto la** superioridad de un maestro sobre otro es simplemente hipotética..."

Según datos que he recogido de algunos estimables amigos y compañeros, parece que con motivo de una exposición de agricultura, el Secretario del ramo convocó a los profesores de armas de Cuba para unos campeonatos a las tres armas y que éstos se llevaron a efecto en la Quinta de los Molinos en 1912.

Ahora bien, si el estimable amigo Roger se refiere a la superioridad de los maestros como tiradores, encuentro muy plausible y justa su idea, pero si se trata de una demostración para aquilatar la capacidad como profesores, — que sería lo aplicable al caso del instructor del equipo que marchará a Amsterdam, según desea el querido amigo, — nada se sacará en claro con un campeonato entre profesionales, porque difícilmente será el mejor profesor el que más botonazos pegue.

Mucho se me ha quedado en el tintero, ya que el tema es para llenar innumerables páginas, pero creo, aunque someramente, haber tocado alguno de los puntos importantes.

Agradeciéndole la oportunidad brindada a profesionales y aficionados para exponer sus ideas y por todo lo que haga en beneficio de la esgrima, aprovecho esta oportunidad para ofrecerme como su amigo afectísimo y S. S.

C. N. Ramírez Garrido.

SPORTFOLIO

¿Cuál es el mayor número de bases por bolas que un pitcher de las Mayores ha dado en un juego? ¿Qué capacidad tendrá este año el Yankee Stadium?

¿Noqueó alguna vez a Joe Beckett el pugilista Tommy Burnrs, ex-campeón Heavyweight del mundo?

¿Cuántos juegos de cero-hits, cero-carreras pitcheó en su vida Chisty Mathewson? ¿Cuál es el record de los atletas intercolegiales americanos para las 100 yardas?

En algún juego de las Grandes Ligas se ha dado el caso de que el outfield de uno de los teams haya realizado 20 outs?

¿Se ha jugado alguna vez al foot ball con menos de 11 jugadores? ¿El Pinocle de dónde tomó su nombre?

¿Un basketbolista, teniendo la bola en su poder, toca el suelo repetidas veces con ella. Constituye eso un dribbble?

¿Cuándo se inauguró el parque de baseball que tienen hoy en día los Braves?

Cuantas veces ha peleado Jack Dempsey? Cuántos knock outs se ha anotado en su carrera?

Perteneció alguna vez a la Liga Nacional el club Baltimore?

RESPUESTAS A LAS PREGUNTAS

sita. es el "Real Iberia," el que más

Teniendo en cuenta el average de carreras limpias que permitieron por cada desafío que pitchearon, Wiley Moore, Hoyt, Lyons, Shocker y Hadley fueron los mejores pitchers de la Liga Americana.

Benny Bass tiene actualmente 24 años de edad. Comenzó a pelear en la temporada de 1923.

Los tres mejores premios ganados por el caballo "Zev" fueron: el Belmont purse de 38000 pesos; el Kentucky, de 53,000 pesos y el Internacional Prize, de 30,500 pesos.

Sólo cuatro pitchers: Lefty Groves (174); Walberg, (131); Thomas, (107) y Lisenbee, (105) poncharon a más de cien hombres durante la pasada temporada.

Miss Catherine Maguire, sostiene el record de las mujeres americanas para el salto alto con impulso: 5 pies, 1 pulgada.

Las carreras de Marathon tomaron este nombre por que los jóvenes de la antigua Grecia celebraban anualmente distintas competencias desde Marathon a Atenas, 490 años antes de Jesucristo.

En basket ball se permite driblear con ambas manos, sin que ello constituya una infracción a las reglas.

La Federación Nacional de tennis Americana no permite premios mayores de ciencuenta pesos para los jugadores.

El base ball se juega los domingos en la ciudad de New York desde 1919.

Waite Hoyt, de los Yankees, ha pitcheado para los siguientes clubs: Mount Carmel, Hartford, Lynn, Memphis, Montreal Nashville, Newark y Boston.

Todos los campeones heavyweights de boxeo, con la posible excepción de Tommy Burns, han usado su verdadero nombre en el ring. El nombre de Burns era Brossa.

NEl Derby Inglés está abierto para ejemplares de todas razas y de todas partes del mundo.

Gertrude Ederle nadó el Canal de la Mancha en 14 horas, 34 minutos.

Un juego de basket debe iniciarse con cinco hombres en cada team, pero si a mitad de juego uno de los equipos no tiene más sustituto, puede continuar trabajando con menos de cinco.

Lea mañana Sportfolio.

He aquí a la novenita junior del Club Deportivo de Cárdenas, que está haciendo muy buenas prácticas en sus terrenos para ponerse en condiciones a fin de competir en el próximo Campeonato de la Liga Nacional de Amateurs. Los muchachos son nuevos en el deporte; pero saben darle muy duro a la pelota, como lo demuestra el hecho de que recientemente derrotaron al team senior del Habana Yatch Club con un score facilísimo.

EN EL TORNEO ELIMINATORIO DE TEX RICKARD TODOS LOS CONTENDIENTES SE ELIMINARON

El famoso torneo de aliminación de Rickard ha venido a tener un fin tan tétrico como el de Hamlet o el de Los Payasos, pudiendo repetir Tex como un eco, después de ver el fracaso de Jack Sharkey ante el envalentoñado Johnny Risko, "la comedia e finita". La búsqueda de un adversario lógico para Gene Tunney ha resultado infructuosa, pues los supervivientes Heeney y Kisco caracen de "color", y los habilidosos boxeadores Delaney y Sharkey han demostrado que carecen del punch que tanto pregonaban sus admiradores, además de haber sido derrotados.

Después de las peleas efectuadas en el Invierno, Tex se encuentra sin un contrario bueno para Tunney.—Puede que se utilice a Paulino Uzcudun. El español tiene popularidad.

NEW YORK, Marzo de 1928.— (Correspondencia especial para el DIARIO DE LA MARINA por ROBERT BOB EDGREN).

Tex Rickard está desilusionado. Organizó con gran entusiasmo un torneo de eliminación entre los mejores heavyweights, a fin de encontrar el contrario de Gene Tunney, y se ha encontrado que después de las peleas, todos los pretendientes se han eliminado entre sí. No hay pues, un contrario digno para Tunney.

Delaney parecía un contrario de calibre antes de su pelea con Heeney, pero el neo-zelandés se encargó de convencerle de que todavía no dá la talla como heavyweight. Heeney, a su vez, no demostró nada notable frente a Sharkey, y éste, ha salido por las nubes en su pelea con Risko.

Quiere decir esto, que los hombres designados por Tex como posibles contrarios del campeón, han probado a los fanáticos que todavía no están en condiciones de resistir una batalla de esa categoría, y a Tex Rickard que carecen de popularidad para ser considerados como buenas atracciones de taquilla.

Delaney es el que más partidarios tiene entre los fans pero resultaría ridículo ponerle frente a Tunney. Todo el mundo sabe que no resistiría más de tres rounds. Heeney es bastante bueno, pero carece de punch y no puede competir con Gene en conocimientos. Risko es muy inconsistente; tiene peleas buenas y malas, pero generalmente se inclina a las malas demostraciones, aparte de que en su match con Sharkey no demostró grandes condiciones para ser tomado seriamente en consideración.

Según la Comisión de boxeo de New York, Jack Sharkey es el que más derecho tiene a un match con Tunney. No sé en qué se basarán los comisionados para decir eso, pero creo que el ex-marinero de Boston no está en forma para pretender un bout de esa categoría. Sharkey es un boxeador de altas y bajas. Cuando peleó con Maloney lució insuperable. Dominó completamente a su rival y parecía destinado a llegar hasta la faja mundial.

En su pelea con Dempsey comenzó a decaer. Puso la disculpa del foul, pero sus demostraciones posteriores con Heeney y Risko demuestran que Dempsey le ganó en muy buena lid. Es imposible creer que un hombre tan quemado sea el contrario lógico de Tunney. Celebrar ese bout sería abusar de la confianza del público. Primero sería preferible el bout con el español Uzcudum, que por su estilo de pelear resulta sumamente peligroso, aparte de que es ya una buena atracción.

Paulino no es un boxer de primera. Desconoce muchos tricks del sport, pero es un hombre resistente y tiene popularidad, dos cosas que, a falta de un buen contendiente, pueden producir algún dinero a Rickard.

Tal como están las cosas puede asegurarse que no hay un contrario de calibre para Tunney, por tanto, si Tex y Gene están empeñados en ofrecer un bout por el título este año, tendrá que escoger entre Heeney, Sharkey y Uzcudum, ó echarle manos al negro Goodfrey, que muchos consideran un peligro.

QUIENES IRAN A LA SERIE MUNDIAL

La temporada de base ball está tocando a las puertas de los clubs de las Mayores. Ya los managers han empezado la limpieza de sus clubs, los novatos más sobresalientes han cogido sus nuevos uniformes y los peritos empiezan a señalar a éste ó aquel team como posible triunfador.

Para mí, es tonto el tratar de pronosticar desde ahora quiénes serán los ganadores de ambas ligas. Muchas cosas pueden alterar las selecciones, pero todo el mundo sigue esa costumbre y no quiero perder esta oportunidad que se me presenta para meterme también en el asunto.

A mi manera de pensar, el regreso de Tommy Thevenow, Blades y Douthit, el buen pitching de Flint Rhem y la resurrección de Lester Bell harán subir nuevamente las acciones de los Cardenales, haciendoles lucir los probables representantes de la Liga Nacional en la serie mundial.

La adquisición de Sparky Adams ha fortalecido el line up de los Piratas, lo mismo que la entrada de Cuyler en el Chicago, pero no creo que estos teams puedan vencer al St. Luis y esos players que he mencionado repiten sus performances de 1926.

Los Gigantes tendrán que conformarse con el cuarto lugar. La ausencia de Honrsby les hará perder mucho en el ataque y en la defensa, y han perdido al viejo Grimes, que el año pasado les ganó 19 juegos. El Cincinnati no podrá retornar a la primera división, pero en cambio los Braves lucen sumamente peligrosos. La presencia del Rajah ha fortalecido mucho el infield y no debemos olvidar que el team cuenta con muy buenos pitchers.

(Copyright 1928, by the Bell Syndicate Inc.)

El Viaje de los Atletas Cubanos a las Olimpiadas

Diariamente se está intensificando el proyecto de enviar una representación atlética cubana a las Olimpíadas Internacionales de Amsterdam.

Adolfo Font, Sergio Varona, Coronado, Robreño, Martínez, y otros estimados compañeros, han roto lanzas en pro de ese viaje a Holanda. Cláro está que cada uno, según su acertada manera de ver las cosas, han ofrecido opiniones y proyectos encaminados a la mejor realización de esa excursión deportiva a tierras de Europa. Pero es lo cierto que aun no se ha tomado una orientación fija, y, más aun, no se ha llegado a una conclusión realmente practicable.

Se habla de recolectas públicas y de fiestas benéficas para conseguir la suficiente ayuda económica que facilite el viaje de nuestro enorme Pepe Barrientos.

Más nosotros nos preguntamos: ¿será todo eso bastante para que Cuba quede plenamente representada como nación moderna y progresista que estima la cultura física en todo su verdadero valer?

¡No!

Pepe Barrientos, solo, corriendo en el stadium de Amsterdam, más que un timbre de gloria para nostros, sería un descrédito deportivo. Acaso muchos que presenciaran esas competencias, llegarían al convencimiento de que Cuba, de entre todos sus hijos, no pudo encontrar a otros atletas dignos de figurar en las Olimpíadas. Y ello, ciertamente, sería en extremo lamentable, cuando los hechos nos han demostrado que poseemos verdaderas estrellas del músculo.

Tanto daño nos haría mandar atletas por el mero objeto de formar número como restringir el envío en tal forma que sea un pobre exponente de nuestra capacidad deportiva.

Es necesario, además, para el buen éxito de ese viaje a las Olimpíadas, la eficaz ayuda oficial, en forma económica. Sin tal factor decisivo, todos los esfuerzos serán nulos. El Gobierno de Cuba, lo mismo que ha invertido crecidas cantidades para Congresos y Conferencias que han redundado en un éxito magnífico, debe también dedicar un pequeño esfuerzo a la idea del envío de atletas cubanos a Amsterdam, porque también con ello habrá motivo de que pueblos que desconocen nuestro mejoramiento en todo su esplendor, se den cuenta del puesto que ocupa Cuba entre las naciones que marchan al frente del progreso en todos sus aspectos.

Para el Gobierno del general Machado, no es un secreto lo que decimos, porque aun vive muy fuerte el recuerdo de los Juegos Deportivos Centroamericanos que tuvieron por escenario Ciudad México el pasado año de 1927. En aquella ocasión, el general Machado, dando muestras de su aquilatamiento en materia de deportes, y con una magnífica extensión visual, supo comprender la necesidad de que Cuba se viese representada en aquellas competencias, a las que asistieron otras naciones hermanas del continente.

Hoy como ayer, y mañana como hoy, nuestro Presidente seguirá pensando lo mismo, y de ahí por qué, después del buen papel hecho por Cuba en las competencias centroamericanas, nos inclinamos a pensar en pedir una seria, eficaz y decisiva ayuda oficial.

Es innegable que las Olimpíadas Internacionales, que se efectúan cada cuatro años en el Viejo Continente son la máxima prueba en materia de deportes.

Mas también es un hecho concreto que los Juegos Olímpicos Centroamericanos son la antesala de esas Olimpíadas Internacionales, y son, además, a manera de filtro por el que han de pasar necesariamente los atletas centroamericanos para demostrar sus méritos que lo hagan acreedores a lucir los colores de su nación en tierras de allende el Atlántico.

La Federación Amateur de Esgrima de Cuba, con una visión más amplia de este asunto, hace dos meses que efectuó sus pruebas eliminatorias para escoger el equipo que, si se decide el Gobierno a enviar atletas a Holanda, pueda luchar en el stadium de Amsterdam. Y, para abonar más razón en nuestro criterio sobre este particular, fué precisamente el equipo que triunfó en México, a excepción de Alfonso López, el que obtuvo en las eliminaciones el derecho a clasificar, con lo que viene a demostrarse que los campeones centroamericanos de esgrima siguen siendo nuestra más firme representación esgrimística.

¿Opinarán con nosotros los distinguidos compañeros que han dedicado su pluma a defender la idea del envío de atletas a Amsterdam?

AIZ.

M.E.C.D. 2016

EL MUNICIPIO DE REGLA TOMO EL ACUERDO DE CONSTRUIR VEINTE VIVIENDAS PARA VECINOS POBRES

Este acuerdo, encaminado a socorrer a los vecinos más necesitados, fué tomado por unanimidad.—El gobernador Ruiz ha declinado el homenaje proyectado por los alcaldes

Entre los acuerdos últimamente adoptados por el Municipio de Regla y comunicados al señor Ruiz como Gobernador de la Provincia, figura el siguiente:

"Construir, para socorrer a otros tantos vecinos necesitados, veinte casas que serán donadas a los que por su pobreza más precisión tengan de poseer vivienda propia".

Este acuerdo, que honra a los municipios de Regla y a su celoso Alcalde señor Fernando Boch, fué tomado por unanimidad.

Y es un bello rasgo que puede servir de loable ejemplo a los demás municipios de la República.

También comunica el Alcalde reglano al señor Gobernador acuerdos referentes al mejoramiento del alumbrado público en la vila vecina y al aumento de la renta que produce la Finca Santa Calvario; así como al ruinoso estado del edificio de la Cuban Lumber.

ASUNTOS MUNICIPALES

También remiten copias oficiales de acuerdos tomados recientemente por las respectivas Cámaras Municipales los Alcaldes de San Nicolás, señor José Valera, sesión del 21 de Febrero y de Nueva Paz sobre estado del Registro de la Propiedad Pecuaria durante el mes anterior.

DE SOCIEDADES

Nuevas Directivas. Comunica haber nombrado nuevas Directivas la sociedad Unión Piloñesa de Cuba, y la Sociedad de Cazadores de la Habana.

BALANCES.— Remitió al señor Gobernador copias autorizadas de su balance reglamentario, correspondiente al año social de 1927-28 el "Liceo de San Francisco de Paula" REGLAMENTOS: Presentaron ayer sus reglamentos la Asociación de Padres Vecinos y Maestros del Barrio "La Jaula". en el Término de San Jsé de las Lajas. Y la Asociación de Padres Vecinos y Maestros, del Barrio Sur, de Santiago de las Vegas, habiendo salido electo Presidente el señor Arturo Rodríguez de la Cerda.

EL GOBERNADOR REHUSA UN HOMENAJE

Una Comisión de Alcaldes Municipales de la provincia visitó ayer al señor Antonio Ruiz, Gobernador de la Habana para informarle del acuerdo por su Asociación tomado—de ofrecerle un público homenaje de congratulación admirativa por el éxito de su seria campaña en pro de la proyectada reforma constitucional.

El señor Ruiz se negó rotundamente a aceptar tal homenaje, agradeciendo lo vivamente, declarando a sus visitantes que el homenaje debe ser ofrecido al Honorable señor Presidente de la República General Machado, único que lo merece por sus acertadas inspiraciones y suprema dirección de las orientaciones patrióticas que entraña dicha reforma.

VISITAS AL SR. RUIZ

Ayer visitaron al Gobernador señor Antonio Ruiz, los señores Calixto Cruz Martínez, y el Dr. Perfecto Suárez, para interesar de dicha autoridad la terminación de la reparación de la carretera del Consejo Provincial que une la de Bejucal, con la de San Agustín, atravesando las fincas de Mameyes y Guasimal conocida por Camino de Joaquín Delgado, cuyas obras, están incluidas en el actual presupuesto, ya que esta carretera hay una parte construida.

También se entrevistaron con el señor Ruiz, el doctor Antonio Pérez Olivera, Presidente de la Asociación de Alcaldes acompañado de los Alcaldes de esta Provincia, señores Joaquín Massip de Guanabacoa, doctor Jaime Llambes Toldra, de Quivicán, Fernando Mederos, de Alquízar, San Nicolás, José Valera, los Consejeros, Santiago Valera y Pedro P. Echarte, y los señores Dr. Julio Valdés Collazo, inspector General de Sanidad, Manuel Caballero Secretario de la Administración de Guanabacoa. D. Agustín Romero, Secretario del Senador Pino Guerra.

ACUERDO DE EXPULSION

La Unión Nacional de Linotipistas remite al Gobernador, certificación del acuerdo tomado en su última sesión en la cual se tomó el acuerdo de expulsar de su seno, por obtruccionistas y perjudiciales a la colectividad a los siguientes individuos: Eugeno Soler, Ernesto García, Salvador Gumbau, y Carlos Fernández; que se haga un requerimiento a los socios, Ramón Grau, Antonio Soler, Luis Pallás, José Angulo, José Pallás, José Ferrer Walterio Lamar, Baltasar Amil y Ricardo Gómez, y si no responden satisfactoriamente, se les aplique el anterior acuerdo y que se pongan los retratos de cada uno de ellos en la tablilla mencionada.

POLITICA Y POLITICOS

LA SESION DE AYER EN LA JUNTA CENTRAL ELECTORAL

IMPORTANTES DECLARACIONES DEL CORONEL MACHADO SOBRE LA POLITICA COOPERATIVISTA. — LA PROVINCIAL ELECTORAL COMENZO A CONOCER DE LOS ESCRUTINIOS DE LA HABANA.—UNA CARTA DEL COMANDANTE ROGERIO ZAYAS BAZAN Y OTRAS NOTAS POLITICAS

Reunidos ayer previa citación en los altos de Aguiar setenta y cuatro, los Miembros de la Junta Central Electoral, Presidente Marco Aurelio Cervantes, Miembros ex-oficio Ricardo R. Duval y Oscar García Montes; Miembros Políticos, Enrique Roig y Juan D. Byrne, y con asistencia del Secretario accidental Arturo Menéndez declarada abierta la sesión pública extraordinaria, se tomaron los siguientes acuerdos:

SECRETARIO ACCIDENTAL

—Se dió cuenta con el decreto del Sr. Presidente de esa Junta, fecha de ayer designando al mecanógrafo temporero Sr. Arturo Menéndez Carballo para que se hiciera cargo de la Secretaría de esa Junta mientras dure la enfermedad del Secretario, Dr. Dávalos, que por escrito de esta fecha participa encontrarse enfermo. La junto acordó aprobar lo hecho por el Presidente.

ASUNTOS DE QUE CONOCIO LA JUNTA

—Quedar enterada la Junta de la comunicación de la Junta Provincial Electoral de Oriente, remitiendo un ejemplar de la relación general provisional de boletas votadas, y de las comunicaciones de las Municipales de la Habana y Trinidad, remitiendo la primera, relación general de boletas votadas en cumplimiento de lo dispuesto por el Art. 199 del Código Electoral, y la de Trinidad la relación de boletas votadas y el pliego de escrutinio del colegio número uno del Barrio de Fomento de ese Municipio; del telegrama de la Municipal de Cifuentes de no haberse establecido recurso alguno contra las elecciones del dia cinco del actual; y de las comunicaciones de las Municipales de Placetas, Bejucal, Santa Cruz del Sur, San José de los Ramos, y Regla haciendo igual manifestación; del telegrama del Dr. Luis Ayala de haber tomado posesión de la Presidencia de la Junta Municipal Electoral de San Juan de los Yeras; de la comunicación de la Municipal de Guanabacoa, de haber celebrado sesión extraordinaria para aprobar las cuentas del Contratista a quien se le adjudicó la subasta para la instalación de los colegios del Término; de la comunicación del Presidente de la Municipal de Campechuela participando que con fecha 13 del actual comenzó el Secretario de esa Junta a disfrutar de la licencia que le fué concedida; de los comunicaciones de la Provincial de Matanzas, remitiendo avisos de las Municipales de Arcos de Canasí y Máximo Gómez, sobre cumplimiento del Art. 41 del Código Electoral; de la comunicación de la Provincial de Santa Clara de que celebró sesión extraordinaria el 14 de los corrientes.

RESOLUCION DE LA SALA DE LO CIVIL

Se dió cuenta con la comunicación fecha 17 del actual del señor Presidente de la Sala de lo Civil y de lo Contencioso Administrativo del Tribunal Supremo, devolviendo el expediente número 174 de esa Junta, perteneciente a la reclamación contencioso-electoral establecida por el doctor Pedro Herrera Sotolongo contra los acuerdos adoptados por el Comité Ejecutivo Municipal del Partido Conservador Nacional en Jatibonico en la sesión que celebró el 28 de Enero del corriente año, constando unida a dicho expediente la resolución dictada por esa Sala. La Junta acordó se guarde y cumpla la sentencia.

REDDUCCION DEL PERSONAL

—Se dió cuenta con las comunicaciones y telegramas de las Juntas Provinciales de Santa Clara y Municipales Electorales de Morón, San Juan y Martínez, Florida, Cabañas, Santo Domingo, Agramonte, Jagüey Grande, Bayamo, Niquero, Jatibonico, Guane, Jovellanos, Quemado de Güines, Artemisa, Puerto Padre, Mariel, Antilla, Calabazar de Sagua, y Limonar, sobre reducción del personal, acordó la Junta quedar enterada.

SERVICIOS TERMINADOS

—Se da cuenta con las comunicaciones de las Municipales Electorales de Abreus, Jaruco, Nuevitas, Cruces, San Diego del Valle, y Alacranes, participando haber dado por terminados los servicios del personal temporero de las mismas, y proponiendo que el mecanógrafo de cada una que ahora cesa, se apruebe nuevamente como escribiente, acuerda la Junta darse por enterada de la terminación de los servicios del personal de esas Juntas aprobando los nombramientos de escribientes propuestos.

SECRETARIO CON LICENCIA

—Dada cuenta con la comunicación del Presidente de la Municipal de Colón, elevando el expediente que contiene la solicitud de licencia presentada por el Secretario de esa Municipal y la certificación médica que a la misma acompañó, acuerda la Junta concederle al expresado Secretario treinta días de licencia con sueldo, por enfermedad, debiendo hacerse cargo de la Secretaría mientras dure su licencia el mecanógrafo de esa Municipal José Manuel Mederos.

LOS ESCRUTINIOS DE LA HABANA

—La Junta acordó quedar enterada de la comunicación del Presidente de la Provincial de la Habana, de fecha 16 del actual, participando haber terminado ya los escrutinios de veinte y cuatro Municipios de la Provincia, restando solamente el de la Municipal de la Habana; quedando asismismo enterada de las comunicaciones de las Municipales de Martí y San Diego del Valle sobre cumplimiento de la Instrucción General Serie "A" número 95.

NUEVO PRESIDENTE DE LA MUNICIPAL DE TUNAS

—Dada cuenta con la comunicación de la Provincial Electoral de Oriente participando haber resultado electo Presidente de la Municipal Electoral de Victoria de las Tunas el Juez de Instrucción de Mayarí, Sr. Juan F. Nodarse Fleitas, en virtud de habérsele concedido licencia por enfermedad al Presidente propietario, acordó la Junta quedar enterada; así como también de la comunicación de la Provincial de Camagüey participando que la Municipal de Santa Cruz del Sur, ha cumplido lo dispuesto en el Artículo 41 del Código Electoral.

COOPERATIVISMO

El Representante a la Cámara y leader de la mayoría Coronel Carlos Machado, al llegar a Palacio ayer y saludar, como es su costumbre a los amigos periodistas, les hizo las siguientes declaraciones, en conversación tenida sobre la política actual:

"No he añalizado con el cuidado y recelo de otros aspirantes, el problema político del cooperativismo en relación con ningún interés personal; pero si puedo declararles a ustedes, como "leader de la mayoría en la Cámara, que la cooperación práctica del Partido Conservador a la gran obra del Gobierno actual, ha resultado de positivos beneficios para la nación entera".

SOBRE LA JUNTA MUNICIPAL

El miembro político ante la Junta Municipal Electoral de la Habana señor Alfredo Rovirosa, se entrevistó con el Secretario de la Presidencia doctor Viriato Gutiérrez, tratando de la terminación de los escrutinios en dicha junta, correspondientes a las elecciones que acaban de tener celebración.

También se habló de las cesantías decretadas de todo el personal de la Junta, por el Presidente de la misma Don Julián Díaz Silveira.

El señor José Luciano Franco exmiembro político de la Junta referida, se entrevistó con el doctor Viriato Gutiérrez, tratando asuntos particulares.

UNA CARTA DEL SECRETARIO DE GOBERNACION

En estos últimos días, después de las elecciones plebiscitarias del cinco de Marzo, reanudaron sus actividades en favor de la candidatura presidencial del Comandante Zayas Bazán, sus amigos políticos. En nuestra edición del pasado domingo reproducíamos a ese respecto los acuerdos tomados por uno de esos comités de propaganda, en que se pedía al liberalismo que recobrara su libertad de acción para laborar por Zayas Bazán para la presidencia de la República.

El Comandante no ha estado satisfecho con esos acuerdos, por el momento, y ha pedido a sus simpatizadores hagan un alto en esa campaña, por no estimarla ahora oportuna.

Pero dejemos que hable el Secretario de Gobernación:

"Acabo de leer una información política publicada en el periódico de su digna dirección, en la cual se habla de que se intensificará la campaña para mi candidatura presidencial".

Ante esa afirmación me apresuro a dirigirle estas líneas para informarle que es absolutamente incierto ya haya aprobado la constitución de ese comité a que se refiere la información, pues precisamente al enterarme de la constitución del mismo, les dirigí a sus organizadores, comunicación expresándoles, con la más rotunda franqueza que no creía oportuno ese acto, por entender que hasta que no se realice la reforma de la Ley Fundamental, nadie debe llevar a cabo actuación alguna que tienda a distraer al cuerpo electoral de esa obra esencial".

'Lamento profundamente que muchos buenos amigos míos en este caso se dejen arrastrar por generosos impulsos de adhesión, que estimo, que en lugar de favorecerme en estos instantes, pudieran indirectamente causarme algún perjuicio".

LOS ESCRUTINIOS EN LA PROVINCIAL DE LA HABANA

En el día de ayer se constituyó en sesión pública extraordinaria de escrutinios la Junta Provincial Electoral de la Habana, conociendo del resultado de los comicios últimamente celebrados de Delegados a la Convención Constituyente, en la ciudad de la Habana, ya que con anterioridad había hecho los de los veinte y cuatro términos rurales de esta Provincia.

Uno o dos días más ardará en realizar esa labor dicho organismo electoral, pero de antemano se conoce el resultado, ya que desde nuestras columnas hemos dado los totales correspondientes y nombres de los triunfadores, lo que hicimos teniendo en cuenta los escrutinios de la Provincial de los veinte y cuatro Términos citados y los efectuados por la Municipal habanera.

LOS TEMPOREROS DE LA HABANA

Dada cuenta con la comunicación de la Junta Municipal Electoral de la Habana, adjuntando copia certificada del acuerdo adoptado en el día de ayer y que se refiere a dar por terminados los servicios de los empleados temporeros nombrados con motivo de las elecciones de cinco del actual, acuerda la Junta darse por enterada y de conformidad con lo hecho por dicha Junta Municipal.

DE LA MUNICIPAL DE GUANABACOA

Dada cuenta con la comunicación de la Junta Municipal Electoral de Guanabacoa participando haber concedido licencia de un mes con sueldo, por enfermedad, al Conserje de la misma, Arturo Azpeitía y Guerrero, habiendo nombrado para que lo sustituya pero sin devengar sueldo a Arturo Azpeitía y Acosta acuerda la Junta quedar enterada aprobando lo hecho por dicha Junta.

MATERIAL INSERVIBLE

Dada cuenta con la comunicación del Presidente de la Junta Municipal Electoral de Marianao, elevando certificación de acuerdo adoptado en sesión de 15 de los corrientes relacionado con la destrucción de material inservible existente en esa Junta, se acuerda quedar enterada.

DE SAN NICOLAS

Dada cuenta con el telegrama de la Municipal de San Nicolás participando haber dado por terminados los servicios del personal temporero de la misma con excepción de Manuel Fernández Giovani que deja como escribiente, acuerda la Junta quedar enterada de la terminación de los servicios de dicho personal, aprobando el nombramiento de escribiente propuesto.

—Con lo que se dió por terminada la sesión acordando la Junta reunirse el VIERNES VEINTE Y TRES DEL ACTUAL A LA UNA DE LA TARDE, para cuya sesión quedan citados todos los miembros presentes.

HOMENAJE AL DR. VIRIATO GUTIERREZ

Entre los muchos y valiosísimas adhesiones que espontáneamente recibe la comisión organizadora del homenaje que tributara al cuerpo electoral cubano al Secretario de la Presidencia y alma mater del triunfo de la Campaña plebiscitaria doctor Viriato Gutiérrez, entresacamos hoy las recibidas por el vicetesorero de la Comisión señor Carlos Machado Mena, la de los señores Don Juan Clemente Zamora, Don Agustín García Osuna, Comandante Alberto Barreras, Manuel Villapol, Francisco Mestre, Enrique Elizaga, doctor Francisco María Fernández, Dr. Fernando Rensoli, y el capitán Emilio Sardiñas.

Apenas conocido este homenaje por leales políticos de esta provincia son constantes las cartas y telegramas que recibe la comisión ofreciendo entusiasta concurso y adhesión.

Se ruega a los señores que tengan en su poder planillas las devuelvan a la comisión una vez llenadas a la mayor brevedad posible a fin de incorporarlo al album.

ACUERDO QUE SE CIRCULA

Dada cuenta con la comunicación de la Provincial Electoral de Matanzas, en la cual consulta qué es lo que debe consignarse en los certificados de elección referente a la terminación del cargo, se acuerda contestarle que se escriba con tinta en el lugar destinado a la terminación del cargo: "cumplido que sea el objeto de su deisgnación, conforme a lo dispuesto en la Ley de 21 de Junio de 1927"; y que este acuerdo se circule a las Juntas Provinciales.

DESPUES DE HABER ROBADO VEINTE CABALLOS EN COLISEO Y CANASI, LA RURAL DETUVO A DOS CUATREROS

La mayor parte del ganado fué traída a esta ciudad y vendida a distintas personas en Luyanó.—Falleció en esta capital la niña que había tragado puntillas en Matanzas

MATANZAS, marzo 20.—Las fuerzas del escuadrón 27 de la Guardia Rural, de guarnición en esta ciudad, lograron la captura de dos sujetos de pésimos antecedentes a quienes se acusa de múltiples delitos de hurto de caballos.

Los individuos detenidos se nombran Félix Lima Viera y Ricardo San Juan.

Estos cuatreros se llevaron la semana pasada catorce caballos del pueblo de Coliseo y dos del de Canasí, con otros los que se dirigieron a esa capital, vendiéndolos en Luyanó a buen precio y a distintas personas.

Cuando regresaban a esta Ciudad, no satisfechos del resultado que obtuvieron en su "razzia", robaron por la zona de Güines cinco caballos más y un mulo.

El capitán González y el activo teniente Cánovas, jefes respectivamente de los puestos de la Guardia Rural de Matanzas y Canasí, después de incansables pesquisas lograron hallar dentro de una furnia, junto a la pedrera de Casado y Cotilla el mulo, y en otras cuevas el resto del ganado robado en Güines.

Los 22 animales han sido ocupados, pues tan pronto pudo lograrse la confesión de los detenidos, se libraron órdenes para la ocupación de los mismos, así como avisar a los perjudicados para que determinen los caballos de su pertenencia.

Han declarado los detenidos que con ellos iba otro sujeto nombrado Juan Castellanos, el cual hasta ahora no ha podido ser detenido, pero que no tardará en caer en poder de la justicia.

De la detención de los bandoleros, así como de la ocupación de los animales, se ha dado cuenta a los Juzgados respectivos y a los centros superiores.

El capitán González y el teniente Cánovas, merecen una sincera felicitación, por el excelente servicio que han prestado, igual que otros muchos que justifican la confianza que los campesinos de esta zona tienen en la Guardia Rural.

OCURRENCIAS DE LA PROVINCIA.—INCENDIO DE CAÑAS

MARTI: En el domicilio de José Chang se introdujo gente desconocida, sustrayéndole prendas de vestir.

CABEZAS: En la finca "Panchita", la locomotora numero 13 del Central Gómez Mena, incendio con una chispa los cañaverales, quemándose 10 mil arrobas.

En la finca "Santa Rosalía" se quemaron 53 mil arrobas de caña, de Alberto Martínez.

BOLONDRON: Se incendiaron los potreros de José Guillermo Carballo, en las fincas "San Antonio" y "Gálvez".

MANGUITO: En la finca "María" de Bernardo Sardiñas, ocurrió un incendio de cañas.

UN CASO DE TIFOIDEA

La Jefatura Local de Sanidad ha dispuesto el ingreso en un hospital de Julio Domínguez, atacado de fiebre tifoidea, por no reunir la casa donde reside las debidas condiciones.

FALLECIO LA NIÑA LLEVADA A LA HABANA

Aunque llegó a la Habana con vida, la niña de quien hablábamos en nuestra información anterior, falleció antes de que los médicos pudieran extraerle algunas puntillas que hubo de tragarse, y que le produjeron la muerte por asfixia.

Se nombraba la desventurada niña Vinerta Toraya Rodríguez, de un año de edad y vecina de Matanzas número 20.

Era una hermosa criatura, robusta y saludable, que obtuvo uno de los primeros premios en el Concurso de Maternidad último.

El hecho de no contar nuestro Centro de socorros con instrumental adecuado, fué en forma indirecta la causa de la muerte de la niña, puesto que de haber recursos aquí, con tiempo se le hubiera salvado, evitando que la asfixia la ahogara.

Pero, de eso nadie es responsable, porque ello es debido al crédito exiguo con que contaba el Departamento antes de ser municipalizados sus servicios, de lo que hace poco tiempo, por lo que no ha habido oportunidad de poner remedio a esas deficiencias.

MAÑANA LLEGARAN A MATANZAS AEROPLANOS DE AL QUILER

En el lugar cnocido por Cuatro Caminos, a dos kilómetros de Matanzas, se establecerá desde las dos de la tarde de mañana una Estación de aterrizaje de tres naves aéreas que ofrecerán vuelos públicos a precios económicos.

Los intrépidos pilotos ofrecerán una exhibición sobre la ciudad realizando actos acrobáticos y arriesgadas maniobras como el "Loopin di loop, saltó de la muerte, caída de la hoja y otros de verdadera sensación.

Carlos M. GOMEZ.

LA INSPECCION A LAS GRANJAS DE LAS VILLAS

Regresó de Santa Clara el Director de Agricultura Sr. Antonio Portuondo ayer

(NOTICIAS DE LA TERMINAL)

EL DIRECTOR DE AGRICULTURA

Regresó ayer a esta capital, el señor Antonio Portuondo, Director de Agricultura, que se encontraba inspeccionando las granjas escuelas de Las Villas.

POLITICOS QUE VIAJAN

En el tren de la mañana, regresó ayer de Remedios, el Representante Manuel Capestany.

INSPECTORES DE COMUNICACIONES

Salieron ayer para Las Villas, los inspectores de Comunicaciones Miguel Duarte y Evelio Juncosa.

EL SEÑOR MODESTO DEL VALLE

En el tren directo, llegó ayer de Cienfuegos, el señor Modesto del Valle, conocido hombre de negocios de aquella ciudad.

TREN A CAMAGUEY

En este tren salieron ayer:

La señora de Campanería, que se dirigió al Central Santa Gertrudis. A Cienfuegos: la señora Nena Trelles de Lambau y sus familiares. A Cruces: el doctor Camero. A Mayarí: José Landa y sus familiares. A Sagua la Grande; la señora Marta Amigó de Arenas y su hijo Aleny; Félix de Armas; Juan Díaz Cruz y Antolín del Collado. A Cárdenas: la señora de Malais.

EL EXPRESO LIMITADO DE SANTIAGO DE CUBA

En este tren llegaron ayer:

El señor Severo Pina, procedente de Santa Clara. De Santiago de Cuba: Enrique Ochoa; Julio Vélez; Eduardo Serrano; Argelio Feria; Angel Pérez Medina. De Camagüey: el teniente del Ejército, Ramón Hugue; Manuel J. Molins. De Jovellanos: Martín Hernández.

TREN A SANTIAGO DE CUBA

En este tren salieron ayer tarde:

El señor J. Menéndez, que se dirigió a Palma Soriano. A Camagüey: Guillermo Roque; la señora de González. A Santiago de Cuba: Federico Jiménez. A Santa Clara: Braulio Mendoza. Al centro "Tinguaro": Rogelio Pereda. A Cárdenas: Generoso Iznaga.

TREN DE SANTIAGO DE CUBA

En este tren llegaron ayer tarde:

El señor Angel Mariño, procedente de Manzanillo. De Palma Soriano; el doctor Gómez y su esposa. De Sagua la Grande: Manuel Izquierdo y sus familiares. De Cienfuegos: Guillermo de la Torre. De Matanzas: J. Castellanos.

EL SR. ARMANDO MOLINO

Acompañado de su esposa la señora Margot Ológazara, salió anoche para Morón, el señor Armando Molino, Auxiliar del Administrador de la "Cuban Cane Sugar Corporation".

EL JEFE DE FABRICACION DE LA CUBAN AMERICAN

Anoche, en el Tren "Expreso" salió para el central "Chaparra", el señor William P. Saladin, Jefe de Fabricación de la "Cuban American Sugar Co"

EL GOBERNADOR DE LAS VILLAS

Anoche llegó de Santa Clara, el doctor Juan Antonio Vázquez Bello, Gobernador Provincial de Las Villas.

UN CADAVER

Anoche, en el tren regular de viajeros, fué trasladado a Banagüises, con el objeto de darle sepultura en el cementerio de dicha localidad, el cadáver de la señora Cipriana Zulueta, fallecida ayer en esta capital.

Familiares y amigos de la extinta tomaron pasaje en el referido tren.

EL ALCALDE DE CAMAGUEY

Regresó anoche a Camagüey, el doctor Domingo De Para, Alcalde Municipal de aquel Término, que fué objeto de una cariñosa despedida en la Terminal.

MAS POLITICOS

Salieron anoche para el Interior, el Representante Victoriano Rodríguez Barahona y el doctor Finito Dan Delegado a la Convención Constituyente, que se dirifieron a Camagüey, y el Representante Delio Núñez Mesa, a Manzanillo.

EL EXPRESO LIMITADO A SANTIAGO DE CUBA

Anoche salieron en este tren:

El doctor Valle Amábile que se dirigió a La Esmeralda. A Morón: el ingeniero R. Shelton, Enrique Rodríguez y Oscar Tellería, al servicio de la "Cuban Cane". A Santiago de Cuba: el doctor Eduardo Dinent, el tenor Emilio Medrano. A Baraguá: el ingeniero Alberto Quirós y su esposa, la señora Elena de la Huerta.

TREN DIRECTO A CIENFUEGOS

En este tren salieron anoche:

El doctor Eduardo Escasena, José Pennino y Miguel Amengual, todos a Cienfuegos.

2 HOMBRES SE SUICIDARON EN CASAS DE SALUD

Uno de ellos padecía de locura y se ahorcó con una de las sábanas que tenía en cama

En el jardín que existe frente al pabellón Gómez Gómez de la casa de salud Dependientes, puso fin a su vida ayer noche, un individuo que al parecer se nombraba Ramón Cifuentes Alonso, de 44 años y ser vecino de Aguiar número 65. Este señor presentaba una herida producida por proyectil de arma de fuego en la región pariental derecha con salida de la bala por su lado opuesto.

Registradas las ropas que vestía se le ocuparon una cartera con 73 pesos y 16 centavos; un carnet del Centro de Dependientes, con el nombre antes referido y su fotografía un reloj, dos medallas y otros objetos. Junto al cadáver se halló el revólver calibre 38 con cuatro cápsulas sin disparar y un casquillo.

La policía no encontró carta alguna que dijera los motivos que impulsaran a Cifuentes, para atentar contra su existencia. El cadáver fué remitido al Necrocomio.

DEMENTE AHORCADO

En el pabellón "Benito Celorio" de la casa de salud Covadonga, destinado a los enfermos del cerebro, puso fin ayer a su existencia, uno de los dementes allí reclusos, nombrado Alfredo Eustasio Valdivia, de 36 años, vecino que era de Zaza del Medio.

Eustasio para llevar a cabo sus propósitos suicidas, con la camisa que tenía puesta, se colgó de la cama, extrangulándose de esta manera. Fructuoso Cacheiro, enfermero de dicho pabellón, manifestó que al pasar junto a la cama de Eustasio observó que éste se hallaba colgado de dicho mueble, por lo que dió aviso a la policía.

Créese que el hecho lo motivara un rapto de locura que tuviera el desdichado orates.

Su cadáver será remitido al Necrocomio para la práctica de la autopsia.

SE CAYO DE UNA SILLA

En el Hospital Municipal fué asistida de una herida contusa en la articulación del hombro derecho, la menor Pura Lalluno Lantaron de veinte meses de nacida y vecina de Freire 122, la que sufrió en su domicilio al caerse de una silla.

Con Motivo de la Elección de Delegado Obrero a la Conferencia Internacional del Trabajo, se Pone de Manifiesto la Vida Ilegal de Ciertas Sociedades

En relación con la "Unión Nacional del Trabajo," que se había presentado a votar, amparada en 22.987 miembros, Fabregat ha dirigido un escrito documentado al señor Secretario de Agricultura

Con motivo de las disidencias obreras, o por mejor decir, la rivalidad de algunos líderes, están saliendo a relucir algunos asuntos que entrañan excepcional interés, pues al parecer se han estado realizando trabajos a nombre de instituciones que no existen virtualmente, y de la existencia de muchas que tendrán que reorganizarse de un modo efectivo, y presentar sus efectivos en lo sucesivo, ya que las que no estén en debida forma reconocidas en el Gobierno Provincial y no cumplan lo estatuido en la Ley de Asociaciones, serán declaradas Asociaciones Ilícitas. Con ello se prestará un gran servicio a las instituciones constituidas legalmente.

UNA EXPOSICION AL SR. SECRETARIO DE AGRICULTURA

La Unión Nacional del Trabajo, que se había presentado a votar, amparada en 22,987 miembros, no existe legalmente. El señor Luis E. Fabregat, presentó ayer en relación con dicha colectividad el siguiente escrito en la Secretaría de Agricultura, Comercio y Trabajo.

Habana, 19 de marzo de 1928.

Sr. Secretario de Agricultura, Comercio y Trabajo.

Ciudad.

Honorable señor:

Especificando clara y terminantemente el artículo primero del Decreto 164 del presente año, del honorable señor Presidente de la República, que es requisito para tomar parte en la elección del Delegado obrero a las Conferencias Internacionales del Trabajo, que las asociaciones estén inscriptas como tales en el Registro de Asociaciones del Gobierno de la Provincia correspondiente, vengo por este medio, y al amparo de esa disposición, a protestar de la inclusión en la relación de organizaciones obreras con derecho a ser representadas, de la **Unión Nacional del Trabajo**, que ha expedido una Certificación designando persona que de acuerdo con el artículo quinto, inciso a) del precitado Decreto, concurra a elegir conjuntamente con las personas designadas por las otras organizaciones, a la persona que deba ser propuesta al Gobierno como Delegado de las colectividades obreras a la próxima reunión de la Conferencia Internacional del Trabajo, y, por lo tanto, a solicitar **no se tome en consideración para el acto de la votación:**

Fundamento mi protesta y solicitud, en los datos que contiene el Certificado que acompaño, y en los motivos siguientes:

1o.—Según consta del adjunto Certificado, expedido por el Secretario de la Administración Provincial del Gobierno de esta Provincia, que es el funcionario encargado del Registro de Asociaciones, en dicho departamento no se tenía conocimiento de la nueva constitución legal de la asociación "Unión Nacional del Trabajo", hasta que, en 23 de febrero **del año en curso**, es decir: diez y siete días después de haberse publicado en la Gaceta Oficial, el Decreto 164, del presente año, del honorable señor Presidente de la República, se envió un Acta, con la fecha primero del mes de marzo del **pasado año de 1927**, en que comunican la reorganización de esa Unión, nombrándose al efecto el Directorio Central de la misma.

Como claramente se ve, esa constitución no puede considerarse en modo alguno legal, por estar **fuera de lo que prescribe la Ley de Asociaciones** en su artículo 5 párrafo segundo, que textualmente dice: "Del acta de constitución o modificación **deberá** entregarse copia autorizada al Gobernador o Gobernadores respectivos, dentro de los los **cinco días siguientes a la fecha en que se verifique**", y, como es consiguiente, al presentarse un Acta de constitución nada menos que con **un año menos seis días** después de la fecha en que se dice realizada, contraviniendo las disposiciones terminantes de la ley, se ve claramente el propósito de simular la existencia de una colectividad que es absolutamente irreal, y con el deliberado propósito de concurrir fraudulentamente a la elección del Delegado obrero a las Conferencias Internacionales del Trabajo que se van a realizar.

2o.—Como según consta también del adjunto Certificado del Registro de Asociaciones, **no aparece que el Gobierno Provincial** tenga conocimiento **legal** de ningún Directorio Municipal que se haya constituido en algún **Término Municipal** de la Provincia, de acuerdo con lo que setatuye el Reglamento social de la "Unión Nacional del Trabajo", y que debió comunicarse, **para tener existencia legal** esos Directores, porque así, de modo terminante lo especifica el artículo 4 (cuarto) de la Ley de Asociaciones, en su párrafo segundo, y que textualmente dice: "Las formalidades prevenidas en el párrafo anterior, **se exigirán** igualmente y deberán llenarse ante el Gobernador de la Provincia en que se **Constituya sucursal**, establecimiento o **dependencia** de una asociación ya formada.

Como si estas ilegalidades fueran pocas, con fecha siete del corriente mes de marzo, es decir: **un día antes del vencimiento** del término señalada para el envío de las Certificaciones a esa Secretaría, se ha presentado un escrito al Registro de Asociaciones en que se hace constar que esta colectividad consta de **veinte y dos mil novecientos ochenta y siete asociados**, pertenecientes a los Directorios que, como consta ya, ni se **han constituido legalmente**, como dispone el artículo cuarto de la Ley de Asociaciones, en su párarfo segundo, ni siquiera de acuerdo con su Reglamento.

Por estos motivos que se dejan señalados, el Registro de Asociaciones de este **Gobierno Provincial**, no ha podido Certificar los requisitos que señala el inciso b) del Artículo quinto del Decreto 164 del presente año, del honorable señor Presidente de la República, para concurrir a la elección del Delegado obrero, y se ha hecho por medio de un Notario, que en forma alguna puede Certificar la constitución legal de una sociedad, facultad que solo está conferida a los Gobiernos de la Provincia por disposición del artículo 8 (octavo) de la Ley de Asociaciones.

Como estos hechos pudieran revestir los caracteres del delito de asociación ilícita, comprendido en el artículo 186, inciso segundo, del Código Penal, ruego a usted, que en caso de duda, se solicite de oficio la respectiva Certificación del Reglamento de Asociaciones de esta Provincia.

Es justicia que pido.

Muy respetuosamente de usted.

Luis E. FABREGAT

LA CERTIFICACION DEL GOBIERNO PROVINCIAL

Ernesto López y Balaguer, Secretario de la Administración Provincial de la Habana.

CERTIFICO: Que examinado el expediente relativo a la Asociación denominada "Unión Nacional del Trabajo" aparece que el Reglamento presentado en diez y siete de Febrero del año de mil novecientos veintisiete en sus Disposiciones Transitorias dice: "El Directorio Central de la Unión Nacional del Trabajo acordó declararse en receso el día cinco del mes de Octubre del año mil novecientos veinticinco concediendo todas sus facultades y prerrogativas al Asesor General de la Unión, doctor José Guerra López para reorganizar el Directorio Central y la Unión Nacional del Trabajo en general, y así como para la reforma total del Reglamento que venía rigiendo.

ASIMISMO CERTIFICO: Que examinado el referido expediente aparece que con fecha **veintitres de Febrero del año en curso** tuvo entrada en este Centro, un Acta de fecha primero del mes de Marzo de mil novecientos **veintisiete**, en que comunicaba la reorganización de esta Unión, nombrando a ese efecto el Directorio Central de la misma.

COMO TAMBIEN CERTIFICO: Que examinado el mencionado expediente, **no aparece que este Gobierno tenga conocimiento legal de ningún Directorio Municipal** que se haya constituido en algún **Término** de esta Provincia, de acuerdo con lo que estatuye su Capítulo Tercero Artículo Tercero, del Reglamento Social de esta Colectividad, **no obstantante figurar en el** Expediente respectivo, un escrito firmado por el Presidente y Secretario, **de fecha siete de los corrientes** en el que se expresa el número de asociados con que esta Colectividad cuenta ascendentes a **veinte y dos mil novecientos ochenta y siete**, y que dicho número de asociados pertenecen a los Directorios de Madruga, Güines, Melena del Sur, San Nicolás, Jaruco, Batabanó, Nueva Paz, Aguacate, San José de las Lajas y los Directorios locales, de Vegas, Catalina de Güines, Tapaste, y los Directorios de Nueva Gerona y Santa Bárbara, de la Isla de Pinos.

Y por interesarle el señor Ramón Enríquez, expido el presente de orden del señor Gobernador, en la Habana, a los diez y siete días del mes de Marzo de mil novecientos veintiocho.

(F.) **Ernesto LOPEZ**

Hay un sello que dice:
Gobierno de la Provincia. Haban.
Registro de Asociaciones.

LA AGRUPACION NACIONAL DE DEPENDIENTES NATIVOS, Y OTRAS SOCIEDADES

De otras instituciones también ha presentado certificados demostrativos de no estar constituidas como asociaciones, el señor Fabregat, protestando de que intenten votar sus Delegados. Una de ellas en la Agrupación Nacional de Dependientes Nativos, que tenía declarados seiscientos votos.

La Confederación Suprema del Trabajo con seis mil votos.

La Delegación de los Cortes de Carbón con cinco mil votos.

UNA ALTERACION

La Credencial de las Despalilladoras de Santa Clara, que había sido expedida por el Gobernador de aquella provincia con 659 asociadas, al llegar a la Secretaría de Agricultura, le habían antepuesto un 9 y con ello la Credencial consignaba 9.659, cantidad mayor a la existente en la Federación Bi-Provincial de las Provincias de la Habana y Pinar del Río, que cuentan con los mayores nucleos de obreras asociadas en ese ramo.

Según nos manifestó el señor Luis Fabregat, se propone perseguir por los Tribunales de Justicia, a los autores de fraudes de esta índole, así como a los que han denunciado a la Federación Cubana, ya que ello constituye un delito previsto en el Código Penal, por calumnia.

TENDRAN QUE CUMPLIR LOS REQUISITOS LEGALES

También nos aseguró que está deduciendo Certificados del desenvolvimiento legal de otras organizaciones que pretenden votar, pues están fuera de todo derecho, ya que no basta presentar un Reglamento, siendo necesario cumplir todos los requisitosc que exige la lloyenoeuoe quisitos que exige la ley, para no convertirse en Asociaciones ilícitas.

MUCHAS ORGANIZACIONES NO PODRAN VOTAR

Tanto en la Habana como del interior, muchas asociaciones obreras no podrán votar por incumplimiento del dispositivo del inciso (B) del Artículo Quinto, del Decreto Reglamento que en vez de hacer constar el número de asociados en activo, con vista de los libros de contabilidad y balances, lo han hecho con relación al libro de Registro de Asociados, en donde constan los que están en derecho y los que no, las altas, bajas etcétera etcétera.

LA ASOCIACION PROVINCIAL DE CHAUFFEURS RETIRO SUS DELEGADOS

El señor Alfonso Lozada nos comunicó anoche, que la Asociación Provincial de Chauffeurs había retirado su delegado, por lo cual no tendría representación en el acto de la designación del delegado obrero. El señor Lozada nos dijo que la retirada obedecía a las disidencias surgidas entre las instituciones obreras.

LA ELECCION DEL DELEGADO OBRERO

De acuerdo con el decreto reglamento que ha de regir la elección del delegado obrero, a la Conferencia Internacional del Trabajo en Ginebra, este acto se celebrará en la Secretaría de Agricultura, Comercio y Trabajo el día 23 del corriente.

UNA CONFERENCIA EN LA SOCIEDAD DE TORCEDORES

Esta noche a las ocho y media de la noche dará una Conferencia en el salón de actos de la Sociedad de Torcedores el señor José del Carmen Velasco.

Disertará con el tema "La ley de la evolución de Darwin".

Este acto, que patrocina la Sección de Cultura de la Sociedad de Torcedores, está dedicado a las sociedades de la industria tabacalera y a todos los trabajadores que deseen asistir.

UN CATEDRATICO HA DE SER ELECTO PRESIDENTE DE LA CAJA DE PENSION Y JUBILACION DE LOS FERROVIARIOS

Ha sido acordada ya la fecha para celebrar el Congreso universitario y las fiestas del bicentenario de nuestra Universidad. — Sesión extraordinaria del Claustro, el 23

LA SESION DEL 23

El señor rector de la Universidad, doctor Octavio Averhoff, dispuso ayer sea citado el Claustro General Universitario para celebrar sesión extraordinaria el próximo viernes, día 23 del actual, a las cinco de la tarde.

En esta sesión será electo un catedrático para el cargo de presidente de la Caja de Pensiones y Jubilaciones a Obreros Ferroviarios y otro para ser su sustituto.

Figura también en la orden del día la designación de vicesecretario de la Universidad—cargo en otro tiempo existente—para el que que ha sido propuesto por el doctor Manuel de Castro Targarona, secretario general, el celoso funcionario doctor José Barredo, actual jefe del Negociado en la Secretaría General.

También serán consideradas y discutidas algunas innovaciones en los actuales Estatutos Universitarios.

LAS FECHAS DEL CONGRESO UNIVERSITARIO Y DE LAS FIESTAS DEL BICENTENARIO

Confirmando nuestra precedente información sobre la organización del Congreso Universitario, proyectado por el doctor Averhoff, podemos hoy hacer público que la fecha para tan importante acontecimiento académico ha sido fijada para los días 23 a 29 de diciembre de 1929, en esta capital.

Ultimada ya por el propio doctor Averhoff la redacción del pertinente decreto rectoral, hoy designará la comisión organizadora del Congreso Universitario que presidida por él iniciará seguidamente la compleja labor que se le encomienda.

En relación con la celebración del Congreso Universitario el doctor Averhoff visitará en breve al Honorable señor Jefe del Estado, a fin de obtener del general Gerardo Machado su adhesión personal y la valiosa cooperación del Gobierno de la República.

En dicha visita también tratará el doctor Averhoff con el general Machado de las Fiestas del Bicentenario de la Universidad de la Habana que el señor rector se propone celebrar en diciembre del año actual, a cuyo efecto someterá el programa a la consideración del Primer Magistrado a fin de imponerle debidamente, ya que el general Machado, reiteradamente, tiene expresado su vivo deseo de que tengan el debido relieve oficial dichas Fiestas del Bicentenario.

DONACION DE LIBROS

Ayer recibió el doctor Averhoff el envío de las obras "Sociología comparada", "La Leyenda del Castillo de Sokloster" y "Geografía Económica de la Argentina", hecho por el Excelentísimo señor ministro de la República del Plata en Cuba, doctor Laurentino Olascoaga, autor de dichas obras, que el señor rector ha destinado a la Biblioteca del Alma Mater.

UN TOSTADERO DE CAFE QUE NO TENIA LICENCIA

Además mezclaba con el café molido garbanzos tostados, de los que se ocuparon 25 libras

Los inspectores especiales de Sanidad, señores Consuegra y Barreras, auxiliados del ciudadano señor Tomás Reina, cumpliendo órdenes del doctor Fernando Rensoli, Director de Sanidad y del doctor Francisco Pérez López Silvero, Jefe local de Sanidad, se constituyeron a las seis de la mañana del día de ayer en la casa calle Maceo, ampliación del Reparto Barrio Azul, Arroyo Apolo, en donde tiene un tren de tostar y moler café, clandestinamente, el señor Manuel Trueba, sorprendiendo en la cafetería de este señor veinticinco libras de garbanzos tostados y molidos y cuatro y media libras de café en polvo ligados con garbanzos molidos.

Se procedió a la clausura inmediata de la citada industria por no estar autorizado por Sanidad el tostadero de garbanzos.

Declaró el interesado en el acta levantada por los inspectores especiales Consuegra y Barrera, que él utilizaba el garbanzo molido y tostado, así como también el mezclado con café en polvo, para unos experimentos que está haciendo y que sirve para alimentar a los pollos, después de ser ligado con cabecilla.

Los funcionarios mencionados dieron cuenta del acta levantada, así como también con un atestado de multa por tostader oclandestino, al señor Jefe local de Sanidad a los efectos que estime pertinentes

M.E.C.D. 2016

REPUBLICA DE CUBA

SECRETARIA DE HACIENDA

DIRECCION GENERAL DE LA LOTERIA NACIONAL

LISTA de los números premiados en el Sorteo Nº 664 ordinario, celebrado en la Habana el día 20 de Marzo de 1928.

NUMEROS — PESOS

UNIDAD
9. . —100
DECENA
10. . —100
32. . —100
CENTENA
101. . —100
110. . —100
147. . —200
163. . —100
182. . —200
194. . —100
281. . —100
293. . —100
324. . —100
340. . —100
358. . —100
432. . —100
463. . —100
471. . —100
496. . —100
506. . —200
514. . —100
528. . —100
561. . —100
564. . —100
575. . —200
627. . —100
654. . —100
694. . —100
708. . —100
768 . —100
824. . —200
825. . —100
866. . —100
903. . —100
934. . —200
948. . —100
951. . —100
953. . —100
969. . —100
972. . —100
976. . —100
983. . —200
MIL
1023. . —200
1028. . —100
1070. . —200
1080. . —200
1105. . —100
1107. . —100
1115. . —100
1121. . —100
1138. . —100
1150. . —200
1198. . —100
1202. . —100
1228. . —100
1248. . —100
1266. . —200
1270. . —100
1308. . —100
1310. . —100
1316. . —200
1322. . —100
1351. . —100
1361. . —100
1371. . —100
1483. . —500
1496. . —100
1515. . —200
1540. . —100
1592. . —100
1597. . —100
1618. . —100
1633. . —100
1661. . —100
1702. . —200
1715. . —100
1739. . —100
1741. . —200
1755. . —100
1757. . —100
1765. . —500
1766. . —100
1768. . —100
1776. . —100
1793. . —100
1807. . —200
1816. . —100
1823. . —200
1874. . —100
1922. . —100
1925. . —200
1940. . —100
1954. . —200
1974. . —100
1992. . —100
DOS MIL
2014. . —100
2017. . —100
2021. . —100
2022. . —100
2059. . —100
2083. . —100
2091. . —100
2125. . —200
2143. . —200
2146. . —100
2148. . —200
2163. . —100
2174. . —100
2214. . —100
2219. . —100
2240. . —100
2298. . —100
2321. . —100
2338. . —100
2361. . —200
2368. . —100
2369. . —100
2370. . —100
2393. . —100
2470. . —100
2487. . —100
2498. . —100
2499. . —100
2519. . —200
2537. . —100
2545. . —100
2560. . —100
2599. . —100
2600. . —500
2613. . —100
2622. . —100
2712. . —100
2766. . —100
2778. . —100
2790. . —500
2794. . —100
2808. . —100
2825. . —100
2863. . —200
2865. . —200
2913. . —500
2919. . —100
2927. . —100
2933. . —100
2945. . —200
2946. . —100
2988. . —200
2990. . —100
TRES MIL
3016. . —100
3017. . —100
3057. . —200
3090. . —100
3092. . —100
3095. . —100
3103. . —100
3119. . —200
3128. . —100
3157. . —100
3168. . —100
3172. . —100
3194. . —100
3214. . —100
3221. . . 1,000
3227. . —100
3271. . —100
3287. . —100
3300. . —100
3357. . —100
3366. . —100
3391. . —100
3400. . —200
3428. . —200
3468. . —100
3485. . —200
3529. . —100
3568. . —100
3583. . —100
3602. . —100
3630. . —100
3641. . —100
3642. . —200
3656. . —100
3707. . —100
3710. . —100
3746. . —100
3751. . —100
3786. . —200
3865. . —200
3867. . —100
3871. . —100
3924. . —100
3959. . —100
3964. . —100
3975. . —100
3976. . —100
CUATRO MIL
4018. . —200
4019. . —100
4022. . —100
4043. . —200
4071. . —200
4080. . —100
4084. . —200
4099. . —100
4132. . —100
4142. . —100
4151. . —100
4171. . —100
4174. . —100
4186. . —100
4196. . —100
4201. c.—100
4202. c.—100
4203. c.—100
4204. c.—100
4205. . —100
4205. c.—100
4206. . —200
4206. c.—100
4207. c.—100
4208. . —200
4208. c.—100
4209. c.—100
4210. c.—100
4211. c.—100
4212. c.—100
4213. c.—100
4214. c.—100
4215. c.—100
4216. c.—100
4217. c.—100
4218. c.—100
4219. c.—100
4220. c.—100
4221. c.—100
4222. c.—100
4223. c.—100
4224. c.—100
4225. c.—100
4226. c.—100
4227. c.—100
4228. c.—100
4229. c.—100
4230. c.—100
4231. c.—100
4232. c.—100
4233. c.—100
4234. c.—100
4235. c.—100
4236. c.—100
4237. c.—100
4238. c.—100
4239. c.—100
4240. c.—100
4241. c.—100
4242. c.—100
4243. c.—100
4244. c.—100
4245. c.—100
4246. c.—100
4247. c.—100
4248. c.—100
4249. c.—100
4250. c.—100
4251. c.—100
4252. c.—100
4253. c.—100
4253. a. 500
4254. . 50,000
4255. p. 500
4255. c.—100
4256. c.—100
4257. c.—100
4258. c.—100
4259. . —100
4259. c.—100
4260. c.—100
4261. c.—100
4262. c.—100
4263. c.—100
4264. c.—100
4265. c.—100
4266. c.—100
4267. c.—100
4268. c.—100
4269. c.—100
4270. c.—100
4271. c.—100
4272. c.—100
4273. c.—100
4274. c.—100
4275. . —100
4275. c.—100
4276. c.—100
4277. c.—100
4278. c.—100
4279. c.—100
4280. c.—100
4281. c.—100
4282. c.—100
4283. c.—100
4284. c.—100
4285. c.—100
4286. c.—100
4287. c.—100
4288. c.—100
4289. c.—100
4290. c.—100
4291. . —100
4291. c.—100
4292. . —100
4292. c.—100
4293. c.—100
4294. c.—100
4295. c.—100
4296. c.—100
4297. c.—100
4298. c.—100
4299. c.—100
4300. c.—100
4339. . —100
4342. . —200
4344. . —200
4345. . —100
4355. . —100
4361. . —100
4412. . —100
4418. . —100
4441. . —100
4445. . —100
4452. . —100
4471. . —100
4475. . —200
4521. . —100
4526. . —100
4539 . —100
4547. . —100
4552. . —100
4561. . —100
4581. . —100
4593. . —500
4606. . —100
4651. . —100
4676. . —200
4681. . —100
4701. . —100
4730. . —100
4781. . —100
4784. . —100
4812. . —100
4820. . —100
4827. . —100
4877. . —100
4892. . . 1,000
4897. . —100
4917. . —100
4919. . —100
4923. . —100
4958. . —100
4965. . —100
4974. . —100
CINCO MIL
5021. . —100
5026. . —100
5050. . —100
5054. . —200
5090. . —100
5094. . —100
5102. . —100
5103. . —100
5145. . —100
5197. . —100
5216. . —100
5262. . —100
5275. . —200
5295. . —100
5310. . —100
5343. . —100
5348. . —100
5361. . —100
5368. . —100
5380. . —100
5407. . —100
5437. . —100
5459. . —100
5472. . —100
5475. . —100
5482. . —100
5513. . —100
5514. . —100
5538. . —100
5548. . —100
5564. . —100
5584. . —100
5586. . —100
5625. . —100
5634. . —100
5640. . —100
5675. . —100
5681 . —100
5754. . —100
5769. . —100
5846. . —100
5869. . —100
5878. . —100
5886. . —100
5898. . —200
5919. . —100
5920. . —100
5970. . —100
5990. . —100
SEIS MIL
6039. . —200
6044. . —100
6049. . —100
6050. . —100
6051. . —100
6075. . —100
6089. . —100
6098. . —200
6111. . —200
6159. . —100
6186. . —100
6207. . —100
6215. . —100
6217. . —100
6238. . —100
6246. . —100
6282. . —100
6310. . —100
6311. . —200
6335. . —100
6366. . —100
6385. . —100
6429. . —100
6437. . —100
6459. . —100
6470. . —100
6492. . —100
6527. . —100
6624. . —100
6637. . —100
6645. . —100
6665. . —200
6710. . —100
6723. . —100
6742. . —100
6751. . —100
6773. . —100
6781. . . 2,000
6783. . —100
6797. . —100
6798. . —100
6825. . —100
6837. . —100
6851. . —200
6852. . —100
6876. . —100
6878. . —100
6888. . —200
6914. . —100
6928. . —100
6957. . —200
6962. . —100
6967. . —100
6998. . —100
SIETE MIL
7028. . —100
7098. . —100
7109. . —100
7121. . —200
7130. . —200
7141. . —100
7155. . —100
7160. . —200
7171. . —100
7174. . —100
7177. . —100
7184. . —200
7186. . —100
7194. . —100
7213. . —100
7242. . —100
7255. . —200
7259. . —100
7262. . —100
7263. . —100
7271. . —100
7320. . —100
7361. . —100
7378. . —200
7401. . —100
7429. . —100
7449. . —100
7476 . —100
7541. . —100
7563. . —200
7574. . —100
7582. . —100
7601. . —100
7615. . —100
7629. . —100
7659. . —100
7676. . —100
7677 . —100
7704. . —200
7706. . —100
7711 . —100
7716. . —100
7751. . —100
7758. . —100
7780. . —100
7794. . —100
7832. . —100
7857. . —100
7883. . —100
7899. . —100
7903. . —100
7920. . —100
7939. . —200
7963. . —100
7995. . —100
OCHO MIL
8009. . —100
8026. . —100
8050. . —100
8073. . —100
8081. . —100
8089. . —200
8150. . —100
8164. . —100
8169. . —100
8209. . —200
8257. . —100
8269. . —100
8285. . —100
8289. . —100
8291. . —100
8313. . —100
8342. . —100
8360. . —200
8361. . —100
8367. . —100
8373. . —100
8377. . —100
8384. . —100
8405. . —200
8419. . —200
8430. . —100
8431. . —200
8482. . —100
8532. . —100
8540. . —200
8554. . —200
8555. . —100
8562. . —100
8578. . —100
8584. . —200
8614. . —100
8615. . —100
8631. . —100
8656. . —100
8663. . —100
8683. . —100
8689. . —100
8754. . —100
8756. . —100
8762. . —100
8795. . —100
8846. . —100
8854. . 2,000
8858. . —100
8868. . —100
8873. . —100
8895. . —200
8905. . —100
8909. . —100
8930. . 2,000
8935. . —100
8936. . —100
8951. . —100
NUEVE MIL
9005. . —100
9025. . —100
9034. . —100
9042. . —100
9060. . —100
9076. . —200
9090. . —200
9092. . —100
9119. . —100
9122 . —100
9136 . —100
9141. . —100
9143 . —100
9154. . —100
9170. . —100
9237. . —100
9255. . —100
9273. . —200
9314. . —100
9317. . —100
9342. . —200
9394. . —200
9395. . —100
9407. . —100
9413. . —200
9431. . —100
9447. . —100
9478. . —100
9489. . —100
9528. . —100
9576. . —100
9582. . —100
9595. . —100
9616 . —100
9623. . 2,000
9625. . —100
9634. . —200
9643. . —100
9658. . —200
9832. . —100
9833. . —500
9836. . —100
9846. . —200
9848. . —100
9855. . —200
9857. . —100
9890. . —200
9916. . —100
9928. . —100
9940. . —200
9969. . —200
DIEZ MIL
10027. . —100
10067. . —100
10151. . —100
10152. . —200
10153. . —100
10160. . —100
10201. . —200
10216. . —100
10248. . —100
10264. . —200
10305. . —200
10315. . —100
10320. . —100
10325. . —100
10340. . —100
10342. . —100
10353. . —100
10393. . —100
10401. . —100
10414. . —100
10447. . —100
10463. . —200
10516. . —100
10544. . —100
10566. . —200
10581. . —200
10584. . —100
10604. . —100
10605. . —100
10621. . —100
10684. . —100
10692. . —100
10701. c.—200
10702. c.—200
10703. c.—200
10704. c.—200
10705. c.—200
10706. c.—200
10707. . —200
10707. c.—200
10708. c.—200
10709. c.—200
10710. c.—200
10711. c.—200
10712. c.—200
10713. c.—200
10714. c.—200
10715. c.—200
10716. c.—200
10717. c.—200
10718. c.—200
10719. c.—200
10720. c.—200
10721. c.—200
10722. c.—200
10723. c.—200
10724. c.—200
10725. c.—200
10726. c.—200
10727. c.—200
10728. c.—200
10729. c.—200
10730. c.—200
10731. c.—200
10732. c.—200
10733. c.—200
10734. c.—200
10735. c.—200
10736. c.—200
10737. . —100
10737. c.—200
10738. c.—200
10739. c.—200
10740. c.—200
10741. c.—200
10742. c.—200
10743. c.—200
10744. c.—200
10745. c.—200
10746. c.—200
10746. a. 1,000
10747 100,000
10748. p. 1,000
10748. c.—200
10749. c.—200
10750. c.—200
10751. c.—200
10752. c.—200
10753. c.—200
10754. c.—200
10755. c.—200
10756. c.—200
10757. c.—200
10758. c.—200
10759. c.—200
10760. c.—200
10761. c.—200
10762. c.—200
10763. c.—200
10764. c.—200
10765. c.—200
10766. c.—200
10767. c.—200
10768. c.—200
10769. c.—200
10770. c.—200
10771. c.—200
10772. c.—200
10773. c.—200
10774. c.—200
10775. c.—200
10776. c.—200
10777. c.—200
10778. c.—200
10779. c.—200
10780. c.—200
10781. c.—200
10782. c.—200
10783. c.—200
10784. c.—200
10785. c.—200
10786. c.—200
10787. c.—200
10788. c.—200
10789. c.—200
10790. c.—200
10791. c.—200
10792. c.—200
10793. c.—200
10794. c.—200
10795. c.—200
10796. c.—200
10797. . —100
10797. c.—200
10798. c.—200
10799. c.—200
10800. c.—200
10803. . —100
10808. . —100
10822. . —100
10876. . —100
10878. . —100
10884. . —100
10904. . —100
10916. . —100
10917. . —200
10919. . —100
10927. . —200
10936. . —100
10941. . —100
10970. . —200
ONCE MIL
11041. . —200
11099. . —100
11105. . —100
11109. . —100
11130. . —100
11156 . —200
11172. . —100
11200. . —100
11207. . —100
11289. . —100
11327. . —100
11340. . —100
11347. . —100
11441. . —100
11446. . —100
11454. . —100
11526. . —100
11530. . —100
11544. . —200
11572. . —100
11577. . —100
11614. . —100
11638. . —100
11650. . —100
11662. . —100
11666. . —100
11673. . —100
11679. . —100
11690. . —100
11718. . —100
11779. . . 1,000
11848. . —100
11866. . —100
11872. . —100
11882. . —100
11885. . —100
11890. . —100
11891. . —100
11957. . —100
11975. . —100
11982. . —100
11998. . —100
DOCE MIL
12010. . —200
12089. . —200
12102. . —100
12110. . . 1,000
12128. . —200
12144. . —100
12154. . —100
12170. . —100
12217. . —100
12249. . —100
12291. . —100
12307. . —100
12324. . —100
12369. . —100
12378. . —200
12402. . —200
12418. . —200
12425. . —100
12438. . —100
12445. . —100
12485. . —200
12500. . —100
12525. . —100
12531. . —100
12555. . —100
12558. . —100
12565. . —200
12568. . —100
12570. . —100
12572. . —100
12597. . —100
12603. . —100
12687. . —100
12693. . —100
12702. . —100
12709. . —100
12718. . —100
12745. . —100
12751. . —100
12763. . —100
12825. . —100
12854. . —100
12879. . —100
12881. . —100
12897. . —100
12905. . —100
12920. . —100
12938. . —100
12944. . —100
12962. . —100
12981. . —200
12987. . —100
TRECE MIL
13011. . —100
13023. . . 1,000
13090. . —100
13095. . —100
13100. . —100
13103. . . 2,000
13126. . —100
13132. . —100
13134. . —200
13156. . —100
13160. . —200
13161. . —100
13221. . —100
13224. . —100
13238. . —200
13248. . —100
13293. . . 1,000
13351. . —100
13372. . —100
13391. . —100
13396. . —100
13408. . —100
13435. . —100
13445. . —100
13446. . —100
13448. . —100
13464. . —100
13489. . —100
13534. . —100
13552. . —200
13555. . —500
13563. . —100
13597. . —100
13610. . —100
13624. . —100
13651. . —100
13655. . —100
13672. . —100
13682. . —100
13701. . —200
13714. . —100
13726. . —100
13751. . —200
13759. . —100
13797. . —100
13798. . —100
13815. . —100
13875. . —100
13906. . —100
13908. . —100
13912. . —200
13929. . —100
13971. . —100
CATORCE MIL
14004. . —100
14026. . —500
14034. . —100
14065. . —100
14072. . —200
14084. . —100
14097. . —100
14108. . —200
14126. . —100
14162. . —100
14178. . —100
14193. . —100
14197. . —100
14200. . —100
14251. . —100
14294. . —100
14315. . —100
14323. . —100
14328. . —100
14343. . —100
14345. . —100
14368. . —100
14369. . —100
14392. . —200
14444. . —200
14451. . —200
14452. . —100
14482. . —100
14527. . —100
14530. . —100
14563. . —100
14615. . —100
14634. . —100
14638. . —100
14639. . —100
14644. . —100
14652. . —100
14654. . —200
14657. . —100
14671. . —100
14691. . —100
14722. . —100
14760. . —100
14776. . —100
14798. . —200
14801. . —100
14826. . —100
14874. . —100
14877. . —200
14961. . —100
14975. . —100
14976. . —100
14981. . . 2,000
QUINCE MIL
15006. . —100
15046. . —100
15110. . —100
15115. . —100
15184. . —100
15198. . —100
15208. . —500
15248. . —100
15264. . —100
15266. . —100
15309. . —200
15323. . —100
15324. . —100
15363. . —100
15369. . —100
15374. . —100
15412. . —100
15415. . —100
15435. . —100
15459. . —100
15484. . —100
15486. . —100
15499. . —100
15503. . —100
15508. . —100
15512. . —100
15523. . —100
15551. . —100
15566. . —100
15583. . —100
15610. . —500
15625. . —200
15638. . —100
15640. . —100
15655. . —100
15656. . —100
15667. . —200
15682. . —100
15684. . —100
15704. . —100
15709. . —100
15724. . —100
15740. . —200
15789. . —100
15817. . —100
15818. . —100
15825. . —100
15839. . —100
15841. . —100
15865. . —100
15867. . —200
15879. . —100
15902. . —100
DIECISEIS MIL
16005. . —200
16030. . —100
16050. . —200
16054. . —100
16130. . —100
16158. . —100
16162. . —100
16195. . —100
16201. . —200
16207. . —100
16234. . —100
16254. . —200
16256. . —100
16261. . —100
16297. . —200
16302. . —100
16326. . —100
16328. . —100
16345. . —200
16347. . —100
16348. . —100
16351. . —500
16360. . —100
16383. . —100
16389. . —100
16398. . —100
16420. . —100
16443. . —100
16478. . —100
16499. . —100
16510. . —100
16529. . —100
16547. . —100
16560. . —100
16627. . —100
16637. . —100
16651. . —100
16672. . —100
16687. . —100
16693 . —500
16703. . —100
16796. . —100
16801. . —100
16822. . —100
16853. . —100
16948. . —100
16980. . —100
DIECISIETE MIL
17000. . —200
17014. . —100
17016. . —100
17028. . —200
17032. . —100
17054. . —100
17061. . —100
17083. . —100
17155. . —100
17168. . —100
17169. . —100
17212. . —100
17217 . —100
17242. . —100
17249. . —100
17279. . —100
17329 . —100
17333. . —200
17351 . —100
17383. . —100
17392. . —100
17423. . —100
17442. . —200
17457. . —100
17500. . —100
17519. . —100
17525. . —100
17562. . —200
17564. . —100
17571. . —100
17611 . —100
17647. . —100
17656. . —100
17674. . —200
17678. . —100
17698. . —100
17745. . —100
17774. . —100
17788. . —100
17802. . —100
17812. . —100
17837. . —200
17852. . —200
17862. . —200
17903. . —100
17946. . —100
DIECIOCHO MIL
18011. . —100
18053. . —200
18067. . —100
18071. . —100
18155. . —100
18160. . —100
18184. . —100
18206. . —100
18209. . —100
18270. . —100
18290. . —200
18307. . —200
18314. . —100
18318. . —200
18342. . —100
18363. . —100
18377. . —100
18413. . 1,000
18432 . —100
18444. . —200
18450. . —200
18458. . —100
18478. . —100
18483. . —100
18505. . —200
18512. . —100
18515. . —100
18551. . —100
18586. . —100
18593. . —500
18603. . —100
18610. . —200
18617. . —200
18664. . —100
18710. . —200
18725. . —200
18733. . —100
18737. . —100
18739. . —100
18755. . —100
18758. . —100
18799. . —100
18811. . —100
18834. . —100
18843. . —100
18845. . —200
18859. . —200
18895. . —100
18917. . —100
18935. . —100
DIECINUEVE MIL
19036. . —100
19077. . —100
19097. . —100
19122. . —100
19167. . —100
19214. . —100
19234. . —100
19235. . —100
19256. . —100
19275. . —100
19290. . —100
19310. . —100
19314. . —100
19325. . —200
19334. . —100
19345. . —100
19379. . —100
19395. . —100
19398. . —100
19413. . —100
19515. . —100
19521. . —100
19537 . —200
19584. . —100
19586. . —100
19646. . —100
19649. . —100
19684 . —100
19691 . —100
19704. . —200
19712. . —100
19736 . —100
19753 . —200
19754. . —100
19767 . —100
19779. . —100
19798. . —100
19814. . —100
19886. . —100
19910 . —100
19935. . —100
19973. . —100
19989. . —200
VEINTE MIL
20007. . —200
20011. . —100
20018 . —100
20026. . —100
20036. . —100
20049. . —200
20070. . —100
20086. . —100
20141 . —100
20146. . —100
20157 . —100
20205. . —100
20216. . —100
20230 . —100
20276. . —100
20283. . 25,000
20302. . —200
20307. . —100
20314. . —100
20334. . —100
20350. . —200
20371. . —100
20387. . —100
20458. . —100
20462. . —100
20467. . —200
20552. . —100
20586. . —100
20607. . —100
20671. . —200
20675. . —200
20690. . —100
20714. . —100
20795. . —200
20807. . —100
20841. . —100
20847. . —200
20854. . —100
20895. . —100
20896. . —100
20899. . —200
20941. . —100
20960. . —100
VEINTIUN MIL
21128 . —100
21147. . —100
21217 . —100
21250. . —100
21253. . —100
21349 . —100
21362 . —200
21367. . —100
21380. . —100
21395. . —100
21456. . —100
21461. . —100
21474. . —100
21522. . —100
21543. . —100
21546 . —100
21558. . —100
21561 . —100
21585. . —100
21612 . —100
21615. . —100
21632. . —100
21634 . —100
21679. . —100
21729. . —100
21767 . —100
21768. . —100
21812. . —100
21822. . —100
21871. . —100
21876. . —100
21892. . —100
21902. . —100
21931. . —100
21953. . —100
21954. . —100
21963. . —100
21975. . —100
21997. . —100
VEINTIDOS MIL
22066. . —100
22067. . —100
22097. . —200
22171. . —200
22207. . —100
22226. . —100
22265. . —200
22274. . —200
22289. . —100
22326. . —200
22336. . —100
22354. . —100
22400 . —100
22402. . —100
22438 . —100
22446 . —100
22479 . —100
22521 . —100
22541 . —100
22608. . —100
22612. . —200
22614. . —100
22617. . —100
22631. . —100
22637 . —100
22643. . —100
22646 . —100
22664. . —200
22665. . —100
22670. . —100
22704. . —100
22719. . —100
22727. . —100
22769. . —200
22783 . —200
22785 . —100
22789 . 5,000
22799 . —100
22858. . —200
22862. . —100
22874. . —100
22902. . —100
22955 . —100
22988. . —100
VEINTITRES MIL
23017. . —100
23019. . —100
23021. . —100
23048. . —100
23074. . —100
23083. . —100
23158. . —100
23205. . —100
23235. . —100
23248. . —100
23254. . —100
23276. . —100
23303. . —100
23309. . —100
23312. . —100
23323 . —100
23328. . —100
23329. . —200
23335. . —100
23352. . —200
23382. . —100
23385. . —200
23508. . —100
23509. . —100
23517 . —100
23527. . —100
23539. . —100
23562. . —100
23569. . —100
23586. . —100
23588. . —100
23603. . —100
23611. . —100
23628. . —100
23635. . —100
23638. . —100
23664. . —200
23671. . —100
23711. . —100
23745. . —100
23791 . —100
23797 . —100
23829. . —100
23892. . —100
23893. . —100
23939 . —200
23948. . —200
23956. . —100
23957 . —100
23961 . —100
23968. . —200
23973. . —100
23981 . —200
VEINTICUATRO MIL
24017. . —100
24056. . —200
24057. . —100
24091. . —100
24109. . —100
24111. . —100
24113. . —100
24150. . —100
24167. . —200
24169. . —100
24173. . —200
24177. . —200
24232. . —100
24236. . —100
24241. . —100
24243. . —100
24261. . —100
24319. . —100
24328. . —100
24339. . —100
24340. . —100
24345. . —100
24366. . —200
24468. . . 2,000
24539. . —200
24556. . —200
24593. . —100
24611. . —100
24631. . —100
24639. . —100
24649. . —100
24670. . —100
24680. . —100
24685. . —100
24699. . —100
24757. . —100
24763. . —100
24765. . —200
24771. . —100
24776. . —100
24789. . —100
24793. . —100
24799. . —100
24802. . —100
24810. . —100
24813. . —100
24828. . —100
24842. . —200
24857. . —100
24870. . —100
24932. . —200
24945. . . 1,000
24953. . —200
VEINTICINCO MIL
25003. . —100
25011. . —200
25013. . —100
25031. . —100
25032. . —100
25051. . —200
25070. . —100
25075. . —100
25100. . —100
25116. . —100
25119. . —100
25153. . —100
25191. . —100
25205. . —100
25212. . —500
25226. . —100
25281. . —100
25284. . . 1,000
25300. . —100
25302. . —100
25328. . —100
25335. . —200
25371. . —100
25408. . —100
25409. . —200
25432. . —100
25504. . —200
25507. . —100
25510. . —100
25512. . —100
25537. . —100
25550. . —100
25587. . —200
25595. . —100
25627. . —100
25685. . —100
25687. . —100
25712. . —100
25726. . —100
25746. . —100
25750. . —100
25753. . —100
25762. . —100
25779. . —100
25815. . —100
25823. . —100
25854. . —100
25862. . —100
25872. . 1,000
25878. . —100
25916. . —100
25923. . —100
25949. . —100
25968. . —100
25983. . —100
VEINTISEIS MIL
26016. . —100
26023. . —100
26037. . —100
26038. . —200
26042. . —100
26043. . —100
26063. . —100
26066. . —100
26074. . —100
26097. . —100
26128. . —100
26131. . —200
26140. . —100
26170. . —100
26182. . —200
26208. . —100
26215. . —100
26224. . —100
26229. . —100
26236. . —200
26248. . —100
26252. . —100
26266. . —100
26301. . —100
26331. . —100
26355. . —100
26384. . —100
26446. . —100
26468. . —100
26577. . —500
26625. . —100
26626. . —100
26640. . —100
26647. . —200
26670. . —100
26673. . —100
26688. . —200
26708. . —100
26737. . —100
26747. . —100
26763. . —100
26788. . —100
26809. . —100
26905. . —100
26976. . —100
26977. . —100
VEINTISIETE MIL
27010. . —100
27012. . —100
27045. . —100
27054. . —100
27065. . —100
27079. . —100
27129. . —100
27183. . —100
27185. . —100
27189. . —100
27195. . —100
27209. . —100
27211. . —100
27240. . —100
27242. . —100
27254. . —100
27267. . —100
27274. . —100
27276. . —200
27280. . —100
27345. . —100
27346. . —100
27350. . —100
27352. . —100
27353. . —200
27407. . —100
27439. . —100
27453. . —100
27466. . —100
27471. . —100
27552. . —100
27758. . —100
27762. . —100
27772. . —200
27831. . —100
27865. . —100
27887. . —200
27895. . —100
27903. . —100
27918. . —100
27961. . —100
27964. . —100
27989. . —100
VEINTIOCHO MIL
28026. . —100
28106. . —100
28128. . —100
28155. . —100
28157. . —100
28166. . —200
28175. . —200
28178. . —100
28205. . —100
28235. . —100
28306. . —100
28322. . —100
28329. . —100
28355. . —100
28375. . —100
28386. . —100
28413. . —100
28443. . —100
28445. . —200
28455. . —100
28496. . —100
28529. . —100
28581. . —100
28584. . —100
28625. . —100
28666. . —100
28700. . —100
28786. . —100
28805. . —100
28820. . —100
28825. . —100
28855. . —200
28880. . —100
28901. . —100
28974. . —100

El premio de $100,000 ha correspondido al número 10747.

Las 2 aproximaciones anterior y posterior al Primer premio han correspondido á los números 10746 y 10748.

Las 99 aproximaciones á la centena del Primer premio han correspondido á los números del 10701 al 10746 y del 10748 al 10800.

"La Dichosa"

COMPAÑIA CENTRAL
OBISPO y COMPOSTELA

TELEFONO A-6770 - APARTADO 748 - HABANA

Números a la venta para el sorteo de Marzo 31:

108	2015	5235	7171	8711	9545	10444	11054	11542	11845	12611	13151	13572	13869	14549	15317	15725	17011	18632
112	2031	5335	7313	8713	9555	10445	11056	11547	11849	12612	13155	13577	13877	14569	15319	15735	17013	18718
114	2225	5353	7317	8715	9711	10447	11066	11548	11915	12613	13169	13588	13888	14611	15323	15745	17016	18817
125	2424	5411	7417	8731	9713	10508	11105	11549	11919	12711	13177	13611	13911	14614	15331	15755	17019	19015
145	2525	5413	7515	8735	9715	10555	11108	11551	11931	12713	13188	13615	13915	14615	15333	15777	17033	19017
147	2727	5454	7535	8745	9717	10562	11124	11553	11933	12812	13211	13617	13919	14711	15341	15811	17035	19018
151	2828	5525	7711	8747	9743	10592	11125	11554	11935	12912	13212	13619	13923	14714	15345	15813	17044	19111
177	2929	5554	7713	8748	9911	10610	11127	11557	11941	13000	13217	13631	13931	14715	15377	15817	17045	19113
211	3003	5611	7715	8787	9913	10611	11129	11575	11944	13001	13219	13634	13935	14777	15388	15818	17047	19119
213	3011	5615	7735	8821	9915	10613	11131	11585	11945	13003	13222	13635	13941	14814	15413	15819	17071	19419
215	3013	5713	7744	8823	9929	10615	11133	11615	11949	13005	13231	13645	13945	14888	15417	15833	17077	19519
311	3015	5726	7745	8835	10006	10710	11145	11619	11955	13006	13235	13649	13947	15007	15423	15835	17115	19719
315	3030	5735	7747	8841	10014	10711	11147	11621	11969	13007	13241	13655	13949	15009	15424	15855	17133	19919
413	3113	5777	7749	8845	10019	10713	11148	11631	11977	13019	13245	13666	13969	15012	15425	15914	17135	20005
414	3555	5813	8000	8847	10023	10715	11151	11633	11988	13023	13249	13677	13977	15018	15427	15915	17171	20015
415	4015	5815	8004	8849	10025	10735	11213	11641	12014	13024	13255	13688	13988	15019	15428	15919	17177	20020
511	4040	5825	8005	8851	10031	10741	11222	11666	12017	13027	13269	13715	14004	15023	15429	15925	17215	21014
611	4141	5835	8007	8858	10042	10777	11235	11713	12019	13029	13277	13719	14012	15049	15431	15935	17219	21021
613	4224	5858	8011	8866	10054	10810	11240	11719	12030	13041	13288	13725	14016	15051	15435	15945	17233	21210
615	4343	5913	8018	8877	10055	10811	11245	11723	12113	13043	13311	13731	14017	15069	15441	15955	17235	22022
715	4413	6011	8041	8923	10113	10813	11313	11725	12114	13045	13317	13735	14019	15077	15445	15969	17277	22122
811	4415	6013	8045	9009	10135	10818	11315	11733	12117	13049	13319	13741	14088	15088	15455	15977	17315	22822
813	4435	6015	8047	9012	10151	10835	11317	11735	12115	13051	13323	13745	14113	15113	15469	15988	17317	23023
815	4488	6023	8048	9017	10155	10845	11331	11741	12119	13054	13325	13749	14115	15117	15508	16013	17417	24024
818	4588	6025	8117	9019	10210	10849	11345	11744	12211	13057	13337	13755	14119	15119	15511	16014	17515	24224
911	5025	6113	8118	9023	10211	10888	11413	11745	12213	13077	13355	13769	14313	15131	15519	16016	17517	24524
913	5031	6114	8119	9029	10213	10910	11414	11749	12215	13088	13369	13777	14315	15135	15527	16017	17715	24715
915	5033	6565	8181	9033	10215	10911	11415	11751	12228	13112	13377	13788	14368	15141	15529	16019	17747	25025
919	5041	6767	8188	9111	10235	10913	11418	11755	12235	13114	13388	13811	14433	15145	15531	16033	17973	26115
999	5045	6969	8218	9113	10251	10915	11433	11788	12311	13115	13414	13815	14435	15149	15535	16035	18008	26215
1011	5050	7013	8488	9115	10310	11002	11435	11817	12313	13116	13415	13818	14445	15155	15569	16045	18011	
1313	5051	7017	8511	9117	10311	11003	11445	11819	12315	13117	13433	13827	14449	15169	15598	16066	18013	
1414	5053	7029	8513	9119	10313	11004	11455	11821	12408	13119	13435	13831	14469	15177	15611	16069	18017	
1717	5088	7031	8515	9313	10333	11006	11508	11823	12411	13121	13445	13835	14477	15188	15613	16088	18019	
1818	5112	7035	8533	9315	10335	11020	11514	11825	12412	13123	13455	13841	14488	15211	15617	16111	18118	
1919	5113	7045	8535	9419	10345	11026	11517	11828	12413	13125	13469	13845	14511	15223	15635	16115	18218	
1928	5135	7055	8541	9511	10410	11042	11527	11831	12415	13127	13488	13847	14515	15225	15711	16116	18315	
2002	5155	7070	8545	9513	10411	11043	11528	11833	12444	13133	13511	13848	14533	15231	15713	16161	18318	
2011	5171	7088	8548	9515	10413	11046	11529	11835	12535	13141	13545	13849	14535	15235	15715	16416	18418	
2013	5225	7115	8549	9535	10415	11048	11534	11841	12545	13145	13569	13855	14545	15311	15717	17007	18518	

Al recibo de $29.00 por billete, serviremos a cualquier punto de la República, el número que se elija; admitiendo en pago billetes premiados, cheque intervenido o giro postal a la orden de COMPAÑIA CENTRAL. A los revendedores pidan cotización que tenemos precios especiales. Administramos Colecturías. Compra-venta de Cargaremes. Absoluta seriedad en todas nuestras operaciones.

MADRUGA PIDE LA REPARACION DE SUS CALLES

Para la realización de sus anhelos el vecindario se dirige al gobernador y al Consejo

El pueblo de Madruga, pasadas las elecciones plebiscitarias, levanta su voz, una y otra vez más, para pedir al gobernador Antonio Ruiz, preste su cooperación decidida al cumplimiento del acuerdo del Consejo Provincial respecto al arreglo y reconstrucción de las calles de Madruga.

Precisamente de un momento a otro, comienza la temporada del balneario y se hace necesaria la inmediata reparación de las calles del pueblo, donde, a diario, sostienen un crecido tránsito público numerosos vehículos, tanto de temporadistas como de comerciantes que hacen su tráfico por este pueblo.

Después de los muchos perjuicios que ofrece a la población el estado desastroso de sus calles, es algo que le afea mucho, ahuyentando a los temporadistas que se ven obligados a no poder hacer uso de sus automóviles.

Y si el Consejo Provincial ha tiempo tiene acordada y presupuestada la reparación de las calles de Madruga, y si ya nada se opone al comienzo de dichos trabajos, es lógico que pidamos al gobernador provincial, Antonio Ruiz, que recuerde al Consejo el cumplimiento de sus acuerdos, respecto a las calles en malísimo estado del pueblo de Madruga.

El vecindario, naturalmente, desespera, "esperando", que comiencen las obras, lo más antes posible.

¿Resolverá el asunto, pronto, muy pronto, el gobernador?

Así lo creemos todos, y tenemos motivos suficientes, para que se atiendan nuestro "recordatorio".

SeñorRuiz: la reparación de las calles de Madruga es una obra de necesidad y muy perentoria, que afecta a la vida económica del pueblo.

La cortesía de la publicación de este ruego, la debemos al DIARIO DE LA MARINA, que se preocupa por el bienestar del país.

Rómulo Noriega.

Menor Remitido a Guanajay

Participa la Jefatura de la Policía al Alcalde, que en cumplimiento de sentencia dictada por el Juez Correccional de la Sección Tercera en causa por desobediencia, ha sido trasladado al Reformatorio de Guanajay el menor Raul Godo Betancourt, que fué entregado por el Vigilante 141 Domingo Fiallo al Director de esa institución.

Por los Juzgados Correccionales

CORRECCIONAL SEC. PRIMERA

Juez: doctor Enrique de Almagro. Secretario: Dr. José A. Iribarren.— Oficiales: señores Nieto, Moreno y Larios.

CONDENADOS: Tom Gamer, por escándalo: $10-00; José Fernández, por escándalo: diez días; Juan Valdés, por escándalo: diez días; Arturo Otero, por faltas: $3.00; Armando Armas, por desobediencia: $2.00; Ramón Fernández, por infracción Orden 217: $5.00; Manuel Granda, por la misma falta: diez días; Henry Malison, por vejación: $3.00; Ramón F. García, por amenazas: pesos 5.00; Manuel A. García, por desobediencia: $2.00; Gonzalo Madrigal, por tentativa de hurto: treinta días; Francisco Fonseca, por hurto: 61 días; Juan Méndez por riña y lesiones: diez días; Martín Molina, por riña y lesiones: $5.00; Antonio Valdés, por hurto, 31 días; Sebastián González, por tentativa de hurto: $31.00; Angel Pérez, por desobediencia: $5.00; Miguel Mazura, por escándalo, $10.00; Guillermo C. Castro, por desobediencia: treinta días; José Santos, por riña y lesiones: pesos 2.

ABSUELTOS: — Raúl A. Coloma, de estafa; Ladislao Busaki, de estafa; Antonio Prats, de estafa; José Castillo, de estafa; Simón Martínez, por estafa; Abelardo Martínez, de escándalo; José R. Aragón, de escándalo; Manuel Lamar de escándalo; Ludina Kessler, de coacción; Molka Pergañist, de maltrato de obra; Ricardo Scull, de riña; Rogelio Echevarría, de lesiones; Israel Padilla, de lesiones; Amado Torrijo de faltas; Manuel Suárez, de faltas; Jesús Díaz, de Infracción de la Orden 217; Antonio Quijano, de maltrato de palabras; Rafael A. González, de infracción del artículo 598 del Código Penal; Avelino Olivero, de desobediencia; Pedro Díaz, de desobediencia; Santiago Cobos de maltrato de palabras.

CUARTA SECCION

Por transitar con automóviles con exceso de velocidad por la población, han sido multados, en $10: Victoriano Méndez, y José Vrechia; en $5: Antonio Castello Méndez, Julián Ibáñez, Manuel Cruz; en $2: Sebastián Brinas, Rodolfo Gómez, José González, José Hurtado, Mariano Villas, Doroteo Zubirán, Manuel Roláez. Por infracciones municipales cometidas, en $15: Laureano Brezos, José Santiago; en $5: Manuel Nieva, José Jarion, Justo Doreste: en $2: Rafael Juan, José Rodríguez, Manuel Ibáñez, Antonio Villar, Narciso López, Juan Domenech, Julián Romo, Doroteo Castiño; en $1: José Li, Alberto Llori, Agapito Garcipérez, Rodrigo Jesús, Nicasio López. Por infracciones sanitarios: $1: a Manuel Arciller y José Domínguez. Por escándalo, $5: a María Rozas y Pura Domínguez, y $2. a Rosa Rozas, y Antonio Beltrán. Por vejación, $2: a Arturo González. Por lesiones, $5: a José Meiras y Manuel Belén, y por coacción, $2: a Antonio Sánchez.

Ardor e Inflamación de los Pies

Los pies cansados, entumecidos y sudorosos arden, pican y duelen. Deje de sufrir esas incomodidades.

Frótelos con Licarbo líquido que refresca y alivia inmediatamente. Suprime la comezón entre los dedos y cura las infecciones de los pies. En seguida se sentirá Ud. bien.

Póngase todas las mañanas Licarbo Polvos Antisépticos [illegible] entre los dedos, para que permanezcan secos y no duelan. Evita las ampollas y las lastimaduras.

LICARBO
POLVOS ANTISEPTICOS

AL PAN, PAN

y a "LA ISLA": la casa de los premios gordos

20,283 EL TERCER PREMIO $25.000

Fué vendido por "LA ISLA"

Dudar de nuestra buena suerte es no desear alcanzarla. Usted puede ser uno de los afortunados con nuestros premios. Pruebe. Persista. Usted lo alcanzará.

"LA ISLA", Galiano y S. Rafael

Teléfonos: A 0016; M 2971; A 5006.

TRASMISIONES DE DOMINIOS

Trasmisiones de dominio realizadas en el día de ayer en la Secretaría del Impuesto Judicial: Calle de D. Esprampes esquina a Milagros: Vende Alejandro Villegas: compra: Antonio Rodríguez y Fuentes, superficie: 884.75 metros, valor: $39.000.

Calle Delicias número 52 entre Pocito y Luz, vende Rosalía Suárez Marrero, compra Balbina Guel y Cuyé, superficie: 75 metros, valor: 1250.80.

Calle Victor Muñóz número 21, vende: herencia de Juan Gual, compra: Balbina Gual y Guel y Balbine Guel y Cuyé, superficie : 176.30 metros, valor: $$0000.

Calle Enamorados entre San Julio y Durege, vende: María de la Paz y Cayetano del Pino, compra: Isabel de Zaldo y Beurman, superficie: 37083 metros, valor: $9.400.00.

Calle de Josefina s., 8 m., 23, vende de Miguel Saliá y Leiva, compra: Valentín Barquero y Mendoza, superficie: 260, metros, valor: $3000.

Calle Pocito, entre San Lázaro y San Anastasio, s., 6 y 7, m., 1, vende: Luis Casa y Buscá y Samuel Ponsá, compra: José Manuel López y Sánchez, superficie: 184.05 metros, valor: $8500.

Casa Juan Clemente Zenea número 124, vende: Herederos de Manuel Díaz, compra: José María Muñiz y Suárez, superficie: 116.837 metros, valor: $40.000.

Calle de Flores, entre Santa Emilia y Zapotes s., 19, m., 13, vende Luis Galbis y de Ajuria, compra: Servando Brito y González, superficie: 223.33 metros, valor: $8.400.

Calle San Indalecio número 2 vende: Modesto García y Méndez, compra: Celestino González Franco, superficie: 302.722 metros, valor: $5500.

Calle San Indalecio número 6, vende: Rafael de León, compra: Modesto García y Méndez, superficie: 261.35 metros, valor $2.000.

Calle Avenida 10 de Octubre número 481, vende: Florentina López y Mesa, compra: Jesús López y Mesa, superficie: 388 metros, valor: $7.000.

COBRO DE CUOTAS OCASIONALES

Por concepto de cuotas ocasionales según los expedientes tramitados en el Departamento de Impuesto, se cobraron durante el día de ayer $219.26.

NUEVOS ESTABLECIMIENTOS

Para establecerse en esta ciudad, han solicitado licencia de la Alcaldía, los señores Nicanor ernández, para cabaret en San Isidro 31; doctor José Fernández y Valdés, para farmacia en Finlay número 38; y Baldomero Acosta, para explotar 25 aparatos automáticos en distintos lugares de la población.

BAJAS

Desean se les de baja en el Registro de Contribuyentes, los señores Agustín Struppi, posada en Labra 173; Jacinto Bosch, bodega en Cristo 12; Manuel García, barbería en Aranguren 166; Salvador Ledo y Sanjurjo, tren de lavado en Luyanó 466; y Chan Chong, venta de tabacos y cigarros en Finlay 19.

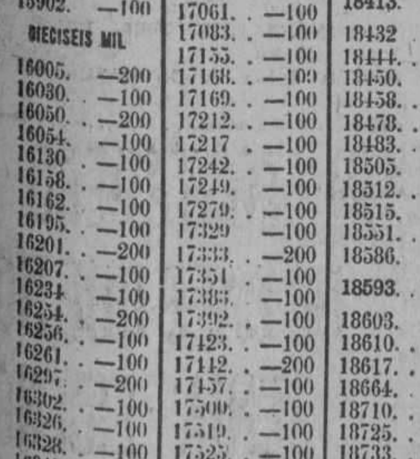

Pianos R. S. Howard y John L. Stowers a Plazos. $50 Entrada y $12 al mes.
Pianos automáticos $60 Entrada y $18 al mes.
Pianos Reproductores Welt Mignon $100 Entrada y $25 al mes.

ULTRAFONICA

Desde $35.00 en adelante.-VENTAS A PLAZOS: $10.00 entrada, $ 10.00 mensuales

DISTRIBUIDOR EXCLUSIVO EN CUBA: JOHN L. STOWERS SAN RAFAEL No. 29. - Apartado No. 876. Telefono A- 3962. - Habana -- Recuerde que la única legítima es la "ULTRAFONICA" COLUMBIA

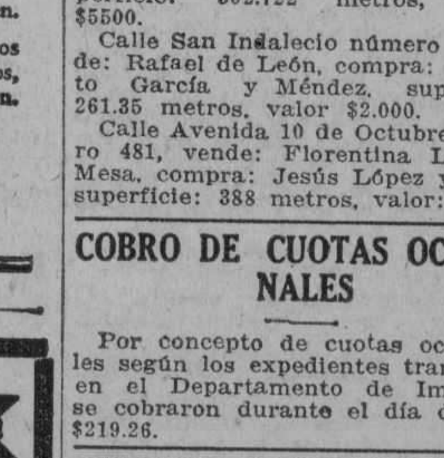

M.E.C.D. 2016

SOCIEDADES ESPAÑOLAS

LA COMISION EJECUTIVA DEL M. I. CENTRO GALLEGO CELEBRARA SESION HOY SOBRE ASUNTOS ADMINISTRATIVOS

Será presidida por el señor Jesús María Bouza, y concurrirán todos los Presidentes de Sección que integran dicha comisión.— Un llamamiento a numerosos asociados

Hoy, a las 4 p. m., celebrará sesión la Comisión Ejecutiva de tan importante Centro.

La presidirá el Presidente, señor Jesús María Bouza, y asistirán todos los señores Presidentes de Sección que la integran.

Tratará de asuntos de carácter administrativo.

LA VOZ DE LA GRATITUD

Continúan llegando al Centro cartas palpitantes de gratitud por el celo y el cariño que en el Centro y su Casa de Salud "La Benéfica", se prodigan a los asociados enfermos.

Ayer recibió el señor Bouza, la siguiente:

Habana, Marzo 15 de 1928.

Sr. Presidente del M. I. Centro Gallego.

Habana.

Señor:

Antonio González y Fernández, vecino de Pasaje B., entre 3 y 4, Buena Vista, mayor de edad, socio regional número 157.958 de ese Centro de su digna Presidencia, tiene el honor de dirigirse a usted para significarle que hace varios días vió en el dorso de los recibos del corriente mes anunciada la consulta del médico nombrado para la Delegación de Buena Vista, en Pasaje B., número 54, y acudí a ella, habiendo sido amablemente recibido por el doctor Miguel Molina Polier, quien después de escuchar pacientemente el relato de mis dolencias y haberme hecho un interrogatorio como nunca me lo había hecho médico alguno, me indicó que tenía que hacerme varios análisis y que en próxima consulta me sometería a un plan de curación.

Apenas han transcurrido una docena de días, y ya me encuentro bastante mejorado, no dudando que llegue a curarme.

El trato afable y cariñoso del doctor Molina y el caudal de ciencia que de seguro posee, unido a la gran satisfacción que hemos experimentado todos los asociados de Almendares y Buena Vista, por la creación de la Consulta Médica aquí, me obligan a dirigirme a usted para felicitarlo, por tan acertada designación; rogándole de publicidad a estas manifestaciones mías, para conocimiento de los demás asociados, a quienes de seguro habrá de interesar mucho saber que contamos con un médico de esas condiciones en esta zona.

De usted con la mayor consideración.

Antonio González

¡OIGAN ESTOS ASOCIADOS!

La celosa y diligente Sección de Propaganda del mismo Centro, desea ver a los siguientes asociados para tratar de asuntos que interesan a los mismos:

Señores:

José Nécega Fernández, Baldomero Victori, Isidro Felipe Incógnito, Benigno Pérez Alvarez, Avelino Baños Lois, Antonio Gómez González, Luis Carnota Barreiro, Luis Nogueira Basalo, Rosalino Rial Ramoriz, Edelmiro Fernández Cojul, Emilio Rico Díaz, Antonio Pérez Carnero, José María Alvarez Veira, José Losada Domínguez, José Antonio Foimil González, Camilo Sotelo Requejo, Julio Rodríguez Blanco, Fernando Cao Aranda, Segundo Rivas Pérez, Danieu Iglesias Vale, Julio Rodríguez Fernández, Manuel Alvarez Rodríguez, Emilio Fernández Vila, Antonio Pernas Otero, Manuel García, Melchor Losada López, Alejo Souto Otero, Deimundo Iglesias Calvo, Celso Díaz Fernández, Gumersindo Carrodeguas, Matías Morillo Sandoz, Antonio Rodríguez Deus, José Muiño Rivera, Jesús Torreño Méndez, Juan Antonio Cheda Cheda, Darío Seara Vázquez, Francisco Oro Carmoega, José Novoa Caujil, Francisco García Marjul, Venancio Domínguez González, Andrés Arsenio Muñoz, Domingo Setty, Dámaso Lucas Mediavilla, Valentín Rodríguez Moure, Ramón García Díaz, José M. Carballo Torres, Constantino López Siñores, César Peleteiro Fernández, Manuel Alvarez Neira, Nemesio Villasuso Perdomo, José Vega López, José Pérez Pons, José Rodríguez Bell, Manuel Penas Bujan, Manuel Rodríguez Prado, Manuel Rodríguez Vinceiro, Severo Vales Castro, Gumersindo Deivo Deivo, Manuel Alfonso Villaverde, Genaro Díaz Cortiñol, Vicente Folgyueira Pérez, Juan Santamaría Vila, Valentín Peara Iglesias, Manuel Soto Díaz, Nicolás Rodríguez Pérez, Ramón Mayo Redondo Francisco Años Méndez, Manuel Taboada Peón, Antonio Alvarez Acuña, José Carrillo Ferrusco, Maximino Martínez Carballeira, Francisco Marínez Guntin, Vicente Ríos Sanjurjo, Antonio Romero Ardao, Diego Fernández Martínez, Ramón Novoa Incógnito, Manuel Diéguez Vázquez, Felipe Gárciga Gárciga, Manuel Aro Cargoega, Celestino Fraiz Rivera, Manuel Otero Pereira, Jesús del Río Rouco, Manuel González Martínez, Salvador Trinidad, José Arias Pumariega, Tomás Delgado Rosal y Juan Torres.

LOS CANARIOS CELEBRARAN SU FUNCION EL DIA 9

En el Teatro Nacional tendrá efecto esta fiesta tan anunciada

Con gran entusiasmo viene actuando la Comisión Organizadora de la función teatral que el día nueve de Abril próximo ofrecerá en el teatro Nacional la Sección de Propaganda de la Asociación Canaria. La citada Comisión está integrada por los señores José Peña Monzón, Pedro Delgado, Miguel Lantigua, Ramón Carballo, Pablo González, Juan Bautista Rodríguez, Miguel Sánchez Mayor, Agustín Jaén Castro, Esteban Padrón, Pedro Cárdenas, Santiago Martín, Angel Nóbregas y Eustaquio Luján, que diariamente se reunen en el Local Social para tratar de los diversos particulares que tienen relación con ese próximo acontecimiento.

Ayer se pusieron a la venta las localidades. El número de ellas adquiridas ayer mismo fué muy grande. Lunetas solamente fueron vendidas trescientas doce, todas a familias de esta Capital. Los palcos tienden a agotarse.

La Compañía de Regino se propone llevar a la escena del Nacional dos de sus mejores obras. Serán dos estrenos que constituirán dos grandes éxitos. El popular Regino tiene en cartera para esa noche una grata sorpresa que mucho agradará al público.

Damos a continuación los precios señalados para esa gran función, que como se verá no pueden ser más populares:

Grillés, con entradas, quince pesos; palcos principales con entradas, doce pesos; palcos segundo piso, diez pesos; lunetas, un peso cincuenta centavos; butacas un peso; delantero de tertulia sesenta centavos; delantera de paraíso, cincuenta centavos; tertulia, cuarenta centavos; paraíso, treinta centavos y entrada general ochenta centavos.

Muy pocos días faltan para que el programa empiece a circular, pues la Comisión Organizadora se ocupa de ello con el mayor interés. Tan pronto como ello suceda lo daremos a conocer a nuestros lectores.

Sabemos que entre los asociados de la Asociación Canaria y entre sus familiares ha sido acogida esta fiesta con el mayor beneplácito, puesto que se les ofrece por un precio sumamente módico un acto completo, lleno de atractivos y con la actuación de la Compañía teatral más popular de nuestro país.

Ese hermoso conjunto artístico del "Alhambra" con Regino López al frente, hará las delicias de la concurrencia en esa noche del nueve de Abril, que ha de ser de grata recordación.

Diariamente seguiremos dando detalles y comunicando a nuestros lectores todos los particulares relacionados con tan interesante asunto.

EL SEÑOR JOSE PEÑA

Tan estimado vocal de la Sección de Propaganda de la Asociación Canaria celebró en días pasados la fecha de su onomástico, habiendo recibido con tal motivo innumerables felicitaciones.

MOVIMIENTO DE ENFERMOS HABIDO AYER HASTA LAS CUATRO DE LA TARDE, EN LAS QUINTAS DE SALUD

"La Purísima Concepción" de la Asociación de Dependientes.

Ingresaron: Francisco Manuel Casanova Entenza, Francisco Matheu Sosa, Pedro Martínez Cruz, Encarnación Carballo Alfonso, Santiago Lazo Avila, Manuel Gutiérrez García, Manuel Novoa Suárez, Jesús Fariñas González, María Dolores Rodríguez Mayo, (pensionista); Pablo Eusebio Cañarte Docluse, Emilio Mayor Suárez, Ramón Pérez Maranis, Pedro Bonet Pellón, Pedro Luis Arocha Díaz, Salvador Rodríguez Lamar, Agustín González Saavedra, Mercedes Castro Montejo, (pensionista); Manuel Chamizo Murillo, Pedro Aguiar Maseda, Gustavo Milián Salinas, Elpidio Pérez García, Teresa Gutiérez Landeras, (pensionista); Lázaro Márquez Pollato, Félix Armas Iglesias, Miguel Angel Pugas Díaz, Antonio Gil Oliva, Isidro Domenech Pérez, Manuel González Diez, Vicente Gutiérrez González, Gabriel González Tejera, Pablo Nickse Viera, Miguel Angel Rodríguez, René Zandetti Bullon, Toófilo Herrería Montilla, Otto Traber Pumar y José Jiménez Muñoz.

Salieron de alta: Rafael Llansó Ordóñez, Mario Sesti Barrera, Lorenzo Rodríguez Arteaga, Estanislao García Sánchez, Francisco Cruz Prieto, Carlos Santos Sainz, Emilio Palacios Flores, Carlos Manuel Díaz Lóópez, Octavio Lamas Valdés, Guillermo Romanes Marrero, Manuel González Fornis, Silvio Jiménez Riera, Ramón Reyes Domínguez.

"La Benéfica" del Muy Ilustre Centro Gallego.

Ingresaron: Joaquín Zon González, Antonio Gómez González, Andrés Sanjurjo Martínez, Plácido Cascado López, Magin Blanco Saburido, Victoriano Vázquez Pérez, Gemejuto Cristin, José R. Cao Yáñez, José Sande, Vicente Rodríguez González, Constantino García Novoa, Andrés Cheda Barro, Manuel Iglesias, Jesús Trastoy Broz, Silvestre Fontelo Dorado, José Curbelo Vega, José Mazón Colso, Manuel González Rodríguez y José Alonso Freijanes.

Salieron de alta: Francisco López Fernández, Arturo Did Gil, David Fernández Pardo, José Blanco Conde, Emilio Pérez Piña, Alfredo Ucha Bugarin, José María Carreras Carballeira, José Vázquez López, José Gómez Rodríguez, Pdro Castiñeiras Rey, Miguel Planas Díaz, Manuel Neira Souto, César Fernández Pereira, Basilio Lamas Ferreiro, Manuel Barro Barro, Benito Taboada Ledo, Francisco Huerta Carbalelira, Gumersindo Rodríguez, Antonio Rodríguez Fernández y José Porto Blanco.

"Covadonga" del Centro Asturiano.

Ingresaron: José González Alvarez, Víctor Alvarez Collado, Antonio Núñez Magistre, José Alvarez García, Antonio Zorrilla Ruiz, Faustino del Camó Alvarez, Rubén Castro Santos, José Manuel Cortada Brito, Jesús Elías García Rodríguez, Andrés Sánchez García, Celestino Fernández Tamargo, Severino Cardin Cardin, Rogelio Rodríguez Riesgo, Julio Alonso González, Jorge Calomé Zúñiga, Faustino Salon Mauri, Ricardo nández, José Fernández Fuentes, Ardura Llano, Manuel Alonso Herrero, Jesús Martínez Rodríguez, Sabino Villa Trabanco, Mario Fernández Fernández, Enrique Ibarra Belategui, Rufino Ortize Martínez y Primitivo García Menéndez.

Salieron de alta: José Domingo Escandón Cerda, Ramón Vega García, Manuel Tamargo Suárez, José Valle Ortal, José Alvarez Llano, José M. Alvarez Suárez, Eleuterio Fernández Corvo, Avelino García Suárez, Benigno Marron Alvarez, José Suárez Artidiello, José González Menéndez, Sebastián Rodríguez González, Eduardo Valladares Fraga, Ramón Cervera Vidal, Adrián Suárez Fernández, Belarmino Vigil Hevia, José Fernández Pérez, Virginio González García, Feliciano González Arias, Inocencio González Arias, Inicencio López Pérez, Casimiro Guillermo Núñez, José Díaz Heres, y Fermín Fernández Fernández.

"Nuestra Señora de la Candelaria" de la Asociación Canaria.

Ingresaron: Juan Manuel Delgado, Manuel Pérez Sánchez, Juan Ortega Pérez, Antonio Felipe R. Sánchez, Ruperto Martín González, Bernardino González García, Gerardo Acosta Pereira, Santiago R. Rodríguez, Justo Fernández Sánchez, Antonio Barrios González, Gabino Díaz Baluga, Pablo Panés Pérez y Miguel Suárez Suárez.

Salieron de alta: Manuel González Pérez, Tomás Brito Rodríguez, Alejandro Asis Cura, Manuel Herrera Piedra y Francisco González Hernández.

"Sanatorio" del Centro Castellano.

Ingresaron: Carmen García Barrada.

Salieron de alta: Justo Bonet Basirá, Aracelia Abascal Digo, Gonzalo González Mancebo, Tomás Jiménez Jiménez y Angel Alvarez Alvarez.

"La Balear" del Centro Balear".

Ingresaron: Felicidad Soler Vivs, Celia Delia Alid, Asunción Gil Intair, Fernando Abad García y Armando Rodríguez Cuétara.

Salieron de alta: Antonio Roca Femenias, Otilia Carcedo Albuergo, Generosa Mayo Rojo, Mercedes Manzanar Bouza, Carmen García Fernández, Antonio Bosch Alemany, Rosa Quiroga Díaz y Elsa Sredlewik.

"Concepción Arenal", de Hijas de Galicia.

Ingresaron: Ermelinda Expósito Díaz, Edelmira Pérez Fernández, Josefa Freire, Asunción Fernández Llañez, Balbina Cayado Sanfeliz, Estrella Sánchez y Teresa Nieves Delgado.

Salieron de alta: María Lamas, Asunción Lobella, Josefa Freire, Elvira Souto y María Manso.

LA FIESTA DE ESTA NOCHE EN "ESP. INTEGRAL"

Serán presentados a la Junta de Gobierno todos los asociados. Hermoso acto

Para la noche de hoy miércoles, a las ocho y media de la noche, están citados a la casa social de esta patriótica Asociación todos los asociados ingresados en el mes de Febrero, que suman 160 a fin de presentarlos a la junta de gobierno y establecer lazos de mutuo compañerismo con quienes han tenido el acierto de ingresar en esta Institución.

Asistirá en pleno la junta directiva, presidentes de todas las Secciones, quienes tienen especial interés en saludar a los nuevos asociados.

Honor pues a la fiesta del nuevo asociado.

Acto simpatiquísimo será también la presentación de las nuevas asociadas, señoritas y damas que han ingresado también en crecido número.

Bien venidos todos a España Integral.

GRATITUD A LAS "H. DE GALICIA"

Numerosas cartas de asociadas agradecidas de las atenciones que reciben

Entre las cartas que continuamente recibe esta sociedad de sus asociadas y en las que éstas demuestran su agradecimiento por las excelentes atenciones recibidas nos ha sido rogada la publicidad de la siguiente:

Habana, 15 de marzo de 1928.

Señor Presidente de la sociedad "Hijas de Galicia".

Distinguido señor:

El celo desplegado en mi atención por el cirujano de esa sociedad, doctor Rafael Menocal, me obliga a expresar mi reconocimiento a él por medio de la Junta de su presidencia.

La debilidad extrema a que mi enfermedad me había reducido obligó al doctor Menocal a que se me efectuase la trasfusión de sangre, antes de operarme de vesícula biliar, operación que llevó a cabo con todo éxito sintiéndome totalmente restablecida.

El empeño puesto por el mencionado cirujano, al no abandonarme durante varias horas y el esmero con que fuí atendida hasta mi franca convalecencia es lo que deseo testimoniar en esta carta, autorizándole para que de ella use, como convenga.

De usted muy atentamente.

Josefina Seco de Teijeiro

REFORMAS A UN PABELLON DEL "DEPENDIENTES"

Será objeto de ampliaciones y reparaciones el llamado "Francisco Pons"

La Junta Directiva, consecuentemente con el programa que se ha trazado de mejorar las condiciones de los antiguos pabellones de la Casa de Salud, ha resuelto sacar a pública subasta las obras de ampliación y reformas proyectadas para el pabellón de Laringología y Oftamología que lleva el nombre del ilustre Presidente de Honor de dicha Asociación, señor Francisco Pons.

Las citadas reformas dotarán a dicho edificio de amplias dependencias para alojamiento de sus enfermos que hoy son asistidos en otros pabellones; esta necesidad altamente sentido, es la primera que aborda la Junta de Gobierno por estimarla perentoria. La subasta pública se efectuará el día 9 de Abril entrante ante la Junta Directiva, a las ocho y media de la noche.

En el Palacio Social se hallan expuestos a los asociados y al público, los planos y memoria descriptiva de la obra y los pliegos de condiciones técnicos y económicos, trabajos realizados por el señor José Ricardo Martínez, Arquitecto de dicha Asociación que en la referida Casa de Salud ha efectuado importantes obras que acreditan su competencia y buen gusto.

A estas mejoras seguirán otras no menos importantes y de las que oportunamente daremos cuenta.

EN EL HOGAR DE LOS VICEPRESIDENTES Y DEL DIRECTOR, DOCTOR CHALONS

Los de la Junta Directiva de esta Asociación visitaron, en sus hogares respectivos, a los dos señores Vicepresidentes y al Director Joaquín Chalons, ofreciéndoles el testimonio de su cariño y adhesión con motivo de sus fiestas onomásticas.

En la residencia del doctor Mestre fueron obsequiados gentilmente y se cambiaron cariñosas palabras entre los visitantes y la familia del homenajeado. Sanwichs, helados, champán tabacos, etc. Formaban la representación de la Directiva los señores Antonio Borges, Presidente de la Sección de Sports, Manuel Díaz Granda, Presidente de la Sección de Intereses Morales y Materiales Manuel, García Fernández, Presidente de la Sección de Sports, Manuel Díaz Granda Presidente de la Sección de Intereses Morales y Materiales, Manuel García Fernández, Presidente de la Sección de Propaganda los vocales señores Antonio Bosch, Leandro Zurbano, Ricardo Villalonga, Ricardo Sánchez, Vicepresidente de la Sección de Propaganda, Andrés Franco, Manuel Borbolla, Enrique Suárez, Aurelio Cano, Fernando Suárez, Manuel Echevarría y otros; el Secretario General César G. Toledo, el Director de La Purísima Concepción, doctor Chalons, el señor Carlos A. Fernández, el doctor Fernando Suárez Ceballos, el señor Ricardo Sirven y el Vicesecretario señor César G. Pons.

De la residencia del doctor Mestre se trasladaron estos señores a la calle Línea, donde reside el Vicepresidente Segundo, señor José M. Coto, quien los recibió efusiva y cariñosamente y en unión de sus familiares los cumplimentó.

El señor Coto contestando breves palabras del señor Borges, dijo que estimaba en su alto valor la visita y que les reiteraba el testimonio de su amistad.

Después se trasladaron los señores citados al domicilio del doctor José J. Chalons, Director del Sanatorio que también estaba de días. Igualmente se repitieron las felicitaciones y las demostraciones de aprecio. El doctor Chalons agasajó a sus amigos y les proporcionó una hora de alegría y satisfacción.

El Presidente de la Asociación señor Pérez y Pérez, no concurrió, como eran sus deseos, porque se hallaba indispuesto.

Reiteramos a los señores Mestre, Coto y Chalons nuestro saludo.

EL ENTIERRO DEL DOCTOR BANGO Y LEON CONSTITUYO IMPONENTE MANIFESTACION DE SENTIMIENTO

Acompañaron el cortejo altas representaciones de todos los órdenes sociales.—Solemne responso. — Bellas palabras del doctor Varona, director de La Covadonga

Y amorosamente recogidos y depositados los restos en la Capilla Ardiente montada en el pabellón "Covadonga", del Sanatorio del Centro Asturiano, todos los que le admiraron y le amaron le rindieron el tributo de un dolor; unos hicieron guardia; otros le llevaron flores; todos rezaron a Dios una oración por el alma buena del Doctor Bango y León, voluntad, sabiduría, gran amor al dolor, espíritu formidable que presidió el florecer del Sanatorio, y lo vió llegar a las cumbres de la grandeza cuando la Junta General del Centro Asturiano, otorgaba a sus nobilísimos y múltiples servicios el título de Director Honorario y él, alegre y satisfecho de haber cumplido con sus últimos deberes se retiraba al descanso en un hogar, dejando su nombre ilustre en el frontispicio de uno de los pabellones y cabe las pompas verdes un busto en mármoles de nieve.

Su sepelio se celebró ayer. Desde la capilla ardiente donde durmió las primeras horas de la muerte, fué trasladado a hombros de los señores Doctor Bidegaray, el Expresidente, señor Vicente Fernández Riaño, el Presidente, señor Simón Corral; el doctor Presno, y los Expresidentes, señores Suárez y Suárez y Manuel Muñiz y depositado en un auto-carroza fúnebre de la Nacional. Y en las tres carrozas que le seguían se depositaron las siguientes ofrendas floridas:

Al doctor Bango, Ramón Fernández; Al doctor Bango y León, El Círculo Médico de Cuba; A nuestro querido Dr. Bango, Berta y Paco; A nuestro querido padre, Lola y Pepe; A nuestro querido abuelo, Publio y Cheo, A nuestro amigo doctor Bango, Coronel Carlos Mendieta y señora; A Bango, Familia de Cuervo; Al Dr. Manuel Bango, José M. Espinosa y Sra.; A tío Manuel, Everardo y René; A tío Manuel, María e hijos; A Bango, El Cuerpo Facultativo de "Covadonga", Al doctor Bango, Alberto y René; Al doctor Bango, Fufo y Conchita.

SUDARIOS: A nuestro inolvidable amigo Bango, María Ursula, Ramón y Cosmito.

COJIN: A nuestro inolvidable doctor Bango, Luisa y Nena.

RAMOS: A Bango, José Centenal y familia; A Bango, Suárez Murias y familia.

CRUZ: Al Dr. Bango, Manuel Duyos y familia.

CORONAS: Al Dr. Bango, Canto y Hnos. A tío Manuel, Lorenzo. A Bango, Esperanza y Ramón. Al Dr. Bango, Varona Suárez y familia. Al Dr. Bango, José Antonio Presno y Albarrán y a su ex-Director-Fundador, doctor Manuel Bango y León, El Centro Asturiano de la Habana.

Presidían el cortejo; sus familiares, señores Rafael, Bonifacio y Manuel Vicente García Bango; Publio y José Manuel Martínez Capul; el Doctor Juan Pablo Toñarelly y el Doctor Cristóbal Bidegaray. Por el Centro Asturiano, el Presidente, señor Simón Corral; el Vicepresidente, señor Nicanor Fernández; el Vicepresidente, señor Aurelio Peón; el Secretario, señor Enrique Cuña; El Secretario de Sanidad, doctor Francisco María Fernández y el doctor López del Valle, Director de Sanidad.

Los vocales de la Junta de Gobierno, señores doctores: Francisco L. Rodríguez González, Prudencio Alvarez García, Calixto Miranda Alvarez, Alfredo Fernández Méndez, César Rodríguez González, Vicente Hevia Hevia, Luis Muñiz Blanco, José Fernández Martínez, Lucio Fuentes Corripto, Pedro Sánchez Artidiello, Miguel Méndez Díaz, Manuel Valle Sánchez, Benigno Santos Rivero, Rafael García García, Manuel Pérez Alvarez, Luciano Fernández Fernández, José Casaprima Rodríguez, Angel García Rodríguez, Fermín Pieiga del Valle, Ramiro Areces González. Don: Raimundo García Barrial, Angel Miñagorri Franco, Manuel Rodríguez Fernández, Benigno Muñiz Alvarez, Faustino Grana García, Higinio González Suárez, Fermín González y González, José María Fernández García, Arturo Gutiérrez Pérez, Jesús Lacera Rodríguez, Anselmo García Barroso, David Martínez García, José María Martínez Fernández, Andrés González Blanco, Faustino Cortina Fernández, Miguel Junco Llano, Manuel Junco Vela, Cándido Menéndez Peña, José Ramón García y García, Germán Gómez Fernández, Jesús María López Fernández, Joaquín Díaz Celorio, Alvaro Fernández García, Antonio Martínez Rodríguez, Emilio Fernández García, Emilio Pérez Bermúdez, Francisco Hevia Fernández, Manuel González Caso, Fernando Collar Hernández y Maximino Rodríguez Avila.

Los expresidentes y vocales natos, señores: Don Maximino Fernández Sanféliz; Vicente Fernández Riaño; Maximino Fernández González; Genaro Pedroarias Villoslada; Antonio Suárez y Suárez y Manuel Muñiz Díaz.

El Cuerpo Facultativo del Sanatorio "Covadonga; el Director Agustín de Varona; el Sub-Director, doctor Presno, y los doctres; Ignacio Toñarely; Arturo G. Casariego; Manuel A. Serra; Antonio Díaz Albertini; Luis Ortega Bolaños; Pedro Lamothe; Jacinto Menéndez; Emilio Romero; José March; Heraclio López; Octavio Montoro; Juan M. de la Puente; Elpidio Stincer; Amador Guerra; José Alfonso; José R. Valdés Anciano; Francisco R. Tía; Ricardo Silveira; Bernabé Mencía; José Centurión; Rodolfo Pérez de los Reyes; Rafael Jacobsen; Gustavo Aldereguía; Alberto Recio; Nicolás Puente Duany; Manuel Viamonte; Ricardo Machín; José G. Alvarado; Santiago Codina; Eduardo Ortiz; Armando Fernández; Otelio M. Fortún; Carlos F. Cárdenas; Teodosio Valledor; José Rodríguez Pérez, Vicente Ruiz de Villa; Ignacio Toriño, Mariano Fernández y José Antonio Rodríguez.

El Administrador señor Francisco García; con todos los del Cuerpo Administrativo; el Ingeniero, señor Ricardo Martínez; todos los practicantes y enfermeros francos de servicio y gran número de socios del Centro.

También figuraban en el duelo; los señores Manuel Duyós; José Sentenat; Pepín Rodríguez; el Secretario del Gobierno Provincial, señor Ernesto López; el Vicepresidente del Casino Español, señor Contera; el Ex-Vicepresidente, señor Ramón Armada; el Doctor Antón Lutz; el Doctor Antonio Pita; el doctor Arturo Sansores, capitán médico de la Marina Nacional; el doctor Arturo Lamares; el Notario del Centro, señor Ataulfo Fernández Llano; los socios fundadores, señores; Angel Arias, Manuel Rodríguez, José Blanco, Eugenio Rodríguez; y Eustaquio Alonso Forcelledo, expresidente de la Beneficencia Asturiana.

Señores Ramón Soliño; Antonio Villa, Miguel Junco, señor Plácido Cuervo, Ramón Fernández y Ramón Fernández Peón.

Los restos fueron recibidos en la puerta de la necrópolis por los PP. Gayol y Ramón de Diego, con Cruz Alzada y en la capilla se cantó un solemne responso.

Y poco más tarde los restos del Doctor Bango y León descansaban en la tierra sagrada.

Despidió el duelo con una elocuente oración el Director de la Casa de Salud "Covadonga", doctor Agustín Varona, dando las gracias en nombre de los familiares y del Centro Asturiano, agregando:

—Cayó el roble herido por el rayo. Momentos antes de caer, rogó a sus familiares, que su entierro fuese humilde, caso de que los del Centro Asturiano, le reclamasen para tributarle sus honores que tuvieran a bien. El Centro Asturiano, atento a la palpitación de innúmero dolor que su caída produjo entre todos sus asociados, le tributa los honores que el Doctor Bango merecía. Cayó pobre; pero no olvidado.

Fué un maestro que vistió la toga con toda honorabilidad. Fué un triunfador por el trabajo, por la sabiduría, por la voluntad, por el amor al dolor. Perdimos con su muerte sus enseñanzas sus discípulos, sus bondades lo pobres y su ejemplo todos los hombres. Cumplió sus altos deberes profesionales, con sus deberes de ciudadano y con sus deberes sociales. Fué un gran cubano cuyo nombre no se olvidará jamás.

Descanse en paz.

PRO-PABELLON DE TUBERCULOSOS DEL "CENTRO BALEAR"

La comisión encargada de esta rinde provechosa labor.—El baile feria

Con motivo de la plausible iniciativa de un grupo de entusiastas socios y asociadas de la benemérita sociedad balear, tendiente a contribuir con una cuota voluntaria para la fabricación de un pabellón modelo en la Casa de Salud de esa entidad, la Junta Directiva interpretando en toda su magnitud el sentido generoso de ese propósito, tuvo el acierto de determinar después de un detenido estudio del asunto, la forma de encauzar y llevar a feliz término la loable idea sugerida por los asociados, disponiendo al efecto que se nombrara una Comisión, quedando ésta integrada por las siguientes personas: Presidente, señor Bartolomé Palmer, presidente social; vice-presidente, señor Pedro Masot, vicepresidente social; tesorero, señor Florencio Ferreiro; secretario, señor Juan Torres Guash, y vocales, los señores Guillermo Pons, Presidente de Recreo y en calidad de agregados Guillermo Alemañy, presidente de Propaganda, Gervasio Miñana y Bernardo Nogueras, vocales de la Sección de Sanidad.

Dicha comisión viene laborando con gran actividad y celo, y continuamente está recibiendo adhesiones muy valiosas de todos los organismos sociales y de las asociadas y socios en particular, deseosos todos de contribuir al éxito de esa feliz iniciativa.

EL BAILE-FERIA

Extraordinaria es la animación que ha despertado esa fiesta en perspectiva, que como hemos dicho en anteriores informaciones, se está organizando a beneficio de los fondos que se crearan con las cuotas voluntarias para el nuevo pabellón.

Los activos miembros de la Sección de Recreo se muestran cada vez más entusiasmados en la gestión organizadora de ese baile-feria, a cuyo éxito están dedicando el máximun de sus esfuerzos.

El acto en sí ha logrado despertar el más vivo interés por parte de los asociados y simpatizadores de la Institución, así como también, entre las más acreditadas industrias y casas comerciales de esta Capital, que han ofrecido expontáneamente distintos productos para que sean distribuidos durante el acto.

En la parte bailable, la Sección de Recreo está en gestiones para amenizar la fiesta con un selecto Jazz-Band y un popular Sexteto.

El adorno de los salones será de lo más artístico y deslumbrador, algo que ha de cautivar a la concurrencia.

La Reunión de hoy en Juventud Asturiana

Enteradas las damitas simpatizadoras de esta Sociedad de la celebración de una Reunión Bailable, en la noche de hoy, estarán, eso nos presumimos poniéndose de acuerdo para honrar con su presencia nuestros salones situados en Prado 125.

De todas es sabido que tocará el tan renombrado Sexteto "Polar" y que será esta reunión en honor del Comité de Damas, augurando que esta fiesta, como todas las anteriores, será un magnífico exponente de alegría y agradables sorpresas.

El baile de Socios se celebrará el próximo Domingo día 25.

Asociación de Dependientes del Comercio de la Habana.

SECRETARIA

SUBASTA PUBLICA PARA OBRAS DE AMPLIACION Y REFORMAS EN EL PABELLON "FRANCISCO PONS"

Por acuerdo de la Junta Directiva se sacan a PUBLICA SUBASTA las obras de ampliación y reformas en el pabellón "Francisco Pons", dedicado a las especialidades de Laringología y Oftalmología en la Casa de Salud "La Purísima Concepción", con arreglo a los planos y pliegos de condiciones que se hallan de manifiesto en esta oficina; la subasta se efectuará a las OCHO Y MEDIA de la noche del día 9 (nueve) de Abril próximo, ante la Junta Directiva, y hasta ese momento se admitirán proposiciones en sobre cerrado dirigidas al señor Presidente de la Asociación.

La Habana, Marzo 21 de 1928.

C. G. TOLEDO,
Secretario General, p. s. r.

2439 alt 2d-21

M. I. Centro Gallego

Sección de Sanidad

SUBASTAS

Autorizadas debidamente por la Comisión Ejecutiva, se sacan a PUBLICA SUBASTA, por el término y mediante las condiciones que en los respectivos pliegos se determinan, los suministros que seguidamente se mencionan para la CASA DE SALUD "LA BENEFICA".

PAN
AVES
HUEVOS
CARNES
LECHE
PESCADO
CARBON MINERAL
FRUTAS Y VERDURAS

Dichos actos tendrán lugar en el local de esta Sociedad, Paseo de Martí y José de San Martín (S. José), altos, el VIERNES, día 23 del presente mes, dando comienzo a las 8 de la noche.

Se hace saber que los pliegos de condiciones se encuentran para estudio de los que deseen formular proposiciones, en la Secretaría de esta Sección, en las horas de 8 a 11 a.m. y de 1 a 5 p.m. de todos los días laborables.

Habana, 16 de Marzo de 1,928.

BALBINO FERNANDEZ.—Presidente.

MERCADO DE NEW YORK

MERCADO DE ACCIONES

NUEVA YORK, marzo 20. (UP)—Las acciones de la Radio Corporation dieron hoy algo que sentir a los bajistas cuando repentinamente entró en acción con una venta de 10.000 acciones de 140, con alza de 3 puntos, avanzando despues sin interrupción hasta igualar su anterior recordor el elevado a 160, con ganancia de 23 puntos. Estas acciones cerraron a 155 con ganancia de 18 puntos. Algo análogo ocurrió con las acciones de la United States Cast Iron Pipe, que cerraron a 253, cotización que representa un nuevo máximo para el año. Las Ventas excedieron de la marca de tres millones por octava sesión consecutiva de cinco horas.

El mercado estuvo irregular todo el día, particularmente por la mañana. La noticia de que Du Pont había vendido sus 114.000 acciones de la United States Steel con una ganancia de cerca de $3.000.000, desarregló el movimiento de las comunes de la Steel, las que bajaron a 144 3|4, pero se repusieron más tarde a 147 y cerraron sin cambio a 146.

MERCADO DE CAFE

NUEVA YORK, marzo 20. (UP). El tono más fácil del mercado de costo y flete, los cablegramas del Brasil y del contiente dando cuenta de baja en los precios y las órdenes de venta que llegaron hoy a este mercado, debilitaron a los futros en café. El mercado de costo y flete continúa encalmado y nominal, cotizándose los contratos del Río de 7 de 16 1-2 a 16 7-8 y los de Santos del 4, de 22 1-2 a 23.

El mercado de 8 a 15 puntos más bajo.

Mes	Abre	alto	bajo	Crre
July	1408	1420	1408	1420
Sep.	1375	1375	1367	1372
Dic	1345	1351	1339	1345
May	1460	1474	1458	1468

Bolsa de la Habana

COTIZACION OFICIAL DEL DIA 20 DE MARZO

	Comp.	vend.
República de Cuba 1904 Speyer	101	—
República de Cuba 1905 Deuda Int.	104¼	102
República de Cuba 1909 4 1|2	98	101
República de Cuba 1914 Morgan	101	—
República de Cuba 1917 Puertos	100	103
República de Cuba 1923 5 1|2	102½	103¾
Ayuntamiento Habana, 1a hipoteca	105¼	—
Ayuntamiento Habana, 2a hipoteca	104	108
Banco Territorial	85	95
Calzado	30	—
Cervecera	107½	108½
Ciego de Avila	—	—
Cienfuegos	—	—
Curtidora	—	—
Gibara	—	—
Gas	110	—
H. Electric (Consolidados	92	97
Manufacturera	47	52
Matadero	70	—
Nacional de Hielo	—	—
Nueva Fábrica de Hielo (bonos)	101	—
Noroeste F C	—	—
Papelera Serie A	101	—
Papelera Serie B.	65	80
Teléfono	94	100
Unidos	75	90
Urbanizadora	—	—
Edificio "La Metropolitana S A	100	105
Jarcia Matanzas	101	104
Iron Beer (Obligaciones no hipotecadas)	80	101½

BONOS: Empréstito seriado de la República de Cuba, Morgan 5½ por 100. 1927

Serie A — 1928	100	—
Serie B — 1929	100	—
Serie C — 1930	100	—
Serie D — 1931	100	—
Serie E — 1932	101	—
Serie F — 1933	100½	—
Serie G — 1934	102	—
Serie H — 1935	102⅛	—
Serie I — 1936	102½	—
Serie J — 1937	103	—

ACCIONES

Agrícola Banco	—	—
Banco Territorial	51	—
Banco Territorial ben	2	—
Cervecera	270⅛	—
Ciego de Avila	—	—
Cienfuegos Acueducto	—	—
Constructora, pref	—	—
Constructora, com	—	—
Cuba Cane pref.	26	—
Cuba Cane com	5	—
Cuba R R	—	—
Cuban Central pref.	—	—
Cuban Central, c	—	—
Cuban Tire, p	—	—
Curtidora	—	—
Gibara	—	—
Industrial Cuba	—	—
Havana E. Railway Co pref	65	68½
Havana E. Railway Co comunes	6	13
Jarcia pref	97½	98½
Jarcia com	21	23
Licorera com	4¾	5¼
Lonja pref	100	—
Lonja com	—	—
Manufacturera pref	3¾	5¾
Manufacturera com	1½	2¾
Matadero	—	—
Naviera pref	66	70
Naviera com	9⅞	11
Nueva Fábrica de Hielo	401	—
Perfumería pref	68	—
Perfumería com	13½	—
Pesca pref	105	—
Pesca com	25	—
Préstamos	—	—
Santiago	—	—
Sancti Spíritus	—	—
Teléfono pref	112	—
Teléfono com	125	—
Tel Int.	155	—
Trust	—	—
Unidos	59⅝	60
Union Oil	—	—
Urbanizadora pref	—	—
Urbanizadora com	—	—
Metropolitan Auto	—	—
Fibras y Jarcia	50	—
Fibras y Jarcia (sindicadas)	50	60

UN NUEVO LIBRO DE ECONOMIA

por César Rodríguez Morini

EL TEXTO MAS COMPLETO, EL MAS DOCUMENTADO Y EL MAS SENCILLO

El autor de este texto de ECONOMIA, ha reunido en su libro todos los factores y conceptos modernos acerca de esta ciencia, comenzando por una historia de la ciencia económica y su desenvolvimiento y tratando ampliamente la ECONOMIA POLITICA Y SOCIAL, en el Estado, en la Nación, en su aspecto político, cultural, agrario, industrial, comercial, financiero, la organización del trabajo, la producción, la distribución y el consumo, inversiones, etc.

Tiene también datos valiosos de Hacienda pública y estadística, así como ilustraciones esquemáticas que adornan la obra.

Estamos seguros de que tanto el profesor, como el estudiante, hallarán la obra valiosa y útil, puesto que abarca todos los puntos esenciales, tomando en cuenta los factores modernos del desenvolvimiento de los pueblos.

Forma la obra un tomo en 4o. de 294 páginas, magníficamente impreso en papel antique y encuadernado en tela. Precio. . . . $5.00

Historia de la Medicina en el Río de la Plata

porel Dr. ELISEO CANTON

Una obra interesantísima, en la que se relatan con precisión los acontecimientos, peripecias, adelantos y retrocesos de la vida médica en el Río de la Plata, desde su descubrimiento hasta nuestros días, o sea el período comprendido entre 1512 y 1925, interpretándolos a la luz de una copiosa documentación. La obra está redactada en orden cronológico, con cita de los hombres, escuelas y doctrinas que dieron vida y empuje a la Medicina en el Plata.

Esta obra pertenece a la Biblioteca de Historia Hispano-Americana y está impresa con esmero, formando seis tomos en 4o. con unas 500 páginas cada uno.

Precio del ejemplar completo, a la rústica. $24.00

ULTIMAS NOVEDADES

JEZE (GASTON).—LOS PRINCIPIOS GENERALES DEL DERECHO ADMINISTRATIVO.
Trata de la técnica jurídica. La noción del servicio público. Los individuos adscritos al servicio público, etc. etc.
Madrid 1928. 1 tomo en 4o. encuadernado en pasta . . . . . . $ 4.50

ESCOBEDO GONZALEZ ALBERU.— SINTESIS DEL PROCESO HISTORICO-POLITICO EUROPEO.
Regimenes políticos de todos los pueblos de Europa y su desenvolvimiento hasta nuestros días.
Madrid 1927. 1 tomo en 8o. mayor encuadernado en pasta española . . . . . . $ 2.00

BERNAL DE O'REILLY (A.)— PRACTICA CONSULAR DE ESPAÑA.
Formulario de Cancillerías Consulares y colección de decretos, Reales órdenes y otros documentos diversos.
Havre, 1864. 1 tomo en 4o. encuadernado en pasta española. . $ 3.50

OTAOLA Y RICHTER (JOSE MARIA).—ABORTO. SU TRATAMIENTO.
Interesante Monografía, con exposición de la experiencia de muchos años de ejercicio en Madrid.
Madrid, 1928. 1 tomo en 4o. a la rústica. . . . . . $ 2.00

VILLAR (EMILIO H.)—EL GRECO EN ESPAÑA.
Estudio histórico, con fotografías de 94 de sus obras pictóricas. Madrid, 1928. 1 tomo en 4o. a la rústica. . . . . . $ 2.00

MONTERO VIDAL (JOSE).—MAHOMA. SU VIDA. EL CORAN.
Interesantísimo estudio histórico, documentado e imparcial, acerca de Mahoma y sus doctrinas.
Madrid. 2 tomos en 4o. a la rústica. 6.00

QUIROGA (DOMINGO).— EL MITO DEL HISPANOAMERICANISMO.
Estudio político-filosófiso de las relaciones de raza, de idioma y de política entre España e Hispano América.
Habana. 1 tomo en 8o. a la rústica. . . . . . $ 0.50

FABRA RIVAS (A.)— LA ORGANIZACION INTERNACIONAL DEL TRABAJO.
Datos de la formación de las diversas colectividades obreras y los resultados obtenidos en varios países.
Madrid. 1 tomo en 8o. a la rústica. . . . . . $ 1.00

MOTA (FERNANDO).— LA GUERRA. LOS MISTERIOS DEL ESPIONAJE.
Descripción de los métodos usados en el espionaje, alfabetos y señales, etc. Edición ilustrada.
Madrid. 1 tomo en 4o. a la rústica. . . . . . $ 0.70

BALLESTEROS (ANTONIO)—LA COOPERACION EN LA ESCUELA. (La nueva educación).
Madrid. 1 tomo en 8o. a la rústica. . . . . . $ 0.40

SAINZ (FERNANDO).— EL METODO DE PROYECTOS. (La nueva educación).
Madrid. 1 tomo en 8o. a la rústica. . . . . . $ 0.40

NELKEN (MARGARITA). — JOHANN WOLFANG VON GOETHE.
Historia del hombre que tuvo el mundo en la mano.
Madrid. 1 tomo en 8o. a la rústica. . . . . . $ 0.90

LA MODERNA POESIA

Obispo 135. Apartado 605. Telfs. A-1171, 1172 y 1173. Habana

"CERVANTES"

Galiano 62. Apartado 1115 Teléfono A-4958. Habana.

M.E.C.D. 2016

INFORMACION AZUCARERA

MERCADO DE NEW YORK

MERCADO DEL AZUCAR

NUEVA YORK, marzo 20. (UP) El mercado de futuros en azúcar perdió terreno durante el día de hoy. En algunos círculos la baja se consideró como una consecuencia natural de la reciente alza.

La publicación de 160 avisos de entrega no causaron aparentemente efecto alguno en el mercado, pues solo aparecieron nueve lotes de marzo que se obsorbieron rápidamente.

Circuló hoy la noticia de que el presidente de Cuba, firmará una orden para la venta por la comisión de defensa de 200.000 toneladas que se encuentran en reserva. Dícese que toda esta cantidad de azúcar quieren comprar la refinería europea a un precio equivalente al que rige en este mercado.

Los cables de Londres indican que aquella terminal está firme.

El mercado del refino abrió sin variación.

Cotizaciones de las entregas futuras:

Mes	Abre	alto	bajo	Crre
July	291	291	287	287
Sep.	299	299	295	295
Dic	303	303	300	300
Jun	290	290	286	286
Mar.	291	292	286	286
Mayo	282	282	277	277

MERCADO LOCAL DE AZUCAR

Quieto estuvo ayer el mercado local de azúcar, sin que durante el día se diera a conocer operación alguna.

Muelen actualmente 167 centrales.

ZAFRA DE CUBA DE 1927-1928

Semana terminada el 17 de marzo de 1928

CENTRALES MOLIENDO

Seis Puertos	92
Otros Puertos	76
Total	168

Entradas	Exportación	Existencia
125,631	78,213	463,394
108,510	71,995	529,571
234,141	150,208	992,965

Totales hasta la fecha comparado con los años 1926-27

Centrales Moliendo

Marzo 17 1928	168
Marzo 19 1927	175

Entradas	Exportación	Existencia
1,631,136	626,357	992,965
2,008,069	842 333	1,158,154

EXPORTACION DE LA SEMANA

Norte de Hatteras	42,685
New Orleans	21,978
Galveston	3,680
Savannah	5,323
Interior E. U.	1,510
Inglaterra	53,558
France	4,401
Holanda	4,429
Italia	7,853
Suecia	4,711
Panamá	80
	150,208

ZAFRA DE CUBA DE 1926-1927

Arribos	Exportación	Existencia
	4.910 N. Y.	44,736

PROMEDIO OFICIAL DEL PRECIO DEL AZUCAR

Precio promedio oficial, en almacén público obtenido para la libra de azúcar, conforme el Decreto Presidencial número 233 de 14 de Febrero de 1928.

MES DE FEBRERO, SEGUNDA QUINCENA

Habana	2.179540
Matanzas	2.201078
Cárdenas	2.207232
Sagua	2.205693
Manzanillo	2.179541
Cienfuegos	2.207233

DEL MES

Habana	2.198947
Matanzas	2.222902
Cárdenas	2.230286
Sagua	2.222650
Manzanillo	2.199108
Cienfuegos	2.228227

El nuevo mercado de azúcar crudos en New York, abrió ayer más fácil, con compradores a 2 13|16 centavos libra costo y flete; y vendedores a base de 2 27|32 centavos libra costo y flete.

Al medio día se dieron a conocer las siguientes ventas:

32,000 sacos de Cuba a 2 27|32 centavos libra costo y flete, embarque de la segunda quincena de abril a especuladores.

13,000 sacos de Cuba a 2 13|16 libra costo y flete embarque de la primera quincena de abril a especuladores.

En la Bolsa de azúcares futuras se vendieron 57.500 toneladas.

Las existencias de azúcares en los almacenes afianzados de New York, ascendían ayer a 1,448.000 sacos.

Carta de apertura recibida por los señores Mendoza y Ca.:

NUEVA YORK, Marzo 20.—A pesar de que los refinadores nunca se muestran muy dispuestos a comprar con un mercado en alza, los tenedores de azúcar crudo se muestran completamente indiferentes a la situación. No cabe duda qu ésto se debe a la creencia de que las existencias disponibles serán absorbidas por los intereses europeos o por los operadores.

Los suministros de azúcares libres de derechos son muy limitados. Los precios acusan tendencia a afirmarse y dada la fuerte posición de los vendedores puede esperarse una nueva alza.

MERCADO DE LONDRES

Abrió sostenido el mercado de azúcar en Londres, habiéndose anunciado una operación de azúcares de Santo Domingo, con destino a Liverpool, a la paridad de 2.59 centavos libra, libre a bordo, Cuba.

Anuncian de Java que el Sindicato vendió para la exportación azúcares blancos al equivalente de 3.19 centavos libra, costo y flete. Reino Unido, para embarque de Junio y Julio, y azúcares oscuros a 3.01 centavos libra, costo y flete, Reino Unido, para embarque de Julio y Agosto. Estas ventas ascienden a unas 37.000 toneladas.

NUEVA FABRICA DE HIELO, S. A.

Propietaria de las fábricas de cerveza y hielo

"LA TROPICAL" Y "TIVOLI"

SECRETARIA

Junta General de Accionistas
Primera Parte de la Sesión Anual Ordinaria

Por orden del señor Presidente, cito por este medio a los señores accionistas de la Compañía para que se sirvan concurrir a las DOS DE LA TARDE del día VEINTE Y CINCO del actual mes de marzo, a la casa números 106 y 108 de la calle de Aguiar, edificio de los señores N. GELATS Y CA., a fin de celebrar la "PRIMERA PARTE" de la SESION ANUAL ORDINARIA de la JUNTA GENERAL en que se dará cuenta con las actas de la última sesión ordinaria de la propia Junta General, la MEMORIA de la JUNTA DIRECTIVA fecha 31 de diciembre 1927, el BALANCE GENERAL de dicho año y el INVENTARIO DE BIENES; y será nombrada la COMISION DE GLOSA, de acuerdo con lo prevenido en el artículo 12 del Reglamento en relación con el número 16 de los Estatutos de la Compañía.

Y según lo dispuesto en el artículo 7 del propio Reglamento, se hace público por este medio.

Habana, 10 de marzo de 1928.

El Secretario,
Cristóbal Bidegaray.

BOLSA DE NEW YORK

ACCIONES
3,420,600
BONOS
12,240,000
CHEQUES
1,776,000,000

PESETA

SE COTIZO A RAZON DE
5 PESETAS
93.82
DOLLAR

FRANCO

SE COTIZO A RAZON DE
25 FRANCOS
44 CENTIMOS
DOLLAR

TABACO

H. Duys y Compañía compraron a J. B. Díaz y Compañía, doscientos setenta y cuatro tercios de clases limpias de Vuelta Abajo, de la escogida que hizo Emilio Iglesias en Pilotos.

Ciento treinta tercios de puntillas de llano, vendieron y entregaron Cano y Hermanos a la Cuban Land and Leaf Tobacco Company.

El resto—cien tercios—de las segundas de Remedios, de cosecha vieja, de que disponía José Menéndez y Menéndez, lo registraron ayer Leslie Pantín e Hijo.

Leopoldo Mederos vendió y entregó a Cuesta, Rey y Compañía, cincuenta y tres tercios de capas de Partido.

Cincuenta de quintas de Remedios, de la última cosecha, compró en varios almacenes la firma de Duys, que las cargó en calidad de muestras.

Otro pequeño lote de la misma clase y de segundas, vendieron a Aixalá y Compañía los especuladores Lobeto y Compañía.

También pasaron ayer a terceras manos, otras pequeñas partidas de distintas clases.

LA RAMA QUE ENTRO

Por el patio de los ferrocarriles entraron ayer, solamente cuatrocientos sesenta y tres tercios consignados a Constantino González y Compañía y procedentes de Consolación del Sur.

Nada entró por el almacén de recibos de los mismos ferrocarriles.

COMPRA EN EL CAMPO

Toraño y Compañía, para una firma del Norte, compraron en Puerta de Golpe la vega que le quedaba disponible a Antonio María Suárez.

Dicha vega se compone de doscientos trece tercios.

DE LA NUEVA COSECHA

Guillermo Martínez, en la finca "Torres", del Tumbadero, cortó diez mil matules de capas.

En la finca "Parra" deshojó Salvador Hernández, cuatro mil matules de capas que está amarrando.

Tres mil seiscientos matules, también de capas, cortó Bruno Díaz en la finca "Fortuna", de Alquizar.

MERCADO LOCAL DE VALOR S

Con regulares fluctuaciones actuaron las acciones de la Internacional de Teléfonos; este papel abrió firme, bajanüdo poco después y cerrando de 159 a 160½.

Con tono irregular actuaron las acciones de los Ferrocarriles Unidos, con operaciones de varios lotes a base de contado.

Sostenidas las acciones preferidas de los Ferrocarriles Consolidados.

Acusan alza las acciones de la Cervecera Internacional.

Muy firmes los valores de la Nueva Fábrica de Hielo.

Acusan pesadez las acciones de la Havana Electric Railway.

Alguna irregularidad se nota en los valores de Havana Electric Utilites.

En la sacciones preferidas de la Empresa Naviera de Cuba se observa mejor tono.

Los valores de la Compañía Azucarera Cuba Cane, siguen firmes.

Se espera que las utilidades de las Compañías subindiarias de la Cuban National Syndicate, pasen en el presente año de seiscientos mil pesos.

Poca actividad se nota en el mercado de bonos, pero no obstante siguen firmes los bonos de Cuba, Cerveceras, Teléfonos y Obligaciones del Ayuntamiento.

Cerró el mercado con tono irregular.

Información Ganadera

La venta en pie. Las operaciones del ganado en pie en los corrales de Luyanó, alcanzaron en el día las siguientes cotizaciones.

Vacuno de 5 a 5¼ centavos.

Cerdos del país de 8 a 10 centavos, y americanos de 11 a 13 centavos.

Lanar, de 8 a 9½ centavos.

Matadero de Luyanó. Las reses beneficiadas en este Matadero se cotizan a los siguientes precios:

Vacuno de 16 a 18 centavos.

Cerdos del país y americanos de 34 a 44 centavos.

Lanar de 45 a 55 centavos.

Reses sacrificadas: Vacuno 138; Cerdos 80; Lanar 50.

Matadero Industrial. Las reses beneficiadas en este Matadero se cotizan a los siguientes precios:

Vacuno de 16 a 18 centavos.

Cerdos del país y americanos de 34 a 44 centavos.

Lanar de 45 a 55 centavos.

Reses sacrificadas: Vacuno 271; Cerdos 156; Lanar 14.

RESUMEN DE LA SEMANA

Durante la semana del 12 al 17 de Marzo de 1928, se beneficiaron en los Mataderos de la ciudad el siguiente número de ganado:

Mataderos	Vacuno	Cerdos	Lanar
Industrial	1791	951	218
Luyanó	847	464	86
	2638	1415	304

Los precios que rigieron durante ese período de tiempo en los ganados beneficiados fueron:

Vacuno de 15 a 18 centavos.

Cerdos del país, de 28 a 32 centavos, y americanos de 32 a 40 centavos.

Lanar de 40 a 50 centavos.

La venta en pie. Las operaciones del ganado en los corrales de Luyanó alcanzaron en dicha semana las siguientes cotizaciones:

Vacuno de 5 a 5¼ centavos.

Cerdos del país de 7 a 8½ centavos, y americanos de 11 a 12 centavos.

Lanar de 8 8½ a 9 centavos.

Marzo 20 de 1928.

INFORMACION MERCANTIL DEL PUERTO

MOVIMIENTO DE EXPORTACION FRUTOS Y VEGETALES

Vapor Americano "PASTORES", para New York:

Kingsbury Co. Hutcheson Co.: 840 huacales vegetal.

Godínez Bros. West India Fruit: 802 idem idem.

P. D. de Pool. P. S. C.: 1,157 id id.

West India F. Same: 1,800 id id.

R. L. Lichting. G. D.: 433 id id.

A Cejudo. Hutcheson Co.: 916 id.

Vapor americano 'J. R. PARROTT' para Key West:

Havana terminal. C. A. F.: 360 huacales toronjas.

F. Amaral. M. B.: 700 cajas papas.

R. L. Lichting. Havana Fruit: 1,965 idem idem.

Vapor americano "ATENAS", para New Orleans:

Caribean Trading. G. S.: 30 huacales vegetales.

P. D. de Pool. J. B.: 57 id id.

Vapor americano "ATENAS", para New Orleans:

Caribean Trading. G. S.: 30 huacales vegetales.

P. D. de Pool. J. B.: 57 id. id.

West India F. Same: 170 id id.

A. Cejudo. J. Chalona: 13 id. id,; 2 id. id.

R. L. Lichting. C. R.: 174 id. id.

Vapor americano "SIBONEY", para New York:

Kingabury Co. Hutcheson Co.: 470 cajas tomates; 593 id toronjas.

F. H. Che. G. A.: 7,009 id. vegetales.

Naranjo e Hijos. L. V. B.: 49 id. veg tales.

Godínez Bros. West India F: 1,063 idem idem.

A Cejudo. M.: 409 idem tomates;. Hutcheson Co.: 380 id. id.

P. D. de Pool. P S C.: 1,250 idem vegetales.

L C Monne. Same: 391 id id.

West India F. Same: 1,202 id id.

R. L. Lichtig. S D.: 917 idem idem.

M. M. Gwinn. M: 1,049 id id.

T. Hernández. M. Co.: 216 id id.

Vapor panameño "La Marea", para New York:

Kingbury Co. Hutcheson Co.: 623 cajas tomates.

MOVIMIENTO DE EXPORTACION TABACOS

Vapor americano "HAVANA", para N w York:

S. Rothschild. D. M: 62 barriles; 10 tercios; 1 caja tabacos.

Walter Sutter Co. J. H. M.: 42 barriles, 5 pacas idem.

Y Kaffenburgh. Same: 10 tercios idem.

Torres General Hnos.: Knigth Bros: 1 caja idem.

J. R.: 8 idem idem.

Park Tilford: 5 idem idem.

P. C.: 10 idem picadura.

J. M.: 10 idem idem.

T. S.: 10 idem idem.

A. S.: 25 idem idem; 1 idem cigarros.

Co. Ganadera de La Habana. J. Aron: 125 barriles sebo.

Vapor americano "GOVERNOR COBB", para Key West:

Fernández Grau Hno.: P. Arango Co.: 4 barriles tabaco.

M. A. Pollack. A. Santalla: 20 pacas idem.

FRUTOS Y VEGETALES

Vapor americano 'J. R. PARROTT' para Key West:

Havana Terminal. C. A. F.—300 huacales toronjas.

Buenaventura Co. Mills Bros: 337 idem idem.

Vapor americano "SIBONEY", para New York:

A. Piñero. Hutcheson Co.: 22 huacales vegetales.

Caribbeau Trading. R. Co.: 421 idem idem.

Vapor americano "HABANA" para Key West:

Inclán Sobrinos. H. P.: 437 huacales papas.

J. M. Fernández. C. M. D.: 666 id.

W st India F. Same. G. R.: 180 idem vegetales.

F. Amaral. H. P.: 600 idem papas.

R. G. Lotspiech, J. B.: 177 idem vegetales; 47 idem idem.

A. Bloch. Same: 15 pacas esponjas.

MOVIMIENTO DE EXPORTACION TABACOS

Vapor americano "PASTORES" para New York:

H. Upmann. J. Frankau: 2 cajas tabacos.

Leslie Pantin. J. F D.: 25 barriles idem.

C. Pego Co. Morris and Morris: 5 cajas idem.

Walters Co: 3 idem idem.

L. Storntson. Same: 1 id id.

Vapor americano "ATENAS", para New Orleans:

H. Upmann. E. Co.: 1 caja tabacos.

Duys. N. E.: 25 tercios idem.

Fernández. S. V.: 18 pacas esponjas.

Vapor americano 'J. R. PARROTT' para Key West:

Havana Terminal. C. A. Forwarding: 632 huacales toronjas.

Vapor americano "ORIZABA", para New York:

L. Kent. M. B.: 364 huacales vegetales.

West India F. Same: 450 id idem; 2,306 idem tomates; 1,087 idem idem; 87 idem vegetales.

Kingsbury Co. Hutcheson Co.: 611 idem tomates.

F. E. Cole. G. A.: 4,923 idem idem.

L. V. Bokkelan. Same: 892 idem papas; 844 idem idem; 1,034 idem tomates.

Caribean Trading. R. Co.: 298 id. vegetales.

Vapor hondureño "GATUN", para New Orleans:

T. Hernández. J. M.: 169 huacales vegetales.

West India F. Same: 126 id id.

Vapor americano 'SIBONEY', para New York:

Rodríguez Menéndez C. C. W. B.: 5 barriles; 1 paca tabaco.

A. A. Schwarz. Aame.: 18 idem id; 22 barriles idem.

C. Gonzále,. N. E.: 8 idem idem.

J| Torres. F. Co.: 1 caja idem

RESUMEN DE VIVERES

Vapor americano "SIBONEY", de New York:

Chécharos: 75 sacos.
Aceite de Soya: 10 barriles.
Provisiones: 389 bultos.
Leche: 5,050 cajas.
Tocino, 860 piezas.
Harina de trigo: 2,157 sacos.
Almidón: 300 sacos.
Manteca: 120 bultos.
Pescado: 9 barriles.
Canela: 30 fardos.
Salchichas: 88 cajas.
Café: 677 sacos.
Quesos: 1.387 bultos.
Bacalao: 1,050 cajas.
Camarón: 100 cajas.
Menudos: 100 cajas.
Alpiste: 40 sacos.
Mantequilla: 130 cajas.

Vapor americano 'MONTERREY', de Tampico:

Cerveza: 500 huacales.

Vapor americano "ESTRADA PALMA", de Key West:

Jamón: 7 bultos.
Idem: 27,216 kilos.
Salchichas: 28 bultos.
Beef: 1 barril.
Peras: 518 cajas.
Puerco: 8,493 kilos.
Manteca: 75 490 kilos.
Manteca: 75 tercerolas.
Tocino: 453 piezas.
Menudos: 100 atados.

Vapor americano "PARISMINA", de New Orleans:

Almidón de maiz: 855 bultos.
Cebollas: 605 sacos.
Sal: 1,500 sacos.
Maiz: 1,500 sacos.
Avena: 300 sacos:
Harina de trigo: 150 sacos.
Alfalfa: 377 sacos.
Harina Maiz: 285 sacos.
Trigo: 300 sacos.
Café: 100 sacos.
Alimento: 164 sacos.
Camarones: 185 bultos.
Quesos: 20 atados.
Ostiones: 40 barriles.
Cereales: 70 cajas.
Huevos: 1,600 cajas.
Legumbres: 13 cajas.
Apio y Lechugas: 8 huacales.
Afrecho: 300 sacos.

Vapor hondureño "GRANADA", de New Orleans:

Canela y cacao: 5 bultos.
Alimento: 487 sacos.
Harina de trigo: 600 sacos.
Bacalao: 56 cajas.
Camarones: 5 barriles.
Sal: 1 200 sacos.
Maiz: 300 sacos.
Huevos: 1.600 cajas.

Vapor "MUNAMAR", de New Orleans:

Harina de trigo: 1,451 sacos.
Manteca: 15 tercerolas.
Alimento: 603 sacos.
Camarones: 10 barriles.
Maiz: 2.500 sacos.
Sal: 900 sacos.
Garbanzos: 505 sacos.

Vapor inglés "SAN BENITO", de Boston y escalas:

Agua mineral: 80 cajas.
Pescado: 580 bultos.
Dulces: 12 cajas.

De Halifax:

Papas: 18 659 sacos.
Papas: 3,017 barriles.
Manzanas: 1 barril.
Whiskey: 260 cajas.
Bacalao: 2,001 cajas.

Vapor alemán "YIRCK", de Gamburgo y escalas:

Licor: 40 cajas.
Frijoles: 1,050 sacos.
Leche: 50 cajas.

De Bremen:

Cerveza: 411 cajas.

Bolsa de Nueva York

Habana, Marzo 20 de 1928.

FERROCARRILES

Atch. Top. and Santa Fe	188-7/8
Atl. Coast Line	181
Baltimore and Ohio	116-1/8
Bangor and Aroostook R. R.	77
Chesapeake and Ohio	196
Chi.—Gt. West. com.	11-1/2
Chi.—Gt. West pref.	26-1/4
Chic. and N. W.	85-1/2
Chi. Mil and San Paul com.	25-3/4
Chi. Mil and San Paul prf.	42
C. Rock I and P.	111-1/2
Delawar and Hudson	169
D. l: Lack West	144
Erie	57-3/4
Erie pref.	58-3/4
Gulf Mobile	53-1/2
Great Northern	98-1/2
Kansas City Southern	57-5/8
Lehigh Valley	93-1/2
Louisville and Nash.	—
Mo. Kan and Tex. com.	39
M. Pac. com.	50-1/8
Mo. Pac. Pref.	112
N. Y. Central	169-3/8
N. Y., N. H. and H.	63-3/8
Nickle Plate	134-1/2
Norfolk and Wester	191
Northern Pacific	97-7/8
Pensilvannia	67-3/8
Pere Marquete	—
Fitts W. Va.	—
Fitts W. Va.	—
Reading	104-1/8
St. Louis and S. Francisco	115-5/8
St. Louis and Southwestern	82-3/8
Seaboard ar Line com.	18-7/8
Seaboad ar Line pref.	26-3/8
Southern Pacific	121-1/4
Southern Railway	147-1/2
Texas and Pac.	124
Union Pacific	194
Wabash com.	72-3/4
Western Maryland com.	44-1/4

EQUIPOS

American Car Fou.	108
American Locomotive	111
Baldwin Locomotive	—
Gen. Rail. Sig.	100
Pullman Company	86-1/2
Lima Locomotive	54-1/2
Preseed Steel Car	—
N. Y. Air Brake	—
Westinghouse Air Brake	53-1/8

MOTORES

Chandler Mot. pfd.	—
Chryler	63-7/8
Dodge Motors com.	20
Dodge Motors prefd.	71-3/4
General Motor, New.	173
Hudson Motor Co.	92-1/2
Mack Trucks	93-1/2
Nash	89-1/8
Packard Motors	65-5/8
Pierce Arrow com.	13-1/8
Studebaker Corp.	63-1/4
White	34
Willys-Over	22-7/8
Yellow Truck	34-1/4

ACCESORIOS

Am. Bosch Mag.	21-1/4
Briggs Mfg. Co.	24-1/2
Eaton Axle and S.	33-1/8
Gabriel Snubber-A.	—
Spice Mfg. Co.	—
Stewart Warner	91-1/8
Timken Roller	124-1/4

GOMA

Ajax	11-1/4
Fisk Tire	16-1/2
Goodrich	85
Lee Rubber and Tire	—
Kelly Springfield Tire	21-5/8
U. S. Rubber	47-1/4

ACEROS

Am. Steel Fou.	64-1/2
Bethlehem Steel	60-1/2
Colo F. and I.	79-7/8
Crucible Steel	86-1/8
Gulf States	—
Inland Steel	—
Philadelphia Coal and Iron	32-7/8
Republic Iron Steel	60-3/4
U. S. Steel	146
Vanadium	89-5/8
Yoaungstown	87

PETROLEOS

Atlantic Ref.	107-1/2
Barnsdall A.	22-3/4
California Petrol.	—
General Asphalt	85-1/4
Hoston Oil	149-1/4
Indepenedent Oil and Gas	27
Louisania Oil	—
Lago Oil	30-3/4
Marland Oil	35-1/4
Mid. Cont. Pet.	27
Pan American "B"	43-1/8
Phillips Petroleum	38-5/8
Pure Oil	22
Shell-Union Oil	25-5/8
Sims Petroleum	19-7/8
Sinclair Oil Corp.	23-3/4
So. Cal. Edison	—
Skelly Oil	26-1/2
S. O. Calif.	58-1/8
Stdard. Oil (of New Jersey)	39
Texas Co.	52
Texas Pac. Land	22-7/8
Tex-Pac. C. and O.	12-5/8
Union Oil Cal.	49-5/8

SERVICIOS PUBLICOS

American For. Pow.	24-5/8
American Tel. and Tel.	180-1/8
Am. Water Works	59
Columbia Gas	93-1/2
Consolidated Gas	139-1/2
Elec. Light Pow.	38-1/2
International Tel. and Tel.	159-3/4
Interboro R. T.	40
National Power and Light	26
North American	67
Pub. Ser N. J.	46
Standard Gas and Elec.	64-5/8
United Light "A"	32-3/8

AZUCAR Y FERROCARRILES CUBANOS

American Beet Sugar	—
American Sugar Ref.	66-3/4
Cuban Cane Sugar Cor.	6-1/4
Cuban Cane Sugar prd.	28
Cuban American Sugar	22
Cuba Company	23-1/2
Gt. West Sug.	31-5/8
Consolidatec R R of Cuba	70-1/4
Punta Alegre	31-1/2
Puerto Rico Sugar	36-5/8

MERCADO LOCAL DE CAMBIOS

La libra esterlina rigió de alza.

Sostenida la peseta española.

Con tono más firme estuvo el cambio sobre Nueva York a 1|16 y en cheque a 5|64 y 1|16 de descuento y en pesetas cable a 16.85.

Cotizaciones	Valor
New York cable	3|64 D.
New York vista	1|16 D.
Londres cable	4.88 ½
Londres vista	4.87 ⅝
Londres 60 d|v	4.85
Paris cable	3.93 ½
Paris vista	3.93
Madrid cable	16.86
Madrid vista	16.84
Hamburgo cable	23.86
Hamburgo vista	23.85
Italia cable	5.30
Italia vista	5.29
Zurich cable	19.26
Zurich vista	19.25
Bruselas cable	13.95
Bruselas vista	13.94
Toronto cable	1|16 D.
Toronto vista	3|32 D.
Hong Kong cable	50.10
Hong Kong vista	50.00
Amsterdam cable	40.26
Amsterdam vista	40.24

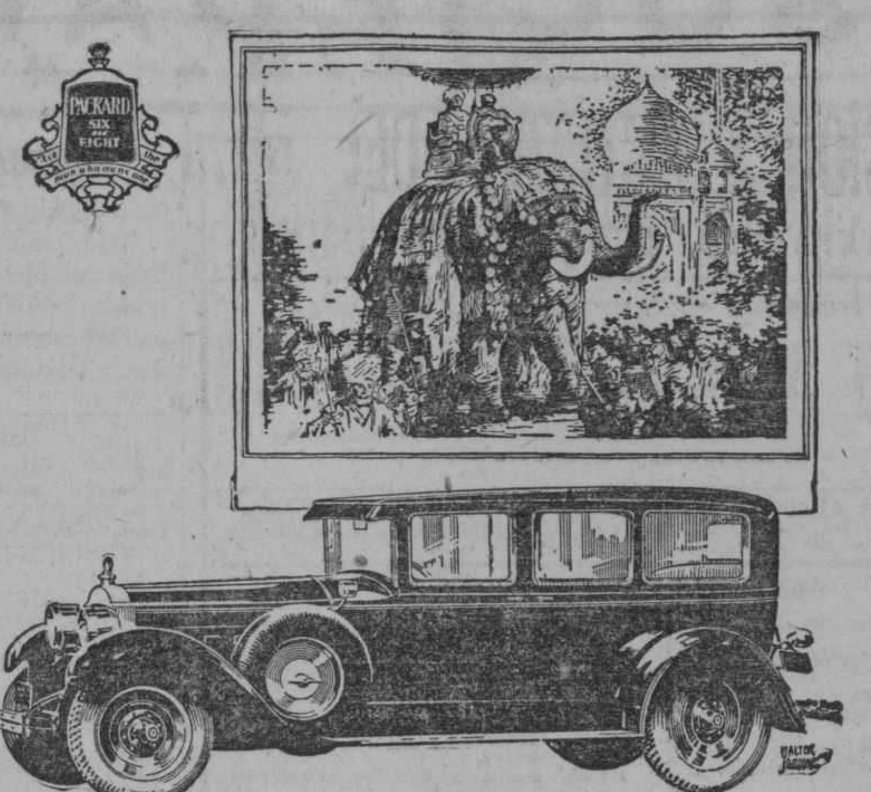

PACKARD

Los grandes Rajahs de la India, famosos por su refinamiento para el lujo y la fastuosidad, están mostrando cada vez mayor preferencia por el PACKAR.D

Son muchos los monarcas del viejo hemisferio que consideran el PACKARD su coche favorito.

J. ULLOA Y Cía.

P. MARTI 3, 5 y 7 TELEFONO M-7777

d 21-26-31

Mercado de Cambios

Nueva York marzo 20. (UP)

INGLATERRA: Libra esterlina. Par 4.86.6.
Vista 4.87 ⅞
Cable 4.88 ¼

ESPAÑA: Par 19.3 centavos por peseta.
Vista 16.84
Cable 16.85

FRANCIA: Par 19.3 centavos por franco.
Vista 3.93 ½
Cable 3.93 ¾

SUIZA: Par 19.3 centavos por franco.
Vista 19.26
Cable 19.26 ½

BELGICA: Belga (nueva moneda)—Par 13.88.
Vista 13.93 ½
Cable 13.94

ITALIA: Par 19.3 centavos por lira.
Vista 5.28
Cable 5.28 ½

ALEMANIA: Par 23.88 centavos por marco.
Vista 23.91
Cable 23.92

AUSTRIA: Par 14.07 centavos por chelín.
Vista 14 ¼

HUNGRIA:
Vista 17.45
Cable 17.50

PORTUGAL:
Cable 4.20
Vista 4.15

SUECIA: Par 19.3 centavos por corona.
Vista 26.84
Cable 26.85

HOLANDA: Par 40.42 centavos por florín.
Vista 40.25
Cable 40.27

GRECIA: Par 1.93 por dracma.
Vista 1.32¼
Cable 1.33

NORUEGA: Par 26.8 centavos por corona.
Vista 26.69
Cable 26.70

DINAMARCA: Par 26.8 centavos por corona.
Vista 26.81
Cable 26.81 ½

CHECOESLOVAQUIA: Par 20.3 centavos por dinar.
Vista 2.96 ½

YUGOESLAVIA:
Vista 1.76 ½

RUMANIA: Par 19.3 centavos por lei.
Vista 0.61 ¼

POLONIA: Par 19.3 centavos por zloty.
Vista 11.25

FINLANDIA:
Vista 2.52 ½

BULGARIA:
Vista 0.75

JAPON: Par 40.3 centavos por yen.
Vista 46.97
Cable 47.03

CHINA: Par 70.278 por tael.
Vista 63.25
Cable 63.37

INDIA INGLESA:
Vista 36.57
Cable 36.64

ARGENTINA: Par 40.42 centavos por peso.
Vista 42.85

BRASIL: Par 32.40 centavos por mil reis.
Vista 12.06

CANADA: Par 100 centavos por dollar.
Vista 100.05

PERU:
Vista 3.91

URUGUAY:
Vista 104.12

CHILE:
Vista 12.25

COLOMBIA:
Vista 97.80

VENEZUELA:
Vista 19.35

MEXICO:
Vista 48.80

PLATA EN BARRAS

Nueva York Marzo 20. (UP)

La plata en barras se cotizó hoy en este mercado a 57 3|8.

Mercado de Bonos

VALORES CUBANOS

Nueva York Marzo 20. (UP)

	Alto	Bajo	Cierre
R. Cuba 5 s. 1952	99¼	99⅛	99¼
H. Electric 5 s 1952	90	90	90
Cuba 5 1|2 s. 1953	—	—	—
Cuba 4 1|2 s. 1949	—	—	—
Cuba R R 5 s. 1952	—	—	—
Cuba 5 1|4 s. 1944	—	—	—
R. Cuba 5 s. 1944	—	—	—

BONOS DE LA LIBERTAD

Nueva York Marzo 20. (UP)

	Alto	Bajo	Cierre
Libertad:			
3 1|2 s	101.13	101.8	101.13
1o 4 1|4	102.28	102.24	102.28
3o 4 1|4	100.14	100.12	100.13
4 s.	102.30	102.17	102.19
Treasury:			
3 3|8 s	103.4	102.29	103.3
4 1|4 s	115.24	115.21	115.24
4 s	110.24	110.21	110.24
3 3|4 s	108.4	108	108.4

BONOS INTERNACIONALES

Nueva York Marzo 20. (UP)

	Alto	Bajo	Cierre
Burdeos 6 s. 1934	101⅛	101	101⅛
Lyons 6 s. 1934	101¼	100⅞	101⅛
Marsella 6 s. 1934	101⅛	101	101⅛
Alemania 7 s. 1949	107¾	107¾	107⅝
Italy Kingdom del 7 por 100 1951	98¾	98⅝	98¾
Francia 7 s. 1949	109	108	108⅝
Holanda 6 s. 1954	—	—	—
Argentina 6 s. 1957	100⅜	100⅛	100⅜
Brasil 6 1|2 s. 1957	98¼	97¾	98⅛
neco Eslovaquia 7 1|2 s. 1951	110⅝	110⅝	110⅝
R. Chile 7 s. 1942	102⅞	102½	102⅞

BOLSA DE PARIS

Paris Marzo 29. (UP)

Renta Francesa 3 por 100	67.45
Renta Francesa 5 por 100	88.20

BOLSA DE LONDRES

Uondres Marzo 20. (UP)

F. C. Unidos de la Habana	59.00

ACCIONES TABACALERAS

Nueva York Marzo 20. (UP)

	Demanda	Oferta
American Cigar pfd	102	—
American Cigar	135	145
United Tobacco A	95	90
United Tobacco WI	26	28
Young TS	110	115

Colegio de Corredores y Notarios comerciales de la Habana

COTIZACION OFICIAL DEL DIA 20 DE MARZO

Cambios	Tipos
S|E Unidos cable	3|64 D.
S|E Unidos vista	5|64 D.
Londres cable	4.88 ¼
Londres vista	4.87 ⅞
Londres 60 días	—
Paris cable	3.94
Paris vista	3.93
Bruselas vista	13.93
España cable	16.87
España vista	16.85
Italia vista	5.28
Zurich vista	19.26
Hong Kong vista	49.92
Amsterdam vista	40.27
Copenhague vista	—
Christianía vista	—
Estocolmo vista	—
Berlín vista	—

NOTARIOS DE TURNO

Para Cambios: Julio César Rodríguez.

Para intervenir en la cotización oficial de la Bolsa de la Habana: Rafael Gómez Romagosa; Oscar Fernández.

Visto Bueno: Antonio Arocha, Síndico-Presidente; Eugenio E. Caragol, Secretario Contador.

Mercado de Víveres

Nueva York Marzo 20. (UP)

En este mercado se cotizaron hoy los siguientes artículos:

Trigo de invierno: 1.56 7|8.
Trigo rojo de invierno: 1.76 3|8.
Maiz número 2 amarillo: 1.20.
Centeno para exportar: 1.43 1|2.
Avena blanca: 70 1|2.
Heno número 1: 22.00.
Harina: 8.80.
Aceite oliva: galón 0.50.
Aceite barril: 2.05.
Aceite semilla de algodón: de 10.00 a 10.30.
Afrecho: 46.50.
Papas Long Island: de 2.50 a 6.00.
Manteca refinada en tercerola: a 11.50.
Manteca refinada en latas: 12.00.
Arroz Fancy: de 7 1|2 a 8.00.
Frijoles colorados: 9.25.

Mercado de Fletes

COTIZACIONES

	100 libras	
Costa Norte:		
A Filadelfia	13½	14½
A Galveston	13½	14½
A Nueva Orleans	11½	12½
A Halifax	—	—
A St John	—	—
A Savannah	—	—
A Boston	15½	16½
Costa Sur:		
A Filadelfia	15½	16½
A New York	15½	16½
A New Orleans	14½	15½
A Halifax	—	—
A St John	—	—
A Boston	17½	18½
A Galveston	15½	16½

Estas cotizaciones son exclusivamente sobre azúcar.

Mercado de Algodón

Al cerrar ayer el mercado de New York se cotizaba el algodón a los siguientes tipos:

	Cierre
Marzo	19.44
Mayo	19.48
Julio	19.34
Octubre	18.99
Diciembre	18.89
Enero (1929)	18.86

Clearing House

Las compensaciones efectuadas ayer entre los Bancos asociados al Clearing House de la Habana ascendieron a $3.654.624.71.

MARCAS Y PATENTES

Manzana de Gómez
Departamentos 225-226
Teléfonos: M-9238 y A-2621

VIURRUN & OLIVA
TRADE MARK AND PATENT
BUREAU LTD.

CERVEZA: ¡DEME MEDIA "TROPICAL"!

M.E.C.D. 2016

ANUNCIOS CLASIFICADOS

ULTIMA HORA

Anuncios Clasificados "del Diario de la Marina"

A NUESTROS AGENTES DE ANUNCIOS CLASIFICADOS

AVISO

A partir del día 1o. de Enero de 1928, deben dar sus órdenes por medio de los siguientes teléfonos:
Días hábiles, de 8 a. m. a 5 p. m.: M-4115 y M-3378.
Después de las 5 p. m. y días festivos: A-3856.

LISTA DE LAS AGENCIAS DE LOS ANUNCIOS CLASIFICADOS

DEL MUELLE A GALIANO

Nº 1.—Obispo y Cuba, Vidriera de tabacos.
Nº 2.—Oficios 32, Vidriera de Tabacos.
Nº 3.—Zulueta y Misión. "Hotel París", Vidriera de tabacos.
Nº 28.—Obispo y Compostela, "La Popular", Vidriera de Billetes.
Nº 10.—Mercado de Colón, 25, "El Gallo".
Nº 9.—Consulado y Animas. Farmacia "Santa Amalia".
Nº 8.—Galiano 11, Panadería "La Flor de Galiano".
Nº 7.—Neptuno y Aguila, Almacén de Víveres "El Aguila".
Nº 6.—Galiano y San Rafael, Almacenes "El Encanto".
Nº 5.—Galiano y Zanja, Café "El Imperial", Vidriera de Tabacos.
Nº 35.—Salud y Lealtad, Farmacia del doctor Luis M. de Laosa
Nº 4.—Monte y Amistad, Café "Marte y Belona", Vidriera de Tabacos.
Nº 51.—Oficios 59.—Hotel "El Oriente".

DE GALIANO A BELASCOAIN

Nº 18.—San Rafael y Campanario, Café "Las Delicias", Vidriera de Tabacos.
Nº 37.—San Lázaro y Campanario, bodega "La Palma".
Nº 16.—San Lázaro y Belascoaín, Café "Manhattan", Vidriera de Tabacos.
Nº 15.—Neptuno y Belascoaín, "El Gato Blanco", Billetes.
Nº 12.—Belascoaín 118, esquina a Santo Tomás, "La Villa de Navelgas".
Nº 34.—Vives y Figuras, bodega "El Globo".
Nº 32.—Florida y Esperanza, bodega "El Almacén de Florida"

DE BELASCOAIN A INFANTA

Nº 17.—Aramburu 36, Barbería de Guillermo Valdés.
Nº 19.—Infanta y San Rafael, Café "Moderno", Vidriera de Tabacos.
Nº 20.—Infanta y Carlos III, Café "Las Avenidas", Vidriera de Tabacos.
Nº 11.—Monte y Arroyo, "La Sorpresa, Vidriera de Tabacos
Nº 21.—Monte e Infanta, Café "La Esquina de Tejas", Vidriera de Tabacos.
Nº 52.—Carlos III, número 50, "El Paseo", Café.
Nº 58.—Máximo Gómez 405, Depósito de miel y melado.

VEDADO

Nº 25.—San Lázaro y N., Víveres Finos "El Cisne".
Nº 27.—Calzada y Paseo, Víveres. Finos, "La Luna".
Nº 30.—Línea 156, entre 18 y 20, Café "El Imperial".
Nº 42.—11 y K, Bodega "La Flor de Oriente".
Nº 66.—Calle 17 esquina a F, Juan Montalvo.
Nº 36.—23 y 12, Café "El Chalet", Vidriera de Tabacos. Angel Macías. F-4064.

JESUS DEL MONTE, VIBORA Y LUYANO

Nº 13.—Calzada J. del Monte 271, casi esq. San Leonardo.
Nº 33.—Diez de Octubre 147 (Puente de Agua Dulce), Café "La Parra", Vidriera de Tabacos.
Nº 43.—Agua Dulce 10, Taller de Carrocería, de Francisco Venta.
Nº 22.—San Francisco y Buena Ventura, Bodega.
Nº 48.—Porvenir y Milagros, Bodega "La Deportiva".
Nº 23.—Avenida de Acosta y Luz Caballero, bodega "La Ofelia".
Nº 49.—Concepción y Avenida de Acosta, Ferretería "La Verdad".
Nº 29.—Diez de Octubre y San Mariano, Bodega "La Maravilla".
Nº 31.—Diez de Octubre, 614, Farmacia "San Ramón".
Nº 47.—Luyanó y Concha, Café "Luyanó Moderno".
Nº 54.—10 de Octubre 305, "La Viña", Almacén de Víveres.
Nº 57.—Calzada de Jesús del Monte número 10, bajos, Rafael González.
Nº 64.—Diez de Octubre 551, "Los Castellanos".
Nº 65.—Estrada Palma y San Francisco, Vidriera de Tabacos.

ARROYO APOLO Y SANTA AMALIA

Nº 46.—Calzada de Arroyo Apolo, 20. Víveres "La Palma".
Nº 45.—Diez de Octubre 763, Tienda Mixta (Reparto Santa Amalia).

CERRO

Nº 50.—Calzada del Cerro y Domínguez, Víveres "El Almacén".
Nº 59.—Churruca 1-B, esquina a San Cristóbal, Hermanos Castellanos.

MARIANAO

Nº 44.—Real 83, Panadería "La Moderna".

JACOMINO

Nº 40.—San Miguel del Padrón y Dorales, Pedro Muñiz y Carrera.

REGLA

Nº 55.—Maceo 48, Esteban García.

GUANABACOA

Nº 53.—Pepe Antonio 20, Miguel Rivas Guinat.

CASA BLANCA

Nº 56.—Artes 59, Casa Blanca, Lorenzo Carreras.

ORDEN DE LOS ANUNCIOS CLASIFICADOS

A Alquileres de Casas.
B Alquileres de Departamentos.
C Alquileres de Habitaciones.
D Alquileres de Locales.
E Alquileres de Garages.
F Se Necesitan.
G Se Ofrecen.
H Compra y Venta de Fincas.
I Compra y Venta de Solares.
J Compra y Venta de Establecimientos.
K Compra y Venta de Animales.
L Automóviles.
LL Dinero en Hipotecas.
M Bonos y Valores.
Ñ Enseñanzas.
O Hospedajes.
P Para las Damas.
Q Compra y Venta de Instrumentos de Música.
R Maquinarias.
S Muebles y Prendas.
T Pérdidas.
U Para Hogar.
V Compra y Venta de Libros.
W Comidas.

(1)—Habana

(A) ALQUILERES DE CASAS

SE ALQUILA el primer piso alto de la calle Aramburo, 38, entre San Rafael y San José, compuesto de tres habitaciones, sala, saleta, comedor y servicio moderno. Llave en los bajos. Informan Rayo, 69, esquina a Sitios. Tel. A-1443.

ALQUILERES DE CASAS

¡A VIVIR barato! Alquilan tres espléndidas casas modernas, con tres y cuatro cuartos; sala y saleta; una cuadra de Esquina de Tejas y otra de Infanta. Cruz del Padre y Velázquez. Informan: esquina, bodega. Duego: tel. A-7841. U. H. 12251 21 Mar.

SE ALQUILAN hermosas casas modernas en Arbol Seco núm. 65 y 67, letras A y B, bajos, entre Santo Tomás y Benjumeda, compuesta de sala, saleta, tres grandes habitaciones, comedor, cuarto de baño completo con agua fría y caliente y cocina d egas. Gana $45. Más informes a los teléfonos U-1478 y U-5089. U H S-1881 8 Ab.

SE ALQUILA Animas número 177, altos, con 4 habitaciones, sala, saleta, baño intercalado completo, cocina de gas, servicio de criados. Informes Ramón Fernández, teléfono U-1157. U. H. S-2031 21 Mar.

SE ALQUILAN los altos Jesús María 13, cinco habitaciones. Informan en los bajos. A-2375. 12866 24 Mar.

SE ALQUILA el piso alto de Someruelos 2, acabado de fabricar, con sala, recibidor, tres cuartos, baño intercalado, cocina de gas, comedor. Precio: $55. La llave en la bodega. U. H. S-2111 22 Mar.

ALQUILERES DE CASAS

SE ALQUILA Subirana 48, altos y bajos, sala, comedor, tres cuartos, baño completo intercalado, cuarto de criado; servicio y cocina; la llave en la esquina de Peñalver. Informan: teléfono F 2444. Muy barata. 11778 20 Mar.

DESAGUE 20

Alquilo primero, segundo y tercer pisos, nuevos y decorados. La llave: segundo piso izquierdo. Informa: doctor Lamelas. Telef. M-1812. U.H. 12899 24 mz.

CUBA 34

Alquilo primer piso grande, cómodo y elegante, propio para familia de gusto u oficinas. La llave en los bajos. Informa doctor Lamelas, Cuba 62. U.H. 12898 24 mz.

EN 38 PESOS

Alquilo primer piso moderno, Figuras 37, entre Monte y Tenerife, amplia sala, dos habitaciones, cuarto baño lujoso intercalado y demás servicios. Nunca falta agua. Llaves: bodega Figuras y Tenerife, de una a seis tarde. Informan: A 1320. UH 12912 22 mzo.

ALQUILO en Monte 280, casa moderna, muy ventilada, agua abundante, sala, comedor, tres habitaciones, baño intercálado y cocina de gas. Informan: Telf. A 9735. UH 12934 22 mzo.

ALQUILO Romay 31, lado Monte. Espléndidos, ventilados bajos acabados de pintar. Sala, saleta, tres cuartos, baño bañadera, cocina gas. Se pueden ver de 1 a 3. U. H. 13046 24 Mar.

SE ALQUILA la fresca y cómoda casa San Lázaro 288, bajos, con cuatro cuartos, lavabos, baño moderno y para criado y demás comodidades. La llave en el 290 altos. Informan, Reina 82. U. H. 13029 24 Mar.

SE ALQUILAN LOS ALTOS DE SAN MIGUEL 118

con sala, comedor, recibidor, cinco cuartos, baño intercalado, servicio de criados, informan en el mismo. Su dueño: 17 esquina a C., núm. 302, Vedado. UH 13113 25 mzo.

SE ALQUILAN los bonitos altos de San Rafael 283, con sala, saleta, tres cuartos, baño intercalado, comedor, cocina, cuarto y servicio criados. Informan: F 3469. UH 13214 22mzo.

CEDE una casa con 14 habitaciones; alquiler 95 pesos; todo de mampostería; Oficios 15 A. Pregunten por el dueño. S 2132 22 mzo.

SE ALQUILAN los hermosos bajos de Zulueta 36-D, propios para oficina o depósito. Informan: Prado 111, altos; teléfono A-1544. S-2134 28 Mar.

SE ALQUILAN los bajos de la casa Rastro número 2, compuestos de sala, comedor, dos habitaciones, cocina y servicios. Precio: $40. Informan: Oficinas de García Tuñón, Aguiar y Muralla. Teléfono: A-8786. Las llaves, en la bodega de la esquina de Campanario. 13310 24 Mar.

SAN LAZARO 69. Se alquila el primer piso con todas las comodidades. Sala, recibidor, comedor al fondo, cinco grandes cuartos; buen baño, cocina y cuarto y servicio de criado. La llave en la bodega. Informes: teléfono I-3462. U. H. 12678 22 Mar.

SE ALQUILA el primer piso de Compostela número 34, casi esquina a Empedrado, compuesto de comedor, sala grande, tres cuartos, servicios y dos cuartos en la azotea. Se da muy barata. La llave en la bodega de Empedrado y Compostela. Informan teléfono U-2946. U. H. 12615 21 Mar.

ALQUILO ALTOS EN 35 PESOS.

Primer piso, con luz, claros y frescos, con abundancia de agua, sala, comedor, dos habitaciones, baño y cocina. San Miguel 175, a una cuadra de Belascoaín. El encargado la enseña. U. H. 12575 23 Mar.

BARCELONA 6

entre Amistad y Aguila. Se alquilan los bajos con sala grande, comedor, cuatro cuartos, etc. La llave e informes en los altos. Telef. M-8486. U.H. 12431 22 mz.

SE ALQUILA la casa Aguacate 68, entre Obispo y Obrapía. La llave e informes en Obispo 66, casa Langwith; y Bufete Alvarez Escobar, Empedrado 34. En horas de oficina. 13245 27 Mar.

SE ALQUILA muy barato, Monte número 15, primer piso derecha, altos de los "Grandes Almacenes El Número 15", compuesto de sala, saleta, comedor, cocina, doce habitaciones, baño intercalado y doble servicio sanitario. Informes en los bajos teléfono A-2803. Habana. 13253 4 Abr.

ALQUILO Tejadillo 25, con sala, zaguán, comedor, tres habitaciones bajas y 3 altas al fondo, cocina y baño. La llave al lado en el 24. Informan: Concordia 44. Teléfono A-2583. U. H. S-2135 23 Mar.

SE ALQUILA una casa en San Rafael 152, con cuatro habitaciones, sala, saleta, comedor al fondo, cuarto de baño intercalado y servicio para criados aparte. Informan San Rafael y M. González, locería "La Casa Blanca". 13305 24 Mar.

JESUS María 47. Se alquila el primer piso de esquina, muy barato. Llave en la carnicería. Informes: Teniente Rey 30. 13331 24 Mar.

ALQUILERES DE CASAS

SE ALQUILAN en 60 pesos los modernos bajos de Cárdenas 31, compuestos de portal, sala, tres habitaciones, comedor al fondo, dos baños y cuarto de criado, con todo el confort necesario para un matrimonio de gusto. Puede verse de 4 a 6. Informan tel. I-3617. U. H. 13348 20 Mar.

EN AGUIAR 95, frente a Teniente Rey y Muralla, se alquila en 50 pesos amplio departamento compuesto de cuatro habitaciones y demás servicios. La llave en poder del portero. Informan: García Tuñón. Aguiar y Muralla. Teléfono letra A-8786. 13311 24 Mar.

VEDADO. Calle 17 número 86, moderno, entre M y N. Se alquilan estos altos, independientes; cómodos, frescos y bien situados. Precio muy reducido. Informan en los mismos, de 2 a 5. 13345 22 Mar.

LA CASA Manrique 228, se alquilan los dos plantas juntas o separadas. Precio bajo, 50 pesos, alto, 55 pesos. Informan Monte 5. Las Cinco Villas. Tel. M-9525. 13334 23 Mar.

ALQUILO Inquisidor 48, planta y primer piso compuestos de sala, recibidor, cuatro cuartos, baños modernos intercalados, comedor al fondo, cocina de gas y demás servicios. Llave en los bajos. Informes teléfono U-1398. 13402 23 Mar.

ALQUILO el segundo piso de San Rafael 111, compuesto de sala, saleta, comedor, tres cuartos, baño intercalado, cocina de gas, cuarto y servicio de criados. Informa en el 107. Teléfono A-6926. 13403 23 Mar.

ALQUILO PARA PASAR UN BUEN VERANO

Dos casas, planta baja y segundo piso. En el nuevo Edificio de San Miguel 173-B. Sala, recibidor, tres habitaciones, baño intercalado con agua fría y caliente en todos los aparatos, incluso la ducha; comedor al fondo y cocina completa. En módico precio. Luz y limpieza de escaleras por cuenta del dueño. El portero las enseña, o en el segundo piso informa. U. H. 13416 27 Mar.

LOS ALTOS MAS MODERNOS Y CENTRICOS DE LA HABANA EN SOLO 60 PESOS

Se alquilan. Merced 42 esquina a Habana, próximos al antiguo Colegio de Belén y Obras Públicas. Constan de sala, comedor, tres grandes cuartos, baño completo con calentador para agua, cuarto y servicio para criados, cocina de gas, agua por motor. Fiador o dos meses en fondo. Las llaves en la misma. Dueño: F-1806. 13373 24 Mar.

ALQUILO los bajos de Oquendo 36, bajos, letra C, con sala, saleta, dos cuartos. Informan en Oquendo 36-D, altos. S-2160 26 Mar.

PROXIMO a Prado, Malecón y oficinas. Alquilo tercer piso de Refugio 29. Con sala, comedor, tres habitaciones, baño, cocina, etc. Llave: bodega Consulado. Teléfono M-4011. 13406 23 Mar.

SE ALQUILA la esquina de Acosta y Picota, frente al Juzgado, para establecimiento. Informan en el teléfono U-5712 y dirección San Miguel 130-B. S-2149 24 Mar.

SE ALQUILAN los bonitos altos de Malecón 84, entre Campanario y Perseverancia. La llave en los bajos. 13363 23 Mar.

SE ALQUILAN los bajos de San Lázaro 248, en 55 pesos. Informes en la bodega. 13364 23 Mar.

SE ALQUILA el primero y segundo piso de Aguila 107. Informan en los bajos. 13365 24 Mar.

PARQUE Maceo. Pisos acabados de fabricar. Sala, comedor, cuarto, cocina, baño. Freire Andrade (Hospital) número 19, entre San Lázaro y Jovellar. 13425 23 Mar.

PRECIOSOS ALTICOS, $35

Se alquilan frente a la Terminal recién fabricados dos habitaciones grandísimas, comedor, cocina gas, servicios y agua abundante. Conde 20. Informes en la bodega. 13427 26 Mar.

(2)—Vedado

EN LO MEJOR del Vedado; a precio razonable; se alquilan los hermosos altos de la calle calle 17 número 180, esquina a I, compuesta de amplia terraza, recibidor, sala, comedor, seis habitaciones, pantry, etc., dos cuartos más en la azotea y servicio de criados y cocina, separado del cuerpo de la casa. La llave en los bajos. Informan en 23 entre Paseo y A. UH 12407 22 mzo.

SE ALQUILAN dos pisos altos, uno haciendo esquina en 21 esquina a 4, con sala, recibidor, comedor, tres habitaciones, espléndido baño intercalado, cuarto y servicio de criados. Precio reducido. Las llaves en los bajos. Informes: F-5068. U. H. 12619 2ª Mar.

VEDADO. En lo más fresco, 5a. entre 4a. y 6a. Dos pisos modernos. Cuatro habitaciones. Todas comodidades. Garage. Informan: teléfono A-2814. Llave allí. U. H. 12813 23 Mar.

EN ACERA sombra, alquilo lujosos altos, muy frescos e independientes, con cuatro dormitorios, closset, baño intercalado, hall, pantry, terraza al fondo lavadero y garage. Precio 100 pesos. Calle 27 número 388, entre 4 y 6, Vedado. U. H. S-2054 23 Mar.

ALQUILERES DE CASAS

EDIFICIO MONTES

Línea 60 y D ,Vedado, esquina de Fraile, frente a la parroquia cerca de los Baños de mar, de los mejores cines y colegios, se alquila un piso (nevera verdad) compuesto de recibidor, sala, comedor, cocina, despensa, cinco habitaciones, tres cuartos de baño y terraza cubierta, todo a la calle y al Nordeste (brisa). Salubridad y vistas ideales. Sólo a familias decentes y estables; hay elevador informan en la misma. UH 12947 1 abril.

VEDADO, CASITA MODERNA $25 CON LUZ

20 número 28, esquina a 15. Sala, dos cuartos, comedor, baño y cocina. La llave en la bodega. U. H. E-616 26 Mar.

19 número 89, entre 8 y 10. En lo mejor del Vedado, siete cuartos, dos baños, y todas las demás comodidades de una hermosa residencia. Rodeada de jardines. Informes en la misma y por teléfono FO-1221. U. H. 13015 23 Mar.

SE ALQUILA una casita en 17 y 18, Vedado, compuesta de jardín, portal, sala, dos cuartos y demás servicios. Precio 30 pesos. Informan F-1454. U. H. S-2136 26 Mar.

VEDADO. Se alquilan los altos Calzada y B, sala, recibidor, comedor, terraza, cinco cuartos, baño, calentador, cocina de gas y carbón, cuarto y servicios para criados. La llave al lado. Informan Baños 8-B. U. H. 13297 26 Mar.

VEDADO. 27 entre 30 y Río Almendares, acabado de fabricar, planta alta y baja; cada una con igual comodidad; portal, vestíbulo, sala, living room; hall: 4 habitaciones; dos baños intercalados; amplio comedor; pantry, cocina, lavadero. Garage y dos cuartos para criados. Cada planta 115 pesos. Fiador. Informes: teléfonos M 6568 y F 4728. 13118 27 mzo.

CALLE B ENTRE 21 Y 23

Se alquila un moderno piso bajo, acera sombra, decorada, compuesta de portal, sala, saleta, cinco habitaciones, comedor al fondo, hall central, baño completo, doble servicio, calentador, cocina de gas, pantry, patio, dos cuartos criados, baño, servicio criados. Informan en la misma. Teléfonos F-5386 y A-1890. 13306-37 24 Mar.

PASEO y Zapata, Vedado. Se vende esta magnífica parcela. Esquina de fraile, en la cúspide de la loma. Situación estratégica de gran porvenir para establecimiento. Informan al lado. Paseo 278, Dueñas. 13338 4 Abr.

LUJOSA RESIDENCIA

4 entre 17 y 19, Vedado, $300.00. Dos plantas, garage, casa de criados y jardines. Las llaves en la misma. Informan: García Tuñón, Muralla y Aguiar. Teléfono A-8786. 13308 24 Mar.

VEDADO. Se alquila el moderno alto de la casa 5a. entre 4 y 6, a una cuadra de Calzada, con terraza, hermosa sala, living porch, cuatro espléndidos cuartos con lavabos de agua caliente y fría, cuarto baño, pantry, cocina de carbón e instalación de gas si se desea, dos cuartos criados, garage para dos máquinas y cuarto chauffeur. En precio de situación. Informan en el A-3629. 13381 26 Mar.

PARA el día primero alquilo lujosa casa calle 27 entre A y B, Vedado, propia para dos familias; sala, recibidor, saleta de comer, hall, siete habitaciones con dos baños intercalados, cuartos de criado con baño, pantry, garage para dos máquinas con cuarto y servicios. Puede verse de 11 a 2. Informes F-4070. U. H. 13333 23 Mar.

VEDADO. Se alquilan altos sala, comedor, cinco cuartos y demás servicios. Precio módico, 19 y F, en los bajos informan. U. H. 13400 23 Mar.

ALQUILO moderno chalet de esquina 3a. y D, cerca de los colegios, Parque Villalón y de los baños de mar, con jardín, portal, sala, comedor, hall, cuatro habitaciones, baño completo, cuarto de criado y demás comodidades. Informan en el 276. S-2152 23 Mar.

ALQUILO hermosa casa en 19 y 10, letra C. Sala, dos cuartos, portal, patio, $23. Allí llave. Informan M-7611. 13356 25 Mar.

ALQUILO casa entrada Vedado próxima a Línea, calle L entre 11 y 13, número 117, con todas las comodidades para corta familia; 70 pesos mensuales, fiador o dos meses en fondo. Informan Teléfono F-4518. U H S-2003 21 mzo

SE ALQUILA la casa calle 25 número 287, de sala, saleta, tres cuartos, cocina, patio y sus servicios sanitarios. Informan al lado. S-2153 23 Mar.

ALQUILERES DE CASAS

(3)—J. del Monte y Víbora

SE ALQUILAN LOS ALTOS

de Santos Suárez 3, sala, comedor, cuatro cuartos, baño, cocina, cuarto de criados y servicio. La llave en la peluquería. Informan teléfono F-2444. 11778 20 Mar.

SE ALQUILA

Marqués de la Torre No 79, contigua a la iglesia de J. del Monte. Sala, saleta, 4 cuartos, cocina, dos baños. Muy fresca. Informan teléfono U-4962. U H S-1991 23 mzo

CHALET situado en la calle Patrocinio entre D'Strampes y Figueroa, Loma del Mazo, con gran capacidad para una clínica; tiene sótano, dos garages, dos plantas y mirador desde donde se divisa toda la Habana. Se alquila con o sin contrato; también magnífico para familia numerosa. Informes, Caja de Ahorros y Banco Gallego. Teléfono A-6758. U.H. 12843 21 mz

SE ALQUILA muy barata casa jardín, sala, comedor, dos cuartos, portal, buen baño, calle Alcalde O'Farrill 16, entre Luis Estévez y Estrada Palma. Informes: Sr. Alonso, Corrales 217; Telf. M 9269. En treinta pesos. Llave en la esquina. UH 13188 21 mzo.

ALQUILERES DE CASAS

TAMARINDO 91 A, cerca del Puente de Agua Dulce, alquilo casa ventilada, compuesta de portal, sala, comedor, tres habitaciones, patio, cocina y servicios sanitarios. Alquiler módico. Informan: I-2868. 13116 23 Mar.

SE ALQUILA la moderna, amplia y ventilada casa en lo mejor de Santos Suárez; Enamorados 72, entre Durege y Serrano, a una cuadra del tranvía, compuesta de portal, sala, saleta, cuatro cuartos, baño intercalado completo, con agua fría y caliente, comedor al fondo, cocina, servicios de criado, galería, patio y traspatio; muy barata. La llave en Durege número 15, esquina a Santos Suárez, bajos. Teléfono I-5851. S-2138 23 Mar.

LUJOSAS casas nuevas, Dolores entre 12 y 13, Lawton, una cuadra carro Concepción; portal, sala, dos grandes cuartos, alcantarillado, agua. Estrénela, $30.

ESPLENDIDO local de esquina al pie del carro, edificio de dos plantas, calle B y 16, Lawton, propio para café, bodega o lechería. Contrato 5 años. 35 pesos.

EN $24, la solicitada casita Delicias 8, esquina a Madrid. Véala. También en 18 pesos casita interior del chalet Dolores 320, entre 15 y 16, Lawton.

CASITA alta, con luz, otra baja, calle 16 y B, Lawton, a $22; otras a $12. Pasaje Iberia, calle 13 entre Concepción y Dolores. I-3948. 13258 22 Mar.

SE ALQUILA la cómoda casa de Luyanó 132, entre Manuel Pruna y Juana Alonso; compuesta de portal, sala, saleta, cuatro cuartos, comedor, baño, cocina, patio y traspatio. La llave al lado. S-2137 26 Mar.

SE ALQUILA tres habitaciones, sala, comedor, cocina, buen baño, un cuarto azotea, esquina fraile; hermosa vista. Calle Goicuría 24, esquina a Luiz Estévez. Una cuadra de los tranvías y ómnibus. Para familia de gusto. Llave bodeguero. Informan: Hotel Luz, cuarto P-2. Constantino, de 11 1|2 a 2. 13265 25 Mar.

ALQUILO chalet propio verano, Milagros y Saco. Jardines, portales, sala, comedor, cinco cuartos, hall, cocina, lujoso baño, garage, servicios, próxima colegios Lourdes, Maristas, decorada, tranvía.s 13313 23 Mar.

EN LA Loma del Mazo, calle de Luz Caballero, esquina a Carmen, se alquila el hermoso chalet "Villa Tibidabo" compuesto de sala, hall, comedor, seis cuartos, magnífico cuarto de baño, cocina y habitaciones de criados, garage y rodeada de jardines. Informes: tel. M-9556. U. H. C 20 In. Mar.

ALQUILO en 22 pesos casa nueva, portal, sala, dos cuartos y demás servicios, calle 17 y Pocito, Reparto Lawton, letra A. Llave al lado. A-9554. Buena comunicación. 13326 23 Mar.

ALQUILO la casa Lawton 40, entre las 2 líneas; la doy muy barata. Sala, saleta y dos cuartos y demás servicios. Al lado informan, teléfono A-9554. 13327 23 Mar.

SE ALQUILAN

Se alquilan los ventilados y espaciosos altos de San Indalecio 23, entre San Leonardo y Rodríguez, compuestos de sala, tres cuartos, comedor al fondo, baño y cocina. Precio reducido. Informan: San Leonardo 20, altos. 13304 23 Mar.

(5)—Marianao

ALTURAS DE ALMENDARES

Se alquila, en Avenida del Río, Villa Amparo entre América y Tropical, cómoda, amplia y fresca residencia de una sola planta; con jardín, portal, sala, hall, cuatro cuartos con baño intercalado de lujo a la derecha; dos cuartos a la izquierda con igual baño, todos de 4x4; comedor, pantry, cocina, cuarto de criado, servicio completo, terraza, jardín con 400 rosales, servicios de criada completo, garage para dos máquinas con su cuarto de chauffeur; agua en abundancia; toda la casa está decorada; se hace contrato, el alquiler es módico. En la misma se informa a todas horas. Tel. FO-1773. S-2146 30 Mar.

BUEN RETIRO

Steinhart número 25, frente al paradero Calzada y a la Avenida de Columbia. Jardín, portal, sala, comedor, tres habitaciones, baño, bonito, completo; un cuarto y servicios de criados. Muy fresca y ventilados. Alquiler reducido. Llaves al lado. Informes: M-2882, Gerardo Mauri, San Luis 2-A, Josée Industria y Consulado. 13264 3ª Mar.

(B) DEPARTAMENTOS

(7)—Habana

GALIANO 89, ALTOS

Casi esquina a San Rafael, casa particular, se alquila un departamento con balcón a la calle, compuesto de tres habitaciones; propio para matrimonio solo o señoras y también para oficina o consultorio; precio 45 pesos con luz; se dan y exigen referencias. UH S 2129 22 mzo.

SE ALQUILA un departamento Neptuno 42, esquina a Amistad. Tiene que ser persona de moralidad. 13250 28 Mar.

PALACIO DE AYESTERAN

Se alquilan departamentos con sala, habitación y baño completo y comida, a 23 y 21 pesos. Teléfono U-2412. 13318 4 Abr.

PALACIO LA AURORA

Oquendo número 24, se alquilan departamentos con dos posiciones, baño y cocina, a 20 y 21 pesos. Tel. U-2908. 13319 4 Abr.

EN $20 se alquila un departamento con vista a la calle, en Belascoaín 207 altos. Informan en la misma. S-2158 22 Mar.

(8)—Vedado

HABITACIONES IDEAL

En el edificio Montes, Vedado, Línea y D, número 60, se alquila a persona decente y estable, apartamento de una o dos habitaciones con cuarto de baño privado y hermosa terraza, muy fresco. Elevador, conserje. Cerca de cines y baños de mar. UH 12948 1 abril.

SE ALQUILAN cómodos, saludables y tranquilos departamentos a personas de moralidad, cerca de los tranvías; bastante baratos. Calle C número 272, entre 27 y 29, Vedado. 13264 23 Mar.

(9)—Barrios

APARTAMENTO alto Steinhart número 5, entre Norte y General Núñez, Quemados de Marianao, tres cuartos de 16 metros, hall, balcón corrido, cocina, baño y una gran azotea, $25. Telf. M 3583. U. H. 13041 21 Mar.

HABITACIONES

(10)—Habana

EN MURALLA 55, altos, entre Habana y Compostela. Se alquila dos espléndidas habitaciones con balcón a la calle, juntas o separadas; otra interior con una saletica; hay terraza; buen baño; luz toda la noche y teléfono. Es casa de moralidad. U. H. 13066 24 Mar.

SAN NICOLAS número 76 esquina Neptuno. Alquilo hermosas habitaciones altas y bajas con lavabo desde diez pesos, con vista a la calle. Solicito compañero M-2493. S-2142 23 Mar.

SAN MIGUEL 32, altos. Lugar céntrico, con dos líneas de tranvías, cerca de parques y teatros. Se alquilan magníficas habitaciones con agua caliente y balcón a la calle, para caballeros solos y matrimonio sin niños. 13302 23 Mar.

SE ALQUILA una habitación con vista a la calle; otra muy fresca con comida si se desea; casa decente. Inmejorable punto. San Rafael 102, altos. 13284 23 Mar.

O' REILLY 31

Se alquilan habitaciones grandes con lavabos de agua corriente, balcón a la calle e interiores, precio muy barato. Teléfono M-9204. O'Reilly 77, hay también desde 12 pesos en adelante en la azotea. 13362 25 Mar.

SAN RAFAEL 44, entre Galiano y San Nicolás. Se alquilan tres habitaciones muy ventiladas, una con balcón a la calle; hay teléfono y se da comida. 13408 25 Mar.

SE ALQUILA una habitación con baño intercalado y teléfono en Monte 157 altos, esquina a Indio. 13354 23 Mar.

PARA persona que desee vivir cómodamente, se alquila una habitación amueblada cerca de la Universidad. Unico inquilino. U-6308. 13361 24 Mar.

SE ALQUILA una habitación alta, muy barata, con servicio independiente, propia para matrimonio en Amistad 118. 13395 23 Mar.

AMPLIA y fresca habitación, con muebles, ropa, agua corriente y comida si lo desea. Belascoaín 24, altos, entre San Miguel y Neptuno. U. H. 13376 23 Mar.

SE ALQUILA una habitación amplia y fresca, muy barata, en San Rafael 140, altos, entre Belascoaín y Gervasio. No es casa de inquilinato. U. H. 13377 23 Mar.

SE ALQUILA habitación grande y fresca con balcón en casa de familia, con o sin muebles. Se prefieren hombres solos. Jesús María 125; próximo a Egido. S-2159 23 Mar.

(11)—Vedado

SE ALQUILA una espléndida habitación, con agua corriente y baño completo; en la calle Calzada 291 entre C y D, frente al parque Villalón. Un garage para una máquina. UH S 2096 23 mzo.

VEDADO. Se alquila un cuarto grande mosaicos; cocina, baño, inodoro, todo independiente, por 8 pesos. Informan Hotel Belmont. 13351 24 Mar.

(D) LOCALES

(13)—Habana

BUEN NEGOCIO
ULTIMA OPORTUNIDAD

Cedemos un local con sus vidrieras y demás enseres, en una de las mejores Avenidas de la Habana, o cambiamos el mismo con existencias por hipotecas, casas, terrenos o cualquier clase de valores. (Urge por ausentarse). Informes: Animas núm. 67, Teléfono A 1515. UH E 48 indf. Mzo. 3.

LOCAL PARA ESTABLECIMIENTO

35 pesos, Concordia 200, casi esquina a Infanta. Edificio Artigas, con todas las instalaciones; punto de mucho tráfico. Informan Neptuno 172, señor Arroyo. UH S 2110 2 abril.

GRAN LOCAL, 768 metros. Propio para industria, almacén o depósito, tren funerario, garage, etc. Zapata 22, pegado a Infanta. La llave en Zapata 20, bodega. Informan en F 14, altos, entre 5 y 7, Vedado. UH 13199 29 mzo.

PALACIO Abadín. Cuba 86, casi esquina a Teniente Rey. Edificio moderno, fresco, tranquilo; habitaciones con lavabos y todo servicio, desde 20 pesos mensuales. Agua fría y caliente siempre. Teléfono M 9726. UH 13228 27 mzo.

POR 70 pesos una nave de trescientos metros con cuatro ventanas a la brisa, completamente fresca y una casa nueva; techo azotea, al final de Pajarito, una cuadra de Infanta, otra de Luna Par. Informan al lado. 13248 30 Mar.

LOCAL EN MONSERRATE 95

Alquilo espléndido local de 150 metros en lo mejor de Monserrate, entre Lamparilla y Obrapía, casa moderna, mucha vista. Allí todos los pisos tienen prosperidad. Aguila 148; teléfono M-9468, Marcelino González. 13358 22 Mar.

ALQUILO local propio para sastrería, barbería, venta de ropa hecha o cosa análoga. Sitio inmejorable mucho tránsito; en la fotografía de Tejas informan, Cerro, 515. 13323 23 Mar.

ALQUILO los bajos de San Ignacio 28, esquina a O'Reilly, propio para almacén, depósito o mesas de billar. Informes altos; trato teléfono A-9554. 13324 23 Mar.

EN AGUIAR 95, entre Muralla y Teniente Rey, se alquilan amplios bajos para almacén o depósito. Informan en las oficinas de García Tuñón, Muralla y Aguiar. Teléfono A-8786. 13307 24 Mar.

SE ALQUILA EN $300.00

Próximo a desocuparse, local de 2.100 metros cuadrados, propio para industria, en la Avenida Menocal (Infanta) y calle 25 (detrás del Edificio Carrego), actualmente ocupado por la Fábrica de Mosaicos "Nuevo Almendares"; informa: señor Ramón García, en el propio local y en la oficina de García Tuñón. Muralla y Aguiar. Tel. A-8786. 13309 24 Mar.

A LOS industriales. Se alquila un local de 12x8, propio para taller. Calzada San Miguel, El Nuevo Batey. Jacomino. Braulio Fuentes. S-2148 28 Mar.

LOCALES

(14)—Barrios

SE ALQUILA muy barato, una nave con más de 400 metros, y 8 metros de puntal. Calle Velázquez esquina a Cruz del Padre. Informan esquina, bodega. Dueño, teléfono A-7841. U. H. 12247 21 Mar.

ESQUINA

Se alquila propia para bodega con gran salón y tres accesorias en Serrano y Santa Emilia. Informan: Monte 27. Teléfono M-1654. S-2141 26 Mar.

(F) SE NECESITAN

(16½)—Solicitudes de alquileres

UNA FAMILIA americana alquila un cuarto en la azotea, con muebles. $20. A-2212. 13371 25 Mar.

(17)—Criadas de mano y Manejadoras

SE SOLICITA una criada fina para habitaciones; de mediana edad; que sepa coser y planchar. De 12 a 4. Calle 15 entre K y L, Vedado. Que traiga referencias. 13095 23 mzo.

MANEJADORA de color del país se necesita para niña de dos años. Tiene que conocer su obligación y traer referencias de casa donde haya trabajado como manejadora, si no la tiene no se presente. Buen sueldo. Calle 23 núm. 389, entre 2 y 4. UH 13176 21 mzo.

SE DESEA colocar una joven española de criada de mano o de manejadora. Tiene buenas recomendaciones. Corrales 55, bajos. 13249 23 Mar.

SE SOLICITA una muchacha española para los quehaceres de la casa y que sepa cocinar. $25 y ropa limpia. Aguila 129, tercer piso. 13387 23 Mar.

SE SOLICITA una manejadora que sepa hablar inglés. Avenida de Columbia esquina a Steinhart. Teléfono FO-7641. 13415 27 Mar.

SE SOLICITAN dos españolas, cocinera y criada de mano; 25 y 35 pesos. Para el Vedado. Informan San Lázaro 151. 13420 22 Mar.

(18)—Criados de mano

SE SOLICITA un criado de mediana edad para limpieza de habitaciones, que esté acostumbrado al buen servicio. Que tenga referencias. Presentarse en la Quinta Palatino, Cerro. E-615 23 Mar.

(19)—Cocineras

SE SOLICITA cocinera joven española, que limpie; sueldo, 30 pesos; que duerma en la colocación; corta familia. 23 y J, Botica, Vedado. U. H. 13335 23 Mar.

(25)—Varios

GRAN NEGOCIO

Para trabajar un magnífico negocio en marcha se solicita persona activa que dedique su tiempo o que solo aporte el dinero, es negocio de ganar de 300 a 500 pesos mensuales. Tiene que disponer de más de cien pesos. Informan en Compostela 33, esquina a Empedrado. UH 13230 21 mzo.

SE SOLICITA un barbero que sepa trabajar y tenga herramientas completas. 21 y K, Vedado. Teléfono F-3236. S-2139 23 Mar.

SOLICITAMOS direcciones de comerciantes y revendedores en pueblos, colonias, ingenios, para remitirles nota, precios, de más de 300 artículos vendibles. Agencia Importadora, San José 103-C, Habana. 13268 4 Abr.

SE NECESITA una modista que sepa cortar y coser trajes de señoras. Si no sabe hacerlo a la perfección, que no se presente. No se quieren costureras corrientes ni tampoco charlatanas. Se pagan dos pesos diarios y el almuerzo. 23 esquina a 2 Vedado. "Villa Victoria". 13270 22 Mar.

UNA SEÑORA española solicita niño para cuidarlo en su casa. Calzada del Cerro 606. 13268 26 Mar.

SE NECESITA un vendedor para pinturas inglesas, que conozca el giro. Tiene relaciones en la plaza y que hable inglés; a la mitad con el agente. Beers y Co. O'Reilly 9 1|2, Dept. 9. 13370 23 Mar.

SE SOLICITA buena operaria de sombrero en El Encanto, segundo piso. S-2156 23 Mar.

SE SOLICITA aprendizas de vestidos en San Rafael 14 1|2. Apartamento 205. S-2154 23 Mar.

SOLICITO SOCIO

con alguna práctica comercial que disponga de pequeño capital. Diríjase a Prado 35, altos, de 9 a 11. 13388 23 Mar.

SE SOLICITA una buena sombrerera en Aguila 85, primer piso. 13417 23 Mar.

SE SOLICITAN un cobrador y agente y un matrimonio para encargado. Sueldo y casa; tienen que depositar garantía los dos. Informan Lealtad 111. 13421 22 Mar.

(26)—Agencias de colocaciones

DESEA USTED CRIADAS

manejadoras cocineras. Desea usted colocaciones. Llame Agencia Montalvo. Preferida del Vedado. Calle 17 esquina a F. Necesito españolas, cocinar, limpiar. Teléfono F-4427 U. H. S-1680 1 Ab.

VILLAVERDE Y CA. O'REILLY 13 TELEFONO A-2348

Cuando usted desee tener un buen servicio de cocineros, dependientes, criados, camareros, ayudantes, porteros, jardineros, chauffeurs, fregadores, etc., etc. Llame a esta antigua casa que dispone siempre de personal práctico y conocido para todos los giros, se mandan a toda la Isla. O'Reilly 13. Telf. A-2348. U. H. 13243 24 Mar.

10 CENTAVOS
DE 7 A. M. A 4 P. M.; Y DE 4 A 10 P. M.
15 CENTAVOS

SOLICITUDES DE TRABAJO: DIEZ CENTAVOS
DEPARTAMENTO DE ANUNCIOS CLASIFICADOS

10 CENTAVOS
DE 7 A. M. A 4 P. M.; Y DE 4 A 10 P. M.
15 CENTAVOS

FOLLETIN 20

WILLIAM J. LOCKE

Las divertidas aventuras de Arístides Pujol

Novela traducida del inglés por

ALEJANDRO FRIAS GIRAUD

De venta en la "Librería Nueva", de J. L. González, Obispo 98. Teléfono A-3717

(Continúa)

—¿Eso es todo?— preguntó.

—Eso es todo —le dijo el Pére Bracasse.— Yo vivo en la rue Petite de la Real, número 4. Puede usted llevarme allí el tambor cuando haya terminado.

Arístides se marchó como un caballito del diablo que vuela en pleno sol, dichoso cual chiquillo con un juguete nuevo. Ahora podía tocar el tambor a su gusto, sin batuta apuntadora o directora que le molestase.

Además, era el único y solo personaje de la comedia, y, por tanto, se concentraba en él toda la atención del auditorio. Compadecíase del pobre Roulard, que no podría jamás tener con su trombón semejante oportunidad.

El efecto de sus redobles ante el Café de la Loge fué eléctrico. Los tenderos salieron fuera de sus comercios, las amas de casas se asomaron a los balcones para oirle. A la sazón había atravesado las calles estrechas y concurridas de la ciudad y entraza en la Place Arago, habiendo recolectado ya una turba de golfillos entusiastas.

En la Place Arago se detuvo junto a una multitud que rodeaba a un sacamuelas, cuyas vociferaciones acalló con el redoble de su tambor. Tocó y tocó hasta que se constituyó en el centro de la atención de la muchedumbre. Entonces pregonó la pérdida del brazalete. Nunca había gozado tanto desde que se alejó de Paris.

Retirábase feliz, alegre la mirada y seguido de sus satélites, cuando un caballero, con aspecto de persona rica, cara muy roja, próspero morrillo que le salía por encima del cuello y una cinta de la Legión de Honor en el ojal, bajando los escalones del gran café de techo de cristal que domina la Place, corrió hacia él y le puso un dedo en el brazo.

—Perdón, amigo mío —le dijo:— ¿qué hace usted ahí?

—Lo dirá usted, monsieur—replicó Arístides empuñando los palillos.

—¡Por amor de Dios!— gritó el otro, interrumpiéndole apresurado. —Dígame qué es lo que está haciendo.

—¡Pregono la pérdida de un brazalete, monsieur!

—Pero ¿quién es usted?

—Yo soy Arístides Pujol, y toco el tambor, el timbal, el triángulo, las castañuelas y el tamboril en la orquesta de la Tournée Gulland. Y ahora, a mi vez, ¿puedo preguntar con quién tengo el honor de hablar?

—Yo soy el alcalde de Perpiñán.

Arístides se quitó el sombrero cortésmente.

—Espero tener el honor— dijo — de merecer de monsieur le Maire el mejor trato.

El alcalde, atraido por la zumba ingenua del tunante, se rió.

—Lo tendrá, amigo, mío, si sigue tocando ese tambor. Usted no es el pregonero de la ciudad.

Arístides le explicó lo que ocurría. Pére Bracasse estaba enfermo, sufriendo reumatismo, bronquitis, fiebre y callos. El lo estaba reemplazando. El alcalde le replicó que Pére Bracasse, como funcionario municipal, no podía trasmitir sus funciones sino por medio de la administración. Monsieur Pujol tenía que desistir de tocar el tambor y de pregonar.

Arístides inclinóse ante la autoridad y desató las correas del tambor.

— ¡Estaba yo gozando tanto, monsieur le Maire!... Usted me ha echado a perder el día— le dijo.

El alcalde se rió de nuevo. Un atractivo y una picardía irresistibles rodeaban la personalidad de aquel sujeto de cara oval inteligente, barba negra a lo Van Dyck y ojos mágicamente expresivos.

—Hubiera creido que ya tenía usted bastante tambor con tener que tocarlo en la orquesta.

—¡Ah! ¡Ahí me duele! —exclamó Arístides. —Le tengo horror, lo detesto. Aquí estoy libre. Puedo dar alas a todas las aspiraciones de mi alma.

El alcalde, mecánicamente, retiróse del lugar en que se habían detenido. Arístides, bordando su tema, mecánicamente, le acompañaba; y tal es la democrática Francia, y era tal también el magnético poder del viejo marinero de Arístides (¿acaso no caí yo, personalmente, prendido en sus redes, en mi primera entrevista con él en Aigues-Mortes?)que a los pocos momentos el pregonero municipal por afición y el alcalde caminaban codo con codo a lo largo del Oout Sadi Carnot, engolfados en amable charla.

Arístides contó al alcalde la historia de su vida, aquellos incidentes, que eran a propósito para escuchados por un alcalde; y cuando se separaron, el alcalde para almorzar y Arístides para ir a entregar el prohibido tambor al Pére Bracasse, estrecháronse las manos efusivos. y mutuamente expresaron deseos de encontrarse pronto de nuevo.

Y se encontraron de nuevo; Arístides se cuidó de que así fuera. Se encontraron de nuevo aquella misma tarde en el café de la Place Arago.

Cuando Arístides entró, percibió al alcalde sentado en una mesa en compañía de otro caballero de aspecto principal, con cinta roja en la solapa.

Arístides saludó cortés y se dirigió al alcalde. El alcalde lo saludó y lo presentó a monsieur Querin, presidente del Syndicat d'Initiative de la ciudad de Perpiñán. Monsieur Querin saludó y declaróse encantado del encuentro.

Arístides permaneció de pie charlando hasta que el alcalde le invitó a tomar asiento en la mesa y a beber un refresco. Arístides, resplandeciente, aceptó la invitación y lanzó una mirada de triunfo alrededor del café. ¡No a todos los mortales les es dado estar como compañero mimado de un alcalde y de un presidente de Syndicat d'Initiative!

Luego enzarzáronse en una conversación de consecuencias instantáneas.

El Syndicat d'Initiative es un cuerpo semioficial que existe en casi todas las ciudades provinciales de Francia, con el propósito de organizar festivales públicos para solaz de los ciudadanos y para desarrollar con los recursos y posibilidades de la ciudad la distracción general de los visitantes.

Ahora bien: Perpiñán es tan pintoresco como acariciado por el sol, y a pesar de la helada tramontana, un lugar tan alegre como pueda soñarlo el turista; y el carnaval de Perpiñán, como espontánea explosión de alegría y pompa, es único en Francia. Pero Perpiñán, como está al final de todas partes y no conduce a parte alguna, atrae pocos visitantes.

Biarritz se encuentra en la costa del Atlántico, al otro extremo de los Pirineos; Hyéres, Cannes y Monte Carlo al otro lado del Golfo de Lyon. Ni ingleses ni americanos— únicos visitantes que se tienen en cuenta en la filosofía de la Francia de provincias —acuden a Perpiñán. Era esta una dolorosa realidad deplorada por monsieur Querin. La ciudad perecía por falta de soporte anglosajón Monsieur Coquereau, el alcalde, asentía.

Si los ingleses y los americanos concurrieran con sus caravanas de turistas a este paraíso de mimosas, arquitectura del siglo décimocuarto, sol y Carnaval único, la fortuna de todos los ciudadanos estaría asegurada. Perpiñán debía superar a Niza. Pero ¿cómo se podía conseguir ésto?

—Anunciendo —dijo Arístides. — Inunden al mundo de habla inglesa de poéticas descripciones del lugar. Edifiquen un rosario de hoteles monumentales y suntuosos en la parte nueva de la ciudad. No es conocido Perpiñán de los anglosajones.

—¿Cómo asegura usted eso con tanta certeza? — preguntóle monsieur Querin.

—**Parbleu!**— exclamó, con un amplio ademán.— Conozco a los ingleses de toda la vida. Hablo su lengua como hablo el francés o mi provenzal nativo. He enseñado en sus escuelas. Conozco el país como mi bolsilo. Conozco a sus hijas. Nunca han oído hablar de Perpiñán.

Sus compañeros asintieron tristemente. Arístides, iluminado de pronto por impúdica inspiración, se apoyó contra la mesa de mármol.

—Monsieur le Maire y monsieur le Présiden tu Syndicat d'Iitiative: yo me muero de desesperación tocando el tambor, el timbal, el triángulo, los címbalos, las castañuelas y el tamboril en la Tortée Gulland. Yo nací para cosas más altas. Confíen en mí (convergió las puntas de los dedos de ambas manos hacia su pecho), en mí, Arístides Pujol, la organización de Perpignan-Ville de Plaisir, y no se arrepentirán ustedes.

El alcalde y el presidente rieron.

Pero mi asombroso amigo prevaleció... no ciertamente hasta el extremo de ser nombrado un Petronius, **arbiter elegantiarum** de la ciudad de Perpiñán, pero sí hasta el punto de ser empleado (sospecho que de subordinada categoría) por el alcalde y el Syndicatt en el trabajo de propaganda.

La Tournée Cullard encontró otro tambor y siguió su camino, con su orquesta completa, pero melancólicamente; y Arístides quedós atrás, restregándose las manos de gozo.

Por fin había encontrado estabilidad en su vida, que hasta entonces había sido trashumante. Por fin había encontrado una esfera digna de su genio.

Comenzó a alimentar insensatas ambiciones. Sería el Gran Bienhechor de Perpiñán. Todo el Rosellón e bendiciría. Veía ya lsu estatua en el Quai Sadi-Carnot.

Su ascensión en la escala social de la ciudad fué meteórica, debido principalmente a la buena voluntad de madame Coquereau, la viuda madre del alcalde.

Era una vieja dama de faciones duras, con una cara que hubiera podido ser de planchas de hierro ondulado pintadas de amarillo, y con ojos de lechuza vieja. Vestía siempre de negro, era muy devota y rica y de rérreo y estrecho criterio.

Arístides fuéle presentado un sábado por la tarde en el café de la Place Arago— donde se reune todo lo pprincipal de Perpiñán los sábados por la tarde —y — ¿tendr; que decirlo? —la dama fué víctima inmediatamente de su fascinación.

Acompañando a su abuela estaba mademoiselle Stéphanie Coquereau, sobrina del alcalde (una huérfana rica, como pronto supo Arístides) de diez y nueve años, bonita, modesta, perfectamente educada, que decía: "Oui, monsieur" y "Non, monsieur", con la quintaesencia de la gracia moderada que sólo un convento provincial francés puede cultivar.

El corazón de Arístides abandonó el cuerpo de éste y rodó a los pies de mademoiselle Stéphanie. Era una de las costumbres de su corazón. Siempre lo hacía así. Era de Provenza y no de Peckham Rye o

M.E.C.D. 2016

MAS ANUNCIOS DE ULTIMA HORA

SE NECESITAN

AGENCIA "LA ESTRELLA"
COLON No. 32. TELF. M-9578.

Ofrece cocineras, criadas del país y españolas, manejadoras, lavanderas, camareras, criados, camareros, chauffeurs, fregadores, jardineros, cocineros, ayudantes y todo cuanto personal usted necesite que sea de su giro. Llame al Tel. M-9578. U H S 1384 21 mz.

(G) SE OFRECEN

(27).—Criadas de mano y Manejadoras

SE DESEA colocar una peninsular para criada de mano o si es un matrimonio solo para cocinar y limpiar; no tiene pretensiones ni compromisos. Informan en Oficios 15, entre Sol y Muralla. U. H. 13053 21 Mar.

SE OFRECE una muchacha española para sirvienta de comedor o criada de mano; es trabajadora y limpia; está acostumbrada al servicio fino y sabe cumplir con su obligación. Obispo 109, entrada por Villegas; teléfono A-2483. U. H. 13062 21 Mar.

SE DESEA colocar una señora española de mediana edad, de criada de mano. Tiene referencias; es trabajadora; va a las afueras si es buena familia. Informan: A-6313, J. María 56, entre Habana y Compostela. U. H. 13045 21 Mar.

JOVEN española se ofrece para criada de mano; sabe coser dispuesta y acostumbrada a viajar; tiene buenas referencias. Dirigirse a Mercaderes número 45, altos. U. H. 13001 21 Mar.

MUCHACHA española desea colocarse para los quehaceres de una casa hasta las seis o por horas; duerme fuera. Teléfono U 4104. UH 13130 22 mzo.

DESEA colocarse una muchacha para criada de mano o para cocinar y limpiar para un matrimonio solo; tiene buenas referencias. Telf. A 5985. Luz 8. UH 13208 25 mzo.

SE DESEA colocar una joven española para criada de mano o manejadora. Buenas referencias. Tiene quien responda por ella. Sin pretensiones. Más informes: teléfono M-3850. 13271 23 Mar.

SE DESEA colocar una muchacha española para criada; prefiere cuartos; sabe coser a mano y a máquina; tiene inmejorables referencias. M-7122. 13287 23 Mar.

SE DESEA colocar una señora española de mediana edad para los quehaceres de una casa chica. Tiene quien la recomiende. No duerme en la colocación. Informan M-2562. 13303 23 Mar.

SE DESEA colocar una muchacha española para criada de mano o cuartos; tiene referencias, calle K esquina a 9. Teléfono F-1910. 13312 23 Mar.

DESEA colocarse una joven española de criada de mano o de cuarto; sabe coser y tiene referencias. U-2113. 13296 23 Mar.

DESEA colocarse una joven española para criada de mano o comedor o manejadora. Teléfono I-2206. U. H. 13349 22 Mar.

DESEA colocarse una joven española para criada de mano o manejadora. Tiene buenas referencias. Informan 10 de Octubre número 346. Teléfono I-3765. S-2150 23 Mar.

SE DESEA colocar joven española de criada de mano o de cuarto; tiene referencias. Informan teléfono F-1661. 13657 23 Mar.

SE DESEA colocar una joven española para criada de mano o manejadora; entiende de cocina; desea una casa de moralidad. Tiene buenas referencias. Llamen al teléfono M-2063. 13359 23 Mar.

DESEA colocarse una muchacha española de criada de mano o para todos los quehaceres de un matrimonio solo, en casa seria. Informan Lucena y San José. Teléfono U-5731. U. H. 13360 22 Mar.

SE DESEA colocar una joven inglesa de criada de mano o manejadora. Duerme en la colocación. Informan 11 No. 146. Teléfono F-2327. Emilio. 13244 23 Mar.

SE DESEA colocar una muchacha española, de criada de mano. Entiende un poco de cocina. Informan Corrales 96; teléfono M-1622. U. H. 13366 23 Mar.

SE OFRECE una joven española para criada de mano. Lo mismo para cuartos o comedor; muy práctica y buenas referencias de casa particular. Teléfono M-3229. 13367 23 Mar.

SE DESEA colocar por hora una señora de mediana edad; y en la misma una señora blanca, española; cariñosa para los niños. Desea encontrar uno para tener en su casa. Tiene referencias. Informan Reina 19, altos de La Tinaja. 13343 23 Mar.

SE DESEA colocar una joven española, de criada de mano; sabe cumplir con su obligación. Tiene buenas referencias. Informan Belascoaín 120. Departamento 17, teléfono M-1787. S-2157 22 Mar.

ESPAÑOLA formal se ofrece para cocinar y limpiar a corta familia, para la Víbora. Teléfono A-9528. 13393 23 Mar.

SE DESEA colocar joven española de criada de mano; prefiere el Vedado. Informan Lamparilla 42. Pregunten por María. Teléfono M-4143. 13375 23 Mar.

SE DESEA colocar una joven española para criada de mano o para cocinera para un matrimonio solo. Informan teléfono M-3230. Alcantarilla número 1. U. H. 13390 27 Mar.

SE DESEA colocar una joven española para criada de mano o manejadora; para quehaceres de un matrimonio solo. Casa chica. Sabe cumplir con su obligación y tiene recomendaciones. No llamen hasta después de las nueve. Teléfono A-3444. 13384 23 Mar.

SE DESEA colocar de criado de mano un joven español acostumbrado a trabajar en buenas casas y teniendo quien lo recomiende. Informes: F-1629. 13383 23 Mar.

SE DESEA colocar una joven española de criada de mano o manejadora. Informan calle Goss 32; teléfono I-7369. 13330 23 Mar.

DESEA colocarse una joven peninsular de criada de mano; sabe algo de cocina; prefiere casa seria. Informan teléfono 5687. 13340 23 Mar.

(28).—Criadas de Habitaciones y Coser

SE OFRECE joven española para el servicio de cuartos y coser; ha estado en buenas casas y desea buena familia; sabe perfectamente trabajar y planchar ropa fina de señoras; es muchacha fina y trabajadora. Informan tel. A-5533. U. H. 13064 24 Mar.

SE OFRECEN

SEÑORA del país, solicita hotel, quinta, hospital, clínica, para coser, marcar apuntación de ropa o cualquier otro trabajo que no sea limpieza de suelos. Sabe coser ropa de señora. Si conviene va al campo. Para informes: San José número 6, altos; habitación 8. 13272 26 Mar.

DESEA colocarse una muchacha para cuartos; sabe coser; o para manejadora en casa de moralidad. Se prefiere en los repartos. Calzada de Columbia y Miramar, taller de tanques. Tel. F0-1120. 13266 23 Mar.

DESEA colocarse una señora española joven, de cuartos o manejadora; sabe su obligación y tiene referencias. Es cariñosa con los niños y duerme con el niño. Sabe coser y zurcir. Teléfono F-5581. 13263 23 Mar.

SE OFRECE criada joven, española, en casa de moralidad; para cuartos o de mano; sabe servir mesa o no le importa ayudar a la cocina. Tiene buenas referencias. Informan Vedado, calle 10 y Calzada, teléfono F-1261. 13293 23 Mar.

SE DESEA colocar una muchacha española de criada de cuarto o de mano. Lleva tiempo en el país. Informan Tenerife 72, M-8370. 13299 23 Mar. 13299 23 Mar.

SE DESEA colocar joven española de criada de cuartos; sabe zurcir muy bien; desea casa de moralidad. No hace mandados a la calle. Para más informes teléfono U-5122. 13279 23 Mar.

MODISTA, hace toda clase de costura; desea casa particular para coser por días. Informan, teléfono U-4073. 13301 23 Mar.

ESPAÑOLA de mediana edad, desea colocarse para limpiar, coser o cuidar muchachos en casa de corta familia. Informan en San Nicolás 19. U. H. 13294 23 Mar.

SE DESEA colocar muchacha de costurera, en casa particular o taller. Informan en el tel. F-1446. 13246 26 Mar.

DESEA colocarse joven española con muy buenas referencias, para criada de cuartos o de comedor. No se coloca menos de 30 pesos. Informan tel. U-2386, Margot. 13350 23 Mar.

SE DESEA colocar una muchacha española, para criada de cuartos o de comedor, entiende algo de costura; está práctica en la limpieza. Se dan referencias de la casa donde ha trabajado. Es formal. Calle 16 y 17, teléfono F-3455, Vedado. 13321 23 Mar.

DESEAN colocarse dos peninsulares de criadas de cuartos o manejadoras. Tienen buenas referencias. Informan San Ignacio 17, altos. Teléfono M-9428, a todas horas. 13399 23 Mar.

SEÑORA de mediana edad, desea colocarse en casa respetable, para cuarto y coser, acostumbrada al buen servicio, con referencias inmejorables de las casas donde ha prestado servicios. Informan teléfono F-4667. U. H. 13413 26 Mar.

SE DESEA colocar una señora española de mediana edad; de criada de cuarto o manejadora. Lleva tiempo en el país. Sabe cumplir con su obligación. Tiene buenas referencias. Informan teléfono F-1087. 13423 23 Mar.

(29).—Criados de mano

SE DESEA colocar un buen criado de mano en casa particular. Tiene buenos informes de las casas más conocidas de la Habana. Es serio y sabe trabajar. Informan teléfono M-3064. U. H. 13033 21 Mar.

CRIADO de mano español, desea colocarse de criado de mano en casa particular. Es serio, honrado y trabajador y no tiene pretensiones. Tiene buenas referencias. Teléfono F-4433. 13277 25 Mar.

BUEN CRIADO de mano, 35 años, serio y cumplidor, se ofrece para casa de buena familia, con buenas referencias y práctico en el servicio de mesa y limpieza. Tengo uniformes blancos. Informan teléfono M-3431. U. H. 13274 23 Mar.

SE OFRECE un joven español para criado de mano o chauffeur; es un buen mecánico y tiene buenas referencias. Teléfono M-7122. 13285 23 Mar.

CRIADO de comedor acostumbrado al servicio fino, desea colocarse; sale al campo; no tiene pretensiones; tiene referencias de familias conocidas; lo mismo secoloca para limpiar oficinas. Dirección: Dragones 42, café. Tel. M-6403. 12903 23 Mar.

UN BUEN criado de mano español, desea encontrar casa particular, teniendo muy buenas referencias de buenas casas de la Habana donde trabajó. Para informes, llame al teléfono A-9832. 13386 23 Mar.

SE DESEA colocar un joven español de criado de mano, fino y trabajador, con varios años de servicio en una casa en el Vedado. Llamen al tel. F-2642, en el café, de 17 y G. 13347 23 Mar.

(30).—Cocineras

SE OFRECE una buena cocinera repostera; sabe criolla y española; tiene inmejorables recomendaciones; duerme en la colocación. Informan en Oficios 32. Teléfono A-7920. U. H. 13050 22 Mar.

DESEA colocarse cocinera de mediana edad; cocina criolla y española. Sabe hacer dulces, lo mismo se coloca en casa particular o comercio. No duerme en la colocación. Informan calle 23 número 255, entre E y F. Teléfono F-5841. UH S 2108 22 mzo.

SE DESEA colocar una cocinera española. Tiene buenas referencias; no duerme en la colocación. Teléfono A-1913. U. H. 13027 21 Mar.

A TRUST worthy experience willing worper seeks position with small family will also do cooking alone y desire call Louise, FO 1678. U. H. 12977 21 Mar.

SE DESEA colocar una española para cocinar y limpiar siendo matrimonio solo y si no para cocinar solamente. Sabe cumplir con su obligación. Informan teléfono U-2933. 13278 20 Mar.

DESEA colocarse una joven española para cocinar y ayudar hacer un poco de limpieza siendo casa de corta familia. Informes los que quieran. Dirección, calle 3a. número 467, entre 10 y 12, Vedado. 13280 23 Mar.

DESEA colocarse cocinera española no tiene inconveniente ayudar a la limpieza; tiene referencias. Informan en el teléfono I 5391. UH 13137 22 mzo.

SE OFRECE muy buena cocinera de color, mediana edad, limpia, formal y con referencias; cocina solamente; trabaja donde quiera. Duerme fuera. M-7122. 13286 23 Mar.

SE DESEA colocar una señora de mediana edad, española, para cocinar y limpiar a corta familia en la Habana. Informan: teléfono M-1262. 13267 23 Mar.

SE DESEA colocar joven española de cocinera y limpiar. Informan M-3137; Oficios 56. U. H. 13317 23 Mr.

SE DESEA colocar una joven española para cocinar y limpiar; sabe cumplir con su obligación. No duerme en la colocación. Informan Cienfuegos y Corrales, bodega; teléfono M-8610. 13398 23 Mar.

SE OFRECEN

SE DESEA colocar una cocinera de color, sin pretensiones y con buenas referencias. Informan Avenida Primera y calle 13, Reparto Almendares. 13255 23 Mar.

SE OFRECE una gran cocinera; cocina a la española y criolla; sabe de repostería; muy limpia y buenas referencias de casa particular. Tel. M-3229. 13369 23 Mar.

JOVEN española, desea colocarse para un matrimonio o para corta familia. Cocinar y limpiar. Lleva tiempo en el país. Duerme en la colocación. Inquisidor número 23. Teléfono M-3834. 13391 23 Mar.

SE DESEA colocar una joven de cocinera. No duerme en la colocación. Informan La Palma, teléfono A-6335. S-2155 23 Mar.

SE OFRECE una gran cocinera y repostera. Cocina a la criolla y española. Informan F-3144. 13389 23 Mar.

SE OFRECE una española para cocinar. Entiende algo de repostería; si es para matrimonio solo, también puede limpiar. Informan en Monte 12. 13385 23 Mar.

SE DESEA colocar una joven española para cocinar y limpiar en casa de corta familia y de moralidad. Egido 22. Teléfono M-2154. 13414 23 Mar.

DESEA colocarse una señora joven, española, de cocinera y pequeña limpieza y en la misma una por horas. Informan: Indio 28. M-1622. 13418 23 Mar.

UNA SEÑORA se coloca para cocinar. No le importa hacer un poco de limpieza. Tiene buenas referencias. Teléfono M-7053. 13332 23 Mar.

SE DESEA colocar una española de mediana edad, para cocinar y limpiar a poca familia. Duerme en la colocación. Informan Colón 33, bajos. U. H. 13336 23 Mar.

SE DESEA colocar una española para la cocina; de mediana edad; desea casa seria; duerme en la casa. Informan teléfono F-5179. U. H. 13339 23 Mar.

DESEA colocarse una cocinera española; cocina a la española y a la criolla. Lleva tiempo en el país; duerme fuera de la casa; es seria. Tel. F-4063. 13346 23 Mar.

SE DESEA colocar joven de color de cocinera repostera. Hace plaza. Informan teléfono FO-1146. 13344 23 Mar.

(31).—Cocineros

UN JOVEN asiático cocinero desea colocarse en casa particular; cocina a la española y criolla; muchos años de práctica y es muy aseado. Informan teléfono A-3481. 13283 23 Mar.

COCINERO joven asiático, se desea colocar en casa particular. Cocina a la española y a la criolla y sabe hacer dulce. Muy limpio. Informan tel. F-1656. 13281 23 Mar.

DESEA colocarse un magnífico cocinero; sabe toda clase de dulce. Informan teléfono M-6698. 13262 23 Mar.

SE OFRECE un joven español para cocinero, desea casa de huéspedes o fonda. Cocina a la española y criolla. Teléfono M-5173. Pregunte por Claudio. 13352 23 Mar.

SE OFRECE un chinito joven, excelente cocinero; cocina a la española y a la criolla; sabe de repostería; muy limpio y buenas referencias de casa particular. Teléfono M-3229. 13368 23 Mar.

(33)—Chauffeurs

DESEA colocarse un chofer experto en casa particular; tiene buenas referencias de donde ha trabajado; español. Informan en Vapor y Carnero, bodega. Teléfono U 2286. UH 12894 23 mzo.

SE DESEA colocar un joven chauffeur español, en casa particular o del comercio; tiene inmejorables recomendaciones U-2056, pregunten por Pedro. U. H. 13069 21 Mar.

SE DESEA colocar un matrimonio joven español; para chauffeur, él y ella para criada de cuartos o manejadora. Teléfono FO-1425. 13273 23 Mar.

SE OFRECE un joven español para chauffeur particular con 7 años de práctica. Tiene buenas referencias. Teléfono U-4091. 13320 23 Mar.

SE OFRECE un choffer mecánico español, sabe manejar toda clase de máquinas; no tiene pretensiones; tiene muy buenas referencias. Llame al A 4175. UH S 2123 22 mzo.

CHOFER español sin pretensiones, con cinco años de práctica en Cuba, se desea colocar en casa particular o de comercio; tiene recomendaciones de las casas que ha trabajado y maneja toda clase de máquina. Informan: Telf. M 1350. UH 13122 23 mzo.

CHAUFFEUR joven y respetuoso, desea colocarse en casa particular o del comercio; tiene buenas referencias; trabaja cualquier clase de máquina. Informan Compostela 96. Teléfono M-8438. U. H. S-2151 23 Mar.

CHAUFFEUR joven, español, que entiende de la mecánica, se ofrece colocar en casa particular o comercio. Tiene buena referencia de la última casa que trabajó y no tiene pretensiones. Se arregla a la situación. Informe: tel. M-6290. 13342 23 Mar.

(34).—Tenedores de libros y Oficinistas y Empleados de Oficinas

SE DESEA colocar una joven en casa de comercio, para dependienta; tiene quien la garantiza; entiende de mecanografía y buena contabilidad. Informan: teléfono FO-1135. U. H. 12707 28 Mar.

JOVEN Taquígrafo mecanógrafo, práctico, solicita empleo fijo o por horas. Trabaja actualmente en importante compañía. Escribir a G. Carrasco, Concepción 168, Víbora. 13247 23 Mar.

(35).—Varios

DESEA colocarse un matrimonio español solo; él de chauffeur, para casa particular, almacén o fincas; ella para cocinar, criada de cuartos, manejadora o de mano. No le importa salir de la Habana. Tienen buenas referencias y carta de garantía. Informan teléfono F-2255, calle 5a. número 41, Vedado. U. H. S-2105 21 Mar.

UN JOVEN asiático, se desea colocar particular, de lavandero. Calle Manrique número 83; teléfono A-9455. 13282 23 Mar.

FRIST class shief corbs seabs emplayment Country or City good baker. Alcantarilla 8. 13269 24 Mar.

SE DESEA colocar una lavandera en casa particular para lavar ropa fina; es planchadora. Estrella 123-A., Habitación número 1. 13264 26 Mar.

DESEA colocarse un joven japonés, sea de jardines o criado que sabe hablar bien el castellano y sabe cumplir. Informan teléfono U-4291. 13292 27 Mar.

SE DESEA colocar una joven por horas. Informan en el teléfono F-2084. 13256 23 Mar.

DESEA colocarse de jardinero o criado un japonés. Sabe cumplir. Informan Sociedad Japonesa. Teléfono A-9814. 13291 27 Mar.

SE OFRECEN

UNA SEÑORA de mediana edad desea casa de moralidad para lavar o repasar ropa fina. Informa: Concepción Gutiérrez, Monte 147, altos. Tel. M-1955. U. H. 13295 24 Mar.

SE OFRECE un matrimonio español para cualquier trabajo. Teléfono I-5865. 13314 23 Mar.

SEÑORA honrada y seria, desea regentear casa de un caballero solo, experta y trabajadora, tiene referencias. Llame al teléfono de 1 a 5 p. m. Tel. M-8912. 13353 23 Mar.

JOVEN español, desea colocarse de portero, sereno o conserje, teniendo buenos informes y garantía. Informan teléfono F-2255. 13382 23 Mar.

SE OFRECE joven español para criado, portero o ayudante chauffeur en casa particular o camarero de hotel. Sabe servir la mesa a la Rusa. Tiene referencias. Llamar al teléfono A-9227. 13378 23 Mar.

COSTURERA española, desea colocarse en casa de moralidad. Sabe hacer ropa de señora y de caballeros de toda clase. No le importa hacer alguna limpieza y tiene inmejorables referencias de donde trabajó. Informan teléfono FO-1244. 13422 23 Mar.

JOVEN con título académico; amplios conocimientos de contabilidad, especializado en materia arancelaria y cálculo mecánico; desea ocupación compatible con sus actitudes. Dirigirse personalmente o por carta Amargura No. 68, altos. Iglesias. U. H. S-2147 23 Mar.

(H) COMPRA Y VENTA DE FINCAS

(36)—Urbanas

SU DINERO ESTA SEGURO Y LE GANARA EL 14 o|o

Comprando esta magnífica propiedad de esquina con tres comercios y siete casitas, todo moderno, lugar de más porvenir en la Habana. Véame y hará un magnífico negocio. Habana 39, altos, esquina a Chacón. UH 12778 21 mzo.

POR JUSTIFICADO apremio del Banco Territorial vendo antes del día 30, pagando comisión, las siguientes propiedades: En Dolores y 13, Lawton: regia esquina, 18 por 26 metros, todo fabricado con próspero comercio y locales anexos. Rentando todo $160. Precio reducido, 18.000, dejando 10.000 a plazos por 20 años. También se da regalada la soberbia esquina B y 16, Lawton, rentando $230 mensuales, dos plantas, concreto, tierra, techos monolíticos con local para bodega y 9 lujosas casitas altas y bajas. Siempre alquiladas. $25.000, dejo 10.000 reconocidos. Dueño: Sierra, Dolores 320, entre 15 y 16, teléfono I-3948.

EN AVENIDA Concepción 322, entre 15 y 16, Lawton, lujosa casa a la brisa, para numerosa familia de gusto; acabada de fabricar: jardín, portal, cinco cuartos, sala, comedor, doble servicio. Precio: $3.000, reconociendo $4.000. Cedo al comprador solar de al lado con 500 varas a $7 vara, propio para cría y jardines; está regiamente cercado de ladrillo. Véala hoy mismo.

GANGA extraordinaria. Por $1.500 contado, reconociendo $2.000, lujosa casa fachada rústica, portal, sala, dos grandes cuartos, comedor, servicios. Dolores 243, entre 12 y 13, Lawton. Estrénela.

REGIA esquina para fabricar, sitio ideal para familia, lo más alto, céntrico y sano de la Víbora. Avenida Dolores y 16, frente al carro Lawton, a 8 pesos vara. I-3948.

PARA familia numerosa, por $2.000 contado reconociendo $3.300, gran casa portal, sala tres cuartos, baño intercalado, patio, traspatio. Dueño: Sierra, Dolores y 15, Lawton. Teléfono I-3948.

PROPIO para industria o venderlo a plazos. Se traspasan 24 solares en un solo lote de 8.000 varas en Lawton, con 110 varas de frente a la calle B, a 5 pesos vara. Dueño: teléfono I-3948. 13257 22 Mar.

VIBORA, a la derecha, lo mejor, dos cuadras de la calzada, vendo 4.800. Linda casa, jardín, portal, sala, saleta, con columnas; dos cuartos, baño completo, cocina de gas. Informan: Benavides 5-A; teléfono I-3408. 13316 23 Mar.

VENDO en 5.700, Santa Emilia, lo mejor de Santos Suárez. Preciosa casa portal, sala, hall, tres cuartos, baño completo, comedor, salida de criados. Informan Benavides 5-A. Teléfono I-3408. 13315 23 Mar.

COMPRO EN ALMENDARES

Deseo comprar varias casas y solares en estos nuevos Repartos, a precios razonables. También les presto dinero. Mi teléfono, FO-2526, seguro de 12 a 4. 13341 25 Mar.

SE VENDE casa calle 14 número 86, entre Pocito y Tejar. Tiene portal, sala, dos cuartos, comedor, cocina, baño intercalado, patio y traspatio. Su dueño Concepción número 66; tel. I-4478. S-2143 23 Mar.

SE VENDE la moderna y ventilada casa de huéspedes de Industria 118. Tiene lavabos y baños de lo más moderno. Hay elevador. El dueño tiene que embarcar. 13355 31 Mar.

SE VENDE casa antigua para fabricar, San Indalecio frente Parque Santos Suárez. Dueño teléfono A-6328. 13328 23 Mar.

VEDADO, VENTAS URGENTES

A veinte pasos de línea, casa de dos plantas independiente, con garage y cuatro habitaciones cada piso. $22.500. Gerardo Mauri, teléfono M-2882, San José 2-, entre Industria y Consulado.

A MEDIA CUADRA DE CALLE 23

una de Paseo, casa moderna, cuatro habitaciones y demás comodidades. $18.500. Gerardo Mauri, teléfono M-2882.

A LA ENTRADA DEL VEDADO

Chalet 4 habitaciones, gabinete, garage para dos autos, tres cuartos criados. $18.500. Gerardo Mauri, tel. M-2882.

CALLE 23, CASA SOLAR

completo, cinco habitaciones, garage dos autos, $35.000, facilidades de pago. Gerardo Mauriz; teléfono M-2882. 13261 25 Mar.

VENDO pequeña casa Maloja 97, dos plantas, mucho frente, poco fondo mampostería, azotea. $4.800. Dejo mitad hipoteca. Dueño Gutiérrez. I-1015, de 7 a 9 a. m. U. H. 13410 25 Mar.

FINCAS URBANAS

SE VENDE casa antigua, Aguila cerca Monte, buena renta, dueño teléfono letra A-6328. 13329 23 Mar.

VENDO LAS SIGUIENTES PROPIEDADES

Una gran esquina en el centro de la Habana, cuatro plantas de cantería, con gran establecimiento, en 40.000 pesos. Una más pequeña, dos plantas, renta $85, en $10.000. Una casa en la calzada del Monte, dos plantas, con establecimiento, en $38.000. Una regia casa de familia, próximo al tranvía, dos plantas, nada mejor, en $11.500. Un solar en Almendares, calle 5a., a una cuadra del tranvía, acera de sombra. Mide 10 por 47 varas, a $5.00 la vara. Informa, Vallongo, en Monte 317. U. H. 13397 23 Mar.

(37)—Rusticas

FINQUITA PARA VAQUERIA

3.000 metros cuadrados y cercados, con una casa, a 10 minutos de Luyanó y cinco de bahía, en la carretera de Guanabacoa. $6.000; tres en mano y el resto en tres años al 6 por 100. J. Allenca. Fábrica Suárez Murias. Guanabacoa. U H. S. 1842 28 Marzo

SE ARRIENDAN

Dos fincas rústicas de 6 y 14 caballerías, respectivamente, con aguadas fértiles, pozo, casa, siembras y sepas de caña; situada en el barrio Candela Norte, Güines, con carretera al frente, a dos kilómetros de la Central, bodega Zaragoza. Informan: Estudio del doctor Gonzalo Pérez. Informan: Telfs. U 4962 y U 3964. UH S 2116 10 abril.

FINCA DE 5 CABALLERIAS

entre Matanzas y Santa Clara, tierra llana, propia para vaquería, siembra de tabaco, etcétera, con buena casa de vivienda y chucho para el ferrocarril central. Su precio $7.000 y se cambia por casa en la Habana de 10.000 a 12.000 pesos, dando en efectivo la diferencia. Informa: Rico, Consulado y San Miguel. U. H. E-619 21 Mar.

(I) COMPRA Y VENTA DE SOLARES YERMOS

GANGA de terreno. Vendo parcelas de terreno en sitios buenos con poco fondo al contado y a plazo, en la Víbora; poca entrada. Llame teléfono A-9554. 13325 23 Mar.

(J) COMPRA Y VENTA DE ESTABLECIMIENTOS

VENDO bodega a mitad de precio. Sala en esquina, mucho barrio; 6 años de contrato, poco alquiler. Dueño: García. Tel. M-7832. UH S 2081 21 mzo.

URGENTE. Vendo bodega en Calzada de mucho tránsito y bien surtida, 4 años contrato, módico alquiler y comodidad para familia; la doy barata por motivos que le explicaré al comprador. Informes señor Carballo, Amistad y Dragones, café, de 2 a 5. 13290 26 Mar.

SE VENDE salón, dos sillones carambolas, hay local para poner otro. Tiene contrato y licencia. Concha 9, esquina a Marina, de 6 a 10. 13251 25 Mar.

DE OCASION, por no ser del giro vendo bodega en Calzada, venta diaria 50 pesos, buen contrato, cómodo alquiler, muy cantinera; es una perlita; solo a compradores que no hagan perder el tiempo. Daré informes; si la ve la compra. Cuenya, Monte y Cárdenas. Tel. M-4780. 13289 26 Mar.

VENDO barrita con ochocientos pesos de contado y el resto a plazos, por no poder atenderla. Cuenya, Monte y Cárdenas, café. Tel. M-4780. 13374 23 Mar.

(L) AUTOMOVILES

(39)—Venta

SE VENDE motocicleta con sidecar usada ocho veces. Peñalver 118, teléfono U-4134. 13288 26 Mar.

SE VENDE Locomovile en magníficas condiciones y con cinco gomas nuevas. Se da barato por necesitar el local. Puede verse toda la mañana en la calle 17 esquina a C, Vedado. S-2145 28 Mar.

SE VENDE un Chandler Pikes Peak buenas condiciones; siete pasajeros. Informan: A-2906. 13379 23 Mar.

(LL) DINERO EN HIPOTECAS

(41)—Se ofrece

HIPOTECAS EN 24 HORAS

damos todo el dinero que usted necesita sobre solares casas, fincas y alquileres, de casas. Véanos, Habana 39, altos. José P. Quintana y Ca. Teléfono M-5824. U. H. 12777 31 Mar.

DINERO PARA HIPOTECA

varias cantidades para la Habana y sus barrios. También para fabricar bajo interés. A-1988. U. H. 13396 25 Mar.

DINERO PARA HIPOTECAS
al tipo más bajo.
COMPAÑIA DE PRESTAMOS
Consulado y San Miguel. Tl. M-2000
U. H. E-617 26 Mar.

DINERO para hipotecas. Tengo en cualquier cantidad a interés bajo. Voy a los Repartos. A. Durán. La Alianza, Chacón 23, teléfono A-7733. 13409 30 Mar.

(42)—Se toma

TOMO $6.000 o $16.000 sobre 3.000 u 8.000 varas terreno. Calle 16 y calle B, Lawton, al 9 por 100 de interés. Sierra, Dolores 320. I-3948. Directo. 13259 22 Mar.

(N) COMPRA-VENTA DE OBJETOS VARIOS

SE VENDE una caja registradora marca National, modelo 944 (3) R. S., color caoba; costó $1.110. Se da barata. Tiene 20 meses de uso. Informes: Egido 13. 13401 24 Mar.

VENDO una bomba de mano, un trol, un gato, varias roldanas, un control, varias herramientas, cinco tanques hierro, planchas galvanizadas, cuatro camas madera. Belascoaín 41 1|2, primer piso. El encargado. 13405 23 Mar.

VENDO una carpeta alta, una vidriera mostrador de tres y medio metro de largo y una de metro y medio; dos básculas nuevas, de 500 libras. Ferretería La Alemana, Monserrate 113. 13392 22 Mar.

BAULES Y MALETAS

Tipo escaparate, camarote y bodega, maletas de cuero y fibra, sombrereras y capas de agua, se venden o se cambian por otros objetos en la casa de préstamos La Sociedad. Suárez 34. Entre Apodaca y Gloria. Teléfono A-7589. S-2144 19 Abr.

SE VENDE un aparato de radio de superior calidad. Informan tel. A-2906. 13380 23 Mar.

(O) HOSPEDAJES

(45)—Hoteles

HOTEL MAJESTIC

Las mejores habitaciones, las más frescas y las más confortables de la Habana son las que este Hotel ofrece a su numerosa clientela a precios de verano. Usted encontrará aquí lo que necesita por muy exigente que sea. Servicio de restaurant a la carta y por abono. Nadie más barato y tan bueno. Visítenos y se convencerá. Belascoaín 5. Centro privado: U1081 y U-1082. 13275 31 Mar.

HOTEL Santander, Corrales 2, teléfono M-3241, entre Egido y Zulueta, habitaciones espléndidas, todas balcón a la calle, precios especiales, 20 y 25 diario 1.00. Necesito socio honrado pequeño capital. Informa Manuel. 13322 23 Mar.

(46)—Casa de Huéspedes

GRAN CASA DE HUESPEDES

Aguiar 47, cerca oficinas. Habitaciones, vista calle, con y sin comida: $40 y $20. Interiores: $10 y $30. Baños fríos y templados. Vivir cerca del trabajo. 13404 23 Mar.

GRAN CASA para familia, Belascoaín 41 1|2, Neptuno y Concordia, centro comercial. Los nuevos dueños alquilan habitaciones con agua corriente y luz toda la noche, a diez pesos. 13407 23 Mar.

(S) MUEBLES Y PRENDAS

(52)—Venta

COMPRE SUS MUEBLES A PLAZOS

Precioso juego de cuarto por 10 pesos al mes; uno de sala 8 pesos; uno de recibidor, 5 pesos; una cama de hierro 3 pesos; un escaparate con lunas biseladas 4 pesos; una lámpara de sala, cuarto o comedor, 3 pesos; muebles de oficina y todo lo que abarca el giro, con grandes facilidades de pago. "La Casa López, Padre Varela número 76-D, (Belascoaín) cerca Carlos III. Teléfono U-4541. Alquilamos muebles de todas clases. Hacemos cambios de muebles y los recibimos en fondo. No deje de visitar nuestra exposición. Ahorrará dinero y tiempo. U H S 1655 31 mz.

SE VENDE un juego de cuarto de caoba tres cuerpos, completo; un juego recibidor, mimbre, tapizado; dos cuadros grandes de tapiz. Pueden verse en Compostela 116, altos. 13412 22 Mar.

MUEBLES Y PRENDAS

POR tener que embarcarme, vendo un precioso juego de comedor moderno, un juego de sala y una pianola. Se vende muy barato. Más informes a Oquendo No. 91 altos o al Telf. U-1478. U H 12731 31 Mz.

PORQUE me estorba vendo diez mesas comedor para cuatro personas, a dos pesos, juntas o separadas; diez más pequeñas para cuarto o cocina, a 80 centavos y a peso; veinte camas Simons a 3, 4 y 5 pesos. Sillones caoba a 5 pesos el par; juego cuarto sólida construcción, 60. Urge venta. Reina 106, bajos, entre Escobar y Gervasio. 13411 22 Mar.

LIQUIDACION DE MUEBLES

Un juego de cuarto, de tres cuerpos, de caoba, con bronces fileteados, 7 piezas, $325; uno id. de cedro en color beis estilo Luis XV, $295, y uno id. verde 7 piezas, ganga, $145, y uno id. de dos cuerpos, de caoba, marqueteado, verdadera ganga, $200 una caja caudales Mosler safc. 18 por 20 pulg., $45.00; juego cuarto azul cobalto, jaspeado, $85; uno id. de cedro en color caoba fileteado en celuloide, $110; juego de sala de caoba, color rosa-lila, $95; uno id. en color gris, $70; uno de recibidor de caoba, tapizado, de cuero, ganga verdad, $75; uno de mimbre 90 pesos; vitrinas desde $20; escaparates modernos con lunas, desde 24 pesos; id. antiguos, a $18; coquetas de cedro con tapa de cristal desde $12; id. antiguas a como quiera; aparadores modernos desde 12 pesos; una Pianola eléctrica nueva $375; una Merville Clark de caoba $225; una victrola ortofónica nueva; varias de gabinete desde $45; fonógrafos desde $8; baules escaparates desde $10; máquinas Singer desde $10; e infinidad de piezas sueltas que las damos a precios nunca vistos. "LA CASA FERRO", Gloria número 123. Teléfono M-1296. U H 10188 21 mzo

(T) PERDIDAS

PERRO policía. Gratificaré a quien me devuelva el perro policía que en la madrugada del 19, se marchó con su cadena. Teléfono F-1043. S-2140 22 Mar.

Más Noticias de Latino-América

EL PRECIO DE LA LECHE

CIUDAD MEXICO, marzo 18, (SR.) —Se ha comprobado que un grupo de individuos mantienen el alto precio de la leche en todo el distrito federal y para lucrar con perjuicio del público sustraen al consumo más de un millón de litros mensualmente, convirtiéndolos en productos derivados como queso, mantequilla, etc. que se exportan del país.

TRATADO DE EXTRADICION

WASHINGTON, marzo 18, (UP.) — El Senado ratificó hoy el tratado suplementario de extradición con Honduras, añadiendo a la lista de delitos que serán objeto de extradición los que se cometan contra las leyes que suprimen el tráfico de narcóticos y el contrabando.

(V) COMPRA Y VENTA DE LIBROS

MI NOVELA SEMANAL

Ruega a todos sus agentes no hagan pedido del último número, "Ana Karenin" por el Conde León Tolstoy, por no quedar un solo ejemplar en la Administración. En el próximo número, Edición 25, en "El Mar", por Vicente Blasco Ibáñez, Novela 10-C. La dirección: Consulado 108. S-13348 27 Mar.

(W) COMIDAS

SI QUIERE comer como en su casa llame al U-2098. Comida sana y variada. Cuenta con excelente cocinero. Servicios de 70 centavos a un peso por persona. En la semana comerá ajiaco, fabada, caldo gallego, costilla puerco, pescado, pollo etcétera. San Miguel 119, altos. 13372 28 Mar.

AGENCIAS DE MUDADAS

"LA CASA FERRO"
SE HACEN VIAJES AL CAMPO PERSONAL COMPETENTE Y HONRADO. PRECIOS MODICOS Y GARANTIA ABSOLUTA. GLORIA 127. TELEF. M-1296.
U H 10187 21 mzo

VAPORES DE TRAVESIA

"COMPAÑIA DEL PACIFICO"
MALA REAL INGLESA

El lujoso trasatlántico de 23.500 toneladas de desplazamiento.

"ORBITA"

Espléndidos camarotes en primera clase. Excelente cámara de segunda clase y comodidades modernas en cámara de tercera clase.

SALDRA FIJAMENTE el día 4 de abril.

VIGO, LA CORUÑA, SANTANDER, LA PALLICE, LA ROCHELLE y LIVERPOOL

GRAN ESTABILIDAD, COMODIDAD, CONFORT, RAPIDEZ, SEGURIDAD

PROXIMAS SALIDAS
para ESPAÑA, FRANCIA e INGLATERRA.

Vapor ORBITA, el 4 de Abril.
Vapor OROYA, el 18 de Abril.
Vapor ORCOMA, el 29 de Abril.
Vapor ORDUÑA, el 3 de Junio.
Vapor OROPESA, el 20 de Junio.
Vapor ORBITA, el 1 de Julio.
Vapor OROYA, el 18 de Julio.
Vapor ORCOMA, el 29 de Julio.

Para COLON, puertos de PERU y de CHILE y por el ferrocarril Trasandino a Buenos Aires.

Vapor ORITA, el 1 de Abril.
Vapor ORDUÑA, el 22 de Abril.
Vapor EBRO, el 23 de Abril.
Vapor OROPESA, el 6 de Mayo.

Para NEW YORK.

Vapor EBRO, el 6 de Abril.
Vapor ESSEQUIBO, el 14 de Mayo.
Vapor EBRO, el 1 de Junio.

Servicio regular para carga y pasaje, con trasbordo en Colón a puertos de Colombia, Ecuador, Costa Rica y Nicaragua, Honduras, Salvador y Guatemala.

DUSSAQ Co. Lt.
Oficios 30. Teléfono A-6540. A-7218.

LLOYD NORTE ALEMAN DE BREMEN

Comienza nuevamente su servicio mensual, Postal y regular, con Vapores correos rápidos a doble hélice, para

VIGO, CORUÑA, GIJON BOULOGNE SUR MER Y BREMEN

Saldrá de la Habana el magnífico y conocido vapor

"YORCK"

la fecha del 3 de Abril.

Próximas salidas:

Vapor "SEYDLITZ", el 8 de Mayo.
Vapor "DERFFLINGER" el 5 de Junio.
Vapor "SEYDLITZ", el 6 de Julio.

admitiendo pasajeros de Cámara y Tercera Clase.

CAMARA

POR $157.25, INCLUYENDO TODOS LOS IMPUESTOS, puede viajarse en la mejor clase del barco, a los puertos de España, teniendo a disposición del viajero amplias cubiertas, amplios comedores, fumador y salón de señoras en el centro del barco, equipado a todo lujo. Unica Compañía que ofrece al pasajero tan buenas y económicas comodidades.

TERCERA CLASE

Amplio comedor, fumador y salón de señoras. Estos barcos llevan sus pasajeros solamente en camarotes de dos, tres, cuatro y seis literas. Los camareros y servicios de camareros, son españoles, escogidos de la Línea de Sud-América que esta Compañía tiene hace más de cuarenta años.

INFORMARAN SUS AGENTES GENERALES EN CUBA,
A. C. FABRICIUS y CO. S. en C.

Departamento de pasaje de Cámara: Obispo número 28. Teléfono A 3455.

Departamento de Pasaje de Tercera: Amargura número 1. Teléfono M 8066.

OFICINA GENERAL
Ed. Casteleiro, Dpto. No. 606.
TELF. M 8082 y M 5304.

10 CENTAVOS DE 7 A. M. A 4 P. M.; Y DE 4 A 10 P. M. 15 CENTAVOS

SOLICITUDES DE TRABAJO: DIEZ CENTAVOS
DEPARTAMENTO DE ANUNCIOS CLASIFICADOS

10 CENTAVOS DE 7 A. M. A 4 P. M.; Y DE 4 A 10 P. M. 15 CENTAVOS

FOLLETIN 171

MARCEL PRIOLLET

¡Vendida.... en la Flor de su Juventud!

NOVELA

VERSION DE
FERNANDO BARANGO-SOLIS

TOMO I

De venta en las librerías "La Moderna Poesía", Pi y Margall 135 y "Cervantes", Ave. de Italia No. 62, Telfs. A-0545 y A-4958.

(Continúa)

Abril, le dijo en un tono que quería ser indiferente:

—Estoy preparada para seguirle, caballero.

—Tenga la bondad de conducirme hasta el convento de Santa Clotilde.

Miguel Abril asintió con un gesto, al mismo tiempo que cruzaba con su amigo una elocuente mirada.

Fuertemente impresionados por lo sucedido, preguntábanse los dos amigos qué terrible secreto ocultaba la existencia de aquella frágil criatura, tan joven, y en quien, sin embargo, la desgracia o la fatalidad había dejado marcadas sus huellas.

Instaláronse en la tartana, que sirvió a Honorato para ir hasta allí, después de dar las gracias al campesino y a su mujer, a quienes Miguel Abril se empeñó vanamente en hacer que aceptaran algún dinero.

Belleza Fatal colocóse en el pescante, al lado de su amigo Miguel, mientras que su joven acompañante se instalaba en la parte trasera del coche, perdida entre la sombra que proyectaba la capota del mismo.

Colocados de esta manera, los dos amigos podrían a su gusto comentar lo sucedido sin temor a ser oídos por la madre de Severiano, tanto más cuanto que el ruido de las ruedas del vehículo amortiguaría sus voces.

—Yo no acabo de comprenderlo—decía Honorato una vez que se pusieron en marcha.

"Y sin embargo es la madre de Severiano... estoy completamente seguro... Me apostaría la cabeza..

"Y si no, ¿por qué se emocionó así cuando me vió?... Y luego me preguntó por el niño... En fin, sobre este particular la duda no es posible.

"Y lo que me despista, es que ahora esta mujer finge no conocerme.

"Parece tenerla sin cuidado el saber noticias del niño que me dejó abandonado en un cesto.. .

"Su solo deseo, ya lo ves, es volver al convento.

"¿Qué significa esto? ¿Qué misterio oculta esta mujer?

"Habrás de reconocer que todo esto es muy raro...

—¡Lo recanozco, en efecto! —respondió el novio de Ginette. — Pero, ¿qué mortal es capaz de leer lo que ocurre en el fondo del alma de uno de sus semejantes?

"Creo que será más prudente no apresurarse en acusar a esta joven de indiferencia hacia su hijo.

"Quizás no sea más que una víctima.

"¡Quién sabe si, por el contrario, es digna de toda nuestra piedad!

—Hombre... no digo que no —repuso Honorato, conciliador.—Pero una madre...es una madre. ¡Qué diablo!

"Y yo no puedo admitir que ésta sea tan especial que haga caso omiso de su hijo.

"Espera un poco; la voy a hablar yo mismo.

—¿Para qué? La vas a torturar inútilmente.

—Torturarla, quizás... ¿Inútilmente?... Eso me parece que no.

Y desoyendo los consejos de su amigo, Belleza Fatal levantóse en el acto para sentarse al lado de la joven, a quien había decidido interrogar.

—Perdone, señora— dijo a modo de preámbulo.— Hace un tiempo tan desapacible en la delantera del coche que parece que el frío va a dejarme convertido en una estatua..

—"Brrr.. se está mejor aquí...

Pronunciadas estas palabras, y tras un silencio embarazoso, el obrero continuó:

—¿De manera... que parece ser que.. se vuelte usted al convento?

—Sí, señor.

—¿Y para qué?

—Estoy acabando mi noviciado, y pronto habré de tomar el velo.

—¡Ah, ah!... ¿Y después, qué hará?

—Nada... todo habrá ya acabado para mí. Me dedicaré al rezo y a la penitencia.

"Hasta el último momento de mi vida, me dedicaré a adorar a Dios.

—¡Ah ya, sí...sí... ya me figuro lo que quiere decir!.. Estará como muerta, pero al mismo tiempo viviendo...¿No?... Pero, dígame usted...

Y dejando pasar un momento, para mejor preparar su efecto, preguntó a boca jarro:

—¿Y su hijo... qué... papel le destina usted en todo este drama?

—¡Caballero!...

—Basta de rodeos... A mí me gusta la franqueza.

"Déjeme preguntarla una cosa...

"¿Cree usted en verdad que nuestro buen Dios la guardaría rencor, si una parte de esa odoración que piensa dedicarle se la retirase para consagrarla a su niño?

—Caballero... por favor.. no me haga sufrir...

—Le repito que no pertenezco más que a Dios...

Y la joven ocultó el rostro entre sus manos, como disimulando un sentimiento de vergüenza, que no podía ocultar.

Belleza Fatal comprendió que había obrado demasiado bruscamente.

Y su voz tornóse más cariñosa al decir de nuevo:

—En fin... señorita... señora... no es humano, no es recto y plausible su proceder.

"Y no lo digo porque tenga empeño en que se interese por el niño... porque, a lo mejor, se le ocurría querer quitarla de mi lado...

"Lo que me da rabia es pensar que este pobre neno no conocerá nunca las caricias maternas. Por mucho que yo le quiera... no es lo mismo..

"Y luego, pienso también en cuanto puede sucederle más tarde.

"Las mil vejaciones a que estará sometido su...nuestro Severiano...

"Los niños son crueles por instinto... Sus compañeros de colegio le dirán a lo mejor: "¿Tú no has tenido nunca mamá...?

"No sabrá qué contestar... El sufrimiento le volverá taciturno .. enfermo quizás...

"Y por último, y para no ocultarle nada de lo que pienso, no puedo admitir que una joven bonita como usted, renuncie a la vida y a sus alegrías, para enterrarse en vida entre las cuatro paredes de un convento.

"Cada uno puede hacer de su capa un sayo...Ya lo sé... Y para mí todas las opiniones son respetables...

"También comprendo que una mujer a quien ningún sentimiento una al mundo se refugie en un convento... Pero usted no está en este caso... Es diferente...

"Por mucho que usted haga, no podrá nunca romper un lazo... un tierno lazo que le une siempre a este mundo... y este lazo es: ¡Severiano!

"¡Es una criatura tan rica!...

"A mí me vuelve loco de alegría, ¿sabe usted? por nada del mundo quisiera que usted me lo quitase... pero tampoco puedo acostumbrarme a la idea de que este niño no conozca a su madre, viviendo ésta....

"¿Cómo arreglar esto? Algo difícil es, pero...

Honorato calló. Observaba atentamente a su compañera, y vió que ésta permanecía inmóvil, como una estatua de piedra.

Bajó la cabeza desanimado, pensando que sus condiciones oratorias no debían ser muy convincentes, puesto que no había logrado arrancar ninguna chispa amorosa en el corazón de una madre.

En aquel momento volvióse Miguel Abril para señalar con el látigo que tenía en la mano una masa negruzca que aparecía a la vuelta del camino, a la par que decía:

—El convento de Santa Clotilde.

Estas palabras arrancaron a la joven del letargo en que se hallaba sumida.

Descubrió su cara, de cuyos ojos brotaba una raudal de lágrimas, y su actitud revelaba la lucha interna que torturaba su espíritu. Por fin, volviéndose hacia Honorato, preguntó con voz dolorida, en la que se leía una capitulación:

—¿Dónde está... en este momento... mi Severiano?

—En Avignon... a pocos pasos de aquí.

La mater dolorosa, bajó un instante los párpados para levantarlos luego con legítimo orgullo y dirigiéndose esta vez a Miguel Abril le dijo:

—No se pare en el convento..

"Ya vendré después...

"Por el momento quiero ...ir a abrazar a mi hijo..

A este ruego siguió un grito de triunfo escapado del pecho de Honorato.

Estaba orgulloso de su victoria.

Y para demostrar su alegría, cogió las manos de la madre de Severiano y las llevó a sus labios.

En este momento, rasgáronse las nubes que obscurecían el cielo y el sol mostró sus pálidos destellos.

Miguel hizo restallar su látigo... El caballo partió al galope.

Mientras tanto la madre de Severiano sonreía agradecida al buen Honorato.

Pronto perfilóse en el horizonte la vieja "Ciudad de los Papas".

Por fin llegaron a ella, y pronto paróse el coche delante del hotel del León Rojo.

Miguel Abril apenas detenido al caballo, y ya Honorato Grattois saltaba a tierra para ayudar a bajar a la joven mamá de Severiano.

—Venga... venga pronto —dijo mientras la alegría inundaba su rostro.

Franqueada la puerta, subieron rápidamente las escaleras.

En el pasillo, los recién venidos topáronse con la camarera que había prometido velar por la criatura.

—El pequeño no ha llorado, señor. No ha sido necesario que entrara una sola vez en la habitación.

—Muy bien —dijo Honorato—. Esto nos prueba que el pequeño ha estado durmiendo todo el tiempo.

"¡Qué hermoso despertar va a tener mi querido querubín!

Y, cogido como siempre de la mano de su compañera, el obrero abrió la puerta, al mismo tiempo que exclamaba alegremente como dirigiéndose a alguien que pudiera comprenderle:

—¡Cariñito!... ¡Alégrate!... ¡Te traigo a tu mamá!...

"¡A ver!... ¡Haznos una sonrisa!...

La voz de Honorato se extranguló de repente en su garganta.

La cama donde momentos antes dejara a Severiano estaba vacía... La habitación estaba desierta.

El niño había desaparecido..

XLIV
¡EN NOMBRE DE LA LEY!

El automóvil en el cual Ricardo de Orceval había huído de su dorada prisión acababa de franquear las verjas de los consumos, y re-

M.E.C.D. 2016

DESDE MATA

DESDE MATA. LA SITUACION

Se esperaba en esta zona una crítica situación con el motivo de que en la actual distribución del estimado azucarero, se le quedan al central Lutgarda mucho miles de arrobas en sus campos, así como a muchos cientos de trabajadores cargados de familia se les agota el pan de cada día. Con tal noticia el pueblo se encuentra alarmado.

ELECCIONES

Tenemos entendido que para los últimos días del resenta mes, se llevarán a efecto las elecciones de la Delegación del Centro Asturiano, en esta localidad, la situación de la misma es próspera sumándose cada día nuevos socios, dado al entusiasmo del actual Delegado, así como de su acreditado e inteligente galeno doctor Ramón Vasvidal.

NUESTRO COLISEO

El activo y querido empresario del mismo no reparando en gastos, y sí procurando complacer al pueblo, a diario corre por la pantalla las mejores y más emocionantes cintas: felicitamos, pues al señor Silva.

NUESTRA CALLES

Encontrándose en verdad algunas de ellas en lamentables condiciones, ayer se trasladaron a la capital de las villas para entrevistarse con el señor Gobernador, los apreciables comerciantes de este pueblo, señor Florencio R. Camacho, de la sociedad de R. López y Ca., José Cuervo de la sociedad de Cuervo y Alonso, y Corresponsal de este DIARIO. Fueron recibidos por el doctor Juan Antonio V. Bello, y una vez expuesto el objeto de la entrevista, salieron sumamente complacidos, prometiéndoles cooperar con ellos, en todo lo que fuese progreso de los pueblos.

Confiamos en que alguna de nuestras calles serán arregladas ya que el señor Gobernador presta su valiosa coopeación.

VAPORES DE TRAVESIA

Vapores Correos de la

COMPAÑIA TRASATLANTICA ESPAÑOLA

SERVICIOS REGULARES CADA 22 DIAS
PASAJE, CARGA Y CORRESPONDENCIA
LINEA RAPIDA PARA NEW YORK Y NORTE DE ESPAÑA, Y MEXICO.

El vapor "CRISTOBAL COLON", saldrá para NEW YORK, CORUÑA, GIJON, SANTANDER Y BILBAO, el día 13 de abril de 1928.

Próximas salidas:

PARA VERACRUZ, 48 horas de viaje:	PARA NEW YORK, CORUÑA, GIJON, SANTANDER Y BILBAO,
Cristóbal Colón. . . . 6 abril.	Cristóbal Colón. . . . . 13 abril.
Alfonso XIII. . . . . 28 abril.	Alfonso XIII . . . . . 5 mayo.
Cristóbal Colón. . . 19 mayo.	Cristóbal Colón. . . . . 27 mayo.
Alfonso XIII. . . . 11 junio.	Alfonso XIII . . . . . 18 junio.
Cristóbal Colón. . . . 3 julio.	Cristóbal Colón. . . . . . 10 julio.

Próximas salidas:

Los pasajeros de tercera ordinaria son servidos por camareros en amplio comedor provisto de sillas giratorias y ventiladoes. Excelentes menús con vinos.

LINEA A NEW YORK, CADIZ Y BARCELONA:

Montevideo, sobre el 6 abril.
Manuel Calvo. . . . 28 abril.
Antonio López . . . . 19 mayo.
Montevideo . . . . . 11 junio.
Manuel Calvo. . . . .3 julio.

Todos estos vapores atracan a los Muelles de la Port of Havana Docks Co.

Para más informes: MANUEL OTADUY, Agente General.
Edificio de la Lonja.—Planta baja.
Telf. A 6588 y A 7900 HABANA. Apartado 707

Cubanos Distinguidos Visitan a Europa

El magnífico trío MAJESTIC, OLYMPIC y HOMERIC de la White Star Line y el Lujoso BELGENLAND de la Red Star Line son los predilectos de la Sociedad Cubana que acostumbra visitar a Europa todos los veranos.

De Cuba a Europa y vuelta—puede hacer todo el viaje en los trasatlánticos famosos de la International Mercantile Marine Company.

Puede usted salir de la Habana en uno de los hermosos vapores de la Panamá Pacific Line.

MONGOLIA	MANCHURIA	FINLAD
26.700 Tons.	26.700 Tons.	33.500 Tons.

Conexiones convenientes directas en Nueva York, para Cherbourg, Southampton y Antwerp.

MAJESTIC	OLIMPIC	HOMERIC	BELGENLAND
56.551 Tons.	46.439 Tons.	34.456 Tons.	27.200 Tons.

Estos distinguidos vapores ofrecen un viaje delicioso con sus comodidades y lujo moderno. Magníficos canapés, salones de baile, salón de nadar, veranda, cafés, salón de juegos, gimnasio y cubierta cerrada.

Si piensa ir a Europa pronto, haga su reservación con anticipación que le es más fácil conseguir la clase de cámara que desee.

WEST INDIES SHIPPING & TRADING CO.

Oficios 12. Habana.

COMPAGNIE GENERALE TRASATLANTIQUE

VAPORES CORREOS FRANCESES
Bajo contrato postal con el Gobierno Francés

TODOS LOS VAPORES DE ESTA COMPAÑIA ATRACAN A LOS MUELLES DE SAN FRANCISCO O MACHINA, PARA EFECTUAR EL EMBARQUE Y DESEMBARQUE DE PASAJEROS, EQUIPOS Y MERCANCIAS

PROXIMAS SALIDAS

PARA VERACRUZ

Vapor correo francés "CUBA" saldrá el 27 de marzo.
" " " "LAFAYETTE" saldrá el 3 de mayo.
" " " "ESPAGNE" saldrá el 3 de junio.
" " " "CUBA" saldrá el 3 de julio.
"LAFAYETTE" saldrá el 3 de agosto.

PARA CORUÑA, GIJON, SANTANDER Y SAINT NAZAIRE

Vapor correo francés "CUBA" saldrá el 11 de abril a las 12 del día

NOTA.—El equipaje de bodega y camarotes se recibirá en el muelle de San Francisco o Machina (en donde estará atracado el vapor) solamente el día 10 de abril de 8 a 10 de la mañana y de 1 a 4 de la tarde. El equipaje de mano y bultos pequeños los podrán llevar los Sres. Pasajeros al momento del embarque el día 11 de abril de 8 a 10 de la mañana.

Vapor correo francés "LAFAYETTE" saldrá el 15 de mayo.
" " " "ESPAGNE" saldrá el 15 de junio.
" " " "CUBA" saldrá el 15 de julio.

VIAJE EXTRAORDINARIO

del vapor correo francés "LAFAYETTE" que vendrá núicamente a la Habana, para salir directamente de este puerto para:

VIGO, CORUÑA, SANTANDER y SAINT NAZAIRE

el día 30 de junio a las 12 del día.

Para CORUÑA, SANTANDER Y SAINT NAZAIRE

Vapor correo francés "LAFAYETTE" saldrá el 15 de agosto.

LINEA DE CANARIAS

Para Santa Cruz de la Palma, Santa Cruz de Tenerife, Las Palmas de Gran Canaria y el Havre.

Vapor correo francés "NIAGARA" saldrá el 7 de julio.

SESIONES DE CINEMATOGRAFO DIARIAS EN LOS VAPORES DE ESTA COMPAÑIA SEGUN CONTRATO CON LA CASA PATHE

IMPORTANTE

Buena comida a la española. Camareros y cocineros españoles.

LINEA DE NEW YORK AL HAVRE, PLYMOUTH Y BURDEOS

En esta Agencia se expiden pasajes por esta línea, por los lujosos y rápidos trasatlánticos franceses "ILE DE FRANCE", "PARIS", "FRANCE", "DE GRASSE", "ROCHAMBEAU", etc. etc.

Para más informes dirigirse a:
ERNEST GAYE
O'Reilly No. 9. Apartado 1090. Teléfono A-1476
HABANA

VAPORES DE TRAVESIA

"EMPRESA NAVIERA DE CUBA, S. A."

SAN PEDRO NUM. 6. — HABANA

APARTADO NUMERO 1641

Dirección Telegráfica:

"Emprenave"

CLAVES EN USO

TELEFONOS:

A-5315 Información General.
A-4730 Depto. de Tráfico. — A. B. C. 4a. y 5a. Edición
A-6236 Pasajes y Fletes.
A-3966 Almacén. — Western Union.
M-5293 1er. Espigón de Paula.
A-5634 2do. Espigón de Paula. — Watkins and Apendix.

VAPORES EN SERVICIO

Santiago de Cuba, Gibara, Habana, Baracoa, Las Villas, Guantánamo, Julián Alonso, Antolín del Collado, La Fe, Caibarién, Rápido, Cienfuegos, Manzanillo, Joaquín Godoy, Eusebio Coterillo, Jamaica, Cayo Cristo y Cayo Mambí.

PUERTOS DE ESCALA

COSTA NORTE

Caibarién, Nuevitas, Puerto Tarafa, Manatí, (Victoria de las Tunas), Puerto Padre, Chaparra, Gibara, (Holguín, Velasco y Bocas); Vita, Banes, Mayarí, Antilla, preston, Sagua de Tánamo, Baracoa, Guantánamo y Santiago de Cuba.

COSTA SUR

Cienfuegos, Casilda, Tunas de Zaza, Santa Cruz del Sur, Manopla, Guayabal, Manzanillo, Campechuela, Media Luna, Niquero, Ensenada de Mora y Santiago de Cuba.

COSTA NORTE DE VUELTA ABAJO

Bahía Honda, Río Blanco, Berracos, Puerto Esperanza, Malas Aguas, Santa Lucía, Río del Medio, Dimas, Arroyos de Mantua y La Fe.

PUERTO RICO

San Juan, Ponce, Mayagüez y Aguadilla.

REPUBLICA DOMINICANA

Santo Domingo, San Pedro de Macorís y Puerto Rico.

HAITI

Haití, Aux-Cayes y Port Au Prince.

JAMAICA

Kington.

SOUTHERN - PACIFIC - LINES

A CALIFORNIA

2 trenes diarios desde New Orleans con todo el confort de la travesía moderna.
Pasajes de Ida y Vuelta a precios reducidos.

Los carros comedores de la Southern Pacific, hacen agradable la travesía del viajero por su espléndido servicio.

De NEW ORLEANS a $132.63 { SAN DIEGO, LOS ANGELES, SAN FRANCISCO.

Estos pasajes están a la venta todo el año y son válidos para regresar en 9 meses.

Operamos un servicio directo de carro Pullman, desde Jacksonville Los Angeles, en conexión con nuestro tren de lujo, el "SUNSET" LIMITED.—Infórmese sobre Alaska y Honolulú.

Para más detalles, dirigirse:
R. MENENDEZ, Agente General, Habana.
Manzana de Gómez. Departamentos 306-307. Teléfono A-3032

SUSCRIBASE AL DIARIO DE LA MARINA

MISCELANEA

INGLES EN POCAS SEMANAS

NECESITA SOLAMENTE 15 MINUTOS DIARIOS

Mándenos su nombre y dirección para enviarle información interesante. THE UNIVERSAL INSTITUTE.—128 E. 86th St.—Dept. 56. New York, N. Y.

SANATORIO "DR. PEREZ-VENTO"

Enfermedades nerviosas y mentales. Para Señoras, exclusivamente. Calle Barreto número 62. Guanabacoa.

E 1776 Ind. 1 ag

¡¡GRAN NEGOCIO PARA LOS INDUSTRIALES!!

Se venden arenas sílicas de 99 para la fabricación de cristal, mosaicos. Para repellos y abonos y muchos más empleos. Blancas a uno cincuenta el metro cúbico. Sobre Carro otras más oscuras para los mismos usos, para pavimentación de calles y carreteras a peso el metro. Sobre Carro de ferrocarril en el chucho. Piñón Sábalo, provincia de Pinar del Río. Pedir informe a L. Jorge. El que tome cantidad se descuenta el diez por ciento.

12556 2 abril.

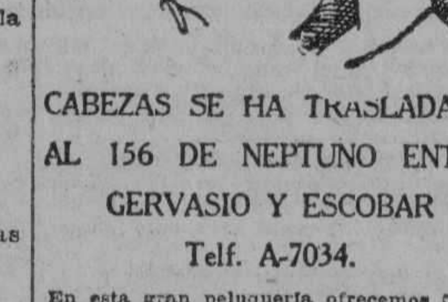

CABEZAS SE HA TRASLADADO AL 156 DE NEPTUNO ENTRE GERVASIO Y ESCOBAR

Telf. A-7034.

En esta gran peluquería ofrecemos GRATIS durante cuatro meses la aplicación de los muy renombrados productos de belleza GADION como ser el eficaz astrigente para el cierre de los poros Crema espumilla para aterciopelar el cutis Polvos Rachel extra, Carmines y Brillos para las uñas insuperable. Tinturas para el cabello del negro al más rubio. Gratis aplicación. Rizo permanente $10.00. Corte de melena 50 centavos. Ondulación Marcel 50 centavos. Servicio a domicilio $1.00. Siempre la más grande peluquería de la Habana.

CABEZAS

Neptuno núm. 156. Teléfono A 7034.

E 220 26 feb.

DINERO

Lo damos sobre joyas y objetos de valor. La casa que menos interés cobra.

MUEBLES

Tenemos variado surtido. No compre sin ver esta casa. El precio lo pone el cliente.

JOYAS

De ocasión, variado surtido.

"LA PERLA"

Animas 84, casi esquina a Galiano.

11736 12 Ab.

Surtido completo de los afamados BILLARES marca "BRUNSWICK"

Hacemos ventas a plazos.

Toda clase de accesorios para billar. Reparaciones. Pida catálogos y precios.

Julio de Cárdenas (Progreso) números 15 y 17. Habana. Teléfono A-6973.

Hartmann Baja 2. Santiago de Cuba.

E 1863 Ind 1 ag.

MISCELANEA

GRANDES EXISTENCIAS en la Habana de MADERA DE CALIFORNIA

REDWOOD DE VIDA ETERNA (Pino Rojo).

En Tosco o Cepillada.
Forro Exterior; Tabloncillo machihembrado, rebajado o junquillado.
Completo Surtido de Dimensiones. Madera Seca. Calidad Excepcional.

Precios muy moderados.

Además tenemos Existencias en Cárdenas, Caibarién, Antilla y Manzanillo.

THE LITTLE RIVER REDWOOD Co. DE CALIFORNIA

Teleégrafo: "Redwood".
Oficinas:
Edificio Metropolitano
Dptos. 812-813.
Teléfono M-8554.

DEPARTAMENTO DE COLCHONETAS, COLCHONES, COJINES, ETC.

Nuestro Departamento de colchones, colchonetas, alfombras, mosquiteros, cojines, etc., etc., presenta el surtido más completo de estos artículos.

Colchones y colchonetas en todos los tamaños y calidades desde $1.80, cojines de seda desde $4.00, cestos de mimbre desde $4.00.

Mosquiteros para cama de una persona desde $2.00.

Mosquiteros con su aparato, a $6.50.

Colchones y colchonetas para niños en todas las calidades y precios.

Mosquiteros desde $1.50.

También hemos recibido cojines de piel, en formas y colores variados, muy de moda para adorno y para automóvil, gabinetes y oficinas.

Edredones de seda en colores enteros y floreados.

Todos estos artículos pueden verse en el mismo departamento de colchones, colchonetas, etc.

EL ENCANTO

DIRECTORIO PROFESIONAL ABOGADOS Y NOTARIOS

FELIPE RIVERO Y ALONSO
Abogado y Notario
Chacón, 25
Telf. A-8142. Tel. M-1472
E 1776 Ind. 1 Ag.

Dr. Elio Roselló y Montaño
ABOGADO Y NOTARIO
Herencias, Divorcios, Asuntos hipotecarios, rapidez en el despacho de las escrituras con su legalización. Oficinas, Empedrado 33. A-8502. E 1791 Ind. 1 ag.

Dr. LEONCIO G. ESPINOSA PEREZ
ABOGADO
Administraciones de bienes, pensiones y jubilaciones, Marcas y Patentes, Accidentes de Trabajo, Asuntos Civiles, Mercantiles, Criminales. San Ignacio número 50. Teléfono A-8310. E 1836 Ind. 12 ag.

SAUL SAENZ DE CALAHORRA
ABOGADO
ANTONIO FERNANDEZ TOSCANO
PROCURADOR
Se hace cargo de toda clase de asuntos judiciales, tanto civiles como criminales y del cobro de cuentas atrasadas. Bufete Aguiar número 43, bajos, entre Empedrado y Tejadillo. Teléfono A-5024.
E. 126—In. 1 En.

Dr. MANUEL ARANDA MUÑOZ
ABOGADO
Asuntos hipotecarios, herencias, toda clase de asuntos civiles. Mercaderes 9. Departamento A. Teléfono M-6173.
E 1779 Ind. 1 Ag.

DOCTORES EN MEDICINA Y CIRUGIA

Dr. RICARDO CUERVO BARRENA
ESPECIALISTA EN ENFERMEDADES DEL CORAZON
Arterio-Esclerosis, Hipertensión, Nefritis, enfermedades de las venas, reumatismo articular, manifestaciones cardiacas de la sífilis, etcétera. Consultas exclusivamente a horas convenidas, 10 pesos, en San Nicolás, 76 (entre Neptuno y San Miguel), teléfono A-0482 y U-1353. Electrocardiograma en las tres derivaciones, $20. Consultas para pobres, de 6 a 8 de la noche en Monte 40. E-588 12 Ab.

DR. ROGELIO PARERA
MEDICO CIRUJANO
Consultas de 1 a 3 p. m.
Gratis para los pobres Martes y Viernes. Belascoaín 227, altos.
Teléfonos A-6766. F-1289.
E 443 31 Mzo.

DR. J. B. RUIZ
Catedrático de la Universidad. De los Hospitales de Filadelfia New York y Calixto García. Especialista en vías urinarias y enfermedades venéreas. Exámenes Uretroscópicos y Cistoscópicos. San Lázaro 221-C, de 1 a 3. Tel. U-6351. Clínica de 4 a 6, a $5.00 semanales.
E-28 31 En.

PROFESIONALES

DR. FELIX PAGES
CIRUJANO DE LA QUINTA DE DEPENDIENTES
CIRUGIA EN GENERAL
Consultas: D número 200, entre 21 y 23, Vedado. Lunes, Miércoles y Viernes, de 2 a 4. Teléfono F-4483.
E 1783 Ind. 1 Ag.

Dr. Manuel González Alvarez
CIRUJANO DE LA ASOCIACION DE DEPENDIENTES
CIRUGIA EN GENERAL
Consultas de 3 a 5. Martes, Jueves y Sábados. Apodaca 3, altos, entre Cárdenas y Cienfuegos. Teléfono A-9102. Residencia particular: calle 9 número 33, entre F y G, Vedado. Teléfono F-2441.
E-1792 Ind. 1 Ag.

Cooperación Médica
Empedrado, 47, casi esquina a Aguacate.
Teléfono A 4152.
Institución formada por Médicos Cirujanos y Especialistas.

Cirugía y medicina en general. Enfermedades de señoras y niños. Parteros y Comadronas. Enfermedades de los ojos, garganta, nariz y oídos. Enfermedades de la piel, corazón y pulmones. Asma, Tuberculosis, Estómago e Intestinos. Enfermedades Nerviosas y Mentales.
CLINICA DE ENFERMEDADES VENEREAS Y VIAS URINARIAS.
Blenorragia, Impotencia, Debilidad sexual. Espermatorrea, Sífilis, enfermedades del Riñón y Vejiga.
TATUAJES. Manchas, verrugas y cicatrices se quitan por completo.
Inyecciones de todas clases. Médicos a domicilio.
LABORATORIO: Todas clases de análisis. Transfusiones de sangre con donantes seleccionados. RAYOS X. Ultra-Violetas. Radium. Electricidad médica. Masajes.

CONSULTAS	$2.00
RECONOCIMIENTOS CON APARATOS	4.00
VISITAS	3.00
TRATAMIENTOS A PRECIOS ECONOMICOS.	

HORAS DE CONSULTAS: de 9 a 11 a. m. de 1 a 5 p. m. y de 7 a 9 noche.
E 2059 In. 6 Sep.

Dr. Manuel Alvarez Ruelland
MEDICO
Especialista en enfermedades del aparato digestivo. Consultas de 8 a 12 a. m. Calle 12 número 7. Vedado.
E 620 ind. 20 mzo.

DR. GUSTAVO BENITEZ
Médico Cirujano
Medicina en general. Tratamiento por Helioterapia, Hidroterapia, Termoterapia, Electroterapia, Fisioterapia, etc. Consultas, de 1 a 3, Consulado 69. Telf. A 0690.
E 437 31 mzo.

DR. IGNACIO CALVO
PROCTOLOGO
Cirugía especial del recto. Tratamiento médico de las hemorroides. Rectos-copia sigmoidoscopia. Línea 12, esquina a M, de 4 a 6. Teléfono F-3663.
E 303 ind 15 Fb.

DR. F. GARCIA CAÑIZARES
Catedrático Titular de la Universidad. Director Facultativo del Centro Balear. Médico de Visitas del Hospital de Paula. Medicina general .Especialista en Enfermedades venéreas, sifilíticas y de la piel. Aranguren (Campanario) 119. Consultas Lunes, Miércoles y Viernes de 3 a 5. No hace visitas a domicilio.
E 472 Ind 7 Mz.

DR. E. PERDOMO
Vías urinarias, estrechez de la orina, venéreo, hidrocele, sífilis, impotencia. Calle D y 11, Vedado, de 1 a 4. Tel. F-4822
E 1086 Ind. 1 Ag.

DR. N. PUENTE DUANY
Catedrático de Anatomía Patológica de la Universidad
Patólogo de la Quinta Covadonga; Cánceres y tumores especialmente; Biopsias y exámenes histológicos. (Envía sus muestras en formal al 10 por ciento).
Consultas: Concordia 7 .Telf. U 4320. Martes y jueves, de 5 a 6.
E 483 nd. mzo. 8.

ANALISIS DE ORINA
Laboratorio del doctor José R. Arellano, dedicado exclusivamente al Análisis de Orina. Farmacia Nacional, Belascoaín 32. Teléfonos U-3509 y U-5195, Habana.
E-605 Ind. 16 Mar.

POLICLINICA INTERNACIONAL
Director: doctor David Cabarrocas. Lealtad 143, entre Salud y Dragones. Teléfono A-0544. Consultas especiales de 10 a. m. a 6 p. m., los sábados de 9 a 12 a. m. Para pobres, primera atención médica con motivo de una consulta reconocimiento, examen de Rayos X, análisis parcial, orina, incisión, accesos, inyección intravenosa de Neosalvasán o cualquier otra inyección, cura corriente eléctrica, masaje agua caliente, pulverización vapor, completamente gratis para pobres. Inyecciones especiales para Reumatismo, Anemia, enfermedades de la piel, Sífilis, venéreas, fiebres en general. Tuberculosis, Cáncer, Enfermedad de señoras, Corazón, Riñones, Hígado, Estómago e Intestino. Sistema nervioso, análisis completo de orina y análisis exudado para venéreos, aplicaciones de aparatos de yeso, análisis sangre para sífilis, raspado uterino. Partos y Cirugía en general. Se regala medicina al pobre. Se dan horas especiales para consultas pagas. E 1809 In. 1 Ag.

DR. MANUEL GALIGARCIA
Enfermedades Nerviosas y Mentales
Especialista de la Asociación Canaria. Médico de Visita de los Servicios de Nerviosos y P. Enagenados del Hospital Calixto García, Ayudante de la Facultad de Medicina. Consultas: $5.00 de 3 a 5 diarias. J 211, bajos, entre 21 y 23, Vedado. Teléfonos F 2775 F 5885. Sanatorio para tratamientos, Real 68, Arroyo Naranjo. Informes: en la consulta.
E 1790 Ind.

Dr. JOSE A. TREMOLS
Médico
Dr. JOSE G. TREMOLS
Médico-Cirujano
CONSULADO 128
De 2 a 4 tarde y de 3 a 9 noche.
E 2063 Ind. 6 Sp.

DR. JOSE VARELA ZEQUEIRA
Profesor de Anatomía de la Universidad Cirujano Jefe de la Asociación Cubana de Beneficencia, Cirugía en general. Especialidad: Cirugía de la mujer. Consultas de 2 a 4. Gervasio 126, entre San Rafael y San José. Teléfono U-5410.
E 1794 Ind. ag.

DR. ARISTIDES MESTRE
PROFESOR D ELA UNIVERSIDAD
Médico del Departamento de Niños del Hospital de Dementes de Mazorra, Niños anormales. Enfermedades nerviosas y mentales de la infancia. Consultas: Martes y Sábados, de 9 a 12 m. D número 220, esquina a 23, Vedado. Tel. F-1706.
E 1934 Ind 3 sp.

DR. B. VILA
Médico cirujano. Exclusivamente niños Médico de niños del Hospital Mercedes. Consultas diarias de 1 a 3 p. m. Carlos III, 209, esquina a Franco (altos). Teléfono U-5792. E 1800 Ind 1 ag.

DR. MANUEL VIAMONTE
Catedrático Auxiliar de Radiología y Fisioterapia de la Universidad
RADIOLOGO DE LA QUINTA "COVADONGA"
Concordia 64-A, esquina a Lealtad. Teléfono M 5008. De 9 a 10 a. m. y de 1 a 5 p. m. Rayos X, Radium, Radioterapia Profunda, Luz Ultravioleta y Electricidad Médica. E 1900 Ind. 1º ag

DR. GUILLERMO LOPEZ ROVIROSA
Enfermedades de las Glándulas Internas. Nutrición, Nerviosas y Mentales. Debilidad sexual, pérdidas, impotencia. Niños anormales atrasados, raquíticos. Bocios. Afecciones de la piel y de la sangre. Dispepsias, Colitis, Vías respiratorias. Rayos Ultravioletas aplicados al tratamiento de las afecciones de la piel (acné, etc.) caída del cabello, calvicie, raquitismo, anemias, etc. Electroterapia corrientes D'Arsonvalización, diatermia, extirpación de verrugas, etc. San Lázaro 331, entre Infanta y Basarrate, de 5 a 7 p. m. Domingos de 4 a 6. Tel. U-3221. Consultas por correspondencia: $5.00, giro postal.
E 1873 Ind. 1 ag.

PROFESIONALES

Dr. J. A. Hernández Ibáñez
CIRUJANO UROLOGO DE LA ASOCIACION DE DEPENDIENTES
ENFERMEDADES VENEREAS, VIAS URINARIAS, ENDOSCOPIA Y CIRUGIA DE LAS VIAS URINARIAS
Domicilio: G y 19, Vedado. Tel. F-6714. CONSULTAS: Neptuno número 78, esquina a Manrique. De 11 a. m. a 1 p. m., y de 3 a 6 p. m. Teléfono A-5469, Habana. E-1804 Ind. 1 ag.

"POLICLINICA HABANA"
Suárez 32. Teléfono M 6233.
DIRECTOR FACULTATIVO
DR. GUILLERMO LEON
De Medicina y Cirugía en general. Especialista para cada enfermedad. Consultas de - a 5 de la tarde y de 7 a 9 de la noche. Consultas especiales, dos pesos. Reconocimientos $2.00. Enfermedades de señoras y niños. Garganta, nariz y oídos (OJOS). Enfermedades nerviosas, estómago, corazón y pulmones, vías urinarias, enfermedades de la piel, blenorragia y sífilis, inyecciones intravenosas para el asma, reumatismo, tuberculosis, obesidad, partos, hemorroides, diabetes y enfermedades mentales, etc Análisis en general, Rayos X, masajes y corrientes eléctricas. Los tratamientos y sus pagos a plazos. Telf. I-6883.
E 1810 Ind. 1 ag.

ANALISIS DE ORINA
Completo dos pesos. Prado 62, esquina a Colón. Laboratorio Clínico Químico del doctor Ricardo Albadalejo. Telf. A 3344.
E 1788 Ind. 1 ag.

DR. ABELARDO LABRADOR
Angeles 3, entre Reina y Estrella. Consultas gratis de 8 a 12 a. m. Pagos de 3 a 5. Especialidad enfermedades de señoras, partos, venéreos y sífilis. Pulmones, corazón y riñones, en todos los períodos. Inyecciones intravenosas. Neosalvarsán, etc. Avisos: Teléfonos A 0801 y U 2256.
E 1875 Ind. 1 ag.

DR. RICARDO ALBADALEJO
Especialista en vías urinarias. Tratamiento especial para la blenorragia, impotencia y reumatismo. Electricidad Médica y Rayos X, Prado 62, esquina a Colón. Consultas de 8 a 12 a. m. y de 1 a 5 p. m. Teléfono A-3344.
E 1787 Ind. 1 Ag.

DR. GOMEZ DE ROSAS
Cirujano Director de la Policlínica Nacional. Enfermedades de señoras estómagos, vías biliares y cirugía general. Consultas de 3 a 5. Cerro 551. Tel. A-2560.
E 1895 Ind 16 Ag

DR. J. LYON
De la Facultad de París. Especialidad en la curación radical de las hemorroides sin operación. Consultas de 1 a 3 p. m. diarias. Calle 17 número 451, entre 8 y 10, Vedado.
E 1812 Ind. 1 ag.

DR. GUTIERREZ LEE
MEDICO CIRUJANO
Consultas de 3 a 5. Gervasio 163. Teléfonos A-3684 y F-1070.
E 1870 Ind 1 Ag.

DR. ABRAHAM PEREZ MIRO
J. C. Zenea (Neptuno) 92. Consultas de 2 a 5. Teléfono A-9203.
E 2700 Ind 22 nov.

DR. MANUEL LOPEZ PRADES
MEDICO CIRUJANO
De las Facultades de Madrid y la Habana. Con 36 años de práctica profesional. Enfermedades de la sangre, pecho, señoras y niños; partos. Tratamiento especial curativo de las afecciones genitales de la mujer. Consultas diarias de 1 a 3. Gratis los martes y viernes. Lagunas 63, bajos. Telf. A 0226. Habana.
E 1877 Ind. 1 ag.

DR. BIENVENIDO GIROUD LESCANO
Medicina interna, sistema nervioso, cerebro y pulmón. Tratamiento de la tuberculosis con la sacocricina combinada. Rayos X, Radiografía, electroterapia, tratamiento del bocio sin operación. Consultas de 3 a 5. Infanta 75, letra F. Teléfonos M-2014 y U-2064.
E 1830 Ind. 1 Ag

DR. ALBERTO SIERRA
Médico del "Servicio de Niños del Dr. Aballí en el Hospital Mercedes".
Ex-Médico de "La Benéfica" y ex interno del Hospital Calixto García. Consultas: lunes, miércoles y viernes, de 8 a 9 y media de la mañana en Campanario 37, casi esquina a Virtudes. Teléfonos F-2635 y M-2521.
E 2935 En. 24.

DR. ENRIQUE Fdez. SOTO
Y
DR. CARLOS DE LEJARZA
AUXILIAR
Oídos, nariz y garganta. Consultas: lunes, martes y jueves, de 2 a 4. Calle 3 entre Infanta y 27. Teléfono U 2466. No visita. Dr. Lejarza. Telf. F 4836.
E 1786 Ind. 1 ag.

Dra. MARIA PEREZ GOVIN
MEDICA CIRUJANA
Médica de la Facultad de la Habana y Hospital Broca de París, Garganta, nariz y oídos. De 1 a 3. Teléfono U-2439. San Miguel 152, antiguo.
E 1803 Ind 1 ag.

Dra. MARIA GOVIN DE PEREZ
MEDICA CIRUJANA
De la Facultad de la Habana, Escuela Práctica y Hospital Broca de París. Especialidad en enfermedades de señoras, partos y cirugía. Teléfono U-2439. San Miguel 152, antiguo. E 1801 Ind. 1 ag.

DOCTOR ELPIDIO STINCER
Cirujano de la Quinta Covadonga, Catedrático de la Universidad de la Habana. M número 4, Vedado. Teléfono F-2213. De regreso de su viaje a Europa y Estados Unidos, reanuda sus consultas los Martes, Jueves y Sábados, de 2 a 4 p. m. Cirugía General. E 2380 Ind 15 oct.

DR. A. G. CASARIEGO
Catedrático por oposición de la Facultad de Medicina de los Hospitales de París, New York, Calixto García, Clínica Covadonga. Especialidad en enfermedades de las vías urinarias. Consultas de 2 a 4 p. m. Zenea (Neptuno) 125, bajos.
E 1813 Ind 1 ag.

DR. GONZALO AROSTEGUI
Médico de la Casa de Beneficencia y Maternidad. Especialista en las enfermedades de los niños. Médicas y Quirúrgicas. Consultas de 12 a 2. G número 115, entre Línea y 13. Vedado. Telf. F 4233.
E 1775 Ind. 1 ag.

Dr. Alberto S. de Bustamante
Profesor de Obstetricia, por oposición. Especialidad partos y enfermedades de señoras. Consultas los lunes y viernes de 1 a 3. Clínica Bustamante-Núñez. Teléfono F-3057. Domicilio 15, entre J y K. Vedado. Teléfono F-1862.
E 1777 Ind 1 ag.

CLINICA BUSTAMANTE
J y 11, Vedado. Cirugía general y especial. Partos, Rayos X y Laboratorio. Teléfono F-1184.
E-1777 Ind 1 ag.

ASOCIACION CLINICA
LUZ 44. TELEFONO A-0549, ENTRE AGUACATE Y COMPOSTELA
ASOCIACION DE MEDICOS ESPECIALISTAS. Cirugía y Medicina en general. Tratamiento de todas las enfermedades por sistema moderno. Curaciones garantizadas por contratos. PRECIOS REDUCIDOS.
CLINICA: Parteros y Comadronas.
INYECCIONES Intravenosas, musculares, etc. RAYOS X y RADIOSCOPIAS DESDE 5 pesos. Ultravioletas electricidad, masajes y RADIUM. TATUAJES, Verrugas, manchas, etc. Se quitan rápidamente. ESPECIALISTAS DE SEÑORAS Y NIÑOS. GARGANTA, NARIZ, OIDOS Y OJOS. LABORATORIO: Hacemos toda clase de ANALISIS ORINA $2.00. Sífilis, Blenorragias, Impotencia, Vías urinarias, Enfermedades MENTALES, de la piel, Nerviosas, Corazón, Estómago y Pulmones.
ALMORRANAS. Son curadas sin OPERACION radicalmente y garantizadas. Pudiendo el enfermo continuar sus ocupaciones diarias. ENFERMEDADES DE LA BOCA, ETC. PRECIOS MODICOS. CONSULTAS: $2.00 RECONOCIMIENTOS EN GENERAL CON APARATOS $3.00. ATENCION: DE 1 a 5 (Tarde) y de 7 a 9 (Noche). E 1808 Ind. 1 ag.

PROFESIONALES

DR. A. V. DAUSSA
Medicina en general. Especialmente vías respiratorias y digestivas. Consultas de 2 y media a 4 p. m. Campanario 113, entre Salud y Dragones. M-8861. Pobres verdaderos 12 y media a 1, martes y sábados
E 1872 Ind. 1 Ag.

DR. CELIO R. LENDIAN
Consultas todos los días hábiles de 3 a 4 p. m. Medicina interna especialmente del corazón y de los pulmones. Partos y enfermedades de niños. Lealtad 82. Teléfono M 2671.
E 1796 Ind 1 ag.

Dres. GORDILLO Y JUSTIZ
Ofrecen a usted su gabinete de consultas médicas en la calle Enrique Villuendas 115 1|2 (Concordia). Teléfono A-2833. Horas de Consultas de 1 a 4 p. m. Gratis.
E 32 2 Fb.

DR. J. M. VERDUGO
ESTOMAGO E INTESTINOS
Tratamiento eficaz de la úlcera estomacal y duodenal de la colitis en cualquiera de sus períodos. Consultas de una a tres. Prado número 60, bajos. Tel. A 4425.
E 1789 Ind 1 ag.

Dr. JOSE A. TREMOLS
Médico
Dr. JOSE G. TREMOLS
Médico-Cirujano
CONSULADO 128
De 2 a 4 tarde y de 3 a 9 noche
E 2063 Ind 6 sp.

Dr. Francisco Javier de Velasco
Afecciones del corazón, pulmones, estómago e intestinos. Consultas los días laborables de 12 a 2. Horas especiales previo aviso. Salud 34. Teléfono A-5418.
E 1784 Ind. 1 ag.

DR. PEDRO A BOSCH
Medicina y Cirugía, con preferencia, partos, enfermedades de niños, del pecho y sangre. Consultas de 2 a 4. Aguiar 11. Tel. A 6488

HEMORROIDES
miento, pronto alivio y curación, pudiendo el enfermo seguir sus ocupaciones Curadas sin operación, radical procedimiento diarias y sin dolor. Consultas de 1 a 5 p. m. Suárez 32. Policlínica P.
E 1810 Ind ags.

Dra. MARIA GOVIN DE PEREZ
MEDICA CIRUJANA
De la Facultad de la Habana, Escuela Práctica y Hospital Broca de París. Especialidad en enfermedades de señoras, partos y cirugía. Teléfono U-2439, San Miguel 152, antiguo. E 1801 Ind. 1 ag.

DR. S. PICAZA
De los Hospitales de París y New York
Enfermedades del estómago, intestinos e hígado, tratamiento eficaz de las colitis y efecciones biliares. Horas de 2 a 4, o concencional, previo aviso, San Lázaro 246. Tel. F-4918. E 1867 Ind. 7 ag.

ENFERMEDADES SECRETAS
Antiguas, mal curadas y prostatitis, impotencia, estirilidad. Curaciones garantizadas en pocos días, sistema nuevo alemán. Dr. Jorge Winkelmann; especialista alemán, 28 años de experiencia. San Lázaro 165, a todas horas.
E 1897 Ind. 17 ag.

DR. GONZALO PEDROSO
CIRUJANO DEL HOSPITAL MUNICIPAL DE EMERGENCIAS
Especialista en vías urinarias y enfermedades venéreas. Cistocopia y Cateterismo de los uréteres. Cirugía de vías urinarias. Consultas de 10 a 12 y de 3 a 5 p. m. en la calle de Avenida de la República 254. E 1728 Ind. 1 ag

CIRUJANOS DENTISTAS

DR. J. HERNANDEZ CALZADILLA
Cirujano Dentista
Especialista en extracciones sin dolor ni peligro en niños y señoras en estado, con anestesia local o gas. Cura completa de dientes flojos y piorrea alveolar. Puentes y planchas de todas clases modernas sin encías. Trabajos de ortodoncia. Arreglo puentes planchas partidas faltas de dientes dejándolas nuevas. Consultas diarias ahsta las 10 de la noche. Reina 76, bajos. Teléfono A-7537.
E 1817 Ind 1 Ag.

DR. PEDRO R. GARRIDO
CIRUJENO DENTISTA
Por las Universidades de Madrid y Habana. Especialidad en fermedades de la boca que tengan por cauas afecciones de as encías. Dentista de Centro de Dependientes. Consutas de 9 a 11 y de 12 a 3 p. m. Viegas 78, altos. Tel. A 5269.
E 288 feb. 24.

DR. GUERRERO DELANGEL
DENTISTA MEJICANO
Técnica especial, para extracciones. Facilicades en el pago. Horas de consultas de 8 a. m. 8 p. m. A los empleados del comercio, horas especiales para la noche Trocadero 68-B, frente al café El Día. Teléfono M-6396.
E 1811 Ind. 1 Ag.

DR. PEDRO R. GARRIDO
CIRUJANO DENTISTA
Por las Universidades de Madrid y Habana. Especialidad en enfermedades de la boca que tengan por causa afecciones de las encías. Dentista del Centro de Dependientes. Consultas de 9 a 11 y de 12 a 3 p. m. Villegas 78, altos. Tel. A-5269.
E 2969 24 En.

DR. VALDES MOLINA
CIRUJANO DENTISTA
Avenida de Italia número 24, entre Virtudes y Animas. Teléfono A-8583. Dentaduras de 15 a 30 pesos. Trabajos se garantizan. Consultas de 8 a. m. a 5 p. m. Los domingos ahsta las 12 m.
E 1885 Ind. 1 Ag.

DR. L. SAEZ MORENO
CIRUJANO DENTISTA
Consultas todas las noches de 7 a 10, especial para personas que trabajan de día. Por el día doy hora fija a cada cliente, trabajos rápidos, garantizados y económicos.
NEPTUNO NUMERO 234.
Entre San Francisco y Espada.
TELEFONO U-1986.
E 210 24 F

OCULISTAS

DR. MARTINEZ FERRER
Enfermedades de los ojos. Calle A, 194 (entre 21 y 23) Vedado. Consultas de 2 a 4. Teléfono F-3474.
E 969 26 my.

DR. A. C. PORTOCARRERO
OCULISTA
GARGANTA, NARIZ Y OIDOS
Consultas de 12 a 4
Para pobres de 12 a 1. Honorarios módicos. San Nicolás 52. Teléfono A-8627.
E 1795 Ind 1 ag

DR. HORACIO FERRER
ESPECIALISTA EN LAS ENFERMEDADES DE LOS OJOS
Consultas de 3 a 5 de la tarde. Consultas por la mañana a horas previamente concedidas. Ave. Wilson y L Vedado. Teléfono F-4831.
E 1780 Ind 1 ag.

DR. JOSE ALFONSO
OCULISTA
Garganta, nariz y oídos. Consultas de 1 a 4. Máximo Gómez 386. Tel. M-2330.
E 1703 Ind 1 ag.

Dr. C. E. FINLAY F. A. C. S.
PROFESOR DE OFTALMOLOGIA
Especialista en enfermedades de los Ojos y de los Oídos
Calle J, 135, entre Línea y 15, Vedado. Teléfono F-1173
Consultas de 11 a 12 y de 2 a 5 y por convenio previo.
E 1807 Ind 1 ag.

DR. JORGE L. DEHOGUES
OCULISTA
Consultas y elección de lentes de 11 a 12 y de 3 a 5. Horas especiales, previo convenio. Aguila 94. Teléfono A-3940.
E 210 Ind 24 E

ORTOPEDICOS

EMILIO P. MUÑOZ
Ortopédico: Malecón 56. Teléfono A-9359. Faja especial para hernias, vientre, colon, etc. y aparatos para toda clase de imperfecciones. 20 años establecido.
E 2806 Ind. 6 En.

10 CENTAVOS
DE 7 A. M. A 4 P. M.; Y DE 4 A 10 P. M.
15 CENTAVOS

SOLICITUDES DE TRABAJO: DIEZ CENTAVOS
DEPARTAMENTO DE ANUNCIOS CLASIFICADOS

10 CENTAVOS
DE 7 A. M. A 4 P. M.; Y DE 4 A 10 P. M.
15 CENTAVOS

M.E.C.D. 2016

COMADRONAS FACULTATIVAS

ANA MARIA V. VALDES

COMADRONA

Muchos años de práctica. Los últimos procedimientos científicos. Consultas de 2 a 4. Precios convencionales. 21, esquina a B, número 317, Vedado. Tel. F-1252.
E 1891 ind 13 agos.

GIROS DE LETRAS

ZALDO Y COMPAÑIA

Cuba números 76 y 78

Hacen giros de todas clases sobre todas las ciudades de España y sus pertenencias. Se reciben depósitos en cuenta corriente. Hacen pagos por cable, giran letras a corta y larga vista y dan cartas de crédito sobre Londres, París, Madrid, Barcelona y Nueva York, New Orleans, Filadelfia y demás capitales y ciudades de los Estados Unidos, Méjico y Europa, así como todos los pueblos.
E 1746 ind 1 ag.

J. BALCELLS Y CIA.

S. en C.

San Ignacio Núm. 33.

Hacen pagos por el cable y giran letras sobre New York, Londres, París y sobre todas las capitales de España, Islas Baleares y Canarias. Agentes de la Compañía inglesa de Seguros contra Incendios "The Royal". Administración de bienes.
E 1742 ind 1 ags.

N. GELATS Y COMPAÑIA

103, Aguiar 103, esquina a Amargura. Hace pagos por el cable. Facilita cartas de crédito y giran pagos por cable; giran letras a corta y larga vista sobre todas las capitales y ciudades importantes de los Estados Unidos, Méjico y Europa, así como sobre todos los pueblos de España. Londres, París, Hamburgo, Madrid y Barcelona.

CAJAS RESERVADAS

Las tenemos en nuestra bóveda, construida con todos los adelantos modernos y las alquilamos para guardar valores de los interesados. En esta oficina daremos todos los detalles que se deseen.

N. GELATS Y COMPAÑIA
BANQUEROS

OFICIAL

REPUBLICA DE CUBA.— SECRETARIA DE GOBERNACION.—NEGOCIADO DE PERSONAL, BIENES Y CUENTAS. —Hasta las horas, y en los días que se indican en el Horario que se inserta a continuación, se recibirán en este Negociado proposiciones en Pliegos cerrados para los suministros durante el próximo ejercicio de 1928 a 1929 de los efectos que en el mismo se relacionan, y en las horas que secitan se abrirán y leerán públicamente.
Se darán pormenores y Pliegos de Condiciones a todo el que lo solicite en este Negociado.

HORARIO DE SUBASTAS

Abril 16: 9 a. m.—Efectos para Manutención a la Cárcel de la Habana, comprendiendo: Víveres, Carne, Viandas, Hortalizas, Leche, Huevos y Combustible.
Abril 17: 9 a. m.—Efectos para Manutención al Presidio de la República, comprendiendo: Víveres, Carne, Viandas, Leche, Huevos y Combustible.
Abril 18: 9 a. m.—Efectos de Escritorio e Impreso a la Cárcel de la Habana.
Abril 18: 3 p. m.—Efectos de Escritorio e Impreso al Presidio de la República.
Abril 19: 9 a. m.—Efectos Eléctricos a la Cárcel de la Habana.
Abril 19: 3 a. m.—Efectos Eléctricos al Presidio de la República.
Abril 20: 9 a. m.—Materiales de Construcción a la Cárcel de la Habana.
Abril 20: 3 p.m.—Equipos y Materiales para la Confección de Equipos de Penados del Presidio de la República.
Abril 21: 9 a. m.—Efectos de Escritorio e Impresos a la Secretaría de Gobernación.
Abril 23: 9 a. m.—Equiposy Materiales para la Confección de Equipos de Cárceles a la Secretaría de Gobernación.
Abril 23: 3 p. m.—Servicio de recogida y aprovechamiento de las sobras del rancho del Presidio dela República.
Abril 24: 9 a. m.—Efectos para Automóviles a la Secretaría de Gobernación.
Abril 24: 3 p. m.—Efectos para Automóviles, Cárcel de la Habana.
Abril 25: 9 a. m.—Efectos de Ferretería al Presidio de la República.
Abril 25: 3 p. m.—Efectos de Fotografía, Cárcel de la Habana.
Abril 26: 9 a. m.—Efectos de Ferretería a la Cárcel de la Habana.
Abril 26: 3 p. m.—Efectos de Fotografía, Presidio de la República.
Abril 27: 9 a. m.—Servicio de recogida y aprovechamiento de las sobras del rancho, de la Cárcel de la Habana.
Habana, Marzo 17 de 1928.
Enrique G. Cintas,
Jefe del Negociado de Personal, Bienes y Cuentas.
2441 4d 21

ANUNCIO.—República de Cuba, Secretaría de la Guerra y Marina, Ejército. Departamento de Administración.—Habana, 19 de marzo de 1928.—Hasta las 9 a. m. de los días del mes de abril de 1928 que se expresan a continuación, se recibirán en estas oficinas, sitas en Diaria y Sánchez Figueras, proposiciones en pliegos cerrados para suministro y entrega al Ejército, durante el año fiscal de 1928 a 1929 de los artículos que comprenden los siguientes pliegos: día 19, dril khaki, tela khaki para camisas y tela pajama checked y muebles; día 20, maderas y material eléctrico y efectos de alumbrado; día 23, artículos de cocina y comedor; día 24, útiles de limpieza e higiene; día 25, material de herraje y herramientas de mecánica y artículos varios; día 26, efectos de oficina y materiales de imprenta; día 27, artículos para la conservación del material y artículos varios; día 30, artículos y materiales de costuras y entonces las proposiciones se abrirán y leerán públicamente. Se darán pormenores a quien los solicite.—J. M. SEMIDEY. M. M. Bigadier, Auxiliar del Jefe de Estado Mayor, Jefe del Departamento de Administración.
2376 4d. 19 mzo.

ANUNCIO. Secretaría de la Guerra y Marina. MARINA DE GUERRA. Jefatura de la Sección de Administración, Castillo de la Punta, Habana, 14 de marzo de 1928. Hasta las nueve de la mañana de los días que se detallarán a continuación, del presente año, se recibirán en esta oficina proposiciones para el suministro de "Carbón Mineral", el día 16 de abril; "Aceites Lubricantes", el día 18 de abril; "Pinturas y sus Preparados", el día 19 de abril; "Ropa para Clases y Alistados", el día 20 de abril; "Efectos de Ferretería", el día 23 de abril; "Loza, Cristales, Aluminio, etc.", el día 2 de mayo; "Efectos de Escritorio" el día 4 de mayo; "Maderas", el día 7 de mayo; "Banderas y Gallardetes", el día 9 de mayo; "Ropa de cama, Cocina y Cámara", el día 10 de mayo; "Efectos Eléctricos", el día 11 de mayo; y "Drogas, Material Quirúrgico y de Cirugía Dental", el día 14 de mayo, y entonces se abrirán y leerán públicamente. Los sobres conteniendo las proposiciones serán dirigidos al que suscribe y al dorso se les pondrá: Proposición para (aquí el título de la subasta que corresponda) con la firma y domicilio del proponente. (f.) Eduardo Quintos Ruiz. M. N. Capitán de Corbeta, Jefe de la Sección de Administración.
2241 alt 4d 17 mzo, id 7 A, id 4 my

ORDEN DE LOS ANUNCIOS CLASIFICADOS

A Alquileres de Casas.
B Alquileres de Departamentos.
C Alquileres de Habitaciones.
D Alquileres de Locales.
E Alquileres de Garages.
F Se necesitan.
G Se ofrecen.
H Compra y Venta de Fincas.
I Compra y Venta de Solares.
J Compra y Venta de Establecimientos
K Compra y Venta de Animales.
L Automóviles.
LL Dinero en Hipotecas.
M Bonos y Valores.
N Compra y venta de Objetos Varios.
Ñ Enseñanzas.
O Hospedajes.
P Para las Damas.
Q Compra y Venta de Instrumentos de Música.
R Maquinarias.
S Muebles y Prendas.
T Pérdidas.
U Para Hogar.
V Compra y Venta de Libros.
W Comidas.

(A) ALQUILERES DE CASAS

(1)—Habana

A VIVIR barato. En la manzana Universidad, Nueva y Estévez, a dos cuadras del tranvía de Infanta, alquilo preciosas casas, sala, comedor y tres cuartos, cielo raso, con todo servicio a solo 25 pesos. También ha ycuartos grandes y accesorias desde ocho pesos. Informan: Universidad 45.
13112 24 mzo.

EN 55 pesos se alquilan los altos de Pocito 42, frente al Colegio La Salle, compuesto de tres habitaciones, sala, saleta y comedor, servicios modernos. Informan en los bajos. 13276 23 Mar.

PARA familia o negocios, dos pisos independientes, Mercaderes 16, entre Obispo y Obrapa. Sala, comedor, cinco cuartos, baño. Llaves: ferretería. Informes: Industria 22. Telf. A 6523.
13145 22 mzo.

CARDENAS 68. Casa de una sola planta, acabada de pintar. Sala, comedor, dos servicios, cuatro cuartos; 65 pesos. Llave: bodega .Informes: Industria 22, altos. Telf. A 6523. 13144 22 mzo.

ALQUILO Santiago 36, piso moderno, independiente; sala, comedor, tres cuartos, otro criada, baño intercalado, dos servicios. Llave: bodega Pocito. A 6523.
13143 22 mzo.

INQUISIDOR 27, esquina a Luz. Gran casa, propia para negocios; principal, entresuelos, azotea 140 pesos. Precio fijo. Llaves: café. Informes: Industria 22. Telf. A 6523. 13142 22 mzo.

SE ALQUILA una casita bonita, propia para un matrimonio, con sala, saleta, dos cuartos, patio, etc. Tenerife 83 y medio, a cuarenta metros de Cuatro Caminos. Bajos. 13168 25 mzo.

CASAS modernas. Se alquilan en San Nicolás 130, entre Salud y Reina: primero y segundo piso; cuatro habitaciones, sala y saleta en 60 pesos y segundo piso derecha, dos habitaciones, sala y saleta, en 45 pesos. Informes: El Siglo XX, Galiano 126; Telf. A 4072.
S 2118 25 mzo.

SE ALQUILA el piso bajo de Consulado 15, a media cuadra del Malecón, sala, comedor, tres habitaciones, baño intercalado, cocina y patio. Informes: teléfono F 4878. S 2117 24 mzo.

ENSANCHE Habana. Alquilo planta baja media cuadra tranvía; Almendares 10, entre Carlos III. Portal, sala, saleta, cuatro cuartos, baño, comedor, pantry, cocina, cuarto servicios criados, patio y traspatio. 75 pesos. U 4760.
13163 22 mzo.

SE ALQUILA concluida de su reparación la casa altos y bajos Sol 60, compuesta de grandes habitaciones, buenos pisos y buenos servicios sanitarios; lo mismo los altos que los bajos. Informan en la bodega de la esquina; su dueño San Miguel 86, altos. Telf. A 6954.
13072 27 mzo.

CONCEPCION de la Valla 14, entre Campanario y Lealtad, se alquila el primer piso, sala, comedor, tres habitaciones, baño intercalado y de criados, cocina espléndida, lavadero; todo moderno. La llave en el segundo piso.
S 2121 25 mzo.

SE ALQUILAN los cómodos y ventilados altos de San Lázaro 262, esquina a Perseverancia. En los bajos informan.
S 2122 25 mzo.

ALQUILO bajos de San Miguel 198, entre Gervasio y Belascoaín, con sala, comedor, tres amplias habitaciones, servicio de criados. etc. Llave e informes en los altos. 13160 22 mzo.

ESPADA 58, bajos, entre Neptuno y San Miguel, sala, comedor, cuatro cuartos, baño moderno, servicio criados, brisa, 50 pesos. Llave altos. Informan F 4229.
13158 22 mzo.

MANRIQUE 193, altos, entre Condesa y Peñalver, recibidor, sala, cuatro cuartos, comedor al fondo, baño moderno, servicio criados, moderna, 50 pesos; llave bajos. Informan: F 4229.
13159 22 mzo.

ALQUILO moderna planta baja, San Rafael 153, sala, comedor, lujoso, buen baño intercalado, tres habitaciones grandes. Llaves en los bajos. Informan en Monte 103. La Democracia. Telf. A 4917.
13186 23 mzo

SE ALQUILAN los frescos y ventilados altos de Aguacate 56, entre Obispo y O'Reilly, compuestos de sala, comedor, tres habitaciones, cocina y demás servicios. Precio: $55.00 Informan en los bajos. 13193 22 mzo.

SE ALQUILA Concordia 105, primer piso, entre Escobar y Gervasio, 65 pesos, sala, recibidor, comedor al fondo, cuatro habitaciones, baño intercalado, servicio de criados, casa nueva. Agua abundante, muy fresca. Informes y la llave Galiano y Neptuno. Mueblería La Moda. Teléfono A 4454. 13204 23 mzo.

VILLEGAS 109

casi esquina a Muralla, precioso piso, sala, recibidor, cinco habitaciones, gran comedor, servicio de criados, muy frescos. Precio: 85 pesos. Informan: Muralla 103. Telf. F 5506.
13088 26 mzo.

EN VIRTUDES esquina a Lealtad, se alquila una casa de nueva construcción en el segundo piso con sala, comedor, dos habitaciones, baño intercalado moderno con agua fría y caliente; hay empleado de limpieza de escaleras; cocina de gas; la llave en La Nivaria; en la misma esquina; teléfono A 4482 y A 8688.
13233 27 mzo.

ALQUILO dos hermosas casas en Factoría y Puerta Cerrada; sala, dos cuartos con luz, 30 pesos y 25 pesos; y un hermoso departamento alto, sala, gran cuarto, balcón calle, luz.
13082 26 mzo.

SE ALQUILA propia para oficina o notaría, la casa Habana 53 A, entre Empedrado y Tejadillo. La llave en el 53.
13098 22 mzo

SE ALQUILA Jesús María 51, altos; sala recibidor, cinco habitaciones, comedor al fondo, baño y cocina. La llave en Jesús María 55. Informan por el teléfono F 2417. S 2112 22 mzo.

EN AGUILA número 243, entre Monte y Corrales, se alquila una habitación en la azotea con baño y demás servicios. Hay motor. S 2115 22 mzo.

HERMOSO PRIMER PISO

propio para matrimonio de gusto en nuevo edificio Condesa 46-A, esquina Lealtad. Sála, comedor, dos habitaciones, baño intercalado, cocina gas, balcones ambas calles, fresquísima. Llave la bodega.
12995 28 Mar.

ALQUILO en 65 pesos lujosa casa de esquina en Jovellar y Hospital, altos. 4 cuartos, sala, comedor, baño, pantry, cocina, cuarto y servicio de criado. La llave en la bodega, F-3132. 13058 23 Mar.

SE ALQUILA el tercer piso de Aguiar 44; tiene dos habitaciones: sala; baño intercalado; informan en el segundo.
12935 31 mzo.

ALQUILO bonito moderno piso principal, Aguila 147, esquina a Barcelona. Recibido, sala, cuatro cuartos, baño intercalado, comedor, cocina, servicio criados. La llave en la bodega, esquina. Informan en el teléfono F 3304.
12946 24 mrzo.

SE ALQUILA en Marqués González 1-A, bajos, entre San Rafael y San José, el amplio bajo, con sala, comedor, tres cuartos, baño, servicios y patio. La llave en la bodega. Informes: A 6420.
12902 25 mzo.

SE alquila la casa Cádiz 85, letra A a una cuadra de Infanta, compuesta de sala, saleta y tres cuartos y baño moderno. Informan en el 85. Tel. A-2050.
12851 25 mz.

ALQUILO en $55 la casa Virtudes 177 letra A entre Soledad y Oquendo, sala, recibidor, tres cuartos, baño intercalado completo; comedor al fondo, cuarto y servicio de criados; es casa moderna; acera de la sombra; estando pintada en colores. Llave bodega Virtudes y Soledad. Informan F-3985.
12865 23 mz.

SE ALQUILA fresca casa. San Lázaro 12, segundo piso, esquina a Prado, compuesta de sala, saleta, cinco cuartos, baño intercalado, cocina y servicios sanitarios completos, agua abundante. Alquiler 60 pesos. Informan: Telf. A 4358 y M 6263, altos botica Sarrá.
12929 24 mzo.

ALQUILO casa moderna, en Gervasio 16. Bajos, compuesta de sala, dos grandes cuartos, baño intercalado completo, comedor al fondo, cocina de gas y servicio para criados. Tiene un hermoso patio. Agua en abundancia. Informan en Empedrado 49. Telf. M 8535.
12932 22 mzo.

SE ALQUILA el amplio y cómodo alto de Peña Pobre 7, con sala, comedor, tres cuartos, baño, cuarto y servicio de criados. La llave en el bajo. Informes: Telf. A 6420. 12901 25 mzo

SE ALQUILAN los frescos y cómodos altos de San Rafael 137 y 161, entre Lucena y Marqués González, con sala, comedor, tres cuartos, baño y servicios. La llave en la bodega. Informes: teléfono A 6420. 12900 25 mzo.

ALQUILERES DE CASAS

LAGUNAS 10

Inmediato a Galiano; espaciosos bajos, 4 habitaciones, sala y servicios modernos, 60 pesos. Teléfono M 2457.
S 2097 22 mzo.

SE ALQUILA en el ensanche de la Habana, la casa de Pozos Dulces 10. Portal, sala, comedor, tres cuartos, baño intercalado, cocina, servicio de criados; precio de situación. Informan en la bodega. S 2094 21 mzo.

SE ADMITEN proposiciones en alquiler para la casa Virtudes 86, esquina a Campanario. Es de dos plantas con salones grandes, propia para sociedad academia, establecimiento, casa de huéspedes, etc. Informes en el teléfono M 8535. Empedrado 49. 12933 22 mzo.

ALQUILO en División número 21, piso principal, casa moderna, compuesta de sala, comedor, dos cuartos, baño intercalado completo, cocina de gas y servicio para criados. Agua abundante. Informan en Empedrado 49. Telf. M 8535.
12931 22 mzo.

SE alquilan los bajos Perseverancia número 56, entre Neptuno y Concordia. Los altos Hospital 3 entre Concordia y Neptuno y los altos Jovellar 33. Informan teléfono FO-7028.
S 2083 22 mz.

SE ALQUILAN muy baratos, los hermosos altos de Corrales 156 A, entre Figuras y Carmen. Sala, saleta, comedor, cuatro cuartos, servicios, etc. La llave e informes en la casa de empeño de Figuras y Corrales. 12888 23 mzo.

PARA establecimiento. Neptuno 173, entre Escobar y Gervasio, se alquila esta casa acabada de construir, mide seis metros y medio de frente por veinte y tres de fondo. Informa: P. Fantony, Telf. F 1746.
12849 27 mzo.

CARLOS III, 16 y D

Altos y bajos de tres y cuatro habitaciones, baño intercalado moderno, cocina de gas y servicios. Precio reajustado, 70 pesos. Informan: F 2134.
12841 23 mzo.

MATRIMONIO que sale a viajar por uno o dos años, desea alquilar amueblado por ese tiempo, el piso que hoy ocupa en la Habana en casa de su propiedad a familia conocida o recomendada. Dicho piso está elegantemente puesto, es muy cómodo, tiene gran zaguán, escalera ancha de mármol, bonito recibidor, sala, con pianola, despacho estilo español, elegante comedor con vajilla de loza y cristal completas y cubiertos de plata para doce, dejando en todos los departamentos sus lámparas y todos los objetos de adorno en los mismos. Cuenta con tres amplias habitaciones y contiguo un buen cuarto de baño completo; tiene gran cocina de gas con su batería necesaria, cuarto de criados y servicios, lavadero y gran azotea. Más informes: Compañía Nacional, Telf. A 8484 y A8747.
S 2092 25 mzo.

ROMAY 6, BAJOS

Casa moderna, sala, saleta, tres cuartos, cocina y servicio. Una cuadra de Monte. Llave en la bodega. Teléfono M 1808.
12857 24 mzo.

CASTILLO 45 C

Por San Ramón, con sala amplia, dos cuartos, cocina y servicios. Próxima al mercado y tranvías. Llave: bodega. Informes: San Joaquín 33, bodega. Teléfono M 1808. 12858 24 mzo.

OMOA 14 A

Casa moderna, sala, comedor, cuatro cuartos, cocina y servicio. Próximo al mercado y tranvías. Llave bodega. Informes: San Joaquín 33. Bodega. Teléfono M 1808. 12859 24 mzo.

EN CUARENTA PESOS

Se alquilan las espaciosas casas sin altos, y con abundante agua, calle Agustín Alvarez número 8 y 10, a una cuadra del Nuevo Frontón y dos de Belascoaín, con sala, saleta, tres habitaciones y demás servicios. Informa: señor Alvarez. Consulado 126, altos. El papel dice donde está la llave.

MARQUES GONZALEZ 109

Se alquila esta hermosa casa, con sala, saleta, cuatro habitaciones, baño intercalado, cocina de gas y demás servicios. Informa: señor Alvarez. Consulado 126, altos. El papel dice donde está la llave.
12818 21 mzo.

LUJOSAS Y BARATAS CASAS

Se alquilan los lujosos altos de las letras B y D de San José 124, entre Lucena y Marqués González, con sala, saleta, tres habitaciones, salón de comer, cuarto de criados, dobles servicios sanitarios con calentador. Informa: señor Alvarez. Consulado 126, altos. El papel dice donde está lla llave.

PROXIMO A SANIDAD

Se alquilan los altos de Sitios 157, con sala, saleta, tres habitaciones y demás servicios. Informa: Sr. Alvarez. Consulado 126, altos. El papel dice donde está la llave.

LAMPARILLA 71, BAJOS

Se alquila para establecimiento, está bien situada; media cuadra del Instituto; Propia para café u otro giro análogo; sus paredes están azulejeadas. Informa: señor Alvarez. Consulado 126, altos. El papel dice donde está la llave.
12819 21 mzo.

INDIO 14, casi esquina a Monte. Se alquilan hermosos altos con sala, saleta, cuatro habitaciones, baño intercalado, comedor, cocina, calentador gas, cuarto y servicios criados. Llave en el número 16, encargado. Informes: doctor Mantecón, Aguiar 66. Teléfono M 2603.
12739 21 mzo.

SAN NICOLAS 218

Pegado a Monte; modernos y espaciosos bajos para vivienda o comercio. Informan: Telf. M 2457.
S 2098 23 mzo.

ALQUILO casa acabada de construir, en Jesús Peregrino 50, altos, compuesta de sala, dos hermosas habitaciones, baño completo, comedor al fondo y cocina de gas. Agua en abundancia. Informan en Empedrado 49. Telf. M 8535.
12930 22 mzo.

SE ALQUILAN

PRECIOSOS PISOS ALTOS

CARLOS III No. 12

A DOS CUADRAS DE BELASCOAIN

Residencia ideal para verano. Con todos los adelantos modernos. Tres amplias habitaciones, sala, comedor, cuarto y servicios de criados, con entrada independiente. Cocina y calentador de gas. Elevador día y noche. Agua abundante. Desde 60 a 95 pesos. Informes: O'Reilly 11. Dpto. 506. Teléfonos: A 9251 y A 4817.

E-596 29 Mar.

ALQUILERES DE CASAS

SE ALQUILA el segundo piso de la casa Lagunas No. 68, entre Belascoaín y Gervasio, de reciente construcción y con todas las comodidades modernas. Tiene seis habitaciones, sala, recibidor, baño moderno, comedor, cocina, etc. Propia para familia numerosa. Puede verse a todas horas. Informan en la misma. Telf. I-5285. Sr. Santeiro. 12735. Mz 23

ESTRENE esta magnífica y barata casa, punto céntrico, Trocadero 107, entre Galiano y San Nicolás, altos. Con sala, comedor, tres cuartos, dobles servicios, ventilación por los cuatro costados, por medio de grandes ventajas. Se alquila en 52.50. Dueño: M-2388.
12773 29 Mar.

SANTA CLARA 29, altos, entre San Ignacio e Inquisidor: alquilo casa moderna, acaba de pintar, sala, tres habitaciones, comedor, baño moderno, gas, cuarto y servicio de criados. Informa: señor Lazcano. Teléfono A 1051. Precio: 55 pesos.
12694 21 Mar.

CRESPO 12

Se alquilan los amplios altos de esta casa casi esquina a San Lázaro, con sala y cinco habitaciones. Informan Amargura 44. Teléfono A-8720, botica San Agustín; 55 pesos. 12789 24 Mar.

NEPTUNO 234 entre Espada y San Francisco. Moderno y hermoso 2 piso con vista al mar, sala, saleta, comedor, 3 cuartos, baño intercalado, cocina, servicio y cuarto de criado. Informan teléfono A-1131. Hotel Florida.
12702 31 mzo

EN $55 CON alumbrado se alquila los altos de Corrales 69, cuatro cuartos, sala, comedor y servicio y cocina de gas. Informan en los bajos. Tel. A-1091.
S-1998 21 mzo

SE ALQUILAN los bajos de Escobar 172 entre Rina y Salud. La llave en los altos e informes en Villegas 119 y 121.
12712 22 mzo

ALQUILO modernos bajos de Angeles 22. Informan enfrente.
12405 22 mzo.

MALOJA 137

Se alquila con seis habitaciones, sala y comedor en 50 pesos; su dueño Amargura 44. Botica San Agustín.
12508 22 mzo.

SE ALQUILAN los bajos de San Miguel 207 compuestos de sala, comedor y cuatro cuartos y todos los demás servicios. Informan San Miguel 211.
12718 24 mzo

MONTE 74, se alquilan casas interiores a familia de gusto, todas decoradas, 3 habitaciones, sala, comedor, baño completo, hall y 3 patios. Se alquilan a precios de situación. Véalas. Informes García, Telfs. I-6141 y A-3376, las llaves en los altos. 12419 31 mzo

MODERNO, ventilado, con cielo raso y escalera mármol; alquilo el segundo piso Amargura, 88. Sala, comedor, cuatro habitaciones con agua corriente, baño, doble servicio; cocina e instalación para gas. Informes, primer piso.
12768 22 Mar.

SE ALQUILAN los hermosos altos de Obrapía número 5. Informan: teléfono M-2504. S-2002 29 mzo

SE ALQUILA la casa Cádiz No. 29 esquina San Joaquín. Sala, saleta, dos cuartos. La llave en la bodega. Informan Subirana 6. 12362 22 mzo

SEGUNDO piso alto de la calle Villegas 23 y 25, casi esquina a Empedrado, compuesto de sala, comedor, tres habitaciones, baño intercalado, cuarto y servicio de criados. La llave en el primer piso de la propia casa. Precio 70 pesos. Informes Departamento de Administración de Bienes, Arellano y Recio. Empedrado 16. Teléfonos A-2218, A-2478, y A-2118.
E 2591 ind. 4 nov.

HERMOSO PISO ALTO

compuesto de cuatro grandes habitaciones, sala, saleta, comedor, baño intercalado, cocina gas, en el nuevo edificio Virtudes 143-E, esquina a Gervasio. Fresquísimo y barato. Llave la bodega.
12218 28 Mar.

SE ALQUILAN casas recién construídas en sitio alto y fresco con sala, comedor, 2 cuartos y baño completo intercalado. Calentador de gas y agua abundantísima, entre dos líneas de tranvía. Vigía y Fernandina.
11983 22 Mar.

ALQUILO segundo piso edificio moderno, Marqués González 14, esquina a Zanja. Sala, recibidor, 2 grandes habitaciones, comedor, baño intercalado, cocina gas. Informes U-5215.
10946 21 Mz.

SE ALQUILA la casa de altos y bajos Sol 60, está acabada de pintar, los bajos para industria o establecimiento, los altos para familia, lo mismo uno que otro tienen buenos servicios sanitarios. Informan en la bodega de la esq. de Compostela, su dueño San Miguel 86 altos. Tel. A-6954. 12162 21 mzo

NEPTUNO 218, bajos, entre Marqués González y Oquendo, muy frescos y espaciosos; tiene sala, recibidor, cuatro habitaciones, cuarto de baño completo, comedor corrido al fondo, cuarto y servicio de criados y cocina de gas. La llave en la bodega esquina a Oquendo. Informes: Habana 186, teléfonos letras M 1541 y F 1941. 11887 21 mzo.

EMPEDRADO 43, bajos, entre Aguacate y Compostela. Se alquila propios para oficinas o familias, precio 80 pesos. Informan F-1632. Línea 2, Vedado.
12090 22 mzo

SE ALQUILA Monte No. 15, segundo piso derecha, casa compuesta de sala, saleta, comedor, nueve grandes habitaciones, cocina, baño intercalado y doble servicio sanitario. La llave e informes en los bajos "Grandes Almacenes El Número 15". Teléfono A-2803. Habana.
12354 29 mzo

SE ALQUILA Cuba 89, primer piso casa compuesta de sala, saleta-comedor, seis grandes habitaciones, cocina, baño y doble servicio sanitario. Alquiler $50.00. La llave en la bodega de la esquina. Informan en los Grandes Almacenes "El Número 15". Monte 15. Teléfono A-2803. Habana. 12353 29 mzo

INQUISIDOR 35-A

En 50 pesos se alquila este hermoso principal con habitación a la calle, saleta y cuatro habitaciones. Informan en Oficios 88, almacén de Manuel Muñoz y Cía.
10431 461 31 mzo.

OFICIOS 86

Se alquila este hermoso piso principal compuesto de sala, saleta, cuatro cuartos, baño, cocina y servicios para criados, con vista a la Alameda de Paula. Informan Tel. A-1474.
10431-461 31 mzo

SE ALQUILA por 30 pesos los bien situados bajos Aguacate 142, entre Muralla y Sol, propios para pequeño comercio, industria o depósito. Amplia sala al frente, cuarto, patio y servicio. Llave en los altos. Dueño: F-3890 y M-6947.
9714 29 Mar.

SE ALQUILAN los altos de Infanta 106 D. Entre San Miguel y San Rafael compuestos de sala, saleta, cinco cuartos y todos los demás servicios, informan San Miguel 211 esquina a Infanta.
12720 24 mzo

ALQUILO primer piso Monte 49, centro Campo Marte, propio para familia, oficinas, consultorio, fotografía, bufete. La llave en los bajos. Informes de 10 a 11 1-2 de la mañana.
12733 26 Mar.

SE ALQUILA en 45 pesos el piso segundo de Obrapía 72, acabado de pintar, tiene sala, dos cuartos, comedor, cocina y cuarto de baño. Puede verse. La llave en el principal. Informan: bufete del doctor Arcos. Oficios 12. Edificio Calles.
12871 21 mzo.

ALQUILERES DE CASAS

SE ALQUILAN ESPACIOSOS

altos en Aguiar 102 esquina Lamparilla, costado Banco Gelats. Propios para oficina, club o residencia; hermoso decorado, abundante agua por medio de motor eléctrico. Precio situación. Informa: "The Babcock y Wilcox Co", en los bajos.
11190 22 mzo.

PROXIMO a desocuparse, se alquilan los elegantes, amplios y ventilados altos de Amistad 34, a dos cuadras del Parque Central con todas las comodidades necesarias. Pueden verse de 1 a 5 de la tarde. Informan Edificio Trust Company, Aguiar 71, Apartamento 303.
12033 27 Mar.

BAJOS espaciosos, nuevos, con vestíbulo, sala, recibidor, cinco cuartos, lujoso baño, gran patio, calentador, etc. Alquilo en Aguacate 17 entre Empedrado y Tejadillo. Alquiler moderado. 9422 29 f

BAJOS AMPLIOS MODERNOS

Jesús María 122, próximo a la Terminal: sala grande, saleta y comedor y cuatro cuartos, barata. Acabado de pintar. Informes, en los altos. 12762 22 Mar.

SE ALQUILAN los hermosos bajos de Suárez 54, propia para casa de empeño o cualquier establecimiento, así como para numerosa familia. Dista tres cuadras del Campo Marte. Informes en los bajos.
12774 22 Mar.

SAN IGNACIO 130, altos, entre Jesús María y Merced, casa moderna, acabada de pintar, sala, saleta, cuatro cuartos, baño intercalado, comedor al fondo, patio, gas, cuarto de criados y servicio. Informa: señor Lazcano; teléfono A 1051.
12890 31 mzo.

(2)—Vedado

SE ALQUILAN los hermosos altos de 19 y 4, Vedado, con hermoso portal, recibidor, sala, comedor, cuatro habitaciones y demás servicios. Precio 110 pesos. Informes: teléfono FO 1902.
13161 21 mzo.

ALQUILO modernos altos calle 19 entre L y M, número 111, Vedado: sala, comedor, tres cuartos ,baño, cocina, cuarto y baño criados, entrada criados. Precio: 65 pesos. Informan: F 1364. La llave casa del lado, tercer piso.
13132 23 mzo.

ALQUILO modernos bajos calle 27 entre D y E, Vedado, número 94; portal, sala, tres cuartos, baño, saleta de comer, cocina, cuarto y baño de criados, traspatio. La llave bajos del lado. Precio: 65 pesos. Informan: F 1364.
13131 23 mzo.

VEDADO. Alquilo piso bajo, Quinta número 80, moderno, independiente, fresco, confortable y saludable, agua abundante. Telf. FO 1691.
13187 25 mzo.

LINEA, 106 entre 4 y 6. Se alquila esta espléndida residencia: 8 habitaciones, 3 baños, 4 cuartos de criados, servicios completos, garage, traspatio, árboles frutales, motor para agua. Informan: Calzada esquina a 8. Señor Vega.
12847 21 Mar.

VEDADO. Alquilo casa muy fresca bien situada, Montero Sánchez 28, próxima a la calle 23; con jardín, portal, sala, comedor, tres cuartos baño y cocina. Informes: teléfono F 1020.
12942 21 mzo.

SE ALQUILAN en 200 pesos al mes, los altos de una casa de esquina situada en lo más céntrico del Vedado, a una cuadra de la calle 17, compuesta de seis cuartos, tres de cada lado, con dos baños intercalados, recibidor, sala, comedor, cuarto para criado con su servicio, cocina y pantry. Diríjase al Apartado 1117.
12825 22 mzo.

SE ALQUILAN los hermosos altos acabados de fabricar, calle 13 número 24, entre 8 y 10, con terraza, sala, comedor, cuatro habitaciones, baño intercalado y cuartos de criados con baño. Entrada independiente. Informan: Telf. F 5020.
S 2102 25 mzo

SE ALQUILAN en $51.50 cada uno, el piso alto y bajo de 21 número 248, entre E y F, Vedado. Tiene sala, comedor, tres cuartos, cocina y demás servicios. Puede verse. Preguntar al fondo por el señor Fermín.
12870 21 mzo.

BEER'S BOLLETIN

Se alquilan dos casas Miramar, sin muebles 200 y 250 pesos; calle H, Vedado, con muebles 150 pesos; calle 4 Vedado, con muebles 200 pesos. Calle 8 esquina con muebles 225 pesos; calle 17 con muebles 250 pesos; Alt. Alm. con muebles, 125 y 250 pesos.

SE NECESITA

casa grande con 14-16 habitaciones, para familia numerosa, 400 a 500 pesos al mes; otra para familia americana 150 pesos sin muebles.

SE VENDE

Casa chiquita Lawton 900 pesos al contado; otra Amp. Almendares, 3 habitaciones, garage, etc., 4.000 pesos, $6.500; Hotel 33 habitaciones, 15 baños, 2 cuadras Parque Central, 4.000 pesos; solar con 930 metros 2 cuadras del Habana Yacht Club, $9.000. Gran finca del campo, una caballería, hermosa casa, 50 mil pesos; esquina Fraile, Miramar, en venta, casa dos pisos, $65.000. Calle 23rd Vedado, renta $180, en venta, $21.000. Vean nuestra pizarra en la entrada.

BEER'S HAVANA

(Est. 1906)

Presidente Zayas 9 y medio
A 3070. M 3281.
E 611 19 mzo

VEDADO. Calle 13 esquina a 24, se alquila esta fresca casa con portal, jardín, garage y demás comodidades. $70. Teléfono FO-7078. 12588 30 Mar.

SE ALQUILA casa de una planta, nueva, con jardín, portal, sala, comedor, dos cuartos, baño intercalado, cocina de gas y patio. Calle 5a. número 76, entre A y B, Vedado.
12799 24 Mar.

SE ALQUILA un primer piso en la calle 12 esquina a 11, núm. 6, Vedado es completo para una familia. Informan en 12 y 17, café. Telf. F 2758.
S 2095 23 mzo

CASITAS INDEPENDIENTES, $15

Calle 26 entre 27 y 29, Vedado, a una cuadra del tranvía de la calle 23, compuestas de portal, sala, cuarto, cocina, servicios sanitarios y patio independientes. Informes: Manuel Rodríguez, bodega Las Mercedes, 26 y 27. Tel. A-0383.
13233 20 Ab.

SE ALQUILAN los hermosos y ventilados bajos de Línea 63 esquina a A, compuestos de portal, sala, recibidor, cinco cuartos, dos baños intercalados, hall, amplio comedor, pantry, cocina, despensa, dos cuartos de criados con baño, garage con cuarto y baño para chauffeur. Informes: teléfonos F-2696 y M-1510.
12624 21 Mar.

VEDADO: 11 esquina a J 166 alquilo casa, sala, saleta, 4 cuartos, comedor, baño; cuarto y servicios criados, $80. Informan F-4283. 12834 25 mz.

SE ALQUILAN los frescos y modernos bajos de Línea esquina a 6. Teléfono F-1187. S 2086 25 mz.

ALQUILERES DE CASAS

VEDADO

Se alquilan los altos de la casa calle D y 21, altos izquierda. Se componen de sala, comedor, cuatro habitaciones, baño completo y cocina de gas. Precio cincuenta y ocho pesos. La llave en la bodega de los bajos; para más informes, en la sedería La Borla, Neptuno 164.
12761 21 Mar.

VEDADO. Sala casi Calzada. Alquilo frescos bajos; sala, comedor, cuatro cuartos, dos baños con todo confort. Entrada independiente criados, garage. La llave e informes: esquina bajos.
12889 24 mzo.

SE ALQUILA

un primer piso en la calle 15 entre 10 y 12, Vedado, compuesto de cuatro cuartos, con dos baños, intercalados; terraza, sala, hall, comedor, pantry, cocina de gas y cuarto de criados con servicios. Informan: teléfono A-7118. S-2033 25 Mar.

VEDADO. En N No. 18, entre Línea y 17, a una cuadra del Parque Maine, se alquilan bajos propios para un matrimonio. 12154 21 mzo

VEDADO

Se alquilan los altos de la hermosa casa calle 15 número 113, entre L y M., compuestos de sala, saleta, tres habitaciones, gran baño, comedor, cuarto de criados con sus servicios, un gran corredor de 2.50x20; además tiene en la azotea dos cuartos; dicha casa está a dos cuadras del gran Parque del Maine. La llave en el café de la esquina. Informan: línea y H; teléfono F 1649.
12407 24 mzo.

EDIFICIO TAVEL, 21 Y C, ALQUILA

casa con sala, comedor, cocina y baño, con dos, tres y cuatro habitaciones, otra con sala, cuarto, cocina y baño. F-4252. Tavel. S-1977 12 Ab.

VEDADO. Se alquila chalet, calle 15 No. 466 y medio entre 10 y 12. Jardín, garage para una máquina, portal, vestíbulo, sala, comedor, saleta, pantry, cocina y cuarto de criado en la primera planta. 5 habitaciones, saleta, hall, baño y pantry en la segunda planta. Está a la brisa y tiene agua directa y a motor. Alquiler muy rebajado. Informes teléfonos U-2648 y M-9595.
S-2010 23 mzo

C, ENTRE 21 Y 23

Se alquila casa con jardín, portal, sala, comedor, cinco cuartos, corredor, baño y servicio, 70 pesos. Informan teléfonos F-4252 y F-2684. S-1976 12 Ab.

VEDADO

cómoda, amplia, fresca residencia, 19 y L, bajos, portales, gran saleta, hall, gran sala, seis cuartos, tres baños, gran comedor, jardines, gran patio sombra, comedor criados, departamento plancha, despensa. 4 cuartos criados, servicio, traspatio, garage dos mquinas, pisos mármol, decorada lujosa. Precio último $250. Informan en la misma 8663 29 Fb.

ALQUILO Vedado, espléndidos y confortables altos, Dos número 3. Terraza, recibidor, cuatro hermosos cuartos, baño moderno completo, gran comedor, cuarto y servicios criada, cocina, abundante agua. Llave bajos. Informes: I-3644 y A-5620. S-1932 22 Mar.

RESIDENCIA de gusto; nueva; sala, recibidor, hall, 5 habitaciones, dos baños intercalados, habitación de criada, terraza frente y fondo, garage; habitación chofer; habitación de estudio en la torre; agua caliente en todos los aparatos. J 211, entre 21 y 23. Teléfono F-5885.
S-1373 24 Mz.

CASAS A $32.00

Alquilo frescas casas altas y bajas que dan a la calle 17 número 536, esquina a 16; sala, comedor, dos habitaciones, baño intercalado, etc. Llaves departamento F. Informan: Telf. F 5557.
S 1907 25 mzo.

VEDADO: Calle 21 número 236-B, altos, entre F y Avenida de los Presidentes, de brisa y sombra, a una cuadra de los tranvías de 23. Casa nueva de terraza, sala, saleta, dos dormitorios, comedor al fondo, baño intercalado, servicio de criados, agua fría y caliente. La enseña e informa: el Encargado, en la misma a todas horas y por teléfono A-1051, Señor Lazcano.
11415 23 mzo

(3)—J. del Monte y Víbora

SE ALQUILA una hermosa casita en Avenida de Acosta 18 altos, sala, saleta y dos cuartos, cuarto de baño, comedor y cocina. Informan: Telf. I 5777. La llave en los bajos. 13115 24 mzo.

JESUS del Monte (Calzada) 283. Dos pisos independientes, con sala, dos saletas, comedor, cinco cuartos, baño intercalado, etc. Llaves: peletería. Informes: Industria 22; Telf. A 6523.
13146 22 mzo.

JESUS del Monte, Avenida Presidente Gómez 15, entre Dolores y San Indalecio, sala, saleta, comedor al fondo, cuatro grandes cuartos, cocina, servicios sanitarios dobles, baño, patio y traspatio. 55 pesos. Llave al lado en el 17. Informes: Telf. F 5710.
13171 22 mzo.

SE ALQUILAN en 35 pesos los bajos de la magnífica casa acabada de construir calle Pasaje Este número 42, entre Luis Estévez y Estrada Palma, alturas de La Sola, compuesta de una magnífica sala, saleta, dos amplias habitaciones, comedor y todo servicio. Informan en la misma. Su dueño, Línea 93 C, esquina a 8. Teléfono F 2185. Vedado.
13229 23 mzo.

ALQUILO a mitad de precio, Calzada de Luyanó, dos cuadras pasando el crucero de Guanabacoa y calle Perkins número 14, una casa grande, moderna, cielo raso, portal, sala, comedor, dos cuartos, baño intercalado completo y demás servicios en 20 pesos; dos accesorias de portal, sala, cuarto y cocina, a 9 y 12 pesos y una 13 pesos y cuartos a 5 y 7 pesos y en San Rafael 156 cuartos altos y bajos, a 10 pesos; garantías, fondo o fiador. Telf. X 1348.
13100 23 mzo.

SE ALQUILA un chalet en la calle Luz Caballero número 84, a media cuadra del Colegio Marista, a la brisa, y moderno; en 50 pesos. Jardín, portal, sala, hall, comedor y cuatro cuartos, baño y agua caliente. La llave al lado. Teléfono I 5058. S2113 23 mzo.

SE ALQUILA un apartamento en los altos de la bodega Zapotes esquina a Gómez, compuesto de 2 habitaciones, sala, recibidor, baño intercalado y cocina. Informa el dueño. M-8011.
S 2087 25 mz

SE ALQUILAN en 50 pesos frescos y cómodos altos Delicias 82, entre Milagros y Santa Catalina, Víbora. Sala, saleta, cuatro cuartos, doble servicio. La llave en los bajos. Informan: Telf. I 3700
S 2099 27 mzo.

POR 30 pesos se alquilan los altos de Concepción y Acosta; con dos habitaciones, sala, comedor y baño completo.
S 2091 1 abril.

CASAS MODERNAS CON DOS Y CUATRO CUARTOS A $17 y $33

Lugar céntrico, próximo al puente de agua dulce, calle Justicia, esquina a Arango, a dos cuadras del tranvía de Luyanó. Llaves lechería.
2881 23 mzo.

SE ALQUILAN casitas a $12 con luz, calle de Pocito esquina a 16. Informan en la bodega o el teléfono X-1405.
S-2070 21 Mar.

ALQUILO, Rodríguez 13, entre Ensenada y Atarés, moderna; sala, saleta, seis habitaciones, servicios completos. Informes: F-1976. 12750 26 Mar.

¡QUE CALOR!

Combátalo alquilando la casa mejor situada de la Víbora. Revolución entre Patrocinio y O'Farrill, Loma del Mazo. Propia para numerosa familia, clínica, sanatorio de personas delicadas pulmones etcétera. No vaya a las montañas; usted la tiene por $175 al mes. Puede verse a todas horas Informes: F-2809.
12758 26 Mar.

ALQUILERES DE CASAS

LOMA del Mazo. Se alquilan los bajos de la hermosa casa Patrocinio 29; compuestos de sala, recibidor, 4 habitaciones, baño completo, gran comedor, cuarto de criados con sus servicios, cocina y pantry, tiene además un buen portal, jardín y garage. La casa más alta de la Loma del Mazo. No deje de verla. Su dueña en los altos. Telf. I 2883.
S-2067 23 Mar.

REBAJADO el alquiler de la casa más ventilada de la Víbora, calle de Vista Alegre entre Goicuría y Juan Delgado. Portal, sala, cuatro cuartos, baño intercalado, comedor, cocina, patio y traspatio, a veinte metros de los parques de Mendoza. 12697 25 mzo.

SANTOS SUAREZ

Se alquila el piso alto de la casa San Leonardo número 78, casi esquina a Avenida de Serrano, de muy reciente construcción y compuesto de sala, recibidor, tres buenas habitaciones con baño intercalado, moderno, comedor, cocina y servicio de criados. Puede verse a todas horas. La llave en el bajo. Informes: I-5285. Sr. Santeiro. 12736 23 Mar.

SE ALQUILA la casa Santa Catalina 42 entre Lawton y San Anastasio, Víbora, compuesta de portal, sala, saleta corrida, dos cuartos, comedor corrido, cocina, servicios sanitarios y patio. De cielo raso. La llave al lado. Informan teléfono FO-1822. 12704 21 mzo.

SE ALQUILA un grupo de 24 casas, ocho con frente a la calle y 16 interiores, en San Bernardino 32, 34 y 36. Alquileres desde 10 pesos. Informan en las mismas, señor Llanes. I-1258.
12638 22 Mar.

ALQUILO en 25 pesos casa moderna, portal, sala, dos habitaciones grandes, baño y cocina. Pérez esquina Fábrica. Llaves bodega. U-5215.
12570 22 Mar.

MUY REBAJADA, a 13 y 15 pesos, en Serafines 83, entre Vega y Flores. Alquilo casitas independientes, tienen dos cuartos, patio, cocina y servicio y luz. Informan en el Departamento No. 21, teléfono A-3970. 12527 24 Mar.

GANGA en $30 se alquila moderna y ventilada casa con portal, sala y tres cuartos, comedor, patio y traspatio y demás servicios. Rosa Enríquez No. 113, la llave e informes en la Bodega Luyanó.
10154 22 mzo

MARQUES DE LA TORRE 81

en esta casa frente al parque de la Iglesia de Jesús del Monte, se alquila un magnífico departamento y una habitación a precio de situación.
12506 27 mzo.

SE ALQUILA

En Fomento y Arango, una casa de altos, portal, sala comedor, dos cuartos grandes, baño completo, patio y todo lo demás, propio para personas de gusto. Precio módico. 12150 23 Mar.

CALZADA de Jesus del Monte 499. Se alquilan estos altos, muy frescos y cómodos para una regular familia, tienen sala, saleta, cinco cuartos, cocina y baño. El precio rebajado. Informes en los bajos y Tel. A-6071.
12235 21 mzo

SE ALQUILA la casa: Lawton 7 entre Dolores y Concepción, compuesto de sala, comedor y todos los demás servicios. Informan en la Bodega o en San Miguel 211. 12719 24 mzo

EN LO MAS sano de la Víbora. Se alquila moderna casa, portal, sala, recibidor, comedor, 4 habitaciones, baño intercalado, cuarto y servicio de criados, gran patio, garage, cuarto y servicio chofer. Vista Alegre entre Luz Caballero y J. Bruno Zayas. Teléfono F-2112.
S-1417 22 Mz.

SE ALQUILA una casita en Justicia No. 1 letra J, sala, comedor, 2 cuartos en $32 a una cuadra de Concha. Dueño Virtudes 89. Tel. A-4208.
11738 1 mzo

JESUS del Monte. Alquilo cómodas casas con sala, saleta y tres habitaciones a 25 y 30 pesos. Ensenada 16, bodega. Rodríguez.
11531 21 Mz.

(5)—Marianao

MARIANAO. CALLE LUISA QUIJANO ESQUINA A CARMEN

Se alquila un local, con armatostes y mostradores, todo moderno, para bodega. Informan al lado, carnicería. U 5215.
12913 22 mzo.

REPARTO Nogueira, Marainao. Se alquilan casas muy frescas y cómodas con sala, saleta, tres cuartos, cocina y baño, el precio se ha rebajado. Informes Tel. FO-7014 y A-6071.
12234 21 mzo

PLANTA baja, Avenida de América esquina a Avenida de los Aliados, Reparto Alturas del Río Almendares. Precio $100.00. Informes: Bufete de Arellano, Empedrado 16. Teléfonos A-2218 y A-2478.
E 474 Ind 7 Mz.

BUENA VISTA, Marianao, se alquila una casa de una planta, próxima al Hotel Almendares, situada en la Avenida nueve esquina a 7, que se compone de portal, sala, cuatro cuartos, closet, baño intercalado, hall, comedor, pantry, cocina, cuarto y servicios de criados. Garage para una máquina. Precio: 70 pesos mensuales y la llave la tiene José Rodríguez, en una caseta de madera que hace frente a la calle 6. Bufete de Arellano, Departamento de Admon. de Bienes. Teléfonos A 2478 y A 2218. E 441 ind. M 1.

PUENTES Grandes. Alquilo, 25 pesos, espléndida casa, sala, comedor, cuatro grandes habitaciones. Próxima a la Papelera y Tejar. La Criolla, Husillo número 12. Más informes: tel. I-6090.
14014 21 Mar.

SE ALQUILA magnífico chalet Avenida Paz, Alturas Almendares, salones, 5 cuartos, baños, servicios, garage, jardín. Informan F-5531.
S-1931 22 Mar.

BUENAVISTA. MARIANAO

Cerca Colegio Belén, alquilo calle primera entre 6a. y 7a. avenida; con portal, sala, comedor, tres habitaciones, baño intercalado, cocina, gran patio 30 pesos. Casitas nuevas independientes 15 y 12 pesos en 7a. avenida entre 3 y 4. Llave al lado de casa casa. Informan en el teléfono F 5557. S 1909 25 mzo.

SE ALQUILA magnífico chalet Avenida Paz, Alturas Almendares, salones, cinco cuartos, dos baños, servicios, garage, jardín. Informan: F-5531.
12012 22 Mar.

REPARTO ALMENDARES

Calle "9" esquina a "10" frente a doble línea de tranvías se alquila moderno chalet de dos plantas con cinco habitaciones y todas las comodidades incluso garage. Puede verse a todas horas Informan San Ignacio 50. Tel. A-7501. Precio $90.00. 12335 23 mzo

(6)—Cerro

SE ALQUILA una casita en Bellavista y Macedonia, dos departamentos, servicio y cocina; luz, a una cuadra de las guaguas Cuba. Informan Tel. I-4235.
S-2061 22 mzo

SE ALQUILA DOMINGUEZ NUM. 17-E, ESQUINA A FALGUERAS, CERRO

Chalet compuesto de jardín, portal, sala, saleta, comedor, hall, cuatro cuartos, baño intercalado, cocina, cuarto para criados, servicios y garage. La llave en la bodega. Informan; Telf: A 3129.
12911 22 mzo.

ALQUILERES DE CASAS

SE ALQUILA el piso alto izquierda, de Cerro número 520-A. Se compone de terraza, sala, saleta, tres habitaciones con servicios intercalados, comedor, cocina, cuarto de criados y servicios para los mismos. 12759 21 Mar.

$20 ALQUILO LA ESQUINA

Calzada Salvador y Moreno, de portal, sala, saleta, dos cuartos y cocina, a propósito para zapatería, sastrería o particular. Informes, encargada.
12548-21 21 Mar.

SE ALQUILA casa muy amplia. Sala, saleta, tres cuartos, cocina, comedor, baño intercalado, patio, traspatio con una mata de mangos, en $45. Primelles 74. Cerro. 12531 23 Mar.

AMENIDAD Y CRUZ DEL PADRE

A una cuadra de Infanta alquila casa de sala, comedor, cuarto, servicios. Informan Pedroso y Cruz del Padre, bodega. A-3591 y F-2684. S-1974 12 Ab.

REBAJADOS de 60 a 50 pesos. Pisos altos y bajos. Modernos, amplios, frescos, comunicaciones fáciles, en barrio Tulipán, calle La Rosa 3. Informarán teléfono A-3103. 11981 22 Mar.

A UNA cuadra de Infanta y dos de Tejas se alquila Cruz del Padre 8-D, muy amplia sala, tres cuartos, saleta, servicios y gran patio. Precio cuarenta pesos. F-1632, Línea 2, Vedado.
12089 22 Mar.

CERRO. Alquilo en Primelles 68, 79 y 81 casas sin estrenar, a 17 pesos, hay guaguas por el frente y en prensa. Informes bodega Velarde Marcio.
11532 21 Mz.

EN LA calle Tulipán 19 y medio, alquilo en 23 pesos una casita con luz, patio y servicios independientes, moderna, fresca. Informan: paradero Tulipán, bodega.
13135 22 mzo.

AMUEBLADOS

Casas apartamentos de 2 3 4 habitaciones. Edificios modernos, con elevador, servicio de hotel, incluyendo ropa de cama loza, luz, teléfono. Mrs. Anita Storman Carter M-7374. Morro y Genios. Edificio Gómez. 10302 31 mz.

OBRAPIA 14

Casa de departamento, se alquilan departamento con 2 y tres habitaciones, cocina, luz, gas y servicios sanitarios privados. Informa el portero.
S-1615 30 Mz.

(B) DEPARTAMENTOS

(7)—Habana

BUENA oportunidad para un matrimonio sin hijos; señora u hombre solo se alquila un departamento en una de las principales calles de comercio; tiene una hermosa terraza que da a la calle; agua abundante y la luz necesaria. Informan en Monte 18, altos.
13138 22 mzo.

OFICINAS

Edificio Llata, en Aguiar núm. 116, departamentos amplios, frescos y con buen servicio desde 20 pesos mensuales para arriba. Véanse.
13084 2 abril.

DEPARTAMENTO. Se alquila dos habitaciones; teléfono, luz, servicio casi independiente. No hay inquilinos. También una sola, $25. Gervasio 35, letra A, altos. Teléfono A-2481. 13076 22 Mar.

SE ALQUILAN hermosos apartamentos con baños completos 25 y 35 pesos. Carlos III número 265, entre Zapata y Pozos Dulces. 12895 5 abril.

EN INFANTA 61, casi esquina a Carlos III, alquilo magnífico departamento bajo con dos cuartos, baño, cocina, gran patio, un salón con dos puertas metálicas, propio para establecimiento. La llave en el café Almendares. Informes: Dragones 64. Telef. A-9642. S 2082 27 mz.

MONTE 74, se alquilan departamentos grandes, para familias que deseen vivir cómodas, están muy bien decorados e interiores, buen baño, cocina de gas, patios, espléndida escalera y cuartos de 5 metros en cuadro. Precios de situación, véalos. Informes: García, Teléfonos I-6141 y A-3376, las llaves en los altos.
12418 31 mzo

PARA FAMILIAS Y PARA PROFESIONALES

EDIFICIO "GRANADA"

San Rafael 14.1|2

Departamentos de 3 y 4 habitaciones, propios para Médicos, Dentistas. También para familias. Elevador día y noche. Lugar el más céntrico de la ciudad. Frescos, cómodos, modernos.
Informan: O'Reilly 11, Departamento 506. Telf. A 4817. Señor Moreno.
E 598 mzo 29.

ESCRITORIOS. Se alquilan departamentos con luz a 15 pesos en Empedrado 17.
11159 22 mzo

JOVELLAR número 8, entre Aramburo y Hospital; alquilo magnífico apartamento compuesto de sala, comedor, tres grandes habitaciones, baño completo, cocina y calentador de gas, patio, cuarto y servicio de criado. Alquiler 70 pesos. Informan apartamento número 4 o teléfono M-1429. S-1948 22 Mar.

EDIFICIO "AGUIAR"

Industria 72 y medio. A dos cuadras de Prado. Apartamentos amueblados y sin muebles; teléfono, ascensor, servicio y baño completo en cada apartamento, con agua caliente a todas horas. Hay locales para establecimientos.
11840 10 abril.

(8)—Vedado

EDIFICIO PASEO

CALLE PASEO ESQUINA A 25. VEDADO

Magníficos apartamentos con todos los adelantos modernos. Distribución inmejorable. Para familias de gusto. Precios de situación. Para informes: Teléfono A 4817. O'Reilly 11.
E 624 29 mzo.

EDIFICIO CHIBAS

Calle G. (Avenida de los Presidentes) esquina a 25, en la parte más alta, fresca y sana del Vedado; alquilo apartamentos con todas las comodidades, agua abundante, fría y caliente, elevador, día y noche. Precios módicos.
12167 28 Mar.

EDIFICIO DE APARTAMENTOS CALLE 23 Y M VEDADO

En lo mejor del Vedado. A la entrada de este aristocrático faubourg. Espléndidos apartamentos con todas las comodidades modernas. Véalos y se convencerá. Precios de situación. Informes: O'Reilly 11. Teléfono A 4817.
E 623 29 mzo.

EN EL EDIFICIO Arcos, en F entre 19 y 21, Vedado, se alquila un elegante y fresco departamento exterior en 45 pesos mensuales. También hay otro exterior más pequeño, el número 24, en 28 pesos 50 centavos. Informan en el mismo el conserje señor Fermín.
12872 21 mzo.

SE ALQUILAN apartamentos a $15 y $20 mensuales, tres amplias habitaciones, cocina y baño. Calle 15 entre 18 y 20, Vedado. Pasaje Vega.
12423 24 mzo

10 CENTAVOS
DE 7 A. M. A 4 P. M.; Y DE 4 A 10 P. M.
15 CENTAVOS

SOLICITUDES DE TRABAJO: DIEZ CENTAVOS
DEPARTAMENTO DE ANUNCIOS CLASIFICADOS

10 CENTAVOS
DE 7 A. M. A 4 P. M.; Y DE 4 A 10 P. M.
15 CENTAVOS

M.E.C.D. 2016

SE ALQUILAN

Espléndidos y amplios locales para establecimientos mercantiles a precios sin competencia.

MURALLA No. 59, bajos, entre Habana y Compostela, excelente local superficie 400 metros cuadrados, con armatroste. Las llaves en el número 57.

CALZADA DEL MONTE, frente al Mercado Unico, entre las calles de Manglar, y Matadero, acera de la sombra. 4 locales.

CALLE HABANA 121, altos, esquina a Muralla, situación ideal para oficinas o casa de huéspedes.

Informan en Llinás 54-A, esq. Marqués González, Teléfonos U-4489 y U-2925.
E 1880 ind. 17 ag.

DEPARTAMENTOS

PLAZA DEL MAINE

A precio de situación, pisitos completos; sala a la calle, tres habitaciones, baño intercalado, cuarto y baño criada, cocina gas y comedor al fondo, con salida independiente. Sólo 45 pesos. Modelos de independencia, elegancia y ventilación. Gran edificio **Maine Apartments**. M y 13 frente nuevo parque, media cuadra Malecón y de Línea. Lo mejor de la Habana. Familias escogidas. Esquina $56. $100. S-1869 7 Ab.

VEDADO. Se alquilan apartamentos con baños completos, cocina gas, agua caliente, 35 y 55 pesos. Uno grande frente a Calzada 65 pesos. Calzada esquina a M. Edificio Alfaro. 12896 5 abril.

EN LINEA número 81. Se alquilan tres amplios apartamentos, juntos o separados, con frente a la calle y servicio sanitario. S 2090 25 mzo.

(9)—Barrios

MUNICIPIO y Rosa Enríquez, hermosos apartamentos, los más modernos, los más baratos, los que tienen agua más abundante; sala, cuarto baño completo, cocina, lavadero. 12882 22 mzo.

MAGNIFICO local para establecimiento; alquilo en Durege y Correa; 5 puertas de hierro, alquiler $40.00 y contrato largo. Informan taller de carpintería, por Durege, o M-1429. S-1950 22 Mar.

REBAJADOS de 25 a 20 pesos. Apartamentos altos y bajos. Modernos, amplios. Comunicaciones fáciles, luz y agua. Tulipán, calle La Rosa 3. Informarán teléfono A-3103. 11980 22 Mar.

(C) HABITACIONES

(10)—Habana

EN TROCADERO 9, altos se alquilan habitaciones con vista a la calle; con muebles y sin muebles. 13197 24 mzo.

EDIFICIO CUBA, EMPEDRADO 42

En este moderno edificio, se alquilan las más frescas y cómodas habitaciones desde 15 a 22 pesos. Hay ascensor, agua abundante, luz y teléfono. Se exigen moralidad y buenas costumbres. 13085 27 mzo.

AVISO en Galiano 117, esquina Barcelona hay buenas habitaciones; las hay con balcón a la calle; sólo con un mes adelantado. Hay teléfono. 13059 23 Mar.

EN CASA de estricta moralidad se alquilan unas habitaciones propias para hombres solos o matrimonios sin niños. Informes: Concordia 20, bajos, entre Aguila y Galiano. 12950 27 mzo.

EN SOMERUELOS 44 se alquilan habitaciones bonitas y ventiladas. Informa la encargada en los bajos, a todas horas. 12869 25 mzo.

OBRAPIA 73

Se alquilan habitaciones altas y bajas a precios de situación. 12505 27 mzo.

O'REILL 31

Se alquilan espléndidas habitaciones con balcón a la calle, lavabos de agua corriente, desde 20 pesos en adelante, segundo piso, casi esquina a Habana. 12507 22 mzo.

INDUSTRIA 136 frente a Campoamor. Se alquilan habitaciones amuebladas a 20, 25, 35, 40, 60 y 100 pesos por meses, todas dotadas de agua corriente, en la misma se alquila un regio local para una Barra o se solicita un socio. En San Lázaro 274 altos una habitación con o sin muebles a caballero o señora sola. Se piden referencias. 12174 12 abril

AMPLIAS Y FRESCAS HABITACIONES AMUEBLADAS

Se alquilan Reina y Belascoaín, altos del café la Avenida. Informan A-1942. 11503 8 Ab.

MONSERRATE 93, altos, entre Lamparilla y Obrapía, se alquilan habitaciones con lavabo agua corriente, muebles especiales, a precio de situación. Otros informes en la misma. 11093 5 ab

(11)—Vedado

SE ALQUILA una amplia y ventilada habitación a persona sola, en casa de familia. Precio reducido. Calle B número 8, esquina a 5a. Vedado. Teléfono F 5604. 13106 22 mzo.

(12)—Barrios

REPARTO Juanelo. Soto número 14, entre Rita y el jardín. Se alquilan habitaciones de mampostería a 7 pesos. Dos casitas de madera a 11 y 12 pesos cada una. Informan en las mismas. 13136 28 mzo.

CUARTOS COMODOS

En Jesús del Monte 156, puente de Agua Dulce, cuartos grandes con división doce pesos. En Omoa 14 a 10 pesos. Todas con luz. Informes allí. 12856 24 mzo.

A 6 Y 7 PESOS SE ALQUILAN

amplias y frescas habitaciones con pisos nuevos de mosaicos en Moreno 59 esquina Calzada de Salvador. 12549 30 Mar.

POR SOLO diez pesos alquilo habitación magnífica, con luz, cocina, completamente independiente; Luz Caballero 7, entre Santa Catalina y Milagros. 12404 24 mzo.

HABITACIONES altas, muy frescas y cómodas, agua abundante; Durege y Correa, Reparto Santos Suárez. Informan taller de carpintería de los bajos o teléfono M-1429. Alquiler de $10 a $13. S-1949 22 Mar.

(D) LOCALES

(13)—Habana

BELASCOIAN 15

Gran local propio para establecimiento al frente, cinco habitaciones grandes con entrada independiente y servicio. Precio reajustado. Informan en el alto. 12840 23 mzo.

SE ALQUILA un solar cercado, con chucho de ferrocarril y mil metros superficiales. Informa La Vinatera, Arbol Seco y Peñalver. 13107 26 mzo.

SE ALQUILA a media cuadra de Monte, propio para taller o industria un local con 7x25 mts. en Castillo 11 E, esquina a Cádiz. 12887 25 mzo.

ALQUILO cerca de Carlos III, un local chico con puerta de hierro. San Francisco 53 A, para depósito o lo que deseen; 15 pesos; llaves bodega. Informan en Mercaderes 27; Telf. A 6524. 12916 23 mzo.

LOCALES

LOCAL gratis con instalación, propio para vestidos de señora, manicure, abanicos y otros artículos. Solamente con un pequeño tanto por ciento se hace negocio. Prado 106. 13153 22 mz.

SE ALQUILA PARA COMERCIO
OBISPO 78

casi esquina a Villegas, (dos pisos), altos y bajos, en la cuadra más comercial de esta calle. Local apropiado para
Joyería,
Tienda de ropas,
Sedería,
Peluquería y manicure,
Modas para señoras,
Perfumería,
Peletería,
Camisería,
Sastrería.
Más informes, Obispo 105.
E 621 alt. mzo 20.

SE ALQUILA espléndido local O'Reilly número 29, esquina a Habana, con 500 metros de superficie. Tiene planta alta y entresuelo. Propio para cualquier establecimiento. Alquiler $200. Informes: teléfonos A 4358 o M 6263, altos botica Sarrá. Se da contrato firme por dos años prorrogables al tiempo que usted desee. 12927 24 mzo

ALQUILO hermoso local para almacén, en Habana 138, casi esquina a Muralla. Tiene 450 metros de superficie. Alquiler $100. Altos botica Sarrá. Teléfonos A 4358 y M 6263. Se da contrato firme por dos años prorrogable al tiempo que usted desee. 12926 24 mzo

SE ALQUILA

juntas o separadas, tres naves acabadas de fabricar, propias para industria o depósitos de mercancías: nave de 550 metros de superficie; nave de 600 metros de superficie; nave de 700 metros de superficie, con chucho de f. c. frente a las mismas. Se encuentran situadas en la Calzada de Fábrica entre el nuevo almacén de Aspuru y Cía, y taller de maderas de P. Gutiérrez Hermano, próximas a los muelles y estación terminal. Para más informes: Telf. I 1019 e I 2120. 11167 23 mzo.

OFICIOS 86, ALMACEN

Se alquilan los bajos de esta casa para almacén o establecimiento, que miden 8 metros de frente por 29 de fondo. Informan en Oficios 88, almacén de Manuel Muñoz y Ca. 10431-461 31 mzo

NAVE SIN COLUMNAS

Se alquila. 10 metros por 26, con cielo raso, portal y servicios; muy clara y espaciosa para industria fina o sociedad. Informan: Serrano 6, cerca de Toyo; teléfono I-3221. 12657 23 Mar.

SE ALQUILA Habana 166 frente a Obras Públicas, para depósito o establecimiento. 160 metros. Barato. 12347 23 mzo

SERIO Y FORMAL

Gratis para establecimiento. Local 300 metros en calle céntrica, cerca Parque Central. Razón única: que no esté desocupada. A 4358. M 6263. 12928 24 mzo.

SE ALQUILA la nave Villegas 119 y 121 entre Muralla y Sol que ocupaba la "Cuba Importation Company". La llave e informes en los altos. 12713 22 mzo

SE ALQUILA en Finlay 74, una preciosa nave con 400 metros de superficie. Informes en el segundo piso. Telf. M 3675. 12728 26 mzo.

OBRAPIA 12 y 14

Se alquila un local propio para depósito o comercio; y otro propio para barbería. precio económico. Informa el portero de Obrapía número 14. S-1616 30 Mz

PARA ESTABLECIMIENTO

San Rafael 57. Salón con nueve metros por diecisiete. Informes San Ignacio 40, altos. Tel. A-801. 11336 23 mz.

ALMACEN ó DEPOSITO

Seiscientos metros, alquilo espléndido local en Compostela número 98, entre Muralla y Sol; doy contrato. Informan: Muralla 71. Telf. A 3450. 12722 31 mzo.

ERUZON 4, casi esquina a Ayesterán, alquilo una nave de mampostería con 300 metros de superficie, propia para industria, cine, talleres, etc. Tiene anexo un patio cercado de 700 metros de superficie, con una pequeña nave de mampostería. Lo alquilo junto con la nave de mampostería o por separado. Su dueño, Prado 29, bajos; teléfono A-3323. 12804 22 Mar.

SE ALQUILA espléndido local de Aguacate 47 propio para almacén, depósito u oficina, puertas de hierro a precio de verdadera situación. Informes en los altos. Tel. M-3854. S-2062 22 mzo

(14)—Barrios

AMPLIO LOCAL

Se alquila, muy barato, en Pocito esquina a San Lázaro, Víbora, en los altos del mismo informan. 13149 3 abril.

CALZADA de la Víbora 602, frente al paradero de tranvías; se alquila local para establecimiento con habitaciones modernas, para vivienda en 70 pesos. Se da contrato. Informa: E. Guzmán, botica San Ramón, Teléfono I 1242. S 2076 22 mzo.

QUIERE establecerse. Para bodega alquilo local de esquina para bodega, moderna con armatostes y mostrador en 30 pesos; doy contrato por seis años. Calle 4 y 4a., Reparto Buena Vista. Informa: Guerreiro. Teléfono I-1520, Jesús del Monte, 539. 12679 24 Mar.

BUENA oportunidad, uno local para bodega, con todos sus utensilios, lista para abrir y una carnicería en las mismas condiciones, mucha barriada, no la abre su dueño por muchas ocupaciones. Da razón Demetrio Zunzunegui. Canteras de Pogolotti, teléfono FO-7174. 10965 21 Mz.

SANTOS SUAREZ, Lacret y Pasaje, dos cuadras línea tranvía; alquilo gran local para establecimiento, casa nueva, está en buen punto y se da barato; también alquilo una casita con portal en la misma; alquiler: veinte pesos. Informes: Telf. I 5046 .Llave al lado. 13104 26 mzo.

SE ALQUILA una esquina para establecimiento en las calles Justicia y Rodríguez del barrio de Luyanó. También se alquilan dos casitas al lado en $25.000 cada una. Llámese al teléfono A-4929. S-1938 31 Mar.

(E) GARAGES

(15)—Habana

GARAGE. San Rafael y Soledad. Se alquila el garage y tienda de efectos de automóviles. Informes: San Ignacio 40, altos. Teléfono A 8701. 13200 3 abril.

(16½)—Solicitudes de alquileres

SE SOLICITA en casa de familia honorable, dos amplias y ventiladas habitaciones, con toda asistencia. Informan en el M 9779. 13221 21 mzo.

(F) SE NECESITAN

(17)—Criadas de mano y Manejadoras

SE SOLICITA una buena criada de mano para servir a dos personas. Ha de saber coser y traer las mejores recomendaciones. Sin esos requisitos que no se presente. De la 1 en adelante. Calle II 95, entre 9 y 11, Vedado. 25 pesos y ropa limpia. 13148 22 mzo.

SE NECESITAN

SE SOLICITA una criada de mano de mediana edad, que sepa muy bien su obligación. San José 93, altos, entre Belascoaín y Lucena. S 2128 25 mzo.

SE SOLICITA una criada de mano formal; sueldo 25 pesos. Informan calle 19 número 152, bajos, entre J y K. Después de las 9, en el Vedado. 13211 21 mzo.

SE SOLICITA una criada española en 17 y 8, Vedado. 13235 21 mzo.

SE SOLICITA criada de mano en Figuras 37, primer piso derecha. S-2056 1 mzo

(18)—Criados de mano

NECESITO criado de mano habituado a un esmerado servicio de mesa a la Rusa y un experto chauffeur español que tengan recomendación exclusivamente de casas particulares. Sueldo 60 pesos cada uno. También un muchacho, solamente para fregar los platos, 15 pesos. Compostela 58. 12993 21 Mar.

NECESITO una criada de mano y una cocinera para casa de corta familia y casa pequeña. Sueldo, 25 pesos cada una, pero si son buenas ganarán 30 pesos. Tienen poco trabajo y buen trato. Informarán Compostela 58, bajos. 12994 21 Mar.

(19)—Cocineras

SE SOLICITA muchacha para cocinar y limpiar. Cortina y Santa Catalina. Teléfono I-2011. S-2107 21 Mar.

(24)—Personas de ignorado domicilio

SE SOLICITA el paradero del señor Saturnino Pérez, viajante de víveres, para un asunto de mucho interés. Informes a La Colosal, Dragones 3. Teléfono A 1404. 13157 22 mzo.

(25)—Varios

OPERARIO niquelador, se solicita en casa de Ribis, Galiano y Salud. Si no es de primera, ni tiene referencias, que no se presente. 13114 25 mzo.

SOLICITO agentes de ambos sexos. Doy sueldo y comisión. San Miguel 118, bajos. 13141 21 mzo.

SE SOLICITAN vendedores que estén relacionados con bodegas para la venta de un jabón francés de fácil introducción. Dirigirse a San Elías letra A, esquina a Ferrer, a dos cuadras del paradero del Cerro; de 1 a 4. 13170 23 mzo.

UN respetable señor, con efectivo suficiente como garantía en el Banco, desea administrar de encargado una casa de apartamento o habitaciones. No arrendatario, sino el propietario. Llamen para ir a tratar al Telf. A 0367. 13217 22 mzo.

SOLICITAMOS operarios ebanistas, si no es así, no se presenten. Buenos Aires 43, Cerro. 13156 23 mzo.

EN FIGURAS 102, se solicita un mecánico, que tenga práctica en camiones y automóviles. Si no es competente que no se presente. 13185 21 mzo.

SE solicita un planchador de driles en el Niágara. Fomento 15-A, Jesús del Monte. 12850 22 mz.

OPORTUNIDAD

para negocio importante. Se interesa socio aporte 15.000.00 o más. Buena fama de marca, lo cual constituye renta vitalicia; y esto ofrece la seguridad para multiplicar y tener garantizado su dinero. Diríjase al Apartado 363. 12745 22 Mar.

(26)—Agencias de colocaciones

AGENCIA LA UNION

De Marcelino Menéndez, treinta y un años de establecida. Es la única que en cinco minutos facilita todo el personal con buenas referencias. Llamen al teléfono número A 3318. Habana 114. S 1634 30 mzo.

(G) SE OFRECEN

(27).—Criadas de mano y Manejadoras

DESEA colocarse joven española para criada de manos; tiene buenas referencias; informan: Telf. F 6004. 13074 22 mzo.

DESEA colocarse una joven peninsular de criada de mano o para la cocina; no tiene inconveniente hacerlo todo, siendo corta familia. Informan en Vives 154, altos. 13096 22 mzo.

UNA JOVEN desea colocarse la Habana para criada de mano; sabe su obligación. Llamar al Telf. A 2013. 13099 22 mzo.

DESEA colocarse una criada de manos o manejadora; tiene buenas referencias. Telf. FO 7047. Pregunten por Josefa. 13139 22 mzo.

DESEA colocarse una joven española para criada de mano o de cuartos; sabe cumplir con su obligación. Llame al teléfono M 6319. S 2125 22 mzo.

DESEA colocarse una joven española de criada de mano o manejadora. Neptuno 44. Telf. M 1012. 13103 22 mzo.

DESEA colocarse una muchachita de 14 a 15 años, peninsular, para manejar o limpiar, la presentan sus padres; desea en el Vedado. Informan: Telf. F 1908. S 2126 22 mzo.

UNA JOVEN desea colocarse de manejadora o criada de mano para corta familia. Tiene buenas referencias. Calle 23 número 16, Vedado. Telf. F 2138. 13181 22 mzo.

JOVEN española desea colocarse de criada de mano o manejadora; tiene referencias; desea casa de moralidad. Informan: Telf. U 4669. Genoveva. 13201 29 mzo.

JOVEN española desea colocarse de criada de mano; tiene buenas referencias. M 2314. S 2131 22 mzo.

DESEA colocarse una joven española para criada de mano o manejadora. Informes: teléfono M 4617. 13206 22 mzo.

DESEA colocarse una española para criada de comedor; sabe algo de cocina; sabe cumplir con su obligación. Teléfono M 8602. 13207 22 mzo.

UNA JOVEN española desea colocarse en una limpieza por horas; tiene referencias. Informan: M 5159. 13177 22 mzo.

DESEA colocarse de criada de mano, una peninsular joven. Informes: Chávez 1. Teléfono A 4452. 13213 22 mzo.

DESEA colocarse una española de criada para coser. Informan: Vedado. Teléfono F 4081. 13215 22 mzo.

SE OFRECE para criada de mano o manejadora una joven española; tiene referencias. Para informes: Hotel Cuba, Egido 75. Telf. M 8481. 13218 22 mzo.

DESEA colocarse una señora española para criada de mano o manejadora; lo mismo para cuartos; sabe coser a mano y a máquina y zurcir; es fina y tiene buena presencia; tiene referencias. San Lázaro 293. Telf. U 3687. 13219 22 mzo.

DESEA encontrar colocación una señora de color para el servicio de una o dos señoras o caballeros; lo mismo para atender una anciana; es formal y no duerme en la colocación. Calle 6 número 5 y medio, entre Quinta y Tercera. Telf. F 5243. Después de las 9 y media. Pura. 13220 22 mzo.

VIZCAINA. Desea colocarse una muchacha de criada de mano; es buena y lleva poco tiempo en el país; no quiere donde hay niños ni para cocinar. Informes en el Telf. A 7681. Concordia 163 y medio. 13222 22 mzo.

DESEA colocarse señora mediana edad para criada de mano; entiende de cocina. Teléfono M 5843. 13224 22 mzo.

DESEA colocarse una joven española de cocinera y limpiar si es corta familia. Informan: Telf. M 3384. Preguntan por María. 13192 23 mzo.

DESEA colocarse una joven española para criada de mano o manejadora; entiende algo de cocina. Informan Amistad 136; teléfono A-0379. 13023 21 Mar.

SEÑORA española de mediana edad, para criada de mano; sabe lavar y planchar y zurcir ropa fina y no tiene inconveniente en salir al campo siendo familia seria. Tiene buenas referencias y es cumplidora; lleva tiempo en el país. Llame al teléfono A-9687, Apodaca y Someruelos. 13031 21 Mar.

DESEA colocarse señora peninsular con muy buenas referencias, para manejar niño o niña. Tiene práctica de manejadora; la gustan mucho los niños; también se coloca para cuartos y zurcir o para acompañar señora o señorita. Teléfono U-4669. Manuela. 13038 21 Mar.

SE OFRECEN

DESEA colocarse una joven de manejadora; tiene buenas referencias; desea casa de moralidad. Informan teléfono letra U-4669. Inés. 13833 21 Mar.

JOVEN española desea colocarse de criada de mano o habitaciones o comedor. Tiene referencias. No la importa ir al campo. Informan: teléfono U-2386, Mercedes. 13034 21 Mar.

SE OFRECE una joven española para criada de mano o lo mismo para cuartos o comedor; muy práctica y buenas referencias de casa particular. Teléfono M-3229. 13003 21 Mar.

DESEA colocarse señora española de mediana edad para los quehaceres de una casa de corta familia, ayuda un poco a la cocina; sin pretensiones; tiene referencias. Informan: M 3171. 13183 22 mzo

SE OFRECE una muchacha española para criada de mano; es cumplidora y lleva tiempo en el país y tiene buenas referencias; desea casa seria. Llame al teléfono A-8110. 13018 21 Mar.

SE DESEA colocar una joven española de criada de mano o manejadora; lleva tiempo en el país y tiene buenas referencias de las casas donde ha trabajado. Informan teléfono I-2105. 13021 21 Mar.

SE DESEA colocar una joven española de criada de mano; entiende de cocina. Lleva tiempo en el país. Informan teléfono U-3591. 13030 21 Mar.

SE DESEA colocar una joven española de criada de mano; entiende un poco de cocina. Informan Zanja 72, pregunte por la encargada. 12997 21 Mar.

SE DESEA colocar una señora de mediana edad para criada de mano o para cuidar una persona enferma. Tiene buenas referencias. Informan F-1919. 13057 21 Mar.

DESEA colocarse una señora de mediana edad para criada de mano o manejadora. Tiene referencias. Informan San Rafael número 120 3|4, esquina a Gervasio. U-4177. 13061 21 Mar.

DESEA colocarse una joven de manejadora; es cariñosa con los niños. Teléfono U-2924. 12969 21 Mar.

SE DESEA colocar una muchacha de color de 19 a 20 años de edad, para manejadora o criada. Llamen al tel. A-3444. Pregunten por Julia. 12967 21 Mar.

SE DESEA colocar una española de mediana edad para limpiar por horas. Sabe cumplir y tiene referencias. Informan Concordia número 1; teléfono A-4017. 12972 21 Mar.

PARA criada de mano o criada de cuartos, desea colocarse una joven española. Lleva tiempo en el país; tiene quien la recomiende. Teléfono F-3678. 12973 21 Mar.

SE DESEA colocar una muchacha española, de criada de mano o cocinar y limpiar siendo matrimonio solo; es formal. Prefiere casa seria. Tel. M-8602. 12975 21 Mar.

SE OFRECE muchacha española, criada de mano o manejadora; tiene buen carácter; sabe coser un poco y servir a comedor. Referencias muy buenas. M-7122. 12982 21 Mar.

DESEA colocarse una joven española muy buena criada de mano o para manejadora o habitaciones; sabe cumplir con su deber y tiene recomendación de las casas que trabajó. Teléfono A-4792. 12990 21 Mar.

DOS SEÑORAS portuguesas recién llegadas, desean colocarse en casa de moralidad. Informan Oficios número 32; teléfono A-7920. S-2074 22 Mar.

UNA JOVEN española desea colocarse de manejadora o criada de mano. Tiene referencias. Informan: A-5741. S-1951 21 Mar.

(28).—Criadas de Habitaciones y Coser

SE OFRECE una modista que cose por figurín; informan: Telf. FO 2267. 13078 22 mzo.

JOVEN española desea colocarse de criada de cuartos o manejadora; es formal y tiene buenas referencias. Informes: San Ignacio 17, altos. 13174 22 mzo.

UNA MUCHACHA fina, inglesa, desea colocación con familia americana o cubana, de costurera, nurse o quehaceres de la casa; es buena lavandera; tiene buenas recomendaciones. Informan en el teléfono FO 1013. 13116 12 mzo.

DESEA colocarse una joven española para cuartos; sabe repasar y planchar. Galiano número 114; teléfono M-7549. 12979-80 22 Mar.

DESEA colocarse una muchacha española para cuartos y coser, o para comedor o manejadora; es muy formal y trabajadora. Informan San José 48 letra A; teléfono M-8508. 13000 21 Mar.

DESEA colocarse una española formal en casa de moralidad, para habitaciones o comedor; tiene buenas referencias. Informan teléfono U-4669. María. 13036 21 Mar.

MUCHACHA española desea colocarse en casa de moralidad para limpieza y que la enseñan a coser; no repara sueldo. Pregunten por Carmen. Tel. A-7770. S-2060 22 mzo

ESPAÑOLA de mediana edad desea una casa seria para cuartos y coser, sabe cumplir muy bien con su obligación. Informan F y 19, bajos, al lado de la bodega, Vedado. 9763 22 mz.

(29).—Criados de mano

SE DESEA colocar español para criado de manos o portero acostumbrado al servicio de buenas casas; también plancha ropa de caballero y tiene buenas referencias. Informa en 17 número 24, sastrería. Teléfono F-5884, Vedado. 12986 21 Mar.

SE OFRECE joven español para ayuda de Cámara o de criado. Sabe servir bien y tiene buenas referencias; sabe planchar ropa de caballero. Informan teléfono FO-1077. 13065 21 Mar.

SE DESEA colocar un joven español de criado de mano o para limpieza de oficina; tiene quien lo recomiende. Teléfono F-4305. 13026 21 Mar.

SE OFRECE criado de mano peninsular práctico en todo servicio fino; trabajador y con buenas recomendaciones de casas buenas que trabajó bastante tiempo. Teléfono A-4792. 12987 21 Mar.

DESEA colocarse joven español de criado de mano o camarero; sabe cumplir con su obligación. Tiene buenas recomendaciones. Tel. F-5983. S-2103 21 Mar.

DESEA colocarse un joven español en casa particular para criado de mano; lleva tiempo en el país; tiene buenas referencias y sabe cumplir bien con su obligación. Informan Teniente Rey 77; teléfono M-3064. 12971 21 Mar.

SE OFRECE un joven español para criado de mano o portero; sabe su obligación. Informan Avenida de Italia número 63. Teléfono A-6530. 13043 22 Mar.

SE OFRECE un joven español para criado de mano o fregador de máquina; tiene referencias. Llame al teléfono letra FO-1125. 12752 22 Mar.

(30).—Cocineras

UNA señora de color desea colocarse de cocinera o para lavar en su casa; de mediana edad. Informan: San José 78. 13076 22 mzo.

DESEA colocarse una joven española para cocinar y ayudar a la limpieza para un matrimonio solo; tiene referencias; que se acasa de moralidad. Informan: Calle 7 y 14, Reparto Almendares. Teléfono FO 1101. 13080 22 mzo.

COCINERA española desea colocarse; sabe a la española y criolla; tiene referencias de donde ha trabajado; va a los repartos; duerme o no; si es buena familia puede ayudar en algún quehacer; para más informes: F 4927, pueden pedir referencais al teléfono F 1636. 13083 21 mzo.

DESEA colocarse muchacha española de cocinera y limpiar; tiene buenas referencias. F 1482. 13087 22 mzo.

COCINERA de color de mediana edad solicita casa en el Vedado; solo para la cocina; sabe cumplir con su obligación y tiene buenas referencias. Informan en el teléfono F 5076. 13101 22 mzo.

DESEA colocarse una señora española de cocinera a corta familia. Informan: Salud 148, entre Marqués González y Oquendo. Telf. U 2895. 13108 22 mzo.

SE OFRECE una cocinera, no duerme en la colocación; también limpieza por hora; llamen al teléfono A 4215. 13121 22 mzo

SE OFRECE una cocinera catalana de mediana edad para el campo o la capital; tiene referencias; sabe cocinar bien. Teléfono M 3416. Sitios 36. 13154 22 mzo

PARA cocinera desea colocarse una señora de mediana edad y si es posible en la misma una joven para criada de mano; sabe coser. Compostela 140, antiguo, entre Merced y Conde. 13166 22 mzo.

DESEA colocarse una joven española en casa de familia de moralidad; entiende algo de cocina y tiene referencias. Teléfono X 1634. 13184 23 mzo

SE OFRECEN

DESEA colocarse joven española de cocinera; sabe cocinar bien; no le importa hacer un poco de limpieza si es corta familia; es seria y trabajadora; desea de moralidad. M 4123. 13179 22 mzo.

DESEA colocarse señora catalana; desea colocarse de cocinera repostera; solo para la cocina. Informan: A 7779. 13203 22 mzo.

DESEA colocarse una joven española de cocinera o criada de mano; no importa colocarse para todo siendo matrimonio sin hijos; lleva tiempo en el país y tiene buenas referencias. Informan en el teléfono A 2845. 13205 22 mzo.

UNA MUCHACHA de color desea colocarse para cocinera solo; sabe cumplir con su obligación; tiene referencias. Teléfono A 1904. 13209 23 mzo.

DESEA colocarse una buena cocinera repostera; duerme en la colocación; va al campo. Informan: A 8563. 13210 22 mzo.

SE DESEA colocar una señora de mediana edad, de cocinera; teléfono letra U-2924. 12968 21 Mar.

SE DESEA colocar superior repostera con muy buenas referencias. Puede salir a un Reparto. No duerme en la colocación. Cocinar solamente. M-7122. 12981 21 Mar.

SE OFRECE una muy buena cocinera a la criolla y española; sabe hacer dulces; muy limpia y con referencias de las casas que trabajó. Teléfono A-4792. 12991 21 Mar.

SE QUIERE colocar una cocinera española; sabe cocinar; tiene quien la recomiende; duerme en la colocación; trabaja en la Habana o en el Vedado. Informan: Tel. A-1516. 13032 21 Mar.

DESEA colocarse superior cocinera española, repostera, muy práctica en el oficio y toda clase de comidas finas; desea corta familia y sólo cocina; buenas referencias; duerme en la colocación. Informan teléfono U-2386. 13037 21 Mar.

SE DESEA colocar una española de mediana edad para cocinar o limpiar. Tiene referencias, duerme en la colocación. Llame al teléfono M-4617, Monserrate 151. 13040 21 Mar.

DESEA colocarse una joven para cocinar y ayudar a la limpieza. Tiene recomendaciones. Teléfono A-5355. 13051 21 Mar.

SEÑORA española desea colocarse de cocinera; si es corta familia, cocina y limpia. Va al campo y tiene referencias. Informan: A-6903. Dragones 5 y 7. 13048 21 Mar.

SE OFRECE una joven cocinera; sabe cocinar a la española y criolla; no duerme en la colocación y entiende de repostería; tiene inmejorables referencias; es sola y no saca comida. Informan teléfono A-7536. Es catalana. 13007 21 Mar.

SE OFRECE una buena cocinera; cocina a la española y criolla; sabe de repostería; muy limpia y buenas referencias de casa particular. Teléfono M-3229. 13004 21 Mar.

SE DESEA colocar una buena cocinera repostera. Duerme en la colocación. Informan F-4284. 13013 21 Mar.

COCINERA española de edad, desea colocarse para cocinar a la española y criolla; puede ayudar en la limpieza; duerme o no en el acomodo; tiene referencias de la última casa en que trabajó; gana buen sueldo; también se hace cargo de cuidar casa si la familia fuera de temporada o de hombres solos, siendo respetables y de buen trato. Tel. FO 2102. 12846 21 mzo.

(31).—Cocineros

DESEA colocarse un joven chino muy buen cocinero, para casa particular; cocina bien a la criolla y española; entiende de repostería; sabe cumplir con su obligación; tiene buenas referencias; informan: Telf. A 9334. Preguntar por Manuel Sang, Maloja 110, altos. 13086 22 mzo.

COCINERO. Joven español desea colocarse sin pretensiones en casa particular o de comercio; sabe cocinar bien y tiene recomendaciones; sabe servir a la mesa y duerme en la colocación. Hace plaza si es necesario. Telf. A 9003. 13093 22 mzo.

COCINERO-dulcero, referencias, del país, voy barrios y campo si pagan viajes; teléfono M 6698 bodega La Paloma, Plaza del Polvorín, para casa particular; preguntar por Ramón Herrera. 13077 22 mzo.

COCINERO asiático colocarse en casa particular; sabe cocina a la criolla, española y americana. Informan: teléfono A 6098. Pregunta por Alfonso Hon. 13128 22 mzo.

COCINERO español mediana edad; limpio y trabajador desea colocarse particular o comercio; buenas referencias. Telf. A 8616. 13147 22 mzo.

DESEA colocarse cocinero asiático casa particular; conoce a la perfección la cocina española criolla y francesa; es repostero de mucha experiencia; muy formal. Zanja 5, altos, cuarto 24. Teléfono M 6403. 13450 22 mzo.

SE OFRECE maestro cocinero español en casa particular o comercio, o para hotel, casa de huéspedes, restaurant o fonda. Es maestro en su oficio y no tiene pretensiones. Teléfono A-4792. 12992 21 Mar.

SE OFRECE un chinito joven, excelente cocinero; cocina a la española y criolla. Sabe de repostería; muy limpio y buenas referencias de casa particular. Teléfono M-3229. 13002 21 Mar.

DESEA colocarse un hombre de mediana edad para cocinar o encargado de una finca; entiende algo de lunch. Lo mismo al campo que en la Habana. Informan: San Miguel 228, cuarto 8. Manuel Rodríguez. 12983 21 Mar.

COCINERO peninsular mediana edad, se desea colocar en casa de comercio u hotel, casa particular; cocina a la Española, Criolla y Francesa y tiene recomendaciones de las casas donde trabajó. Informan: M-1529. 12545 21 Mar.

(32)—Crianderas

CRIANDERA. Desea colocarse para criar un niño; se puede ver en Gervasio 69; teléfono U 3049. 12920 22 mzo.

(33)—Chauffeurs

CHOFER español de 23 años de edad, desea colocarse en casa particular; con cinco años de práctica; maneja cualquier máquina y tiene referencias de donde ha trabajado. Informan: Telf. M 1787. 13097 22 mzo.

DESEA colocarse un chofer de color, mecánico y práctico en todos los carros y sin pretensiones. Telf. I 1955. 13111 22 mzo.

DESEA colocarse un joven chofer español sin pretensiones; se ofrece a prueba; mucha práctica y tiene referencias de donde ha prestado sus servicios. Informan: Telf. A 7102. Ramos. 13133 22 mzo.

CHOFER español joven sin pretensiones, desea colocarse particular; tiene mucha práctica y maneja toda clase de máquinas; tiene referencias de donde ha trabajado. Telf. U 3010, pregunten por Pepe. 13134 22 mzo

DESEA colocarse un chauffeur español en casa particular. Informan: U 3324. 13165 22 mzo.

CHOFER español desea colocarse en casa particular o de comercio; tiene buenas referencias de las casas donde ha trabajado; entiende de mecánica. Informan: teléfono A 2394. 13236 21 mzo.

CHAUFFEUR español, joven, se ofrece para casa familia particular, diez años de práctica; siempre trabajé con familia de distinción, que me garantizan como cumplidor y honrado. Informa señor Lorido. Teléfono A-5407, Lamparilla 7, altos. 12974 21 Mar.

DESEA colocarse un joven español de chauffeur en casa particular o del comercio; ocho años de práctica con buenas referencias de las casas que trabajó y de la que trabaja. Teléfono U-3345. 13055 21 Mar

SE OFRECE experto chauffeur-mecánico español, en casa particular o comercio; no tiene pretensiones y tiene recomendación de buenas casas particulares que trabajó mucho tiempo. Tel. A-4792. 12989 21 Mar.

CHAUFFEUR español desea colocarse en casa particular o comercio o camiones de otros giros. Tiene referencias y maneja toda clase de máquinas. Informan: Luz número 8; teléfono A-5985. 12998 21 Mar.

CHAUFFEUR español desea colocarse en casa particular o del comercio. Da muy buenas referencias de las casas donde ha trabajado y sabe cumplir con su obligación. Para más informes: llame al teléfono F-5252; pregunte por Eliseo. 17 y 4, Vedado. 12996 21 Mar.

CHAUFFEUR español desea colocarse en casa particular; tiene referencias; es casado; no puede dormir en la colocación. Informan teléfono U-2786. 13044 21 Mar.

UN JOVEN chofer se desea colocar en casa particular; tiene buenas referencias de casas de comercio. Informes: teléfono I 4309. 12875 25 mzo.

SE OFRECEN

(34).—Tenedores de libros y Oficinistas y Empleados de Oficinas

TENEDOR de libros mecanógrafo, experto, cumplidor y con modestas aspiraciones, desea empleo en comercio u oficina, fijo o por horas. Telf. I 6362. 13081 25 mzo.

MECANOGRAFO, conoce contabilidad desea colocarse oficina, casa comercio; sin pretensiones. Telf. I 6612. 13125 25 mzo.

TENEDOR de libros español, mediana edad, práctico en asuntos comerciales en general, importación, correspondencia, idiomas, con referencias y garantía. Se ofrece; carta a J. B. Medina. Piñera 29, Cerro. 13162 22 mzo.

SE OFRECE un joven que sabe inglés de mecanógrafo y auxiliar en los libros. Telf. I 1419. 13079 22 mzo.

MECANOGRAFO-taquígrafo, con excelente ortografía y algunos conocimientos de inglés, solicita empleo; bien todo el día, por la mañana o en la tarde solamente; sin pretensiones. Telf. A 6572 y A 4497. 13232 22 mzo.

BUEN Tenedor de Libros, muy práctico, se hace cargo de toda clase de contabilidades económicamente. Tel. M-4712. 11374 7 Ab.

TENEDOR de libros y mecanógrafo-corresponsal, fijo o por horas. Se ofrece persona de mediana edad, sin pretensiones y buenas referencias. Informa: Cuevas. Teléfono FO 1658. 18297 28 mzo.

J. DIAZ

Ex-Contador y Ex-Tenedor de Libros del Banco Español (Sucursal de Prado). Llevo libros de contabilidad en general. Balances, liquidaciones, montaje de oficinas, etc., etc. Honorarios módicos. Aguacate 146; Apartado 1764; Telf. M 1382. E 1 ind. 1 En.

TAQUIGRAFO-mecanógrafo, español e inglés, desea trabajo de correspondencia en ambos idiomas de una hora diaria. También se haría cargo de traducciones y copias a máquina. Precios moderados. Teléfono A 1583. 12963 23 mzo.

SE OFRECE taquígrafo en inglés, competente corresponsal, traductor. Teléfono F-4051. 12182 25 Mar.

(35).—Varios

DESEA colocarse un pintor; entiende de todo; en hotel o sociedad. Teléfono M 8450. 13075 25 mzo.

UNA señora mestiza de mediana edad, desea encontrar casa particular para lavar ropa fina o coser o una tintorería para repasar; sabe desempeñar las dos cosas. Informa: Telf. A 9024. 13129 25 mzo.

DESEA colocarse joven español en cualquier jiro de comercio, es honrado y trabajador y tiene quien lo recomiende; llame al A 8684. De 8 a 12 pregunte por Francisco. 13127 22 mzo

UN MUCHACHO español de 20 años, educado y trabajador, desea colocarse para cualquier trabajo. Tiene quien lo garantice. Telf. A 5228. 13123 22 mzo.

JOVEN español desea colocarse de portero sereno o conserje teniendo buenos informes y garantía. Telf. A 9603. Pregunten por Eleuterio. 13175 23 mzo.

DESEA colocarse en una carpintería muchacho de quince años, es aprendiz adelantado; no tiene aspiraciones, pues su deseo es aprender el oficio. Informan en Aramburu 48, A, bajos. Francisco García. 13167 22 mzo.

ESPAÑOLA desea colocarse para criar a media leche; para informes: dirigirse a Manrique 69, y ver su niña; pregunten por Carmen. 13178 22 mzo.

DESEA colocarse un joven cubano decente, de cobrador o de lo que se presente, se conforma con poco sueldo; tiene personas solventes que lo recomienden. Informan: Telf. A 7913. S 2127 22 mzo.

JARDINERO desea colocarse en casa particular y de moralidad; no le importa ir al campo; pregunten por Antonio. Someruelos 13. Telf. A 5560. 13190 22 mzo.

SE OFRECE hombre de mediana edad para portero o criado; tiene referencias. Telf. A 2346. 13212 22 mzo.

DOCTOR en Medicina, ejerciendo actualmente en la Habana, desearía establecerse en pueblo de la provincia de la Habana, siempre que se le den facilidades. Informa: señor Bello, en la droguería Sarrá. 13202 26 mzo.

SE DESEA colocar una señora de color, de lavandera o para limpiar por horas. Tiene quien la recomiende. Zapata número 1; habitaciones 13; tel. U-1642. 12970 21 Mar.

CORRESPONSAL español-inglés 6 años de experiencia con casas de New York y Habana, práctico en trabajos de oficina. Desea colocarse por horas o como se requiera. Informa Ruiz, A-3898. 12985 24 Mar.

SE OFRECE un joven peninsular práctico, para camarero, hotel o casa de huéspedes, criado de mano o segundo criado; sabe fregar máquinas; entiende de jardín y ayudante cocina o cualquier otro trabajo. Tiene recomendación. Teléfono A-4792. 12988 21 Mar.

JARDINERO, 20 años de práctica, se ofrece por horas. precio de situación. Informan teléfono F-4317. S 2104 21 mzo.

DESEA colocarse un joven para casa de comercio o taller, dependiente u otro trabajo; tiene buenas referencias. Informan: teléfono U 2972. 12823 23 mzo.

MECANICO, LIMPIA Y ARREGLA

máquinas coser, cocina gas y calentadores. Precios, un peso cada cosa. Corrales 20. Teléfono A-7416 y A-4519. F. G. Santos. 12783 26 Mar.

EL AMIGO DEL CHAUFFEUR SERVICIO DE AUXILIO

Para todo el que sufra accidente y necesite se le remolque su máquina o se le provea en el acto de cuanto le haga falta para continuar su marcha. Tel. M-9243. Omoa 4 esq. Pila. Mario E. Gómez. 12338 12 abril

BORDADORA conocida del pueblo habanero; se ofrece para toda clase de bordados, en cadeneta y marcas; a precios de situación; y se dan lecciones. Reina 14 2o. habitación No. 25. Teléfono M-2313. (Se recoge trabajo a domicilio). 12269 12 abril

ESPAÑOL, se ofrece para camarero, criado o portero y elevador Tengo referencias. Informan: Telf. A 5360. Echegaray. 13070 21 mzo.

(H) COMPRA Y VENTA DE FINCAS

(36)—Urbanas

CASAS EN GANGA
VEDADO, CALLE 21

Se da en precio de ganga, casita moderna, jardín, por tal, sala, 3|4, baño, comedor, etc. Precio: $6.000. 140 metros.

VEDADO, CALLE 15, SOLAR

de centro con fabricación que produce $150. Se da en ganga; fabricación y terreno a $20.

VEDADO, CALLE LINEA

a la entrada, hermosa casa para familia numerosa, 7|4, dos baños, 3|4 criados, garage 2 máquinas, etc. Informa: Rico, Consulado y San Miguel. Teléfono M-2000. E-618 21 Mar.

SE VENDE o se alquila una hermosa casa en la playa de Baracoa, con bako de mar propio. La llave en la bodega El Campamento, de la misma playa. Informan en el I 4792. 13173 23 mzo.

SAN RAFAEL entre Galiano y Lealtad, vendo casa de dos plantas, moderna, rentando 100 pesos en 30 mil pesos. G. del Monte. Habana 82, teléfono A 2474. 13119 21 mzo.

FINCAS URBANAS

VEDADO. En la calle 6, próximo a 23, vendo casa moderna, decorada, sala, comedor, cuatro cuartos, garage, etc., en 22 mil pesos. G. del Monte, Habana 82. Telf. A 2474. 13120 21 mzo.

SE VENDE una hermosa casa de mampostería, azotea, suelos de mosaicos, sólida construcción, en Gervasio entre Concordia y Virtudes, acera de brisa; mide 213 metros cuadrados, a 60 pesos uno incluyendo la fabricación. Trato directo con el dueño. Teléfono A 4963. S 2119 23 mzo.

$4.600 GANGA

Precioso chalet Renacimiento, portal, sala, tres cuartos grandes, comedor, baño completo, patio. Todo decorado. Tranvías y guaguas al frente. Calle 12 número 13, Reparto Lawton. Puede dejar 3.600 pesos en hipoteca. 13198 25 mzo.

SE VENDE un chalet en $9.500, a media cuadra del Colegio Marista; en lo más alto de la Habana y a la brisa; fabricación de primera, todo de lo mejor y decorado, con jardín, portal, sala y cinco cuartos, dos baños, comedor al fondo, traspatio y agua caliente. Es una verdadera ganga; está en el mejor punto de la Víbora; informan: Vista Alegre número 80; esquina a Juan Bruno Zayas. Trato directo con el dueño a todas horas. S 2114 23 mzo.

VENDO propiedades en ganga; tengo esquinas también; cambio por fincas rústicas y solares; Edificio del Barrio, quinto piso. Infante. 13105 22 mzo.

REPARTO Batista, calle D número 7, entre 8 y 9, por tenerme que embarcar vendo mi casa recién fabricada a la moderna; pegada al carrito; punto inmejorable; vista hace fe; 800 pesos contado, resto por mensualidades cómodas. 13089 28 mzo.

JOSE P. QUINTANA. HABANA 39 ALTOS. TEL. M 5824.

vendo casa, solares, fincas rústicas, doy y acepto dinero en hipoteca al tipo más bajo de plaza con prontitud y reserva, piénselo y decídase; lo que pueda hacer hoy, no lo deje para mañana.

JOSE P. QUINTANA
HABANA 39, altos. TEL. M 5824. 11473 22 mzo.

VENDO Ampliación de Almendares, casa jardín, portal, sala, comedor, tres cuartos, hall, baño intercalado, cuarto criado, servicio, garage terreno 12x46; 2.500 pesos al contado; 5.900 hipoteca; otra 2.000 contado y 2.700 hipoteca; también hago negocio por solares. M 2931. 13195 06 24 mzo.

REPARTO La Rosalía, Luyanó, se vende una casa mampostería con jardín, sala, recibidor, dos cuartos, baño, comedor y cocina; se da en 2.800 pesos. Puede dejar 1.000 pesos en mensualidades. Verse a todas horas Avenida Miranda 26. 13124 27 mzo.

A LOS PROPIETARIOS

Compro directamente a su dueño, casa moderna de dos plantas de Reina a San Lázaro y de Belascoaín a Galiano, hasta 20 mil pesos. Llame al M 3303. (Sin corredores). 13225 22 mzo.

HERMOSA ESQUINA $34.000

En San Lázaro con establecimiento, mide 8.50 x 24.20; puede dejar $17.000 en hipoteca. Informes en San Rafael y Oquendo, café Angel. 13239 24 mzo.

ESQUINAS, VENDO CASI REGALADAS

excepcional ocasión para el que desee emplear su dinero: tres cerca de Galiano, rentan una $265; precio $35.000; otra renta $400, precio $55.000; otra $13.000, renta $110; otra $8.250, renta $80; y una casa que mide 300 metros, costó $36.000, en $18.000 y gana $200. El terreno vale mucho más. Informes: Avenida Menocal y Llinás, bodega, no corredores. 13024 21 Mar.

EN LO mejor del Malecón, vendo casa de cuatro plantas, $60.000, y otra a media cuadra en $30.000. Facilidades de pago. Teléfono A-2259. 12684 24 Mar.

VEDADO. Calle 15, dos plantas, techos monolíticos, garage, en 5.000 pesos y reconocer $7.500 al 8 por ciento. Miguel F. Márquez. Empedrado 16, altos, esquina a Cuba. E 615 22 mzo.

EN EL CERRO, SE VENDE

una casa de jardín, portal, sala, saleta, tres cuartos, patio y traspatio, a media cuadra de la Calzada, $5,300. Informan Santa Teresa 23. Tel. I-4370. 12193 22 mzo

VEDADO. C, una planta, techos monolíticos, cinco cuartos grandes, garage en $19.000. Facilidades de pago. Miguel F. Mázquez. Empedrado 16, altos, esquina a Cuba. E 613 22 mzo.

ATENCION bodegueros. Compro propiedad que no exceda de 10 mil pesos, dando a cuenta una bodega por no poder atenderla, que vale 5.500 pesos. Informan: teléfono I 5913. 12873 25 mzo.

EN ESTEVEZ

A una cuadra de la Calzada una casa con sala, saleta, cuatro cuartos, baño intercalado, con 7 de frente por 30 de fondo, mampostería en $7.800. Informan: Santa Teresa 23, Telf. I 4370. 12.95 24 mzo.

QUINTA en Arroyo Arenas, 18.816 metros, buena casa, pozo, frutales, $12.000. Facilidades de pago. Miguel F. Márquez, Empedrado 16, altos, esquina a Cuba. E 612 22 mzo.

ATENCION PROPIETARIOS

Fabrico casas de mampostería a precios de situación; barato y sin pretenciones; también reedifico a precios sumamente baratos para cualquier parte que sea. Llámeme y se convencerá. Jaime Prats y Compañía. Telef. I-4493. 12906 31 mz.

VENDO chalet madera en Marianao frente tranvía Luisa Quijano 54. Sala, saleta, 5 habitaciones altas y bajas, doble servicio, baño completo, cocina, garage, 2.260 metros esquina dos calles, agua, teléfono, 8 mil pesos, lo vive el dueño o se cambia por finca carretera Guanajay de Hoyo Colorado a Habana. 12714 21 mzo

CHALET, VEDADO, $22.500

Urge vender este precioso chalet en precio de verdadera ganga. Fabricación completamente nueva, situado a la sombra. Sala, comedor, biblioteca, toilette. Altos, cinco habitaciones, magnífico baño; garage y cuarto criado.

JORGE GOVANTES
San Juan de Dios No. 3. M-9595 y A-5181. S-1917 21 Mar.

¿TIENE USTED $1.300?

Por esa cantidad le vendo moderna casa compuesta de portal, sala, dos cuartos, baño intercalado, cocina, patio y entrada para automóviles. El resto de $2.300, a razón de $15 mensuales. Informes teléfono I-3465. S 1564 29 fb

COMPRO CASA EN EL VEDADO

De 20.000 a $35.000.

JORGE GOVANTES
San Juan de Dios número 3. Teléfonos M-9595 y A-5181. S-1947 22 Mar.

FINCAS URBANAS

SE VENDEN dos casas de dos plantas. Trato directo. Informan: teléfono FO 7975. S-2064 24 Mar.

EN EL CERRO UNA CASA

De construcción moderna de sala, comedor, tres cuartos, servicios, cocina y luz eléctrica. Es ganga. 3.200 pesos. Informan en Santa Teresa 23 entre Primelles y Churruca. Teléfono I-4370. 12191 22 mzo

EN $14,000 vendo una casa en Reina, plaza del Vapor, renta 120 pesos un solo recibo, agua redimida. Bonito negocio, informa Francisco Fernández en Monte 2 F. 9352 29 Feb

EN EL CERRO

Horrorosa ganga, dos casas cuatrocientos veinte metros de fabricación, con portal, sala, saleta y dos cuartos con ocho cuartos interiores, entrada independiente, mampostería. Renta 100. Se dan en 8.000 pesos. Informes, Santa Teresa 23; teléfono I-4370. 12192 22 mzo

VIBORA. Calzada, antes del paradero, techos monolíticos, dos plantas independientes, sala, saleta, comedor, cuatro cuartos cada planta, $19.000. Miguel F. Márquez, Empedrado 16, altos. E 614 22 mzo.

VENDO magnífica esquina, dos cuadras de la Calzada de la Víbora, establecimiento abajo, gran casa de vivienda arriba. Alquiler 85 pesos. Con contrato en cada recibo. Ganga. $9.500. Informan: Estrada Palma 105. I 2939. S 2015 24 mzo.

VENDO magnífica casa, dos plantas, cerca de Monte, rentando muy rebajada 70 pesos. Moderna, sólida construcción. Por apuro $8.000; dejo hasta 5.000 en hipoteca. Telf. I 2939. Estrada Palma 105. S 2016 24 mzo.

EN EL CERRO

Una casa de madera con sala; 3 cuartos 7x17; pisos de mosaicos, servicios sanitarios, entrada independiente, $2.500. Informan Santa Teresa 23, entre Primelles y Churruca. I-4370. 12194 22 mzo

(37)—Rusticas

FINCA rústica se vende una en Punta Brava en 7.500 pesos; otra en San Antonio de los Baños, de cuatro caballerías a 1.200 caballería; facilidad de pago. A 3932. Arias 6 M 2980. Doctor Iglesias. 13151 23 mzo.

AL COMPRAR una finca procure adquirir tierras de primera como las de una sita a media cuadra de la carretera de La Cachimba, en Güira de Melena, que son los mejores terrenos de Cuba. Buen pozo inagotable; árboles frutales, plátanos, etc. Una caballería: $7.000. Otra de una caballería y cordeles, tierra de fondo; pozo fértil, tanque, aparato de dos cubos. Dos casas tabaco, una vivienda de tabla y guano cana, pisos cemento, portal, bastantes árboles frutales; naranjos nuevos y paridos, aguacates, mameyes, etc., medio kilómetro carretera. Precio: 5.200 pesos. Alfredo M. Lago, Maceo 1, San Antonio de los Baños. 13164 22 mzo.

COJIMAR Y GUANABACOA

Vendo una finca frente carretera, por el fondo río, es una caballería que sirve para vaquería, campo de sport o de recreo; la comunicación es buena, linda con el pueblo. Precio: $6.600. Se vende una finca compuesta de una caballería, tierra de labor, con árboles y renta 10 onzas. Precio $3.500. Vendo una finca compuesta de dos caballerías, tierra de primera, renta $600 anuales, buen lugar, precio $9.500. Vendo una casa Cojímar muy barata. Vendo 200 casas en Guanabacoa; precio de ocasión. Informan: Teléfono 5013 y 5193. Guanabacoa. S 2124 31 mzo.

SE ARRIENDA finquita, muy buena tierra, gran arboleda, casa de vivienda y tabaco, cerca de San Antonio de los Baños. Se hace contrato. I 2939. Estrada Palma 105. S 2017 24 mzo.

RUSTICAS. Ofrecemos fincas de oportunidad para la siembra de papas, para recreo y para granjas. Vendemos contratos de arrendamiento. También pequeñas partes de fincas en carretera para edificar con bastantes árboles frutales a un peso el metro, propias para recreo. Informes: F. González e Hijos. San Mariano 36; Telf. I 5795. Ingenieros, Contratistas y Maestros de obras, pasen por esta oficina. 12874 2 mzo.

FINCA DE RECREO Y EXPLOTACION

En Hoyo Colorado, frente a carretera, a 20 minutos de la Habana. Hermoso chalet amueblado, de ladrillo y techo hormigón, de dos plantas, con sala, comedor, pantry, alacenas, despensa, cocina, cuarto criados y servicio sanitario en los bajos, y 4 habitaciones con closets y baño completo en los altos. Otro chalet de madera y tejas francesas, garage para dos máquinas y almacén. La finca es de dos caballerías, tierra superior; más de 1.500 frutales injertados y en producción, gran platanal. En estos meses se exporta gran cantidad de frijol de lima. Se vende la leche todo el año. Hay dos pozos artesianos de agua superior mineral, analizada por Sanidad, que se pueden explotar. Dos tanques de hormigón, bomba motor, tubería y aperos de labranza. Se alquila con todo en 150 pesos al mes. Se vende en 45.000 pesos. Informan: Telf. F 4538. 12829 27 mzo.

(I) COMPRA Y VENTA DE SOLARES YERMOS

COMO UNA GANGA A $3.50

vara se vende una parcela de terreno en lo más alto de Columbia, a dos cuadras del Colegio de Belén y 40 pasos de la Calzada que mide 17-52. Informarán directo co nsu dueño: M 3913. 13191 3 abril.

PAN GRANDE!

Vendo solar en Santos Suárez de esquina, buena calle, magnífica medida, 15 m. frente, único sin edificar, en las demás esquinas no hay establecimientos; se pueden hacer tres alquilables con vida próspera. No corredores. Informes: Castillo número 13 E. 13226 22 mzo.

SE CAMBIA un solar que costó $4.500 por una casa en la Habana o barrios, devolviendo algún dinero o aceptándolo para igualar el cambio. Está situada en la Segunda Ampliación de Almendares, en la Avenida 9 entre 12 y 13, Manzana que da al Parque. Para informes, Santos Suárez número 53. 13067 22 Mar.

SOLARES DE VENTA

en el Vedado, por la Oficina de Miguel F. Márquez, Empedrado 16, altos, esquina a Cuba.
Calle 12 entre 17 y 19, solar completo.
Calle 12, entre 17 y 19, solar completo.
Calle G, entre 19 y 21, solar completo.
Calle F y 17, 31x34.
Calle B y 27, 22.66x27.
Línea, entre L y M, 14-35x39.
Calle 25, entre B y C, 17x22.66. E 610 22 mzo

SOLAR bien situado, loma de Cojímar, mil metros, sacrifico al contado por embarcarme. Ganga única. Informes teléfono A-6057. 12729 23 Mar.

10 CENTAVOS
DE 7 A. M. A 4 P. M.; Y DE 4 A 10 P. M.
15 CENTAVOS

SOLICITUDES DE TRABAJO: DIEZ CENTAVOS
DEPARTAMENTO DE ANUNCIOS CLASIFICADOS

10 CENTAVOS
DE 7 A. M. A 4 P. M.; Y DE 4 A 10 P. M.
15 CENTAVOS

M.E.C.D. 2016

SOLARES YERMOS

SE VENDE un solar, Reparto Kohly, Avenida Central,— en la cuadra donde vive el doctor Iturralde—a la sombra; mide 17.60x41.27 varas, a $9.25 vara. De ellos, $1.415 contado, resto $5·340, a plazo largo, con 6 por 100 interés anual. Entrego escritura, planos y memoria. Es el único solar que queda por vender en esa manzana. Cercado con alambre Page. Dirigirse al teléfono letra F-5491.
12544 25 Mar.

SOLAR BARATISIMO

para industria, taller o casas chicas. 560 varas; pegado a la quinta La Benéfica. Jesús del Monte. Se vende sumamente barato. Aprovechen la oportunidad. Informes: Hospital 7, B. U-1802. Manuel Llerín.
12832 27 mzo.

SE VENDE la esquina de fraile de Estrampe esquina a Libertad, Reparto Mendoza. Informan: tel. F-3413.
S-2072 25 Mar.

ALTURAS DE ALMENDARES

A $8.75 vara; solar verdadera ganga, acera de la sombra, frente al parque; 650 varas.

JORGE GOVANTES

San Juan de Dios No. 3. Teléfonos M-9595 y A-5181. S 2044 26 mzo.

SE VENDE un solar en la Primera Ampliación de Batista, en Pasaje Córdova entre Morúa Delgado y Avenida de Porvenir, frente a la Quinta La Asunción. Por lo entregado a una Compañía. Informan en el Pasaje Córdova número 2. Antonio López.
12528 21 Mar.

TERRENO en la Calzada de Infanta, a una cuadra de Carlos III, vendo un lote de esquina a la brisa, con 927 metros. Julio Gil. Teléfonos U-5523. FO-7789.
S 1481 24 mz

TRASPASO contrato de una parcela de terreno, mide 7x26 mts., está a una cuadra de la línea. Calle Buenavista entre Lanuza y Miramar, informes: tel. F-1439.
12547 22 Mar.

SE VENDE un solar en la Víbora. Concejal Veiga a 20 metros de Estrada Palma, se da barato, 5 pesos vara. Informan: Telf. I 2303.
12952 24 mzo.

VEDADO, GANGA

21 entre C y D, solar sombra 22.65 por 50. Véalo y ofrezca. Cerca de Infanta; otros de 10x30, facilidades pago. Teléfonos F-2684 y F-4252. S-1975 12 Abr.

TERRENO en la calzada de Ayesterán en el Reparto Ensanche del Vedado, donde van grandes Avenidas, vendo lote de esquina y del centro 10 por ciento de contado y el resto en 90 meses con 6 por ciento de interés. Informan: Julio Gil Oficinas del Reparto, teléfono U-5523 y F. O. 7789. S 1803 5 ab.

EN LO MEJOR DE LA VIBORA

A 10 metros del Parque Córdova se vende un solar con 900 varas 16x58, a $3.25 al contado. Informan Bernaza 23. Tintorería.
11480 8 Ab.

(J) COMPRA Y VENTA DE ESTABLECIMIENTOS

POR TENER que embarcarse para España, se vende el puesto de frutas de Santa Catalina y San Anastasio. Víbora.
13073 22 mzo.

POR TENER que embarcarse, vende una carnicería buena y de los mejores puntos de la Habana. Informan: Concordia 190. Telf. U 3020.
13180 21 mzo.

INTERESA a cocinero. Por 250 pesos, doy fonda quedando a favor del comprador fondos. Luz y alquileres. Informan: San Rafael 63 A, bajos. Teléfono A 0894.
13227 22 mzo.

BODEGA Y PANADERIA

3.500 pesos bodega sola, cerca de Compostela, desatendida poco surtida buen local alquiler barato; contrato largo; 4 mil pesos. Panadería Cantina y Víveres antigua acreditada. Facilidades de pago las dos. Informes: Hospital 7B. U 1802.
13091 23 mzo.

BODEGA BARATISIMA

4.250 pesos, bodega en Jesús del Monte, bien surtida, alquiler barato; buen contrato; vende 50 pesos garantizados; dando facilidades de pago; sola en esquina en gran calle. Informes: Hospital 7 B. U 1802. Manuel Llenín.
13092 23 mzo

BODEGA EN EL VEDADO $4.500

Sola en esquina, buen contrato, poco alquiler y se admite en pago de ella un solar o una casita. Más detalles: Alvarez y Suárez, Cerro 535 o San Rafael y Oquendo, café.
13240 24 mzo.

SE VENDE casa de huéspedes con buen margen, poco alquiler, situada en centro comercial. Informan: Lamparilla 58, altos. Preguntar por doña Elisa Valles.
13237 22 mzo.

AVISO. Se alquila una casa de inquilinato con sesenta habitaciones; poco alquiler. También se vende una lechería que vende setenta pesos; está en lo mejor de la Habana. También se da dinero en hipoteca. Informan Fernández e Iglesias, Galiano 117, altos, esquina a Barcelona.
13060 23 Mar.

GRAN CAFE, VENDO EN CALLE COMERCIAL

Una ganga, está haciendo una venta de $150 diarios, espléndido contrato y muy reducido en alquiler. También lo cambio por una propiedad dando vuelto o tomándolo. Informes a interesados en Infanta y Santo Tomás, bodega.
13025 21 Mar.

ESTABLECIMIENTOS

Cedemos con grandes facilidades o admitimos socio, panadería y víveres finos, con barra, café y lunch, el negocio clama por adición de restaurant y más capital, vende 4.500 pesos mensuales, con perspectiva de aumentarse mucho; tiene equipo moderno que vale 15.000 pesos. Frente a importante oficina pública en el distrito bancario, en calle de gran tránsito a pie y rodado. Hay contrato por muchos años. Informan: Manzana de Gómez 546.
12869 22 mzo.

VENDO una bodega sola en esquina; poco alquiler; buen contrato; vende 1.800 pesos al mes; precio 4.500 pesos; con dos al contado; de 1 a 3 informa Francisco Fernández, en Monte 2F.
12937 21 mzo.

SE VENDE vidriera de tabacos, cigarros billetes y quincalla; bien surtida; por mitad de su precio; 6 años de contrato; 50 pesos alquiler, comida para una persona; en lo mejor de la calle de Reina; me urge la venta por embarcar; café y restaurant El Fuerte Bolívar, Reina 121.
12820 23 mzo.

SE VENDE un puesto de frutas en lo mejor de la Habana, Obispo 15A, frente al Ayuntamiento; se da barato por tener que embarcar su dueño. Buen contrato. Informan en el mismo.
12822 22 mzo.

CAFE AL MINUTO. Vendo en ganga, antes del día último, por embarcar su dueño, el mejor y más céntrico café de la Habana. Deja buena ganancia mensual, con dos y medio en mano y dos en cómodos plazos. Trato directo. San Lázaro 94, altos. Miranda. Después de las cinco.
12908 21 mzo

SE VENDE vidriera tabacos, cigarros, quincalla, billetes, punto céntrico de lo mejor, buen contrato, bien surtida, se garantiza más de $20 diarios. Informan Monte No. 10, lechería, de 5 a 7 p. m.
12709 21 mzo

GRAN VIDRIERA de tabacos, quincalla y billetes, se vende en lo mejor de la Habana; buen contrato y fácil pago; urgente por embarcarse. Razón: Muralla núm. 103, almacén y en el segundo piso de 7 a 8 y de 12 a 2. S. Lizondo.
S-2055 30 Mar.

CAFE BODEGA

Bodega-Barra. Se vende una de las dos; buena venta. Largo contrato; se dan regaladas por enfermedad. Trato directo con su dueño. Negocio limpio. Informes: Ayesterán y Piñera, bodega.
12553 23 Mar.

OPORTUNIDAD. Por no poderla atender cedo al primero que llegue vidriera tabacos por el valor de la mercancía y armatostes, con 4 años contrato. Garantizo 18 pesos diarios venta, hace el doble atendiéndola bien. Monserrate 99, Bar Franco.
12648 24 Mar.

ESTABLECIMIENTOS

LECHERIA. SE VENDE

una en uno de los mejores puntos de la Habana en Cuba y Luz; pegado a Obras Públicas. El local se presta lo mismo para lechería que barra, que parados. Informan en la misma. 11536 24 Mz.

BODEGA cantinera poco dinero y alquiler, buen contrato y mucha venta, si es del giro véala que es ganga. Máximo Gómez 143, Iuanabacoa. 8614 22 Mz.

¡¡GRAN NEGOCIO!!

Se vende un tren de pesca con barco y chinchorros, por no poderlo atender el dueño por tener otros negocios o se admite un socio con dos mil pesos para que lo atienda. Se ganará mucho dinero. Informan: Patrocinio Morejón. Sábalo. Provincia Pinar del Río.
12381 22 mzo.

GANGA EN EL VEDADO

Se vende un solar a plazos de $10 mensual, no se pagan intereses, vale a $6.50 metro, mejor inversión de su dinero no la encuentra en el Vedado. Informan 17 y 26, bodega. 11487 23 Mz.

(K) COMPRA Y VENTA DE ANIMALES

VENDEMOS 60 mulos nuevos, 40 mulos de trabajo, 52 carros bicicleta, troy, araña, faetones, arreos de todas clases; Marina 3, esquina a Atarés. Jesús del Monte. Telf. I 1376. Jarro y Cuervo.
S 2120 18 abril.

PERRO COLLI

En la Ampliación de Almendares, se ha extraviado un perro grande de raza Colli, amarillo y blanco, hocico muy largo y mucha lana. Se gratificará expléndidamente a quien lo entregue o informe donde se encuentra a Habana y Cuarteles, farmacia, o a los teléfonos M 2290 ó FO 1809. Se advierte que estando circulado por la policía, se procederá contra quien se le ocupe sin haber dado aviso o entregado en los lugares mencionados. 12945 2 mzo.

GRANJA Arellano. Se venden pollitos recién nacidos Leghorn Blancos, cría de Ferris y Plymouth Rock Jabados cría de Thompson. También se venden huevos para incubar de ambas razas y de patos Pekin Blancos. Granja Arellano, carretera de La Lisa a Arroyo Arenas, entre kilómetros 11 y 12. Visite la Granja. Teléfono FO-7264. E 477 30 Mz.

(L) AUTOMOVILES

(38)—Compra

SE SOLICITA un camión Ford o cualquiera otra máquina; en buenas condiciones; precio para una tintorería en la calle H número 185; entre 19 y 21. Vedado. Telf. F 4421. De 8 a 12 y de 2 a 5.
S 2133 22 mzo.

(39)—Venta

UN AUTOMOVIL casi nuevo, se vende por la tercera parte de su valor, por no necesitarse y resultar gravoso; también se cambia por una guagua o motocicleta con side-card. Informan de 8 a 11 y de 1 a 4 y media en San Miguel 118, bajos izquierda. 13140 22 mzo.

SE VENDE barato Dodge de uso 1921. Informan D 137, esquina a 15, Vedado. Teléfono F 5710.
13172 22 mzo.

SE VENDE una máquina Hudson carrocería especial, para persona de gusto, de cuatro pasajeros, cuatro gomas nuevas, seis ruedas de alambre, acabada de pintar Duco y algunos extras. Precio de situación. Pedro 2, preguntar por Doran.
S 2130 24 mzo.

TRACTOR FORDSON

De uso en magníficas condiciones lo vendo muy barato. Doy facilidades de pago. Véame hoy mismo. Oquendo No. 2, pregunte por Olazarra.

CAMION FORD SIN FIN

Preparado para el reparto de leche. Parte mecánica buena y gomas inmejorables. Lo vendo a un precio reducido y doy facilidades de pago. Domínguez. Oquendo No. 2.

TOURING FORD

Del 27 en buenas condiciones, lo vendo muy barato. Véame en Neptuno 58, pregunte por Gilberto.
626 27 mzo.

VENDO en 450 pesos un Dodge del 26; puede verse en Concordia 181, de 8 a 12.
13231 22 mzo.

SE VENDE un automóvil de 17 días de uso, garantizado de toda avería. Se regala el seguro que costó 150 pesos. Informan Sr. Arturo Moruelos, Hotel Belmonte. 13012 22 Mar.

LINCOLN NUEVO $1.500

Verdadera ganga; cuatro gomas nuevas y pintura de fábrica; aproveche esta oportunidad. Informan: M 9595 y A 5181.
S 2089 27 mzo.

PACKARD 6—5 PASAJEROS

Pintura Duco, se vende; está en inmejorables condiciones; el que lo ve lo compra en seguida; para verlo y su dueño: Neptuno y Marqués González, altos, bodega. 12879 23 mzo.

LINCOLN EN GANGA

Tipo Sport; completamente nuevo, 1.800 pesos. También preciosa cuña Lincoln, $1.600. Teléfonos M-9595 y A-5181.
S-1952 22 Mar

FORD CERRADO

Se vende uno en inmejorables condiciones. Puede verse en el Garage Salud, calle Salud número 11. Informes: Aguila 217; teléfono A-9887. E-592 21 Mar.

ALQUILO a familias magnífico Packard nuevo, con chofer de absoluta confianza. Precio razonable. Teléfono F-2424, José Grande. 1270 24 Mar.

PACKARD, $300.00, GANGA

Pinturas, gomas, fuelles y motor en perfectas condiciones. Verdadera oportunidad. M-9595 y A-5181. S-1953 22 Mar.

A LOS que se embarcan para España: Se vende un magnífico automóvil "Panhardt", siete pasajeros, con muy poco uso. Está en Asturias y se somete a prueba. Informa: B. García, Muralla 111. Teléfono A 7468.
11176 22 mzo.

(40)—Reparaciones y Accesorios

LA PROTECTORA

Padre Varela 68, antes Belascoaín, Camas y Cunas, a peso semanal. Teléfono U 3145. 12830 31 mzo.

GOMAS BARATAS

30x3 1|2, cuerda $6.45; 31x4, $13.90; 32x4, $7.50; $32x4 1|2, $19.90; 30x5, $26.50; 29x440, $7.35; 29x475, $10.00; 30x495, $13.50; 30x525, $14.50; $31x525 $16.00; 30x577, $16.90; 32x600, $18.90; 32x577, $19.90. Cámaras desde $1.50. Havana Tire Co., San Lázaro número 240 esquina a Campanario. Teléfono M-6609.
S-1879 25 Mar.

(LL) DINERO EN HIPOTECAS

(41)—Se ofrece

HIPOTECA. Doy en hipoteca 2.500 pesos con buenas garantías. Aguila 79. Teléfono M 1626. 13090 29 mzo.

SIN CORRETAJE al 7 por ciento, 50 mil pesos juntos o fraccionados primera hipoteca, sobre casas en la Habana y Vedado, calle 2 esquina a 19, de 9 a 12. Teléfono F-1209
12126 23 mzo.

TOMO 1.800 PESOS AL 1 1|2

En primera hipoteca sobre un solar y la construcción de dos casas de ladrillo y azotea. Domínguez 9, Cerro. (Trato directo). T. Hermida.
12961 23 mzo.

TENGO 20.000 pesos para hipoteca al 6 por ciento en la Habana y varias partidas pequeñas para los repartos que haya garantía; informa de 1 a 3. Francisco Fernández. Monte 2F.
12938 21 mzo.

DINERO TENGO

En todas cantidades para dar en primera hipoteca, desde el 6 y medio por ciento, según punto y garantía. Manzana de Gómez 552, Manuel Piñol.
12705 28 mzo.

EN hipoteca, $500 a $5.000 sin comisión. Habana, Repartos; también $6.000 a $50,000 se va a domicilio; Neptuno 29, "Campoamor", de 9 a 3. Díaz. M-7572.
12348 25 mz.

PRESTO dinero en cantidades no menores de $300 ni mayores de $5000 con garantía de casas, solares o en la Habana o cualquiera de sus repartos. No soy corredor. Señor Durán. Teléf. A-4591.
12443 24 mz.

M. DE J. ACEVEDO
Corredor Notario Comercial
Obispo 59. Dpto. 4.
Telf. M 9036

Tengo dinero en todas cantidades para primeras hipotecas en la Habana, todos sus barrios y también para Repartos y Marianao; igual sobre fincas rústicas. Compro y vendo casas, solares y fincas rústicas. Tengo muchos solares en Marianao, Almendares, La Sierra, Víbora, Vedado; a precios módicos.
11736 9 ab.

HIPOTECA AL 6 0|0

Sobre casas y solares. También tengo para Miramar.

JORGE GOVANTES

San Juan de Dios No. 3. Teléfonos M-9595 y A-5181. S-1918 25 mzo

HIPOTECAS
con
Notaría GRATIS
UNO o DOS años GRATIS
Interés desde 3%

Altos Droguería "SARRA"
Oficina Particular A-4358 M-6263
Tte. Rey y Compostela
E 599 24 mzo.

DOY EN hipoteca cualquier cantidad, interés módico, no corredores. San Miguel 15; teléfono M-1881, de 9 a 11 y de 2 a 5. Antonio López. 18032 22 Mar.

Dinero en Hipoteca

CLAUDIO R. ARELLANO

Tel. A-8297, Cuba, 50.

E 1763 Ind. 1 Ag.

HIPOTECAS

En grandes y pequeñas cantidades en primera y segunda hipotecas al mejor tipo de plaza, sobre casas construídas y en construcción en la Habana, Marianao y sus Repartos, también sobre fincas rústicas y solares yermos, brevedad y reserva. Martínez y Prieto, O'Reilly número 23, de 10 a 12 y de 3 a 5. Teléfono A-6951. E 1894 Ind. 15 Ag.

(42)—Se toma

SE TOMAN $9.000 al 9 por 100, esquina de dos planas: techos monolíticos; paredes de citarón; alquiler barato, $140. A y 15, Lawton. Su dueño en la misma. O se vende. 12976 27 Mar.

VEDADO. Se toman cinco mil pesos sobre dos casas cinco departamentos. Informa señor Morales, Hotel Biltmore, San Rafael e Industria. 12984 22 Mar.

TOMO $12.500 AL 1 EN PRIMERA HIPOTECA

gran esquina fraile, fabricación y casas, local bodega y carnicería, terreno 858 varas; calle, acera, agua, luz y alcantarillado. $4.60 al firmar, resto, cuatro plazos de a sesenta días (directo). Domínguez número 9 (Cerro), Señorita Modesta.
12764 21 Mar.

DINERO para hipotecas al tipo más bajo de plaza, en todas cantidades, con la mayor reserva y prontitud. Miguel F. Márquez, Empedrado 16, altos, esquina a Cuba.
E. 96 Ind. 1 En.

(M) BONOS Y VALORES

(43)—Se compran

COMPRO VALORES

Acciones de la Cervecera Polar; Bonos del Mercado Unico; Bonos del Vedado Tennis Club; Obligaciones de la Playa de Marianao; no venda sin antes saber mi oferta. Manuel Piñol. Manzana de Gómez 552. 12706 28 mzo.

(N) COMPRA-VENTA DE OBJETOS VARIOS

PLANCHAS ZINC

acanaladas del número 20 tienen 7 y 8 de largo y son de uso; no están podridas sino completamente sanas; unas 450; también se detallan. Ayesterán 9. Carpintería, por el patio.
13223 21 mzo.

COMPRO, vendo sellos para colecciones; pago los mejores precios por bibliotecas y curiosidades cubanas, como medallas, cruces, etc. A. Ron Gómez, Luz Caballero 14, Víbora, Habana. 12573 22 Mar.

COMPRAMOS CAJAS

de caudales de todos tamaños. Teléfono M-3288.

COMPRAMOS MUEBLES

de uso que sean modernos y estén en buen estado. Tel. M-3288.

DE CAFE Y FONDA

compramos cantinas. Vidrieras y toda clase de enseres. Teléfono M-3288.

COMPRAMOS

muebles de oficina, baúles escaparate, Victrolas Víctor, archivos, máquinas de escribir y otros objetos. Teléfono M-3288.
11609 8 ab.

COMPRA-VENTA DE OBJETOS

ALTOS GRANDES MUY BARATOS

Sala, recibidor, cuatro cuartos, baño intercalado, terraza al frente, comedor al fondo, servicios criados, cocina, calentador gas, amplio, fresquísimo. Ayesterán número 12, entre Lugareño y Bruzón. Informan en la misma. U. H. 12803 24 Mar.

CAJAS DE CAUDALES

y contadoras, a como quiera. Apodaca 58, entre Suárez y Revillagigedo.

PARA CAFE Y FONDA

Cantinas, mostradores, vidrieras, cocinas de hierro. Sillas legítimas de Viena, nuevas y de uso; mesas mármol Vitrolite y madera y toda clase de enseres. Apodaca 58, entre Suárez y Revillagigedo.

MUEBLES DE OFICINA

Burós, mesas planas y de máquina, libreros, máquinas de escribir y sillas giratorias. Apodaca 58, entre Suárez y Revillagigedo.

MUEBLES EN GENERAL

Juegos de cuarto, sala y comedor, neveras y máquinas de coser. Apodaca 58, entre Suárez y Revillagigedo.
12800 26 Mar.

HORMAS. Hemos adquirido todas las que fueron de la fábrica La Bertini, y las vendemos muy baratas. Nicasio García y Compañía, Muralla 28 y 30. Teléfono M 7181. 12891 23 mzo.

(Ñ) ENSEÑANZAS

DOCTORA en Pedagogía se ofrece para dar clases a domicilio o en su casa. Teléfono U 3254. 13189 26 mzo.

PROFESORA CANADIENSE

da clases de inglés a domicilio; tiene título; larga experiencia y buenas referencias. También hay clases colectivas. Informa: Mary Crisp. Telf. U 1508.
13094 23 mzo.

PUPILOS DESDE 12 PESOS

Colegio y Academia Antonio Sánchez de Bustamante, de Primera y Segunda Enseñanza, departamentos para niñas y niños, competente cuadro de profesores. Para informes: F. J. Rodríguez. Flores y Cocos. Telf. I 1616.
13169 29 mzo.

PROFESORA INGLESA

Tiene algunas horas libres. Llamen al teléfono F 1702. A las 11 y media o 12.
12833 24 mzo.

CLASES INDIVIDUALES, DIA Y NOCHE

Teneduría, aritmética, caligrafía, redacción, todo $7.00 mensual. Inglés, taquigrafía Pitman, mecanografía, ortografía. Diploma y empleo final. Tizol. Belascoain 195, Telf. M 1803.
12604 16 abril.

PROFESORA FRANCESA

graduada por la Universidad de París; tiene horas libres para dar clases de francés y liteatura francesa. Llamar al U-2455 o dirigirse a Edificio Carreño, 5o. piso B hasta las 8 y media a.m. diarias.
12905 30 mz.

PROFESORA de bordado a máquina se ofrece para dar lecciones a domicilio y en su propia casa, precios moderados. Calle Carvajal 6 A, altos, Cerro.
12727 31 mzo

PROFESORA francesa, ofrece sus servicios a la sociedad habanera, garantiza conversación en tres meses; referencias inmejorables; sistema rápido. A-4522.
12753 31 Mar.

ACADEMIA MORALES

Avenida de Menocal 102 (Infanta). Directores: Carlota Morales de Gutiérrez y Federico Gutiérrez Alberdi. Clases diurnas y nocturnas. Primera y Segunda enseñanza. Clases de Comercio, Ortografía Práctica, Aritmética, Mecanografía, Taquigrafía e inglés. Mecanógrafos en un mes, enseñándoles toda clase de trabajos de oficina y distintos sistemas de máquinas de escribir. Pupilos, medio y tercio pupilos y externos. Se hacen toda clase de trabajos en máquina con expertos mecanógrafos. Telf. U 3756.
11873 21 mzo.

Academia de inglés "ROBERTS"
MALECON 31
LAS NUEVAS CLASES EMPIEZAN EL DIA TRES

Clases nocturnas seis pesos mensuales. Clases particulares por el día en la Academia ya domicilio. ¿Desea usted aprender pronto y bien el idioma inglés? Compre usted el METODO NOVISIMO ROBERTS, reconocido universalmente como el mejor de los métodos hasta la fecha publicados. Tercera edición pasta $1.50.
E 563 Ind. 5 mzo.

INGLES

Enseñado por profesora americana. Sorprendentes resultados en pocas semanas. El discípulo leerá, escribirá y hablará el inglés en breve tiempo. Lecciones a domicilio también. Miss Kapan. San Lázaro 318. Teléfono U-4768.
11482 8 Ab.

PROFESORA

Da clases de Solfeo, Piano, Taquigrafía y Mecanografía en su domicilio. Perseverancia 16. Teléfono M-7039.
S-1839 27 Mar.

MECANOGRAFIA en un mes, cinco pesos. Mecanografía, Ortografía, Taquigrafía, Aritmética y Piano, todo 5 pesos. Pagos adelantados. Clases diarias diurnas y nocturnas. San Nicolás 82, cerca de San Rafael. S-1838 1 Abr.

ACADEMIA CENTRAL 'PARRILLA'

Dirigida por la profesora del Muy Ilustre Centro Gallego, señora Manuela Barreiro. Corte, Costura, Sombreros, Bordados a mano y máquina. Especialidad en el maniquí. Enseñamos gratis trabajos manuales a nuestras alumnas. Se admiten pupilas y medio pupilas. Mucha seriedad y excelente trato. Por ajustes especiales les enseñamos el corte en dos meses. Para informes, sobre enseñanza del Sistema Parrilla, diríjanse a esta Academia. Amistad número 71, segundo piso, esquina a San José. 10697 3 Abril.

ACADEMIA DE MUSICA LOLINA CIBRIAN

Incorporada al "Conservatorio Planas". Clases en la Academia y particulares. Exámenes en Julio y Diciembre. 16, 182, entre 19 y 23. Tel. F-2786. Precios módicos. 11388 7 abril

GRAN ACADEMIA COMERCIAL DE IDIOMAS, TAQUIGRAFIA Y MECANOGRAFIA, UNICA PREMIADA EN EL CONCURSO PROFESIONAL CELEBRADO EL 28 DE MAYO DE 1922. COLEGIO ELEMENTAL Y SUPERIOR. DIRECTOR: LUIS B. CORRALES. LOMA DE LA IGLESIA DE J. DEL MONTE. TELEFONO I-2490. CLASES DE DIA Y DE NOCHE. INTERNOS. EN TODAS LAS LIBRERIAS Y EN ESTA ACADEMIA SE VENDE LA UNICA ARITMETICA MERCANTIL, PRACTICA, CON PROBLEMAS DE TENEDURIA DE LIBROS. MAS UTIL Y MAS BARATA QUE SE CONOCE.
E 1768 Ind 1 ag.

INGLES, TAQUIGRAFA

Teneduría, Mecanografía, matemáticas, dibujo lineal y mecánico. Enseñanza a domicilio por el profesor Francisco Heitzman. Reina 30, altos. Honorarios 10 pesos mensuales. Se dan más informes por escrito o personal. 9255 26 mzo.

SEÑORITA americana que fué algunos años profesora en las escuelas públicas de los Estados Unidos tiene varias horas disponibles. Prepara para los exámenes. Miss H., O'Reilly 102.
12366 29 mzo

ENSEÑANZAS

ACADEMIA DE FRANCES. PIANO LABORES DE MANO

Se dan clases a domicilio y en la academia, con profesor y profesora titulados en París, inmejorables referencias, se hacen traducciones. Calle 4 número 263 entre 25 y 27. Telf. F 2658.
E 1773 Ind 1 ag.

PROFESORA DE PINTURA

y labores modernas. 12 clases de pintura, repujado, plata, cuero, pirograbado, flores, frutas, bordados, a mano o a máquina; encajes, corte y costura, sombreros. Se arman cojines, estandartes, pintados o bordados. Clases a domicilio y en la Academia. Teléfono M-9309.
11960 22 Mar.

LECTURA, ESCRITURA Y ARITMETICA

Clases nocturnas para adultos, clases privadas; tres horas diarias, $4.50 al mes. Informes: Academia Roosevelt. Jesús Ma... SEÑORITA, se ofrece para dar clases de piano y solfeo en su casa o a domicilio. Precio módico. Tel. U-3108.
S 1383 21 mz.

"COLEGIO SAN ELOY"

Primera Enseñanza, Preparatoria, Bachillerato, Idiomas, Carreras Especiales y Comercio. Se admiten internos, medio internos y externos. Primelles 20, Cerro Habana. Teléfono I 6002. Pida prospectos.
E 149 Ind 31 en.

BAILES WILLIAMS M-3643

BAILES, Williams. M-3643. Aprenda cinco bailes salón distintos; clases hasta dominarlos perfectamente 10 pesos; con instructor o instructora. Clases piano. Muchachas para teatro, enseñanza gratis. Academia teatral "The Williams". M-3643.
10788 4 Ab.

(O) HOSPEDAJES

(45)—Hoteles

"GRAN HOTEL LUZ"

Se alquilan departamentos y habitaciones con baño, con comida y sin comida; precios por días desde 1 y 2 pesos y por meses desde 45, 70, 80, 100 y 120 pesos; grandes salones de recibo, hermoso panorama que domina toda la bahía, timbres y elevador día y noche. Para vivir fresco y comer sabroso no hay como el Hotel Luz. Precios de situación. Oficios 35, entre Luz y Acosta. Tel. A-3994.
13009 1 Abr.

HOTEL "LA PURISIMA"

Se alquilan departamentos y habitaciones con baño y sin baño, con comida y sin comida, por días desde 1 y 2 pesos y por meses desde 30, 35, 40, 50, 60, 80 y 100 pesos. Nunca falta el agua. Espléndida comida, tranvías para todos los lados de la ciudad. Monte número 5, esquina Zulueta. Teléfono A-1000.
13010 1 Abr.

HOTEL COLON

Villegas 110, entre Muralla y Sol, las habitaciones más frescas, amplias y bien amuebladas de la Habana; con todo el servicio, agua fría y caliente de 15 a 35 pesos por mes; por día, de 1 a 2; elevador, magnífico restaurant donde por precio módico se admiten abonados. Completo orden y limpieza. M-6305 y M-5037.
11744 12 abril.

HOTEL PIÑAR

En Galiano y Virtudes, las mejores habitaciones de la Habana, con todo el servicio moderno desde 20 a 30 pesos.
S-1853 24 Mz

HOTEL MODERNO

Situado en lo más céntrico de la ciudad, Dragones y Aguila, edificio de cinco plantas, espléndida terraza, hermoso, ventilado restaurant. Apartamentos, habitaciones, baños, agua caliente a todas horas, elevador día y noche. Apartamentos desde 70 pesos, habitaciones de cuarenta en adelante para matrimonio, habitaciones desde un peso por día. Casa seria e ideal para familias estables. Una visita y se convencerá.
12538 25 Mar.

"NUEVO HOTEL" DE J. SOCARRAS O'REILLY Y AGUACATE

Espléndidos Departamentos y Habitaciones para familias estables con todo servicio, confort y teléfono. Se admiten abonados al comedor. M-9818 y M-9819.
12260 12 abril

"HOTEL ROMA" AMARGURA Y COMPOSTELA

Habitaciones y Departamentos para familias con y sin muebles a precios muy reducidos. Teléfonos M-6944, M-6945. Cable y telégrafo Romotel.
12261 12 abril

HOTEL VANDERBILT

Espléndidas y económicas habitaciones, desde 20 pesos a 50, propias para familias estables, hombres solos y todo el que busque una casa de orden y moralidad. Neptuno 309, esquina a Mazón.
S 1791 5 ab

(46)—Casa de Huéspedes

CASA DE HUESPEDES

Galiano 84, altos del café La Isla, hermosas habitaciones, casa de moralidad y precios de situación. Excelente trato.
13238 26 mzo.

CASA de huéspedes. Esta hermosa casa ofrece amplio departamento con baño, también lujosas habitaciones desde 60 pesos para dos con baños privados. Aguila 90. Tel. M-2933. S-1859 23 mzo

QUINTA Avenida; casa de huéspedes. Zulueta 71 esquina a Dragones. Se alquilan amplios departamentos de dos y 3 habitaciones, también hay para hombres solos desde $30, $40, $50 y $60; para familias desde $70, $80, $90, $100 y $120, hay donde escoger, véanlas y se convencerán. Espléndida comida, se admiten abonados al comedor a $20 mensuales. Se seguirá tratando a los señores huéspedes como lo hacía su antiguo dueño. Hay habitaciones con o sin muebles. Casa de toda moralidad. Teléfono: A-1630.
13009 1 Abr.

HOSPEDAJES

VEDADO. Hotel de Residencias Para personas respetables y familias que deseen vivir bien y barato, habitaciones amuebladas, desde 20 pesos mensuales, incluyendo magnífica comida; desde 50 pesos mensuales. Teléfono F-1070.
10181 31 mz.

THE SAVOY

NO HAY COMO LA HABANA

para pasar un verano agradable. Numerosas familias de provincias nos visitan durante los meses de calor, pues aquí, en la loma del Vedado, hallan fresco, comodidad y distracción. THE SAVOY es un verdadero hogar, tranquilo y delicioso, rodeado de jardines. Cien metros de portales, siempre frescos y con sombra, donde las señoras se sientan a leer, coser y pasar el rato. Algunas noches se baila en los salones. Comunicación fácil con toda la ciudad y Playa de Marianao. Cerca de los tranvías y ómnibus de las calles 17 y 9; cerca de los baños de mar del Vedado. A doce minutos del Parque Central, de las tiendas de moda, teatros, cines y bancos. Precios módicos, incluyendo tres excelentes comidas diarias en mesas, separadas para cada familia. Cuartos con baño particular y closet. Reserven habitación por escrito.

VEDADO, F ESQUINA A 15
TELF. F-5270.
LA CASA DE LAS ESTATUAS
E 305 Ind 13 Fb.

GRAN CASA DE HUESPEDES

Galiano 101, entrada por San José. Esta hermosa casa cuenta con buenas habitaciones grandes y frescas y un esmerado servicio de desayuno, almuerzo y comida y habitación desde 70 pesos para matrimonio. Precio de situación.
12763 31 Mar.

CASAS PARA FAMILIAS

Hermosa residencia en una de las principales Avenidas y parte más alta del Vedado. Espléndidas habitaciones con baños privados. Excelentes comidas criolla y americana. Tranvías y Busses pasan por la puerta. Calle 17 No. 419 (altos), entre 4 y 6, Vedado.
S-2038 14 Abr.

(P) PARA LAS DAMAS

LIMPIO PAMELAS PAJA ITALIA

y toda clase de sombreros, dejándolos como nuevos. Se hacen y reforman sombreros por deteriorados que estén. Malecón 60, teléfono M-9309. 11959 22 Mar.

PARA LAS DAMAS

Se vende un magnífico Mantón de Manila, es de los mejores en su clase, se da en precio de ocasión, puede verse e informes al teléfono A-1411. 10927 21 Mz.

MASAJE TERAPEUTICO

Matilde Alemany, graduada. Especialidad en adelgazar, artritis, reumáticas, debilidad general, circulación sangre, reconstrucción senos, rejuvenezco cutis extra. Pida hora. Gabinete: Animas 15, o domicilio. Teléfono M-2390.
8975 23 marzo

CAPUCHONES, gitanas, holandesas mejicanas, argentinas, chinas, pieretas, cordobesas, charas, gauchos, piratas, Luis XV, Imperio, Torero, y toda clase de trajes típicos y épocas para aCrnaval los alquila PILAR, Virtudes 28 entre Aguila y Amistad, Teléfono M-9382.

CORTE de pelo a sus niños por expertos peluqueros, estilo americano y francés. Niños, 50 centavos; niñas modelo Garzón, Niñón, Juana de Arco 50 cts. Señoritas 60 cts. Peluquería PILAR, Virtudes 28. Teléfono M-9382.

FUERA canas. Obtenga un hermoso color negro o castaño, usando La Favorita, tintura instantánea vegetal a base de Quina. Estuche $1. De venta en boticas y sederías. Depósito: Peluquería PILAR, Virtudes 28 Teléfono M-9392.

PARA rizar su melena Tenacillas Marcel, 60 cts.; rizadores alemanes a 5 cts.; redecillas 20 cts.; crepé 30 cts.; ganchos 5 cts. Tintura La Favorita $1.00. PILAR, Virtudes 28. Teléfono M 9392.

PILAR, Peluquería de señoras y niños; peinados $1; masajes 50 cts.; manicure 50 cts.; lavado de cabeza 50 cts.; teñido del cabello desde $5; Corte de celenas 50 cts. Trenzas, moños, postizos, cabello. Virtudes 28. Teléfono M-9392.

MANTONES de Manila: mantillas, peinetas españolas; todos colores; trajes típicos de todas naciones y pinturas, maquillaje para artistas de teatro y cine. Alquiler de disfraces para Carnava; pelucas y trajes para compañías de teatro y aficionados. PILAR, Virtudes 28 entre Aguila y Amistad. Teléfono M-9392.
8878 21 mzo.

(Q) COMPRA Y VENTA DE INSTRUMENTOS DE MUSICA

GRAFONOLA Edison. Se vende una moderna con sus discos. Por embarcarse la familia. Puede tocar cualquier clase de discos, a propósito para familia de gusto. Se da muy barata. Informes en Espada 13, bajos. De 8 a 11 a. m.
13216 22 mzo.

PIANO. Vendo uno por embarcar, buen teclado y bastante nuevo, $125; máquina Singer, gabinete, camas, juego, sala, moderno y varios. Teléfono A-2481. Gervasio 35-A, altos. 13017 22 Mar.

PIANOS alemanes; tenemos varios muy buenos los garantizamos; los damos muy baratos al contado o con facilidades de pago. También tenemos pianolas en las mismas condiciones. Monte 290, entre Rastro y Belascoaín. Rubal y Blanco. S 2101 22 mzo

PIANOS y autopianos. El capital que usted invierta en esta línea comanda una garantía seria. La casa Peters es la que usted busca. Fundada desde 1866 en esa línea. Villanueva 19. Teléfono I-2298.
11510 8 Ab.

SOLO POR DIEZ DIAS

Piano o Piano Automático, magnífico, completamente nuevo, acabado de recibir de fábrica, lo puede adquirir por $40 o $50 de entrada. Un Melodifono Superfónico —el mejor aparato fonográfico moderno— lo puede comprar pagando $8 mensuales. Esto solo puede ofrecerlo la Casa de Música más conocida de América, cuyos instrumentos son los mejores. Ofrecemos un piano de media cola, de uso, marca Pleyel, a precio de ganga. "University Society Inc." La Casa de "La Mejor Música del Mundo": Zenea (Neptuno), 182, teléfono U-5017.
8548 21 mz.

INSTRUMENTOS DE MUSICA

PIANOS, pianolas e instrumentos al contado y en plazos módicos. Música impresa y estudios para todos los conservatorios. Pianos de alquiler, afinaciones y reparaciones. Calidad y bajo precio. Viuda de Carreras y Cía. Prado 115. Teléfono A-3462.
E 1757 Ind. 1 Ag.

GANGA EN $250

vendo un autopiano con bastante rollos. Tiene muy buenas voces. Luz número 76, Habana. E-590 31 Mar.

PIANOS y Pianolas de absoluta garantía, casi regalados; véalos y convénzanse. Facilidades de pagos La Predilecta, San Rafael 141. casi esquina a Oquendo.
S 1639 30 mzo.

(R) MAQUINARIAS

(49)—Venta

IMPRESORES. Se vende máquina con motor y tipos; todo casi nuevo. A propósito para el que quiera empezar. Informan: Aguila 11, bajos.
13117 24 mzo.

PRODUCTOS STEINER

Molinos de café y picadores de carne eléctricos. Los mejores del mercado. Nuevos modelos, precios económicos. Maquinaria de panadería Read. Tostadores de café Royal. Industrial Machinery Co. San Ignacio 12. Teléfono M-9030. Habana.
10055 31 mz.

(S) MUEBLES Y PRENDAS

(51)—Compra

MUEBLES Y PRENDAS Teléfono M-1914

Modernos comedor, sala, máquinas Singer, Victrolas, muebles de oficina, cajas de caudales, máquinas de escribir y otros artículos. Pagamos más que nadie. "La Sultana", Suárez 3. 11965 11 Ab.

COMPRAMOS MUEBLES TELEFONO A-4518

Modernos y antiguos juegos cuarto, comedor y sala; máquinas Singer; Victrolas; muebles de oficinas. Pagamos bien. Llamen al teléfono A-4518. S-1778 21 Mz.

MUEBLES A PLAZOS Y EN ALQUILER

Compramos toda clase de muebles finos, también hacemos cambio. Llame al teléfono -5820 "La Comercial", Neptuno número 153, entre Escobar y Gervasio. Las ventas para el campo no pagan envases.
S-1393 1 Ab.

(52)—Venta

MUEBLES EUROPEOS

Arreglamos, esmaltamos, barnizamos y tapizamos toda clase de muebles europeos y del país. Carpintero-ebanista. Fabricamos por catálogo. Especialidad en fabricar muebles finos en madera dura. Gervasio 67. U 3167.
13182 18 abril

VENDO regio juego comedor estilo árabe de caoba, mandado hacer encerado, doce piezas, costó 500 pesos. Se da en 225 pesos. Dirección Telf. A 9335.
13155 25 mzo.

POR MARCHAR AL EXTRANJERO

Moderna y completamente nuevo, se venden todos los muebles de Muralla 117, segundo, izquierda.
S 2088 27 mzo.

MAQUINA UNDERWOOD FLAMANTE $45

Remington moderna 20 pesos. También una Underwood sin estrenar. Aproveche ganga. Trátase de liquidar enseres de oficina cerrada. Reina 97, esquina a Campanario. Tienda ropa. De 9 a 1.
12860 27 mzo.

QUIERE VENDER SUS MUEBLES?

Llame al Teléfono M 1129.

LA CASA DE CANGAS

Esmalto, barnizo y tapizo, envases y arreglo toda clase de muebles. Especialidad en colores. Esmalto neveras y mimbres. Compro muebles y vendo muy barato. Sitios número 4. Telf. M 1129.
S 2004 12 abril.

SE ARREGLAN MUEBLES EL ARTE

Taller de reparación y reconstrucción de muebles, envases y embarques. Especialidad en pinturas, barnices y tapicería. Calle 1 número 9, casi esquina a Calzada. Telf. F 2312.
S 1449 23 mzo.

MUEBLES

Fabricamos e importamos para el gusto más refinado. Pueden adquirirse a plazos y en alquiler en el almacén importador de muebles y casa de préstamos "La Nueva Especial", Neptuno número 191 y 193. Telyéfono U 5010 al lado del café El Siglo XX. Nota: Las ventas para el campo no pagan envase.
S 1812 6 abril.

MANDE ARREGLAR SUS MIMBRES

y neveras a la Casa Barro, los esmaltamos con aire comprimido en todos los colores. San Miguel 89. Telyéfono A 1269.
S 1814 22mzo.

ESMALTO neveras a fuego, garantizo mi trabajo como de fábrica. Hago serpentinas, esmalto, decoro barnizo, tapizo toda clase de muebles. Especialidad en mimbres. Aniceto Calvo, Villegas 83, Teléfono M-8692.
8913 23 marzo

PARA OFICINAS Y DE OCASION

Bufetes planos y de cortinas. Archivos, cajas archivos, máquinas de escribir. La Hispano Cuba, Villegas 6. Losada. A-8054.

DINERO

No reparamos intereses. Préstamos sobre alhajas y objetos de valor.
LA HISPANO CUBA
Villegas 6, por Avenida de Bélgica antes Monserrate. Teléfono A-8054.

DE OFICINAS

Compro. A-8054. Buretes planos y de cortinas, Archivos, cajas archivos, libreros, máquinas de escribir. La Hispano Cuba, Losada. Villegas 6. A-8054.
E 2799 Ind. 1 Nv.

MUEBLES EN GANGA

Gran surtido en juegos completos y piezas sueltas, juegos de cuarto 70 pesos; comedor, 75 pesos, sala o recibidor, 45 pesos, escaparates, 10 pesos con lunas 23 pesos; camas a 7 pesos, cómodas 10 pesos, seis sillas y dos sillones, 15 pesos; sillas ueltas a 1.50; tillones $2.50, mesas correderas 6 pesos y otros que no se detallan a los precios mencionados, también se compran y cambian en

"LA PRINCESA"

San Rafael 107. Teléfono A-6926.
E 2777 Ind 1 Dc.

MAQUINAS Singer. Se venden dos de ovillo en Amistad 52, altos.
12526 30 Mar.

MUEBLES Y PRENDAS

"LA NUEVA ARGENTINA"

Casa de Préstamso, interés desde el 1 por ciento. Liquidación de prendas procedentes de empeño por la mitad de su valor. Neptuno número 179. U 5956.
S 1811 6 abril.

POR RAPIDO viaje vendo un juego de sala, uno comedor, caoba y bronces, dos de cuarto, una victrola Columbia, todos modernos y poco uso. Corrales 118.
13011 20 Mar.

VENDO muebles de oficina, burós de cortina, desde doce pesos; mesa plana, desde 15 pesos; libreros, $16; sillas giratorias, $7.50. Teléfono U-4352.
13049 26 Mar.

LA CASA PERNAS

gran surtido en juegos de cuarto y comedor y sala, piezas sueltas a precio de situación. Visiten esta casa y se convencerá. Neptuno 230, entre Espada y Hospital. Telf. U 2335. 12212 31 mzo.

PARA MUEBLES BARATOS DIAZ Y CHAO PRESTAMOS Y MUEBLES

Liquidamos a precio de verdadera ganga todas las existencias en juegos de sala, recibidor, comedor y cuarto, neveras, sillones, camas y toda clase de muebles, a plazos y al contado. Los compramos de uso pagándolos más que nadie. Facilitamos dinero en todas cantidades con módico interés; visite esta casa y se convencerá. Neptuno números 197 y 199. Teléfono U-5154. 8528 21 Ab.

VENDO, por pelearme con mi novia, juego de cuarto color caoba con bronces, buenas lunas ovaladas, nueve piezas, nuevo completamente; muy barato. Está en el taller Sitios número 4; tel. M-1129.
S-2071 24 Mar.

LA CASA BARRO

Se barnizan, esmaltan y tapizan muebles, se envasan; reparación de muebles en general. San Miguel 89. Teléfono A 1269.
S 1813 22 mzo.

LAMPARAS EN GANGA

Se vende una lámpara de sala de bacarat, muy fina, en $300.000. Una lámpara de comedor. Una lámpara de pie de bronce, en $100, mármol de Verona, en $8000. Puede verse en la Casa Vilaplana. O'Reilly y Villegas.
E 4 Ind. 1 En.

LA ESPECIAL"

La mueblería más grande y mejor surtida de toda la República. Salón de exposición y ventas. Neptuno número 159, entre Escobar y Gervasio. Muebles fabricados y exportados para el gusto más refinado: en "La Especial" pueden adquirir muebles a plazos y en alquiler. Hay juegos de cuarto en caoba de tres cuerpos con filete de bronce: juegos idem esmaltados en dos tonos policromados y dorados; juegos idem esmaltados y decorados en todos colores; juegos de caoba y bronce; juegos de señoritas esmaltados, policromados y decorados. Juegos de comedor estilo "Renacimiento", idem estilo Adans, idem Inglés, idem con filetes en todos estilos y a todos precios. Juegos de sala estilo "Luis XVI" dorados y con gobelinos; juegos esmaltados y policromados de todos precios. Juegos de sala con filete de bronce muy finos, idem en otros estilos, juegos de recibidor tapizados y de rejilla a todos precios; también los hay de mimbre muy baratos. Sillones de mimbre de todos estilos y precios; mesas escritorios de todos tamaños; libreros de dos y tres hojas; sillas giratorias, juegos de oficina. Neveras de todos estilos y tamaño. Juguitos de niños esmaltados. Crees-Long tapizados y de mimbre. Lámparas de pie muy finas y muy baratas, idem de sala, saleta, cuarto y y comedor. Reloj de pared; idem de pie. Espejos dorados idem vitrinas, Sillones de portal de todos estilos, sillas de coche idem de colegio, sillas de tijera. Paravanes, alfombras de sala, saleta y cuarto, maceteros de todos estilos y precios camas de hierro y camitas de nios desde la más barata a la más fina. Sombrereras, perchas de árbol, cestos de ropa, fiambreras finas y corrientes, sillones de niño de caoba y mimbre. En piezas sueltas: escaparates de lunas, idem sin luna, camas, coquetas, cómodas, chiffonier chifo-Rober; mesas de noche aparadores, auxiliares, vitrinas; mesas de correderas, mesas d emáquinas, mesas de teléfono y sillerба de toda clase y otros muchos artículos que no se detallan aquí. Fíjese bien que "La Especial" le hace a usted cualquier juego o muebles de encargo sin que tenga que hacer anticipo alguno. Hacemos ventas para el campo sin cobrar embalaje; damos facilidades de pago guardando la más absoluta reserva. También alquilamos muebles desde la más humilde cama de hierro hasta una lujosa residencia. Haga una visita a esta acreditada casa y saldrá complacido por su mercancía erquisita y sus precios íntimos. No se confunda.

LA ESPECIAL"

Neptuno número 159, entre Escobar y Gervasio. Teléfono U-5620 y Apartado número 2291.
S-1695 1 Ab.

LA SEGUNDA COMPETIDORA

Préstamos y almacén de muebles. Se realizan grandes existencias de joyería fina, procedente de préstamos vencidos, por la mitad de su valor. También se realizan grandes existencias en muebles de todas clases, a cualquier precio. Doy dinero con módico interés, sobre alhajas y objetos de valor, guardando mucha reserva en las operaciones. Visite esta casa y se convencerá. San Nicolás 250, entre Corrales y Gloria. Teléfono M-2875.

RUFINO G. ARANGO

Se compran y cambian muebles y Victrolas, pagando los mejores precios.
E 1759 Ind. 1 Ag.

(T) PERDIDAS

(53)—Objetos

SABADO noche, se extravió en automóvil de alquiler entre Café París y Hotel Florida (Obispo y Cuba), bolsa piel, conteniendo reloj de pulsera brillantes y aretes brillantes y perlas y medallas de oro. La persona que entregue estas prendas en la administración del Hotel Florida será gratificada con cien pesos.
13052. 21. Mz.

10 CENTAVOS
DE 7 A. M. A 4 P. M.; Y DE 4 A 10 P. M.
15 CENTAVOS

SOLICITUDES DE TRABAJO: DIEZ CENTAVOS
DEPARTAMENTO DE ANUNCIOS CLASIFICADOS

10 CENTAVOS
DE 7 A. M. A 4 P. M.; Y DE 4 A 10 P. M.
15 CENTAVOS

M.E.C.D. 2016

HA SIDO APLAZADA HASTA EL 15 DE MARZO DE 1929 LA EXPOSICION DE SEVILLA

LA ESPAÑA DE HOY

AVENIDA DE ESPAÑA

Por MANUEL AZNAR

Hace algunos días, el industrial, munícipe y diplomático señor Emeterio Zorrilla propuso en el Ayuntamiento que se dé a la Calle 17 del Vedado el nombre de "Avenida de España". El Ayuntamiento, por unanimidad, aprobó la propuesta. Ahora está en manos del Alcalde la definitiva resolución, o por mejor decirlo, la confirmación y ejecución del acuerdo. Si en el hijo perduran los sentimientos que anidaron en el espíritu del padre respecto de España y de los españoles, debemos tener como cosa segura la ratificación de los propósitos que expuso noblemente el señor Zorrilla. Una vez más se ofrece—aun cuando como ahora se trate solamente de cosa externa y titular—la expresión triangular de las coincidencias cubano-hispano-norteamericanas. En esta campaña del futuro triángulo anda empeñado con singular denuedo y con su lírico afán nuestro ilustre amigo Don Gabriel Camps, hombre de concepciones poéticas, y por tanto, un poco adivino del porvenir, como acontece siempre con los poetas. Las tres grandes, principalísimas vías del Vedado son la Calle 23, la Calle 17 y la Calle de Línea. Al menos, las que a mí me parecen principalísimas. La Calle 23 se llama General Gerardo Machado, representación genuina en los momentos actuales de las grandes aspiraciones nacionalistas de Cuba; la calle Línea lleva el nombre de Avenida Wilson, en recuerdo de aquel profesor iluminado, que quería, casi por arte de milagro, transformar el mundo pecador en un edén de espíritus arcangélicos. En medio de esas dos Avenidas trata el señor Zorrilla de situar la de España. Y dadas las razones que el distinguido industrial y político expuso en el proemio de su proposición, ninguna otra calle podía haber sido elegida con más acierto. Se trata de honrar en ese acuerdo municipal a la Nación progenitora de América con cierto sentido de reverencia sentimental. Tradición, pasado, historia, evocación, llevaron al señor Zorrilla a buscar para España una vía cubana suntuosa y elegante, un poco solemne y un poco señorial. ¿Cuál otra más indicada que la Calle 17, la que llamaríamos calle regia del Vedado, la que con mayor suma de solemnidades traslada al Trópico el ambiente de ciertos "faubourgs" parisinos, de las calles residenciales de Londres y de nuestro magnífico Barrio de Salamanca?

No sabemos a estas horas si el Alcalde de la Habana ratificará el acuerdo de los concejales, o si por el contrario, estimará mejor oponerle su veto irreductible. Esperamos lo primero; pero, pudiera el doctor Miguel Mariano, nuestro ilustre amigo, hallar motivos que le aconsejaran la medida contraria. Sea de ello lo que sea, yo quería limitarme hoy a enviar mi mensaje de gratitud al señor Emeterio Zorrilla, para quien ya tenemos los españoles de Cuba una nueva y gran razón de gratitud. Importa mucho al sentimiento español ver inscrito el nombre de la Patria al frente de una espléndida Avenida, hay en ello un noble halago que nuestra sensibilidad recoge como una delicadísima ofrenda. Pero indudablemente importa mucho más comprobar que hay un corazón cubano en el que el amor a España no es solamente palabra circunstancial o mera galantería. sino latido entrañable. No sabemos en cuánto valora cada uno de los cubanos la reacción amorosa de un espíritu español hacia Cuba, si sabemos, a ciencia cierta, cuán grande es el valor que para los españoles tienen las reacciones o movimientos cordiales de Cuba y de los cubanos hacia España. En este sentido queremos entender e interpretar la moción del Sr. Zorrilla aprobada por el Ayuntamiento de la Habana. Y en virtud de esas consideraciones le reiteramos con toda el alma nuestro más fervoroso agradecimiento.

APARECIO PRESO EN LA CARCEL UN COBRADOR AL QUE SE CREIA MUERTO O SECUESTRADO POR LOS BANDIDOS

En una casa del Vedado entraron los ladrones y sólo han podido llevarse una peseta. Denuncia por alzamiento comercial y perjurio contra el dueño de un hotel. — Otra desaparición

Desde el día 16 del actual, es decir el viernes falta de su domicilio y del Banco del Canadá, en el que presta sus servicios como cobrador, Manuel Quintela Lodeiro español. Sus familiares, sus amigos, sus compañeros aterrados ante la desaparición del familiar y del amigo, aterrados, pensaron en una muerte violenta, en un secuestro en algo truculento en el que el infeliz desaparecido perdiera la vida.

Hecha la denuncia en la Policía Secreta y comisionado el inteligente y activo subinspector señor Pompilio Ramos dió comienzo a sus investigaciones que dieron excelente resultado. Quintela vivía y no sólo no corría peligro, sino que era muy difícil que en el lugar en que se encontraba pudiera ser perseguido ni menos agredido por nadie. Se hallaba en el Vivac y cumpliendo condena.

De las investigaciones practicadas se supo, que Quintela, en unión de José Suárez Méndez habían formado tan fuerte escándalo el día 16 en la demarcación de la primera Estación que la Policía de dicha Estación los detuvo y al día siguiente el doctor Almagro Juez Correccional, impuso a Quintela diez días de Cárcel que empezó a cumplir el día 17. Pero Quintela, para evitarse el bochorno de ver su nombre en el Vivac y publicado en la Sección de Correccionales, dió un nombre apócrifo. Manuel Rodríguez Quintero, con el cual cumple condena en el Vivac.

ALZAMIENTO COMERCIAL Y PERJURIO

Denunció en la Secreta el señor Manuel Rubal López vecino de Reina 98, que el dueño del Hotel Roosevelt, señor Urbano Martínez vecino de Amistad 19, había vendido el hotel referido jurando no tener deudas, adeudándole a él la cantidad de $3665, y ha desaparecido creyendo haya huido para evitar que los acreedores le hagan detener.

ROBO

En la casa 17 número 241 domicilio del señor Angel Mestre, violentando una puerta que rompieron del cuarto de las sirvientes sustrajeron una peseta y un centésimo de billete. El hecho ocurrió durante la madrugada no enterándose las sirvientes hasta que se despertaon por la mañana.

DESAPARECIDA

Denunció en la Secreta Manuel Fernández Blancao vecino de Cristo número 1 la desaparición de Josefa Muneros Fernández, española, que residía como sirvienta en Prado 86 Casa de Modas.

DON JUAN VAZQUEZ DE MELLA, QUE FALLECIO HACE POCO, DEJO UN LEGADO A LA UNIVERSIDAD DE COMPOSTELA

El legado es para una fundación docente en Santiago de Compostela, como testimonio de afecto y reconocimiento a la enseñanza que el insigne tribuno recibió de aquélla

EN GIJON SE EFECTUO UNA VELADA EN LA QUE FUE ENALTECIDA LA FIGURA DE VAZQUEZ MELLA

La exportación de arroz en Valencia se ha intensificado de manera notable y para su embarque durante la presente semana, para Buenos Aires, hay preparadas 2.000 toneladas

SANTIAGO DE COMPOSTELA, Mayo 20. (Prensa Aliada).—Se ha recibido de los testamentarios de Don Juan Vázquez de Mella, que son el director y el vicedirector de la Tercera Orden de San Francisco, la noticia de que la última disposición del gran tribuno recientemente fallecido contiene un legado para una fundación docente en Santiago de Compostela a la que irán mucho de los libros que aquél poseía. La biblioteca de Vázquez de Mella llegaba a doce mil volúmenes.

La fundación de referencia se instituye en prueba de afecto y reconocimiento a la enseñanza que Vázquez de Mella recibió en la ciudad de Santiago en cuya universidad cursó sus estudios.

EN HONOR DE VAZQUEZ MELLA

GIJON, Marzo 20. (UP).—Se ha celebrado en esta ciudad una velada a la memoria del ex-diputado tradicionalista don Juan Vázquez de Mella, en la que se pronunciaron varios discursos enalteciéndose al ilustre parlamentario.

Uno de los oradores dijo que Asturias se vanagloriaba con llamarle hijo predilecto como nacido que era de Cangas de Onis.

SOCORROS PARA LOS OBREROS SIN TRABAJO

OVIEDO, Marzo 20. (UP).—La Junta de Socorros a los obreros sin trabajo, se ha dirigido por medio de la prensa a los ovetenses, excitándolos que suscriban cantidades para remediar la crisis reinante. Agrega que según los cálculos hechos por los miembros de la misma se necesita que mil personas suscriban veinticinco pesetas cada una.

172 MILLONES DE PESETAS VALE LA RIQUEZA GANADERA ASTURIANA

OVIEDO, Marzo 20. (UP).—Acaba de publicarse una estadística acerca de la riqueza ganadera de Asturias, según la cual representa 172 millones de pesetas.

Las autoridades se preparan para introducir grandes mejoras con el fin de que dicha riqueza ganadera asturiana llegue a 249 millones de pesetas, cálculo que debe aceptarse como el verdadero valor de la misma.

MURIO UNA DAMA ARISTOCRATICA

MADRID, Marzo 20. (UP).—Ha fallecido en esta capital Doña María de Borbón, hija de los Duques de Sevilla.

EL EMPRESTITO A PORTUGAL

MADRID, Marzo 20. (UP).—En el periódico "El Debate" publica hoy un artículo el Conde de Rodríguez Sampedro comentando la negativa de la Liga de las Naciones a conceder un empréstito internacional a la vecina república portuguesa.

Pide el señor Rodríguez Sampedro a los estadistas y financieros españoles que estudien la fórmula de conceder a Portugal el empréstito que ha pedido con toda urgencia, creyendo que ello contribuirá a estrechar los lazos entre los dos países, sin detrimento de la independencia de ambos. Dice además, que esto repercutiría en la América hispano-lusitana.

LA ENSEÑANZA RELIGIOSA

ZARAGOZA, Marzo 20. (UP).—En el mitin que se ha celebrado en esta ciudad a fin de apoyar las peticiones que se han dirigido al Gobierno para que establezca la cátedra de Teología en las Universidades y la enseñanza religiosa en los Institutos, se dió lectura a la carta del rector de la Universidad de Zaragoza, adhiriéndose a la campaña.

2000 TONELADAS DE ARROZ VALENCIANO

VALENCIA, Marzo 20. (UP).—La exportación del arroz se ha intensificado de manera considerable y para su embarque durante la presente semana para Buenos Aires, hay preparadas 2.000 toneladas.

EL MONTEPIO DE ACTORES

MADRID, Marzo 20. (UP).— La presidencia honoraria del Montepío de Actores, vacante por muerte de doña María Guerrero, la desempeñará en lo sucesivo Margarita Xirgu.

LA UNION FRANCO-HISPANA EN MARRUECOS

MADRID, Marzo 20. (UP).— El marqués de Estella ha recibido un telegrama del general Sanjurjo, alto comisario de España en Marruecos, y otro del embajador de Francia, ensalzando la colaboración franco española en Marruecos.

El telegrama del General Sanjurjo manifiesta:

"Cábeme la satisfacción de expresarle el cordialísimo recibimiento de que hemos sido objeto en todas las zonas recorridas, prueba inequívoca de la sólida unión y compenetración de Francia y España que tanto beneficio reporta a la obra común"

El telegrama del embajador francés dice lo siguiente:

"Al llegar a Fez le envío, en unión del marqués de Malmusi, afectuosos saludos y expresivas gracias por el inolvidable recibimiento de que hemos sido objeto en la zona española. Siento gran admiración por el desarrollo que se ha verificado, el cual llega más lejos de cuanto pudiera pensarse. Envíole mis felicitaciones más cordialísimas por la magnífica obra realizada. Estaremos tres días aquí, tres en Rabat y tres en Marrakest, demostrando así la colaboración íntima y sincera que existe entre mi país y España".

PASAJEROS DE VIGO PARA LA HABANA

VIGO, Marzo 20. (UP).—A bordo del vapor "Orita" embarcaron hoy en este puerto con destino a la Habana los pasajeros Manuel Durán Castillo, de primera, y Avelino Suárez Vigil en segunda.

BANQUETE A LA ANCIANIDAD

FERROL, Marzo 20. (UP).— Las señoritas de esta ciudad organizaron un banquete, celebrado esta noche, en honor a los ancianos, al cual asistieron las autoridades.

Según las Estadísticas, la Riqueza Ganadera Asturiana Vale 172 Millones de Pesetas; Pero Se Espera Que Con Las Mejoras Valga 249

EL PRIMER DIA DE LA CONFERENCIA DE TANGER EN PARIS

PARIS, marzo 20. UP.—Los delegados a la Conferencia de Tánger, que comenzó hoy, dedicaron casi todo el primer día a los actos iniciales, entre ellos el banquete que les ofreció M. Briand, Ministro de Estado de Francia, y a posar ante los fotógrafos.

Sólo hubo cuarenta minutos de trabajo verdadero, durante los cuales los delegados de las cuatro naciones participantes decidieron que primero estudiarían el acuerdo franco-español, y luego las modificaciones que implique para el Estatuto tangerino.

Los delegados ingleses han aceptado ya el acuerdo en principio, pero los de Italia no han indicado aún su actitud. Después de resolverse ese punto de la obra, se procederá a considerar la participación italiana en la administración municipal y en el Tribunal Mixto de Tánger.

Los delegados han resuelto que los expertos deben trabajar sin obstáculos y que los Embajadores plenipotenciarios se reunirán cuando aquellos terminen su labor. La próxima sesión se celebrará a mediados de la semana entrante. Después de un cambio de puntos de vista, los funcionarios franceses han expresado el criterio de que el problema de Tánger será resuelto con rapidez, consolidándose así las amistosas relaciones entre las cuatro Potencias interesadas, que desean que haya una distribución pareja de la autoridad en el Mediterráneo.

La Obra y el Espíritu de Cuba Republicana

MADRID, marzo 20. UP.—En la Unión Ibero-Americana y ante una enorme concurrencia de notabilidades del mundo artístico y literario, el señor Hernández Catá dió una conferencia sobre la obra y espíritu de Cuba republicana. Señaló el estado cultural de Cuba al terminar la vida colonial y los esfuerzos que se realizaron después para alcanzar la cima, diciendo que tales esfuerzos solo son realizables por los países que han llegado a plasmar la conciencia de su nacionalidad.

Agregó que no se puede medir la grandeza de los pueblos por su extensión geográfica, sino por sus aportaciones a la cultura mundial, y citó ejemplos de cubanos ilustres, haciendo un diseño de las actuales corrientes espirituales, de cuyo choque, dijo, surge victorioso el pensamiento cubano.

Hernández Catá aludió a los esfuerzos del general Machado para atender a las artes y las ciencias, no sólo en quienes las cultivan por medro personal sino por imperio del espíritu.

Después trazó un esquema de las aportaciones de Cuba en varias disciplinas culturales, terminando con el siguiente párrafo:

"Si se cumplieran las profecías de Spengler, que asegura que Europa terminará siendo parte del continente asiático, aquella isla dorada podría alzarse orgullosa exhibiendo el patrimonio espiritual heredado de sus mayores y acrecentado por el esfuerzo de sus hijos".

EN CUANTO A LA EXPOSICION DE INDUSTRIAS ELECTRICAS SE ACORDO ABRIRLA EL 1 DE MAYO DE ESE AÑO

Estos acuerdos fueron tomados en una reunión celebrada en el ministerio de Estado a la que asistieron los embajadores de Argentina, Portugal y Cuba y diez ministros acreditados

EL APLAZAMIENTO FAVORECERA LA CONCURRENCIA CONJUNTA DE LAS NACIONES CENTROAMERICANAS

El embajador de Cuba, doctor Mario García Kohly, regresó a Madrid satisfecho del estado en que se encuentran las obras del pabellón de Cuba en la Exposición de Sevilla

MADRID, marzo 20. (UP.)—En la reunión celebrada hoy en el Ministerio de Estado, a la que asistieron los embajadores de la Argentina, Cuba y Portugal y los ministros de Brasil, Chile, Salvador, México, Panamá, Santo Domingo, Perú, Uruguay, Venezuela y Colombia, se acordó fijar las fechas definitivas para la inauguración de las Exposiciones Ibero Americana de Sevilla y de Industrias Eléctricas de Barcelona, decidiéndose que la primera se abra el 15 de marzo de 1929 y la de Barcelona el 1 de mayo del mismo año.

El general Primo de Rivera explicó que aunque las obras se hallan adelantadas, la proximidad de la fecha del 12 de octubre obligaría a intensificar los trabajos y los gastos siendo de resultados dudosos estos sacrificios. Agregó que hay otras razones que aconsejan la variación de la fecha, entre ellas que la barra del Guadalquivir no es propicia durante el otoño para el anclaje para los grandes barcos y que la época más favorable es marzo, por cuyo motivo, recomienda ese mes para que se inaugure el certamen de la capital andaluza.

Después que los diplomáticos cambiaron impresiones, resolvieron de acuerdo con los deseos del jefe del Gobierno español.

El ministro del Salvador expuso que, a su juicio, el aplazamiento favorecerá la concurrencia conjunta de las naciones centro-americanas que, hasta ahora, por la premura del tiempo, no habían decidido concurrir.

El ministro del Uruguay solicitó una aclaración de las condiciones jurídicas que se otorgan a los terrenos y edificios americanos, acordándose que el asunto pase al estudio de una ponencia compuesta del ministro del Trabajo, en representación del Ministerio de Estado, de la persona que designe el Ayuntamiento de Sevilla, de los señores Cruz Conde y marqueses de la Forenda y del ministro del Uruguay en representación de los diplomáticos de los países que construyen pabellones permanentes. Formará parte del comité el ministro del Brasil, representando a los diplomáticos que construyen pabellones temporales.

CUBA EN LA EXPOSICION DE SEVILLA

MADRID, marzo 20. (UP.)—El embajador de Cuba doctor Mario García Kohly ha regresado a esta capital satisfecho del estado en que se encuentran los trabajos para la construcción del Pabellón de Cuba en la Exposición Ibero-Americana de Sevilla.

En una reunión celebrada en el Ministerio de Estado a la que concurrió hizo constar, por encargo de su Gobierno, que el pabellón estará terminado para el 12 de octubre próximo.

SANTO DOMINGO EXPONDRA SU RIQUEZA

SEVILLA, marzo 20. (Prensa Aliada.)—El cónsul de la República Dominicana en Sevilla ha recibido noticias de la forma en que su país concurrirá a la Exposición.

La riqueza forestal de la República Dominicana será aexpuesta en Sevilla de un modo maravilloso. El Santo Domingo ha encomendado a un técnico la selección de las maderas para prepararlas en un muestrario. También un geólogo alemán ha recibido el encargo de recoger la riqueza mineralógica.

La capacidad industrial del país se revelará en la Exposición de Sevilla con muestras de azúcar refinada, cigarros, cigarrillos, fósforos, ron, aguardiente y otros productos, los cuales serán repatidos entre los visitantes al pabellón de la república.

FAVORECEN A AGUSTIN RODRIGUEZ LAS DECLARACIONES PRESTADAS POR LOS ARTISTAS DE "ALHAMBRA"

Todos los testigos manifiestan que Rodríguez disparó contra Travieso—que era un conocido "piel roja"—obrando en legítima defensa, a fin de librarse de la acometida

Ayer declararon en el Juzgado de Instrucción de la Sección Segunda, ante el licenciado López Centellas, juez, y Secretario Sr. Calzadilla, los siguientes artistas del Teatro Alhambra, citados por el juez, para que expusieran al Juzgado cuanto supieran acerca del hecho ocurrido en dicho teatro la noche del pasado domingo, 18 del actual, en el que resultó gravemente herido Eladio Travieso, conocido por "Piel Roja", que se dedicaba a exigir dinero a artistas y autores del Teatro Alhambra, silbándolos caso de no acceder a sus peticiones, dirigiendo además anónimos amenazadores a aquellos que no contribuían como los demás, a sus peticiones. Prestaron declaración los Sres. Regino López y Federico Villoch, empresarios y directores; Julio García; Arnaldo Sevilla; Srta. Hortensia Valeron; Guillermo Caballero Baquero y José Pérez Sanjurjo, dueño del establecimiento de víveres situado en Virtudes e Industria.

En sus declaraciones expusieron todos los artistas de Alhambra, que conocían a Travieso, que era "Piel Roja" es decir se dedicaba a exigir dinero a los artistas, a los cuales caso de no dárselo, silbaba u organizaba complots para perjudicarlos. El actor Sr. Arnaldo Sevilla expuso que el día 17 Travieso sostuvo una discusión que llevaba camino de degenerar en reyerta, con el autor Sr. Agustín Rodríguez, teniendo que intervenir él para separarlos, pues de lo contrario hubieran llegado a agredirse mutuamente. Al separarlos. Travieso dijo que "aquello no podía quedar así y que él vería cómo resolverlo". Aun cuando no presenció el hecho, supone que lo ocurrido el domingo por la noche fuera consecuencia de la discusión del día 17. Travieso dirigió anónimos exigiendo dinero a los artistas y autores de la casa, y Rodríguez se negó a darle dinero y entonces Travieso, molesto, ideó en venganza enemistar a Villoch y Regino López con Rodríguez, hablando mal a unos de los otros y escribiendo anónimos en los que se hacía eco de chismes y de cuentos para perjudicar a Rodríguez ante Villoch y ante Regino López. Estos datos fueron obtenidos por nuestro Reporter, de boca de varios artistas de la Compañía de Alhambra.

El dueño del establecimiento de víveres sito en Industria y Virtudes, señor José Pérez Sanjurjo, no quiso comprometerse, y aunque se esperaba que su declaración aportara datos al sumario se limitó a decir que no había visto nada, ni sabía nada del hecho ni de los antecedentes del mismo.

El actor Sr. Caballero Baquero, testigo presencial de los hechos, declaró que vió a Travieso, manoteándole a Rodríguez al lado de la escena en las cajas; después muy violento, Travieso sacó una navaja y Rodríguez trató de sujetarle las manos, pero al ver que Travieso con la navaja le tiraba "tajos" se echó para atrás, para evitarlo. pero como Travieso siguiera atacándole, entonces sacó Rodríguez el revólver y se defendió disparando contra Travieso, que navaja en mano le atacaba sin descanso.

Hoy a las nueve declararán en la causa los artistas Sres. Sergio Acebal y Pepe Serna y todo el Coro de Alhambra. La impresión dominante en el Juzgado es de que se trata de un caso clarísimo de legítima defensa.

El estado de Travieso sigue siendo grave aun cuando ha mejorado dentro de la gravedad.

QUEMADURAS

En la casa de socorro de Arroyo Apolo fué asistida de graves quemaduras diseminadas por todo el cuerpo, la Srta. Marta García Fernández, vecina de Estela e Isabel en el Reparto Párraga, que sufrió al explotar un reverbero en su domicilio.

LESIONADOS CASUALES

Al bajar la rampa de los Almacenes del Ferry Boat en el Muelle de Arsenal, cayó al pavimento por haber dado un resbalón el Inspector de descarga de la Aduana, número 128 Sr. Justo Fernández Sánchez causándose una contusión en la región parietal izquierda y desgarraduras en todo el cuerpo. Fué asistido en el primer centro de socorro.

Al subir una escalera en su domicilio, Paula 35, se fracturó el antebrazo derecho José Vizoso Omal, de 25 años. Fué asistido en la casa de salud La Benéfica.

Varando una cachucha en el varadero La Campana en Regla, Antonio Gómez Galate, vecino de Calixto García 8 en Regla y pescador de oficio, se causó la fractura del grueso artejo derecho. Fué asistido en el centro de socorro de Regla.

AMENAZAS DE MUERTE

Fué detenido ayer por el vigilante 1696 Esteban Rezich, de Yugoslavia y vecino de Merced 79 a petición de Catalina Shutock de la misma nacionalidad, camarera y vecina de Compostela 113, que le acusa de que le exige todo el dinero que gana y le ha amenazado con matarla si no se lo entrega. Ingresó en el Vivac.

PROCESADO

Fué procesado por robo, con $300 de fianza, Alberto Galán Peñalver.

ACUSADO

El Sr. Guillermo Doctorovich, representante de la Compañía Mata, de Málaga, presentó una denuncia en el Juzgado de Instrucción de la Sección Tercera, acusando de estafa al Sr. Francisco Montes de Oca.

En la denuncia expone al Juzgado que Montes de Oca solicitó entrar como agente de ventas de su Compañía para lo cual, después de aceptar las condiciones propuestas, exigió un anticipo de tres mil pesetas con la obligación de devolverlas parcialmente y antes de abandonar su cargo en la citada Compañía; pero, Montes de Oca usó esta estratagema para engañarlo e inducirlo a entregarle la referida suma, pues más tarde, no sólo dejó de cumplir su promesa, formalizar el convenio y devolver dicha cantidad, sino que, al percibir la suma, estaba en tratos con la casa López de Málaga, para igual negociación, y a sabiendas de que no iba a cerrar ningún contrato con la Compañía Mata, empleó un ardid engañoso para defraudarle en la cantidad expresada negándose a reintegrar la suma.

El Juzgado ha incoado la causa y ha dispuesto sea instruído de cargos el acusado, dándose las órdenes oportunas a la Policía.

EL MINISTRO DE URUGUAY PROPONE UN INTERCAMBIO DE VALORES DEPORTIVOS

Lanzó la proposición en la reunión celebrada ayer en Madrid

MADRID, marzo 20 (UP)—En la reunión celebrada hoy en el Ministerio de Estado para tratar de las fechas en que deben inaugurarse las exposiciones de Sevilla y Barcelona, el ministro del Uruguay propuso que la Federación Atlética Española invite a todas las entidades deportivas de los países americanos, Portugal y las Filipinas, cuya finalidad sería el intercambio constante de valores atléticos mediante la celebración periódica de olimpiadas.

Agregó que la primera podría celebrarse en Sevilla, coincidiendo con la Exposición. Propuso también que además de los deportes usuales en las olimpiadas, figure una sección libre para que cada país concurra con sus juegos típicos y bailes etc.

A cada olimpiada se asociaría un poeta elegido por el país en que se celebrará, encargado de cantar las glorias atléticas nacionales.

CONTRA LOS VALORES FRAUDULENTOS

LONDRES, marzo 20, (SR.) — En el discurso pronunciado ante la Cámara de Comercio Americana de esta ciudad durante el lunch celebrado en el hotel Cecil el presidente de la Bolsa de Cambios de Nueva York Mr. E. H. H. Simmons declaró que en América se mantiene una campaña activa contra los "levantadores de acciones" y se espera alcanzar los medios necesarios para una cooperación internacional contra los vendedores de valores fraudulentos, para lo cual su organización está dispuesta a prestar todo el apoyo necesario.

LAS COLECCIONES CIENTIFICAS INGLESAS

LONDRES, marzo 20, (NSR.) — Los Reyes de Inglaterra visitaron hoy el nuevo pabellón de ciencias del Museo de Kensington, construído al sur, mostrando gran interés en observar todas las exhibiciones. El Rey Jorge anunció que todo lo relacionado con los museos nacionales y galerías de arte está encomendado a una comisión, que cuando emita su informe dejará mostrado que las colecciones inglesas no pueden ser superadas por ninguna otra en el mundo.

Llegaron a Murra las Tropas de Marina

MANAGUA, Nicaragua, marzo 20. UP. Las fuerzas terrestres de la Infantería de Marina llegaron hoy al teatro del encuentro de ayer entre sus aviones y los soldados del general Sandino, en Murra, a 40 kilómetros de El Chipote.

Las fuerzas norte-americanas encontraron el lugar desierto. Los aviones de la Infantería de Marina lo bombardearon y ametrallaron furiosamente ayer. En la jefatura de las tropas norteamericanas se cree que los elementos con que combatieron los aparatos aéreos son el grupo principal de Sandino, el que lo comandaba personalmente.

Sandino se dirige actualmente hacia la frontera de Honduras, para conseguir más armas y municiones, o por el río Coco hacia la frontera del Este.

EL REY ALFONSO INCORPORARA A LA ESCUADRA EL BUQUE-ESCUELA "JUAN SEBASTIAN ELCANO", EN CADIZ

El citado buque fué recibido el último día de Febrero por el comandante general del Arsenal de La Carraca, y entregado por los astilleros de "Echevarrieta, Larrinaga Co."

MADRID, marzo 20, (UP.) — Se ha anunciado que el Rey Alfonso asistirá a la incorporación oficial a la escuadra española del buque escuela de guardias marinas "Juan Sebastián Elcano", la cual se efectuará en Cádiz, haciendo luego un viaje a su bordo hasta Málaga, donde desembarcará.

Como cablegrafiamos oportunamente, el citado buque fué recibido el último día de febrero por el comandante general del Arsenal de la Carraca, entregado por los astilleros constructores Echevarrieta, Larrinaga y Compañía, de Matagorda, Cádiz.

Del mando de dicho buque se ha posesionado el capitán de fragata don Manuel de Mendivil.

Se trata de un barco que, por sus instalaciones y condiciones, ,verdaderamente espléndidas y apropiadas al objeto a que se le destina, puede figurar como modelo entre los de su clase.

YANGUAS Y EL CONCEPTO UNIVERSITARIO

MADRID, marzo 20, (UP.) — El presidente de la Asamblea Nacional señor Yanguas ha dado una conferencia acerca del concepto universitario.

Después de hablar prolijamente de las luchas en las universidades y colegios de Inglaterra, el señor Yanguas pasó a describir las universidades de Alemania, y el tipo de la napoleónica, la cual rompió la tradición confundiendo la universidad con el distrito universitario, tipo que fué copiado en España, pero conservándose cinco facultades.

El señor Yanguas concluyó diciendo que ha llegado el momento de reformar la primera fase, la cual ya marcha, pudiéndose esperar que la seguirá la selección del profesorado y la colaboración de los discípulos.

El conferenciante ensalzó después la Ciudad Universitaria en proyecto, diciendo que vendrá a ser hogar de la cultura de la raza y que es necesario que la Universidad española no sea un archivo de la cultura pretérita, sino una fábrica de ideas siempre renovadas, que la conviertan en el tejido conjuntivo de las nuevas generaciones.

LAS JUVENTUDES HISPANO-AMERICANAS

MADRID, marzo 20, (UP.) — La junta directiva de la Juventud Hispano-Americana ha visitado al general Primo de Rivera informándole del proyecto de Congreso de Juventudes de España y América que se celebrar al mismo tiempo que la Exposición de Sevilla. El jefe del Gobierno les prometió apoyo moral y económico.

Anunciando después el aplazamiento del viaje del Rey a Sevilla, el general Primo de Rivera explicó que el pensamiento del monarca es ir a la ciudad andaluza a mediados de abril, aprovechando la inauguración del hotel Alfonso XIII, yendo después a Málaga para saludar a la Princesa Beatriz de Battemberg, madre de la Reina Victoria.

500 TURISTAS EN VIGO

VIGO, marzo 20, (UP.) — Procedente de Nueva York ha llegado el paquebot "France" conduciendo más de quinientos turistas norteamericanos que realizarán una excursión por el Mediterráneo, a los cuales se han incorporado en esta ciudad catorce turistas belgas. El "France" zarpará esta noche para Tánger.

LOS CONSERVADORES Y EL SUFRAGIO UNIVERSAL

MADRID, marzo 20, (UP.) — El periódico conservador "La Epoca" se declara partidario del sufragio universal, explicando que las clases conservadoras españolas son lentas de movimiento y perezosas de actuación, y por ello dicho sufragio universal parece beneficiar solamente las izquierdas. "Pero nosotros, — dice — convencidos de la raigambre conservadora del país, no nos asustamos ante el sufragio universal". "La Epoca" termina recomendando que los conservadores se organicen para el estudio de una propaganda de aproximación constante con el pueblo.

LA NUEVA CONSTITUCION

MADRID, marzo 20, (UP.) — La Sección Primera de la Asamblea Nacional ha terminado el estudio de la ponencia de los señores Goicoechea y García Oviedo acerca del Poder Ejecutivo en la nueva Constitución que se proyecta. El señor Yanguas leyó una ponencia sobre la nación, el estado, la nacionalidad y la ciudadanía, anunciándose que la discusión comenzará mañana.

TRAGEDIA DE LA AVIACION

MADRID, marzo 20, (UP.) — Un aeroplano que estaba haciendo un vuelo de prácticas cayó cerca de Ocaña, muriendo en el accidente el piloto, capitán Vicente Lastra.

LA AVIACION FRANCO-HISPANA

MADRID, marzo 20 ,(UP.) — El general Primo de Rivera y el encargado de Negocios de Francia firmarán el jueves el tratado de aviación franco-español.

LOS CONQUISTADORES EXTREMEÑOS

BADAJOZ, marzo 20, (UP.) — En el pueblo de Bacarrota se ha iniciado una suscripción para donar a la Exposición de Sevilla un busto de Hernán Cortés, conquistador de México. Al mismo tiempo, el alcalde de Villanueva de la Serena, descendiente del conquistador de Chile, ha ofrecido un busto de Pedro Valdivia. En otros lugares de esta provincia de Extremadura se han iniciado suscripciones para ofrecer a la Exposición de Sevilla estatuas de Pedro de Alvarado, Vasco Núñez de Balboa y otras grandes figuras de la conquista, oriundas de la región extremeña.

M.E.C.D. 2016