SECCION 1ª

TIEMPO PARA HOY
Buenos.—Iguales temperaturas.

DIARIO DE LA MARINA

EDICION DE LA MAÑANA
INFORMACION CABLEGRAFICA MUNDIAL POR NUESTROS HILOS DIRECTOS

SECCION 1ª

AÑO XCVI—NUM. 67. Acogido a la Franquicia Postal LA HABANA, MIERCOLES 7 DE MARZO DE 1928.—SANTO TOMAS DE AQUINO El Periódico más antiguo de Cuba 30 PAGINAS.—5 CENTAVOS

LOS FERROCARRILES UNIDOS TENDRAN QUE ABONAR A HACIENDA $158.000 POR EL CONCEPTO DE UTILIDADES

En el balance presentado en la Habana por la compañía, las utilidades eran $64.200; pero en el enviado a los gerentes en Londres aparecían cuatro millones y medio de ganancia

FUE DEROGADA LA CIRCULAR DE HACIENDA REFERENTE A CLASIFICACION DE HARINAS

La Secretaría aludida estima ahora pertinente considerar como producto de la industria nortemericana la harina de trigo que se obtiene en los molinos enclavados en los E. U.

En la mañana de ayer estuvo en la Secretaría de Hacienda conferenciando extensamente con el doctor Santiago Gutiérrez de Celis, el doctor César Zalaya, del bufete del doctor Sánchez de Bustamante, y a quien acompañaba al Admiinstrador de los Ferrocarriles Unidos. La entrevista desde luego privada, fué objeto de muy interesantes comentarios, puesto que está relacionada con la orden últimamente dictada por el doctor Gutiérrez de Celis, de que aquella empresa abone al Estado cubano, por concepto de utilidades habidas en negocio que explota, la suma de 158 mil pesos, que es el ocho por ciento de la cantidad declarada en su informe al Comité Directivo de Londres, en el que se confiesa que los beneficios obtenidos ascienden a $4.457.393 41 centavos.

Los Inspectores de la Sección de Rentas Terrestres, al examinar los libros de los Ferorcarriles Unidos, se hallaron con el hecho de que mientras esa declaración se hacía a la Directiva, en Londres, en el balance presentado al Estado cubano se declaraba solamente una utilidad de $64.200, y que en consecuencia la citada empresa no se creía obligada a abonar más que $3.852.00.

Todas las impresiones recogidas en la Secretaría de Hacienda permiten asegurar que el doctor Gutiérrez de Celis mantendrá su criterio de que los Ferrocarriles están obligados a abonar los 158 mil pesos conforme a su balance rendido a la Directiva de Londres.

REUNION DE LOS ACCIONISTAS

Hoy a las cuatro y media de la tarde y en el escritorio del señor Julio Blanco Herrera, San Pedro 6, altos, se efectuará una interesante reunión de los accionistas de los Ferrocarriles Unidos para asuntos que demandan el mayor interés y por lo cual se hace la súplica especial de que no falten a ella.

LA ACTUALIDAD GRAFICA.—La Reina de los Diamantes y el multimillo nario y aviador Mr. Levine al aterrizar ayer tarde en el Campamento de Columbia.

Foto. Buendía. Grabador, Fermín.

MAÑANA HABLARA' F. RIVAS EN LA HISPANO- CUBANA

La evolución del movimiento cooperativo será el tema de esta su primera conferencia

ES UNA AUTORIDAD EN CUESTIONES SOCIALES

Es la primera conferencia del curso de 12 de la Institución Hispano-Cubana de Cultura

ANTONIO FABRA RIBAS, distinguido escritor socialista y miembro de la representación oficial que envía la Oficina del Trabajo de la Liga de las Naciones al Congreso de Emigración e Inmigración, que hablará mañana en Payret desde la tribuna de la Hispano Cubana.

Mañana, jueves, a las cinco y media de la tarde, pronunciará en Payret, el señor Antonio Fabra Ribas, la primera conferencia del curso de doce organizado por la Institución Hispano-Cubana de Cultura, aprovechando su estancia en La Habana, en calidad de miembro de la representación que la Oficina Internacional del Trabajo de la Liga de las Naciones envía oficialmente al Congreso Internacional de Emigración e Inmigración.

Evolución del movimiento cooperativo

En esta primera conferencia, que promete ser interesantísima, el profesor Fabra Ribas comenzará a exponer la evolución del movimiento cooperativo, que en los últimos años ha llegado a alcanzar en todo el mundo un extraordinario desarrollo y una eficacia indiscutible.

Es el director de la Revista de Informaciones Sociales

Fabra Ribas, una verdadera autoridad en cuestiones sociales y económicas, es un "leader" prominente del socialismo español afiliado a la Segunda Internacional, y ocupa el cargo de director de la revista "Informaciones Sociales", órgano del Bureau International du Travail.

Las doce conferencias de este curso tendrán lugar los jueves, a las 5.30 p. m., y los domingos, a las 10 a. m.

Con objeto de dar mayor alcance a estas disertaciones, permitiendo que puedan oirlas los proletarios cubanos a quienes interesan muy directamente, la Institución Hispano-Cubana de Cultura ha remitido numerosas invitaciones de paraíso a las organizaciones obreras de la Habana, para que éstas las distribuyan entre sus miembros.

LA PERSONALIDAD DEL SR. FABRA RIVAS

Nació Don Antonio Fabra Rivas en Reus, provincia de Tarragona, el día 6 de abril de 1879. Desde muy joven se destacó por su fervor socialista, en la tribuna y en la prensa libró fuertes campañas, y ha publicado interesantes libros sobre los problemas sociales y la ideología socialista.

DELEGADO AL CONGRESO DE EMIGRACION

El señor Fabra Rivas, ha sido nombrado Delegado al Congreso de Emigración que se celebrará en breve en esta ciudad, por la Oficina Internacional del Trabajo radicada en Ginebra, a la que pertenece, viene con carácter independiente, es decir que no representa a ningún gobierno. Pertenece al Comité Ejecutivo de la Unión General de Trabajadores de España. Está de acuerdo con la Segunda Internacional de Amsterdam, en lo que al trabajo se refiere y filosóficamente con los ideales de la Internacional de Zurich, es Director del Boletín de Informaciones Sociales, órgano de la Oficina Internacional del Trabajo, redactor de "El Socialista" y colaborador de otros importantes periódicos.

SUS CONFERENCIAS

Según nos manifestó anoche, antes de la celebración del Congreso de Emigración ofrecerá una serie de doce Conferencias, por la Sociedad Hispano Cubana de Cultura, dos cada semana, las que serán ilustradas con proyecciones.

Para estas Conferencias la Sociedad Hispano Cubana de Cultura, ha distribuído numerosas invitaciones entre las sociedades obreras de esta ciudad, con el fin de que puedan los trabajadores disfrutar de las interesantes disertaciones del señor Fabra Rivas, sobre los problemas del trabajo.

REPRESENTACIONES OBRERAS

En la noche de ayer acudieron a saludar al señor Fabra Rivas distintas representaciones de sociedades obreras. Entre ellas recordamos una de Ferroviarios, integrada por los señores Fonseca y Antonio González, el señor Juan Arévalo, Peña y otros por la Unión de Trabajadores Marítimos, una de la Federación del Ramo de la Madera, y de otras entidades las que saludaron al líder socialista.

EN EL ROYAL PALM

El señor Fabra Rivas, que ha venido a Cuba con su distinguida esposa, señora María Quemeneur de Fabra, se hospeda en el Hotel Royal Palm, a donde fuímos a saludarle.

VII CONGRESO DE LA PRENSA LATINA

Una aclaración. El Comité encargado del desenvolvimiento del VII Congreso de la Prensa Latina, hace constar que los actos oficiales que el mismo comprende y que se consignan en el Programa Adjunto, son éstos: de la inauguración, designación de Comisiones y clausura. Los restantes corresponden a la iniciativa particular.

ACTOS OFICIALES Y PRIVADOS

Miércoles 7.—10:30 a. m.—Sesión inaugural bajo la presidencia del Honorable señor Presidente de la República, en el Teatro Nacional. Todos los delegados deberán ocupar sus asientos a las 10 en punto. Traje: chaqué.

12:30 p. m.—Almuerzo ofrecido a los Congresistas por el diario "El País".

4 p. m.—Constitución de las Comisiones en el edificio de la Asociación de Reporters, que ha sido puesto a la disposición de la Prensa Latina.

9 p. m.—Banquete ofrecido por el DIARIO DE LA MARINA, en su edificio social a los señores delegados.

Jueves 8.—10 a. m.—Reunión de Comisiones.

3 p. m.—Reunión de Comisiones.

5 p. m.—Té ofrecido por el señor Presidente de la Asociación de la Prensa de Cuba en el Automóvil Club, Avenida de Maceo 50.

9 p. m.—Visita a la Academia de Ciencias y Exposición de Bellas Artes.

Viernes 9.—10 a. m.—Reunión de Comisiones.

2 p. m.—Fiesta en el Hipódromo de Marianao ofrecida por el Jockey Club.

10 p. m.—Fiesta de Confraternidad Latina ofrecida por la Asociación de Reporters en su domicilio social.

Sábado 10.—10 a. m.—Visita a Vento. Ofrenda floral en Cacahual, sobre la tumba de Antonio Maceo, a Cuba Libre.

11:30 a. m.—Cocktail de honor ofrecido por el Honorable señor Presidente de la República en su finca "Nenita".

1 p. m.—Almuerzo criollo ofrecido en honor de los delegados extranjeros por el señor Francisco Camps y su distinguida esposa en su finca "Mariana". El Honorable señor Presidente, general Gerardo Machado, honrará con su presencia este homenaje.

9 p. m.—Banquete que ofrece el señor Embajador de España a los Congresistas en el Centro Asturiano.

Domingo 11.—11 a. m.—Visita a los lugares históricos.

5 p. m.—Té ofrecido por el doctor Carlos Miguel de Céspedes, en su quinta "Miramar".

9 p. m.—Comida que ofrece el señor Ministro de Italia a los Congresistas extranjeros latinoamericanos en el Country Club.

Lunes 12.—9:30 a. m.—Jerez de honor ofrecido por los señores Torres Gener Hermanos, y visita a la fábrica de tabaco "Hoyo de Monterrey".

10:30 a. m.—Reunión de Comisiones.

12:30 p. m.—Ponche de honor ofrecido por el señor Secretario de Instrucción Pública.

4 p. m.—Reunión de Comisiones.

9 p. m.—Función de gala en el Nacional.

Martes 13.—10 a. m.—Reunión de Comisiones.

1 p. m.—Almuerzo ofrecido a los Congresistas por el doctor Miguel Mariano Gómez, Alcalde de la Habana.

4 p. m.—Recepción de los Congresistas en la Cámara de Representantes.

9 p. m.—Reunión de Comisiones. (Conclusiones).

Miércoles 14.—10:30 a. m.—Sesión de clausura en la Academia de Ciencias.

3 p. m.—Visita al Senado.

5 p. m.—Ponche de honor en el diario "El Mundo", y visita a los talleres.

9:30 p. m.—Fiesta ofrecida a los Congresistas por el Honorable señor Presidente de la República.

Jueves 15.—9:30.— Visita al Ingenio "Occidente", donde el señor José Manuel Casanova su propietario, ofrecerá un almuerzo campestre a los señores Congresistas.

Viernes 16.—Despedida de los Congresistas.

EL TRIBUNAL DE LA ROTA NO ACTUARA EN LO SUCESIVO EN LA ANULACION DE MATRIMONIOS LLAMADOS MIXTOS

Una comisión de cardenales resolverá en lo sucesivo, según la disposición dictada por el Vaticano, la anulación de los matrimonios formados por una persona católica y otra no católica

ROMA, marzo 6. (UP.)—Se ha anunciado hoy oficialmente por el Vaticano que la anulación de los matrimonios "mixtos", esto es, la de matrimonios constituídos por católicos y no católicos, será estudiada y resuelta en lo sucesivo por una comisión de cardenales [illegible] desde hace 652 años había [illegible] dido al Tribunal de la Rota, corte de apelación universal, decidir en esta clase de cuestiones.

La Congregación del Santo Oficio, al dar a conocer la nueva disposición, hizo saber asimismo que los cónyuges no católicos solo podrán solicitar una anulación de matrimonio cuando existan motivos especiales cuya validez serán los Cardenales los únicos llamados a juzgar.

Se pone de relieve aquí que la Congregación, debido a hallarse compuesta exclusivamente de cardenales, resultará organismo mejor preparado para entender en las solicitudes de anulación matrimonial. La Congregación es poder ejecutivo del Gobierno de la Iglesia, en tanto que el Tribunal de la Rota, pertenece a la rama judicial, con poderes algo restringidos, aunque con amplias facultades en cuanto concierne a investigaciones.

Distintos casos recientes, juzgados por el Tribunal de la Rota han ocasionado desfavorables comentarios, sobre todo el del duque de Marlborough, aristócrata inglés que logró la anulación de su enlace con Consuelo Vanderbilt, natural de Nueva York. Fueron muchas las discusiones y las críticas cuando el duque de Marlborough obtuvo del Vaticano la anulación de su matrimonio. Los críticos, y particularmente el obispo Manning, de la diócesis episcopal de Nueva York, manifestaron que el Tribunal de la Rota había ilegitimado, en lo tocante a la Iglesia Católica, a los dos hijos del matrimonio Marlborough-Vanderbilt. Uno de ellos, el marqués de Blandford, es heredero del ducado.

El divorcio de Enrique VIII de Inglaterra, al separarse de Catalina de Aragón, es el más notable de la Historia. El monarca inglés solicitó la anulación, negándose terminantemente a concederla el Papa Clemente VII. Enrique VIII rompió entonces con la Iglesia Católica.

GESTIONES POR LOS CHINOS QUE ESTAN DETENIDOS

Se interesa el ministro chino por los que se hallan en el departamento de Tiscornia

El Ministro de China, sostuvo en la mañana de ayer una larga entrevista con el Secretario de Hacienda, en relación con el problema de los asiáticos detenidos en Triscornia por violar las disposiciones de Inmigración a su ingreso en el país cubano.

LA EXPROPIACION DE TERRENO POR OBRAS PUBLICAS

Se efectuó aquélla a causa de las obras de la Universidad y era de la familia Cabrera

Para tratar del pago de la faja de terreno que en las alturas de la Universidad ha sido expropiada por la Secretaría de Obras Públicas a la familia del doctor Cabrera, se entrevistaron ayer con el Secretario de Hacienda los doctores Raul Cabrera y Regino Truffín, notario de la Secretaría de Obras Públicas.

Dicha faja de terreno fué necesario utilizarla para las obras del primer centro docente y se tiene entendido que ha sido cedida a su valor neto, en atención a la amistad que dicha familia tiene con el Jefe del Estado y a su propósito de cooperarar a la realización de ese empeño.

DANZIG MANDA UN DELEGADO A LA HABANA

DANZIG, marzo 6. (SR.)—El Gobierno de Cuba invitó al del Estado Libre de Danzig, para que participara en la Conferencia Internacional de Migración que se reunirá en la Habana el día 31 del actual y donde se tratarán cuestiones importantes relacionadas con los problemas de emigración e inmigración bajo la cooperación de todos los países. El Senado designó a Zum Busch para que represente a Danzig en la citada conferencia.

VII Congreso de la Prensa Latina

RELACION DE LOS TEMAS QUE SERAN TRATADOS POR LAS COMISIONES DEL CONGRESO DE LA PRENSA LATINA

COMISION I.—Bases de la creación de una Agencia Informativa Latina. Forma en que los periódicos han de colaborar para su instalación y mantenimiento. Campaña para obtener el apoyo de los Estados. Estatuto "Confederación Mundial de la Prensa Latina".

COMISION II.—Intercambio universitario entre profesores de los países latinos. Canje de publicaciones. Canje obligatorio entre todos los periódicos de la Prensa Latina. Gestiones para conseguir la franquicia postal con este objeto. Bases de la ciudadanía latina.

COMISION III.—Creación de estatuto de periodistas profesionales. Protección mutua. Campaña periodística para la creación y aplicación de leyes adecuadas. Creación de la oficina de control y supervisión de los periodistas profesionales y defensa de sus intereses.

COMISION IV.—Revistas y propaganda gráfica. Creación de un Museo de la Prensa Latina. Creación de un carnet de periodista profesional latino con carácter internacional.

ENTREVISTA

Hotel Maison Royale. La oficina. Un "maitre de maison" que anuncia nuestra visita. Es español el mayordomo. Habla en alta voz y en inglés...

Antesala... Antesala en el portal. Turistas que respiran fuertemente. Aperitivos... Humo de tabaco... Paisajes bellos y húmedos de los árboles verdes y del mar lejano... Son las seis de la tarde....

Larga espera.

El "maitre de maisón" retorna verdaderamente desolado.

—El señor Ministro de Francia, nos dice, [illegible] puede recibir al señor [illegible] Agotado. Se ha recogido a sus habitaciones. Su misma hija — que tiene su "apartament" al otro lado del hotel, se halla invisible también. Insistimos.

Obtenemos al fin permiso para acercarnos al Departamento de Mr. Louis Rais. Unos pequeños golpes en el cristal... A los pocos instantes emerge, clara y solemne, una verdadera cabeza patriarcal: tez rosada, saludables ojos claros, brillantes; cabellos blanquísimos; barba nívea con reflejos de oro. Nuestra imaginación revive el recuerdo de los

Mr. Rais, el nuevo Ministro de Francia.

pintores de la Escuela Clásica Italiana. Nuestra voz tiembla un poco, por la emoción y por la indiscreción.

Le decimos al señor Ministro:

—Excúsenos usted.

El nos responde bondadosamente:

—La profesión obliga. Hay que ser insistentes así en las letras como en la diplomacia. Labor omnia vincit.

Sonríe. ¿Fotografías? No, no tengo. Muy viejo ya para esas cosas.

Mr. Rais—que dijo con gravedad risueña, ¡he aquí una paradoja agradable! — la latina sentencia, habla en francés...

—El castellano lo iré aprendiendo poco a poco. Mi hija casi casi lo "parla", añade...

Palabra italiana que nos pone sobre la pista del tema esencial.

La inmigración.

—Usted, naturalmente, presidirá la Delegación de Francia en la Conferencia Internacional de Migración.

—Naturalmente: usted lo ha dicho.

—¿Y qué tiene usted?

—Un poco de mareo aun.

—Aludo a sus planes...

—Sí; le comprendo bien, aunque la cabeza me da vueltas todavía.

Después agrega:

—Querido señor: Le prometo levantarme con el alba. Le juro que me vestiré inclusive de uniforme, si esto le agrada a usted... Pero, caro señor, ahora deseo reposar tranquilo en un lecho blando e inmóvil, ¡"en tierra!" La mar se condujo tan poco gentilmente...

¿Declaraciones?

—La Habana es deslumbradora. Sí, señor. Es una ciudad — por lo visto—europea, americana y árabe. Es un "cocktail" muy agradable. Se aprecia bien—en el acto—la triple alma que la anima. Está llena de luz y de simpatía. La Plaza del Maine posee la perspectiva de una gran urbe moderna... Pero, a la salida de los muelles, hay viejas ruas llenas de una densa atmósfera secular y vibrantes de amoroso ritmo antiguo... Estoy encantado, pero tengo sueño.

—A demain, cher ami!

—¿Y el Congreso de la Prensa Latina?

—Hoc opus, hic labor est.

Lo que quiere decir en romance: Ese el empeño... Ese es el trabajo.

L. F. M.

SIN CONTRATIEMPOS DIGNOS DE MENCION LLEGARON MR. LEVINE Y LA "REINA DE LOS DIAMANTES"

La bella Miss Mabel Boll, alegre y fresca descendió de la cabina del "Columbia", avión de bien ganada fama mundial, después de haber pasado encerrada las 14 h. de vuelo entre N. Y. y Habana

El avión Columbia, tripulado por el piloto Mr. Wilmer Stutz y llevando como pasajeros a su propietario Mr. Charles Levine y a la señorita Mabel Boll, conocida por la Reina de los Diamantes, aterrizó ayer en el Campo de Aviación del Campamento Militar de Columbia, a las dos menos veinte minutos de la tarde.

Antes de descender, se vió al Columbia, hacer un admirable vuelo de exploración por encima del Campo de aterrizaje, que mereció la celebración de los aviadores militares de la Escuela de Aviación de nuestro Ejército. El señor Julio Blanco Herrera esperó a los viajeros del Columbia, con los cuales estuvo departiendo cordialmente en cuanto abandonaron el aparato. Tanto Mr. Levine como Mss. Boll, celebraron la travesía realizada desde New York a la Habana, dedicando elogios de admiración hacia la diafanidad de nuestro ambiente.

Después de asegurar la custodia del Columbia, los huéspedes se marcharon en compañía del señor Herrera.

Tan fresca y tan bella como si acabara de abandonar el confortable gabinete de un "beauty parlor", Miss Mabel Boll, la Reina de los Diamantes, dejó su asiento en el monoplano Columbia, de trasatlántica fama, en el aeródromo de Columbia, tras de catorce horas de vuelo continuo y sin escalas, de Nueva York a La Habana. El pequeño y formidable monoplano dejó la ciudad de los escalacielos a las 11 y 36 minutos de la noche del lunes, y a la una y 36, justamente, de la tarde de ayer, martes, sus ruedas tocaron tierra cubana con la misma prodigiosa facilidad con que el año pasado, ante el asombro de un mundo dispuesto a asombrarse de poco, realizada ya la proeza de Lindbergh, descansaron en suelo de Alemania, treinta y tantas horas después de haber partido de Nueva York. El Columbia vino piloteado por Wilbur Stutz, siendo Charles A. Levine, su propietario, el otro pasajero.

—Fué una jornada maravillosa—dijo Miss Boll al DIARIO DE LA MARINA.—Las condiciones del tiempo fueron ideales la mayor parte del viaje, aunque los campos de nubes en la parte meridional de los Estados Unidos nos impidieron ver mucho de la costa... Solo tengo que quejarme del hambre—agregó sonriente—porque desde anoche no comemos nada...

Todo el vuelo Mis Boll estuvo sentada en una silla de tijera colocada en la parte trasera de la cabina, con dos pequeñas ventanillas a sus lados. La encantadora norte-americana, que ha merecido el título de Reina de los Diamantes por la espléndida colección de estas piedras que posée, la que ostenta con frecuencia, vestía un sencillo suit color brown, y se tocaba con un sombrerito del mismo tono. Un magnífico abrigo de piel de camello cubría sus hombros.

—Espero volver a Nueva York a fines de semana, en el mismo Columbia, con Mr. Levine. Haremos una escala en Palm Beach y de allí, en varias etapas, regresaremos al punto de partida, llegando el domingo, —continuó diciéndonos Miss Boll.— En La Habana asistiré al Hipódromo y conoceré de cerca esta linda ciudad, ya tan famosa en los Estados Unidos.

—Volamos con una velocidad de poco más de cien millas por hora— nos declaró Levine después de nuestra breve entrevista con la Reina de los Diamantes.—Casi todo el viaje lo hicimos a una altura de mil o mil quinientos pies. De Miami a Key West el tiempo estuvo muy nublado, pero se despejó cuando nos aproximamos a Cuba.

Los tres tripulantes del Columbia tuvieron que permanecer en el aeródromo de Columbia hora y cuarto, esperando que llegasen los funcionarios aduaneros para examinar sus documentos. Cumplida esta formalidad, Miss Boll, Levine y Stutz se dirigieron al Hotel Sevilla-Biltmore, donde se alojarán mientras sean huéspedes de nuestra capital.

NUESTROS VISITANTES

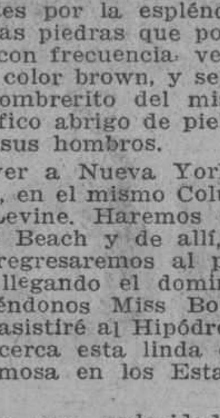

PAUL HAURIGOT.—Pluma firme. Pensamiento ágil y profundo. Idealidad de arte. Ensueño que sabe vestirse con el traje preciso de la ciencia. He aquí al representante cerca del VII Congreso de "L'Action Française" y de "Les Annales". Autor dramático aplaudidísimo, pertenece al Club de los Jóvenes Maestros "Les Moins de 30 Ans". Su obra preclara es Alphonsine", y su más celebrada es "Mediterranee".

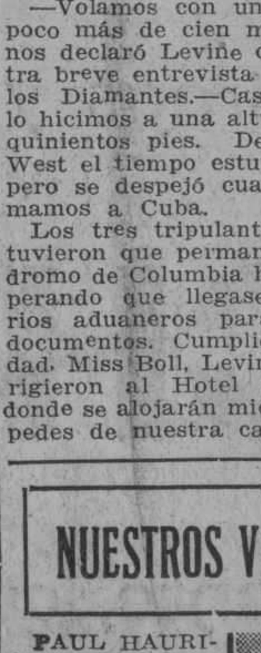

OLYMPE GILBART. — Redactor jefe de la "Meuse" (Liege) Profesor de la Universidad, Presidente de la Delegación belga a la Prensa Latina de la Habana. Es una de las atrayentes figuras de este valioso núcleo de viajeros—artistas, filósofos, periodistas y maestros en las finas letras—que pone hoy, en el ambiente de la ciudad, un poco de la vibración selecta de las grandes metrópolis lejanas.

LA LLEGADA DE LOS DELEGADOS DE LA PRENSA LATINA

DAMOS la más cordial bienvenida a los Delegados de la Prensa Latina que desde ayer son huéspedes de la Habana. Se la damos muy sincera y con mayor calor porque a pesar de los esfuerzos que la Comisión Receptora realizara para subsanar el enorme anticipo del "Espagne" — más de cinco horas de avance—no ha debido ser posible, humanamente, impedir las lamentables tergiversaciones a que debió dar lugar tan poca exactitud en la información de la Compañía Trasatlántica Francesa.

La Comisión de Recepción, los funcionarios de la Secretaría de Estado, el Comité de Damas, las Bandas de Música del Cuartel General y del Municipio, llegaron al Muelle de San Francisco a la hora anunciada. Hoy, toda precipitación subsanada, podrán nuestros ilustres visitantes apreciar en su verdadero valor la gentileza de la hospitalidad cubana.

El Cupón del Viaje a Sevilla, al Dorso

MR. SAPP, PRESIDENTE DEL ROTARISMO INTERNACIONAL

Hoy llegará a la Habana y por la noche le ofrecerá una comida al "Rotary Club" de esta capital

Mr. Sapp. Dibujo de Caravia.

Ayer, en las primeras horas de la mañana, arribó a nuestras hospitalarias playas un ilustre miembro de la famosa y conocida institución mundial, conocida en todos los países del mundo, con el nombre de "Rotary".

Trátase del señor Arthur H. Sapp, Presidente del Rotary Internacional, viajero del vapor "Calgaric", que ha llegado a nuestra ciudad acompañado de su distinguida esposa.

El Club Rotario de la Habana, centro del rotarismo del Distrito Veinticinco, está de plácemes, al recibir en el seno de su institución a una figura que como la de Mr. Sapp, es principalísima en los Estados Unidos y especialmente en el estado de Indiana donde vió la luz primera y lugar donde tiene todos sus negocios y su hogar.

Enterados de que tan principal caballero amerciano y alto miembro de la mundial institución llegaría a nuestro puerto nos entrevistamos telefónicamente con el Subcontador del Club de la Habana, señor Miret, quien nos suministró algunos datos, aunque no muchos, del conspicuo personaje.

Díjonos Miret, que Mr. Arthur H Sapp, nació en el Estado de Indiana y que es hombre que frisa en los cincuenta. Tiene un magnífico bufete de abogado en la importante ciudad de Huntington y ha ocupado distintos puestos públicos, con verdadero acierto y competencia.

Ocupó el cargo de Gobernador del Distrito de Indiana y más tarde fué elevado al más alto puesto a que puede aspirar un rotario: al de Presidente del Rotary Internacional que representa la enorme cifra de más de cien mil asociados.

Es, además, uno de los oradores famosos de su Estado y un hombre de amplísima y sólida cultura.

Los miembros del Club Rotario de la Habana, muy entusiastas por la famosa rueda del rotarismo, irán todos al muelle a esperar a su máximo presidente. Un automóvil lujoso que ofrece el Club Habanero prestará servicios al señor Sapp y familia mientras dure su corta estancia en la ciudad.

Con el señor Arthur H. Sapp, viajan también dos distinguidos miembros rotarios. Russel F. Greiner y Frank L. Mulholland que han ocupado en pasados períodos la Presidencia internacional del Rotary.

Hoy, a las doce en punto de la mañana, tendrá lugar en el Hotel "Plaza" la sesión, en vez de mañana jueves, habiéndose adelantado la fecha en honor de los distinguidos visitantes.

Por la noche a las nueve en punto un grupo de distinguidos rotarios ofrecerá a los visitantes una comida en el Casino de la Playa, acto al que asistirán con sus señoras.

Llegue hasta los ilustres viajeros nuestra más cordial bienvenida, y nuestra más cálida felicitación al Club Rotario de la Habana, que sentará hoy en la honrosa mesa del rotarismo capitalino a tan distinguidos huéspedes.

EL TRATADO DE RECIPROCIDAD Y LAS HARINAS

Las elaboradas en los molinos americanos será objeto de la bonificación de ese convenio

En la mañana de ayer el Secretario de Hacienda doctor Gutiérrez de Celis derogó la circular número 97, de enero último, disponiendo que en lo sucesivo sean abonados a la harina que se elabore en los molinos enclavados en el suelo de los Estados Unidos, como industria del mencionado país, los beneficios del Tratado de Reciprocidad Comercial, aplicándole los beneficios del Arancel a su entrada por las Aduanas de la República.

EL BANQUETE DE ESTA NOCHE Y LAS INVITACIONES

La Comisión encargada de la organización del banquete de esta noche en los salones del DIARIO DE LA MARINA, y que en las últimas horas ha dirigido las invitaciones para tal acto, suplica a las personas que las hayan recibido que antes de la una del día de hoy, avisen su conformidad.

Los Delegados al VII Congreso, tanto cubanos como extranjeros, no necesitan invitación especial, bastándoles para concurrir la tarjeta de inscripción que ya poseen.

M.E.C.D. 2016

Señale con una cruz las horas en los cuadros grandes.

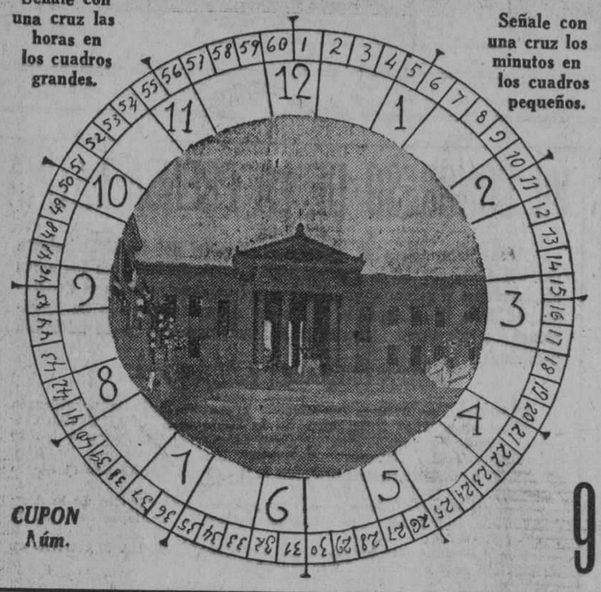

Señale con una cruz los minutos en los cuadros pequeños.

CUPON Núm. 9

DIARIO DE LA MARINA CONCURSO DE VIAJES A LA EXPOSICION DE SEVILLA

El Reloj Parará a las ____ HORA Y MINUTOS

CON-LETRAS

NOMBRE Y DOMICILIO DEL CONCURSANTE

Sr. ... ...

Calle ... ... Núm. ... ...

Ciudad o Pueblo ... ...

(Se suplica nombre, dos apellidos y letra clara)

TELEFONO DEL CONCURSO A-7326

ESTUDIANDO EL DECRETO SOBRE CUOTA AZUCARERA

Los jefes del ejército y de la policía informaron al Jefe del Estado respecto a las elecciones

INFORMANDO AL PRESIDENTE

A las ocho de la mañana de ayer ya habían visto al señor Presidente de la República, los Jefes del Ejército y la Policía Nacional, que le informaron de la actuación de miembros de ambas instituciones durante las juntas plebiscitarias del dia anterior.

Salvo muy ligeros incidentes le informaron "las elecciones fueron ordenadas y ejemplares en extremo".

También se entrevistó en las primeras horas de la mañana de ayer con el Jefe del Estado el Jefe de la Marina de Guerra, Coronel Fernández Quevedo.

DESPACHANDO

Los Secretarios de Estado y Presidencia, doctores Rafael Martínez Ortiz y Viriato Gutiérrez, así como el señor Herrera despacharon ayer mañana con el señor Presidente de la República.

FERRARA SE DESPIDE

Visitó ayer al General Machado el doctor Orestes Ferrara, quien se despidió del señor Presidente.

EL PRESIDENTE A COLUMBIA

A las doce del dia de ayer el Presidente, acompañado de sus Ayudantes de Guardia abandonó Palacio, dirigiéndose al Campamento de Columbia, a participar del almuerzo homenaje que se celebraba en honor del Director del Hospital Militar, Coronel Guerrero.

LA COMISION DEL AZUCAR

Estuvo reunida la Comisión del Azúcar, estudiando los pormenores para la confección del decreto fijando la cuota de azúcar a moler por cada Central de la República.

A fines de la actual semana será elevado el proyecto, para ser puesto en vigor en la segunda quincena del presente mes.

De Dia en Dia

La primera bola, para el juego inaugural del Campo Armada, entre dos magníficos equipos de foot ball, será lanzada desde un aeroplano.

"Espectacularmente lanzada", dice un cronista.

Cronista que, al paso que van las cosas, tal vez no tarde dos lustros en hacer la reseña de un desafío en que el balón esté sustituido por un globo (redondo si se trata de foot ball inglés, o tipo zeppelín, si se trata de juego americano) y los jugadores actúen cada uno desde un aeroplano.

Y años más tarde, ya verán ustedes partidos de foot ball con un portero en la Luna y el otro en el planeta Marte.

Y los espectadores cómodamente instalados en la Vía Láctea.

¡Lástima tener que morirse tan pronto!

Wilbur, el Secretario de Marina de los Estados Unidos, ha pedido autorización al Congreso de su país, para pagarle mil pesos en concepto de indemnización a la viuda del nicaragüiense Fanos Flores, que perdió la vida a causa del tiro que se le escapó a un soldado de las tropas de infantería de marina que operan en Nicaragua.

El marino estaba de centinela y al dar con la culata del fusil en el suelo, tal vez con gesto de aburrimiento, se disparó el arma, falleciendo de las resultas el supradicho señor Fanos Flores. Por el mismo concepto Wilbur propone una indemnización de $500 al padre de la víctima, arrojando la suma de ambas cantidades un total de $1.500, que no puede, desde luego, considerarse tipo de valorización de la vida humana en los Estados Unidos, porque hay que tener en cuenta que los centro-americanos se cotizan más baratos.

De modo que no se le deben poner reparos a esa parte del informe enviado por Wilbur al Congreso de su tierra. Lo que sin duda es discutible, es otro punto de su escrito: aquel en que asegura que de acuerdo con la junta investigadora, Flores "no debía haber estado cerca de la garita del soldado".

Porque contra esa opinión, particular e interesada, está la de los que opinan que, por el contrario, era la garita del soldado estadounidense la que no debía haber estado cerca del nicaragüiense Flores.

GRAN VINO "UZCUDUN"

EL NON PLUS ULTRA DE LOS APERITIVOS RECONSTITUYENTES

Hecho con Vino Moscatel de 10 Años

PIDALO EN CAFES Y BODEGAS

Unico Representante Distribuidor

JUAN CALVO

Habana

1518 1d-19

UN ALMUERZO A LA PRENSA EN EL "TELEGRAFO"

Le fué ofrecido por los dueños del parque de diversiones de esta capital "Luna Park"

Al mediodia de ayer se celebró el almuerzo con que los doctores Sánchez Hernández propietarios del Parque de Diversiones y Sport "Luna Park" obsequiaron a la prensa Habanera. Se celebró en el restaurant "El Telégrafo".

Concurrieron: el Hon. Sr. Secretario de Comunicaciones Dr. Rafael Sánchez Aballí, padre de los distinguidos jóvenes Alfredo y Armando condueños del "Luna Park", Enrique Fontanills, Alberto Ruiz, Eduardo Cidré, P. Alvarez de Cañas, Julio de Céspedes, Sr. Raul Pagadizabal, M. Sánchez Toledo, Oscar Massaguer, Eduardo H. Alfonso, Juan Acosta, Dr. López Goldarás, Bernardo Jimenez Perdomo, Sr. Longoria, Homero Delgado, J. M. Querol, Ricardo y José Serrano, Raul Mansans, Waldo Lamas, Federico Ibarzabal, y los señores Polo, Cañas, Coronel Ramón Garriga Prieto, Rafael Valdés, Mario Sorondo y José Tur Valls, por la empresa "Luna Park".

Cotail "Presidente" (Montaña Rusa).

Pisto Manchega. (Espectáculos "Luna Park".)

Carne puerco criolla (Aeroplanos Lindbergh")

Viandas surtidas, (Revistas Bataclánicas).

Pudín Diplomático, (Gusabo de Agua).

Café, Tabacos, Gran Plus "Hennierg".

Fundición de metales busca representante que está introducido ya, para la venta de metal para máquinas de componer y de estereotipia, en Cuba, eventualmente en Puerto Rico y en Guatemala.

Ofertas detalladas sírvanse enviar a Rudolf Mosse, Hamburg, bajo. H. D. 8562. Txt. d-7

MARCAS Y PATENTES

RICARDO MORE

(Ingeniero Industrial)

EX-JEFE DE LOS NEGOCIADOS DE MARCAS Y PATENTES

APARTADO DE CORREOS 796

BARATILLO, 7, TELEFONO A-6439

Se hacen traducciones técnicas y legales del inglés al español.

Dr. P. M. Souza

Garganta, Nariz, Oídos. Hospitales de New York, Viena, Budapest, Habana. San Lázaro 226, de 2 a 4.

Dr. Gonzalo Pedroso

CIRUJANO DEL HOSPITAL MUNICIPAL DE EMERGENCIA

Especialista en Vias Urinarias y Enfermedades venéreas. Cistoscopia y cateterismo de los uréteres. Cirugía de Vias Urinarias. Consultas de 10 a 12 y de 3 a 5 p. m. en la calle Avenida de la República 254.

E-16 Ind 1 En.

DR. PULGARON

Manzana de Gómez 465

Teléfono A-1861

PRIMERA Y SEGUNDA ENSEÑANZA, ENSEÑANZA SUPERIOR Y LATIN

Visitas y Avisos: de 5 a 7.

MEJORAS EN EL SERVICIO PARA ABASTO DE AGUA

Los empleados de Obras Públicas efectuaron durante la semana última 6.750 reparaciones

El Secretario de Obras Públicas, doctor Carlos Miguel de Céspedes, ha recibido informes del Sub-Negociado del Acueducto de Albear, adscrito a la Jefatura de la Ciudad, en el que se le comunica que por el personal del servicio de conservación fueron visitadas en la pasada semana, 2450 casas, habiéndose efectuado en las mismas 6750 reparaciones de servicios de agua, a fin de dejarlas en perfectas condiciones de funcionamiento, evitando así los consiguientes desperdicios.

Estas reparaciones se vienen realizando como complemento de la intensa campaña que se lleva a cabo por la referida Secretaría, a fin de restringir los desperdicios en las casas, mejorando la distribución de agua en la Capital.

En el informe que se menciona se consigna igualmente que entre los numerosos trabajos ejecutados por dicho Negociado en la pasada semana, se encuentran los siguientes: servicios instalados, 22; servicios suprimidos, 1; servicios trasladados, 1; empate de maestras, 1; excavaciones, 6; solicitudes de instalaciones de servicios recibidas, 25; reparaciones de diversas clases de servicios, 81; reparaciones de maestras, 21; reparaciones de ramales, 2.

Casos y Cosas

VIVIR PARA VER

¿Estarán ya remedando en Cuba los asesinos a los grandes criminales de los Estados Unidos, autores de tantos hechos macabros e inauditos que espeluznan a cualquiera y en el alma ponen frío?

Antes de ayer llegó a Cárdenas, por correo remitido, de la Habana procedente, y hecho cadáver, un niño.

Iba en un bulto, lacrado; perfectamente envueltico, con sus necesarios sellos, con las señas del destino y el olor que en todo muerto —aunque sea pequeñito— en cuanto se descompone, es siempre característico.

Los autores de ese crimen serán hallados de fijo, y ya pueden desde ahora ir pensando en el patíbulo.

Más, tal vez el abogado que los defienda de oficio —pues de otro modo no hay modo de defenderlos—, lo mismo que hicieron los criminales del descubierto delito copiando a los delincuentes de los Estados Unidos, imite a algún abogado de aqueste país vecino, y alegue como defensa que antes de matar al niño los infelices autores tenían perdido el juicio.

O, apurando el argumento, diga que los asesinos no resultan responsables de nada en este delito, porque ellos no remitieron a Cárdenas muerto el chico, y que no tiene la culpa de que no llegara vivo.

Sergio ACEBAL.

Dr. Hernando Seguí

GARGANTA, NARIZ Y OIDOS

Prado, 38; de 12 a 3

LA REGENTE

NEPTUNO Y AMISTAD

Procedentes de empeños, realizamos, a precios de imposible competencia, infinidad de caprichosas alhajas, en platino, oro y plata. Tenemos la seguridad de poseer, para todo posible comprobador, el regalo que desee hacer a su novia, a sus papás o a sus amistades. Damos dinero a módico interés.

CAPIN Y GARCIA

VD. PODRA ANDAR TAN LIGERO COMO ELLOS...

NINGUN MEDICAMENTO EMPLEADO PARA COMBATIR LA GOTA Y EL REUMATISMO HA DADO RESULTADOS QUE PUEDAN COMPARARSE A LOS DEL

LICOR LAVILLE

Es el medicamento mas seguro y exento de peligro para calmar el dolor y contener los accesos

COMAR & CIA.

20, Rue des Fossés St. Jacques—PARIS.

EL NUEVO EXTRA-FINO ES

CARUNCHO No. 15

En cajetillas elegantísimas y con los mejores materiales,

CARUNCHO No. 15

llenará además, cumplidamente, cualquier otra exigencia del público.

CARUNCHO No. 15

Ya está a la venta en todas partes, y brinda al consumidor las mayores ventajas en todos sentidos.

PRUEBENLO Y YA VERAN

Ramón Rodríguez, S. en C.

Las personas que se crean con derecho a los premios ofrecidos pueden pasar el Sábado a las 2 p. m. por la fábrica, 23 entre 14 y 16, llevando los anuncios que hayan guardado.

M.E.C.D. 2016

No. 42

PE-RU-NA

para Toda la Familia

¿Sabe Ud. que los libros de medicina, al referirse al catarro, dicen que "debe dedicarse atención especial a la salud general"? ¿No sabe Ud. que el catarro, ese gran destructor de la salud, ha destruido la "salud general" de millones de personas? ¿Sabe Ud. que el catarro ataca las mucosas del organismo; que estas mucosas cubren gran parte del organismo, y que muchas de las enfermedades del estómago, riñones, vejiga y pulmones se deben a ese gran azote, el catarro? Es una de las primeras causas de enfermedad, y a menudo produce otras enfermedades que son mortíferas. Es el origen de muchas enfermedades graves y crónicas. Es muy posible que Ud. sufra de catarro y no lo sepa, como sucede a millones de personas. Lo que debe hacerse es tomar PE-RU-NA, que desde hace 50 años se sabe que posee la facultad de reconstituir la "salud general," que los doctores consideran tan necesaria. Los resfriados, la gripa o la influenza producen alteraciones notables en todo el organismo. Pueden dejar su huella en los diversos órganos. Si Ud. estima su vida, trate estos males con PE-RU-NA. Protéjase Ud. y proteja a todos los miembros de su familia. PE-RU-NA ha hecho triunfar a millones de personas.

The PE-RU-NA Corporation
Chicago, Ill., U. S. A.

Naranja Triple "La India"

NARANJA MELOCOTON Y CIRUELA
PIDALA EN ESPAÑOL

OPORTUNIDAD
Para los Fabricantes de Dulces

Pomos para envasar frutas y toda clase de conservas, con cierre hermético de cristal, de la conocida marca "Ideal", en existencia.
Tamaño de 1/4 galón, gruesa. . . . $18.00
Tamaño de 1/2 galón, gruesa. . . . "24.00

JOSE M. ESPINOSA
Virtudes, 93-A. Teléfono M-2909.
—Apartado 1684. Habana.—

Mar 7

JARABE VEDIA
TOS - CATARRO
GRIPPE
De venta en todas las droguerías

ESTABLISTAS

Se ofrece vaquería establecida en finca lindando con magnífica carretera a 20 minutos de la Habana. Reparto de 320 litros a 20 centavos. Su dueño propietario de la finca, lo cede por no poder atenderlo. Informes. Teléfono I-6719, de 7 a 9 de la mañana y de 7 a 9 de la noche.

P.27 3ds. 6 mz

Las VEINTE CURAS VEGETALES del ABATE HAMON

le ofrecen a Vd la salud sin peligro para sus órganos sanos. Puede usted tomarlas con confianza; no perjudican ni producen trastornos ni aun tomándolas indebidamente.

Las VEINTE CURAS VEGETALES del ABATE HAMON

son los únicos medicamentos que pueden llamarse vegetales. Preparadas en forma de mezcla de plantas, ofrecen absoluta garantía de exclusión de tóxicos y estupefacientes.

Las VEINTE CURAS VEGETALES del ABATE HAMON

No. 1.—Diabetes.
No. 2.—Albuminuria, Nefritis.
No. 3.—Reuma, Gota, Ciática, Artritismo
No. 4.—Anemia, Accidentes de la Edad Crítica de la Pubertad
No. 5.—Expulsión de la Tenia.
No. 6.—Nervios. Epilepsia, Neurastenia
No. 7.—Tos ferina
No 8.—Reglas Dolorosas. Supresión de las Reglas.
No. 9.—Lombrices
No. 10.—Diarrea, Enteritis, Colerina, Enfermedades de los intestinos.
No. 11.—Obesidad. Parálisis, Papera, Arterioesclorosis
No. 12.—Granos, Herpes, Vicios de la Sangre.
No. 13.—Estómago (enfermedades del).
No. 14.—Hemorroides, Varices, Congestiones, Plevitis, Hemorragias.
No 15.—Tuberculosis, Bronquitis, Enfisema, Tos, Asma, Catarros.
No. 16.—Corazón, Hígado, Riñones, Cólicos Hepáticos, Hidropesía.
No. 17.—Extreñimiento.
No. 18.—Ulceras del Estómago.
No. 19.—Ulcereas Varicosas, Eczemas, Llagas peligrosas.
No. 20.—Cura de estación, preventiva de las enfermedades.
Febricura.—Paludismo, Fiebres.

GRATIS el librito que demuestra la racionalidad y eficacia del método inventado por el ABATE HAMON.
Llene este Cupón y diríjalo al Representante en Cuba de los LABORATORIOS BOTANICOS Y MARINOS
DR. P. RAMIREZ Ave. S. Bolívar 141.-Habana
Nombre.....
Calle ... .No.....
Pueblo.....Provincia.....

SUSCRIBASE AL "DIARIO DE LA MARINA"

NOTICIAS DEL MUNICIPIO

COMENZO A CUMPLIRSE EL DECRETO DE LA ALCALDIA CONVOCANDO A LOS INDUSTRIALES PARA FORMAR GREMIOS

Varios propietarios, vecinos e industriales de Casa Blanca se dirigen al Alcalde en solicitud de que se cambie el nombre a tres calles de aquel barrio por el de diversas personalidades

CONDONACION DE LAS MULTAS EN TRAMITACION HASTA EL DIA CINCO DEL CORRIENTE

El día 12 del actual se pondrá al cobro la contribución del tercer trimestre por industria y comercio, terminando el plazo voluntario sin recargo el día 10 de abril próximo

LA AVENIDA ESPAÑA

Recibió ayer el Presidente del Ayuntamiento una expresiva y laudatoria carta, firmada por el señor Julio Pravio y Alonso, Secretario General de la Asociación Iniciadora y Protectora de la Real Academia Gallega, en que da las gracias al Cabildo Municipal de la Habana por haber aprobado la moción del Concejal señor Emeterio Zorrilla, designando con el nombre de Avenida de España, a la calle de 17 en el Vedado.

En su comunicación se refiere el señor Pravio a los actos realizados en la Coruña con motivo de los homenajes que allí se rindieron a la memoria del poeta gallego Curroz Enríquez, y a los cuales asistió una representación del Ayuntamiento habanero, acordando el Cabildo coruñes demostrar su agradecimiento a nuestra representación, poniendo el nombre de Avenida de la Habana a una de las más importantes vías ciudadanas de aquella población. Desea el señor Pravio se le informe si el Ayuntamiento de la Habana, al tener conocimiento por medio de sus representantes a las referidas fiestas, del acuerdo a que antes nos referimos, acordó designar con el nombre de Avenida de la Coruña, alguna calle de esta ciudad.

LOS NOMBRES DE LAS CALLES EN CASA BLANCA

Firmada por los señores Angel Gandon, Manuel y Francisco Osorio, Emilio Gandon, doctor Mario Porto, Angel Abad, Emilio Pandox y otros, propietarios, vecinos e industriales del barrio de Casa Blanca, se han dirigido al Ayuntamiento, solicitando el cambio de nombre a las siguientes calles de esa barriada:

Calle Central, por el de Antonio G. Cuervo, Animas, por el de Emilio Lavale y Julia, a la de San Francisco por el de doctor Amador de los Cuetos y Valdés.

FALLECIMIENTO

El Jefe de los Servicios Sanitarios Municipales, doctor Manuel Mencía, participó ayer a la Alcaldía el fallecimiento de la Comadrona Mercedes Hernández y Bacallao, que prestaba servicios en el Centro de Socorro de Jesús del Monte.

LA CONSTITUCION DE GREMIOS INDUSTRIALES

Ayer por la mañana comenzó a cumplirse el decreto de la Alcaldía, convocando a los contribuyentes de la Habana para constituir los gremios industriales a los efectos del pago de la contribución del próximo año económico.

No se constituyeron los Gremios citados para el día de ayer que eran los de Almacenes de Vinos, Comisionista por cuenta ajena, Almacenes de Víveres sin limitación, Almacenes de Víveres con limitación y Almacenes de Víveres finos, por no haber concurrido ningún contribuyente de esas industrias.

En el día de hoy deben de constituirse los siguientes gremios:

Por la mañana, comenzando a la nueve y media, Casas de Huespedes, Almacenes de Relojes, Hoteles y Tiendas de Modistas y por la tarde, empezando a la una y media, Tiendas de Sombreros, Confiterías, Farmacias sin aparatos, Panaderías, Almacenes de Tejidos, Alquiladores de películas cinematográficas y Almacenes de Pianos.

MULTAS CONDONADAS

El Alcalde Municipal firmó ayer un decreto condonando todas las multas en tramitación hasta el día cinco del actual, con excepción de las impuestas por exceso de velocidad, Ley del Cierre e infracción de las Ordenanzas de Construcción.

TERCER TRIMESTRE POR INDUSTRIA Y COMERCIO

El Departamento de Impuestos ha remitido a la Contaduría Municipal, los recibos para el cobro de la contribución del tercer trimestre por Industria y Comercio, que se pondrá al cobro el día 12 de los corrientes, debiendo terminar el plazo voluntario para pagar sin recargo, el día 10 de abril próximo.

SUMINISTRO DE MEDICINAS

La Droguería Johnson se dirige al Alcalde, para manifestarle que no puede servir el pedido de medicinas que se le ha hecho por dependencias de la Administración Municipal, hasta tanto no se le abone la suma de $4.594.39, que se le adeuda por suministro de medicinas al Municipio en el mes de febrero de 1927.

REINTEGRO AL ESTADO

La Secretaría de Hacienda, recuerda escrito remitido en 31 de enero último, en que se interesaba del Municipio reintegrase al Estado la suma de $29.608.71, importe de las raciones consumidas en el Vivac de la Habana y prisión nacional para mujeres en Guanabacoa, por detenidos en cumplimiento de disposiciones dictadas por autoridades judiciales de la Habana.

SORTEO DE CUPONES

Ha participado a la Alcaldía The Royal Bank of Canadá, haberse celebrado el día primero de este mes, el sorteo número 155 para la amortización de bonos del empréstito de los tres millones de pesos contraídos por el Ayuntamiento.

También el Banco del Comercio, da cuenta de que se ha efectuado el sorteo número 156, correspondiente al primer trimestre de 1928, para amortizar obligaciones del empréstito del Ayuntamiento por siete millones de pesos.

MONUMENTO AL GRITO DE YARA

La Comisión Recaudadora de fondos pro monumento Grito de Yara, interesa del Alcalde Municipal, del Presidente del Ayuntamiento, así como de todos los empleados municipales, contribuyan con su óbolo a la consecusión de ese patriótico empeño.

RECURSO

El señor Antonio Hevia y Mariño, presentó ayer un recurso contra la resolución dictada por el Alcalde, que anuló el acuerdo del Ayuntamiento relativo a incluir en el próximo presupuesto la cantidad que le adeuda la administración, por haberes que no percibió durante el tiempo que indebidamente estuvo cesante.

RECLAMACIONES DE PAGO

Ruega la firma comercial propietaria de los Almacenes de la Casa Grande, se le abone el importe del alquiler de veinte docenas de sillas utilizadas por el Ayuntamiento en recepción ofrecida el día 23 de febrero de 1927.

—El señor Eduardo Villaverde, reclama de la administración se le pague la suma de $1.600.00 que le adeuda el Municipio.

NUEVOS COMERCIOS

Han solicitado de la Alcaldía para establecer nuevas industrias y esblecimientos, las correspondientes licencias, los señores Claudio Rodríguez, ebanistería, en Avenida de la República número 339; Eride Oros y Loret, barbería, en Jesús María número 49; Román Pazos Leira, bodega, en Prensa número 39; Kier Frifaman, talabartería, en Pedro Pérez número 92; Jesús Fernández Rodríguez, tienda de sedería y quincalla, en Avenida de Bélgica número 20; José López Plata, oficinas en Figuras número 59; Bernardino Morguez, cantina de bebidas, en Cano Armada, Calvario; U. S. A. Corporation, para fábrica de pastas de dientes, en Manrique número 66 y Manuel Pulido, para billar, en Campanario esquina a Reina.

SESION DEL AYUNTAMIENTO

El Ayuntamiento se constituyó en sesión ayer tarde a las cuatro y media, bajo la presidencia del doctor René Acevedo, actuando de Secretario el señor José Castillo, ocupando sus escaños, 14 ediles.

Después de aprobarse el acta de la sesión anterior, se dió cuenta con un escrito del Presidente de la Academia de la Historia, dando las gracias por el acuerdo incluyendo $2.000.00 para confecionar la historia de San Cristóbal de la Habana, rompiéndose el quorum acto seguido.

SIN LICENCIA

La Décima Tercera Estación de Policía, participa a la Alcalde, que en la calle de Miguel, entre Dolores y Santa Isabel, se llevan a cabo obras sin licencia municipal.

CERTIFICADOS DE HABITABILIDAD

La Jefatura de Fomento ha expedido certificados de habitabilidad con relación a las casas San Luis entre Quiroga y Remedios, Avenida 10 de Octubre 640, Teresa Blanco entre Infanzón y Pedro Pernas, Beale, solar 4 manzana número 6, 27 entre 4 y 6 y General Font, solar 11 manzana 4.

LICENCIAS DE OBRAS DESPACHADAS

Por la Jefatura del Departamento ds Fomento se han remitido a la taquilla número 11 para ser entregadas a los interesados previo el pago de los arbitrios correspondientes, las siguientes licencias de obras:

Obras Sanitarias: Santa Teresa entre Luz y Aldecoa; Avenida de la República 196; 25 entre 22 y 24 número 460; Ayesterán y Tulipán 42; San José entre Trespalacios y Colina número 31.—**Obras Nuevas:** Construir una casa de una planta de ladrillos y azotea en la calle Fonts entre Porvenir y Cumbre; Construir en el interior tres naves de columnas de hierro y armadura de madera y fibrocemento en la calle de Hornos números 9 y 11; Construir una casa de planta baja para vivienda en la calle Avellaneda entre Gertrudis y Josefina; Construir una casa de una planta en la calle de L. Estevez entre D'Strampes y Figueroa; Construir la planta baja y construir la alta para vivienda en la calle Arellano entre Bellavista y Luz.—**Obras Menores:** San Mariano entre Lawton y Armas; Alfredo M. Morales esquina a J. Rabí; Avenida 10 de Octubre número 248; Damas 30; Compostela y Ricla; Máximo Gómez 20; Santa Rosa 67; Avenida Italia 33.—**Pinturas y Lechadas:** Avenida de la República 322; C número 221; Lagunas 9-A; B. Mazó 23; Barnet número 26; Compostela 75; Marqués de la Torre 20; R. M. de Labra número 208; Estevez 64; J. Abreu y M. Pruna; Víctor Muñoz 123; R. Cabrera números 1 y 3; Padre Varela 76; Vento 15; Padre Varela 74; F. Lacoste 45; Avenida de la República 372; Cárdenas 68; P. de Martí 41; Compostela 47; P. Gómez 241; B. Mazó 164; América Arias 70; San Pedro 6; P. Varela número 64; Avenida de la República 261; Vento 9 y 11, esquina a Venus; Fábrica 3; San Ignacio 122; San Nicolás 214.

ERARIO MUNICIPAL

La recaudación obtenida el día 4 de los corrientes en la Tesorería del Municipio, fué la siguiente:

Por Ejercicio Corriente: $5.349.85. Por Resultas: $1.347.98. Y para el Consejo Provincial: $1.185.56.

La existencia en Caja por todos conceptos era ayer de $1.004.160.65, divididos en la siguiente forma:

De Ejercicio Corriente, $415.440.51 de Resultas, $387.301.31; para el Consejo de la Provincia, $18.764.46; del Presupuesto Extraordinario, $287.94; y por Depósitos de todas clases, $182.366.43.

Del capítulo de Resultas corresponde al ejercicio anterior, la suma de $210.235.02.

COBROS

Por concepto de cuotas ocasionales según los expedientes tramitados en el Departamento de Impuestos, se cobraron $383.36. Por multas de todas clases se cobraron, $33.00.

ANTECEDENTES JUDICIALES SOLICITADOS

El Juez de Instrucción de la Sección Cuarta, ruega se le informe a nombre de quién está inscripto el automóvil chapa número 17248, marca Estrella.

También interesa el Juez de Instrucción de la Sección Segunda, se le diga quién es el dueño del Carretón de cuatro ruedas número 16373; el de la Primera Sección, quién es el dueño del Cadillac chapa número 8374, y si con posterioridad al 5 de noviembre de 1927 su dueño lo traspasó a otra persona.

MULTAS

La Jefatura de la Policía Nacional remitió ayer a la Alcaldía 447 notificaciones de multas impuestas por distintas infracciones de las Ordenanzas Municipales y de la Ley del Cierre, procediendo 203 de la Sección del Tránsito, 23 de la Cuarta Estación y el resto de los otros prescintos.

VEHICULOS INSCRIPTOS

Se inscribieron en el Negociado de Transporte y Locomoción del Municipio 27 vehículos de distintas clases que produjeron una recaudación de 510 pesos con 60 centavos.

TRASPASOS DE AUTOMOVILES

Relación de traspasos de automóviles que fueron legalizados ante el Jefe del Departamento de Gobernación del Municipio, señor Carlos M. Pelaez, por las siguientes personas:

Nicolás Domínguez Torres a Juan Santana García, un Ford, chapa número 834 del anterior ejercicio; Fernando Méndez y Otero a L. B. Ross Corporation, un Ford, chapa número 16487; L. B. Ross a José Claro Valdés, un Chevrolet, chapa número 17691; León Gil a Manuel Jiménez, un Dodge Brother, chapa número 4442; Constantino Faubel a Máximo Martínez, un Ford, chapa número 1089; J. Calle y Compañía S. en C., a Casa Merson, un Ford, chapa 4383; Raúl Puente a Ledesma y Hermanos, un Cadillac, chapa número 39890; Adriano Suárez a Fausto Martínez y Hernández, un Chevrolet, chapa número 16561; L. B. Ross Corporation a Manuel Méndez, un automóvil Chevrolet, chapa número 18174.

CHAUFFEURS

Para ser examinados de mecánico conductores, chauffeurs, presentaron ayer la documentación correspondiente en la Alcaldía, los señores José Antonio Marcos Iglesias y Lamar, José Alvarez y Suárez, José Díaz y Vidal, Estanislao M. Rodríguez y Cabrera, Moisés Ferrer y Novo y Luis Diez Mesa.

CHAPAS EXENTAS DE PAGO

Dió cuenta ayer a la Alcaldía, la Dirección del Fondo Especial de Obras Públicas, haber remitido varias chapas exentas de pago para los vehículos de la Secretaría de Obras Públicas.

CUMPLIENDO EL CONVENIO DE CHILE, SE HA DISPUESTO LA CANCELACION DE DOS MARCAS Y SE NIEGAN OTRAS

En virtud de esta importante resolución dictada por Agricultura, queda establecido que cuando se pruebe que una marca inscrita en este país pertenece a una entidad extranjera debe anularse

La Secretaría de Agricultura, Comercio y Trabajo que como es sabido tiene a su cargo el Departamento de Marcas y Patentes, ha dispuesto con fecha de ayer:

Primero: Cancelar y declarar nulos y sin ningún valor legal los certificados de inscripción números 36,262 expedido en 11 de marzo de 1921 a favor de Enrique Edelstein y Steimberg, correspondiente a una marca de comercio con la denominación Fashion Park Clothes, para distinguir ropa hecha y número 42,501 expedido en 11 de agosto de 1926 a favor de Enrique Edelstein y Steimberg correspondiente a una marca de comercio sin denominación para distinguir artículos de ropa hecha, trajes de todas clases, como sacos, chalecos ,camisas, corbatas, pantalones y tejidos; y declarar igualmente sin efecto alguno los acuerdos de concesión de dichas marcas.

Segundo: Denegar la solicitud de inscripción de una marca de comercio constituída por la denominación Fashion Park Clothes, para distinguir ropa hecha, trajes de casimir y de muselina de lana y algodón, que presentó en esta Secretaría el señor Enrique Edelstein y Steimberg en 29 de junio de 1926 y quedó anotada al número 30,112 del Registro General.

Tercero: Anular la resolución de esta Secretaría de fecha 5 de abril de 1927 recaída en el expediente de la marca internacional Pan-americana número 1,162 por el que se denegó la protección legal en esta República a la marca Internacional Americana Grupo Norte número 1,162 que corresponde a la marca de los Estados Unidos de América número 130,566, dejando igualmente sin efecto la notificación hecha al señor director de la Oficina de la Unión Internacional Pan-Americana de la Habana por escrito número 28,984 de 27 de abril de 1927, de la expresada resolución.

Cuarto: Admitir a la protección legal en esta República la marca Internacional panamericana número 1,162 que corresponde a la marca de los Estados Unidos de América y número, 130566, para distinguir casacas, chalecos, pantalones y sobretodos para hombres, comunicándose dicha admisión a la Oficina de la Unión Pan-Americana para la protección de las marcas de fábrica y de comercio establecida en la Habana.

Quinto: Que se notifique esta resolución a Enrique Edelstein y Steimberg y a la Rosemberg Bros and C. Company, por conducto de su representante legal el procurador Aurelio Royo, con entrega de copia íntegra de la misma.

Sexto: Que la cancelación de los certificados de inscripción números 36,262 y 42,501 se publique en la Gaceta Oficial de la República y boletín oficial de esta Secretaría y la negativa a la inscripción de la marca de comercio Fashion Park Clothes, solicitada en 29 de junio de 1926, y anotada al número 30,112 del Registro General se publique en el Boletín Oficial de la Secretaría, en la forma acostumbrada.

Séptimo: Que esta resolución se aplique con carácter general y observe por esta Secretaría en los sucesivos casos semejantes que ocurran a cuyo efecto y para conocimiento general será publicada íntegramente en el Boletín Oficial de esta Secretaría.

La resolución dictada a instancia del comandante Alfredo Boffil, Supervisor de la Sección de Propiedad Intelectual, Marcas y Patentes de la Secretaría de Agricultura, representa un interesante estudio del problema en relación con la Convención de Marcas y Patentes aprobada en Santiago de Chile en 1923 y a la cual se adhirió el Gobierno de Cuba el año próximo pasado.

En este pleito han intervenido los bufetes de Viurrún y Oliva, representantes de los señores Rosemberg Bros. Co. y el doctor José Cosculluela.

¿SE ANULARAN LAS ELECCIONES?

Se han presentado varias protestas, pidiendo la anulación de las elecciones, pero se espera que no prosperen, porque todo el mundo sabe que el pueblo libremente, por su propia voluntad, ha elegido el moscatel quincarne por considerarlo el vino más delicioso, confortable y alimenticio. Lo importa la compañía vinatera y se vende en los buenos establecimientos.

Mar. 7

Para estreñimiento: Agua:
CHESALTA
CURA INFALIBLE - ES AGUA DE MESA, ESPAÑOLA
1862 alt 8d-3

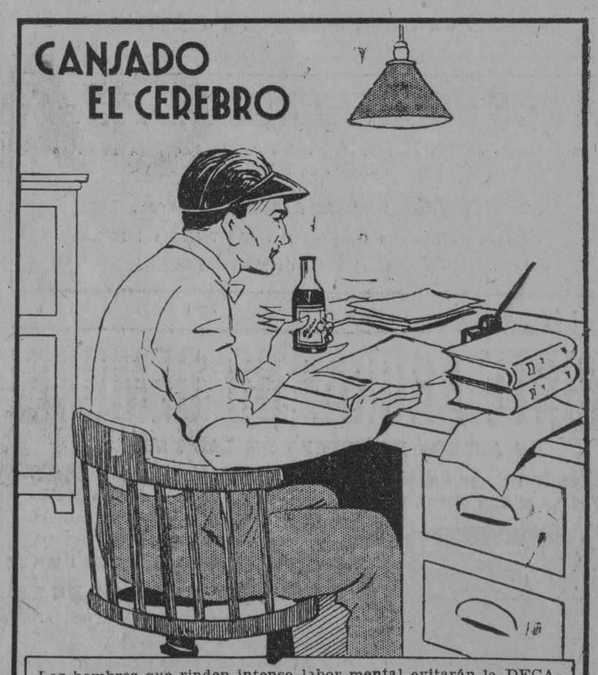

Los hombres que rinden intensa labor mental evitarán la DECADENCIA física fortificando su sistema nervioso con el legítimo
CORDIAL DE CEREBRINA ULRICI
único que lleva la firma del Dr. Ulrici y lo fabrica desde 1891.
THE ULRICI MEDICINE COMPANY, Inc., NEW YORK

The
FIRST NATIONAL
BANK *of* BOSTON
Fundado en 1784
Capital y Reserva $40,000,000

Cuentas Corrientes
y
Cuentas de Ahorros con Interés

Oficina Principal:
Aguiar esquina a Lamparilla
Sucursales:
Avenida de Italia 140 Máximo Gómez 267

M.E.C.D. 2016

Las NEURALGIAS

el dolor de cintura y las "picadas" reumáticas, se alivian rápidamente con una dosis de la famosa

CAFIASPIRINA

Levanta las fuerzas, regulariza la circulación y ayuda a eliminar del organismo los ácidos venenosos.

No afecta el corazón ni los riñones.

Excelente también para dolores de cabeza, muelas y oído; cólicos menstruales; consecuencias de los excesos alcohólicos y las trasnochadas, etc.

AL ALCANCE DE TODOS, pues se vende en "SOBRECITOS" de una dosis, que sólo cuestan unos pocos centavos, y TUBOS de 20 tabletas, para tener en la casa.

¡NO RECIBA IMITACIONES! ¡Exija la legítima! Fíjese que el empaque lleve la CRUZ BAYER.

BAYER

Unos cristales perfectamente adaptados a las necesidades de sus ojos, puestos en una armadura que nunca se rompe, es la mejor adquisición que usted puede hacer

No lo olvide

"EL LENTE"

La casa que no cobra el lujo

NEPTUNO 86, ENTRE MANRIQUE Y CAMPANARIO

1977 3-7-10-14

A LOS COSECHEROS DE PIÑAS

Solicitamos ofertas de piñas en todas cantidades, para nuestras fábricas de Sidra.

BODEGAS CUBANAS, S. A.

Calzada de Puentes Grandes No. 37.—Teléfono 1-2831.

(Frente al Tejar de MATOS)

2094 1d.-7

PINTE AHORA. NO DEMORE

SE ACERCA EL TIEMPO DE LAS LLUVIAS

Cuando todo se deteriora, a menos que esté cubierto y conservado por una buena pintura. No siga la rutina de las lechadas, que se lavan en seguida con la lluvia, dejando un aspecto ruinoso, por nueva y elegante que sea la casa.

PINTE CON PINTURAS DE ACEITE

Marca Lowe Brothers

Pinture de Alta Calidad

Puede usted tener fe en estas pinturas. Son buenas. No se ofrecen como "baratas". En pinturas nada hay tan caro como pinturas "Baratas".

Si su casa es nueva; si no tiene más de tres o cinco meses, use

ACABADO PARA CONCRETO LOWE BROS

que tiene ingredientes que resistan la acción de la cal. Pero si la obra tiene más tiempo, puede usted usar con plena confianza las

PINTURAS DE ALTA CALIDAD LOWE BROTHERS

Acabado para Concreto

de venta en "AGUILA 100", en 26 distintos colores o tonos. Estas pinturas son económicas. Duran tres a cinco años.

EDGAR A. REYNOLDS

Aguila 100. Apartado 1216. Teléfono A-0102.

El Crucero Inglés "Cairo" Llegará el Día 9 del Actual

Para el día 9 del corriente a las 7 y 30 de la mañana, tiene anunciado su arribo a la Habana, el crucero de S. M. Británica "Cairo", uno de los barcos más modernos de la armada inglesa que tiene un desplazamiento de cinco mil toneladas y unas máquinas que desarrollan una fuerza de 50.000 H. P.

Manda al "Cairo" el Comandante Truop y su tripulación total asciende a 450 hombres.

El Sr. Clifford Sttapleton, Presidente del Club Inglés de la Habana, de acuerdo con la directiva ya tiene organizado una serie de festejos en honor de sus compatriotas para hacerles grata su estancia en la Habana.

Para los oficiales se organizarán varios actos sociales, y además a la marinería se les ofrecerán dos fiestas en La Tropical, de forma que un día vayan los francos y al siguiente los que por estar de guardia tienen que permanecer a bordo.

Señora Nerviosa Que A Los 58 Años Recibe Gran Sorpresa

"Después de un año de padecimientos nerviosos vuelvo a serme grata la vida. A mi edad de 58 años los resultados del Vinol son sorprendentes".—Emma Bryant.

El Vinol es un compuesto de hierro, fosfatos, peptona de hígado de bacalao, etc. La primera botella le produce mejor sueño y buen apetito. Personas nerviosas que se cansan fácilmente quedan sorprendidas por lo rápido que el hierro, fosfatos, etc., les produce nueva vida y energía. El Vinol tiene sabor delicioso. De venta en las farmacias y droguerías.

Ataques o epilepsia

Convincente evidencia

¿Quiere usted librarse de esos ataques? Vaya donde un droguista y consiga un frasco del Tratamiento Towns para la Epilepsia, remedio que ha estado en uso desde hace 52 años. Tenemos muchos testimonios de todas partes de los Estados Unidos, algunos de personas que sufrían los ataques desde hacía 20 y 30 años. PRUEBAS es lo que usted desea. Díganos su edad y le enviaremos una muestra y un tratado sobre Epilepsia. Envíe 10 centavos para cubrir los portes y gastos de empaque. Distribuidores: Droguería de Johnson, Apartado 750.

Towns Remedy Company Inc.

Milwaukee, Wis. Estados Unidos de América.

LEA ESTA CARTA

Habana, Cuba, Febrero 27 de 1928.

Towns Remedy Company.
Milwaukee, Wisconsin. E. U. A.

Apreciables amigos:

Deseo decirles que no puedo agradecerles como se lo merecen por el bien que me ha hecho su medicina. Después de estar paciente 27 años con ese terrible mal, cumplo con los deberes de emplear su tratamiento, pues hoy gozo de buena salud y trabajo diariamente, pues creo que es el mejor y más barato.

Pueden ustedes publicar esta carta si desean; la medicina la compro en la Botica. Mi dirección es: Calle Aguiar número 80, bajos. Sin más por hoy se despide su seguro servidor. (Firmado) Antonio Rodríguez. (Case R-537.)

Ext. 5d. maz. alt. 7

EL NUEVO MINISTRO DEL SOVIET RUSO EN MEJICO, SR. ALEJANDRO MAKAR VIAJA EN EL VAPOR "ESPAGNE" QUE ESTA EN PUERTO

MISCELANEA

TWO IN ONE

Tuve la felicísima idea de acudir al concierto que ofreció anteayer la gentil y admirada cantante cubana Lidia de Rivera. De la función no hablaré, porque compañeros meritísimos se han ocupado de ello. Según el patrón establecido, yo debiera decir que plumas mejor cortadas que la mía se encargan de esas labores, pero pugna contra mi manera de ser, andar con rebajamientos a mi persona... Tate; primero yo y después yo entre todas las cosas, ya que para decir que no soy meritorio de fumar los cigarros Especiales de La Gloria, ahí están los amigos y adláteres.

Hecho este preámbulo, diré que después de haber sido presentado a la mimada cantante por el carísimo (conste que no se vende) compañero Armando Maribona, lo fuí igualmente a la mamá que tal tesoro dió a Cuba. He nombrado a la distinguida y elegante dama señora Herminia P. de Rivera, que a juzgar por lo saludable que está, debe ser gran consumidora de maltina Tívoli y sidra Cima.

Y ha llegado la hora de explicar el titular en inglés que hoy he puesto a mi sección, para que al lector le quede la duda de si además del astoriano y español, poseo también el idioma inglés, que siempre viste tanto como llevar en la corbata Rusquellana un alfiler de "Le Triagon", la gran Joyería favorita de la gente requetebién.

La traducción es sencilla: "Two in one" quiere decir dos en uno, y con ello me propongo expresar que en esa sola función he pasado dos ratos agradables alternando la conversación con el canto. Y es que en los entreactos gusté de oir las sutilísimas observaciones de la distinguida dama Herminia P. de Rivera.

Quien quiera aprender, para hacerse luego tan popular como el chocolate de La Gloria, hará muy bien en poner muchísima atención a lo que dicen las damas. El verdadero don de observación existe en ellas elevado a la novena potencia. La mayoría de las cosas que se nos van a nosotros los del sexo feo..(¡¡ y tan feo!!) no se les escapan a ellas.

La dama a que me refiero me hizo saber que quien venga a este país por primera vez, antes de conocer a la gente que es fina y bondadosa en extremo, empieza por creer que aquí los ciudadanos son presas de enorme pánico. Casi nunca se llama a una persona por teléfono que no nos hagan contestar a mil preguntas tontas. Y por si ello fuera poco, lo primero que dicen es esto: "Espere un momento, que voy a ver si está". Después de esperar cinco minutos comienza la confesión que empieza siempre por preguntar el nombre del que llama:

—¿Quién desea hablar con don Cerote?

—Pues el gofio supremo de La Favorita.

—Espere un momento.

Hay quien tiene teléfono privado y si le llaman a la oficina para pedirle la dirección de su casa particular, se encastillan en ocultarla. Ni que fueran reyes, emperadores o cualquiera otra clase de botellerazos que temieran un atentado.

Otros que son profesionales ponen a la entrada de su despacho una placa diciendo que trabajan de tal a tal hora, y cuando uno llama para inquirir la hora en que el galán está en su trabajo, sale un ganso y dice muy frescamente que don Fulano no tiene hora fija para ir a la oficina, que es algo tan incomprensible como que nuestras damas dejen de aprovechar las grandes rebajas en vestidos elegantes que han llevado a cabo Los Precios Fijos.

Es también de muy mal gusto dar esa contestación tan frecuente, que consiste en manifestar que "la señora está en el baño", cuando es suficiente decir que en ese momento no puede ir al teléfono. Nadie tiene que saber si está en el baño o deleitándose en tocar al piano una de las bellísimas piezas de moda que vende el gran almacén de música e instrumentos Casa Iglesias, en San Rafael 46. Además, a la imaginación nada hay que pueda contenerla; basta darle un punto de apoyo para que emplece a lucubrar haciendo deducciones.

Pero la humanidad es rara en su inmensa mayoría, y por eso vemos tantas cosas inexplicables.

Algo que no me cabe en la cabeza, es contemplar en estos tiempos a un señor con barbas. Me parece tan ilógico como no acudir al palacio de La Rusquella que está en Obispo 108, cuando se necesitan corbatas y pañuelos elegantes. Eso de traer pelos guindaos de las mejillas y labios superior e inferior lo encuentro muy inferior, la verdad. Luego en estos países de clima de infierno debiera estar prohibido el uso de las barbas, por lo mucho que se hace sufrir a la gente que las contempla. Ver un tío con toda la barba y empezar yo a sentirme incómodo, es todo uno.

Se siente la sensación de que nos pica la cara y hasta la barata, no concibiendo como quienes usan esos adornos capilares pueden poner la cabeza sobre la almohada sin que les estorben los pelos ¡puf!....Y no quiero entrar en otro orden de cosas porque sería el cuento de nunca acabar. Pero si el derecho que tenemos todos los ciudadanos a no ser molestados, no es un mito, nuestros legisladores harían muy bien en votar una ley prohibiendo el uso de las barbas, a menos que quienes las usen tengan a bien retirarse a vivir en el interior del monte Barreto.

He dicho.

... ...

Para sus bautizos, onomásticos, bodas (ahorcamientos), fiestas, etc. etc., no olvide que "El Brazo Fuerte" de Galiano 132, tiene los mejores dulces finos a 50 centavos libra; helados, sandwichs, bocadillos, etc. Llame al teléfono A-4944.

CANTARES

Yo me puse a partir nueces,
todas me salieron vanas...
¡ya ves si es mala mi suerte!
Lo mismo que a los espejos
es lo que pasa a mi alma,
que copia lo que se acerca
y borra lo que se marcha.

Hoy está de turno la gran farmacia de Carlos III casi esquina a Infanta, que sus constantes reformas indican éxito y eficiencia. Pida a los teléfonos U-3083 y U14208, las medicinas que necesite sin olvidarse del Grippol Bosque.

Pensamientos.

Adoro el buen gusto. Riamos, gritemos, cometamos inconveniencias, pero con gracia, con espíritu, con gusto.— Marie Bashkirtseff.

¡Un hombre como Bonaparte, soldado, jefe de ejército, el primer capitán del mundo, quiere que le llamen Majestad! ¡Ser Bonaparte y hacerse "Sire" I Aspira a descender, y él cree que asciende, igualándose a los reyes. Prefiere un título a un nombre. ¡Pobre hombre! Sus ideas están muy por debajo de su éxito.— P. L. Courrier.

Es imposible que nadie pueda regir un pueblo sin someter antes sus corazones.— Mencio.

La cabeza y las manos son lo más visible; hay que cuidar mucho de que vayan bien arregladas. Galia, la gran peluquería de Neptuno 150, tiene las mejores manicures y los más expertos peluqueros.

De utilidad.

Para estimular el crecimiento de las pestañas, rizándolas al mismo tiempo, se emplea con éxito una fricción de alcohol puro, por las mañanas. Luego por la noche se pasa con el índice un poco de lanolina, vaselina pura o aceite de almendras dulces. Estos dos medios son perfectos y valdrán más que el "khol" o una de las tantas preparaciones que se expenden y que no siempre dan buen resultado.

En Europa, en los grandes salones denominados "Cultura de la belleza", se hace uso extensamente de la tinta china preparada en agua de nogal, y los resultados son sorprendentes.

La Venecia de O'Reilly 54, vende pinturas para vestidos en todos los tonos. Tiene además preciosos y artísticos porta-retratos.

La cerveza y la sidra.

Se atribuye al remoto Egipto el arte de hacer con cebada una bebida fermentada semejante a nuestra cerveza. Dicha infusión ha sido conocida en todas las naciones del Oriente y del Norte, preparándola cada una de forma distinta, según los gustos de cada pueblo donde se pan admirar los tabacos "Eloisas" de Partagás. Los germanos la llamaban "coelia", los españoles "cesia" y los galos del Centro y del Sur la denominaban ya cerveza.

De este mismo modo la denominaron los franceses a partir del siglo XIV, designando así una de las variedades de la cerveza.

Parece ser que los galos y los españoles habían conseguido el modo de conservar durante mucho tiempo ese producto de la cebada, aunque se ignora los procedimientos de que se valieron, ya que el empleo del lúpulo que se utilizó precisamente con el objeto de evitar el ácido de esa bebida, se desconoce hasta el siglo XV, que es cuando aparece la cerveza con todas sus condiciones, tan apreciadas hoy, del líquido refrescante y estomacal.

Otra de las bebidas que tiene un origen antiguo es la sidra. La manera de fabricarla la importaron a Francia vizcainos facilitándosela a los normandos.

A partir del siglo XIV se generalizó entre ellos, trasmitiéndose su uso a los territorios vecinos, aunque sin llegar a la preponderancia de la cerveza, que vino a ser en poco tiempo una bebida universal.

"La Casa Miguelez", téngala presente la bella lectora si necesita muebles bien construidos, de buena madera y a precios razonables. Véalos en Neptuno esquina a Lealtad.

El plato de perdices.

Luís IV sentó una vez a su mesa al famoso actor Dominique. El cómico tenía los ojos fijos en un plato de perdices. Lo advirtió el Rey y le faltó tiempo para ordenar al oficial de servicio:

—Que le sirvan ese plato a Dominique.

—¡Gracias, Majestad!... ¿Con las perdices?

El Rey, que adivinó el pensamiento del actor, añadió, sin inmutarse:

—Sí; con perdices y todo.

El plato era de oro macizo.

Para condimentar platos deliciosos se precisa un aceite tan bueno como el SASSO que reciben los señores Lavín y Gómez.

TOME RON LAVIN

Para meditar.

Entre la avaricia y la prodigalidad está la economía.

No hay mayor cobardía que abusar de la debilidad femenina.

Habla poquísimo de tí, poco de los otros y mucho de las cosas.

El egoísmo nos puede hacer felices una hora, un día, pero nos hace desgraciados toda la vida.

La cólera es un odio momentáneo, pero el odio es siempre una culpa.

De noventa enfermedades, cincuenta son producidas por culpa del enfermo y cuarenta por la ignorancia.

Una bella acción es la que requiere un gran esfuerzo para realizarla.

Dejar que se haga el mal cuando se podría impedir, es hacerse cómplice de él.

La debilidad es tan culpable como la maldad.

Los buenos helados y refrescos hacen la vida amable y la casa que más fama y mejor ganada tiene en la venta de esos artículos es La Bilbaina, de Neptuno 1.

Autos de lujo, con chauffeurs uniformados, chapa particular, etc. Llame a los teléfonos M-4444 y M-1111.

Efemérides.

1391.—(Marzo 7). —Tregua entre Inglaterra y Felipe el Hermoso, de Francia.
1827.—Muere el astrónomo Laplace.
1928.—Aumenta su fama Jaime Gispert haciendo bellas obras fotográficas. Su estudio está en Galiano 73 y se entra por Los Reyes Magos.
1344.—Ordenanzas de Pedro III de Aragón :"El Ceremonioso"
1901.—Exposición de la aduana de Irún.
1863.—Muere el presidente del Perú San Román.
1810.—Manifiesto del Congreso de Buenos Aires.

MARMOLES LOS MEJORES "CASA MANFREDI"

Horóscopo de hoy.

Los nacidos el 7 de marzo harán viajes peligrosos.

La nota final.

Un caballero se encuentra en un camino a un zagal y le dice:— ¿Me das un poco de agua?...

El muchacho respondió: — Llevo prisa, señor.

—¡Hijo, no sabes las Obras de Misericordia? Una dice "da de beber al sediento".

—Sí, señor, pero otra dice: "enseñar al que no sabe", y ahí abajo está la fuente.

Muy bien, y ahí en Neptuno y Zulueta, Manzana de Gómez, está "Le Paris", la casa que más barato vende los trajes hechos y a la medida. Vaya y compruébelo.

¿Cuál es el femenino de campo? Pues cuando deja de llover porque es campa.

Luis M. SOMINES.

En este barco llegaron los delegados extranjeros al Congreso de Prensa Latina

PERSONAL TECNICO QUE VIENE CONTRATADO

En el "Espagne" llegó también el nuevo ministro de Francia M. Luis Raiz con su esposa

Entre los pasajeros de tránsito del Espagne figura el nuevo Ministro del Soviet en México Sr. Alejandro Makar y señora, quien es el sustituto de Mme. Kellontay.

El señor Ministro mostrose reservado cuando los periodistas le interrogaron.

EL NUEVO MINISTRO DE FRANCIA

Como habíamos anunciado, en el vapor francés Espagne ha llegado el nuevo Ministro de Francia en Cuba S. E. Luis Raiz y Sra, a quien se le dispensaron las cortesías de estilo habiendo sido saludado por el Introductor de Ministros Sr. Soler y por un ayudante del Sr. Presidente de la República.

PERSONAL TECNICO

También llegó en el Correo francés el personal Técnico de la Liga de las Naciones, que han sido contratados por el Gobierno de Cuba para el Congreso de Migración que celebrará en nuestra ciudad.

El grupo de taquígrafos y demás personal viene bajo la dirección de Mr. Maurice Trudichum.

MEJORAS EN EL ESPAGNE

El vapor Espagne, que siempre ha gozado de justa fama, entre los trasatlánticos destinados a la carrera de Cuba, viene ahora retocado completamente, habiéndosele introducido muchas mejoras.

EL GERENTE DE LOS P. FIJOS

Como pasajero para la Habana ha llegado en el Espagne el señor Manuel Sánchez Carvajal, Gerente de Los Precios Fijos de la Habana.

BARCOS CON TURISTAS

El vapor americano Evangeline llegó ayer de Miami con 274 turistas.

EL HAVANA

En las primeras horas de la mañana de hoy arribará a nuestro puerto procedente de New York el vapor americano Havana de la Ward Line, que trae carga general y numerosos turistas.

MR. CAMPBELL

Entre los pasajeros que llegarán en el Havana figura el caballeroso y amable Jefe de Tráfico de Pasajeros de la Ward Line Mr. W. C. Campbell, quien ha dirigido con gran éxito este año la gran corriente de turistas que han utilizado los barcos de la Ward Line para sus viajes a Cuba.

EL OROYA

De Leverpool, La Pellice, Santander, Coruña y Vigo llegó ayer el vapor inglés Oroya de la Mala Real Inglesa que trajo carga general y 76 pasajeros para la Habana y de tránsito para Valparaíso y escalas para donde siguió viaje ayer mismo.

Entre los pasajeros llegados por este barco figura el joven médico Dr. Roberto Quero, Hijo del Coronel Quero Jefe de la Sección de Impuestos quien fué a ampliar sus conocimientos científicos a Europa.

LA CASILLA DE PASAJEROS

En la sección de pasajeros y equipajes ocurrió el ppdo. mes el siguiente movimiento. Llegaron 20129 pasajeros que presentaron a inspección 35.277 bultos de los que se extrajeron mercancías que pagaron $2,493,94 centavos, por conceptos de derechos.

LOS FERRIES

Los ferries Joseph R. Parrot y el Estrada Palma llegaron ayer de Key West con 26 wagones cada uno de carga general.

LA RUTA DE LA FLORIDA

Con 240 pasajeros en su casi totalidad turistas llegó ayer tarde el vapor americano North Land, de la Peninsular Occidental S. S. Co, que procede de Key West.

Llegaron en este vapor los señores José A. Roldán, Rafael Estrada, Josefina Alvarez, Juan Seguro, Sofía Leares, Francisco Menéndez y otros.

BARCOS SALIDOS

Los siguientes barcos salieron ayer de Cuba y los ferries Estrada Palma y José Parrot para Key West, el inglés Oroya para Valparaíso, el danés M. C. Holm para Matanzas, el remolcador A. B. Potter para Miami, el vapor Presidente Harrison para San Francisco de California, el Evangeline para Miami, el Munamar para New Orleans, el Amapala para Puerto Cabezas.

EL CONFERENCISTA F. RIVAS

En el Espagne ha llegado el notable conferencista e intelectual español Sr Fabra Rivas delegado Español al Congreso de Migración quien fué recibido por el Presidente de la Sociedad Hispano Cubana de Cultura cuya institución patrocinará las conferencias que ofrecerá en la Habana el señor Fabra Rivas.

Como pasajeros con destino a la Habana del Espagne figuraron los Sres. José Paz, Amado D. Bonilla, M. Bernard, Ciriaco Díaz, Dr. Enríquez y familia, Dr. Eichberg, G. García y familia, J. González, Dr. Mir y familia, R. Muñoz, A. Pinto, A. J. Rodríguez, M. Sánchez.

ARRIBO DEL VAPOR CORREO FRANCES "ESPAGNE"

Debido a factores que le fueron favorables, el hermoso vapor correo francés "Espagne", arribo en las primeras horas de la mañana, de ayer, con notable adelanto a la hora que se había citado a los señores que debían concurrir al recibimiento que se le había preparado a los miembros del Congreso de la Prensa Latina que llegaron en el mencionado buque y que son huéspedes distinguidísimos de nuestra ciudad.

No obstante el hecho registrado acudieron al muelle de San Francisco varias personas entre ellas a nuestro compañero Sr. Domingo Waterberg, Presidente del Congreso y los señores Ruy de Lugo Viña, el Dr. J. Bustamante, Miembro del Congreso, los Sres. el Inspector General del Puerto Sr. Alayón, el Capitán de la Policía del Puerto señor César Ureña, y otras personas así como los repórters encargados de la información del puerto quienes fueron los primeros en saludar a los distinguidos viajeros, y explicarles los motivos de no estar a bordo las comisiones que se habían designado para el recibimiento.

LOS PERIODISTAS LLEGADOS

Los periodistas extranjeros llegados en el Espagne son:

DE BELBICA

Del "La Meuse", Sr. Olymne Gilbaert.

Del "Metropole", "Flandre Libérale" y "Gazette de Liege" Pierre Goemaere. La Revue Gelga. Mme. Goemaerem. "Le Soir". Isa Collin.

DE ESPAÑA

"Cosmopolita" Andrés Corpus Barga.

"Día Gráfico" Ing. de L. Rivera Rovira. Gaceta Literaria de Madrid Mme. Asunción Falgairolle.

Informaciones. Sr. Juan Pujol, La Voz de Guipuzcoa, Artemio Precios. Libertad, Pedro de Repide, Niticiero Bilbaino, Juan Aramburu, Noche, M. de Castro Tierra.

DE FRANCIA

Action Francaise, Paul Haurigot.
Agence Havas, Bertrand Fourcadet
Chicago Tribune, (edición parisien) G. A. Martine.
Comoedia, Mme. Lesca.
Echo de Paris, Guy Moubereau.
Femina, Mme. Paul Reboux.
Le Figaro, George Bourdon.
Le Gaulois Robert Bourget-Pailleron.
L'Intransideant, Mme. Andres Blzet.
L'Illustration Francois Porche.
Journal des Debats, Adolphe Falgairolle.
La Liberté, George Oudard.
La Liberte du Sul-Oueste, de Cordeaux Mme. Carolle.
Le Monde Illustre, Dr. E. Gugliekminetti.
New York Herald (edición de París) René Richard.
Les Nouveles Litteraires, Mme. Fernand Gregh.
Nouvelliste de Lyon, Paul Canolle.
Paris-Midi, Pierre Plessis.
Paris-Soir, Paul Reboux.
Le Petit Journal y Excelsior, Robert Chauvelot.
Le Petit Parisien, Charles Petit.
Le Rapple, Richard Pierre Dodin.
Revue de France, Fernand Gregh.
Revu des Deux Mondes, J. La Vaudoyer.
Revue de L'Amerique Latine, Charles Lesca.
Le Temps, Gerome Thadaud.
Vie Latine, Mme. René Richard.
La Volonté, Mme. Rene Richard.
La Volonté, Mme. Alice La Mazaire.

DE ITALIA

Giornale d'Léltalia, Luigi Pomé.
La Gazetta del Popolo, Nicola Cascazio.
L'Impero, Lucio Carboni.
Vita Femenile, Mme. Alice Pascazio.

PORTUGAL

Commerce de Porto, Guerra Maio.
Diario de Noticias, Augusto Pinto.
Diario de Lisboa, Mme. Irene de Vasconcellos.

RUMANIA

Viitorul y Universal, P. Paltanca.

SUIZA

Journal de Génova, Mme. I. Bremaud.

ARGENTINA

La Epoca, Manuel A. Bedoya.
La Razón, Robert Desno.

BRASIL

Gazete (de S. H. Paulo) Gladstone Drummond.
Jornal de Commercio de Rio de Janieror y de Manaos, Thome Reis.

CUBA

Heraldo de Cuba, Leandro Robainas.
El Mundo, Francisco G. de Cisneros.

GUATEMALA

El Imparcial de Guatemala, Miguel Angel Asturias.

PARAGUAY

El Liberal, Dr. Jacques Lecorut.

VENEZUELA

Prensa de Venezuela, Srta. T. de la Parra.

CORTESIAS DE ESTILO

Los funcionarios de Sanidad, Aduana e Inmigración de la Habana, dispensaron a los señores Congresistas latinos las cortesías propias de los diplomáticos y el señor Avelino Velasco Jefe de la Sección de Pasajeros y equipajes les ofreció su despacho a fin de que reunidos pudieran recibir los saludos de las personas que habían acudido a recibirlos.

Sus dientes podrán ser blancos y

SIN EMBARGO...

no son más sanos que sus encías

Tenga cuidado que puede usted ser víctima de la enfermedad del descuido (la Piorrea) aunque su espejo le muestre dientes de blancura deslumbrante.

La temible Piorrea, ignorando los dientes y atacando las encías, hace estragos entre los incautos. Y en castigo por su descuido 4 de cada 5 después de los cuarenta y miles más jóvenes, pierden la preciada salud por culpa de este enemigo.

Tome estas precauciones: Vea a su dentista dos veces cada año y por la mañana y por la noche, todos los días, use Forhans. Mantiene limpios los dientes y les devuelve su blancura natural sin usar substancias ásperas. También ayuda a mantener firmes y sanas las encías— la mejor protección posible contra los ataques de la terrible Piorrea.

Forhans para las Encías está hecho precisamente para esto. Adquiera el hábito de usar este dentífrico mañana y noche y déle masaje a sus encías con Forhans. Siga las instrucciones que vienen en el folleto que acompaña a cada tubo. En dos tamaños.

Fórmula de R. J. Forhan,

D. C. D.

Forhan Company, New York.

Forhans para las encías

Sus Dientes no Pueden Ser Más Sanos que Sus Encías

AGENTE GENERAL EXCLUSIVO:

ALBERTO PERALTA

SAN JUAN DE DIOS, 1.—HABANA. CUBA.

Apartado No. 2349. Teléfono A-9136.

PARA LAS VIAS DIGESTIVAS :: VIAS URINARIAS :: ARTRITISMO

Envasada solamente en los manantiales situados a 800 pies sobre el nivel del mar en el pueblo más sano y más pintoresco de Cuba.

AGUA DE SAN MIGUEL

LA MAS FINA DE MESA. EXIJALA EN SUS COMIDAS NO ADMITA OTRA EN CAMBIO

Proveedores de S. M. Alfonso XIII. Declarada de utilidad pública desde 1894. Gran Premio en las Exposiciones de Panamá y San Francisco.

24 ½ Botellas $1.70
Botellón de 20 litros . $1.00

Completamente natural sin la adición del gas carbónico muchas veces perjudicial para la salud.

Haga sus pedidos a los Agentes en la Habana: Sres. GARCIA Y PARELLADE

Almacén de Víveres Finos LA LUNA, Calzada y Paseo, Vedado.—TELEFONOS: F-1078, F-2398

M.E.C.D. 2016

Pañuelos

Uno de los Departamentos que siempre ha producido grande admiración entre nuestra clientela, es el de Pañuelos, por el extraordinario surtido que en todo momento contiene.

¿Qué de extraño tiene esto? A las damas les gusta tener amplio campo donde seleccionar, y nuestro único mérito consiste en procurar complacerlas...

A 65 c. y $1.50 el estuche.—PAÑUELOS DE OLAN BATISTA ESTAMPADOS.

A 85 c., $1.25 y $1.80 el estuche.—PAÑUELOS BORDADOS SUIZOS. Blancos y en otros colores.

A $1.40, $2.25 y $3.50 el estuche.—PAÑUELOS DE SEDA ESTAMPADOS.

A $3.50, $4.50 y $5.50 el estuche.—PAÑUELOS DE OLAN BATISTA ESTAMPADOS, para caballeros.

A $2.50, $3 y $3.50 el estuche.—PAÑUELOS DE OLAN BATISTA BLANCOS.

A $1, $1.50 y $2.50.—PAÑUELOS DE SEDA ESTAMPADOS, para caballeros.

A 30 c.—PAÑUELOS con lindos asuntos infantiles para niños.

ZENEA (NEPTUNO) La Filosofía Y SAN NICOLAS

DEL SERVICIO EXTERIOR
Noticias Recibidas en LA Secretaría de Estado

De San Francisco.—El señor Sanz, Canciller Encargado del Consulado de Cuba en San Francisco, California, por cable dirigido a esta Secretaría, dice lo siguiente: William G. Marvin, Presidente del "Foreing Trade Club", que recientemente regresó a esa, pronunció hoy ante un numeroso grupo de miembros y huéspedes del Club un bellísimo discurso sobre la Conferencia Pan-Americana celebrada en esa, describiendo los puntos más interesantes discutidos.

Mr. Marvin tuvo frases altamente encomiásticas acerca de la actuación del Honorable Presidente Machado y altos dignatarios del Gobierno, doctor Sánchez Bustamante, Delegación Cubana, encomiando especialmente de este país y otras. Como invitado de honor ocupé un lugar preferente en la mesa en nombre del Gobierno de Cuba el cual honrome representar actualmente bienvenida a Mr. Marvin felicitándolo por el interesantísimo discurso y por las frases pro Cuba.

Puerto en la Asunción.—El Gobierno de la República de Paraguay ha otorgado a la "Asunción Post Corporation of New York", la concesión necesaria para la construcción de un puerto en la bahía de Asunción.

La Exposición de la Prensa en Colonia.—El Embajador de Cuba en Madrid, doctor Mario García Kohly, transcribe a este Centro una carta que le ha sido dirigida por el señor Presidente del Consejo de Ministros, con motivo de la Exposición de Prensa, que ha de inaugurarse en Colonia, en el mes de mayo próximo. Por ser de interés para toda la Prensa su importante contenido reproducimos dicha carta para general conocimiento:

"El Gobierno de S. M. invitado por el de Alemania, ha acordado concurrir a la Exposición de Prensa que ha de inaugurarse en Colonia en el mes de Mayo de 1928. España se propone construir allí un gran Pabellón que, su arquitectura, reproduzca alguna muestra de la más típica, que floreciera en nuestro país y aspira a que pueda ser un exponente de lo que es y significa la Prensa que en idioma ibero-americano se publica en todo el mundo.

Para ello desearíamos contar con la prensa del país que usted tan dignamente representa, y le agradecería que tuviera la amabilidad de transmitir a su Gobierno este deseo nuestro, para que los periódicos de Cuba, que lo deseen y que ustedes consideren oportuno, figuren en el pabellón ibero-americano en Colonia.

Muy sinceramente he de agradecer a usted me comunique en cuanto le sea posible la acogida que esta invitación nuestra merezca y los periódicos cubanos que hayan de acudir, pudiéndole añadir para conocimiento de estos, que España se encarga de sufragar gustosa todos los gastos de construcción y servicios generales necesarios, siempre únicamente por cuenta de los periódicos los de remisión de los elementos que hayan de exponer o los que ocasionara alguna instalación especial que deseasen."

La Secretaría de Estado, dará a conocer al Gobierno de España los periódicos de Cuba que le participen su deseo de figurar en dicha Exposición.

No pagan impuestos los extranjeros en Italia.—El señor José Alberto Izquierdo, Ministro de Cuba en Italia, notifica a este Centro que los extranjeros no deben pagar ningún impuesto a su entrada o salida del reino de Italia. Solamente están sujetos a los gastos del municipio para el mejoramiento de la ciudad.

Milagros FLORES
jardín de la aristocracia
salón de exhibición
prado 11
A-0694 A-9694

FAUBOURG

LOS PRECIOS DE
$3, $4 y $5
PARA CALZADO FINO
EN NUESTRA
VENTA
POST BALANCE
SON LA SENSACION
DE SAN RAFAEL

PARA LOS NIÑOS
TAMBIEN REBAJAS
A $2 y $3
PELETERIA DE LUXE
LA GRANADA
S. RAFAEL 16 MERCADAL Y CO. HABANA
SAN RAFAEL 16

HABANERAS

PRENSA LATINA
EL PRIMER DIA DEL CONGRESO

Periodistas.
Hombres de letra...
Un numeroso contingente llegado a bordo del **Espagne** en las primeras horas de la mañana de ayer.
Proceden de Francia, España, Italia, Bélgica, Portugal, Rumanía...
Delegados todos, en número de cincuenta y nueve, al VII Congreso de la Prensa Latina.
Monsieur de Walaffe.
Figura ilustre.

Ha venido en la expedición el Secretario de la Confederación Mundial de la Prensa Latina.

Llegó también **Francois** García Cisneros, antiguo compañero de **La Habana Elegante**, allá, en los viejos tiempos de Manuel de la Cruz, Hernández Miyares, Héctor de Saavedra y el gran poeta Julián del Casal

García Cisneros, corresponsal de **El Mundo** en París, viene en misión diplomática.
Once las delegadas.
Entre ellas Teresa de la Parra.

Escritora venezolana tan famosa por sus libros como por su belleza.
Se reunirá aquí con ellas, como delegada de la prensa cubana, Carmela Nieto.
El vapor **Espagne**, que era esperado al mediodía, adelantó su llegada.
Desde las siete de la mañana había tomado puerto el hermoso **paquebot** francés.
Faltaron por esta circunstancia en el muelle, muchos de los que se proponían acudir al recibimiento.
Pero no faltaba Battemberg.
Llegó de los primeros.
El querido director de **Parisina** es delegado general al Congreso.
Hoy es la primera sesión.
Sesión solemne.
Se celebrará a las diez de la mañana, bajo la presidencia del General Gerardo Machado, en el teatro Nacional.
Al magno acto concurrirán los más significados elementos de la sociedad de la Habana.
Además, los Secretarios de Despacho, Cuerpo Diplomático, Tribunal Supremo, Senado, Cámara de Representantes, Arzobispado, Audiencia, Gobierno Provincial y Municipalidad.

Para los caballeros, en la sala del teatro, es de rigor el chaqué.
Conviene advertir que a las diez y media quedarán cerradas las puertas del Nacional.
Un almuerzo ofrece el periódico **El País** a las doce y media en el hotel **Telégrafo**, como homenaje a las delegaciones.
A las cuatro de la tarde se procederá al nombramiento de las Comisiones en el edificio de la Asociación de Repórters.
Un banquete.
A las nueve de la noche.
Lo ofrece el doctor José I. Rivero, director del **DIARIO DE LA MARINA**, en honor de los congresistas de la Prensa Latina.
Asistirán con sus respectivas esposas, siendo recibidas por la señora Silvia Hernández de Rivero, la Condesa del Rivero y la señora Nena Rivero.
Habrá otra comisión de recibo, para los invitados en general, formada por el señor Lorenzo Angulo, el doctor Oscar Cicero y el señor Silvio Sandino, Secretario del Conde del Rivero.
El banquete, servido por el hotel **Bristol**, se celebrará en los salones de este periódico.
Un decorado magnífico, obra del jardín **El Clavel**, lucirá esta casa.
El adorno de la mesa, con las artísticas **corbeilles** de su especialidad, ha sido encomendado también a los Armand.
Suprimidos los brindis.
En absoluto.
La puerta de entrada será la del Prado, apostándose en los portales, para ejecutar piezas diversas de su repertorio, la Banda del Estado Mayor, cedida amablemente por el General Alberto Herrera.
A su vez será amenizado el banquete con variadas audiciones por una orquesta de cuerdas.
Irán de smoking los caballeros.
Es lo convenido.
Entre los festejos de mañana figura el **té** que en honor de los congresistas ofrece en el **Automóvil** Club, a las cinco y media de la tarde, el doctor Rafael María Angulo, Presidente de la Asociación de la Prensa.
Recepciones, banquetes etc.
Seguirán en la semana.

Continúa en la página SIETE

EL TRIANON
JOYERIA Y OBJETOS DE ARTE
Nuevas remesas...
...en objetos de arte para regalos y para el embellecimiento del propio hogar. Un conjunto inigualado de preciosidades, donde todo es selecto, original. Y los precios también seducen por lo muy reducidos.
SALVADOR FONDÓN
REGALOS ARTISTICOS
GALIANO 91 CASI ESQ. A SN. RAFAEL

MEDIAS PARA SEÑORAS
A 25 cts. par, Medias de algodón.
A 60 cts. par, Medias de Muselina superior.
A 65 cts. par, Medias de Seda colores de moda.
A $1.20 par, medias de seda garantizadas.
A $1.60 par, medias de seda garantizadas de superior calidad.
A $2.25 par, medias de seda garantizadas de clase extra.
Las tenemos en todos los colores de moda.
La Epoca
NEPTUNO Y S. NICOLAS

EL GOBERNADOR FELICITO AYER A LOS ALCALDES

Motivó la felicitación el desenvolvimiento normal de la jornada comicial del lunes

Por razón del normal desenvolvimiento que hubo de lograrse en la jornada comicial del pasado lunes, el Gobernador señor Ruiz dirigió ayer mismo una expresiva comunicación a todos los Alcaldes Municipales de esta provincia en la que les testimonia su sincera complacencia por el resultado obtenido en todos los términos rurales habaneros y por la culta prueba de civilidad que ...stigua el orden y corrección ha... en dichos comicios.

En ...logo sentido el señor Ruiz se ha dirigido a los **Jefes Políticos** de los tres partidos—liberal, conservador y popular—de los 24 Términos rurales de la Habana.

LA LIMPIEZA Y EL BALDEO DE ESTA CAPITAL

Adelantan las obras para la construcción y reconstrucción de las calles y las aceras

En la pasada semana se recogieron 5.050 toneladas de basura, habiéndose baldeado 5.700 cuadras.

El Negociado de Limpieza de calles de la Jefatura de la Ciudad, ha elevado al Secretario de Obras Públicas, doctor Carlos Miguel de Céspedes, el parte de los trabajos realizados en la pasada semana, en relación con los trabajos de limpieza y baldeo de la Capital, del cual tomamos los siguientes datos:

En la referida semana se llevaron a cabo los siguientes trabajos: viajes de camiones de basura realizados, 620; de camiones de barrido, 306; de camiones Sanitarios, 21; de barrido en Parques y Paseos, 83; y en distintos servicios, 811; haciendo un total de 1.941 camiones descargados, conteniendo 5.050 toneladas de basura, que fueron arrojadas al mar en 16 viajes de chalanas.

En el referido parte se consigna igualmente que en la pasada semana se baldearon 5.7000 cuadras; empleándose al efecto 667 tanques con un contenido de 1.201.600 galones de agua, habiéndose utilizado en los distintos Parques y Paseos Públicos, 321 tanques conteniendo 577.800 galones de agua.

La mayor parte del agua consumida en estos servicios procede de los distintos pozos con que cuenta la Secretaría para este objeto.

NUMEROSOS TRABAJOS DE O. P.

El Negociado de Calles y Parques de la Jefatura de la Ciudad, ha puesto en conocimiento del Secretario de Obras Públicas, doctor Carlos Miguel de Céspedes, los numerosos trabajos realizados en la pasada semana por dicho Negociado entre los que consignan los siguientes: construcción y bacheo de pavimentos de diversas clases: 1.660 metros cuadrados; reparaciones de cortes de pavimentos, 400 metros cuadrados; reconstrucción y construcción de aceras, 750 metros cuadrados; reconstrucción y construcción de contenes, 100 metros lineales.

También se informa que en la referida semana se llevaron a cabo por dicho Negociado, trabajos de jardinería, ornamentación y parterres en distintos parques y paseos de la Capital.

COMIENZA LA LIQUIDACION FINAL
Con objeto de dejar el local este mes, hemos rebajado al máximum todos nuestros valiosos artículos de plata para regalos. También los juguetes.
LA MAS FERMOSA—S. RAFAEL 28

EL MEJOR LAXANTE, DIURETICO Y SOLVENTE DEL ACIDO URICO
Salvitae
PARA
LA GOTA
EL REUMATISMO
EL ESTREÑIMIENTO
EL DOLOR DE CABEZA
LA BILIOSIDAD
LA INDIGESTION
LA DIABETES
EL MAL DE BRIGHT
De Venta en todas las Droguerías y Boticas Principales.

GRANDES ALMACENES
Fin de Siglo
HIC NOVUM
LA CASA QUE MAS BARATO VENDE EN LA HABANA Y LA MEJOR SURTIDA

Ropa de Cama Magnífica
A la mitad de su precio

RARA VEZ SE HA HECHO EN LA HABANA UNA OFERTA DE ROPA DE CAMA TAN EXTRAORDINARIA, POR LA CALIDAD Y POR LOS PRECIOS, COMO ESTA QUE HOY ANUNCIAMOS... LAS SEÑORAS DE CASA HARAN BIEN EN PRESTARLE ESPECIALISIMA ATENCION A ESTE ALARDE DE MODICIDAD DE "FIN DE SIGLO".

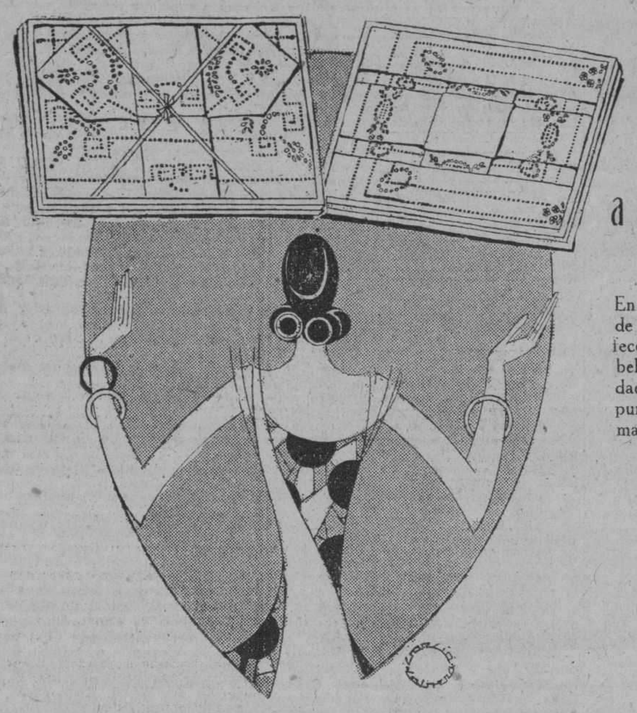

a $7.50
Juegos de Cama de Warandol de Unión, con calados y bordados al pasado en 12 diferentes modelos. Una sábana de 200 por 250 cms., una almohada de 45x150 y dos cojines de 60x60 cms. en su medida interior.
ANTES VALIAN $10.75

En el diseño también representamos uno de los espléndidos juegos de cama confeccionados en el más fino Warandol belga de puro lino, con calados y bordados al pasado y finísimos trabajos de punto de incrustación. Todo ejecutado a mano. En 12 diferentes dibujos.
ANTES VALIAN A $35.00 AHORA:
$17.75

$13.75
Juegos de cama confeccionados en Warandol de medio hilo, con calados y bordados al pasado y todos los trabajos ejecutados a mano.

TAMBIEN LIQUIDAMOS
SOBERBIOS JUEGOS DE CAMA QUE ANTES VALIAN A $50.00, 60.00 Y 75.00. AHORA A
35.00 39.75 45.00
Estos juegos están exquisitamente bordados al pasado y guarnecidos con aplicaciones de trabajos de fil-tiré.
APROVECHE ESTAS GRANDES OPORTUNIDADES!

SOBRECAMAS
de tul de hilo crema, bellamente bordadas a la cadeneta, combinadas con aplicaciones de trabajos Richelieu. A $3.65, 4.75 y 5.95 en el tamaño medio camero, y a $4.50, 5.90 y 7.50 en tamaño camero.

Hoy es Sto. Tomás de Aquino: No olvide que para el regalo de distinción, a precio módico, *FIN DE SIGLO*

EL EMBAJADOR DE LOS E. U. FELICITA AL DR. CESPEDES

Le envía una carta cordial con motivo de la grandiosidad del acto de fraternidad americana

El Embajador de los Estados Unidos de América, ha dirigido una expresiva carta al Secretario de Obras Públicas, doctor Carlos Miguel de Céspedes, felicitándolo calurosamente con motivo de la fiesta que tuvo lugar en el acto de la siembra del Arbol de la Fraternidad Americana, al cierre de las Conferencias del Congreso recientemente celebrado.

El doctor Céspedes ha contestado al Embajador señor Brandon Judah, agradeciéndole la felicitación que le envía, pero haciéndole presente que esta iniciativa corresponde al Honorable Señor Presidente de la República, y que, por tanto, son a él, y a todos los que han cooperado al mayor éxito de esa fiesta a los que corresponden las frases de elogio que le dirige el Embajador.

La carta del Embajador Judah, dice:

"Doctor Carlos Miguel de Céspedes, Secretario de Obras Públicas. Habana.

Mi querido doctor Céspedes: Permítame dirigirle estas líneas para expresarle mi satisfacción y transmitirle mi más calurosa felicitación por la grandiosidad que revistió el acto de la plantación del Arbol de la Fraternidad. La ceremonia resultó verdaderamente bella e imponente en la que se respiraba un ambiente del más puro sentimiento de amistad, paz y concordia.

Los esfuerzos de usted en la organización de esta ceremonia de sentimiento y de amor fueron coronadas por el éxito más lisonjero, y al reconocerlo así y repetirle mi felicitación, me es grato suscribirme una vez más, de Ud. su más afmo. amigo y atento s. s. (f.) **Brandon Judah.**"

VEHICULOS AL DEPOSITO MUNICIPAL

La Policía da cuenta haber remitido al Depósito Municipal el Chevrolet, chapa número 17183, de Manuel Castellanos, por carecer de circulación; el ómnibus número 6 de la empresa La Zenaida, por igual infracción y el Dodge Brother número 4847, por estar abandonado en la vía pública.

ECLADOR
DE J. LESQUENDIEU DE PARIS. ESMALTE PARA LAS UÑAS
El ECLADOR da un rojo natural y brillante, resiste el agua y el aire y una sola aplicación dura ocho días.
Depositario para la Isla de Cuba: Dr. D. S. Ramos, 17 y E. Vedado.
TELEFONOS F-1110 y F-5492.

Cuando Usted Se Case,

el mejor consejo que se le puede dar es el siguiente: "Conserve su Salud." Toda recién casada debe precaverse muy especialmente contra el peligro de la debilidad, del decaimiento físico o de la nerviosidad, si aspira a gozar de la dicha a que es acreedora.

Durante más de cincuenta años las madres han aconsejado a sus hijas que confíen en el Compuesto Vegetal de Lydia E. Pinkham. Las mujeres que sufren de nerviosidad, de insomnio, de falta de apetito y de otras incomodidades ocasionadas por el decaimiento, deberían tomar esa preparación como medio para recuperar la salud y las fuerzas.

Muchas señoras se han convencido de que el Compuesto es un tónico eficaz para antes y después del alumbramiento y de que las madres pueden tomarlo sin el menor peligro durante la época de la lactancia de sus hijos. Compre hoy mismo una botella.

Exija este empaque

Compuesto Vegetal de Lydia E. Pinkham
LYDIA E. PINKHAM MEDICINE COMPANY, LYNN, MASS., E. U. DE A.

M.E.C.D. 2016

PARA ELLOS Y PARA ELLAS

Por la Doctora Herminia Planas

Secretos de una Parisiense. Conocete a ti Misma

Estimada amiga:

Su gran toilette debe ser modificada en un sólo detalle, al menos: evite que la desigual longitud de la falda reste gracilidad y elegancia a su silueta toda, que siendo tan fina, será más distinguida disponiéndola como indica el grabado exterior.

Suya.

LETICIA.

AVISO IMPORTANTE: Para todo lo relacionado con este Consultorio, diríjase al Apartado 1010, (Redacción del DIARIO DE LA MARINA).

LA ESTRELLA DEL MAR

Yo, pescador de ensueños, cuando termina el día
echo mi red tres veces en el profundo mar.

Una vez de los cielos la claridad venía
a fundirse en las ondas de esmeralda y cristal
Eché mi red de ensueños al fenecer el día
y le arranqué a las ondas una estrella del mar.

Humilde y tembloroso la contemplé. y acuso
(¡oh, avidez de los ojos) marchaba sin cesar
a un recóndito olvido; como el doliente ocaso
huía hacia las sombras entre la claridad.

Mientras la mano incauta la estrella sostenía,
un movimiento brusco precipitóla al mar;
y eché entonces las redes de la esperanza mía
y cogí de las ondas, con mi melancolía
una inquietud sin tregua y un imposible afán.

Yo, pescador de ensueños, cuando termina el día
echo mi red tres veces en el profundo mar...

Enrique González Rojo

CURIOSIDADES BIBLIOGRAFICAS

Se ha verificado en Londres la venta de la gran biblioteca de lord Mostyn, en que figuraban multitud de obras impresas y manuscritas, de las cuales no existe ningún otro ejemplar.

El número de literatos, periodistas, aficionados y libreros que acudió a la subasta fué considerable.

La joya de esta venta ha sido un folleto de 28 hojas, impresas en 1585, titulado "Fidela y Fortunio", en que Shakespeare se inspiró para su obra "Los dos caballeros de Verona", publicada por primera vez en 1623. El folleto de "Fidelia y Fortunio" quedó, después de gran pugilato entre varios que deseaban adquirirlo, en poder de Mr. Dring, en 3,020 libras esterlinas.

Otros libros curiosos que se vendieron a altos precios son: **Un nuevo entretenimiento para juegos de niños, llamado Santiago Jugador,** impreso en 1562, y que consta de 20 hojas, en 870 libras, y **La pobreza impaciente,** 16 hojas, sin fecha ni nombre de imprenta, en 610.

El representante del famoso librero de Nueva York, G. D. Smith, adquirió varios ejemplares, entre ellos, **Jacob y Esaú,** alegre e ingeniosa comedia, impresa en 1568, pagada con 540 libras; **La primera parte del trágico reinado de Selino,** 1594, en 525 libras; **La Historia de Orlando Furioso,** 1599, en 112 libras y la comedia de Jorge A. Greene, **El Primer de Wakefield,** 1599, en 400 libras.

TEMEROSA.—Regla.— Siempre que haya peligro de infección, sea en los tranvías, trenes, barberías, hospitales, escuelas, o en el contacto frecuente del médico o del dentista con un gran número de personas, es muy conveniente, y recomendable lavarse y bañarse con el Jabón 'Mercirex", el cual limpiará y desinfectará la piel. Sea cual fuere su jabón de tocador favorito, el Jabón "Mercirex" puede siempre ser usado cuando haya peligro de infección.

FERMINA PATRIA.—Santiago de Cuba.—No estoy segura, pero usted podría hallar esa obra pidiéndola a la "Librairie Dalloz"—11 Rue Soufflot—París.

LINITICA.—Vedado.—Huya de "remedios caseros": consulte a su médico exclusivamente. Para poder teñir instantaneamente su caballera y recuperar el tono perdido le recomiendo Eau de Henna", que puede pedir en "El Encanto". También le darán amplias instrucciones. El frasco vale $4.50.

No conozco ese libro ¿Quién es el autor?

VECINITA.—Luyanó.—El mobiliario y ajuar de la casa es de cuenta de él. Si el padrino se lo regala ¡aleluya!. Las invitaciones deben circular, al menos, una semana antes de la fecha fijada para la boda.

PILONGA.—Esperanza.—El cuidado de su cutis debe ser diario, aunque hoy se halle de vacación rural" ¿Qué importa?.

El Astringente de belleza "Irilly" le dará excelente resultado siempre.

NUNCA...
(Regla de urbanidad)

Nunca interrumpas un diálogo, a título de "persona de confianza", que tal vez no sea tan completa como reclama en aquel momento el asunto tratado.

JULINA.—Jagüey Grande.—Para adoptar un método, siempre que su trabajo se lo permita, procure reservar una hora precisa para sus ejercicios físicos. Para mejorar su aspecto facial adopte los productos "Boncilla" que expende la Casa Harrios Broders, de esta capital.

MIGUELITO.—Matanzas.—La incorporación de un título profesional obtenido en Universidad Extranjera debe solicitarlo en la Secretaría de Instrucción Pública. Acuda al doctor Esteban Pichardo, para su información previa.

PENSAMIENTO

Se gusta demasiado de ocupar puestos públicos, tenidos como más distinguidos qué cualesquiera otros, y en los cuales se logra remuneración amplia y cierta por un trabajo relativamente escaso; con lo cual claro está que el nervio nacional se pierde. ¡Mal va un pueblo de gente oficinista!

José MARTI.

UNA CALUMNIA

—¿Es verdad que ha intentado usted envenenar a su esposa?

—¡Mentira! ¡Calumnia! ¡A ver, que le hagan la autopsia!

HELADO DE MANGO

Procúrese que los mangos sean escogidos de buena clase, maduros y sanos, después se pelan y se sigue el mismo procedimiento indicado en el de guanábana, que una vez sacada la pulpa, en seguida se pone a helar evitando de ese modo el que fermente y se descomponga.

HELADO DE PIÑA

Esprímanse sobre un lienzo fuerte piñas que esten maduras, a fin de sacarles todo el jugo y después se sazonan con azúcar, poniéndose a helar el caldo.

HELADO DE ZAPOTE

Para hacer el helado de zapote, una vez que se haya pasado la pulpa de éstos por un tamiz, deberá ponerse en la sorbetera para helarse, toda vez que, de dejarse al aire, no solamente pierde su buen gusto, si que también se agria.

Tos, Catarros, Bronquitis crónicas

GOUTTES LIVONIENNES

TROUETTE-PERRET

de Creosota de Haya

Almorranas Sangrantes

El mejor tratamiento de esta penosa enfermedad es lo que indicamos a continuación. Se baña la parte afectada con agua caliente, aplicando después el Man Zan por medio del aplicador especial que ya se incluye con todos los tubos. Alivio instantáneo sigue siempre este tratamiento y una cura completa se efectúa dentro de pocos días. El Man Zan se surte en tubos higiénicos y plegables por la Droguería del Dr. Sarrá, Habana. El precio es solamente de $0.65 el tubo (o $0.80 si se remite por correo, con franqueo postal pagado, envuelto en un papel liso) y difícil sería indicar mejor remedio.

Cera "Johnson"

Líquida o en Pasta

Lustra los pisos, linóleums, muebles, etc., pronta y completamente, dejando una superficie brillante, antiséptica y no pegajosa. Para sacar lustre en pisos encerados no hay nada mejor ni siquiera igual a un Lustra-Pisos Eléctrico "JOHNSON."

A la venta en droguerías, almacenes tiendas y ferreterias.

Distribuidores

Roque & Franceschi

Habana 20

Habana

S. C. JOHNSON & SON, Racine, Wis., U. S. A.

Crónica Católica

CULTO CATOLICO PARA HOY

En el templo de Santo Domingo de Guzmán del Convento de San Juan de Letrán, solemne función a las 9 a.m. en honor a Santo Tomás de Aquino, con sermón por el M. R. P. José Vallarín, Provincial de los Padres Dominicos.

Asistirán los alumnos del Seminario Interdiocesano de San Carlos y San Ambrosio, presidiendo el acto el Excmo. y Rvdmo. Sr. Arzobispo de la Archidiócesis.

En la Parroquia del Santo Cristo, a las 8 a.m. misa en honor a las Santa Rita de Casia.

A las 5 y media de la tarde y a las 8 de la noche, solemne novenario en honor a tan insigne Santa.

En los Pasionistas, a las 8 a.m. exposición y misa solemne. A las dos Letanías de los Santos; a las 5 Santo Rosario, sermón, bendición y reserva.

En el templo del Santo Angel, celebra a las 8 a.m. la función mensual a San Cayetano, su Asociación.

En el templo del Corazón de Jesús, da comienzo el Apostolado de la Oración a la popular devoción de los "Quince Jueves" el día 8 del actual a las cuatro y media de la tarde.

CULTO CATOLICO PARA MAÑANA

El Apostolado de la Oración de la Iglesia de Reina, da comienzo a las 4 y media de la tarde, al piadoso ejercicio de los "Quince Jueves eucarísticos" en honor al Sacratísimo Corazón de Jesús con arreglo al siguiente programa: A las 4 y media de la tarde exposición, estación, Santo Rosario, ejercicio de los Quince Jueves, cánticos, sermón por el R. P. Camilo García. S. J. quien desarrollará el siguiente tema: "La Eucaristía y la Primera Bienaventuranza" cánticos bendición y reserva.

Se encarece la asistencia de los Celadores y socios de ambos sexos del Apostolado de la Oración.

En los Pasionistas a las 8 a.m. Misa cantada con exposición de S. D. M. A las 2 de la tarde Letanías de los Santos. A las 5 estación, Rosario, ejercicio, sermón, bendición y reserva.

En la Parroquia del Vedado, a las 9 a.m. Misa cantada. A las 5 p.m. exposición, estación, Santo Rosario, ejercicio de los "Quince Jueves" sermón, bendición y reserva.

En la Parroquia de San Nicolás de Bari, la Cofradía de los Jueves Eucarísticos, celebra los siguientes cultos: A las 7 y media a.m. Misa de Comunión General con exposición del Santísimo Sacramento y piadosa meditación eucarística, bendición y reserva. A las 5 de la tarde. Hora Santa con sermón por Monseñor Juan José Lobato, bendición y reserva.

En la Parroquia Nuestra Señora del Pilar, a las 7 y media de la noche, Santo Rosario y novena de la gracia en honor a San Ernesto Javier, cánticos y sermón por el R. P. Francisco Javier, Asencio de la Compañía de Jesús.

En la Parroquia de Monserrate a las 8 y media la función mensual a Nuestra Señora del Sagrado Corazón de Jesús, plática por el R.P. Modesto Roca, Director General de la Asociación y Rector de las Escuelas Pías de Guanabacoa.

En las Reparadoras, adoración al Santísimo Sacramento, de 7 de la noche a once de la misma.

En la Capilla de las Madres Eucarísticas, Cuba 116, Retiro espiritual para señoritas, de 8 y media a.m. a 5 p.m.

En el templo del Santo Angel, a las 8 a.m. celebra la función mensual la Asociación de Nuestra Señora de la Caridad.

En la Parroquia de Nuestra Señora de la Regla, a las 9 a.m. Misa solemne en honor de su Excelsa Patrona.

En La Merced, a las 8 a.m. Misa de Comunión General. A las 9 a.m. Misa solemne con sermón en honor a Nuestra Señora de la Caridad, por su Asociación.

En los Misioneros del Espíritu Santo, adoración al Santísimo de 9 a 10 de la noche.

En todos los templos Misa cantada en honor a Nuestra Señora de la Caridad.

AYUNO SIN ABSTINENCIA: Hoy miércoles 7 es día de ayuno sin abstinencia de carne.

DIA 7 DE MARZO

Este mes está consagrado al Patriarca San José.

Jubileo Circular.—Su Divina Majestad está de manifiesto en la Capilla de los Pasionistas (Víbora).

Santos Tomás de Aquino, dominico, doctor y confesor, **Patrono de las Escuelas y Universidades Católicas;** Pablo y Gaudioso, confesores; Santas Perpétua y Felicitas, mártires.

San Pablo, confesor. Fué uno de los más aventajados discípulos de San Antonio el Grande y fiel imitador de sus excelentes virtudes, habiendo profesado toda su vida la pobreza y la humildad.

Por espacio de muchos anos, vivió retirado en la Febaida, siendo modelo acabado de anacoretas por sus penitencias y estremada abstenencia, y por la inocente y tranquila contemplación de las cosas celestiales.

En su apartado retiro, fué por decirlo así, un curso práctico de virtud toda su vida. Poseyó el don de profecía y la particular gracia de conciliar en amigable unión los ánimos más encontrados, saliendo muchas veces de su soledad, en la cual terminó su vida. Su tránsito se verificó el día 7 de Marzo.

QUINCE CASILLAS DE PEONES, PARA PONER ESCUELAS

Han sido entregadas con ese objeto por el Dr. Céspedes a Instrucción Pública

El Secretario de Obras Públicas, doctor Carlos Miguel de Céspedes, ha dado instrucciones al Ingeniero Jefe del Distrito de la Provincia de Matanzas, para que proceda a hacer entrega al delegado de la Secretaría de Instrucción Pública y Bellas Artes, de 15 casillas de peones camineros con sus correspondientes terrenos, para que puedan ser utilizadas como casas escuelas, con la expresa condición de que se reservará un local adecuado en las casillas que se entreguen, para que Obras Públicas pueda guardar en esos locales todas las herramientas, materiales y útiles que sean necesarios.

Estas casillas de peones camineros, cuya entrega se ha dispuesto son parte de las muchas que se han puesto a la disposición de la Secretaría de Instrucción Pública, para que pueda utilizarlas como casas escuelas prestándose con ello un servicio verdaderamente práctico a la instrucción.

Las casillas de peones camineros de que se va a hacer entrega, se encuentran emplazadas en los lugares que se expresan de la Provincia de Matanzas: carretera de Matanzas a Madruga, Klm. 3, Malanga; id. Matanzas a Madruga, Klm. 9, Paso del Medio; id. Matanzas a Madruga, Klm. 20, Molinos; id. de Encrucijada a Guanábana, Klm. 3, San Rafael; id. Guanábana a Lagunillas, Klm. 15, Castillito; id. Guanábana a Lagunillas, Klm. 21, Limonar; id. Guanábana a Lagunillas, Klm. 33, San Laureano; id. Guanábana a Lagunillas, Klm. 43, esquina de Tejas; Cárdenas a Esquina de Tejas, Klm. 3. Cabeza de Negro; id. Cárdenas a Camarioca, Klm. 3, Cementerio; id. Cárdenas a Camarioca, Klm. 9, Precioso; id. Cárdenas a Camarioca, Klm. 15. Casañas; id. Matanzas a Canasí, Klm. 3, Mena; id. Matanzas a Canasí, Klm. 15, Calindo; id. Matanzas a Cidra, Klm. 9. Arroyo La Vieja.

TRABAJOS REALIZADOS

La División de Alcantarillado de la Jefatura de la Ciudad, informa al Secretario de Obras Públicas, que en la pasada semana, además de las muchas obras que se vienen realizando por la referida División, se efectuaron los siguientes trabajos: reparación de tragantes, 19; de cloacas y registros, 7; limpieza de drenes grandes, 43; de drenes chicos, 54; de tragantes, 1.329; desobstrucción de cloacas, 6; de conexiones a cloacas, 16; de tragantes, 11; limpieza de cámaras en el muelle de aCballería, 13; de rejas y coladores, 13; de registros 387; conexiones de cloacas y drenes, 11; prolongaciones a cloacas, 7; pluviales a la calle, 5.

20% DESCUENTO DURANTE MARZO

Por primera vez esta casa, la mejor surtida en juguetes y artículos para regalos, ofrece un descuento sobre todos sus artículos, exceptuando los cubiertos. Artículos de plata, cristal, porcelana, bronce, lámparas, flores, juguetes, cuyos precios son fijos todo el año, ahora un 20 por 100 más baratos.

La seccion X

OBISPO 85

Compuesto Mitchella

Para Esposas, Hijas y Matronas

de vegetales, puros, rejuvenece y fortifica los organos, acabando con los desarreglos de la mujer. Su uso termina los ataques nerviosos, regula la menstruación, vivifica el sistema entero, prepara para la maternidad y ayuda a evitar los peligros del alumbramiento. Hoy la tranquilidad de la mujer reposa sobre los seguros y benéficos resultados del maravilloso COMPUESTO MITCHELLA.

De venta en Farmacias, Boticas y Droguerías.

Dr. J. H. Dye Medical Institute, Buffalo, N. Y., U. S. A.

EL SOLDADO QUE CUSTODIABA A LOS PENADOS QUE SE FUGARON DE ISLA DE PINOS, SE ESCAPO CON ELLOS

Así se desprende de las declaraciones del patrón de la lancha en que se alejaron de la playa para tomar otro barco mayor. — Las pesquisas no dieron, por ahora resultado

Por las noticias e informes recibidos en la Secretaría de Gobernación durante el día de ayer, se tiene la impresión de que la fuga de los presidiarios que abandonaron el penal modelo y posteriormente la Isla de Pinos, ha de quedar impune. Las actividades desarrolladas para darles alcance han resultado hasta ahora infructuosas y se teme que no alcancen mayor éxito en el futuro.

Lo más grave es que esa fuga parece elaborada durante algún tiempo y escrupulosamente premeditada. El soldado custodio de los delincuentes, apellidado Guanche, era tío de uno de los penados y en combinación con éste y los compañeros que estaban bajo su inmediata vigilancia se tramó la fuga, poniendo el soldado a disposición de la evasión, las armas y la autoridad del uniforme que vestía en servicio de la República.

Las declaraciones prestadas por el patrón de la pequeña embarcación en que huyeron de aquellas costas, mister Koening, convienen en que el soldado Guanche fué el que lo intimó con su fusil a realizar aquel empeño, amenazándolo con matarlo si se negaba a ello. Posteriormente cuando ya se habían alejado de la costa algunas millas, y antes de que posiblemente en el penal modelo hubieran podido darse cuenta de la fuga, los penados y el soldado que se había convertido en su protector se trasladaron a otra embarcación más grande, de la cual no pudo saberse el nombre. Una vez efectuado el trasbordo lo obligaron a alejarse de la misma so pena de matarlo.

No obstante, los aeroplanos del Ejército y las embarcaciones de que ha podido disponer hasta ahora el Capitán Castells, Jefe del Presidio, continúan afanosamente la búsqueda, registrando cuanto barco encuentran por las inmediaciones de la Isla, pues sospechan de que aún puedan haberse refugiado en cualquier lugar al sur de la Isla, cuya exploración es difícil desde tierra.

REPARACION DE LA CARRETERA A CUMANAYAGUA

El secretario de Obras Públicas ordenó que comiencen esas obras. Reparación de una escuela

Habiendo sido aprobado por el Secretario de Obras Públicas, la memoria, proyecto y presupuesto para las obras de reparación que son necesarias en el tramo de la carretea de Cienfuegos a Cumanayagua y Manicaragua, comprendido entre el kilómetro 30 más 730 metros al kilómetro 31, se han dado instrucciones a la Jefatura del Distrito de la provincia de Santa Clara para que proceda cuanto antes al inicio de esos trabajos.

Estas reparaciones serán terminadas en un plazo de cuarenta días, habiéndose concedido para su pago la correspondiente apropiación.

LAS OBRAS DE REPARACION DE LA ESCUELA NUMERO 4 DE BEJUCAL

El Negociado de Construcciones Civiles y Militares ha elevado al Secretario de Obras Públicas, para su aprobación, en cumplimiento de sus instrucciones, la memoria, proyecto y presupuesto de las obras de modificación y ampliación a las de reparación que se vienen llevando a cabo en la Escuela número 4 de Bejucal, y las cuales son necesarias al objeto de dejar la referida Escuela en buenas condiciones para el servicio a que se le dedica.

El doctor Carlos Miguel de Céspedes ha recibido el informe que semanalmente le rinde el Negociado de Personal del Departamento a su cargo, en el que se consigna que en la semana terminada el lunes último se ha venido utilizando en los distintos trabajos que realiza dicha Secretaría en toda la Isla, un promedio de más de 13,500 jornaleros, incluyendo aquellos obreros de carácter especial que se vienen utilizando en las obras de construcción de la Carretera Central. De ese número, más del 80 por ciento, son obreros cubanos, y el resto de distintas nacionalidades.

El impulso que se viene dando a los distintos trabajos a cargo de la Secretaría de Obras Públicas, así en la Capital como en provincias, responde a las órdenes reiteradas del doctor Céspedes, de activar en cuanto sea posible todos estos trabajos, con el fin de que puedan en ellos encontrar ocupación el mayor número de trabajadores.

INSTRUCCION DE CATOLICISMO A LOS CIEGUECITOS

Siete niñas y siete jóvenes que están privados de la vista recibirán hoy la 1a. comunión

La Institución Nacional para Ciegos, que lleva el nombre del doctor Varona Suárez, acaba de instituir, con general beneplácito y merced a la noble iniciativa de la distinguida señora María Herrera de Seva, un curso de religión católica para los alumnos privados de la vista que profesan por el bautismo dicha religión y de cuya enseñanza se ha hecho cargo la señorita Hortensia de Armas, que ha obtenido con este trabajo un brillante y piadoso éxito.

Hoy precisamente y culminando bellamente su esfuerzo en la realización espiritual de sus anhelos, recibirán la primera comunión siete niñas y siete jóvenes ciegos, en cuya alma, inundándolas de alegría, depositará el soplo de eterna fe el reverendo Padre Camarero, de la Compañía de Jesús.

Para el acto se han hecho numerosas invitaciones entre nuestra sociedad más distinguida.

Estos artistas de gran popularidad impresionan en Discos Victor

Es natural que estos conocidos artistas impresionen para la Compañía Victor, ya que los Discos Victor, ejecutados en la Victrola Ortofónica, reproducen insuperablemente la propia personalidad de estos cantantes, sin omitir ningún rasgo característico de cada uno de ellos. En realidad si Ud. se trasladara a otra habitación se imaginaría que el artista en persona se hallaba en su hogar.

Cualquiera que sea el estilo de música que Ud. prefiera, la Victrola Ortofónica lo reproducirá con una fidelidad increíble, tanto por la nitidez de las notas cuanto por la plasticidad musical del conjunto. Estos artistas interpretan canciones de todas clases, tangos, estilos, cuecas, couplets, pasillos, boleros, sones, bambucos, etc. También podrá oir en este instrumento los últimos bailables ejecutados por las más famosas orquestas, sobresaliendo especialmente entre ellas la conocida Orquesta Internacional, la Orquesta Típica Victor, la Orquesta de Paul Whiteman, la Carabelli Jazz Band y otras renombradas agrupaciones musicales.

NO ES LEGÍTIMA SIN ESTA MARCA. ¡BÚSQUELA!

Oiga los últimos Discos Victor grabados por estos artistas en el establecimiento de un vendedor nuestro. Escúchelos tocados en la Victrola Ortofónica y luego juzgue Ud. por sí mismo. Esta es la mejor y única prueba para convencerse. Hágalo *hoy mismo.*

Comerciantes Victor en todas las poblaciones de Cuba

Nuevos

¡PROTÉJASE! *Sólo la Cía. Victor fabrica la "Victrola"*

Discos Victor

Ortofónicos

VICTOR TALKING MACHINE CO., CAMDEN, NEW JERSEY, E. U. de A.

M.E.C.D. 2016

Telfs: A-3716 y A-2803

SEDAS

Gran VENTA ESPECIAL

Si usted aprovecha los precios rebajados que sobre nuestro variado surtido de SEDAS, ofrecemos en toda esta semana, podrá adquirir verdaderas GANGAS, porque una rebaja sobre nuestros PRECIOS DE ALMACEN, es siempre algo sensacional. Venga a ver las calidades para que después juzgue...

A $1.15

MAGNIFICO CREPE DE CHINA, a. . . $1.15
CREPE MONGOL RADIUM, a. . . . "1.40
CREPE FLAT, muy fino, a $1.75 y. . . "2.00

A $1.25

GEORGETTE finísimo, a. $1.25
GEORGETTE extra, a. . . . . "1.75
CREPE MONGOL EXTRA, de $3.25 a. . "2.40

Tenemos completo surtido de colores, en todas estas calidades, y recuerde que si quiere aprovechar estas gangas, tiene que venir en esta semana. El lunes ya regirán sus verdaderos precios.

NOTA: A COMERCIANTES Y VENDEDORES: Vean nuestros precios. Son siempre más bajos.

ATENCION! Estos almacenes no hacen esquina!!

HABANERAS

(Viene de la página 5)

RIVIERA

EN DIA DE MODA

Riviera.

El cine de la calle 23.

Una bella cinta con el título de **El Conde Eric** fué la elegida para la función de ayer.

Función de moda.

Del turno de los martes.

La protagonista, la misma de **La Divorciada y El Encanto de un Vals**, es la célebre actriz vienesa Mady Christians.

Muy animada y muy favorecida aparecía la sala del elegante Riviera.

De la concurrencia en las tandas en que se exhibió **El Conde Eric** paso a dar cuenta.

Laura Sánchez de Latour, Matilde Centeno de Castro, Martha Freeman de Harrah, María Romero de Vieites, Ana Julia Beola de Daussa, Nena Cárdena de Nodarse, María Elena Núñez de Sánchez, María Antón de Rojas, Narcisa Colt de Antón, Esther Hernández de Dulzaides, Caridad Cortés de Grau, Amparo Valdivia de Suárez, Eloísa de Fontanet, Silvia Vieites de Maxwell,

Serafina Diago de Gómez.

Lindísima.

Bebita Solís de Heydrich.

Estela Párraga de Martínez, Eulalia Martínez de Sarracén, Cuquita Elías de Gutiérrez, María Teresa Ulacia de Casuso, Floraida Fernández de Tolón, Zaida Carrera de Fernández, Elsa Krammer, Matilde Iglesias de Casanova, María Gálvez de Le Roy, Zoila Jorge de Medel, Renné Méndez Capote de Chaple, Gloria Alió de García Galán, Carmen Ramírez de Junco, María Villalba de Pedroso, María de Salazar, Mme. Buyer.

Y Alejandrina San Martín de Peña.

Entre las señoritas: Elida Silva, Olga Heydrich, Hortensia Cardona, Cuca Simonetti, Margarita Párraga, Sisa Antón, Nenuca y Rosita Galigarcía, Carmita Ortiz, Lily Díaz, Carmelina y Graziella López.

Amparito Núñez.

Virginita Neira.

Lola Gálvez, Guillermina y Juana Socarrás, Estelita Gutiérrez, Cuca González, Graziella Esquerré, Pilar Ponce, María Hernández Silveira, Daisy Curbelo, Natalia Carratalá.

Y la encantadora Violeta García Galán.

El regalo le fué entregado a la señorita Pividal.

Vuelve hoy la exhibición de **El traje de etiqueta** en las tandas elegantes del Riviera.

Mañana matinée.

Ultima de la serie infantil.

TEATRO ENCANTO

Alice Terry.

Pasó por la Habana.

La esbelta y fina actriz, de cautivadora belleza, pasará también hoy por la pantalla del nueco teatro Encanto.

Es la protagonista de **El jardín de Alah**, soberbia producción de la **Metro Goldwyn Mayer**, dirigida por Rex Ingram.

Un coloso.

Gloria del cinema.

Dos maravillas del arte mudo, como son **Los cuatro jinetes del Apocalipsis** y **Mare Nostrum**, han tenido la dirección de Rex Ingram.

El estreno de **El jardín de Alah** reviste tan señalada importancia como el de **Amor o Ana Karenine**, cinta con la cual se inauguró el teatro Encanto, que por cierto, y a ruegos de espectadors numerosos, volverá en breve al cartel.

La nueva film ha sido reservada para las tandas elegantes de la tarde y de la noche.

Va **Fiebre de Primavera** mañana.

Otro estreno.

EL SANTO CRISTO DE LA AGONIA

Una fiesta religiosa.

En la Iglesia del Carmen.

Celébrase el viernes, a las nueve de la mañana, en honor del Santo Cristo de la Agonía.

Organizada por una devota.

Bella dama de esta sociedad.

Predicará el Padre José Vicente, repartiéndose entre los fieles devocionarios dedicados al Santo Cristo que contienen los Siete Viernes al pie de la Cruz, basados en las Siete Palabras de Nuestro Señor.

Fiesta solemne.

Que resultará muy lucida.

Continúa en la página NUEVE

LA CASA GRANDE

GALIANO Y SAN RAFAEL. FUNDADA EN 1887
TELF. CENTRAL PRIVADA: (LLAME AL M.7934

VENTA POST-BALANCE

Esta es la venta más atractiva de todas cuantas hasta ahora se han realizado en la Habana.

Por sus bajos precios, por la calidad extra de sus artículos y por la infinita variedad y novedad que ofrece.

FIJESE BIEN EN ESTOS PRECIOS, VEA LAS CALIDADES.

ROPA INTERIOR

a $1.25

Camisas de día, de linón, muy finas, con preciosos bordados hechos a mano, que valían $2.25.

Camisas pantalón de linón, en todas las tallas y colores que valían $2.50.

Pantalones bloomers de linón, blancos y en color rosa.

Camisas y pantalones de linón y opal, bordados a mano, rebajados

a $1.75

Camisas de día, de holán y batista de hilo, muy finas, confeccionadas y bordadas a mano, que marcaban $4, $5 y $6, rebajadas a

$2.50

Camisas de noche, de holán y batista de hilo y también de opal confeccionadas y bordadas a mano, blancas y en colores, que marcaban $6.50 y $7.50 rebajadas a

$3.00

Pajamas de seda, CON PRECIOSOS estampados y de linón también estampadas y de color entero que marcaban $6.50 y $7.50, rebajadas a

$3.00

Refajos de holán de hilo con bordados hechos a mano, que antes valían a $9.00, $12.00 y $14.00, rebajados a

$3.00

Ya recibimos más modelos de la famosa sandalia Duvil, combinados en negro y beige y blanco y negro.
Es la última novedad para Verano.
VEALAS.

USTED SABE BIEN LO QUE PAGA

Y ¿CONOCE BIEN LA CALIDAD QUE COMPRA?

Usted conoce el valor del peso que hace su compra.
Y ¿Está segura que la calidad del artículo que su peso compra representa un valor correspondiente?
En la VENTA POST-BALANCE tendrá la seguridad plena que recibe por cada peso más del doble de su valor real en la calidad muy superior del artículo que compra.

Por el mismo artículo La Casa Grande le cobra menos

DESIGNOSCOPE

2085 10d-7

OFRENDA FLORAL EN MEMORIA DEL DR. C. ZEQUEIRA

Los miembros del Club Cubano de Bellas Artes se reunieron con ese fin en el cementerio

Conforme se había anunciado, en la tarde de ayer, el Club Cubano de Bellas Artes, llevó a efecto en el Cementerio de Colón, una ofrenda floral en conmemoración del segundo aniversario del fallecimiento de su primer Presidente, el sabio catedrático de nuestra Universidad, doctor Sergio Cuevas Zequeira.

Junto a la portada del Cementerio se congregaron devotamente los miembros del Club Cubano de Bellas Artes, Comité "Pro Zenea", Academia de la Historia y Columna de Defensa Nacional; así como un grupo también numeroso de damas que dieron realce al acto con su presencia.

LA BANDA MUNICIPAL

Muy cerca de las cinco menos cuarto y a los acordes de una bella marcha, primorosamente ejecutada por la Banda Municipal, se inició la peregrinación a la tumba del doctor Cuevas Zequeira, sobre la cual colocaron los miembros del Club Cubano de Bellas Artes, una hermosa corona de flores naturales; los familiares del ilustre desaparecido, representados en el acto, por su hemano el señor Manuel Cuevas Zequeira y el señor Luis Francisco Adán y Lastres, un artístico cojín de flores; así como otras ofrendas florales del Comité "Pro Zenea", exalcalde Municipal don Marcelino Díaz de Villegas etc.

DISCURSO DE VALDERRAMA

Seguidamente el maestro Estéban Valderrama, actual Presidente del Club, pronunció sentidas frases en loor a la memoria del doctor Cuevas Zequeira, significando los propósitos del Club que él preside organizando esta peregrinación anual a su tumba y prometiéndose continuar la obra de cultura y civismo de aquel noble paladín, que "**como dijo el poeta no es que haya muerto; es que se ha marchado antes que nosotros**".

RESPONSO CIVICO

Después el laureado poeta señor Jorge Casal Llorents, recitó con gran fervor su composición titulada "Responso al Maestro", cuyas bellas estrofas sintetizan maravillosamente las cualidades de maestro de la juventud universitaria y el generoso corazón del doctor Cuevas Zequeira.

RESUMEN

Y finalmente para hablar de la vida y la obra del "más cubano de los puertorriqueños", dejó oir su docta palbra el doctor Juan J. Remos, ilustre catedrático de nuestro Instituto Provincial. Pletórico de bellas imágenes, aprovechando la tarde apacible y serena que hizo ayer, el doctor Remos con su verbo elocuente y sincero glosó cálidamente los empeños culturales del doctor Cuevas Zequeira, su paso por nuestra Universidad, la fuerte arquitectura de su prosa siempre castiza y la bondad inmensa de aquel generoso corazón; que cual el divino Jesús de Nazareth, "pasó por la vida, por entre escribas y fariseos, repartiendo los tesoros de su bonhonmía, sin preocuparse de no ser comprendido".

Y después de oir de nuevo otra bella marcha ejecutada por la Banda Municipal, se inició el desfile...

RELOJES DE MESA

Para regalos de gusto, de verdadero valor artístico y originalidad, contamos con un variado surtido de relojitos finos, de ágata de varios colores, lapizlázuli y cristal de roca, con esferas de platino y diamantes.

Otras variedades de plata fina y esmalte, bronce, alabastro, maderas policromadas, mármol, etc.

Máquinas de primera clase.

La Casa Quintana
LA CASA DE LOS REGALOS

Delicado y suave al paladar es el café de "El Bombero". A-4076

"EL BOMBERO" Galiano 120

Dulces finos a 50 centavos libra.

METEORO FRANCES

Yarda...	$ 2.00
Chiffón Estampado, primera calidad, yarda..	2.75
Crepé Marroquí, seda pura, en colores, yarda..	4.00
Satín, Crepé, en colores, yarda..	3.00
Georgette Romano, extra, yarda..	3.50
Satín Espejo, especial para Refajos, yarda..	1.50
Crepé de fibra y seda, en colores, yarda..	1.25
Crepé Cantón en colores, clase extra, yarda..	2.70
Crepé Cantón de segunda, en colores, yarda..	0.80
Crepé Mongol en colores, de primera, yarda..	3.00
Flat Crep, en colores, 1 1|2 yardas de ancho, yarda..	4.00
Georgette y Crepé Floreados, en colores, yarda..	2.25
Tafetán en colores, de primera, yarda..	1.60
Georgette de primera, en colores, yarda..	2.00
Georgette en colores, clase extra, yarda..	2.50
Crepé Francés, en colores, yarda..	1.50
Crepé de China en colores, yarda..	0.60
Burato, en colores, de primera, doble ancho, yarda..	1.50
Juegos de Hersey, en colores, uno..	1.95
Tela China cruda, doble ancho, yarda..	0.70
Liberty Inglés, doble ancho, en colores, yarda..	0.60
Raso de seda, doble ancho, yarda..	1.40
Tela Espejo en colores, yarda..	1.00
Tela Espejo, clase extra, blanca y negra, yarda..	1.60
Warandoles de lino puro, para sábanas, 9|4 de ancho, yarda ..	1.75
Piezas de Telas Rica, de 10 yardas..	1.00
Piezas de Cotanza, lino puro, núm. 5000, con 15 yardas, 40 pulgadas de ancho..	8.00
Piezas de Csea, lino puro, núm. 5000, una..	14.00

Gran surtido en telas blancas de lino y algodón.

R. GRANADOS SAN IGNACIO 82, (entresuelos) entre Muralla y Sol. — Teléfono: M-7073.

De la Secretaría de Estado

LA DELEGACION CHINA

Según nos fué comunicado ayer por el doctor Ramiro Hernández Portela, ya ha designado sus delegados a la Conferencia de Inmigración y Migración la República China.

Serán éstos Mr. Lian Chin Chon, que ocupa en su país el alto cargo de Consejero de Inmigración, y Mr. Chao Che Gen, que será secretario de la expresada delegación.

HOMENAJES A LOS DELEGADOS

Varios serán los homenajes que se han de tributar a las delegaciones que se encuentran en la Habana con motivo de las Conferencias de Migración e Inmigración. Aunque todavía no se ha dispuesto el programa oficial podemos adelantar a nuestros lectores algunos de los festejos que prepara el Gobierno de Cuba a los representantes extranjeros.

BANQUETE EN LA SECRETARIA DE ESTADO

Se ofrecerá en la gran terraza del edificio de Estado el gran banquete a las delegaciones.

A este acto concurrirán el secretario y subsecretario de nuestra Cancillería, doctor Rafael Martínez Ortiz y doctor Miguel Angel de la Campa y demás altos funcionarios diplomáticos adjuntos a dicho departamento.

El acto ha de revestir gran solemnidad e inusitado lujo.

VISITA A UN INGENIO

También se ha dispuesto invitar a las delegaciones extranjeras a visitar un Ingenio de azúcar.

El Central azucarero donde irán los señores delegados al Congreso se encuentra en la región oriental, sin que todavía se haya designado alguno particularmente para ser visitado.

LA FIESTA EN EL NACIONAL

Se ofrecerá en nuestro primer coliseo, Teatro Nacional, un espléndido homenaje a los delegados de Inmigración y Migración.

Dicho homenaje lo ofrecerá el mayor de la ciudad a los señores congresistas.

BANQUETE EN EL "MIRAMAR YACHT CLUB"

También nuestro alcalde, doctor Miguel Mariano Gómez, ofrecerá una gran comida a las delegaciones en el flamante Miramar Yacht Club.

REGATAS DE BOTES MOTORES

Se llevarán a efecto en honor de los congresistas en nuestro litoral.

En esas justas náuticas se donará al triunfador una hermosa copa de plata donada por el Presidente de la República, general Machado.

COMIDA DE LA DELEGACION CUBANA

La Delegación Cubana a las Conferencias de Inmigración y Migración invitarán a sus compañeros los delegados extranjeros a una espléndida comida.

Aun no se sabe el lugar donde ésta será ofrecida.

LUNCH EN LA MANSION DEL DR. CESPEDES

El doctor Carlos Miguel de Céspedes, secretario de Obras Públicas, invitará a las distintas Delegaciones a un lunch.

Este acto se llevará a cabo en la mansión del doctor Céspedes.

EXCURSION A TISCORNIA

Se ha dispuesto también en honor de las Delegaciones una excursión a Tiscornia.

A este paseo han sido invitados, además, los altos funcionarios de la República.

OTRAS FIESTAS MAS

Todavía no se ha dictaminado de una manera definitiva el programa de festejos que será extenso y espléndido. Son muchos los números de diversiones, banquetes, homenajes etcétera que nuestra Cancillería reserva a las Delegaciones.

Iremos informando, a medida que nos lleguen noticias, de todos los escritos, a nuestros lectores.

EN EL VAPOR "ESPAGNE" LLEGO EL PERSONAL TECNICO

Ayer llegaron en el vapor "Espagne" los once técnicos que ha contratado la Secretaría para atender a los trabajos de taquigrafía, interpretación, etcétera.

El jefe de ese personal es el señor Tudhikum, oficial mayor de la Oficina Internacional del Trabajo y reconocido como uno de los más especializados peritos en la materia.

Llegaron, además, cinco taquígrafos y cinco intérpretes, todos ellos de la Liga de las Naciones y de la Internacional del Trabajo.

Un personal escogidísimo y muy competente.

SE REUNE LA DELEGACION CUBANA

El próximo lunes, a las cuatro y media de la tarde, se reunirá la Delegación Cubana a las Conferencias de Migración e Inmigración.

El objeto de la reunión es el de tomar algunos acuerdos relacionados con la Conferencia.

MR. WILLET GRAY

Nos comunicó el amable subsecretario de Estado, doctor Miguel Angel de la Campa, que a una invitación que la Secretaría le hiciera a Mr. Willet Gray, experto financiero norteamericano, para que reportara las ventas diarias de azúcares en el mercado estadounidense, este contestó a la Cancillería aceptando dicha comisión.

Mr. Gray reportará diariamente las ventas de azúcar, percibiendo el haber de mil pesos anuales en pago de dicho servicio.

La nota que envíe Mr. Gray pasará a la Secretaría de Agricultura, haciéndola ésta llegar a los corredores de azúcar, especializados en los promedios.

VISITA A TISCORNIA

Hoy, probablemente, el secretario de Estado, doctor Ortiz; el doctor Ramiro Hernández Portela junto con el secretario de Hacienda, visitarán las obras del Campamento de Tiscornia, lugar donde se efectuará una hermosa fiesta en honor de los delegados de Inmigración e Migración.

El objeto de la visita es el de dar a las obras que se están realizando el mayor impulso para que éstas sean terminadas dentro del menor tiempo posible.

La novia vivía a gran distancia de Wanamaker

—EN EL INTERIOR DE HAITI

pero precisando un ajuar completo, se dirigió por carta al

SERVICIO PERSONAL

DEPARTAMENTO DE EXPORTACION
JOHN WANAMAKER—NEW YORK

solicitando se sirvieran seleccionarselo. Y con intensa alegría, hace poco nos escribió:—Cada uno de los artículos escogidos por ustedes resultó justamente como yo lo quería.

Es este un solo ejemplo entre miles de casos semejantes. Nuestro Servicio Personal lleva a cabo, diariamente, compras para infinidad de sus clientes en el extranjero. Proporciona un servicio práctico que es verdaderamente PERSONAL. Los encargos se entregan a una persona de experiencia que hace las compras personalmente y en representación del marchante. Selecciónanse los pedidos con prontitud, esmero y precisión, de entre las vastas existencias de mercadería de calidad suprema con que cuentan estos afamados almacenes.

Diríjase en español cualquier deseo o necesidad que se tuviere, que al instante de recibirse ha de ser atendido.

JOHN WANAMAKER

NEW YORK, E. U. A.

Muebles, Lámparas, Mantelería — Ropa de Cama, Objetos de Arte, Loza y Cristalería, Canastillas para Bebés — Ropa Interior, Vajillas de Plata, Artículos de Tocador, Utensilios de Cocina — Enseres, Lencería, Calcetería

Trajes y Prendas de Vestir, para Señoras, Caballeros y Niños

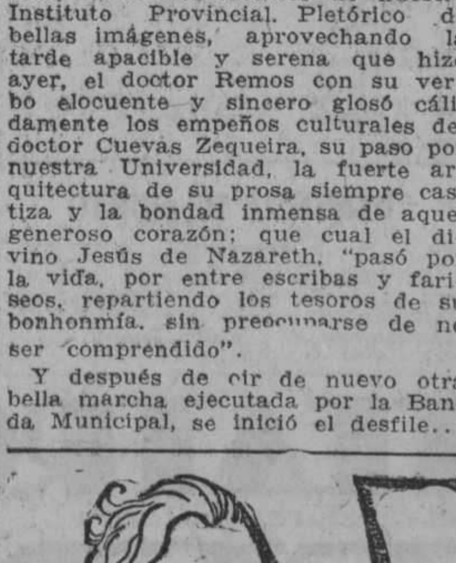

Cura el molesto sarpullido

Millones de madres han encontrado el Resinol como la panacea para conservar el cutis del Baby, claro y suave. Miles se asombran de su pronta acción. Aun cuando se trate de la eczema y del sarpullido. El Resinol es inofensivo. También para las personas grandes. Consiga un jarrito hoy y tantéelo. De venta en todas las droguerías.

Resinol

E C D 2016

MAÑANA ESTRENO
FAUSTO
MAÑANA ESTRENO
La Paramount Films of Cuba presenta a
BEBE DANIELS en
PERDIDA EN PARIS
"STRANTED IN PARIS"
Repertorio PARAMOUNT FILMS of CUBA - Consulado 112
JAMES HALL FORD STERLING IRIS STUART
Directed by ARTHUR ROSSON
AMERICA ADVERTISING A-9638

DE PRESCINTO EN PRESCINTO

PRIMERA ESTACION

ESCANDALO:
El vigilante 237 denunció que en el Café sito en Chacón y Aguiar, formaron un gran escándalo Manuel Lamar, José Rodríguez y otro individuo nombrado Abelardo, los que al notar su presencia se dieron a la fuga.

SEGUNDA ESTACION

ESCANDALO:
El vigilante 1298 detuvo a Manuel Katz, vecino de Compostela y San Isidro y a su esposa Elisa Katz, del mismo domicilio, por haber formado un fuerte escándalo en la puerta de dicha casa.

RIÑA Y LESIONES:
Por cuestiones económicas riñeron en Inquisidor 20, S. Nicolau, encargado y vecino de dicha casa y P. Geblmodk, vecino de la misma, teniendo ambos que ser asistidos en el centro de socorros de lesiones leves que mútuamente se produjeron.

SORPRENDIDO IN FRAGANTI.
El vigilante 2[illegible] detuvo a José Martí Díaz, vecino de [illegible]gica 37, a petición de Abel Fernández Vázquez, vecino de Aguiar 118, quien lo sorprendió en el interior de su domicilio registrando los muebles, no llegando a llevarse nada por su pronto intervención.

RIÑA Y LESIONES.
En L. Pérez y Bélgica riñeron Rafael González, marinero del vapor Governor Cobb, surto en puerto y Leonardo Sands, del mismo vapor, causándose lesiones leves de las que tuvieron que ser asistidos en el centro de socorros.

TERCERA ESTACION

RIÑA Y LESIONES.
El vigilante 1362 detuvo a Emilio Rodríguez García, vecino de Aldama 47 y a Mario Fuentes García, de Aldama 68, por haberlos sorprendido en riña en Aldama entre M. Suárez y Zenea. Ambos tuvieron que ser asistidos de lesiones leves que mútuamente se produjeron.

MALTRATO DE OBRAS.
En el centro de socorros fué asistido de una herida contusa en la región labial superior Raúl Velasco Pérez, vecino de Sitios 86, las que sufrió al maltratarle de obra un individuo al que sólo conoce por Miguel Paz y con el que sostuvo una discusión en Agramonte y Gorgas.

LESIONADO CASUAL.
El escolta de la Cárcel número 443, condujo a la estación a José Seman, quien tuvo que ser asistido en el centro de socorros de lesiones leves que se produjo casualmente al entrar en la ambulancia y caerse al suelo. Dicho individuo que había ayer cumplido una condena, se encuentra con sus facultades mentales perturbadas y fué remitido al Hospital Calixto García.

OTRA RIÑA.
El vigilante 1324 detuvo a W. M. Aring, de tránsito en esta ciudad y a A. Davis, también de tránsito en esta capital, por haberlos sorprendido riñendo en la barra sita en Agramonte y Aguirre. Ambos tuvieron que ser asistidos de lesiones leves que mútuamente se produjeron.

CUARTA ESTACION

INSULTOS.
El vigilante 1354 detuvo a Ramón Rodríguez Viamontes, a Carolina García Rodríguez y a Pedro Vigil Coto, todos vecinos de Q. Banderas 35, y los que se acusan de haberse insultado mútuamente por cuestiones de intereses.

ACCIDENTE DEL TRABAJO.
En el centro de socorros fué asistido Eladio Jiménez Pérez, vecino de Chávez 34, de una herida por avulsión en la mano derecha, la que se causó cuando trabajaba en Labra 222 y se cogió dicha mano con una máquina.

RIÑA.
El vigilante 751 detuvo a Félix Masus, vecino de Primelles 85 y a Casto Rodríguez Ramón, de P. Cerrada 28, por haber reñido en Florida 63.

UN CHOQUE.
En Luzuriaga y Labra, chocó el auto 36771, manejado por Francisco Alvarez Palacios, vecino de Aguilera 10, con el auto 1497, que guiaba Gonzalo Díaz Conde, vecino de Concha y Guasabacoa, sufriendo ambos vehículos averías de poca importancia.

QUINTA ESTACION

FALTAS A LA POLICIA.
El vigilante 1715 detuvo a Antonio Recod Reyes, vecino de Luz 12, por haberle faltado al respeto en Finlay y Cerrada del Paseo.

DENUNCIA DE HURTO.
Esther Gómez, vecina de Picota 62, denunció que transitando por Finlay y Escobar le hurtaron su cartera de mano en la que guardaba seis pesos y un chal de seda que aprecia en ocho pesos.

INSULTOS Y AMENAZAS.
María Antonia Ramos, vecina de Armas 72, denunció a Cristóbal Ramos, vecino de República 141, lugar donde trabaja la denunciante, de haberla insultado y amenazado, por no haber ido a trabajar el lunes cinco del actual.

ESTAFA.
José Díaz Canto, chauffeur y vecino de Clavel 14, denunció haber alquilado su auto a unos individuos durante una hora, al cabo de la cual los dejó en Aranguren 18, marchándose sin abonarle dos pesos cincuenta centavos, importe del tiempo que ocuparon la máquina.

SEXTA ESTACION

RIÑA:
El vigilante 256 detuvo a Julio Gutiérrez, vecino de M. Alonso 128, por haberlo sorprendido en Condesa y Lazcano riñendo con otro individuo que se dió a la fuga.

CICLISTA ARROLLADO.
Cuando transitaba montado en una bicicleta por Indio y Gloria, Antonio Bango [illegible]ey, vecino de Misión 97, fué arrollado por el auto 1109 que guiaba Antonio Iglesias Coto, vecino de Velázquez y Luque.

OTRO ARROLLADO.
José Milián Perdomo, vecino de Aranguren 228, fué asistido en el centro de socorros de una herida contusa en la región braquial izquierda y desgarraduras de la piel en el antebrazo y mano del mismo lado y región frontal, las que sufrió al ser arrollado en M. Gómez y Rastro, por el auto 15167 que guiaba Blas Palomo Armas, vecino de Santa Felicia número 4.

SEPTIMA ESTACION

DENUNCIA DE HURTO.
Juan Manuel Yañez Febles, vecino de Industria 96, denunció que en Villuendas y Varela, mientras él hacía unas diligencias, le hurtaron el motómetro de su automóvil que aprecia en diez pesos, no sospechando de quien pueda ser el autor del hurto.

DENUNCIA:
Catalina del Monte y del Monte, vecina de Espada tres y media, denunció a su esposo Basilio Fines Rossell, vecino de Angeles 63, de haberle tratado de sustraer una menor hija de ambos que desde hace tres años tiene a su cuidado.

LE ARROLLO UNA BICICLETA.
Lázaro Díaz Hernández, vecino de Salud 119, fué arrollado en Finlay y M. Gómez por la bicicleta que montaba el asiático Julio Chang, vecino de Aldama 128.

OCTAVA ESTACION

TENTATIVA DE HURTO.
El vigilante 110 detuvo a Raúl Sánchez, sin ocupación ni domicilio, cuando trataba de llevarse unos chivos de la propiedad de Antonio Cuervo Rodríguez, vecino de Menocal 44.

ESCANDALO.
Por formar un gran escándalo en V. Muñoz y Oquendo, fueron detenidos Teófilo Suárez Gómez, de F. Quiñones 58 y María Martínez, vecina de V. Muñoz y Oquendo.

DETENCION DE UN RECLAMADO.
El vigilante 456 detuvo a José Rodríguez Domínguez, vecino de San Francisco 6, por hallarse reclamado por el Juez Correccional de la Sección Tercera en juicio que se le sigue por escándalo.

DECIMA ESTACION

HURTO:
Modesto Loureiro Ibáñez, vecino de Acosta 46, denunció que en la madrugada última le sustrajeron de la casa sita en 19 y M, la cual se encuentra pintando, dos inodoros, los que aprecia en $30.

OTRO HURTO:
Félix Blanco Dávalos, vecino de Finlay 143, denunció que de una valla anunciadora que tiene en General Machado y O, le han sustraído varios objetos eléctricos que aprecia en la cantidad de cinco pesos.

EXCESO DE VELOCIDAD.
El vigilante 1297 denunció que por General Machado y 4 transitaron con exceso de velocidad y en regateo los ómnibus 41132 de La Metropolitana y 40268, de La Precisa, que guiaban Arsenio Vázquez Vázquez, vecino de Santa Brígida 2 y Manuel Ruiz Hernández, de Luyanó 57, respectivamente.

ONCENA ESTACION

RIÑA Y ESCANDALO.
El vigilante 1229, detuvo a Alejandrina Díaz Castro, Carlota Silvera, Mercedes Díaz Fundora, vecinas todas de Colón 105, Reparto Las Cañas, por haberlas sorprendido en el patio de dicha casa, riñendo y formando un gran escándalo.

LESIONADO CASUAL.
En el Centro de Socorros fué asistido de una herida contusa y esquimosis en la región antibraquial izquierda, Pablo Valdés Urdaneta, vecino de Ayestarán y Pinera, la que sufrió cuando viajaba en un ómnibus por M. Gómez y Cruz del Padre, y tropezó el brazo que llevaba fuera de la ventanilla con otro ómnibus que cruzó en contraria dirección.

DUODECIMA ESTACION

POR APEARSE EN MARCHA.
Por apearse de un tranvía cuando todavía éste marchaba, en 10 de Octubre y Rodríguez, el asiático Julio Lee, vecino de San José 37, se cayó al pavimento, produciéndose lesiones leves de las que tuvo que ser asistido en el cuarto centro de socorros.

MALTRATO DE OBRAS.
Santiago Gutiérrez Laya, vecino de H entre Primera y Segunda, Miraflores, fué asistido en el centro de socorros de lesiones leves, que le produjo al maltratarle de obra en el paradero de Agua Dulce el fogonero de la locomotora 223, con quien sostuvo una discusión.

EL PLAZO PARA LA DECLARACION DE MERCANCIAS

La Cámara de Comercio pide un delegado farmacéutico para que figure en la junta de protestas

El Presidente de la Cámara de Comercio Cubana ha dirigido al Secretario de Hacienda las siguientes cartas:

Habana, 3 de marzo de 1928.
Sr. Secretario de Hacienda.
Ciudad.
Honorable señor:

Varias firmas asociadas, del giro de droguería, se han dirigido a la Cámara de mi presidencia pidiéndole que solicite de usted el nombramiento de un Vocal Farmacéutico, con carácter honorífico, que forme parte de la Junta de Protestas, al objeto de que asesore a la Junta en los casos en que se discuta el aforo de drogas o productos farmacéuticos.

Como ha sido siempre el punto de vista de la corporación que presido el que los miembros componentes de dicha Junta de Protestas sean peritos o expertos en los distintos ramos de artículos objeto del comercio, y entendiendo los comerciantes droguistas que es necesario la defensa de sus intereses, que exista un farmacéutico en la Junta de Protestas; me permito proponer a esa Secretaría se sirva nombrar con carácter honorífico y sin retribución alguna, un Vocal farmacéutico que pertenezca al comercio de droguería, que intervenga en los casos en que se discuta la clasificación o aforo de drogas o productos farmacéuticos, el cual Vocal podría ser designado por esta Cámara de Comercio, en cada oportunidad, el que no intervendría nunca en los asuntos pertenecientes a la Droguería en que estuviese interesado.

Esperando que usted, señor Secretario, tome en consideración lo que en este escrito le dejo pedido, quedo de usted muy atentamente,
Carlos Arnoldson, Presidente.

Habana, 2 de marzo de 1928.
Hon. Sr. Secretario de Hacienda.
Ciudad.
Honorable señor:

La Cámara de Comercio de Santiago de Cuba ha pedido a esa Secretaría la modificación de la Circular No. 40 de 23 de diciembre último, en cuanta al plazo de cinco días que da el art. 10 de dicha circular para hacer la declaración de las mercancías cuyo manifiesto ha sido admitido, por entender que es insuficiente el término que se concede; pues frecuentemente la documentación llega demorada a poder de los importadores, quienes por esa causa declaran las mercancías fuera del plazo de cinco días.

Y como la declaración fuera del término trae consigo el aumento de gastos, por cuanto que la mercancía ha sido enviada a Orden General, para evitar este aumento en los gastos que, como es sabido, se traduce siempre en el mayor precio de los artículos, debe la Administración evitar que esto se produzca cuando, como en este caso, no sufre ella perjuicio alguno.

Considerando, pues, justa y bien encaminada la solicitud de la Cámara de Comercio de Santiago de Cuba, la corporación de mi presidencia la apoya, y ruega a usted que ordene o proponga la ampliación a quince días del plazo fijado por el artículo 1o. de la citada Circular No. 40, para la declaración del las mercancías en los puertos del interior de la República.

De usted muy atentamente,
Carlos Arnoldson, Presidente.

TEATROS Y ARTISTAS

PANCHO VILLA EN ESCENA

Jesús Tordecillas y María Herrero estudian los papeles de "Nopal" o "Pancho Villa", la notable obra de Enrique Uhthoff, que al ser estrenada el mes de enero en el Teatro Infanta Beatriz, de Madrid, obtuvo un triunfo rotundo. Tal decimos atenidos a la crítica de la capital de España, que elogió cálidamente la comedia.

La comisión que organiza la función en honor de los delegados al Congreso de la Prensa Latina, sabiendo que la obra estaba ya en ensayo, se acercó al autor en solicitud de que el estreno fuese en dicha función y "Nopal" o "Pancho Villa" se representará en el Teatro Nacional el día 12 de marzo, fecha de la mencionada función de gala.

Se completará el programa con números especiales de Robreño, Regino, Acebal y Arroyito, que trazará caricaturas en escena, y un mosaico de canciones españolas e hispanoamericanas por las excelentes artistas de la compañía Herrero-Tordesillas.

López Somoza y los artistas del Principal representarán un juguete cómico graciosísimo.

Una función con un programa variado y grato. La Comisión Organizadora desea que nuestros ilustres huéspedes lleven de ella mejor impresión del acto.

"UN CASO" Y "EL MUNDO ANDA REVUELTO"

Obras de Sánchez Galarraga y Carlos Loveira.

El concurso que la Secretaría de Instrucción Pública abrió, a iniciativa de la célebre actriz argentina Camila de Quiroga, ha producido excelentes resultados indudablemente.

Salinas, el autor que obtuvo el primer premio, alcanzó con **Charito** o **Alma Guajira**, el aplauso del público, tras la sanción del Jurado. Los demás autores dramáticos que obtuvieron premios o menciones honoríficas nos van dando a conocer sus obras ahora.

Gustavo Sánchez Galarraga, el inspirado poeta, que es, al mismo tiempo, un comediógrafo y un dramaturgo de mérito positivo ha estrenado, en el Teatro Regina, el drama titulado **Un Caso**, que obtuvo una mención en el fallo y que reune, desde el punto de vista de la técnica, cualidades de primer orden.

Un Caso es un drama intenso que se desarrolla en la vida conyugal y pudiera calificarse, como lo hace el autor, desde el punto de vista ideológico como obra de vanguardia.

En Francia, en una parte de Italia, en ciertas ciudades norteamericanas y entre algunos núcleos intelectuales de la América del Sur, la orientación moral del dramaturgo había entusiasmado a una parte de la **élite**, avida de revoluciones y sedienta de justicia, de igualdad de libertad y un poco inclinada a todas las rebeldías intelectuales, a todas las audacias y a todos los atrevimientos.

El asunto de la obra, considerado moralmente, no puede aceptarse dentro de los cánones de las buenas costumbres, a pesar de que el autor lo presenta con exquisita habilidad y con ese **savoir faire** que le distingue.

En lo que respecta a la construcción **arquitectónica** el drama podría muy bien ser firmado por Victorien Sardou, por José Echegaray, por Angel Guimerá o por Henry Berstein.

Aunque no estamos conformes, en cuanto a la moral en la obra de Sánchez Galarraga, que fué aplaudida con extraordinario entusiasmo en el Teatro Regina, hemos de felicitarle, sin embargo, por su labor de dramaturgo peritísimo que traza caracteres magistralmente, que desenvuelve la acción con sobriedad maravillosa y que calcula los efectos como un maestro de la escena.

Gran entusiasmo había entre los aficionados a las letras cubanas para asistir anoche al estreno de **El Mundo anda revuelto**, la comedia de Carlos Loveira, el popular novelista que obtuvo el tercer premio en el Concurso.

El Principal se vió concurridísimo. No defraudó Loveira las esperanzas de sus numerosos admiradores.

El Mundo anda revuelto es una vigorosa sátira de costumbres, donde se colocan frente a frente el pretérito y el presente, y el novelista valioso que es un agudo y sagaz observador, extrae del ambiente expresiones de vida real y nos ofrece los personajes tal y como él los ve y los siente.

La dedicación constante a la novela y al cuento ha preparado a Loveira para el **análisis** y la **síntesis**, y por ello puede hacer un acucioso estudio de los personajes y de las situaciones y presentarnos psicologías que para otros autores serían problemas de máxima dificultad.

Se ve que ha leído mucho, que ha meditado, que observa constantemente y que, como los autores rusos, procura trasladar la vida de la vida, a la vida de la escena.

El Mundo anda revuelto fué acogida con verdadero entusiasmo, y muy aplaudida; el autor fué llamado a escena y el estreno alcanzó el ruidoso éxito que merecía.

Lástima que ni el tiempo ni el espacio nos permitan extendernos sobre estas dos obras de Gustavo Sánchez Galarraga y Carlos Loveira, que merecen serio estudio y detenida consideración.

LA SERATA D'ONORE DE LUPE RIVAS CACHO

El beneficio de Lupe Rivas Cacho, la gentilísima "divette" mejicana, está anunciado para el próximo sábado en Payret.

Se rendirá a Lupe un gran homenaje el sábado en Payret.

Títulos nuevos figurarán en el cartel, acompañados por otros de gran éxito y números especiales interpretados por Lupe y los suyos.

Para esta noche se ha elegido un programa de veras atrayente.

Lo forman las dos obras más aplaudidas de la actual temporada: "Mexican curiosities" y "Pompín torero".

La primera, es la obra preparada por Lupe para su presentación en New York y la segunda, revista de muchísima gracia, sirve para que Pompín, el cómico actor, haga derroche de su gracia.

EN EL PRINCIPAL DE LA COMEDIA: "EL SEÑOR ADRIAN EL PRIMO" POR LOPEZ SOMOZA

Rafael López Somoza y Rosa Blanch: en la chistosa obra de Arniches "El Sr. Adrián el Primo", esta noche en el Principal.

Para la función de esta noche la empresa del teatro Principal de la Comedia ha dispuesto una nueva representación de "El señor Adrián, el Primo" o "¡Qué malo es ser bueno!", graciosa obra de Carlos Arniches, último estreno del aplaudido sainetero en Madrid.

Mañana jueves se pondrá por segunda vez en escena la admirable obra de Carlos Loveira "El mundo anda revuelto", obra que como se sabe mereció el tercer premio en el concurso de Camila Quiroga.

El viernes, estreno en Cuba de "La mala uva", graciosísima obra de Pedro Muñoz Seca y Pedro Pérez Fernández, en la cual Rafael López Somoza tendrá ocasión de desplegar toda su vis cómica.

"LA LOCA DE LA CASA", UNA PELICULA DE MERITO

"La Loca de la Casa", la mejor de las películas que se han hecho en estos últimos tiempos, se exhibirá en el Teatro Nacional los días 15, 16, 17 y 18.

Es, como saben nuestros lectores, una de las más bellas novelas novelas del más famoso de los novelistas españoles de todas las épocas. El autor de los Episodios Nacionales, obtuvo con "La Loca de la Casa" uno de sus más grandes triunfos. La obra, que fué traducida a todos los idiomas, ha sido adaptada al cinematógrafo admirablemente. Trátase, pues, de una espléndida cinta en que se reproduce fielmente la magna creación del autor de "El Abuelo".

El argumento que desarrolla el insigne novelista en su obra es interesantísimo. La protagonista, mujer de misticismo angelical, cambia sus hábitos de monja por la corona nupcial por salvar de la ruina a su padre, a quien idolatra. El hombre con quien se casa es un tipo semi-salvaje, pero ella con su inteligencia superior llega a dominarlo. La acción se desarrolla en Barcelona y pueden admirarse bellos paisajes de esa tierra.

A lo largo de esta excelente producción novelesca del rival de Balzac, se suceden los episodios más curiosos y actúan personajes trazados magistralmente por el autor de "Amparo", de "Tormento" y "Narvaez".

La exhibición de la gran película ha de constituir un brillante acontecimiento cinematográfico.

Hace el papel de la protagonista una actriz de tan altos méritos como Carmen Viance. El Teatro Nacional se verá colmado en los días en que se proyecte "La Loca de la Casa".

En la función inaugural se rendirá un homenaje al glorioso novelador Don Benito Pérez Galdós. Será invitado al acto S. E. el Embajador de S. M. C. Don Alfonso XIII, Rey de España.

UNA GRAN PELICULA ASTURIANA

Hace poco, la "Asturias Film", de Oviedo, nos ofreció en Payret distintas exhibiciones de producciones salidas de sus talleres, que merecieron la aprobación del público.

Entre esas producciones figuró "Asturias y sus Concejos". Se dió a conocer solamente la primera parte, bajo el título de "Llanes y su partido", revelación de la admirable obra que había emprendido esa casa productora para ofrecer los encantos naturales que encierra la bella región.

La empresa prometió que desfilarían por la pantalla las partes siguientes y ahora cumple su promesa, anunciando, para fecha próxima, en Payret, la exhibición de las cintas que ostentan los siguientes epígrafes: "Oviedo", "Pravia, Colunga, Carabia, Lastres y Ribadesella", "Salas, Luarca, Navia, Tapia, Castropol y Vegadeo", "Gijón, Candas y Luanco" y "Cangas de Onís y Arriondas".

Para estas producciones, como sucede en la que ya conocemos, la "Asturias Film" escogió los más bellos paisajes de la región asturiana, destacando las fiestas y costumbres populares de las distintas Villas y lugares.

No hay que decir que por la sala de Payret desfilará la colonia astur de la Habana.

CHOPIN Y LA MUJER

No puede negarse que la música exquisita del inmortal genio polaco F. Chopín, encuentra su más propicio ambiente entre los públicos femeninos. Y ello se explica fácilmente, porque la mujer, de refinamientos espirituales, se compenetra con la música sentimental.

Por eso, las damas están de plácemes ahora con la llegada del colosal pianista polaco Stoyewski, el intérprete de la música de Chopín, llamado "el pianista de las damas".

FUNCION EN "MARAVILLAS"

Hay gran espectación para la velada que se celebrará en el Teatro de la Calzada del Cerro y Palatino en la noche del miércoles 21 de marzo.

Figuran en el programa las cintas que llevan por título "El Vértigo" y "El Apóstata".

En la segunda parte se exhibirá la cinta tomada en los jardines de La Tropical, con motivo del Baile de la Primavera, de las Comparsas de La Tropical y Maltina Tivoli, cedida galantemente por el señor Julio Blanco Herrera.

También se proyectará "El knock out de Reilly".

Además habrá sorpresas.

CIRCULADO POR TRANSITAR CON EXCESO DE VELOCIDAD

Constantino Persodo Pau, dueño de las casillas 55 y 56 del Mercado Unico, denunció que de las mismas le han hurtado dos fardos de cartuchos de tres millares, sospechando que el autor del hurto lo sea José Baresa, del que ignora sus demás generales y domicilio.

DENUNCIA DE HURTO

El vigilante 953 denunció al ómnibus 14 de la empresa Mantilla, por transitar con exceso de velocidad por Máximo Gómez y Antón Recio.

CINE LARA

A la una empieza la matinée del Cine Lara con el siguiente programa: Asuntos Mundiales.

Estreno del episodio seis de la serie titulada EL SABUESO DE LONDRES.

La interesante cinta por Yakima Cannut titulada EL GUAPO DE SONORA.

La producción especial interpretada por Al Jolston y May MacAvoy titulada EL CANTANTE DEL JAZZ.

Por la noche, el mismo programa de la matinée.

Mañana, PERDIDOS EN EL FRENTE y LA ROSA DE CALIFORNIA.

Viernes: CASI HUMANO y EL TRAJE DE ETIQUETA.

435—M. 7

FAUSTO MARZO 12 · 13 · 14
EL LORO CHINO

¡PECADORA...!
La gran producción cinematográfica que estrenan SANTOS Y ARTIGAS
Mañana Jueves 8 en
CAMPOAMOR
con FRANCESCA BERTINI y WARWIRCK WARD como protagonistas, es un drama psicológico cuyo problema profundiza intensamente el corazón femenino. Problema que podría condensarse en estas preguntas:
¿ES LA VIRTUD EN LA MUJER, FUNDAMENTAL o CIRCUNSTANCIAL...?
CUANDO ES MALA, ¿LO ES POR PERVERSION INNATA O PORQUE NO HA PODIDO SER BUENA...?
El autor del argumento plantea este problema en los emocionantes cuadros del film, que no pudieron encontrar mejor intérprete que la primera entre las primeras actrices de la pantalla y seguramente la película demuestra, mejor que los conferencistas de más o menos audaces teorías, que la mujer en sus virtudes o en sus anormalidades, es producto de las circunstancias y se mueve según sea la mano, (la mano del destino o del hombre), que la empuje o la sostenga.
Es la primer película francesa que se ha estrenado en el Teatro PARAMOUNT, de París, y la noche de su estreno, la Bertini fué llamada a escena y el público la cubrió literalmente de flores.
Pronto estrenarán también en este teatro Santos y Artigas, la gran película titulada "LAS DE MENDEZ", superjoya española.
¡PECADORA!
2076 1d-7

VARIEDAD
¡LO MAS GRANDE!
¡SOBERBIA CREACION!
VARIEDAD
Fielmente interpretada por LYA DE PUTTI
¡PRONTO! en CAMPOAMOR

TEATRO FAUSTO
HOY
GRANDIOSO ESTRENO
UNIVERSAL PICTURES presenta a
MARY PHILBIN
con IVAN MOSJUKINE en
REDENCION
Surrender!
La guerra y la desolacion y el sacrificio del honor de una doncella por la salvacion de un pueblo
El honor le era mas caro que su vida y tuvo que darlo por su pueblo. El poema epico de los horrores de la Rusia Imperial. Cinco mil personas en las escenas de mas espectacularidad. Un drama de amor y de emocion, que hara sentir hondamente al espectador

Anúnciese en el DIARIO DE LA MARINA

ESTRENO VIERNES 9 SABADO 10 DOMINGO 11
TEATRO DEL PRADO
ESTRENO VIERNES 9 SABADO 10 DOMINGO 11
La Paramount Films of Cuba presenta a la bellísima y elegantísima estrella
ESTHER RALSTON
con el concurso de
RAYMOND HATTON y EINAR HANSON
en
LA REINA de la MODA
FASHIONS FOR WOMEN
DEBUT del magnífico conjunto de estrellas coreográficas
CHICAGO FOLLIES
con RAMON PEON de maestro de ceremonias
AMERICA ADVERTISING A-9638

HOY TEATRO NACIONAL
Select Pictures presenta
EN TANDAS DE 5-1|4, 7 Y 9-1|2
POTEMKIN
Autorizado nuevamente por la Comision de Censura
El mas espeluznante fotodrama de la Rusia de los Zares
La tragedia de Odesa que conmovió al mundo y cuyos puntos culminantes fueron
REBELION y DESTRUCCION
El emocionante Himno "POTEMKIN" del Maestro LAGUNA será cantado por el barítono A-GALINDO y un coro de 12 voces
LA PELICULA QUE TODOS ANSIAN VER
POTEMKIN
AMERICA ADVERTISING A-9638

M.E.C.D. 2016

MANTELES

Nuestro surtido es muy extenso. Los hay desde el ínfimo precio de $1.00 Juegos de fino granité, bordados, con media docena de servilletas, desde $7.00.

FINOS ALEMANISCOS ADAMASCADOS, DESDE 50 CENTAVOS

TELAS BLANCAS

Es una antigua especialidad de esta casa la venta de telas blancas de hilo y de algodón. Pídanos precios y calidad de: WARANDOLES PARA SABANAS, HOLANES, CREAS DE HILO INGLESAS Y CATALANAS, BRAMANTES, BATISTAS, ETC.

MEDIAS DE SEDA

No olvide que garantizamos todas las medias de seda que vendemos. Por cada par que injustificadamente se rompa, devolveremos uno nuevo. Tenemos siempre surtido completo de colores, desde 65 centavos par.

LA ELEGANTE

NEPTUNO y AGUILA : TELEFONO.M-1799

LAS UNICAS TIENDAS CON PRECIO DE ALMACEN

MURALLA y COMPOSTELA TELEFONO.A-3372

HABANERAS

(Viene de la página 7)

LA PELICULA DE LOS NIÑOS

Bonita exhibición.
De singular interés.
Es la que se anuncia para mañana en el teatro del Prado.
La película de los niños.
Niños de la sociedad habanera.
Fué tomada en las últimos fiestas infantiles, una de ellas en la Nenita, posesión suntuosa del Honorable Presidente de la República.
La exhibición, por lo curiosa, llevará gran público al teatro del Prado.
Va por la tarde.
Y también por la noche.

HOGAR FELIZ

Un sueño.
Un ideal realizado.
Es para el joven doctor Francisco Suárez Rigau y su gentil esposa, María Bacallao, el advenimiento de un lindo baby.
Fruto primero de su unión,
Y de su felicidad.
Fué asistida en la Clínica Casuso la señora de Suárez Rigau por el reputado doctor Francisco Cartaya.
¡Enhorabuena!

Continúa en la página ONCE

Colonia y Loción — Exquisitas Esencias

Narciso Azul de Murry París.

Almorzará Bien

y ECONOMICO si ALMUERZA en el CAFE "EUROPA"

Pida el Plato AZUL — Pruebe los ricos MELINDRES de la SEÑORITA OBISPO

Dulcería y Reposteria Fina, Lunch, Helados y Refrescos

Gran Café y Restaurant "EUROPA" Pí y Margall 59, esq. a Aguiar.-Tel. A-2434

NOTICIAS DE LA TERMINAL

REGRESARON A SUS LOCALIDADES LOS NUMEROSOS POLITICOS QUE VINIERON A LA LUCHA ELECTORAL

Después de pasar unos días en su finca de Sancti Spíritus regresó a la capital el Alcalde de la Habana Dr. Gómez Arias.
Miembros de la Judicial, en comisión del servicio a Cárdenas

Almuerzo Homenaje al Coronel Guerrero

Como merecido premio a sus esfuerzos por engrandecer el Hospital Militar de Columbia, que fundó hace algunos años, tuvo ayer la satisfacción el Coronel Médico doctor Guerrero, Director de ese ejemplar establecimiento científico, de ver como el Primer Magistrado de la República, General Machado, altos funcionarios del Estado y numerosos compañeros del Ejército, se congregaron a su alrededor en bien servida mesa para festejarlo dignamente.

Consistió este homenaje al Coronel Guerrero, en un almuerzo banquete, servido en el Círculo Militar de Columbia.

Después de las once llegó al Hospital Militar el Jefe del Estado, yendo acompañado del Jefe del Ejército, General Alberto Herrera, y de dos de sus ayudantes.

LA ESCUELA DE APLICACION

En lugar próximo al Hospital Militar, se está construyendo un magnífico edificio destinado a la Escuela de Aplicación de Caballería, y el General Machado, después de visitar el Hospital, y en compañía de numerosos oficiales del Ejército, visitó dichas obras que se encuentran muy adelantadas. El Coronel Julio Sanguily, Director de la Escuela de Aplicación, espera poder inaugurar esta obra hacia principios del mes de octubre próximo.

El Himno Nacional, ejecutado por la Banda del Distrito, recibió al General Machado en su visita a la Escuela.

EL ALMUERZO

Junto al General Machado tomaron asiento el festejado doctor Armando Guerrero, el General Alberto Herrero, los secretarios de despacho, doctor Rafael Iturralde, de Guerra y Marina; doctor Carlos Miguel de Céspedes, de Obras Públicas; Ldo. Jesús María Barraqué, de Justicia; y de Sanidad, doctor Francisco María Fernández; el Gobernador Provincial de la Habana señor Antonio Ruiz; el General Betancourt, presidente del Centro Nacional de Veteranos; el Jefe de Estado Mayor de la Marina de Guerra, Coronel Fernández Quevedo; doctor José Antonio López del Valle; los Coroneles Castillo y Julio Sanguily, el doctor José Antonio Presno; los Coroneles Rasco, Aguado, Caballero y Ferrer; y los ayudantes del Jefe del Estado, del General Herrera y del Coronel Fernández Quevedo.

Los comensales eran más de trescientos, mereciendo elogios la comisión organizadora, integrada por los Capitanes Fernando Rodríguez Sigler, Juan Silverio, Ismael Angulo, Celestino R. Argüelles; los tenientes Rufino Blanco y Adolfo González y el señor Abelardo Gómez.

LOS DISCURSOS

A la hora de los brindis usaron de la palabra el General Pedro Betancourt, primero, y después el Ldo. Jesús María Barraqué.

Regresaron ayer de Las Villas, el Representante Carlos Machado, "leader" de la Mayoría en la Cámara, el doctor Pedro Sánchez del Portal y el Representante Manuel Villalón, los cuales se muestran muy satisfechos de la forma en que se celebraron los comicios en aquella región.

También regresó ayer a esa capital, el doctor Ricardo Eguilior, Subsecretario de Justicia, que asistió a la celebración de las elecciones en Santiago de Cuba, donde se desarrollaron dentro de la mayor armonía.

En el tren de la tarde, regresó de Ciego de Avila, el senador Modesto Maidique.

En el mismo tren, regresó de Santa Clara, el doctor Idulberto del Pico.

Regresó de Matanzas, el señor Oscar Montalvo, Secretario de la Presidencia del Senado.

También llegó ayer tarde de Matanzas, el senador Horacio Díaz Pardo.

EL ALCALDE MUNICIPAL

En el tren Expreso Limitado, regresó ayer a su finca en Sancti Spíritus, donde ha pasado una temporada de varios días, el doctor Miguel Mariano Gómez, Alcalde Municipal de la Habana, que fué objeto de un cariñoso recibimiento en la Terminal, por parte de sus correligionarios y amigos.

EL ADMINISTRADOR DE LOS F. C. CONSOLIDADOS

En un coche-salón, agregado al tren Expreso Limitado llegó ayer de Camagüey, el señor Mariano Cibrián, Administrador de los Ferrocarriles Consolidados.

EL JEFE DE OBRAS PUBLICAS EN CAMAGUEY

Llegó ayer a esta capital, el ingeniero César Andino Massino, Jefe de Obras Públicas en Camagüey.

INVESTIGACION POLICIACA EN EL INTERIOR

Salieron ayer para Cárdenas, con el objeto de practicar allí varias investigaciones, en relación con el envío del cadáver, por correo, los inspectores de la Policía Judicial, Pedro Anyaumat y Valentín Otero.

TREN A CAMAGUEY

En este tren salieron ayer:

El señor Gil de la Rosa, que se dirigió al central "Tuinicú". A Encrucijada: Abelardo Alvarez. A Santa Clara: Oscar Herrera, compañero en el periodismo. A Matanzas: José Manuel González; Manuel Magán; Luis Vidal; Luis Blanco; Oscar Muxó; Jesús E. López. A Cárdenas: José Rumbau; Luis González. A Cifuentes: La señora Cristina Lara y su hija, la señorita María Dolores Pérez.

EL EXPRESO LIMITADO DE SANTIAGO DE CUBA

En este tren llegaron ayer:

El doctor Manuel Carnesoltas, procedente de Santa Clara. Del central "Elías": Conrado García Espinosa. Del central "Santa Marta": Elisio Arguelles. De Santiago de Cuba: Felipe Correoso. De Camagüey: el leader, Abelardo J. Adán, Delegado de los Ferroviarios a la Caja de Fondos para Jubilaciones. Del central "Jaronú": el teniente coronel retirado del Ejército, Julio Morales Broderman. De Morón: Julio Martínez. De Ciego de Avila: La señora María Josefa Méndez y su hija Clara Esther.

TREN A SANTIAGO DE CUBA

En este tren salieron ayer tarde:

La señorita Elena Rodríguez Dod, que se dirigió a Placetas. A cruces: Pedro Canals. A Santa Clara: La señora María Josefa Vidaurreta de Marinello. Ceferino Zapatero y Rafael Martínez. A Santiago de Cuba: Sebastián Jiménez. A Camagüey: Nuestro compañero en el periodismo Joaquín Aristigueta, Guillermo Alvarez. A Cienfuegos: Francisco Francos, Joaquín Otero y sus familiares. Al central "Carolina": El doctor Francisco Flores Unandes. A Cárdenas: W. Wharton, Administrador de la Planta Eléctrica de aquella ciudad, y su esposa. También a Santa Clara: El ex-Representante Germán López.

TREN DE SANTIAGO DE CUBA

En este tren llegaron ayer tarde:

El señor Angel Mariño, procedente de Manzanillo. De Santiago de Cuba: La señorita María Gómez. De Santa Clara: Enrique Jiménez. De Sagua la Grande: Manuel Acosta y sus familiares. De Jovellanos: Leonardo Rodríguez.

VIAJEROS QUE REGRESARON

El Coronel Francisco López Leyva, Interventor del Gobierno en el Banco Territorial, procedente de Sagua la Grande. De Bayamo: Mario Fernández. De Cienfuegos: J. Castro.

CDTE. CECILIO MARTINEZ

Anoche regresó a Cienfuegos, el Comandante Cecilio Martínez Dalmau, Jefe del Distrito Naval del Sur.

EL EXPRESO LIMITADO

Anoche salieron en este tren:

Las señoritas Matilde Peláez y Lolita Miranda, que se dirigieron al central "Senado". A Florida: Carlos Bonell y su esposa. A Camagüey: Guillermo Mena, Joaquín Piedra, M. Costada, Alberto Ochoa, la señora Prendes. A Unión: el doctor Emilio Viera, Registrador de la Propiedad en dicha localidad, y sus familiares; Silvio de Cárdenas, Presidente de los colonos del "Violeta". Al central "Narcisa": Jorge Fawler Jr.

TREN DIRECTO A CAMAGUEY

En este tren salieron anoche:

El Ingeniero Regino Tellechea, que se dirigió a Cienfuegos, y a Alacranes: el doctor Gonzado Morejón y su esposa.

UNA NOTARIA QUE FUE ABANDONADA QUEDO VACANTE

Nombramientos de jueces que han sido firmados por el Jefe del Estado. Cambio de apellidos

El Honorable señor Presidente de la República, a propuesta del señor Secretario de Justicia, ha tenido a bien firmar lo siguientes decretos:

"Teniendo por renunciado el Juzgado Municipal de tercera clase de Ceja de Pablo, por el señor Luis F. Moreno de Ayala y Fernández, opositor número 43, para el que fué nombrado en 16 de febrero último y reservándole el lugar que ocupa en la lista de opositores probados.

Nombrado para el cargo de Juez Municipal de Güira de Melena, vacante por ascenso del señor Virgilio Aranso y Mestre, el señor Aristides Pérez y Andreu, funcionario judicial excedente de la décima categoría del Escalafón Judicial.

Nombrado para los cargos de Jueces Municipales de San Juan de los Yeras y San Nicolás, vacantes por ascensos de los señores Rafael D. Sánchez y Dopazo y Juan Antonio Canals y Borges, a los señores Luis F. Moreno de Ayala y Fernández y Pedro Manuel Vega y Thomas, opositores números 43 y 45, respectivamente.

Teniendo por abandonado por el doctor Manuel de Goya y Uriarte del cargo de Notario con residencia en el Cobre y declarando vacante la expresada Notaría.

Autorizando a los menores Luis Enrique Amato, Carlos Mario de Jesús y Raúl Orestes Tomás Pérez para adicionar antepuesto a su apellido el de Bertot, nombrándose en lo sucesivo Luis Enrique Amato, Carlos Mario de Jesús y Raúl Orestes Tomás Beroto y Pérez.

Autorizando a la señora Leocadia Adelina González, para adicionar antepuesto a su apellido el de Quintero, nombrándose en lo sucesivo Leocadia Adelina Quintero y González.

A quien le interese

AVISAMOS que hemos recibido los

MANIQUIES

que diseñamos. El modelo más moderno. El más perfecto y acabado.

TENEMOS OTROS ESTILOS

Hay modelos para niños, desde la talla 4.

LIQUIDAMOS

una pequeña cantidad tipo francés,

para modistas, al precio tentador de

$6.00

Si necesita un buen maniquí, no vacile en venir a buscarlo. TENEMOS LOS MEJORES, A LOS PRECIOS MAS BAJOS.

Las Galerías — O'Reilly y Compostela

LICENCIAS DE FABRICACION INFORMADAS FAVORABLEMENTE POR LA SECRETARIA DE OBRAS PUBLICAS

Previo informe de la Oficina de Ensanche y Embellecimiento de la Secretaría de Obras Públicas, se ha comunicado al señor Alcalde Municipal que pueden ser concedidas las siguientes licencias de fabricación, toda vez que no afecten al plan general de ensanche de esta Capital:

Expedientes números: 73.037, señor Alvaro Díaz Quiñones, calle Avenida del Matadero Nº 3 y 4; 62.712, señor Manuel Miñas, calle Labra Nº 235; 70.578 señor Ignacio Pons, calle Luis Estévez Nº 24, Reparto "Loma de Luz"; 73.405, señora María Rosario Rencurreil, calle E. Villeundas esquina a Rafael M. Labra; 74.028, señora Mercedes Rodríguez, calle Ignacio Agramonte entre M. Gorgas y Zenea.

GRANDES ALMACENES

LOS PRECIOS FIJOS

REINA y AGUILA

Lo mejor, a poco costo

PARA NIÑOS

HOY Y MAÑANA

GRAN VENTA EXTRAORDINARIA

CALCETINES PARA NIÑOS

DE ALGODON, BLANCOS Y EN COLORES ENTEROS
Los de 10 c. par—6 pares . . . . . 50 cts.
„ „ 20 c. „ —6 „ $1.00

DE ALGODON, BLANCOS, PUÑO COLOR FANTASIA Y CONCHAS
Los de 20 c. par—6 pares. $1.00

DE ALGODON, COLORES ENTEROS, PUÑO FANTASIA
Los de 20 c. par—6 pares. $1.00

DE HILO, BLANCOS, PUÑO COLOR, FANTASIA
Los de 25 c. par—6 pares. $1.25

DE HILO, COLORES ENTEROS, PUÑO FANTASIA
Los de 25 c. par—6 pares. $1.25

DE HILO, BLANCOS, CON CUCHILLO BORDADO EN COLORES
Los de 30 c. par—6 pares. $1.60

DE HILO, BLANCOS Y COLORES ENTEROS, PUÑO DE CONCHAS
Los de 35 c. par—6 pares. $1.80

MEDIAS DE 3-4 SEDA ARTIFICIAL CON ALGODON
Las de 40 c. par—3 pares. $1.00

Ya se han recibido las nuevas calidades de Olanes y Warandoles de hilo para esta temporada. Más que ningún otro año, éstas han de ser las telas preferidas, por lo que presentamos una colección de colores mucho más extensa que nunca.

Método Rápido para Suprimir las Arrugas

(De La Guía de Belleza)

¡Si la mujer moderna sólo supiese que no es difícil conservar el contorno juvenil y la tersura atenciopelada de la tez! Toda mujer detesta la idea de una tez arrugada y flácia, y casi todas han experimentado con alguna clase de remedio de patente, con el deseo de suprimir dicho estado o de impedirlo.

En realidad, el remedio más eficaz que existe en el mundo es uno que puede hacerse en casa, en muy poco tiempo. Tómese una onza (28 gramos) de Saxolite pulverizado puro y disuélvase en un cuarto de litro de bay rum, ingredientes que pueden conseguirse en cualquier droguería. Aplíquese esta solución refrescante a la cara, todos los días. Los resultados son sorprendentes e instantáneos. Se nota una mejoría indudable, aún después de la primera aplicación. Las arrugas son menos manifiestas y la tez da una sensación de firmeza y comodidad que es de lo más delicioso.

Ext. 1.-7

LA ISLA DE CUBA

LA CASA MAS POPULAR — MONTE 55 y 57 — LA QUE MAS BARATO VENDE

VENTA DE PRIMAVERA

EN NUESTROS HERMOSOS SALONES DEL PRIMER PISO

EXHIBIMOS Y VENDEMOS UNA HERMOSISIMA COLEGCION DE VESTIDOS

MODELOS DE PRIMAVERA DE ULTIMA NOVEDAD

EN LOS ESTILOS más ELEGANTES que se HAN IMPUESTO EN PARIS. AGABADOS DE IMPORTAR TODOS ELLOS

HEMOS SELECCIONADOS UN GRUPO DE LINDISIMOS VESTIDOS MARAVILLOSAMENTE TERMINADOS EN FLAT CREPE, COLORES DE MODA, EXCLUSIVAMENTE, QUE OFRECEMOS A

$18.00 (su costo exacto)

NO DEJE DE VERLOS CUANTO ANTES

BOLSAS Y CARTERAS DE PIEL

ORIGINALISIMOS ESTILOS DE ULTIMA MODA EN FINAS PIELES DE COLORES PARA IGUALAR LOS TONOS DE LOS VESTIDOS. LO MAS NUEVO Y ELEGANTE QUE HA LLEGADO A LA HABANA PARA LA TEMPORADA DE VERANO. EN

GRAN DIVERSIDAD DE PRECIOS Y CALIDADES

COMO ATRACTIVO ESPECIAL DEL DEPARTAMENTO DE BOLSAS Y CARTERAS, VENDEREMOS TODAS LAS DE OCHO PESOS

A $4.00

Infecciones Cutáneas

APARECEN con mayor frecuencia en cutis grasientos. Una piel grasienta no solamente no es atractiva si no muy suceptible a producir espinillas, barros y otras enfermedades cutáneas.

Puede evitarlo si usa todas las noches el siguiente tratamiento WOODBURY.

Primeramente, limpie el cutis lavándolo con el JABON FACIAL WOODBURY y agua templada. Enjuague el cutis dejando cierta cantidad de humedad. Después, con agua templada desarrolle una crema o espuma espesa de JABON FACIAL WOODBURY en sus manos. Aplíquela a la cara y frote en los poros vigorosamente. Enjuague con agua templada primeramente y después con agua fría.

A la semana o diez días del tratamiento observará una gran mejora en su tez.

Obtenga una pastilla de JABON WOODBURY hoy, en su droguería, perfumería o sedería. Una pastilla de JABON WOODBURY dura de 4 a 6 semanas para uso general y para el tratamiento del cutis. El JABON WOODBURY es también envasado en cajitas de 3 jabones.

El jabón Facial Woodbury es fabricado por "The Andrew Jergens Co." quienes son también los fabricantes de la "Crema Facial" y "Polvo Facial" marca Woodbury.

Agente General:
SR. FLORENTINO GARCIA
Apartado 1654, Habana

M.E.C.D. 2016

HOY TEATRO DEL PRADO HOY
5 y 9 ESTRENO EN CUBA 5 y 9
FERNANDEZ presenta a
PAULINE GARON
CULLEN LANDIS
en
LA VENUS DEL TRAPECIO
La vida azarosa del artista de circo, y uno de sus mas emocionantes dramas íntimos.
Vuelva a vivir una hora siquiera de su dulce niñez con el mejor espectáculo de circo.
UNA VENCEDORA PRESENTACION FERNANDEZ
Virtudes 36
GRAN EXITO del QUINTETO HAWAIIANO figurando la notable Princesa KEKAI
CANCIONES Y BAILES TIPICOS
AMERICA ADVERTISING A-9638

ESPECTACULOS

TEATROS

NACIONAL.—Tarde y noche: una revista; Inquilino escandaloso; El águila blanca; Potemkin; cintas cómicas.

PRINCIPAL DE LA COMEDIA.—9 y 15: El Señor Adrián el Primo o ¡Qué malo es ser bueno!

PAYRET.—9: Pompín Torero; Mexican Curiosities.

REGINA.—9: Un caso; números de variedades.

MARTI.—8: revistas y comedias cinematográficas; Los modernos piratas; La llave de Lindbergh; variedades.

ALHAMBRA.—8: Galleguita.—9 y 15: Locuras del año.—10 y 30: En cueros vivos.

ACTUALIDADES—8: una revista; cintas cómicas; episodio 10 de Volando en silencio; variedades.—10: revistas; cintas cómicas; episodio 10 de Volando en silencio; números de variedades.

CINEMATOGRAFOS

CAMPOAMOR. — Tarde y noche: una revista; una comedia; Abnegación de padre.

FAUSTO. — En todas las tandas: una comedia; una revista; Rendición.

PRADO—Tarde y noche: La Venus del trapecio.

OLIMPIC.—5 y 15 y 9 y 15: La Rosa de California.—8 y 15: La moderna Cenicienta.

CUBA.—Tarde y noche: Atrévete; Casémonos y lo sabrás; una comedia; variedades.

GRIS.—8 y 15: Mancha que limpia.—5 y 15 y 9 y 15: El pecado de Adán.

ENCANTO.— Tarde y noche: una revista; una comedia; El Jardín de Alah.

NEPTUNO.—5 y 15 y 9 y 30: El cantante del jazz.—8 y 30: Las delicias del matrimonio.

RIVIERA.—5 y 15 y 9 y 30: El traje de etiqueta.—8 y 15: Corazones helados.

IMPERIO.—Tarde y noche: El lobo del monte; Los amores de Carmen; Artistas y modelos.

TRIANON.—5 y 15 y 9 y 30: El pecado de Adán.—8 y 15: La coqueta parisién.

LARA.—Tarde y noche: una revista de asuntos mundiales; episodio 6 de El Sabueso de Londres; El guapo de Sonora; El cantante del jazz.

GALIANO.—Tarde y noche: El fin de Montecarlo; El secreto de un padre; Milagros del lazo.

APOLO.—5 y 30: En la tierra del moro.—8 y 30: En la tierra del moro; una comedia; La hora 13.

RIALTO.—Tarde y noche: cintas cómicas; Demasiados besos; El mundo a sus pies.

WILSON.— Matinee y nocturna: Al Grito de Cuba Libre; La Seductora.

INGLATERRA. — Tarde y noche: Jamón con huevos; Un amor en Venecia.

VERDUN.— Matinee y nocturna: Por encomienda postal; El Tonto de Broadway; El Hombre del Bosque; una revista.

VIVES.—8 y 15: Melocotoncitos.—5 y 15 y 9 y 15: una revista; Pasiones locas.

RIVOLI (La Sierra, Marianao).—5 y 15: Una mujer medio usada; una revista.—8 y 30: Los celos me están mantando; una revista; números por el Trío Azteca; Una mujer medio usada.

TEATRO ENCANTO
NEPTUNO 19. TELEFONO A-4433
TIPO ATMOSFERICO
Unico Teatro en Cuba con Refrigeración. — Organo "Kilgen"
HOY. ESTRENO. HOY
Metro-Goldwyn Presenta a
5¼ y 9½
ALICE TERRY e IVAN PETROVICH en
"EL JARDIN DE ALAH"
("THE GARDEN OF ALAH")
En tandas elegantes LUNETA 60 c PREFERENCIA 80 c
A las 8½ L. 30c P. 40 EL GALAN IRRESISTIBLE NORMAN KERRY.
MAÑANA: FIEBRE DE PRIMAVERA con WILLIAM HAINES JOAN CRAWFORD
ESTRENO EN CUBA
2083 1d-7

TEATRO REGINA

HOY, "UN CASO", DE SANCHEZ GALARRAGA.—EL VIERNES: "EL AMA DE LA CASA"

Si inusitado ha sido el triunfo de UN CASO la noche de su estreno, incomparable, en grado superbo, ha sido el de ayer, en su segunda representación. Podemos ratificar una vez más nuestra aseveración de hace dos días: Gustavo Sánchez Galarraga es el autor cubano que mayores entradas proporciona con sus obras. El público espera con verdadera impaciencia sus producciones, va a sus representaciones con la disposición entusiasta de los que aman de veras las manifestaciones culturales, y se apasiona visiblemente con los personajes y los desenlaces.

UN CASO, triunfo magnífico de interpretación de la Compañía Herrero-Tordesillas, especialmente de María Herrero, que logra en el personaje central de esa comedia momentos de suprema dramaticidad, se repite esta noche.

Terminará la función, como de costumbre, con el acto de variedades que tanto aplauden los asiduos del REGINA, y en el que participan LA MARAVILLA, LA TIRANA, María Herrero, María Adams, Maruja Bisquet y Emilia Benito, la maga de los cantos de España.

"EL AMA DE LA CASA"

La linda comedia de don Gregorio Martínez Sierra, EL AMA DE LA CASA, subirá a la escena del REGINA el viernes con motivo de la grandiosa función extraordinaria que en honor de Blanquita y Amanda Cianguerotti, las gentilísimas artistas que también responden por LA MARAVILLA y LA TIRANA respectivamente, se viene organizando en el magnífico coliseo de la Avenida de Italia.

LA MARAVILLA

De LA MARAVILLA escribe Longoria: "¡Qué maravillosa comedianta hay en esta joven Maravilla!"

"Gran actriz, actriz de primerísimos planos, existe en esta "nena" rubia y linda como una aurora, que florece bajo el mimoso cuidado de un tan experto jardinero como Tordesillas"

"Estamos en presencia de una iniciación de minencia escénica, señores, pero no de una de esas eminencias al uso, que lo son porque así las llaman los programas en su deseo de ofrecer un atractivo y lo ratifican las gacetillas teatrales, en su p ropósito de mantenernos en un engaño, que redunde en beneficio de la taquilla; no, no y no. Eminencia auténtica, cumbre de mañana, ante la cual tejerán elogios los Pontífices de la crítica, como hoy le ofrezco mis alabanzas humildes y sinceras. Y pongo por testigo al tiempo". Tal ha dicho Longoria, con motivo de la maravillosa interpretación que LA MARAVILLA hiciera del role "Cándida" de DOÑA DIABLA. Ahora, la noche de su beneficio que será la del viernes, tiene a su cargo con su hermana Amanda, LA TIRANA, la interpretación de EL AMA DE LA CASA, la primorosa comedia de Martínez Sierra.

Ya están a la venta las localidades para esa gran función de honor, y para la que existe verdadero interés por asistir.

433 M-7

CINE INGLATERRA

El cinema más cómodo, elegante, ventilado y el que mejores producciones cinematográficas presenta en sus programas, siempre a base de 20 centavos luneta.

Para hoy, magnífica matinée de dos a cinco p. m. con comedias y las atracciones JAMON CON HUEVOS, estupenda comedia joya Warner en nueve actos interpretada por Tom Wilson, Myrna Loy y Barry Norton; y UN AMOR EN VENECIA, atracción especial de la Tiffany, en ocho actos, interpretada por Clara Bow y Donald Keith. Para esta matinée regirán los precios de 20 centavos.

En tandas elegantes de cinco p. m. y de las nueve y 45 p. m. comedias y el estreno de la colosal comedia joya de la Warner, en nueve actos, interpretada por Tom Wilson, Myrna Loy y Barry Norton, titulada JAMON CON HUEVOS. Para estas tandas regirán los precios de 20 centavos para las cinco p. m. y el de 30 centavos para las nueve y 45 p. m.

En tanda de las ocho y media p. m. UN AMOR EN VENECIA, por Clara Bow y Donald Keith. Para esta tanda regirá el precio de 20 centavos.

Mañana, BEN HUR, joya suprema en catorce actos, interpretada por Ramón Novarro y May McAvoy; y EL AMOR ES CIEGO, por Antonio Moreno y Pauline Starke.

Viernes 9: LA ROSA DE CALIFORNIA, por Mary Astor y Gilbert Roland.

Sábado 10: MEDIAS DE SEDA, por Laura la Plante, y CASEMONOS Y LO SABRAS, por Richard Dix.

Domingo 11: EL TRAJE DE ETIQUETA, por Adolfo Menjou.

Lunes 12: AL GRITO DE CUBA LIBRE, por Mary Astor y Noach Beery.

Martes 13: EL PECADO DE ADAN, por Allen Pringle y Lew Cody.

Miércoles 14: LAS ETERNAS PASIONES, por Pola Negri.

Jueves 15: ABNEGACION DE PADRE, por un conjunto de estrellas y la película LAS COMPARSAS DE PRIMAVERA, tomada en los jardines de la Cervecería LA TROPICAL.

449—M. 7

Cine GRIS

Las tandas de hoy miércoles 7, serán:

A las cinco y cuarto y nueve y cuarto, la superproducción Paramount en ocho actos, titulada EL PECADO DE ADAN, melodrama de interés, que proporcionará un buen rato al público. En él toman parte la inteligente y encantadora artista Aileen Pringle y el afamado actor Lew Cody.

A las ocho y cuarto, MANCHAS POR MANCHA, por el renombrado artista George O'Brien.

Jueves 8: A las ocho y cuarto, FALSO NOMBRE Y FIEL AMOR, por Conway Tearle, y en las tandas elegantes la super-producción en once actos MATA HARI, LA BAILARINA ROJA.

Viernes 9: A las ocho y cuarto, SUBASTADA EN UN MILLON, por Dolores Costello.

A la scinco y cuarto y nueve y cuarto, Noticiero Metro No. 26 y LA VENUS DEL TRAPECIO, por Paulina Garon, Cullen Landis, Otto Matiesen, Robert Graves y Betti Noon.

444—M. 7

Cine Vives, Vedado

"PASIONES LOCAS", "MELOCOTONCITOS"

Dos lindísimas cintas que pasarán por la pantalla de este cine en las tandas elegantes de cinco y cuarto y nueve y cuarto y ocho y cuarto.

PASIONES LOCAS, la más preciosa interpretación de las conocidas estrellas Greighton Hale, Lois Boyd, Windham Standing y Vera Lewis se exhibirá en las tandas elegantes de cinco y cuarto y nueve y cuarto.

MELOCOTONCITOS, chistosa comedia del popular actor Warner Oland, se exhibirá a las ocho y cuarto.

Mañana: A las cinco y cuarto y a las nueve y cuarto, HIJOS DEL DIVORCIO, por Clara Bow, Esther Ralston y Gary Cooper.

Viernes 9, Día de Moda: la preciosísima comedia de los celebrados actores Charles Murray y George Sidney que se titula LOS DINEROS DE LA VIUDA.

Sábado 10: una verdadera atracción se está combinando para este día en las tandas elegantes de cinco y cuarto y nueve y cuarto.

Domingo 11: Gran matinée a las dos de la tarde con las películas EL GAUCHO, por Douglas Fairbanks y Lupe Vélez; EL TERCO, por Tom Mix(y comedias. A las cinco y cuarto y nueve y cuarto **una verdadera joya será exhibida.**

También se exhibirá en estas tandas la película de las comparsas del Baile de la Primavera, tomada en los jardines de LA TROPICAL.

452—M. 7

CINE VERDUN

HO YEN VERDUN ESTRENO: "EL HOMBRE DEL BOSQUE"

Muy interesante es el programa que exhibe la popular empresa del conocido cine de la calle de onsulado. Matinée de una y media a seis. Una divertida cinta cómica. Una emocionante e interesante cinta de William Powell titulada POR ENCOMIENDA POSTAL. Havana Film presenta al gran actor Glen Huntey en la colosal joya titulada EL TONTO DE BROADWAY. Y la Paramount Film presenta la grandiosa y maravillosa superproducción titulada EL HOMBRE DEL BOSQUE, interpretada por el arrogante Jack Holt. Luneta 20 centavos. Por la noche el mismo programa, presentando además la maravilla del siglo, o sea el PHONOFILMS o LA PELICULA HABLADA.

Mañana: REX EL INDOMITO, por Jack Perrin; PHONOFILM o LA PELICULA HABLADA, y LA VENUS DEL TRAPECIO, por Paulina Garon.

Viernes 9: EL MUNDO A SUS PIES, por Florence Vidor, y PHONOFILM.

Sábado 10: JAMON CON HUEVOS y LAS ETERNAS PASIONES, por Pola Negri.

Domingo 11: LIRIO SILVESTRE, por Corinne Griffith; SALOME DEL BAJO MUNDO, por Jetta Goudal, y AL GRITO DE CUBA LIBRE.

Días 14 y 15: POTEMKIN.

447—M. 7

Cine CUBA

Suárez y Corrales.—Teléfono M-8970
HOY FUNCION EXTRAORDINARIA

Soberbio programa de cine y variedad es el anunciado para la noche de hoy en el ventilado y confortable cine de la calle de Suárez. En la tanda popular de las cinco y cuarto se pasará una comedia, la cinta del Oeste por el artista indio Jackima Canmut titulada ATREVETE, y la gran producción por el simpático y admirado Richard Dix titulada CASEMONOS Y LO SABRAS. Por la noche en función corrida a las ocho y cuarto se repetirán las mismas películas y completará el programa la presentación de Emilia Benito, reina de los cantos regionales, los duettos Imperia Valentino, Llorens Zacarías, y Sindo Garay-Cuarioné y las cupletistas Consuelito Ross y Delfa Carrera.

Mañana Jueves 8: EL POBRE DIABLO, por Jack Mulhall.

Viernes 9: LAS ETERNAS PASIONES, por Pola Negri.

Sábado 10: EL CANTANTE DEL JAZZ, por Al Jolson.

Domingo 11: AL GRITO DE CUBA LIBRE.

456—M. 7

TEATRO IMPERIO

Consulado 116. Teléfono A-5440

Hoy presenta este teatro para la matineé un buen programa en el que figuran las cintas LOBO DEL MONTE, por Buck Jones; LOS AMORES DE CARMEN, por Dolores del Río y ARTISTAS Y MODELOS, por Olive Bordon.

Los precios para la matinee son los de costumbre: veinte centavos las lunetas.

Por la noche se celebra una función extraordi/aria organizada por la JUVENTUD MONTAÑESA, en homenaje a la Estudiantina de dicha Institución.

El programa es de los más variados, pues la primera parte está integrada por películas y la segunda con números de variedades por la Estudiantina homenajeada. El señor Rafael Laviere y Emilia Benito.

Los precios que rigen para esta función son: luneta sesenta centavos y butaca cincuenta centavos.

Mañana: estreno de la producción Fox COLMILLOS DE LOBO, por conocidos artistas; EL FARO DE LA ALMAS, por Vera Reynolds y EL CORSARIO DEL AMOR, por Rood La Roque.

El sábado: EL CANTANTE DEL JAZZ.

294 Mz 7

CINE UNIVERSAL

El Salón de las Mil Lunetas de Egido entre Sol y Muralla tiene para hoy miércoles un escogido programa:

La divertida comedia MANDE NO MAS; la encantadora Vera Reynolds en el drama CASI HUMANO; el episodio número cinco de la emocionante serie EL RASTRO DEL TIGRE; el espectacular drama por el famoso Botero del Volga, William Boyd EL CADETE DE WEST POINT.

El precio de una a seis es el de costumbre: 10 centavos y por la noche con otras películas más: caballeros 20 centavos, damas y niños diez centavos.

Jueves 8: TODO POR TI, por Estelle Taylor y LEAL, por Tom Mix.

Viernes 9: SACRIFICIO SUBLIME, por Hany Carey y UNA MUJER MEDIO USADA, por May McAvoy.

467 Mz 7

CINE APOLO

RICHARD BARTHELMESS Y LIONEL BARRYMORE EN DOS ESTRENOS

EN LA TIERRA DEL MORO, producción First National, con Richard Balthelmess, el simpático actor, y la linda Patsy Ruth Miller en los papeles principales, una comedia corta y LA HORA 13, intenso drama de la Metro por el gran trágico Lionel Barrymore, integran el programa de la función corrida de las ocho y media, siendo de veinte centavos el precio de la luneta.

A las cinco y media, en tanda elegante, una comedia y EN LA TIERRA DEL MORO.

Mañana: LA GLORIA DEL COLEGIO, por Marion Davies y ADELANTE MALA CARA, por Tom Mix.

Viernes: LOS APUROS DE ANATOLIA; por Colleen Moore y EL SOL DE MEDIA NOCHE, por Laura La Plante.

PANTORRILLAS DE SEDA, una de las características de la linda Madge Bellamy, y LIRIOS SILVESTRES, copia nueva, por Corinne Griffith, el sábado.

El domingo: MEDIAS DE SEDA, la última creación de Laura La Plante; EL DESCONOCIDO, por Lon Chaney, y SOMBRA SINIESTRA, por John Gilbert.

RENDICION, la estupenda película de la Universal, por Ivan Mosjukine y Mary Philbin, el día trece, y el quince, Francesca Bertini en PECADORA...?

EL LORO CHINO, superproducción de la Universal; POTEMKIN, la discutida película rusa; LA MUCHACHA DEL PULLMAN, divertida comedia de Marie Prevost; LA DIVORCIADA, por Mady Christiams; EL JARDIN DE ALAH, por Alice Terry; y EL FANTASMA DE LA OPERA, copia nueva, en lo que resta de mes.

VARIEDAD, la película alemana de la Ufa, que revolucionó la producción cinematográfica de Hollywood, con el coloso Emil Jannings y Lya de Putty, muy pronto.

455 M-7

CINE OLIMPIC

En las secciones de cinco y cuarto y nueve y media se estrenará la magistral producción de First National, interpretada por las estrellas Mary Astor y Gilbert Roland, titulada LA ROSA DE CALIFORNIA.

En la tanda de ocho y cuarto, Colleen Moore en LA MODERNA CENICIENTA.

Mañana, El Baile de Primavera, tomado en los jardines de LA TROPICAL y estreno de la gran cinta de Lewis Stone EL BOHEMIO MAITRE DE HOTEL.

Viernes 9: LA MATA HARI o LA BAILARINA ROJA, de la novela de Gómez Carrillo.

Sábado 10: ¿LA MANO DE QUIEN?, por Ricardo Cortez.

Domingo 11: en matinée, CHANG; CORAZON DEL OESTE, por Bill Bailey; EL AGUILA BLANCA, por Al Wilson y la comedia de Los Niños Peligrosos, EL PRECIO DE LOS HUERFANOS. En las tandas de cinco y cuarto y nueve y media, Marie Prevost en su mejor cinta, titulada EL MIRLO BLANCO.

446—M. 7

CINE RIVOLI

UNA MUJER MEDIO USADA, POR MAY McAVOY Y CONRAD NAGEL

En el elegante palacete del reparto La Sierra, a las cinco y cuarto UNA MUJER MEDIO USADA; Noticiero Fox; de ocho y media a once, LOS CELOS ME ESTAN MATANDO, por Irene Rido; despedida del Trío Azteca con nuevos números; Noticiero Fox; UNA MUJER MEDIO USADA.

Jueves: EL VENCEDOR VENCIDO, por Conway Tearle: ORQUIDEAS Y ARMIÑOS, por Colle Moore.

Viernes: RESURRECCION, por Dolores del Río y Rod la Rocque; ABNEGACION DE PADRE, por Ana Q. Nilson, H. B. Warner.

Sábado: UN POBRE DIABLO, por Cahrles Murray y Jack Mulhall; LA ROSA DE CALIFORNIA, por Collen Moore.

Domingo, matinée: EL SENDERO CUBIERTO, por F. W. Warner; CORAZONES HELADOS, por Richard Dix y tres preciosas cintas cómicas en las tandas elegantes la gran cinta POTEMKIN, escenas de Rusia.

Lunes: Juventud CIEGA, por Jackeline Logan; LA DIVORCIADA, por Maddi Christians.

Muy pronto, VERTIDO DE SOCIEDAD, por Antonio Moreno; LA TRAIDORA, por Jetta Goudal y Joseph Schilkraust; VARIEDAD, por Lya de Putti y Emil Jannings.

422—M 7

CINE LIRA

Hoy grandiosa matinee de dos y media a cinco. Una interesante revista, EL TEMERARIO, comedia en dos partes; la gran joya presentada por Medal Film, cuyo título es EL AGUILA IMPERIAL, por Rod La Rocque; la interesante producción Paramount LOS MILLONES DE PAULINA, por Bebe Daniels y Warner Baxter. Precio 20 centavos.

Gran tanda a las cinco y media, con una revista; EL AGUILA IMPERIAL, por Rod La Rocque. Precio 20 centavos.

Función corrida a las ocho y media con el mismo programa de la matinee. Precio veinte centavos.

Mañana: LA NAVE DE LOS FANTASMAS, por Dorothy Sebastián y LA MUJER Y EL ORO, por Frank Mayo.

Domingo: LA SIMPATICA PRETENCIOSA, EL CORREO AEREO y EL TORBELLINO DE LA JUVENTUD.

Pronto: POTEMKIN y la DIVORCIADA.

437 Mz 7

Anúnciese en el "Diario de la Marina"

Cine NEPTUNO

POR ULTIMA VEZ "EL CANTANTE DEL JAZZ" HOY EN NEPTUNO

En las tandas elegantes de cinco y cuarto y nueve y media se exhibe por -ltima vez hoy en NEPTUNO la grandiosa producción titulada EL CANTANTE DEL JAZZ, notable producción interpretada por el actor All Jolson.

La luneta en estas tandas cuesta solamente 40 centavos.

En la tanda de las ocho y media se exhibe, a petición, LAS DELICIAS DEL MATRIMONIO, copia nueva, por Harold Lloyd.

Mañana jueves, EL PECADO DE ADAN, por Lew Cody.

El viernes, ORQUIDEAS Y ARMIÑO, por Collen Moore.

El sábado, LAS ETERNAS PASIONES, por Pola Negri.

El domingo, EL CAMINO DEL AMOR, por Ramón Novarro.

445—M. 7

FAUSTO
MARZO 12-13-14
EL LORO CHINO

PRINCIPAL DE LA COMEDIA

"EL SEÑOR ADRIAN, EL PRIMO", POR LOPEZ SOMOZA

EL SR. ADRIAN, EL PRIMO o ¡QUE MALO ES SER BUENO!, último estreno de Carlos Arniches en Madrid, se retiró del cartel cuando todavía estaba produciendo excelentes entradas. El público ha vuelto a pedir la obra y la empresa ha accedido como es habitual en ella. Hoy volverá EL SEÑOR ADRIAN, EL PRIMO, por última vez. Ya lo saben los que aún no han tenido ocasión de reir con los chistes de esta obra, que es una de las más graciosas de Arniches: esta noche se les brinda la última oportunidad.

La compañía del teatro Principal de la Comedia da una excelente interpretación a EL SEÑOR ADRIAN, EL PRIMO. Rafael López Somoza desempeña un papel de gran fuerza cómica, con su desenfado y gracia acostumbrados. Rosa Blanch, Nicolás Perchicot, Vivas, Domec y demás intérpretes también se lucen mucho en esta obra.

Mañana, jueves, se reprisará la preciosa comedia de Carlos Loveira, que anoche se estrenó con gran éxito. Se titula EL MUNDO ANDA REVUELTO y es una deliciosa sátira de los modos y costumbres de esta época nuestra: época de charleston, de jazz y de melena corta.

EL MUNDO ANDA REVUELTO—obra de neta cubanidad, en el sentido noble, verdadero, profundo de esta palabra— se pondrá también en escena en la tanda elegante del próximo sábado, a las cinco pasado meridiano. Ya lo saben las familias para quienes la hora de esta función resulta más cómoda y grata que las ordinarias.

El viernes habrá un gran estreno. Nos referimos a LA MALA UVA, archicómica producción de Pedro Muñoz Seca y Pedro Pérez Fernández, que se representará en Cuba por primera vez.

Una vez más cábele a la empresa del "Principal de la Comedia" la satisfacción de poder ofrecer al público el estreno de una obra que recientemente obtuvo en Madrid un éxito de risa de los mayores que cuentan sus regocijados autores en su cuantioso haber.

Desde luego en la interpretación de LA MALA UVA tomará parte Rafael López Somoza con lo mejor de la compañía del "Principal", que ha comenzado ya a ensayar esta obra con el esmero que la caracteriza.

434 M-7

Triunfa en Actualidades el Espectáculo Internacional

Variado, ameno, simpático, suntuoso, donde se desarrolla el arte y el buen gusto, es lo que constituye EL ESPECTACULO INTERNACIONAL que ha presentado Orozco en su teatro ACTUALIDADES.

En este espectáculo se contemplan películas de mérito y después hay un desfile escénico de valer en donde se encuentra el famoso bailarín, director de los "Ballet" clásicos de los teatros Imperiales, JOACHIM VON SEEWITZ y su compañera Miss Gloria Anna Hollis, famosa en los Estados Unidos. Julia Alonso, la Argentinita Meller del Tango, quien los dice con verdadera propiedad; ADELITA TRUJILLO, simpática coupletista y bailarina española, manojo de simpatías; el TRIO AZTECA, cancioneros y guitarristas mexicanos en donde figura la cantante Angelita Méndez, el señor Flores y J. Tubault, tres figuras que sobresalen en su arte.

AMERICA MURILLO, artista de voz preciosa que dice las canciones y efectúa los bailes de su patria, España, con el sentimiento ignato en las hijas de la hidalga tierra de Castilla.

Hoy la función comenzará a las 8 la primera tanda y a las diez la segunda, exhibiéndose en ambas el episodio final d ela serie VOLANDO EN SILENCIO y tomando parte todo el espectáculo internacional.

Próximamente hará su reaparición la simpática pareja reyes de la variedad, CARMITA ORTIZ y JULIO RICHARD, quienes presentarán una verdadera fortuna en trajes adquiridos en su reciente tournée por los principales escenarios de Europa, en donde fueron dejando una estela de simpatía para el arte cubano.

CARMITA ORTIZ y JULIO RICHARD vienen precedidos de un atrezzo magnífico.

Mañana, como JUEVES DE ACTUALIDADES, habrá un programa espléndido y lleno de interés para un éxito más en la bombonera de la calle de Monserrate.

454 M-7

"El Jardín de Alah" en el Teatro Encanto

Ni un solo día ni en una sola de las tandas ha decaído la animación en el teatro ENCANTO, el fino y concurrido coliseo de la calle de Neptuno.

Basta visitar sólo una vez EL ENCANTO para repetir la visita y hacerse su asiduo. Es tan grato el ambiente de la sala, tan deliciosa la temperatura de que se disfruta en ella; constituyen tan exquisito regalo para los ojos los infinitos detalles de buen gusto con que está adornada la sala, que la simple permanencia en el teatro es ya un motivo de deleite. Añádase a esto que el espectáculo que se está ofreciendo es admirable. Se exhiben las mejores películas y las ameniza una orquesta espléndida, cuyo profesorado ha sido obtenido mediante cuidadosa selección.

Para hoy se anuncia un gran estreno, semejante en importancia al de AMOR o ANA KARENINE. Se trata de EL JARDIN DE ALAH, espectacular producción de la Metro Goldwyn Mayer, que ha sido la sensación cinematográfica del año en los Estados Unidos.

El mayor elogio que puede hacerse de EL JARDIN DE ALAH es citar el nombre de su director: Rex Ingram. Rex Ingram es un nombre glorioso en la moderna cinematografía. Fué él quien dirigió esas dos maravillas de la pantalla que se llaman LOS CUATRO JINETES DEL APOCALIPSIS y MARE NOSTRUM.

En EL JARDIN DE ALAH, Rex Ingram se ha superado a sí mismo. Ha puesto en juego todos sus recursos y ha logrado una película extraordinaria, de interesantes escenas y episodios plenos de sugestión.

La principal intérprete de EL JARDIN DE ALAH es Alice Terry, la gentil y soñadora actriz, adscripta a la verdadera, a la genuina aristocracia del cine.

Con Alice Terry colabora el notable Ivan Petrovich.

EL JARDIN DE ALAH se exhibe en las tandas de las cinco y cuarto y nueve y media.

Para estas tandas se han señalado los precios de sesenta centavos la luneta y ochenta centavos la preferencia, precios módicos en extremo si se tienen en cuenta la calidad del teatro y la importancia del estreno. En la tanda de las nueve y media las localidades de preferencia están numeradas para mayor comodidad del público, que podrá separarlas con antelación.

En la tanda de las ocho y media: EL GALAN IRRESISTIBLE, por Norman Kerry y Mary Philbin.

Mañana: FIEBRE DE PRIMAVERA, por William Haines y Joan Grawford. EL JARDIN DE ALAH vuelve el sábado al cartel.

418 M-7

TEATRO MARTI

UN TRIUNFO SIN PRECEDENTE ES EL DE LA COMPAÑIA DE OROZCO EN MARTI

La corta temporada en el coliseo de MARTI de la compañía de revistas y variedades que bajo la administración de nuestro amigo Orozco y la dirección escénica del gran Teófilo Hernández y del maestro concertador y director Severo Muguerza, va de triunfo en triunfo, pues la sociedad habanera se da noche tras noche cita en dicho coliseo para contemplar el espectáculo lleno de vida ameno y variado.

EL DINAMISMO DE CARLOS MIGUEL ha sido lo que podemos llamar la muestra, para que por ella se juzgue el positivo mérito no tan sólo de las obras sino de los artistas que todos sin exceptuar uno cumplen con verdadera eficiencia su cometido.

La función de hoy, dedicada a cuanto vale y brilla en la Habana, será un succés artístico social, primeramente porque se presentará la bella film LOS MODERNOS PIRATAS, interpretada por John Gilmert, el indiscutible sucesor del gran RODOLFO VALENTINO; la película en donde figuran todas las hazañas efectuadas por el caballero del aire en su raid New York-París, New York-América del Sur, que tanta fama mundial le ha dado.

Después, toda la compañía llevará a escena el sainete revista de gran espectáculo y efecto, libro de los señores López Brillas y Hernández, con un Skeach de Manolo Sánchez de León y música de los maestros Santiago Sampol y Lorenzo Andreu, titulada LA LLAVE DE LINDBERGH, cuya revista es en un acto, dividida en siete cuadros.

LA LLAVE DE LINDBERGH es una revista que ha gustado mucho por sus bonitas y divertidas escenas.

Y finalmente habrá números de variedades por las geniales bailarinas HERMANAS PFARRY, así como por la notable pareja MAYA AFGAR, dos artistas de valer que se han apoderado del público de la Habana por sus méritos y por su belleza artística en todos los momentos.

El lunes doce se llevará a efecto el homenaje a CARMITA ORTIZ y JULIO RICHARD, en cuya función darán a conocer el famoso traje de presentación adquirido en París, creación de la casa Angelo Massip, cuyo costo ascendió a la respetable suma de veinte y dos mil francos. Sedas, oro y brillantes es lo principal del traje famoso.

El sábado y domingo, la función será por tanda, habiendo a las cinco y cuarto MOSAICOS.

426 M-7

CINE RIALTO

EL MUNDO A SUS PIES, estreno por FLORENCE VIDOR

Preciosa es en verdad la interesante cinta EL MUNDO A SUS PIES, que intepretada por la delicada actriz Florence Widor, presenta la Paramount Film en las tandas de tres, cinco y cuarto y nueve y tres cuartos.

A las dos y de siete a nueve y media, CINTAS COMICAS y la notable cinta interpretada por Richard Dix titulada DEMASIADOS BESOS.

Mañana SALOME DEL BAJO MUNDO, por Jetta Goudal.

El viernes, LA DIVORCIADA; y el sábado ABNEGACION DE PADRE; preparándose para muy pronto LOS ULTIMOS DIAS DE POMPEYA.

451—M. 7

Mañana, día Ocho se Estrena Pecadora...?

Se anuncia para mañana, jueves 8, el estrenoe n Campoamor, por Santos y Artigas, de la admirable producción cinematográfica que tiene por principal intérprete a Francesca Bertini: PECADORA...?

Esta cinta, cuyo anuncia despertó enorme espectación entre los amantes de las buenas películas y de los admiradores —que forman legión— de Francesca Bertini, ha ganado en interés en el público ante la discusión de que ha sido objeto su argumento, netamente francés, que no tiene nada que afecte la puerilidad más exagerada, el temperamento más delicado. Obra de tesis, desenvuelve ésta dentro de un ambiente de elegancia, de buenas maneras, de bellas formas, artísticamente, pero sin herir pudores de ninguna clase. Además, Francesca Bertini en el rol principal es garantía en todos sentidos.

PECADORA...? que irá en todos los turnos, está llamada a obtener un formidable éxito.

Tras PECADORA..? preparan Santos y Artigas numerosos estrenos para su temporada veraniega. Estrenos entre los que figuran LA DIABLESA, bella obra; LAS DE MENDEZ, una joya española; SACRIFICIO DE ESCLAVA, por Dorothy Sebastian; LA TIGRESA, por la Ravier; AVES DE RAPIÑA, por Priscilla Dean; EL OTRO NOVATO y las cuatro últimas producciones dle famoso humorista Monty Bank.

Santos y Artigas, como se ve, están siempre en activo.

457 M-7

CINE RIVIERA

Hoy: EL TRAJE DE ETIQUETA, por ADOLFO MENJOU

Para las tandas elegantes de hoy, en el Riviera, se reprisará la magnífica película de la Paramount EL TRAJE DE ETIQUETA, intepretada por Adolfo Menjou y Virginia Valli.

En la tanda de ocho y cuarto se reprisará también la colosal cinta por Richard Dix y Vera Reynolds, titulada CORAZONES HELADOS.

Mañana se celebrará la -ltima matinée de la Serie Invernal de los Jueves, con el siguiente programa: REVISTA UNIVERSAL NUMERO 87; ESPOSO, PADRE Y MARTIR; EN TIERRA DE INDIOS y la encantadora Laura la Plante en SEGURO CONTRA AMOR.

En las tandas elegantes se estrenará la famosa obra EL CANTANTE DEL JAZZ, que tiene por principal actor el renombrado artista Al Jolson, competidor insigne de nuestro gran Acebal.

Próximos estrenos en este teatro son los siguientes: LA ROSA DE CALIFORNIA, que se estrenó recientemente con asombroso éxito en el Teatro Nacional, LONDRES, LA MASCARA DEL PLACER, por Greta Garbo y Warne Krauss; LA SEÑORA NO QUIERE HIJOS, donde tanto se luce la admirable María Corda y el gran actor alemán Harry Liedtke; y MARIDOS O AMANTES, la última película que acaba de llegar del formidable actor alemán Emil Jannings, protagonista insigne de VARIEDADES, y EL DESTINO DE LA CARNE.

453—M. 7

CINE TRIANON

Hoy vuelvo nuevamente a exhibir TRIANON en sus tandas elegantes de cinco y cuarto y nueve y media la simpática comedia de la Metro Goldwyn titulada EL PECADO DE ADAN, interpretada por la bella actriz Aileen Pringle y secundada magistralmente por el gran actor Lew Cody.

A las ocho y cuarto: LA COQUETA PARISIEN, por Virginia Valli.

Mañana jueves se exhibe a las cinco y cuarto y nueve y media la interesante producción de la UFA titulada EL CONDE ERIC, que tiene por intérprete al famoso actor alemán Willy Fritsch.

El viernes, Día de Moda y el sábado exhibe TRIANON en sus tandas elegantes de cinco y cuarto y nueve y media la producción Metro de gran argumento titulada CAMINO DEL AMOR, la cual tiene por intérprete al gran actor Ramón Novarro.

Entre los próximos estrenos de TRIANON figuran las siguientes: FIEBRE DE PRIMAVERA, EL JARDIN DE ALAH; LA MUCHACHA DEL PULLMAN; LA TRAIDORA.

450 M-7

CINE WILSON

El espectáculo predilecto de las familias, por su orden, elegancia, ventilación y por las magníficas superatracciones cinematográficas que a diario se estrenan, siempre a base de precios populares.

Para hoy, regio programa, comenzando el espectáculo con la acostumbrada matinée de dos a cinco p. m., con comedias y las atracciones AL GRITO DE CUBA LIBRE, sensacional film joya de la Paramount en diez actos, interpretada por Noach Beery, Charles Farrell, harles Emmett Mack, y Mary Astor, y LA SEDUCTORA, atracción especial joya de la Paramount en nueve actos, por Pola Negri. Para esta matinée regirán los precios de 10 centavos niños y 20 centavos personas mayores.

En tanda elegante a las cinco y cuarto p. m. comedias y el estreno de la regia superproducción joya Paramount en 10 actos interpretada por Noach Beery, Charles Emmett Mack y Mary Astor, titulada AL GRITO DE CUBA LIBRE. Para esta tanda regirán los mismos precios de la matinée.

Por la noche gran función corrida de ocho y cuarto a once y media p. m. con comedias y las atracciones LA SEDUCTORA, por Pola Negri, y AL GRITO DE CUBA LIBRE, por Noach Beery, Mary Astor, Charles Farret y Charles Emmett Mack. Para esta función corrida regirán los precios de 10 centavos niños y 30 centavos personas mayores.

Mañana dos estrenos: LA TIERRA DEL MORO, por Richard Barthelmes y Padsy Ruth Miller; y LO QUE LAS MUJERES USAN, por Evelyn Brent y Bert Lytell.

Sábado 10: MEDIAS DE SEDA, por Laura la Plante; y EL MIRLO BLANCO, por Mary Prevost y Harrison Ford.

Domingo 11: EL TRAJE DE ETIQUETA, por Adolfo Menjou.

Lunes 12: EL MUNDO A SUS PIES, por Florence Vidor.

Martes 13: LA ROSA DE CALIFORNIA, por Gilbert Roland y Mary Astor.

Miércoles 14: LAS ETERNAS PASIONES, por Pola Negri, Philbin e Ivan Majoukine.

Jueves 15: RENDICION, por Mary

448—M. 7

STEPHEN SORRELL (H. B. Warner)
DORA SORRELL (Anna Q. Nilson)
FLORENCE PALFREY (Carmel Myers)

KIT SORRELL (Nils Asther)
MOLLY ROLAND (Mary Nolan)
FANNY GARLAND (by Alice Joyce)

HOY ESTRENO CAMPOAMOR HOY ESTRENO
EN TODAS LAS TANDAS
ARTISTAS UNIDOS presentan la gran producción de HERBERT BRENON el célebre director de "EL GRAN DESFILE" en la novela mas discutida de los últimos tiempos
ABNEGACION DE PADRE
"SORELL AND SON"
con
H. B. WARNER
ANNA Q. NILSON · ALICE JOYCE
CARMEL MYERS · NILS ASTHER
MARY NOLAN
"ABNEGACION DE PADRE" es la novela que ha llegado al corazón de millones de personas.
En las tandas de 5 y 9½ Presentación del TERCETO DE CANCIONERAS RIVERA BAZ con nuevos números
JUEVES 8 PECADORA..? por LA BERTINI
LUNES 12. NITA NALDI en LA MASCARA DE ORO

M.E.C.D. 2016

EL ASESINO DE SUS HIJOS ESTA YA EN LA CARCEL

El matador George A. Crisholm, veterano canadiense de la gran guerra, lloró al ser encerrado

CROWN POINT, Indiana, marzo 6. (UP).—George A. Chisholm, canadiense veterano de la guerra mundial, lloró hoy amargamente al cruzar el puente desde el cual arrojó a sus dos hijitos, Georges y Egar, a las aguas del canal Calumet

Chisholm fué trasladado hoy de East, Chicago, a la cárcel del Condado, como medida de precaución contra posibles violencias del pueblo. Una congestión del tráfico obligó a hacer un alto en el puente, permaneciendo en él algunos minutos el parricida, que estuvo llorando y gritando hasta que el vehículo pudo reanudar la marcha.

Chisholm empera el fallo del gran jurado que entiende de la denuncia del doble parricidio.

La policía le aconsejó que ocultara su identidad entre los demás presos y con tal motivo se presentó bajo el nombre de George Smith que usaba antes del crimen.

El parricida fué confinado en una celda junto con otros dos detenidos conocedores del horrendo crimen. Los demás presos no se enteraron de que se trataba del hombre que había amarrado dos pedazos de riel al cuerpecito de sus hijos para arrojarlos luego al canal de Indiana.

Bobby, niño de siete años, hermano gemelo de Edgar, uno de los ahogados, ha ingresado en un asilo de esta ciudad.

El fiscal anunció hoy que el gran jurado se reuniría el lunes próximo para estudiar las acusaciones que pesan sobre Chisholm.

Joyería "El Gallo"

VAJILLAS de PORCELANA

Desea usted, señora, admirar la más bella y original colección de vajillas de porcelana que jamás haya visto...? Las que exhibimos ahora, compuestas de 110 piezas, le brindan esa aprovechable oportunidad. Estilos y diseños novísimos, de positivo buen gusto y elegancia, y lo más fino en calidad: esas son sus característica.

En Vajillas de copas de 108 piezas, también presentamos unas nuevas colecciones, dignas de ser admiradas por cuantos gusten de lo verdaderamente fino y bello en cristalería.

Sandalio Cienfuegos y Ca.

San Rafael e Industria Teléfono A-2738

Las mejores telas

Son las que empleamos para hacer a nuestra distinguida clientela sus camisas a la medida.

EL MODELO Obispo y Aguacate

RECUERDE

que falta poco para San José, y que es aquí donde debe comprar sus regalos, porque tenemos los artículos más originales y nuestros precios son muy económicos.

Para Caballero

Pañuelos de Hilo lisos y de mucha variedad, con franja de color, iniciales bordadas y preciosos dibujos.
Corbatas de gran fantasía.
Camisas de Poplín y Batista, en extensa variedad de dibujos modernos.
Kimonos para casa.
Batas de seda.

Yugos.
Hebillas para cinturones.
Carteras, cigarreras, etc.

¡Cuanto pueda halagar a un hombre de gusto!

Bazar Inglés
LÓPEZ Y RIO, SEN C.
IMPORTADORES DE SEDERIA Y NOVEDADES
AVENIDA DE ITALIA Y SN MIGUEL.

2090 1d.-7

El alimento por excelencia

QUAKER OATS es el alimento ideal para los convalecientes, porque suministra al organismo la *mayor cantidad de nutrición* obtenible, con el *menor esfuerzo*. Por eso los médicos siempre lo recomiendan.

Abunda en proteína, vitaminas, carbohidratos y sales minerales—elementos indispensables para la buena nutrición. Renueva las fuerzas, estimula el sistema nervioso y levanta la salud en general.

Quaker Oats es un alimento de sabor delicioso y fácil de asimilar, ideal para niños y adultos. Puede servirse en cualquiera de las comidas, de preferencia en el desayuno. De fácil preparación y económico. Complete su desayuno con un plato de Quaker Oats con leche.

Quaker Oats

1168

HABANERAS

Viene de la página NUEVE

LUNA PARK

EL ALMUERZO DE AYER

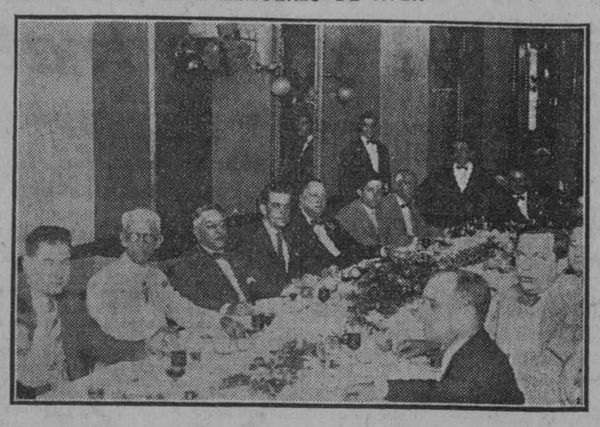

Una expectación.
Grande por el momento.
Es **Luna Park**, el magno, imponderable **Luna Park** de que habla en estos momentos toda la Habana.
Nuevo centro de diversiones con que dotan a nuestra ciudad, como un iris de alegría, los amables, simpáticos y atentísimos hermanos Armando y Alfredo Sánchez Hernández.
Se inaugura el sábado.
En vez del viernes.

Así pude enterarme en el almuerzo tan espléndido que ofrecieron ayer en **El Telégrafo** los propietarios de **Luna Park** como obsequio a la crónica.
Almuerzo cuya reseña aparece en la página segunda de la edición presente.
Fáltame por hablar de **Luna Park** con muchos e interesantes detalles.
Pero no será ahora.
Queda para mañana.

JOCKEY CLUB

Finalizan las carreras.
Y se acaba la fiesta semanal.
Fué el de anoche el penúltimo de los martes del **Jockey Club** en la temporada actual.
Llegué cuando reinaba en el engalanado **roof** la alegría del baile.
Un fox delicioso.
Del repertorio de Naddy.
Cesó la música y volvieron a formarse los **parties** fraccionados por un momento.
Empezaré por hacer mención de la mesa en que reunía un grupo selectísimo el señor Gonzalo Zaldumbide.
El joven y culto diplomático se despedía así de la Habana.
Para el próximo sábado tiene dispuesta su partida, dirigiéndose a Quito, donde permanecerá una corta temporada para volver después a ocupar su cargo de Ministro del Ecuador en París.
Figuraba como invitado de honor en el **party** del señor Zaldumbide uno de los más insignes personajes llegados ayer en el vapor **Espagne** para el VII Congreso de la Prensa Latina.
M. Maurice de Waleffe.
Del **Journal** de París.
De frac, como todos los caballeros de esa mesa, vestía el gran periodista francés.
Allí estaban el Ministro del Ecuador en la Habana y su distinguida esposa Esther Castillo de Zevallos.
Los Marqueses de Tiedra.
M. y Mme. Dussaq.
Los distinguidos esposos Cosme de la Torriente y Estela Broch, Julio Morales Coello y Manuelita Gómez, Francisco Juarrero y Gloria Erdmann y Alberto Lamar Schweyer y Rosita de la Fuente.
Margot Zevallos.
María Luisa Torriente.
Tillie Ponce de León.
Y completando el **party**, Guillermo Belt, Maurice Dussaq y Gustavo Godoy.
Una mesa de gala.
Digna de mención especial.
Veíanse en ella el Ministro de China y Mrs. Liao, el Secretario de Comunicaciones, señor Rafael Sánchez Aballí y su esposa, la distinguida dama Gisela Hernández, el doctor Enrique Hernández Cartaya y señora, Carmen Corujo y el doctor Julio de la Torre y su gentil esposa Lelie Sánchez.
Mrs. Catlin.
Y el señor Charles Bell.
Un **party** de los simpáticos esposos John Rivera y Mercedes Alvarez Flores todo de matrimonios.
Mr. y Mrs. Kelso Cassatt.
Mr. y Mrs. Charles Coolidge.
El Conde y la Condesa del Rivero, el doctor Miguel Angel Aguiar y Esperanza Solís, Adolfo Delgado y Luisita Angulo y Joe Salazar y Lala Lainé.
Nena Moré, ideal, inspiradora, destacábase en el **party** del simpático caballero José P. Capote donde estaban la señora Josefina Vallonbrat de Moré y el joven doctor Mauricio Monteagudo en parejita con la linda Conchita Giberga.
La mesa del Ministro de Alemania y la distinguida dama Edith von Kleyn de Zitelmann.
Allí encontrábase la señora de Alberto Upmann, la interesante Helen, que después de corta estancia en esta ciudad retorna mañana a su residencia de Nueva York.
En esta mesa reuníanse Mme. B. G. Klugh y Mr. y Mrs. Víctor L. Brown.
Una mesa de la siempre bella Edelmira Robato viuda de Sampedro con estas simpáticas parejitas:
María Sampedro
y Norberto Angones.
Elisarda Sampedro
y Gerardo Gutiérrez.
Nena Mañach
y Gonzalo Herrera.
Puchunga Sampedro
y Alberto Gou.
Mr. Chas F. Flynn y su distinguida esposa en un **party** que formaban Mr. y Mrs. Héctor Mc Keal, Mr. y Mrs. Nolan Weed y Mr. y Mrs. Edmund Raynor.
En la mesa inmediata, el Rey de los Mármoles y su esposa tan amable y tan interesante Lita S. de Pennino con el simpático matrimonio Alberto Jardines y Blanquita Fernández de Castro.
Mr. y Mrs. Frank Steinhart, **junior** en una mesa con Mr. y Mrs. W. T. Phum, Mr. y Mrs. Geo Ehret, **junior** y el doctor Pablo de la Llama y su bella esposa, Alice Steinhart.
Saludé en un **party**, airosa, bellísima, a Helen Rossen, la señora de Mr. William Greothod.
Hija de mi amigo, el opulento caballero americano Mr. Rossen, el Rey de la Tinta.
Bailaba con David Murray.
Del hotel Almendares.
En una mesa, Mr. Emily Buck, los distinguidos esposos Fernández Ardois, la señora Catalina Díaz y Mr. Bossy.
Un **party** de los esposos Smith, Aguilera y Larrea.
El doctor Julio García Sevilla y su bella esposa, Katy Brito, en la mesa de Mr. y Mrs. Juan M. Casanova y Mrs. Grace Macintyre.
Y más, muchos **parties** más, sobre los ya anotados.
¿Cómo recordarlos?
Ni Alvarez de Cañas...

LA OBRA DE UHTHOFF

Función de gala.
El lunes en el Nacional.
Figura en el programa de los festejos a los delegados al VII Congreso de la Prensa Latina.
Una novedad ofrece.
Alta novedad teatral.
No es otra que la representación de **Nopal** o por otro título, **Pancho Villa**, original del culto y talentoso compañero Enrique Uhthoff.
Fué estrenado **Nopal** ha poco, en Madrid, por la Compañía de Vilches.
Triunfó.
Y el autor fué festejado.
Rodeada de otros muchos atractivos aparecerá la función del lunes.
Una fiesta teatral.
En toda forma.

HOTEL ALMENDARES

Fiestas de los miércoles.
Llegaron a su fin.
La de hoy, para despedida de la admirable y admirada pareja Hilda y Murray, es la última del hotel Almendares.
Una noche de gala.
Así se denomina.
Aparecerán en el **dinning room**, colgando del techo, infinitos juguetes.
Se apoderarán de ellos las parejas que al bailar, en pleno **ring**, logren alcanzarlos.
La fiesta será animada.
Todo lo promete.

UNA OBRA CUBANA

Pasó la expectación.
Muy satisfactoriamente.
La mejor y más favorable acogida fué dispensada anoche a la obra que se estrenaba en el Principal.
No es otra que **El mundo anda revuelto**, comedia en tres actos, original del culto literato Carlos Loveira.
Fina sátira.
Contra los usos corrientes.
Alcanzó el tercer premio en el concurso de obras teatrales cubanas que iniciado por la insigne actriz Camila Quiroga encontró calor y apoyo en el señor Presidente de la República.
Cuanto a la concurrencia, ya en palcos ya en lunetas reuníase el elegante conjunto de los días favoritos del Principal.
¿Cómo dar la relación?
Tarea imposible.
Va **La mala uva** el viernes.

AL CONCLUIR...

Una recomendación.
Muy encarecida.
Cuantos hayan recibido invitación para el banquete de esta casa, en la noche de hoy, no deben olvidar el aviso de su asistencia, favorable o negativa.
Se espera en esta redacción.
Antes de las doce del día.

Enrique FONTANILLS.

Peletería BENEJAM

SAN RAFAEL E INDUSTRIA

CALZADO DE CALIDAD A PRECIOS MUY REDUCIDOS.
PARA SRAS., CABALLEROS Y NIÑOS.

La Emperatriz
LA CAMISERIA DE MODA

LA Temporada de Primavera en nuestro Departamento de Camisería a la medida, será inaugurado en breve.
Hemos recibido para este acontecimiento verdaderos primores en telas francesas, que han de cautivar el gusto de las personas que saben dar a la camisa el lugar que en la indumentaria masculina le corresponde por derecho propio.

Laureano López Sen C.
SASTRES-ARTISTAS
SAN RAFAEL 30
Creando y consolidando elegancias desde 1910

Solís, Entrialgo y Cía.
Telfs. A-7221 A-7293
C. Privado. 15 líneas

El Encanto
La Casa de las Novias

GALIANO
Toda la cuadra
SAN RAFAEL
y
SAN MIGUEL

Tejidos estampados

Desde ayer
están a la venta las telas que ha recibido EL ENCANTO para la Temporada de Verano.

LA impresión que produjeron a las innumerables personas que vinieron a verlas—desde las primeras horas del día—puede sintetizarse en esta frase que fué ayer repetida constantemente: "SON LAS TELAS MAS LINDAS QUE HAN VENIDO A LA HABANA".

TEJIDOS ESTAMPADOS: he aquí lo que la moda ha decretado, con el imperio de su omnímodo poder, para el verano de 1928

"Más que una obsesión—se nos dice en carta que nos envían de París—es una verdadera locura lo que siente por los tejidos estampados toda mujer elegante."

Justifica esta posición psicológica de la mujer distinguida en relación con las telas para vestir el prestigio que la estampación, como elemento ornamental, ha venido ganando de día en día, hasta el punto de ser hoy los tejidos estampados el material favorito de creadores como Bianchini, Ducharne, Mouy Roussel, Condirie Raimond, etc.

NOTA IMPORTANTE: hemos recibido únicamente cortes. De este modo no hay posibilidad de que otra persona pueda tener un vestido hecho con tela igual a la del corte que usted compre en EL ENCANTO.

Le reiteramos el ruego de que venga en las primeras horas de la mañana, o en las primeras de la tarde, a fin de ver con la mayor comodidad estas maravillosas novedades que EL ENCANTO ha recibido para la Temporada de Verano.

SEGUIMOS LIQUIDANDO
JUEGOS DE CAMA
[para cama camera] de puro lino, bordados a mano
Valen a $35.00 y los liquidamos
a $18.75

Con bordados al pasado, randas y bordado inglés. Constan de las siguientes piezas:

2 cojines 65 x 65
1 funda 45 x 150
1 sábana 200 x 260

Esta liquidación durará únicamente hasta el sábado.

¡JUEGOS DE CAMA DE TAL CALIDAD, A CASI LA MITAD DE SU PRECIO!

PRECIO FIJO

M.E.C.D. 2016

DESPUES DE LA TRASCENDENTE JORNADA COMICIAL

Se Organiza por el Liberalismo un Homenaje a los Directores de la Contienda Comicial Viriato Gutiérrez, Sarraín y Rovirosa

Reunidos en la tarde de ayer, bajo la Presidencia del señor Ramón Menéndez Silva, actuando de Secretario el señor Pablo Sotolongo, y con asistencia de los señores Laureano Beceiro, Agapito González, Silvio Rodríguez, Ventura Hernández, Enrique Solís, Pedro Maristany, Marcelino Cruell, Manuel Rey, Manuel Pampin, Eduvino Domínguez, Manuel Palacios, Francisco Prio, Antonio Ramos, Francisco Rodríguez, Carlos Solís, Antonio Quintana, Francisco Chacón, Juan Cotarelo, Fermín Cowley, Felipe Arusa, Desiderio Cárdenas, Félix Eloy Macías, Alvaro Menéndez y otros. Acordaron, a propuesta del señor Agapito González, ofrecer un homenaje consistente en un almuerzo, en los Jardines de "La Polar", que deberá celebrarse el domingo 18 del presente mes, en honor de los doctores Viriato Gutiérrez, Felipe González Sarraín y el Miembro Político Liberal señor Alfredo Rovirosa, con motivo de la labor realizada por dichos señores, que culminó con el más extraordinario éxito en los comicios celebrados el día 5 último a favor de la Reforma Constitucional.

Fué designada la comisión encargada de ofrecer el homenaje a dicho señores, que la integran, el doctor Aurelio Méndez, que fué designado tesorero de dicho homenaje, Ramón Menéndez Silva, Laureano Beceiro y Pablo Sotolongo.

EL EXREPRESENTANTE ALFERT

En la primeras horas de la mañana de ayer llegó a Palacio el ex-Representante villareño Rogelio Alfert, que figuró en las elecciones del lunes como candidato a la Constituyente por dicha provincial. El señor Alfert de la Estación Terminal hubo de trasladarse a Palacio. Hablando con los repórters, dijo que había hecho las elecciones en su villa de Sagua la Grande y que la animación durante esos comicios fué extraordinaria. El señor Alfert era portador de la documentación según la cual aparecen en el número de triunfadores por el Partido del Gobierno, los señores Del Pino, Núñez Portuondo, Cartaya, Espinosa, Barrero, Madrigal, Pedro Ruiz y el propio Alfert. Por los Conservadores, Gutiérrez, Carrillo, Masch; no logrando factor el Partido Popular Cubano.

Alfert tenía el propósito de dar cuenta de esa jornada comicial al Presidente Machado.

EL GOBERNADOR RUIZ

Una de las primeras visitas de ayer en Palacio fué la del Gobernador Antonio Ruiz. Llevaba en sus manos toda la documentación electoral que acredita el triunfo de su Partido. Triunfo que ha sido extraordinario. Ruiz se mostraba alegre en extremo. Como saben nuestros lectores el Gobernador preside el Comité Provincial pro-Reforma Constitucional de la Habana. Ruiz, fué recibido por Viriato y en compañía de éste fué a ver al Presidente, al que informó.

EL REPRESENTANTE AGUIAR

Miguel Angel Aguiar Representante Conservador que luchó el día anterior con los mayores entusiasmos por la candidatura del doctor Pascual para Delegado a la Constituyente, se entrevistó a las nueve de la mañana de ayer con el Secretario de la Presidencia doctor Viriato Gutiérrez, con el que trató sobre la justa plebiscitaria. Dicho representantivo Conservador se ha anotado un triunfo más en sus actividades políticas, pues ha sido notable la votación que obtuviera su candidato, sobre todo en la Habana, donde hubo de ser combatido, según nos dijo por el alto mando de su partido el citado candidato.

EL JEFE LIBERAL DE LA CIUDAD

Miguel Angel Cisneros, el Jefe Liberal de la ciudad de la Habana, como Sardiñas llega nada más que hasta la puerta de Palacio. De ahí no pasa.

Cisneros no ha descansado aún un instante y goza la satisfacción del triunfo liberal en su feudo.

Creo, nos dice, que obtendremos más Delegados de los que esperábamos, pero en definitiva, serán 7 liberales, 5 conservadores y 1 popular.

DERROTADO PERO AGRADECIDO

El doctor Oscar G. Edreira, que figuró en la candidatura de Partido Popular, desea hacer constar a los amigos políticos y no políticos del interior de la provincia y de esta ciudad, su agradecimiento por la cooperación y ayuda que le han prestado a su candidatura que tuvo una asombrosa votación espontánea.

TAL COMO VIENE

SANCTI SPIRITUS, marzo 6.— Redactor de Información Política MARINA, Habana. — Mañana, siete, a las doce del día el representante conservador esta jurisdicción doctor Pastor del Río y yo ofrecemos un banquete homenaje a los miembros de mesas y partidos que han actuado en la justa cívica de ayer. Para este acto que tendrá las simpatías de toda nuestra sociedad, me honro invitándolo.— **R. Pina**, alcalde municipal.

Agradecemos la invitación que se nos hace.

DE LAS ELECCIONES

SANTIAGO DE CUBA, marzo 5, DIARIO, Habana. — El día ha transcurrido tranquilamente. Iguales noticias llegan del resto de la provincia a la Junta Provincial donde el Magistrado Armengol presidente, ha estado actuando todo el día. Aún cuando no se ha advertido el entusiasmo de otras luchas políticas anteriores, la votación en este término ha alcanzado una alta cifra pudiéndose asegurar que cerca de un setenta por ciento de los electores han concurrido a votar en su mayoría la candidatura liberal.

Santiago cuenta con nueve mil ciento veinte y cinco electores y de los veintisiete colegios escrutados hasta las once de la noche en que telegrafío, 4,833 electores aparecen votando faltando aun cuatro colegios que aun no han terminado sus operaciones. En San Agustín de Aguarás, término municipal de Holguín no se abrió el colegio por falta de vocales. La votación personal en toda la provincia por los partes de avance que se vienen recibiendo en las oficinas electorales de los partidos parecen asegurar el triunfo de los candidatos doctor Ricardo Navarro Ely, Oscar Silva, doctor Conrado Bonet, doctor Luis Felipe Salazar, doctor Américo Portuondo Hardy, doctor Benigno Aguirre y doctor Conrado E. Planas, todos liberales. Por los conservadores se asegura el triunfo del general Eugenio Molinet Amorós, José de Jesús Bello, Manuel Camps, Martiniano Verdecia, José María Purra, doctor Sebastián Beltrán y por los populares José Ramírez León. Mañana comenzarán los escrutinos en esta ciudad. — **Soto.**

UN BANQUETE

SANCTI SPIRITUS, marzo 6, MARINA, Habana. — Mañana siete a las doce del día el representante conservador por esta jurisdicción doctor Pastor del Río y yo, ofrecemos un banquete homenaje a los miembros de mesas y partidos que han actuado en la justa cívica de ayer. Para este acto, que tendrá las simpatías de toda nuestra sociedad, me honro invitándolo. — **R. Pina**, Alcalde municipal.

LOS ESCRUTINIOS EN COLON

COLON, marzo 6, DIARIO, Habana. — Resultado votación término Colón, liberales, Rojas 1696, Capó 1681, Pella 1599, Berrio 914, general Montero 841, Rodríguez Fraga 777; conservadores, Gundián 174, Víctor de Armas 904, Cambó 61, Lecuona 114, Pacheco 762, Andreu 313; populares, Tapanes 316, Baillieres 214, Mónico Montero 1216; Labrit 209, González 240, Viera 228. Votación fué muy ordenada votando el sesenta por ciento del cuerpo electoral obteniendo el partido liberal el triunfo con total de 75008, conservadores 2328, populares 2423. Los dos candidatos locales Víctor de Armas y Mónico Montero obtuvieron el triunfo en la provincia saliendo electos delegados a la Convención Constituyente elecciones fueron dirigidas por nuestro ilustre alcalde doctor José Manuel Gutiérrez. — **Torrens**, corresponsal.

Las Sesiones de Ayer en las Juntas Municipal, Provincial y Central

Fueron escrutados seis Colegios de este Municipio, y para el martes se conocerán los resultados oficiales de toda la Provincia de la Habana

UNA CARTA DEL EX-PRESIDENTE DE LA REPUBLICA DOCTOR ALFREDO ZAYAS

Los jefes del marianismo triunfador felicitan a sus soldados políticos y los jefes conservadores se quejan del jefe liberal doctor Sarraín

OTRAS NOTAS SOBRE LAS ELECCIONES PASADAS

LA MUNICIPAL ELECTORAL ESCRUTO AYER SEIS COLEGIOS

No obstante la penosa labor realizada en estos últimos días por los Miembros de la Junta Municipal Electoral de la Habana, que abandonaron a las tres de la madrugada de ayer, las oficinas de dicha Junta, después de cuarenta y ocho horas de trabajo continuo, a las ocho de la mañana de ayer, con todos sus miembros en sus puestos, dió comienzo la sesión de escrutinios.

A las cinco de la tarde que se declaró en suspenso la sesión para continuarla en la mañana de hoy, habían escrutado seis colegios a saber, Medina 3.

San Juan de Dios 2 y 3.
Atarés 2.
San Lázaro 3.
Dragones 1.

La Junta continuará sus labores todo los días de 8 a 11 de la mañana y de 1 a 5 d la tarde, y posiblemente, se conocerá el resultado oficial antes del martes de la semana entrante, lo que significa un verdadero record en estos trabajos.

Nómbranse los triunfadores de esa Junta. el recto Juez doctor Silveira. el Secretario Antonio Quirós, los Miembros Políticos, Alfredo Rovirosa Serafín Anduiza y Rafael Vázquez; el Notario Servando Fernández, y los empleados, Francisco de la Paz, Arístides Macías, Manuel Dávalos, Crescencia Lapeira, Emilio Alvarez, y en una palabra, todos los que allí laboran.

A ellos la felicitación del repórter político

LA SESION DE AYER DE LA JUNTA PROVINCIAL ELECTORAL

A las dos de la tarde de ayer celebró sesión la Junta Provincial Electoral de la Habana, conociendo de las relaciones de boletas votadas entregadas por los Colegios electorales de esta Ciudad.

De los Términos Municipales rurales, han llegado muy pocos documentos de la índole expresada, pero se espera que entre hoy y mañana estén todos o casi todos aquí. Tan pronto como estén todos los documentos correspondientes a los colegios de un Término Municipal, la Junta Provincial comenzará a verificar los escrutinios, opinando los funcionarios de esa oficina electoral, que seguramente mañana jueves por la tarde podrá comenzar a escrutar empezando por el Término Municipal de la Habana.

LOS CONSTITUYENTES

Como anunciamos antes de las elecciones, seguimos manteniendo ahora, que los contingentes por esta Provincia serán los liberales Viriato Gutiérrez, Octavio de Céspedes, Antonio Sánchez de Bustamante, Enrique Hernández Cartaya, Generoso Campos Marquetti, Matías Duque y Octavio Zubizarreta.

Los conservadores Antonio Cantón, Guillermo Martínez, Rafael Artola, Gonzalo Aróstegui y Pedro Doval.

Y el Popular, Benito Lagueruela.

Por Santa Clara: señores, José María Espinosa, Fernando del Pino, Isaías Cartaya, Emilio Núñez Portuondo, Oscar Barrero, Rogelio Alfert (liberales). El séptimo puesto muy discutido, entre Ernesto Collado y otros. Además los señores Felipe Gutiérrez Valladón, Felipe Silva, Aurelio Cabezas (conservadores).

Por Matanzas: señores General Carlos Rojas, Julio Capó y Germán Pella (liberales); Víctor de Armas y Porfirio Andreu (conservadores); Mónico Montero (popular).

Por Pinar del Río: señores Coronel Ramón Guerra y Pablo Pérez (liberales); Lorenzo D. Beci, Andrés García Rivera y Vicente Santo Tomás (conservadores).

LA SESION DE AYER DE LA JUNTA CENTRAL ELECTORAL

En la tarde de ayer se reunió la Junta Central Electoral, previa citación, en los altos de Aguiar setenta y cuato con asistencia de los Miembros de ese Organismo, Presidente Marco Aurelio Cervantes, Miembros ex-oficio, Ricardo R. Duval y Oscar García Montes, Miembros Políticos. Enrique Roig y José D. Byrue, y se tomaron los siguientes acuerdos:

ACUERDOS DE LA CENTRAL

Se dió cuenta con la comunicación de la Junta Provincial Electoral de Santa Clara remitiendo en cumplimiento del Art. 53 del Código avisos de las Juntas Municipales de su Provincia sobre cumplimiento del Art. 38, y de haber celebrado sesiones extraordinarias, acordando la Junta de los particulares siguientes. de la comunicación de la Municipal de Santiago de Cuba remitiendo relación de las reinscripciones e inclusiones que fueron presentadas a esa Junta durante el pasado mes; de la comunicación de la Junta Provincial de Santa Clara de haber celebrado sesión extraordinaria el día tres del actual y de haber trasladado copia certificada a los inspectores del Término de Sancti Spíritus del escrito de Raul Vargas en que denuncia la comisión de fraudes electorales en el Término de Sancti Spíritus; de la comunicación de la Junta Municipal del Caney de que durante el pasado mes no se ha expedido boleta de pasaje, así como de otra de la Municipal de Santiago de Cuba de que tampoco se expidió boleta de pasaje durante el pasado mes; de la de la Junta Municipal de Antilla acompañando relación de la inscripción acordada en el pasado mes; de la de la Junta Municipal de Zulueta informando en cumplimiento de la regla tercera de la instrucción Serie "A" número 95, encontrarse en buen estado de conservación el material permanente de esa Junta; de la de la Junta Municipal de San Luis de Oriente, remitiendo certificación de las cédulas que fueron expedidas en la sesión que celebró el 22 del pasado mes; de la comunicación de la Provincial de Santa Clara comunicando que en sesión que celebró el dos del actual se acordó el cese de los Inspectores Electorales doctores Arturo Gómez de Molina, y Frank J. Agramonte, que fueron nombrados por ese Organismo para el cumplimiento de lo que dispone el Art. 143 del Código Electoral.

EL FUNCIONAMIENTO DE LOS COLEGIOS

También conoció de los telegramas de los Presidentes de las Juntas Municipales Electorales que a continuación se expresan informando el funcionamiento de los colegios electorales de sus Términos: los Palacios; Aguacate, Alquízar, Batabanó, Bauta, Caimito del Guayabal, Madruga, Melena del Sur, Quivicán, Regla, San Antonio de las Vegas, Bejucal, San José de las Lajas, Agramonte, Alacranes, Santa Ana o Cidra, Unión de Reyes, Los Arabos, Caibarién, Calabazar de Sagua, Encrucijada, Quemado de Güines, Sagua la Grande, Sancti Spíritus, San Diego del Valle, San Juan de los Yeras, Triniad, Yaguajay, Zulueta, Cifuentes, Banes, Campechuela, Gibara y Manzanillo.1

LA MUNICIPAL DE CAMAGUEY

—A telegrama del presidente de la Junta Municipal Electoral de Camagüey de haberse cmenzado el escrutinio en esa Junta, acuerda esta Central quedar enterada.

ORDENADA UNA INVESTIGACION

—Apareciendo entre los telegramas remitidos por los Presidentes de Mesas de colegios el de la del número uno de Báez, pues según expresa en la Estación de Baez a las dos y cincuenta pasado meridiano del día de ayer, comunicando a esta Capital el resultado de la votación obtenida lo que hace pensar que se ha abierto antes de la hora legal la urna, remítase original a la Junta Provincial Electoral de Santa Clara para que tenga en cuenta el hecho referido; y en su caso lo envíe al Juzgado de Instrucción correspondiente para la investigación que proceda.

CERTIFICACION DE UNA SENTENCIA

—A comunicación del Juzgado de Instrucción de Remedios solicitando certificación de la sentencia dictada por esta Junta Central en la reclamación contencioso-electoral que se estableció contra la sesión celebrada el veinte y cuatro de enero último por el Comité Ejecutivo Municipal Liberal de Camajuaní y que asimismo se remita al Juzgado la convocatoria y acta original que obran en el recurso, acordó la Junta se remita la certificación interesada y además el expediente de la Junta Municipal Electoral de Camajuaní donde consta la convocatoria y acta original reclamada por el Juzgado, con expresión de que luego que no sea necesario al Juzgado se devuelva dicho expediente a la Junta Municipal Electoral de Camajuaní.

BOLETAS PREVIAMENTE MARCADAS

Se dió cuenta con el escrito del doctor Julio César Mata y Navarro exponiendo que siendo en estas elecciones apoderado del candidato señor Benito Lagueruela en el colegio cuatro del barrio de Villanueva, desea hacer constar que el mencionado presidente cuyo nombre ignora estuvo obstaculizando la votación debido a que llevaba un número considerable de boletas previamente marcadas con las cuales quería hacer variar la votación las que en un descuído de los Miembros Políticos Liberal y Popular introdujo en la urna con la protesta de éstos a los que amenazó con expulsarlos, impidiendo después de ese hecho la entrada en el colegio a los electores y al dicen que su carácter de apoderado pretendía hacerlo: que los Miembros Políticos se retiraron, que igualmente se retiró el Secretario por enfermedad y nombrado un nuevo Secretario pretendía se hiciera constar en acta distintas falsedades por lo que éste pretendió retirarse, igualmente. que el Miembro Político Popular fué mandado a detener, habiendo dado cuenta al Juzgado. La Junta acordó, que habiéndose dado cuenta al Juzgado de esos hechos según expresa el denunciante, se archivase el escrito de denuncia.

VISTA CELEBRADA

Siendo la hora señalada se procedió a celebrar la vista de la reclamación establecida por el doctor José Ramírez Rodríguez y otros contra los acuerdos tomados por el Cocité Ejecutivo Municipal del Partido Liberal en Camajuaní en la sesión celebrada el día cinco de febrero del corriente año y contra la convocatoria que se hizo para dicha sesión, levantándose la correspondiente acta que la Junta acordó se uniese al expediente.

EL PROXIMO VIERNES

Con lo que se dió por terminada la sesión, acordando la Junta reunirse el viernes nueve del actual a la una de la tarde, para cuya sesión quedan citados todos los Miembros presentes.

UN TELEGRAMA DE SARDIÑAS Y ALBARRAN AL JEFE DEL PARTIDO

Seguidamente el Representante Sardiñas nos dió cuenta de un telegrama que acababan de pasar al Jefe del Ejecutivo Nacional del Partido Conservador, doctor Juan María Cabada, a Pinar del Río.

Dice así:

"En contestación a su segundo telegrama le informamos que instrucciones y acuerdos se cumplieron fielmente por el Partido Conservador en esta provincia y no así por el Presidente del Partido Liberal en esta región, que no hubo de cumplirlos, lo cual nos ha perjudicado mucho".

Emilio Sardiñas, Miguel Albarrán.

EL ALCALDE DE LA SALUD

El señor Morejón, Alcalde Liberal de la Salud, dió cuenta al Secretario de la Presidencia doctor Viriato Gutiérrez, del resultado de las elecciones en su término municipal. Votaron el ochenta por ciento de los electores, nos dijo el Alcalde.

EL EX-GOBERNADOR HERRYMAN

El ex-gobernador de Pinar del Río Comandante Herryman, se entrevistó ayer en Palacio con el Secretario de la Presidencia. Le preguntamos sobre las elecciones del día anterior en dicha región. La contesta fué rápida. No vengo a eso. pues dedico mis actividades ahora solamente a la siembra de tabaco. Trataré con Viriato de asuntos particulares.

EL PRESIDENTE DE LA CAMARA

Rafael Guas Inclán, Presidente de la Cámara de Representantes, acompañado de su Secretario Martínez Iradi, llega a Palacio. El sol ha hecho sus efectos en su vera efigie. Guas ha permanecido durante una quincena de días en los campos que el Ariguanabo baña, en activa labor política pro-reforma Constitucional. Trae un estado por el cual puede verse el resultado de las elecciones en San Antonio de los Baños. Va a mostrárselo al General Presidente. Es el que sigue:

UNA CARTA DEL DOCTOR ALFREDO ZAYAS

(Tal como viene)

Wajay (Marianao) marzo 6 de 1928.

Señor Director del DIARIO DE LA MARINA.
Habana.

Muy señor mío y estimado amigo:

Le agradeceré haga insertar en su apreciable diario la siguiente nota.

En el DIARIO DE LA MARINA de ayer he leído un suelto dirigido "A los Populares del Municipio de la Ciudad de la Habana", suscrito por "los candidatos a la Convención Constituyente". de ese Partido. Allí se dice que "Candidatura completa recomienda nuestro ilustre Jefe, el doctor Alfredo Zayas"; y quiero hacer constar que no he recomendado tal cosa, pues hace algún tiempo que hice saber por la prensa, mi separaciónde dicho Partido, que fundé hace más de ocho años, y del cual, sin duda por mi anterior enfermedad, ninguno de los directores me han consultado en absoluto.

Además, dedicado como estoy a continuar mejorando mi salud, tampoco pertenezco a agrupación política alguna.

Quedo de usted muy atentamente.

Alfredo ZAYAS.

INCONFORMES CON EL RESULTADO COMICIAL LOS JEFES CONSERVADORES DE LA HABANA

En la mañana de ayer llegó a la puerta principal de Palacio el Presidente del Comité Ejecutivo Provincial del Partido Conservador, Capitán Emilio Sardiñas. De ahí no pasó.

Le interrogamos sobre sus impresiones de la justa comicial del día anterior.

Sardiñas se encontraba molesto en extremo ante el resultado de esos comicios. El Partido Liberal no ha cumplido las instrucciones y acuerdos, agregando, Sarraín ha hecho mal, pero no obstante obtendremos cinco Delegados a la Convención Constituyente. De eso no hay duda.

EL ALCALDE DE LA HABANA

El Jefe máximo del Marianismo, el popular Alcalde de la Habana, doctor Gómez Arias, que se encontraba atendiendo a asuntos particulares en el término de Sancti Spíritus, regresó en la mañana de ayer a esta capital y posiblemente en la mañana de hoy tome posesión nuevamente de su cargo.

El Alcalde tiene que sentirse en extremo satisfecho por la actuación de sus amigos políticos, que indudablemente dieron pruebas en el día de los comicios, de ser los mejor organizados.

Los directores de esa conjunción que forman elementos de todos los Partidos, señores Carlos Peláez, Francisco Castro y doctor Rafael Santos Jiménez, informaron al Alcalde de la jornada comicial y de la actuación de las huestes que le siguen, siendo muy felicitados por el Jefe máximo del Marianismo triunfador.

UNA PROCLAMA DE GRACIAS A LOS MARIANISTAS

Nos complacemos en enviar a los Directorios marianistas y a los marianistas en general nuestra más entusiasta y sincera felicitación por la forma brillante en que han prestado su concurso a la Reforma Constitucional, la magnífica obra inspirada por el insigne patricio que ocupa la Primera Magistratura de la República.

El día 5 de marzo de 1928 es una fecha que quedará grabada en nuestros corazones. Los Directorios Marianistas demostraron su organización, su disciplina, su eficiencia extraordinaria, su preparación indiscutible para las luchas comiciales, en favor de los grandes ideales de interés general. Los marianistas pusieron de manifiesto su entusiasmo y su fe, abrazando con sinceridad y con nobleza la causa de la Reforma.

Sigamos unidos, bajo la bandera gloriosa del doctor Miguel Mariano Gómez, bandera de honor, de juventud y de honradez administrativa, secundando —en lo municipal— la obra grandiosa de reconstrucción nacional que realiza el ilustre general Gerardo Machado.

Habana, 6 de marzo de 1928. — **Dr. Rafael Santos Jiménez, Carlos M. Peláez y Francisco Castro.**

El Dr Clemente Vázquez Bello Informa al Presidente Machado de la Victoria Que Acaba de Anotarse el Partido del Gobierno

EL JEFE DEL PARTIDO LIBERAL

En horas de la tarde de ayer visitó al Jefe de la Nación el Presidente del Partido Liberal doctor Clemente Vázquez Bello, que como saben nuestros lectores políticos hubo de dirigir personalmente la batalla comicial del 5 de Marzo, en su Provincia de Santa Clara.

Vázquez Bello informó con lujo de detalles al general Presidente, del resonante triunfo que acaba de anotarse en cinco provincias el poderoso Partido político que preside, y particularmente informó del resultado comicial en las Villas, cuyo Ejecutivo Provincial preside el Jefe de los liberales.

Mutuamente se felicitaron los triunfadores General Machado y Clemente Vázquez Bello.

LOS TRIUNFANTES EN GUANE

GUANE, marzo 6. DIARIO, Habana. — Personado en la Junta Electoral de este término municipal comprobando nutridísima votación como nunca en los presentes comicios. Más del ochenta y ocho por ciento de electores concurrió a las urnas obteniendo mayoría de votos conservadores: Lorenzo de Beci y liberal Pablo Pérez. El orden de los sufragios conservadores fué el siguiente: Lorenzo de Beci, Santo Tomás, García Rivera, liberales, Pablo Pérez, Ramón Guerra. La máxima cooperación en el auge votación, débese a los luchadores políticos conservadores Matías Rubio, coronel Barrios y liberales Salvador Díaz Valdés, Felipe Blanco, a quien tanto debe el partido. La Junta despachó cédulas hasta las dos p. m. Muy leados los refuerzos electorales del inspector Laureano Pequeño; presidente doctor Calderín, secretario José Pulido Barquín y demás miembros políticos Francisco Viejo y José Calderón. Reinó orden completo en todos los colegios. Muy celoso de su deber el capitán de la guardia rural. Pueblo lleno de entusiasmo. — **Humberto Bonnin**, Corresponsal.

SAN ANTONIO DE LOS BAÑOS

Partido Liberal

Eduardo Rivero	3067
Viriato Gutiérrez	2813
Hernández Cartaya	2455
Céspedes	2440
Bustamante	2435
Campos Marquetti	2325
Matías Duque	2141
Zubizarreta	1885
Sarraín	1642
B. Acosta	1439
Massip	1436
Valdivia	1425
Olivera	1419
Totales	26922

Partido Conservador

Guillermo Martínez	1966
Cantón	1300
Artola	1261
Aróstegui	1222
Doval	1070
Pérez Abreu	257
Pascual del Río	244
León Fuentes	213
Díaz Cruz	207
Pino Quintana	184
Montoro	180
Estrada Enríquez	165
Alvarado	161
Totales	8430

Partido Popular

Lagueruela	1181
Jiménez de la Torre	294
Edreira	197
Portela	178
Valera	170
Cuellar	166
Madan	162
Zayas Baquero	160
Leal Morejón	159
Escoto Carrión	159
Corona	157
Miranda	143
Totales	3283

MAYORIA LIBERAL EN ABREUS

ABREUS, marzo 6, Habana. — El corresponsal que suscribe desempeñó funciones ayer como miembro de mesa en el colegio electoral número tres de este pueblo. Por esta causa no fué posible telegrafiar haciéndolo hoy, manifestando que cuatro colegios funcionaron en este término. Cerrada la votación de cuatro a las tres de la tarde, obteniendo mayoría de votación los candidatos liberales. Orden fué completo. — **Serafín Cueto**, Corresponsal.

1069 ELECTORES EN C. ROJAS

CARLOS ROJAS, marzo 5, DIARIO, Habana. — El resultado de la votación en los barrios de este término fué el siguiente: San Joaquín, 180 electores; Tosca, 170; Toscano, 87; Madan, 161 con los dos de la cabecera de este término, hacen un total de 1069 electores. Reinó completo orden; entusiasmo indescriptible. — **Corresponsal.**

VOTACION EN RANCHO VELOZ

RANCHO VELOZ, marzo 6, DIARIO, Habana. — Ayer votaron 1,380 electores. Inmensa mayoría liberales. — **Pérez**, corresponsal.

LA VOTACION EN AGRAMONTE

AGRAMONTE, marzo 5, DIARIO DE LA MARINA, Habana. — Las elecciones en este término se han celebrado con el mayor orden calculándose que han votado más del sesenta por ciento del total de electores inscriptos en los ocho colegios del término. — **Menéndez**, Corresponsal.

SAN JUAN DE LOS YERAS, marzo 6, DIARIO, Habana. — Con orden completo celebráronse las elecciones en todo el término, votó más del ochenta por ciento del cuerpo electoral. Mayoría liberal en todos los colegios. — **Aguila**, Corresponsal.

EN REGLA

REGLA, marzo 6. DIARIO, Habana. — Terminado los escrutinios resultaron 31,520 sufragios, siendo el factor local 2,655, sacando los liberales seis candidatos y uno por el residuo de 2,208 conservadores cinco candidatos por factor y uno por residuo de 366 y un candidato los populares por factor y un residuo de cincuenta y seis votos liberales. El número uno Viriato Gutiérrez; número dos, Octavio Céspedes; número tres, Matías Duque; número cuatro: Octavio Zubizarreta; número cinco, Campos Marquetti; número seis, Hernández Cartaya; número siete, Sánchez Bustamante. Los conservadores: número uno, Artola; número dos, Martínez Aguilar; número cuatro, Gonzalo Aróstegui; número tres, Cantón, Rivero; número cinco, León Fuentes. Los populares, Benito Lagueruela. — **L. Castro.**

Ardor e Inflamación de los Pies

Los pies cansados, entumecidos y sudorosos arden, pican y duelen. Deje de sufrir esas incomodidades.

Frótelos con Licarbo líquido que refresca y alivia inmediatamente. Suprime la comezón entre los dedos y cura las infecciones de los pies. En seguida se sentirá Ud. bien.

Póngase todas las mañanas Licarbo Polvos Antisépticos en los pies entre los dedos, para que permanezcan secos y no duelan. Evita las ampollas y las lastimaduras.

LICARBO
POLVOS ANTISEPTICOS

Noticias de la Policía Judicial

VICTIMAS DE UN ESTAFADOR

Catherine T. Ryan y Alice Corrigan, vecinas accidentalmente del Hotel "Savoy", situado en F. y 15, en el Vedado, denuncia: que en el viaje de los Estados Unidos a esta República, conocieron a un individuo de nacionalidad francesa, nombrado René M. S. de Vitis, y domiciliado en la ciudad de Toronto, en el Canadá. Les pidió prestada a la primera la cantidad de 128 pesos, y a la señorita Corrigan 15 pesos, para devolvérselos al siguiente día.

Se estiman estafadas.

INJURIAS Y VEJACION

Los señores Gustavo Flores y Bolívar Diaz y Vázquez, vecinos respectivamente de Gervasio número 1, y Lagunas 32, denuncian que el pasado Domingo en el baile de disfraz del Centro "Asturiano", y con motivo de que una máscara usó con el señor Diaz, una broma lícita del Carnaval, uno de los señores que integran la Sección de Recreo y Adorno de aquella sociedad regional, y que tenía a su cuidado la vigilancia del salón de baile, se dirigió en términos enérgicos para los dos denunciantes, y sus señoras, llegando al extremo de obligarles a salir.

El testigo señor Antonio Roca, hizo ver al Directivo el error que cometía.

Con la anterior denuncia se le dió cuenta al señor Juez Correccional de la Sección Segunda, que ha librado orden para que se practique una amplia investigación.

DESAPARICION

Amadeo Diaz Gómez, vecino de San Miguel 212 denuncia que su hermano Salvador, de los mismos apellidos, que trabajaba como encargado de la casa "Marante, Hermano y Co.", establecida en el Central "San Ramón", en el pueblo de Mariel, ha desaparecido.

REQUERIMIENTOS

Carmen López Arcia, vecina de Wodbury 18, en Arroyo Apolo, denuncia que hace cuatro meses un sujeto de nacionalidad española, a quien conoce solamente por el apellido de Portomeño, realizó un trabajo de pintura en su domicilio y desde esta fecha, comenzó a requerirla en amores, ella no accedió y constantemente la persigue ahora y mortifica, habiéndole dicho ayer que le iba a dar muerte, mostrándole una navaja barbera.

Son testigos los señores Tejera y Francisco Chenard, vecinos de Arroyo Apolo. Teme que el mencionado Portomeño lleve a vias de hecho sus amenazas. Formula por eso la anterior denuncia.

AMENAZAS

Samuel Berger, natural de Austria y vecino de Salud 154, letra D, denuncia que el señor Rodriguez Linares, dueño de la bodega situada en San Isidro 78, lo ha acusado de estafa, ante el Sr. Juez Correccional de la Sección Primera. En dicho juicio fué absuelto el denunciante; así las cosas, el sábado pasado, el referido señor Linares, se presentó en su domicilio y le dijo que lo iba a matar. Como teme que lleve a vias de hechos sus amenazas formula la correspondiente denuncia.

El Agente Buenaventura Suárez, procedió a la detención del acusado. Dijo nombrarse este, Manuel Rodriguez Linares, natural de la Habana, de 34 años y vecino de San Isidro 78. Negó los cargos.

Los dos quedaron citados para comparecer ante el Sr. Juez Correccional de la Sección Tercera.

UNA DENUNCIA

El señor Alfredo Maria Porta y Capote, Abogado y vecino le Industria 126, que en los autos del juicio Ejecutivo seguido por el contra Gumersindo Rey, el Juzgado de Primera Instancia del Norte, decretó el embargo del garage de Rey, situado en Calzada número 100 en el Vedado, entregándose todos los bienes, bajo inventario al depositario Juan José Prieto y Martinez, pero según noticias que ha tenido el denunciante, el señor Prieto de acuerdo con Gumersindo Rey, Manuel Pérez y un señor nombrado Eduardo del Busto y Rodriguez, vendieron las mercancias embargadas y se apropiaron del producto de ellas, dirigidos por un señor nombrado Emilio Rodriguez, vecino de Empedrado entre Cuba y Aguiar. Por último dijo el denunciante que todos esos individuos acusados son insolventes y lo que pretenden es apropiarse de los bienes vendiéndolos en pública subasta, para burlar a los acreedores en los distintos juicios que se le siguen al señor Gumersindo Rey.

El Agente Miguel A. González, se personó en el garage de referencia, y para comprobar su observación hizo que el chauffeur Ventura González Cuní, comprara un gato para automóvil, que le fué vendido en la cantidad de 2 pesos 50 centavos, por uno de los dependientes, que dijo nombrarse Camilo Guitian Pérez. En tal virtud el Agente González, procedió a la detención de los acusados Manuel Pérez González, vecino de Paseo 3 y Eduardo del Busto y Collazo, los que fueron presentados ante el Sr. Juez de Instrucción de la Sección Cuarta.

La gota me impide

disfrutar de los placeres y alegrías de deportes y viajes . . . ¡Es porque así lo quiere! Tome Vd. las famosas tabletas de *Atophan de la Casa Schering de Berlin* y recuperá pronto su salud. El Atophan hace desaparecer los procesos inflamatorios y el exceso de ácido úrico que causan los terribles dolores gotosos y reumáticos y que conducen a la destrucción de las articulaciones enfermas. La acción curativa del Atophan es casi inmediata y libre de efectos desagradables. Insista en el envase original con el "Angulo Schering": tubos de 20 tabletas de 0,5 gramos.

UNA SOLA PRUEBA GRATIS
¡¡ ASMÁTICOS !!
LOFAOL
Sólo una muestra a cada persona mediante la presentación de este anuncio, en la Droguería Sarrá, mañana.
Válido hasta el día 8

I. VILLARREAL

TALLER DE REPARACIONES, NIQUELADO Y CILINDROS DE GOMA. — REPARAMOS TODA CLASE DE MAQUINAS DE ESCRIBIR Y DE SUMAR.

Máquinas de escribir y de sumar, nuevas y reconstruídas de las mejores marcas.

Efectos de escritorio en general, sellos de goma.

TELEFONO A-5529.
HABANA, 122 y 124.
HABANA.

No use tubos *nuevos* con tubos *viejos*

RCA — *Sin esta marca no es Radiotron*

Si después de largo tiempo de uso es preciso reponer un tubo, rinde mejor cuenta cambiarlos todos en su receptor por tubos Radiotron RCA, legítimos.

Así obtendrá Ud. en todo tiempo mayor eficacia de su receptor. El símbolo de excelencia RCA estampado dentro del cristal de un tubo constituye su mayor protección.

Obténgalos en las buenas casas del ramo.

RADIO CORPORATION OF AMERICA
233 Broadway, New York, N. Y., E. U. de A.

Radiotron RCA
UN PRODUCTO DE LOS FABRICANTES DE RADIOLAS

"EL RADIOTRON RCA ES EL ALMA DE SU RECEPTOR"

M.E.C.D. 2016

Discos Ortofonicos Delfin

Artista Victor exclusivo.

Discos "Victor" de Delfín a $1.00

Delfín, Autor y Cantante.

80194 { *LA GUINDA.-Canción.-E. Delfín.*
CON LAS ALAS ROTAS.-Bolero.-E. Delfín.

79342 { *AQUELLA BOCA.-Bolero.-E. Delfín.*
EL POBRE ADAN.-Bolero.-E. Delfín.

78511 { *MARISA.-Bolero.-Sansirena y Delfín.*
TOCA CAMPANERO.-Capricho.-Sansirena y Delfín.

78580 { *Y TU QUE HAS HECHO?-Bolero.-E. Delfín.*
LA HIJA DEL CARCELERO.-María Reyes.

78861 { *CON EL ALMA.-Sansirena y Delfín.*
CORAZON DE ROCA.-Sansirena y Delfín.

80385 { *ABRAZOS DE FUEGO.-Bolero.-Delfín.*
SERENATA.-E. Delfín.

Delfín, Autor.

80039 { *AUSENCIA NO CAUSA OLVIDO.-Delfín.-L. Morales.*
PAGINA DE MI VIDA.-Delfín.-Luisa Morales.

79297 { *AQUELLA BOCA.-E. Delfín.-Son Sexteto Habanero.*
MIGUEL LOS HOMBRES NO LLORAN.-Son. Sexteto Habaner

79122 { *Y TU QUE HAS HECHO?-Son.-E. Delfín.-Sexteto Habaner*
ANDAR, ANDAR. Son.-Sexteto Habanero.

80379 { *EL POBRE ADAN.-Delfín.-Son. Sexteto Habanero.*
PAJARO LINDO.-Son. Sexteto Habanero.

"HIS MASTER'S VOICE"

DE VENTA EN

Vda. de Carreras y Cía.	Prado, 115. Teléfono A-3462.
El Progreso Cubano	Monte, 139. Teléfono A-1959.
La Casa de la Música	Belascoaín, 22. Teléfono U-5458.
Universal Music & Commercial Co.	San Rafael 1, Teléfono A-2930.
Compañía Cubana de Fonógrafos	O'Reilly, 89. Teléfono A-3128.
Bernardo Barrié	O'Reilly 57. Teléfono A-3262.
El Palacio de Cristal . . .	Neptuno y Campanario. Teléfono A-0315.

Distribuidores para Cuba: Viuda de Humara y Lastra, S. en C.

Muralla 83 y 85. - Teléfonos: A-3498 y M-9093

El catálogo de Victrolas y de discos "Victor" se regala por todos los comerciantes del giro. Pídalo.

M.E.C.D. 2016

El Claustro General Universitario Elegirá el Dia 14, Presidente de la Caja de Pensiones Ferroviarias

El doctor Antonio Sánchez de Bustamante, que presidió la Sexta Conferencia Internacional Americana, dió gracias en su nombre y en el de los Delegados al Rector de la Universidad

Convocado para mañana el Claustro de la Facultad de Derecho, ha tenido que aplazarse la reunión para fecha que oportunamente se fijará a causa de la enfermedad de uno de los profesores

CITACION A CLAUSTRO

El señor rector dispuso ayer que fuese convocado el Claustro General Universitario para la tarde del próximo miércoles, día 14, a fin de proceder a la elección de presidente de la Caja de Jubilaciones y Pensiones de Obreros Ferroviarios.

MENSAJE DEL DOCTOR BUSTAMANTE

El señor Antonio Sánchez de Bustamante, como presidente de la Sexta Conferencia Panamericana recientemente clausurada, ha dirigido al señor rector doctor Octavio Averhoff una expresiva comunicación en que le expresa su reconocimiento y gratitud y lo mismo en nombre de los señores delegados, por las valiosas atenciones que les fueron prodigadas en tanto duró dicho evento interamericano y especialmente por la sesión-homenaje que el Claustro Universitario tributó a los profesores de Universidades del continente y miembros de dicha Conferencia.

DIFERIDA LA REUNION DEL CLAUSTRO DE DERECHO

Por haber comunicado el doctor Gustavo Gutiérrez la enfermedad que padece, impidiéndole concurrir a la sesión del Claustro de la Facultad de Derecho convocada para ayer mañana, el señor decano doctor Ricardo Dolz, acordó diferir dicha reunión.

Oportunamente daremos a conocer la nueva fecha señalada para dicha sesión, en la que serán presentadas y discutidas las ponencias encomendadas a los profesores designados para proponer las reformas en dicha Facultad y de las que hubimos de anticipar algunas en nuestra edición del 22 de febrero último.

FALLECIMIENTO DE UNA DAMA DE CUBA EN N. YORK

Fiesta de confraternidad de los cien comerciantes de Brooklyn antes de embarcar para Cuba

NUEVA YORK, marzo 7 (Zárraga, desde nuestra Redación en el Hotel Alamac, Broadway and 71 st Street.) En su residencia de Harlem ha fallecido la distinguida dama cubana señora Cecilia Morejón de Olivera, madre política del canciller del Consulado de Cuba en Nueva York, señor Luis Soto, que actualmente se encuentra en la Habana, en uso de licencia. La defunción de la señora de Olivera ha sido sentidísima entre sus innumerables amistades.

UNA FIESTA PROCUBA

En la Cámara de Comercio de Brooklyn se ha anunciado una fiesta de confraternidad organizada por el centenar de miembros que se propone embarcar para la Habana el próximo día 31 en el vapor "Samaria".

En la hora de los brindis, el señor Víctor Barranco, en representación del consulado cubano, dirigió algunas frases de simpatía a los concurrentes, explicando de paso las bellezas de Cuba y la incomparable hospitalidad de sus gentes.

Despues se exhibió una magnífica película de paisajes y escenas cubanas, que fué muy aplaudidísima.

EL VOTO PARA LAS MUJERES

Una delegación de cinco sufragistas portorriqueñas visitó hoy las oficinas generales de la "League of Women Voters" para pedir consejo y ayuda en su campaña en favor de la concesión del voto a las mujeres de Puerto Rico, secundado el proyecto de ley presentado en el Congreso Norteamericano por el senador Willis.

Dicha delegación la constituían las señoras Ana Velez, Amelia de Hostos, Carmen Córdoba, Matilde Skerrtt y Luisa Pérez Marchand.

ACCIDENTE DEL TRABAJO

Mañana se efectuará la vista de la causa por el accidente del trabajo sufrido por el joven cubano Luis Wandemberg Diaz, que fué atropellado por un tranvía de la linea de la Tercera Avenida, en los talleres de aquella. Como consecuencia pasó casi un mes en el Hospital hispanoamericano, y parece ser que quedará con alguna imperfección en el brazo derecho.

A la vista asistirá en representación del Consulado Cubano, el doctor Tomás Viñas, que espera obtener una buena indemnización para el joven Wandemberg.

LA ASOCIACION CUBANA

Para el viernes próximo está convocada la junta de gobierno de la Asociación Cubana, que preside el señor Juan A. Pérez, para tratar de la progresiva marcha general de la sociedad, reorganizarla, haciendo un llamamiento a todos los cubanos y planeando sus nuevas actividades sociales, y principalmente para ir preparando con la debida anticipación la gran fiesta del 20 de Mayo, que se quiere supere a las de años anteriores.

:Cárcel y Vivac:

Movimiento de presos y penados en la Cárcel de la Habana durante el día 6 de marzo de 1928:

INGRESOS: — Gervasio Rivero Hernández, disparo y lesiones; Luis Valdés Dols, tentativa de estafa; Federico Valiente Beltrán, estafa; Evelio Rodríguez Pérez y Máximo Díaz Díaz, estafa; Félix A. Alvarez, incendio; Mario Cortés Cejas, incendio; Matías Suárez O'Reilly, incendio; Ignacio Barrios, incendio; José A. Cocaña Delabad, estafa y Nazario Alvarez Gómez, robo infragante.

SALIDAS: — José Varela Herrera, estafa; Eduardo Carrillo Carrillo, hurto; Gil Acosta Martínez, hurto; Antonio Bon, hurto; Olegario Hortensio Pérez, hurto; Manuel Fu- Inf. Ley de Drogas; José María de Cuesta González, resistencia; Eugenio Ortiz Aparacio, hurto; Julio Alvarez Izquierdo, resistencia; Raúl Pons Loredo, estafa y resistencia; Raúl Pons Loredo, estafa y resistencia; Julio Mora Díaz, hurto; Francisco Aguilar Aguilar, hurto, trasladado al Presidio; Gregorio Hernández López, robo, trasladado la Presidio y Robert J. Mitchel, falsedad, trasladado al Presidio.

UNA JOVEN FUE ASALTADA AYER EN EL LUYANO

Un anciano trató de privarse de la vida ingiriendo varias pastillas de bicloruro mercurial

Carmen Beltrán Planas, mayor de edad, vecina de Factoría número 30, fué asistida de graves contusiones por el cuerpo, que sufrió en Misión y Revillagigedo, al ser arrollada por el auto 17424, que conducía José Castillo Martínez, vecino de Atarés número 12.

PRINCIPIO DE INCENDIO

En la casa O'Reilly número 30, donde existe una venta de aves, propiedad de los señores Martínez y Bernal, ocurrió anoche un principio de incendio, al quemarse una incubadora eléctrica. El material de incendio acudió, sin que tuviera necesidad de funcionar.

ROBO

A la policía dieron cuenta Emilio Lamas Pérez, Aurelio Capote Pérez y Nicolas Romero Hernández, vecinos de una habitación de la casa Vigía 1, que al regresar a su domicilio, notaron que la argolla que sujetaba el candado, había sido violentada, así como de un baúl le sustrajeron ropa y dinero, ascendente a la suma de 98 pesos.

INTOXICADO

Jesús Castro Leiro, de 60 años, vecino de Monte número 421, fué asistido de una grave intoxicación, que se causó al ingerir varias pastillas de bicloruro, con ánimo de privarse de la vida, por estar aburrido.

TRATARON DE ROBARLE

Transitando ayer tarde por el puente "Bustamante" en Luyanó, acompañada de una menor, la joven Natalia Valdés Dópazo, vecino del Caserío de Luyanó fué asaltada por un sujeto, quien le exigió cuanto dinero llevaba encima.

A los gritos de auxilio que diera la joven, el malhechor emprendió la fuga, siendo perseguido por el vigilante 93, de los Ferrocarriles, que logró darle alcance cerca del Enlace del Gas.

El detenido dijo nombrarse Antonio Rodríguez López mayor de edad, sin domicilio conocido, por lo que fué remitido al vivac.

ARISTIDES AGRAMONTE, DOCTOR HONORIS CAUSA

NUEVA YORK, marzo 6. (U. P.) El doctor Arístides Agramonte, exsecretario de Sanidad de Cuba, será doctorado en Leyes, honoris causa, por la Universidad de Tulane, después de la conferencia del Colegio Norteamericano de Médicos, según se anunció en la sesión de hoy.

LOS AVIADORES COSTEX Y LEBRIX

ROCK SPRINGS, Estado de Wyoming, marzo 6. (U. P.) Los aviadores franceses Costes y Le Brix llegaron a esta población a las 5 y 27 de la tarde, dando fin a un vuelo sin escalas, de 1.860 kilómetros, desde Chicago.

Los dos famosos aviadores trasatlánticos, que están realizando un vuelo de Washington a San Francisco, saldrá el miércoles por la mañana para esta última ciudad.

LA ACTUALIDAD GRAFICA: El señor José Martín, editor de la gran "film" "Cuba, Paraíso de América", en unión de su eficaz auxiliar Alonso, y ayudante Vilardell, en la terraza del DIARIO DE LA MARINA, viendo las obras del "Capitolio", después de tomar para su producción cubana la información del DIARIO.

DEL BANQUETE QUE ESTA NOCHE OFRECE A LOS DELEGADOS DE PRENSA LATINA EL "DIARIO", SE HARA UNA PELICULA

Esta se denominará: "Cuba, el paraíso de América" y en ella aparecerá la confección de los principales diarios habaneros y será proyectada en los Estados Unidos y en Sevilla y Barcelona

Esta noche, mientras se efectúa el suntuoso banquete ofrecido a los Delegados del VII Congreso de la Prensa Latina, el señor José Martín, que está haciendo la interesante película "Cuba, el Paraíso de América" para exhibirla en el circuito de los veinticinco mil cinematógrafos de los Estados Unidos y en las Exposiciones de Sevilla y Barcelona, tomará con dos de sus magníficas cámaras el aspecto del interesante acto. Al efecto hoy se fijarán las pantallas lumínicas que darán luz a giorno en los amplísimos salones del DIARIO DE LA MARINA.

LA VIDA DE LOS PERIODICOS SE REFLEJARA EN ESA FILM

Desde hace días viene trabajando el señor Martín en el empeño de reflejar en esa película la vida de los principales periódicos, diarios de la Habana, la manera como se confeccionan y sus instantes de febril trabajo, como un exponente de la intensa cultura cubana. Ayer fueron llevados a la film numerosos aspectos de este diario, el Despacho de la Presidencia de la Empresa, con el Conde del Rivero trabajando; el despacho de la Dirección, en los instantes en que el Doctor José I. Rivero revisa la labor de diversos departamentos y la Jefatura de Información y Redacción con el doctor Lorenzo Frau Marshal en funciones activísimas de celoso captador de las noticias y palpitaciones del día. En los días restantes se tomará la rotativa en marcha, con el copioso tiraje de su catarata de números listos para ser ofrecidos al público y los talleres de rotograbado donde se confecciona el Suplemeneto ilustrado en sepia de los domingos, así como los demás sectores del periódico. Y el señor Martín hará lo mismo con las otras publicaciones.

UN EXPONENTE DE CULTURA

Ultimamente, durante el mes que lleva actuando en este empeño el cinematografista español, que es un verdadero artista, un virtuoso de este trabajo, ha hecho los actos más importantes que en Cuba se han realizado, con verdadero éxito. Todo hace pensar que la película "Cuba, el paraíso de América", será un magnífico exponente de la cultura y la capacidad cubana.

AUTOR DE VALIOSAS JOYAS DEL ARTE MUDO

El autor de "Currito de la Cruz"; de "La Casa de la Troya"; "Santa Isabel de Ceres"; de "Alma de Dios"; "Sol de Justicia"; "Amapola"; "Problema resuelto"; "El Bandolero" de la "Metro Goldwyn"; "Marruecos: historia de la reconquista"; "Esferas Sociales"; "Historia de un Taxis"; "Broket Sand"; la célebre película "Valencia", de la "Emelka"; y últimamente la "Hispania" para la que posaron especialmente los Reyes de España y la realeza, se propone acaparar en el recinto misterioso de su cámara la vida cubana en sus más interesantes palpitaciones, poniendo a contribución su experiencia de veinte años de cinematografista. El señor Martín hace esta película, según nos ha manifestado a sus expensas, sin pedir dinero a nadie y sin solicitar de los elementos oficiales cubanos, más que facilidades para copiar aspectos peculiares de nuestra vida.

VEINTE CASAS DE BAYAMO SE QUEMARON AYER

Formaban el barrio de Manopla, cercano a la población, el que ha quedado totalmente destruido

BAYAMO, marzo 6, a las 4 y 15.— En los momentos en que telegrafío un pavoroso incendio está destruyendo el barrio lejano de esta ciudad, llamado Manopla. El voraz elemento ha arrasado ya con las veinte casas que forman la mayoría de las edificaciones del mismo, siendo impotentes cuantos elementos se dispusieron desde los primeros momentos para conjurar el siniestro, que deja en la miseria más horripilante a numerosas familias pobres, sin hogar y sin recursos, habiendo perdido en la conflagración, cuanto poseían.

La furia destructora del incendio ha sido imposible de contener y aún se desconoce si ha producido desgracias personales entre los tranquilos moradores, que en medio del pánico más intenso abandonaron las viviendas, lanzándose al campo.

El espíritu caritativo de algunos corazones sensibles, ha hecho que desde los primeros instantes surjan plausibles iniciativas y vecinos tales como los señores Edalio Cabrera, Ramón Figueras, Isaac Cuñado, iniciaran una suscripción entre los habitantes de Bayamo, que condolidos por la pérdida de uno de sus barrios de más porvenir ven con angustia el pavoroso cuadro que ahora la desgracia les depara.

Entre las mujeres salvadas existe la natural excitación por la intensa tragedia de la pérdida de sus hogares, pero los hombres se han mostrado valerosos en la defensa de cuanto han podido arrancar a la trágica caricia de las llamas.

Hercasido, Corresponsal.

LOS E. UNIDOS NO CONDENAN EL USO DE SUBMARINOS

El movimiento iniciado en la Cámara para declarar ilegal el uso de esa arma salió fallido

WASHINGTON, marzo 6. (UP).— La Comisión de Relaciones Exteriores de la Cámara frustró hoy un movimiento para declarar ilegal la guerra submarina al rechazar la proposición de que los Estados Unidos pidan a todas las naciones que se unan a ellos en la solicitud universal para abolir ese instrumento de guerra marítima.

La proposición estaba contenida en una resolución por el representante Frothingham, por el Estado de Massachussetts, que la Comisión rechazó, seis por cinco, siendo precisamente el voto del Presidente comisional, Mr. Porter, el que decidió en contra.

El Secretario de Estado Kellogg recientemente informó a la Comisión que él favorecía la abolición de los submarinos con la condición de que todas las naciones hicieran lo mismo.

El sentimiento de la mayoría en la Comisión de la Cámara, sin embargo, era que la aprobación de la Resolución no pasaba de ser un gesto, y qu elas naciones de potencia naval secundaria, como Francia e Italia, no se avendrían a renunciar a un elemento naval que muchos congresistas norteamericanos consideran la más efectiva de las armas utilizables en el mar.

—No tenemos derech a pedir a Francia e Italia, por ejemplo—dijo Mr. Porter—que renuncien a su único medio de defensa marítima, ya que entonces estarían justificadas al pedirnos que nosotros aboliésemos nuestro único medio de ofensiva, la Armada. Y el gesto es algo más que inútil, porque al pedir a los demás países que renuncien a sus submarinos, nosotros reforzamos nuestras defensas debilitando las de ellos.

ESTADO DEL TIEMPO

Nota del mediodía del martse.

Alto barómetro en casi todos los Estados Unidos, Golfo de Méjico, Antillas y Atlántico y bajo relativamente en Méjico.

Pronóstico: Para el Miércoles: Isla: En general buen tiempo. Iguales temperaturas. Vientos principalmente de región Este alcanzando fuerza de brisote. Cielos despejados o parte nublados.

Observatorio Nacional.

EL PARTE DEL WEATHER BUREAU PARA HOY MIERCOLES

WASHINGTON, marzo 6. (UP)— La predicción del tiempo para mañana miércoles, según el Observatorio Meteorológico de esta capital, es la siguiente:

Centro y Sur de la costa atlántica: Vientos de suaves a moderados del Nordeste. Cielo parcialmente cubierto.

Oeste del Golfo de México: Vientos moderados del Este y Sudeste. Cielo parcialmente cubierto. Probablemente lluvias locales en la región Norte.

Este del Golfo de México, (Este de la Long. 90): Vientos moderados del nordeste y Este. Cielo cubierto, con riesgo de lluvias locales en la región Norte.

Mar Caribe y Paso de los Vientos: Vientos moderados del nordeste. Cielo parcialmente cubierto, con lluvias locales en la región Sur.

Dr. FELIPE RIVERO Y ALONSO

ABOGADO Y NOTARIO

Abogado Consultor y Notario de la ASOCIACION DE DETALLISTAS DE LA HABANA. Notario de los Centros 'Asturiano', 'Balear' y 'Café'

ESTUDIO DE ABOGADOS DE LOS DOCTORES

Manuel F. de Cinca
Felipe Rivero y Alonso
Angel Radillo y Gancedo
Rafael de Zéndegui y Carbonell

PROCURADOR

Urbano E. Gómez Cádiz

Chacón, 25, bajos, Edificio de la Asociación de Detallistas de la Habana. Teléfonos M-1472 y A-8142. Cable Rizenca.

El Gobierno Mejicano Juzga Terminada la Revolución en los Estados de Jalisco, Michoacán y Guanajato, Proponiéndose Retirar de Esos Lugares las Tropas Federales Enviadas

EL BUQUE-ESCUELA ARGENTINO "PRESIDENTE SARMIENTO" QUE HABIA SALIDO PARA HACER UN VIAJE DE CIRCUNNAVEGACION, DE 34,000 MILLAS, TUVO QUE REGRESAR POR SER MALO EL CARBON

QUEDO ABIERTA AL SERVICIO UNA NUEVA SECCION DE LA CARRETERA ENTRE BOGOTA Y CARACAS

(NOTICIAS DE LATINO-AMERICA)

BUENOS AIRES, marzo 6. —(UP). — Todo el interés político de la Argentina está concentrado en las elecciones que se celebrarán el próximo domingo en la provincia de Córdoba, donde se cubrirán los cargos de gobernador y vicegobernador de la misma. Los candidatos más fuertes son miembros de los partidos Democrático y Personalista, dirigido este último por Hipólito Irigoyen, candidato a la presidencia de la República.

Si los personalistas surgen triunfantes en la elección provincial, el señor Irigoyen podrá contar con la victoria en las elecciones presidenciales del 1º de abril.

Por otra parte, las posibilidades presidenciales de las elecciones de Córdoba son difíciles de prever. La coalición que se opone a Irigoyen tendrá que ser compensada de las recientes derrotas que sufrió en las provincias de Santa Fe, Salta y Tucumán.

Las elecciones de Córdoba, según se cree en los círculos políticos ha de ser reñidísima. Los radicales antipersonalistas, que han colocado a Leopoldo Mello como candidato presidencial, están demostrando notable tenacidad en vista de su derrota de Salta, Tucumán y Santa Fe, y no ahorran el medio de llevar a cabo una vigorosa campaña.

Se cree que si los demócratas niegan su apoyo a los personalistas, el expresidente Irigoyen no podrá contar con la necesaria mayoría de electores. Asegúrase que con el fin de precipitar la derrota irigoyenista, sus enemigos votarán a favor de la candidatura socialista en Buenos Aires, privando posiblemente al candidato personalista de 46 compromisarios que ha considerado hasta ahora como seguros.

MAL CARBON

BUENOS AIRES, marzo 6. —(UP). — El buque escuela argentino "Presidente Sarmiento", que el domingo se hizo a la mar para un viaje de circumnavegación de 34.000 millas, ha retornado a este puerto por no ser satisfactoria la calidad del carbón que había almacenado.

EL INVENTOR DE LAS TURBINAS PARSONS

BUENOS AIRES, marzo 6. — (UP). — Ha llegado hoy a este puerto, en compañía de su esposa, Sir Charles Algernon Parsons, inventor de las turbinas Parsons. Se propone embarcar rumbo a Inglaterra el 16 del actual.

CARRETERA BOGOTA-CARACAS

BOGOTA, Colombia, marzo 6. — (UP). — Una nueva sección de la carretera internacional que pronto unirá Bogotá con Caracas, capital de Venezuela, ha quedado abierta al servicio. Cuando esté terminada ésta carretera será una de las primeras que comunique las dos capitales suramericanas.

El Presidente Abadia Méndez asistió a la ceremonia inaugural de la nueva sección, que une a Bogotá con Soata, en el departamento de Boyaca. El Presidente dijo que una de las principales aspiraciones de su gobierno era terminar la parte colombiana de la carretera hasta Cucuta, antes de la expiración de su período, en 1930.

Queda por construir una sección de 160 kilómetros entre Soata y Pamplona, pues ya se encuentra terminada la de 80 kilómetros entre Pamplona y Cucuta.

Como la parte venezolana de la carretera ha sido construída, ha comenzado ya el tráfico de automóviles entre Caracas y Cucuta y se espera que dentro de algunos meses será posible viajar de capital a capital.

Una vez terminada toda la carretera, aumentará el intercambio comercial y el turismo entre la parte oriental de Colombia y la occidental de Venezuela.

20 REBELDES DISPERSADOS EN NICARAGUA

WASHINGTON, marzo 6. — (UP). — Los soldados de infantería de marina de los Estados Unidos dieron muerte a un rebelde y dispersaron a una partida de veinte, en una refriega que se celebró en Miyagual, Nicaragua, según las noticias recibidas por el Departamento de Marina. Participaron en la acción 35 soldados norteamericanos, que no tuvieron ninguna baja. No se cita la fecha en que ocurrió el encuentro.

CONGRESO AEREO BRASILEÑO

RIO JANEIRO, marzo 6. — (UP). —Hoy se ha hecho público que el 14 de julio próximo tendrá lugar el primer Congreso Aéreo Brasileño. El presidente de la República, Washington Luiz, presidirá la sesión inaugural.

NEUTRALIDAD ELECTORAL EN EN MEJICO

CIUDAD MEJICO, marzo 6. — (SR). — La Comisión Permanente del Congreso aplaude la decisión de los grupos obregonistas prohibiendo terminantemente que los Gobernadores de su filiación actúen contra los diputados locales y destituyan alcaldes, procediendo con olvido de los intereses del partido en servicio de las pasiones políticas. También el Secretario interino de Gobernación ha dictado una circular pidiéndole neutralidad a todas las autoridades.

Por su parte, el diputado Eduardo Louisitau, Vicepresidente de la Comisión Permanente del Congreso, asegura que la próxima lucha electoral para la renovación de los poderes federales desarrollárase en un ambiente sereno y en el terreno extrictamente democrático, opinando que las campañas políticas en que morían los ciudadanos, se provocaban desórdenes alterándose la paz en los Estados y que se recurría a la violencia y al asesinato, pertenecen ya al pasado. Cree que para conseguir mejor este ideal bastará procurar que en las próximas elecciones todos los partidos contendientes tengan dentro de las Cámaras una representación proporcional. Louisitau es una de las columnas del obregonismo.

El Presidente Calles declaró esta noche como legales las listas de ciudadanos para consejos electorales que presentó el Centro Obregonista, en substitución de las presentadas por el Ayuntamiento fundándose para ello en que los partidarios del ex-presidente tienen mayoría y que las listas del Ayuntamiento adolecen de irregularidades que están en pugna con el amplio criterio democrático que se ha trazado el poder ejecutivo federal.

VUELOS NOCTURNOS

CIUDAD MEJICO, marzo 6. —(SR). — La Compañía Mejicana de Aviación ha sido autorizada por la Secretaría de Comunicaciones para establecer vuelos nocturnos en todas las rutas que tiene en explotación o que se establecieren. Al efecto todos sus campos de aterrizaje han sido provistos de las instalaciones de luz correspondiente para que los pilotos puedan realizar sus operaciones con la misma seguridad que la luz del sol.

LA DEUDA MEJICANA

CIUDAD MEJICO, marzo 6. —(SR). — Han salido para Monterrey a fin de incorporarse en la comtiva del Secretario de Hacienda, los expertos norteamericanos en cuestiones bancarias que estudian la situación económica para informar al Comité Internacional de Banqueros sobre las posibilidades que tiene el Gobierno para cubrir el servicio de su deuda exterior en el presente año. Hoy visitaron las grandes obras de irrigación que están haciéndose en el norte del país y para el jueves estarán de regreso en compañía del Secretario señor Montes de Oca.

INCENDIO EN LOS BOSQUES

CIUDAD MEJICO, marzo 6. —(SR). — Pasajeros llegados hoy a esta ciudad por la carretera de Puebla dicen que en la última madrugada estalló un gran incendio en los bosques de Zogealpan y Chapito, invadiendo una enorme extensión de terreno que ya cubre toda la parte alta de las montañas. La Secretaría de Agricultura está buscando la forma de combatir el fuego, que amenaza pasar a otras regiones madereras y algunas haciendas cercanas.

REBELION QUE DESAPARECE

CIUDAD MEJICO, marzo 6. —(SR). — La Secretaría de la Guerra juzga terminada la rebelión en los Estados de Jalisco, Michoacan y Guanajuato, según anuncio hecho esta tarde de que retirará todas las tropas federales de los mismos, dejando solamente pequeñas guarniciones en las ciudades y sitios estratégicos, pero suprimiendo toda campaña o persecución de los alzados que han ido diezmándose.

Ha presentado solicitud para acogerse a legalidad el segundo jefe de la partida de Antonio Carrillo, que se presentará ante las autoridades de Tepatitlan.

EL SISTEMA MEJICANO DE AGUAS

CIUDAD MEJICO, marzo 5. — (SR). —Acaba de dictarse el nuevo reglamento de los sistemas de aguas en toda la República, modificando al mismo tiempo el sistema de impuestos sobre los aprovechamientos que en caso de utilidad pública serán declarados exentos de todo pago.

También la Secretaría de Hacienda ha reglamentado la forma en que los mejicanos residentes en el extranjero pueden tramitar los expedientes para el pago de los impuestos sobre utilidades o transferencia de bienes, acudiendo a los Consulados de su jurisdicción con los documentos justificativos en la misma forma que si residieran en el territorio nacional.

TRABAJO PARA LOS BRACEROS

CIUDAD MEJICO, marzo 6. —(SR). — El problema de intenso desarrollo de la explotación de los recursos naturales del país que está llevando a cabo el Gobierno Federal traerá como una consecuencia la resolución del problema de proporcionar trabajo a todos los braceros que hasta ahora tenían necesidad de emigrar al territorio norteamericano en busca del mismo, aun a cambio de jornales mínimos y trato de esclavos.

Mediante la construcción de nuevas líneas de comunicación, tanto ferroviarias como carreteras, quedará establecida la base de ese programa según anunció el Secretario de la Industria.

EL SECRETARIO DE GOBERNACION FIRMO EL LIBRO ACREDITATIVO DE DOS TROTAMUNDOS LLEGADOS AYER

Proceden de la región oriental y llevan recorridos ya dos mil ciento treinta y seis kilómetros a pie y dan fe de haber cumplido su propósito de caminar la Isla

Dos individuos, naturales de la región oriental y nombrados Eduardo Valdés y José Manuel Soca, visitaron ayer por la mañana al Secretario de Gobernación, al objeto de que les firmara el libro en que constan la autenticación de las autoridades por donde pasan, y con lo que dan fe de haber cumplido el cometido que se propusieron, de recorrer la Isla a pie de uno a otro extremo, para reivindicar del injurioso olvido en que se va teniendo por la civilización que avanza, los medios primitivos de que el hombre ha dispuesto en todas las edades para trasladarse de un lugar a otro.

En esta época de los viajes rápidos por ferrocarril, por automóvil, que en el espacio de pocas horas y surcando el espacio se lleva hasta el extremo Oriente las últimas palpitaciones de la Habana y en que las cartas se envían por aeroplano, Valdés y Soca, una sociedad comanditaria curiosa y pintoresca, han hecho el viaje desde Jiguaní hasta lla Habana, recorriendo 2.136 kilómetros a pie. Bien es cierto que en esto han invertido una enormidad de tiempo: salieron de aquella ciudad el 19 de noviembre de 1927 y llegaron ayer a la Habana, de donde partirán en seguida para dirigirse a Occidente hasta el Cabo de San Antonio.

Zayas Bazán, que no gusta de filosofías acerca de estas cosas, supo del propósito, sonrió como ante un capricho pueril y poco práctico y firmó el libro. Los trotamundos salieron muy complacidos.

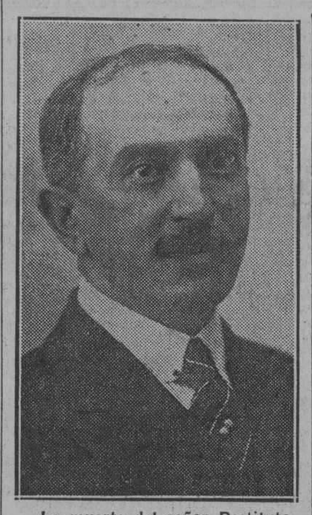

La muerte del señor Restituto Alvarez González, ligado de antiguo a nuestros afectos y unido a familias de positivo valer social, altamente estimadas en nuestra mejor sociedad, nos llenó de verdadero dolor, porque apreciábamos en todo cuanto vale sus dotes de organización, sus condiciones de hombre de negocio, sus actividades industriales y su dedicación constante a toda empresa de solvencia dentro de nuestra colectividad. Lleguen a sus familiares la expresión sincera de nuestro pésame

UN VUELO DESDE WASHINGTON A BUENOS AIRES

Este vuelo se propone realizarlo a principios de abril el aviador bonaerense señor José Gatti

NUEVA YORK, marzo 6. (UP.)— José Gatti, aviador bonaerense, piloteará un monoplano Stinson de Washington a Buenos Aires a principios de abril, según anunció hoy la General Motor Corporation.

H. L. Cox, de Wilmington, en Delaware, ex-aviador naval y piloto amateur, será el navegante y las subsidiarias de la General Motors en Argentina y Brasil auspiciarán el vuelo. Gatti tiene 26 años de edad y nació cerca de la frontera argentino-brasileña, de madre de esta última nacionalidad y de padre argentino. Aprendió a volar con McMullen, aviador norte-americana, quien está haciendo demostraciones con los aeroplanos Curtiss en Bolivia, país en el que ha permanecido los últimos siete años.

Después de un período con las fuerzas militares aéreas de la Argentina, Gatti pasó al servicio civil del aire de ese mismo país. Gatti llegará a Nueva York el trece de marzo para preparar su vuelo al Sur.

Cox, quien es un año más viejo que su compañero de jornada, es natural de Wilmington, en Delaware, y aunque ha estado volando año y medio, no ha completado aun las horas en el aire necesarias para obtenere el título de piloto aéreo.

En las fábricas Stinson, en Detroit, se está terminando la máquina que emplearán los aviadores: un monoplano Stinson-Detroiter capáz de hacer 125 millas por hora y con una velocidad de 100 a 115 millas por hora.

El motor es Wright-Whirlwind, semejante al que Lindbergh hizo famoso en su Espíritu de San Luis, de nueve cilindros, tipo radial, refrigerado por aire y de 200 caballos. El aeroplano tiene capacidad para siete pasajeros, aunque no llevará ninguno en su vuelo a Buenos Aires, según D. B. Richardson, representante de la Firma Stinson en esta ciudad.

La capacidad de transporte del aparato se empleará en llevar combustible y provisiones adicionales. La capacidad de gasolina es de 500 galones, y sé llevará suficiente combustible para 35 o 40 horas de vuelo. Los instrumentos duplicarán los llevados por Charles Lindbergh en su vuelo trasatlántico, y comprenderán un compás inductor, octante, indieadores de varias clases, además de los auxiliares del motor, atómetro, tachómetro, indicador de la velocidad del aire y velómetro.

La primera etapa será de Washington a Puerto-España, Trinidad, o sea 2.100 millas, (3.380 kilómetros), según los planes actuales. Otras escalas serán en Pará, Pernambuco y Río de Janeiro.

70 VICTIMAS EN UNA EXPLOSION PIROTECNICA

AMSTERMAN, marzo 6. (UP)— Veinte personas perecieron, cincuenta fueron heridas y cien casas quedaron en ruinas al explotar una fábrica de fuegos artificiales en Koedoes, Java, según informa un despacho de Demarang.

LA CUESTION DEL PETROLEO EN LA CAMARA FRANCESA

El régimen de importaciones, el monopolio oficial y la gran industria refinadora francesa

PARIS, marzo 6 (UP)—Manejando con mano diestra el látigo gubernamental, el Ministro de Comercio, Maurice Bokanowski, derrotó hoy las pretensiones de una parte de la Cámara de Diputados para demorar por unos meses el debate sobre el proyecto de establecimiento de control por el Gobierno de las importaciones petroleras.

Bokanowski insistió en que el Primer Ministro Poincaré mantenga en sesión la Cámara, hasta que se resuelva todo el problema del petróleo.

Al discutir este, los diputados se enfrentan realmente con cuatro cuestiones. La primera es el proyecto de crear un régimen de importaciones bajo el control del Gobierno. La segunda es la proposición Margaine, consistente en instituir un monopolio oficial de importaciones petroleras, haciéndose concesiones para refinar el producto y venderlo al detall. La tercera es la proposición Baron, que establece un monopolio del Estado para importar refinar y vender el petróleo, sin permitir la participación comercial en el negocio. La cuarta cuestión es la segunda proposición de M. Margaine, que propicia el establecimiento de una gran industria refinadora en Francia.

El Presidente de la Comisión Cameral que informa sobre el proyecto de instituir un régimen de control oficial de las importaciones, M. Charlot, explica que Francia necesita anualmente dos millones de toneladas de petróleo, valoradas en tres mil millones de francos. Francia, afirma también M. Margaine, solamente produce ciento cincuenta mil de esas toneladas, sin grandes esperanzas de aumentar el rendimiento en los próximos diez años.

Esto, según M. Charlot, ha obligado al Gobierno francés a comprar petróleo en todos los países posibles, en vez de adquirir grandes cantidades en uno solo. La razón de esta política es puramente de defensa nacional, pues así se asegura la existencia de fuentes de petróleo en abundancia.

APARECEN EDIFICIOS DE LA ROMA IMPERIAL

ROMA, marzo 6. (U. P.) El ministro Fedele, hablando hoy en la Cámara de los Diputados con motivo del presupuesto de Instrucción Pública, hizo saber que las excavaciones que viene nrealizándose en los alrededores de Trojan han puesto al descubierto varios edificios de extraordinarias dimensiones que fueron construídos durante un largo período de la Roma imperial.

LA MAYOR
32 EDIFICIOS
600 EMPLEADOS
SARRÁ
DROGUERIA
ABIERTA TODOS LOS DIAS
TODA LA NOCHE LOS MARTES

Farmacias de Turno

MIERCOLES

Dirección	HABANA	Teléfono
Zenea 91		A-4560
E. Palma y Trocadero		A-4052
Escobar 48		U-6413
R. M. Alonso y San José		A-4672
Miguel Aldama 68		A-4022
A. de Simón Bolívar 109.		M-3488
A. de la República 159.		A-4468
V. Ruiz Luzuriaga 24.		M-1593
G. S. S. Figueras 33		A-7818
Ricla 2 A		M-5044
I. Agramonte 36½		M-8589
Habana 112		A-2886
Villegas 33		A-2210
Habana 187		A-6004
Carlos III y A. Menocal.		U-4208
Zenea 230		U-4913
Máximo Gómez 246		A-5084
Padre Varela 86		A-1935
Padre Varela 32		U-5195
Zenea y Oquendo		U-2324
Benjumeda 7		A-3721
G. Carrillo y S. Francisco		U-3577
Castillo y Stª Rosa		M-1919
Tenerife 74		M-2251
	VEDADO	
17 esquina a 20		F-4528
23 y G		F-1142
Calzada entre A y B		F-1018
	VIBORA	
O'Farrill y J. A. Saco		I-2656
10 de Octubre 518		I-1295
10 de Octubre 695		I-5559
San Francisco 36		I-2207
	JESUS DEL MONTE Y SANTOS SUAREZ	
Flores y Serafines		I-8845
10 de Octubre 383		I-2468
Santos Suárez 10		I-6332
Juan Delgado y Lacret		I-5372
Rodríguez y Dolores		I-3018
	LUYANO	
Calzada de Luyanó 74		I-2283
Santa Ana y Guasabacoa.		I-3907
Herrera 50		No hay
J. Alonso e Infanzón		X-2017
	CERRO	
Cerro 859		I-1486
Vista Hermosa 14 B		A-4849
B. Herrera y Palatino		I-2119
San Pablo 36		U-4226
San Salvador y Bellavista		No hay

Nota: Este grupo deberá prestar el servicio público todo el día y la noche de los domingos siguientes: FEBRERO 26, ABRIL 8, MAYO 20 JUNIO 1, AGOSTO 12, SEPTIEMBRE 23, NOVIEMBRE 4, DICIEMBRE 16.

M.E.C.D. 2016

SECCION 2ª

QUEJAS DE SUSCRIPTORES
Departamento Central: Habana, M-8496.
Agencias: Cerro y Jesús del Monte, I-1994.
Marianao, Columbia, Almendares, Buen Retiro, Quemados y Pogolotti, FO-7890.

DIARIO DE LA MARINA

SUSCRIPTORES
Para anuncios económicos en horas de oficina llame a los teléfonos M-4115 y M-3378. Después de las cinco de la tarde y en días festivos llame al Tel. A-3856.
Para suscribirse llame al M-8404.

SECCION 2ª

AÑO XCVI — LA HABANA, MIERCOLES 7 DE MARZO DE 1928 — PAGINA QUINCE

LOS APELLIDOS DE LOS SURTIROLESES, ITALIANIZADOS POR MUSSOLINI

Ante la Gravedad de la Situación, las Fuerzas Británicas del Irak se Preparan Para Repeler la Agresión de los Arabes

LAS TRIBUS WAHABI, CONSTITUYEN LA COMBINACION MAS PODEROSA Y UN ENEMIGO FUERTE Y MUY AGUERRIDO

Inglaterra confía en que los aeroplanos y las bombas contendrán a los atacantes, toda vez que ya conocen sus desastrosos efectos y su poder de destrucción por los bombardeos de la etapa

CREESE QUE EL NUEVO GOBIERNO DE EGIPTO SEA CONSTITUIDO POR ALI PACHA

Continúa la agitación creada por la negativa del Gobierno egipcio a reconocer el derecho de Inglaterra a mantener la ocupación militar a pretexto de velar por su propia defensa

LONDRES, marzo 6. (UP)— El anuncio que hizo ayer Ibn Saud, jefe fundamentalista mahometano, relativo a que confía reconvenir a los mahometanos modernistas a la fe del Islam, por medio de la espada, significa, según se cree en esta capital, la amenaza de una guerra santa en la que se verá comprometida la Gran Bretaña.

La campaña guerrera anunciada por Ibn Saud va dirigida contra los infieles de Koweit, en la Transjordania y el Irak, y significa que las fuerzas británicas del Irak, que se están preparando ahora contra los asaltantes, pudieran tener que vérselas con las tribus Wahabi, que constituyen la más poderosa combinación de la península.

Se teme que Ibn, la figura más saliente del Islam, preste su apoyo a una combinación de sus fuerzas con las tribus que están marchando contra las escuadrillas aéreas británicas de Shaibih, cerca de Basra.

Las tribus que reconocen a Ibn Saud como jefe, pertenecen a la secta que sigue las doctrinas de Ibn Abdul Wahhad, quien organizó la reforma de la fe del Islam en el siglo XVIII. Estos muslimes son puritanos en sus puntos de vista. Son enemigos del lujo y de la frivolidad y condenan la bebida y el cigarro. Sobre todo, son particularmente intolerantes con los infieles.

Recientemente, algunos miembros de la secta encontraron a una novia vestida con trajes de seda que se preparaba para la ceremonia nupcial. Los fanáticos la hicieron girones el vestido y la llevaron al desierto por el solo hecho de usar sedas.

Estas tribus son eminentemente guerreras. La única esperanza que ofrece la situación, que se considera grave por los funcionarios del Gobierno inglés, es que teman a los aeroplanos de las reales fuerzas aéreas que han demostrado su poder de destrucción por los bombardeos de los últimos tiempos.

Las autoridades británicas confían en que los aeroplanos, las bombas y las ametralladoras contendrán a las fuerzas atacantes.

EL EMBROLLO ANGLO-EGIPCIO

CAIRO, marzo 6. (SR) Continúa la agitación creada por la negativa del Gobierno Egipcio a reconocer el derecho de Inglaterra a mantener la ocupación militar bajo la necesidad de velar por su propia defensa. El partido liberal nacionalista acordó mantener la coalición, siendo probable que Alí Pachá forme el nuevo Gabinete en substitución de Sarwat Pachá.

LOS CONVENIOS

LONDRES, marzo 6. (BWS) Sir Austen Chamberlain, Secretario de Relaciones de la Gran Bretaña, llamó la atención hoy en Ginebra al Consejo de la Liga de las Naciones sobre la seria situación creada por no haberse ratificado algunas convenciones, principalmente la del opio acordada en 1925, mencionando también otras de importancia para la industria de embarques en relación con las facilidades de tránsito, aplicación de tarifas y aguas navegables. Hizo mención especial de la convención del opio porque únicamente puede entrar en vigor después de ser ratificada por siete miembros del Consejo, que es uno de los inconvenientes de esos acuerdos por mayoría.

Como el asunto en general es serio, a propuesta del Signor Scialoja, delegado de Italia, quedó incluida en la agenda de la próxima sesión la falta de ratificación de las convenciones por los miembros de la Liga.

INGLATERRA BEBE MUCHO VINO

LONDRES, marzo 6. (BWS)— Ormsby Gore, subsecretario de los Dominios, declaró en el Parlamento que la importación de vinos al territorio británico ha subido, de cerca de un millón de galones (cada galón equivale a cuatro litros y medio) que era antes de la guerra, a más de cuatro millones y medio en el año último.

Anunció también que los vinos de Australia y el Africa del Sur vienen compitiendo con éxito creciente con los de Francia.

EL PETROLEO ETILICO

LONDRES, marzo 6. (BWS)— El Ministerio de Salubridad anuncia que están dándose los pasos necesarios para constituir inmediatamente un comité que investigue sobre los efectos que produce el uso del petróleo conteniendo una parte de plomo que se vende industrialmente con el nombre de etílico, ya que de los experimentos realizados bajo el patronato de uno de los principales periódicos ingleses parece que sus emanaciones son perjudiciales para la salud. Se pedirá al comité que emita su informe dentro del menor tiempo posible.

LOS SIN TRABAJO

LONDRES, marzo 6. (BWS) El número de personas sin trabajo continúa decreciendo lentamente, y en las últimas estadísticas aparecen veinte y ocho mil personas menos que en la semana anterior siendo ahora de un millón ciento ocho mil setecientos, mientras que en dos de Enero era de un millón trescientos veinte y dos mil.

El Programa Naval Norteamericano

BAY CITY, Michigan, Marzo 6 (UP)—El Secretario de la Marina, Mr. Curtis Wilbur, contestó hoy las críticas motivadas por el programa de construcción naval, en un discurso pronunciado en el McKinley Republican Club.

Expuso que el programa naval se basaba en los conocimientos profesionales y en la experiencia de los oficiales de la marina, inspirándose en el plan adoptado en 1922 y en las nuevas necesidades de la armada.

"La existencia de los quince acorazados de combate exige destroyers con que protegerlos,—dijo— Toda la flota necesita cruceros ligeros capaces de descubrir al enemigo. Los movimientos de la escuadra demandan buques auxiliares para el transporte de combustible y otras materias indispensables. Estos buques requieren protección y la mejor manera de proporcionársela es dotarla de cruceros".

En la conferencia tripártita de Ginebra, indicó Mr. Wilbur, los países dieron a conocer su actual potencia naval y sus programas de construcción. La Gran Bretaña dió cuenta de los buques que necesitaba para su defensa y explicó la línea de conducta que observaría para ello.

"De esta manera nos enterambs de que la nación con la cual esperábamos lograr una paridad en todas las ramas de la defensa naval proyectaba construir mayor número de barcos y de tonelaje más considerable del que nosotros deseábamos o pensábamos construir. ¿Por qué, pues nuestro anuncio de que intentábamos poner a flote menos buques, y aún estos de menos tonelaje, que los anunciados por Inglaterra como indispensables para su defensa, ha sido recibido como una provocación?—preguntó Mr. Wilbur— ¿Por qué algunos ciudadanos norteamericanos opinan lógico y explicable que Inglaterra mantenga un gran programa naval y critican porque proyectamos otro análogo o menor?

LOS FILIPINOS DISGUSTADOS ANTE LA PERSPECTIVA DE LIMITACION DE SUS VENTAS DE AZUCAR A LOS E. U.

Los comisionados filipinos residentes en Washington dicen que el estudio del asunto lleva a la conclusión de que el estado actual de la producción o su desarrollo no pueden dañar a los E. U.

WASHINGTON, marzo 6. (U. P.) — Las Filipinas protestan contra la proyectada limitación a la cantidad de azúcar del archipiélago que puede entrar libre de derechos en los Estados Unidos. Así lo expresan los comisionados aquí residentes, señores Gabaldon y Guerra, en un documento que han entregado para su publicación a los correspondientes comités del Congreso.

El documento que viene a ser una réplica a las declaraciones del representante Timberlake, republicano del Estado de Colorado, partidario de que se limite a quinientas mil toneladas las que puedan entrar sin pagar los derechos, afirma que el azúcar filipino no es una amenaza a la producción interior de los Estados Unidos y asegura que son exagerados los informes circulantes con relación a una mayor producción en Filipinas.

"No dudamos que el Congreso, investido de amplios poderes, hará uso de su poder en beneficio de las Islas Filipinas, no retirando un privilegio del que depende en tan alto grado la prosperidad de aquellas sin estudiar el problema muy concienzudamente", dice el documento.

"El estudio de la cuestión sólo puede conducir a una conclusión y es la de que el estado actual y el futuro desarrollo de la industria azucarera en Filipinas no implica la menor amenaza a la producción interior de los Estados Unidos".

Se agrega que la producción doméstica sólo representa una novena parte del consumo americano y que todo el azúcar que se obtiene en todos los países amparados por la bandera de la Unión equivale a cinco dozavos de la demanda del mercado americano.

"En consecuencia, mientras una gran parte del consumo americano tenga que abastecerse con azúcares extranjeros no hay por qué discutir la producción de los países de bandera americana", dice también el documento.

"Los hacendados de los Estados Unidos no pueden conseguir beneficio alguno limitando las importaciones, exentas del pago de derechos, de las Islas Filipinas, a menos que el azúcar procedente de éstas llene aparentemente el vacío que dejen en el mercado americano los hacendados domésticos.

"En las actuales circunstancias y aun en el caso de que la producción filipina aumentara considerablemente, el productor doméstico seguirá percibiendo por su azúcar el precio mundial que alcance el azúcar de Cuba y además un centavo y tres cuartos por libra".

(Esta cifra representa los derechos arancelarios norteamericanos, menos el veinte por ciento de franquicia).

Presentan los comisionados datos estadísticos demostrativos de que a pesar de la mayor producción de las posesiones insulares americanas, los Estados Unidos van necesitando cada día más azúcar de producción extranjera.

Se niega la posibilidad de un aumento indefinido o próximo del azúcar en Filipinas. Durante los últimos cuatro años normales del Gobierno español en Filipinas, esto es, desde 1892 a 1895, la exportación anual del archipiélago fué, por término medio, de 266.610 toneladas métricas. De 1923 a 1926, el promedio de exportación anual ha sido de 896.969 toneladas. En este período, la producción filipina aumentó en proporción mucho menor que Puerto Rico, Hawai y Cuba.

"El aumento de la producción filipina ha sido ridículo si se le pone en parangón con el acrecentimiento registrado en Java o Formosa, territorios que no se han beneficiado lo más mínimo de la tarifa americana. La industria azucarera filipina es antigua y los recientes aumentos en la producción y en la exportación se deben casi exclusivamente al perfeccionamiento de la maquinaria y de los métodos agrícolas".

Aseguran los filipinos que únicamente se ha fomentado un central en territorio que de antiguo no estuviera destinado al cultivo de la caña de azúcar y aun éste central no ha proporcionado beneficios.

NO HAY EPIDEMIA DE INFLUENZA EN TOKIO

TOKIO, Marzo 6.—(U.P.)—La sección de sanidad de la dirección de la policía metropolitana, ridiculizó hoy los informes referentes a una supuesta epidemia de influenza en Tokio, declarando que el estado sanitario de esta capital es análogo al de Nueva York y otras grandes ciudades.

Manifiestan las autoridades sanitarias que durante el mes de Febrero, que suele dar más casos de influenza, sólo han fallecido a consecuencia de enfermedades pulmonares 1,700 personas. Esta cifra es reducida si se la compara con el promedio de años anteriores y puede afirmarse, según las repetidas autoridades sanitarias, que el estado sanitario es excelente.

Todos los inviernos mueren de influenza unas dos mil personas; en el actual las defunciones por tal causa han sido bastantes menos. Se dice, además, que todas las dolencias de las vías respiratorias, incluyendo los simples catarros, producen enfermedades o molestias a medio millón de personas durante el invierno.

ITALIA PROHIBE A ESTOS EL USO DE SU IDIOMA, EL MANTENIMIENTO DE ESCUELAS Y USAR SUS APELLIDOS

Los círculos políticos y parlamentarios opinan que el canciller austriaco Seipel hará bien en mantener sus puntos de vista a pesar de la actitud arrogante de la prensa fascista

LA DELICADA SITUACION ITALO-AUSTRIACA ATRAVIESA POR UNA CALMA APARENTE

El gobierno de Viena está preparando un memorandum sobre la persecución de que son objeto los alemanes en el Sur del Tirol, con el fin de presentarlo a la Liga de las Naciones

VIENA, marzo 6. (Agencia Duems.) — En los centros oficiales se guarda reserva acerca de la excitación producida en Italia por el último discurso del canciller Seipel, referente al Tirol del Sur; pero desde luego se opina que no hay motivos para pretender que el pueblo austriaco tolere calladamente los atropellos de que es víctima la minoría surtirolesa por parte de las autoridades fascistas, en su afán de italianizarla por la fuerza.

Se recuerda a este respecto que el Gobierno austriaco, antes de la guerra, jamás aplicó semejantes medidas a la minoría italiana que vivía en su territorio y que sin embargo, la prensa de Italia se quejaba entonces de la manera más ruidosa por cualquier caso aislado en que algún italiano tenía que ser reducido por violar las leyes del orden común.

También se hace resaltar que el doctor Stresemann, ministro de Relaciones Exteriores de Alemania, protestó igualmente ante el Reichstag por el tratamiento de los surtiroleses y que la tentativa hecha entonces por Mussolini para impedir semejantes críticas fracasó del todo, pues en la controversia entre los dos estadistas, toda Europa dió la razón a Stresemann.

La totalidad de los círculos políticos y parlamentarios creen que el canciller Seipel haría bien en permanecer firme y sostener los justificados cargos que formuló, sin cuidarse de la actitud arrogante y provocadora de la prensa fascistas.

EL FASCISMO SIGUE IRRITADO

ROMA, marzo 6. (Agencia Duems.) — La prensa fascista se muestra muy excitada por el discurso pronunciado ante el Parlamento austriaco por el canciller Seipel en el cual subrayó nuevamente la opresión de que es objeto por parte de las autoridades italianas la minoría alemana del Tirol del Sur, a la cual se prohibe el uso de su idioma, el mantenimiento de escuelas y hasta llevar sus apellidos; pues, por orden de las autoridades, se les han italianizado arbitrariamente, medida ésta última que hasta ha provocado comentarios regocijados en toda Europa, ya que en realidad no tiene precedente.

Los periódicos fascistas publican editoriales en tono altisonante, calificando las exposiciones relativamente moderadas del doctor Seipel, de atrevidas y atribuyéndole la intención de inmiscuirse en los asuntos interiores de Italia, sin reparar en que todas las naciones europeas se ocupan lógicamente de la suerte de sus minorías enclavadas en otras naciones por virtud de las absurdas disposiciones de los llamados tratados de paz.

Algunos de ellos pretenden que inmediatamente se exija a Austria una satisfacción humillante y que se le dirija un ultimátum para que la dé en un plazo perentorio.

Otros, eludiendo justificar las medidas opresivas sin precedente dictadas por Italia contra la minoría surtirolesa, opinan que a ningún Gobierno de la tierra debe permitírsele pronunciar una sola frase de crítica por el tratamiento de las minorías en ese país, las cuales deben quedar sujetas al arbitrio de Roma, sin que valgan promesas algunas de las que solemnemente hizo ese Gobierno al firmarse los tratados de paz, ni tampoco las estipulaciones contenidas en éstos para la protección de las minorías étnicas, ni mucho menos la autoridad de la Liga de las Naciones, encargada de protegerlas y de la cual se mofan los editorialistas fascistas haciendo resaltar que tanto Polonia como Rumania y Checoeslovaquia han hecho con sus minorías lo que les ha venido en gana, sin que la Liga hubiera sido capaz de imponer su autoridad en ningún caso.

MEMORANDUM DEL GOBIERNO AUSTRIACO

BERLIN, marzo 6. (S. R.) — El "Lokal Anzeiger" anuncia que el Gobierno de Viena está preparando un memorándum sobre la persecución de los alemanes en el Sur del Tirol que presentará a la Liga de las Naciones. La noticia tiene importancia por hallarse en contradicción con otras que afirman que Austria estaba dispuesta a dar el asunto por terminado.

Según noticias directas de la provincia de Bolzano y de procedencia digna de crédito, ya se han hecho sentir en el Sur del Tirol las represalias contra los alemanes, previstas por el primer ministro Seipel en su discurso ante el Consejo Nacional de Austria. Los maestros italianos registraron a los niños en busca de catecismos y otros libros religiosos escritos en alemán, rompiendo y arrojando al suelo todos los ejemplares encontrados.

Anúnciase que inmediatamente comenzarán las persecuciones contra el clero que todavía oficia en idioma alemán.

TREINTA Y SEIS MIL BUQUES Y 30 MILLONES DE TONELADAS DE CARGA ENTRARON EN HAMBURGO EN 1927

Progresa metódicamente la electrificación de los ferrocarriles alemanes, alcanzando las líneas electrificadas un total de mil 219 kilómetros, con sus núcleos principales en Baviera y Silesia

VAN MEJORANDO PAULATINAMENTE LAS RELACIONES GERMANO-CHECOESLOVACAS

Por renuncia del miembro belga, mayor Lambert, a su puesto en en la comisión del Saar los enemigos declarados del elemento alemán en la comisión se encuentran actualmente, en mayoría

HAMBURGO, marzo 6. (S.R.)—Interesante es observar el movimiento del puerto de Hamburgo (el más importante de Alemania) como signo del resurgimiento de la economía alemana y de la reincorporación de la misma en el tráfico mundial. Las cifras de dicho movimiento no han cesado de ofrecer una curva ascendente en el curso de los últimos meses y el resumen total que acaba de publicarse acusa un considerable aumento en relación con el año anterior. Durante el año 1927 entraron y salieron del puerto de Hamburgo 36.623 buques con 29.591.337 toneladas de registro bruto, lo que supone, respecto a 1926, un aumento de 2,3 millones de toneladas para las entradas y 2,2 millones de toneladas para las salidas. Comparado con el año 1913, el movimiento del puerto de Hamburgo ha experimentado un aumento de casi 40 por ciento.

El aprovechamiento de tonelaje, en cambio, no ha llegado a alcanzar todavía el nivel de 1913, lo que demuestra hasta qué punto la guerra desorganizó el funcionamiento de las relaciones económicas entre los pueblos. Mientras en 1913 a cada tonelada de registro bruto correspondían 1,32 toneladas de carga a la entrada y 0,83 a la salida, en 1927 la carga por tonelada de registro bruto a la entrada y a la salida no pasó de 1,00 y 0,62 toneladas respectivamente. La experiencia de los últimos meses demuestra, sin embargo, que también en el importante punto del aprovechamiento del tonelaje el tráfico marítimo mundial se encamina con paso seguro hacia la normalidad.

LOS FERROCARRILES

BERLIN, marzo 6. (S.R.)—La electrificación de los ferrocarriles alemanes progresa metódicamente. En la actualidad las líneas electrificadas alcanzan un total de 1219 kilómetros y los núcleos principales de ellas se encuentran en Baviera y Silesia, países en gran parte montañosos y que cuentan, por consiguiente, con importantes reservas de hulla blanca. Durante el año 1927 que acaba de transcurrir quedó inaugurada la tracción eléctrica en las grandes líneas bávaras Munich-Ratisbona y Munich-Kufstein (frontera austriaca). Durante el año 1928 proseguirán los trabajos de electrificación en las líneas Rosenheim-Freilasssing (Vaviera), Breslau-Konigszelt y Lauban-Kohlfurt (Silesia), así como en la red ferroviaria urbana de Berlín, cuya longitud es de 155 kilómetros. La tracción eléctrica en la red urbana berlinesa quedará ya en parte inaugurada dentro del corriente año. Actualmente se encuentran en el curso de electrificación 355 kilómetros de vía férrea.

ALEMANIA Y CHECOESLOVAQUIA

BERLIN, marzo 6. (Agencia Duems) —Las relaciones de Checoeslovaquia con Alemania han mejorado notablemente el año pasado y es de esperarse que sigan mejorando en el actual. Ambos países están llamados a tener relaciones amistosas y los obstáculos que a ello se oponían en los primeros años posteriores a la terminación de la guerra mundial provenían exclusivamente de la lucha de la minoría alemana en Checoeslovaquia para conquistar los derechos políticos que le corresponden.

Sobre este punto capital, debe hacerse constar que en la actualidad el elemento alemán participa en los asuntos públicos en la misma escala que el checoeslovaco y que desde que el doctor Spinna y el doctor Mayr-Hartinge, líderes de la minoría alemana, han logrado valer su influencia en el parlamento, han disminuido notablemente las quejas de los alemanes en Checoeslovaquia, los cuales pasan de tres millones, descontento que tenía que repercutir de una manera particularmente desfavorable en las relaciones con Alemania.

Entre los círculos checos, aún los nacionalistas exaltados, se ha consumado un cambio de ideas completo al convencerse de que la hostilización sistemática de la minoría alemana, desde todos puntos de vista tan importante para la prosperidad material y cultural del país, no puede conducir sino a un desquiciamiento de la organización del Estado y a un malestar latente que era necesario desaparecer. Ya que no debe considerarse como una fatalidad que la población de Checoeslovaquia sea mixta, sino que, por el contrario, la cooperación de dos razas distintas puede ser precisamente la palanca más eficaz para lograr el progreso general del país.

LA COMISION DEL SAAR

SAARBRUEKEN, marzo 6. S.R.)— Se anuncia oficialmente que el treinta y uno de marzo del actual se separará de la Comisión Gubernamental de la Cuenca del Saar, el miembro belga, mayor Lambert, quien desde hace algún tiempo había ofrecido su renuncia a la Secretaría General de la Liga de las Naciones.

De los miembros actuales de dicha comisión, tres, el rancés Maurice, el checoeslovaco Vecensky y el belga Lambert, son enemigos declarados del elemento alemán, teniendo por tanto la mayoría, mientras que el saarense Kossmann y el inglés Sir Ernest Wilton están de parte de la población de la Cuenca.

Separándose Lambert cabe la posibilidad de realizar el anhelo de los saarenses de que no exista mayoría a favor de Francia y se han iniciado desde luego gestiones cerca de la Liga de las Naciones para obtener que el mayor Lambert sea sustituido por un neutral, a fin de eliminar el predominio de la influencia francesa en el seno de la Comisión Gubernamental.

MATERIAL FERROVIARIO

BERLIN, marzo 6. S.R.)—Después de que no hace mucho, el Gobierno de la Unión Sur-africana pidió noventa locomotoras a diversas fábricas alemanas, los Ferrocarriles surafricanos nacionales acaban de hacer otro pedido a Alemania por valor de diez millones de marcos para la entrega de rieles de acero. Las ofertas inglesas fueron desechadas en este caso por los precios excesivos.

SERVICIO AEREO RIGA-BERLIN

BERLIN, marzo. (S.R.)—La Administración Postal de Letonia se propone establecer un servicio eficaz de correo por medio de aviones entre Riga y Berlín. Por de pronto se expedirá el correo por Ferrocarril a Koenigsberg y de allí por avión a Berlín.

También se proyecta una línea telefónica directa entre las dos ciudades, que en la actualidad se hace por la vía de Koenigsberg, en vista del aumento considerable de las conversaciones.

LAS ENFERMEDADES ENDEMICAS

GINEBRA, marzo 6. (S.R.) — El Consejero Privado alemán Kolle, de Francfort del Main, fué nombrado por el Comité de la Higiene de la Liga de las Naciones, miembro de la Comisión Permanente de Estandardización, que labora en pro de la unificación de los métodos y sistemas para la lucha contra las enfermedades endémicas.

COLONIAS AGRICOLAS

BERLIN, marzo 6. (S.R.)—El gabinete de Prusia sometió a la consideración del Consejo de Estado en proyecto de ley autorizando el gasto de nueve millones de marcos para el desagüe y cultivo de los pantanos situados a la orilla derecha del Ems, en los cuales se establecerán en los próximos años de ochocientas a mil colonias agrícolas, dotadas de todo lo necesario para progresar.

EL CARBON DEL RUHR

BERLIN, marzo 6. (S.R.)—Ey Ministro de Comercio en el discurso que acompañó a la presentación del presupuesto de su departamento ante el Reichstag declaró que la producción carbonera del Ruhr antes de la guerra ha sido superada por primera vez ahora, y que las extracciones de carbón lignito serán el doble de antes.

CENTENARIOS DE ENRIQUE IBSEN Y ALBERTO DURERO

El primero se celebrará el día 20 del actual en Noruega y el segundo en la ciudad Nuremberg

OSLO, marzo 6. (Agencia Duems.) Toda Noruega celebrará el veinte del actual con suntuosidad el centenario del natalicio de Henrik Ibsen. El Comité Festivo que se ha organizado al efecto comprende veintiún miembros, encabezados por el Ministro de Educación Pública.

Habrá ceremonias y festejos en esta capital del catorce al veinte de marzo y en la ciudad de Bergen, del veintidós al veintitrés del mes, incluyendo la representación de todos los dramas del eximio poeta, así como conferencias sobre su obra y su vida, en las universidades y demás planteles educativos.

Numerosas invitaciones se han enviado a los representativos de la literatura del país y del extranjero.

Particularmente de Alemania, en donde la importancia literaria de Ibsen fué reconocida primero y en donde cosechó sus primeros triunfos, vendrán muchos prominentes intelectuales.

IV CENTENARIO DE A. DUERO

NUEREMBERG, marzo 6. (Agencia Duems.)—Con motivo del cuarto centenario de la muerte del gran pintor alemán Alberto Durero, esta su ciudad natal proyecta organizar una serie de exposiciones, del mes de abril al de septiembre, así como ceremonias conmemorativas de varias clases con el fin de honrar debidamente la memoria de tan eminente artista.

En una de las exposiciones se verán reunidos casi totalmente, todos los grandes cuadros del maestro, para lo cual se han llevado a cabo con éxito negociaciones con los museos europeos y extranjeros que tienen en su poder obras de Durero, llamado "el regenerador de las artes."

Al mismo tiempo, el Archivo Nacional organizará otra exposición que tendrá por objeto hacer resaltar la importancia política y cultural de la antigua ciudad de Nuremberg adquirida en un lapso de más de mil años que pasarán a los ojos del público, siguiéndole otra exposición de autógrafos de hombres célebres que tuvieron alguna relación con la ciudad.

También se preparan festejos populares, entre ellos festivales musicales en el Teatro Municipal y la representación de obras de Hans Sachs, así como desfiles y bailes históricos.

El Ayuntamiento entrará en arreglos con los hoteles de la ciudad para evitar abusos en los precios y a fin de que puedan alojar a un número crecido de visitantes del país y del extranjero.

EL HOMBRE QUE "NO LE TEMIA" A LOS TIBURONES

El ictiólogo Van Camper llegó a Nassau a estudiar los escualos y a buscar cañones de piratas

NASSAU, marzo 6 (UP)—Ha llegado el ictiólogo Van Camper Heilner, representante del Museo Norte Americano de Historia Natural, que se supone trae la intención de demostrar que sólo la especie blanca de los tiburones ataca al hombre.

Todo cuanto se ha publicado en la prensa acerca de sus estudios sobre los tiburones blancos, ha surgido de la pregunta que le hizo un repórter en los momentos en que embarcó en Nueva York para las Bahamas.

"¿No teme usted a los tiburones?"—le preguntó el repórter.

El ictiólogo contestó que solo tiene miedo a la especie blanca de tiburones. Estas simples palabras sirvieron para lanzar al mundo la noticia de que Van Camper trataba de comprobar sus creencias sometiéndose personalmente a una peligrosa experiencia.

El principal objeto del viaje de Van Camper a las Bahamas consiste en pasar las vacaciones dedicado a la pesca y recogiendo distintas especies de peces, particularmente del pez concha, que vive como parásito sobre el caparazón de las conchas vivas. También tiene el propósito de buscar unos cañones que dice se encuentran en el fondo del mar, cerca de la costa.

Posee Van Camper una escafandra y un bote, al que ha dado el nombre de "Sly Mongoose" que es el título de una antigua canción india del Oeste.

El ictiólogo se encuentra actualmente en Bimini, con su esposa y un criado de la raza de color; y permanecerá allí varias semanas.

La señora Van Camper ayudará a su esposo en las operaciones de buceo y el ictiólogo ha confesado que no le ganará a correr Hahn si vé un tiburón blanco.

GRECIA NO QUIERE LA DIPLOMACIA SECRETA

ATENAS, marzo 6. (SR) El Ministro de Relaciones Exteriores en una entrevista con un grupo de periodistas nacionales y extranjeros manifestó que es enemigo de la diplomacia secreta y que mientras esté al frente de la política exterior de su país se procederá según las ideas modernas de la diplomacia abierta, proporcionando al público y a la prensa la mayor cantidad de noticias y a la mayor brevedad posible.

Agregó que Grecia no tiene en la actualidad ningún tratado secreto y que tampoco lo celebraría, porque tales tratados no significaban más que el primer paso para una guerra futura.

Refiriéndose a las relaciones greco-turcas, expuso que han mejorado notablemente y que los rencores engendrados por la última guerra han desaparecido totalmente, abrigando la esperanza de què pronto se entablarán negociaciones para concertar un tratado comercial sobre bases amplísimas y equitativas.

LA FERIA DE LYON

LYON, marzo 6 (S.R.)—El Ministro de Comercio Bokanowski presidió hoy la inauguración de la Feria Internacional de esta ciudad haciendo resaltar su importancia para facilitar las relaciones comerciales y económicas entre los diversos países.

HEMOS REGIBIDO EL NUMERO 18 DE "PARISINA"

La revista más elegante de cuantas se publican en castellano y la que nos trae las últimas noticias y modas de París, la bella capital de Francia.

En este número vienen varias informaciones y fotografías de asuntos cubanos y hermosos retratos de personas de alto relieve social de esta joven República.

"LOS VIAJES MODERNOS" Si le interesan los viajes y desea conocer por sólo $1.280.00 las principales ciudades de Europa, no deje de leer este número, donde presentamos el proyecto de viaje de la Agencia Lubin de París. Por dicha suma podrá usted conocer: Santander, San Sebastián, Lourdes, Marsella, Toulon, Monte-Carlo, Menton, Génova, Roma, Florencia, Venecia, Milán, Lucerna, París y St. Nazaire.

CRONICAS DE MODAS, BELLOS GRABADOS Y HERMOSAS FOTOGRAFIAS.

Suscríbase a "PARISINA"

Cuota anual. $5.00
Semestre. 3.00
Ejemplar. 0.50

Pídala en las librerías, almacenes de "El Encanto" y "Fin de Siglo".

Agencia para Cuba:
MARTA ABREU No. 11. HABANA.

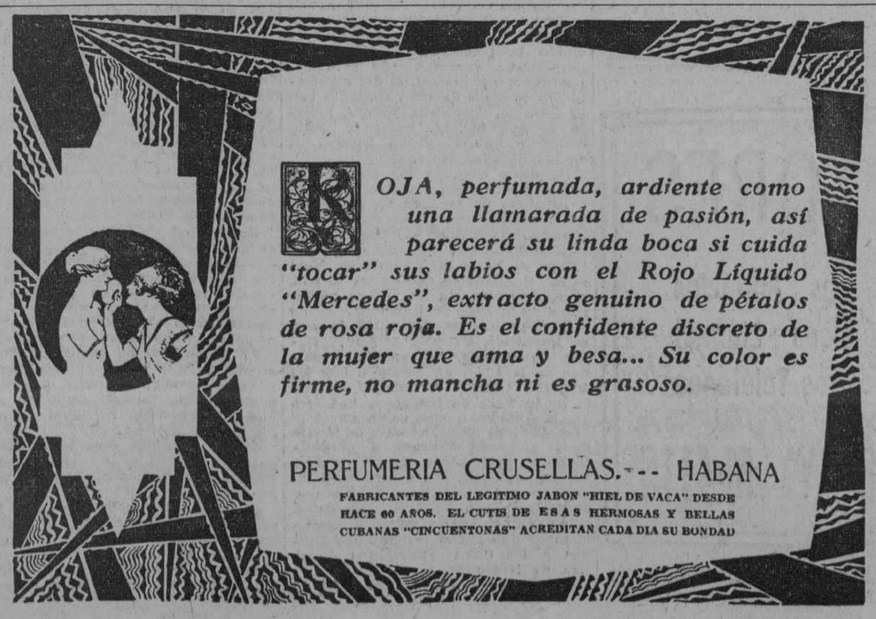

HOJA, perfumada, ardiente como una llamarada de pasión, así parecerá su linda boca si cuida "tocar" sus labios con el Rojo Líquido "Mercedes", extracto genuino de pétalos de rosa roja. Es el confidente discreto de la mujer que ama y besa... Su color es firme, no mancha ni es grasoso.

PERFUMERIA CRUSELLAS.--- HABANA
FABRICANTES DEL LEGITIMO JABON "HIEL DE VACA" DESDE HACE 60 AÑOS. EL CUTIS DE ESAS HERMOSAS Y BELLAS CUBANAS "CINCUENTONAS" ACREDITAN CADA DIA SU BONDAD

EL DISTINGUIDO
HUPMOBILE
NO ES UN AUTOMOVIL DE BAJO PRECIO

HOTEL ALAMAC
Broadway esquina a calle 71, Nueva York

EL HOTEL PREDILECTO DE LOS CUBANOS Y DE LOS HISPANOS EN GENERAL

600 Habitaciones, cada una con su BAÑO y DUCHA, desde $4.50 en adelante.

Es modernísimo, elegante, económico, a prueba de fuego, y está en el corazón de Nueva York cerca de todas partes.

El señor ANTONIO AGUERO, su Gerente Hispano, hospedado en estos días en esta Ciudad, (Teléf. I-1734), tendrá verdadero gusto en darles todas las informaciones en cuanto a precios de habitaciones, reservaciones, comodidades y las ventajas de hospedarse en dicho hotel.

El HOTEL ALAMAC de New York, por su organización, y atención especial a los Hispanos, ha sido el preferido tanto por el ELEMENTO OFICIAL y SOCIAL de CUBA como por todas las REPUBLICAS SUR-AMERICANAS.

Dirección a:
ANTONIO AGUERO
GERENTE HISPANO

M.E.C.D. 2016

DIARIO DE LA MARINA

FUNDADO EN 1832.

DIRIGIDO HASTA 1919 POR DON NICOLAS RIVERO Y MUÑIZ
DIRECTOR: JOSE IGNACIO RIVERO Y ALONSO

Editado por la Compañía DIARIO DE LA MARINA, (S.A.) cuyo programa consiste "en la defensa de los intereses generales y permanentes de la Nación cubana de los especiales de la colonia española establecida en la misma y de la unión y armonía entre los diversos elementos que conviven en el país"—Art. 1o. de los Estatutos.

Presidente: Conde del Rivero.

Secretario: Manuel Abril y Ochoa. Tesorero: Joaquín Pina.

Administrador: José Sobrino y González.

OFICINAS: Habana, Prado, 103. Nueva York, Broadway at 71 st. St. Madrid, Recoletos 10. París, 61 Boulevard Haussman

PRECIOS DE SUSCRIPCION:

HABANA		PROVINCIAS		EXTRANJERO	
1 mes	$ 1.60	1 mes	$ 1.70	1 año	$21.00
3 idem	„ 4.80	3 idem	„ 5.00	6 meses	„11.00
6 idem	„ 9.00	6 idem	„ 9.50	3 idem	„ 6.00
1 año	„18.00	1 año	„19.00		

SUSCRIPCION DOMINICAL

Sólo para el extranjero.

(Países comprendidas en la Unión Postal)

6 meses	$ 4.20
1 año	„ 8.40

(Países no comprendidos en la Unión Postal)

6 meses	$ 5.00
1 año	„ 10.00

Esta suscripción sólo da derecho al número de los domingos.

TELEFONOS:

Quejas de Suscriptores	M-8404	Repórters	M-1934
Anuncios Económicos	A-3856	Deportes	M-4339
Anuncios Administración	A-5334	Secretaría de la Empresa	M-7714
Anuncios de suscriptores	M-4115	Secretaría de la Dirección	M-9735
Id. id. id.	M-3378	Fotógrafo	M-6844
Redacción	A-0301	Imprenta	M-9665

PASEO DE MARTI 103. APARTADO 1010. CABLE: DIARIO. HABANA.

EDITORIALES

SUGESTIONES DE ACTUALIDAD

Prosiguiendo su tarea de divulgar el conocimiento de lo que es la Isla de Pinos y de la ingente suma de posibilidades que encierra esa parte del territorio cubano, nuestro muy querido amigo el señor Gabriel Camps ha tenido el feliz acierto de exhumar un curiosísimo documento histórico. Se trata de una Memoria presentada por don José de Selgas y Alonso, profesor médico, a la Real Junta de Fomento, en el año 1845. Con una modestia que le honra, el señor Camps confirma la certeza de la sentencia salomónica según la cual "no hay nada nuevo debajo del sol", al poner de manifiesto que en la exaltación de las bellezas, bondades y recursos económicos pineros tuvo un estimable precursor hace nada menos que ochenta y tres años. Y lo más curioso es que en aquella fecha, casi centenaria, se aducían poco más o menos los mismos argumentos que ahora aduce el señor Camps, para ponderar las ventajas de dispensar un poco de atención, un poco nada más, al fomento y explotación nacional de los exuberantes filones de riqueza que brinda el suelo pinero.

Del contenido de la Memoria del profesor Selgas se deduce que la distribución del suelo y el nacional aprovechamiento de sus recursos no son entre nosotros problemas nuevos. El bien intencionado informante, se refiere a "la abundancia de familias que por falta de terrenos están en distintos partidos de esta Isla de Cuba envueltos en la miseria". En otra parte de su informe encomia el mérito de Isla de Pinos para la aclimatación de inmigrantes, si, "con motivo del laudable proyecto de favorecer la población blanca, se eligiese allí el punto de depósito de los nuevos colonos". Aseguraba que su propósito tendía no sólo a llamar la atención de la Real Junta de Fomento, sino también del público en general, de los especuladores en la agricultura al por menor y de los pobres, terminando por sugerir el acierto que entrañaría elegir la Isla de Pinos como depósito de los artesanos y agricultores que habrían de ofrecerse a los señores hacendados.

Es admirable la clarividencia con que ya entonces se enfocaban problemas que al correr de los años no ofrecen soluciones racionales fundamentalmente diferentes a las propuestas en la primera mitad del pasado siglo. La escasez de tierras, que proviniendo en aquella época de causas distintas producía, sin embargo, efectos similares a los que ahora produce el latifundio azucarero; el propósito de favorecer la unidad étnica de la población cubana; la intensificación del cultivo de frutos menores; la satisfacción a la demanda de los hacendados que clamaban por abundancia de brazos disponibles, se hallan puntualizados en la Memoria del profesor Selgas y subrayados cada uno de esos problemas con la fórmula adecuada a su más acertada y conveniente solución.

Han cambiado notablemente las circunstancias y sufrido una transformación radical las instituciones públicas; el país ha evolucionado en el orden político, social y económico más que aceleradamente a saltos vertiginosos, y sin embargo, en lo fundamental, no difieren sus problemas atañaderos al mejor aprovechamiento de sus fuentes de recursos y al correlativo aumento del bienestar de su población. En el caso particular de Isla de Pinos, ya no existe la apropiación del suelo en grandes haciendas sino la propiedad rural extensamente parcelada, se han construido carreteras y se llegó a la habilitación de un puerto para el comercio exterior. No obstante estos avances, la isla no progresa a tono con la abundancia de sus riquezas, prueba evidente de que hace falta algo más para el incremento de su prosperidad.

Las sugestiones del profesor Selgas con respecto a Isla de Pinos, como las de Saco, Pozos Dulces y otros clarividentes próceres de mediados de la pasada centuria con respecto al país cubano en general, fueron voces perdidas en el vacío. Clamaron en desierto, según la expresión bíblica, aquellos preclaros varones aguijoneados por la preocupación de que Cuba fuese más opulenta y próspera, sacando de las entrañas de su propio suelo la substancia fecundante del bienestar colectivo, para que al mismo tiempo sus habitantes tuviesen en los alicientes de una vida fácil la fuente próvida para la satisfacción de sus necesidades y para la elevación de su nivel cultural. Ahora parecen correr tiempos más propicios para el éxito de tales prédicas. Y por una felicísima coincidencia, en el caso de Isla de Pinos la tarea del señor Camps pudiera estar predestinada a una repercusión que por desgracia no tuvo la de su precursor el profesor Selgas.

Entre las reformas constitucionales que serán sometidas a la consideración de la próxima Convención Constituyente, se cuenta la de la reincorporación de Isla de Pinos al territorio nacional. Una caprichosa interpretación de las cláusulas del Tratado de París mantuvo en entredicho durante más de cinco lustros el derecho de Cuba sobre esa parte de su territorio. Por el apéndice impuesto a la Constitución de la República, la Isla de Pinos quedó omitida de los límites de Cuba. El Tratado Hay-Quesada, ratificado por el gobierno de Washington el 23 de marzo de 1925, puso término a aquel entredicho al reconocer la soberanía de Cuba sobre Isla de Pinos. A la Convención Constituyente toca ahora salvar la susodicha omisión. Se ha asegurado, con fundamentos de incontrovertible valor jurídico, que el tratado Hay-Quesada entraña virtualmente una derogación parcial de la Enmienda Platt, merced a cuyos preceptos fué omitida la Isla de Pinos de los límites del territorio patrio. Es este un triunfo cubano que asigna un valor positivo al concepto de la justicia. ¿Qué mejor manera de celebrar ese triunfo, al consignar en nuestra Ley Suprema que Isla de Pinos es parte integrante del territorio cubano, que la de dar sanción jurídica, por los medios que se estimen pertinentes, al régimen especial sugerido por el señor Camps para el adecuado fomento de la riqueza e incremento del bienestar de ese pedazo del suelo patrio?

TELEFONOS DEL "DIARIO"

Para Quejas y Suscripciones Llamese a los Números

M-8404 y M-3450

Anúnciese en el DIARIO DE LA MARINA

MUY SEÑORAS MIAS

(Por Eva Canel)

Llegamos al principio de la conclusión.

Cuando hay mucho que exponer y lo mucho se guarda amontonando en recipiente hondo, largo y ancho, al tirar, de una hilacha que sea, vienen detrás los gajos como si se tratase de cerezas. Eso me ha ocurrido con el sufragismo: se me enzarzó el asunto; al fin es arduo y viejo, requiere estudio, miramiento y reflexión: no se trata de una ley de tiro rápido y no se debe legislar para resolver matando el hambre de hoy con necesidad del mañana.

El doctor Sánchez de Bustamante ni corto ni perezoso por que el talento, y la bondad no son perezosos ni cortos ni cobardes, aceptó la ingerencia femenina en la conferencia Pan-americana: dió a las mujeres ocasión de exponer sus cuitas y sus aspiraciones a practicar el sufragio, una vez conseguida la igualdad de derechos políticos sociales. Quizás influyó un poco y era natural que influyese la presencia de una señora norte-americana que se presentaba ostentando la presidencia de las sufragistas de su gran nación; venía echando el enorme peso de tal grandeza, en el platillo limpio de la balanza hispano-americana; al buen callar llaman Sancho y al ilustre hombre de leyes no se le oculta que se debe comenzar por el principio y que en eso de la igualdad inter-sexos, Cuba está situada en la mitad del edificio, aberración cometida por otros países sobre todo de América; en donde sin matrimonio Civil obligatorio se exige el divorcio absoluto si todavía no ha sido decretado.

Al conceder que las mujeres expusiesen sus quejas y sus postulaciones en sesión plenaria se regularon, el asuntó a tratar, los minutos a emplear y el número de personas que harían uso de la palabra; así se publicó, así lo entendieron y así lo aceptaron, las mujeres confederadas para el caso: de esta confederación formaban parte desde las Damas isabelinas, (rama de los Caballeros de Colón) hasta las que dolorosamente, para mí al menos, hacen alarde de ateísmo.

Entraron a su tiempo las representantes del feminismo cubano y norteamericano; se las recibió con una salva de aplausos; bien es verdad que apenas se veían mas hombres que los congresales arrellenados en sus butacones; los señores miembros del Congreso cuando comenzó a leer su discurso la doctora Julia Martínez, fueron desfilando sin ruido y dejando casi vacío el salón. En las alturas se apiñaban las señoras de todas edades, tamaños y layas. En cuanto encontraban ocasión de meter baza por la menor interrupción de abajo: ¡Qué de cosas se oían!

No se pueden repetir algunas de ellas, pero, ¿querrás creerlo, lector? La palabra Marañón y sus derivados era lo que más se oía: varias veces volví la cabeza para juzgar, por la catadura, a las que hablaban sin precaución de no ser oidas ya que no todo lo que decían merecía ser escuchado—"¡Mira, mira esa! es un tipo marañónico".

Se comprende el orgullo del doctor español por que le habían entendido y admirado las mujeres. Repetiremos el vulgarísimo dicho madrileño: "¡Que honra para la familia!"

La sapiente cubana doctora Martínez, muy encomiada en justicia, leyó con voz clara, firme y dicción que para sí quisieran muchos oradores. La vocalización de la doctora Martínez lleva las palabras a todos los ámbitos de un recinto por amplio que sea y el oyente no pierde una sola frase. Nada nuevo adujo para afianzar sus convicciones y llevarlas al ánimo de los adversarios; en realidad, ¿qué falta por aducir? Hace tantos años que se viene agotando el tema en pro y en contra que lo nuevo resulta milagroso: Leído después el discurso de la doctora Martínez se le reconocen bellezas de concepto y corrección de estilo pero...

Este pero no va contra la oradora ni contra las ideas admirablemente defendidas, por la ilustre señora; este pero encierra mi poca fé o la ninguna que me inspira el éxito acariciado y creído por las sufragistas cubanas.

En seguida, tocó el turno a la presidenta norteña: leyó en inglés y me quedé en ayunas como la mayoría del auditorio.

Esperaba ansiosa a la doctora Zaldívar, fiscal de la Audiencia camagüeyana, pero ¡qué decepción! apareció una nueva señora extranjera y como solo tres había anunciadas, presumí que con ésta se cerraba la sesión.

La nueva oradora leía en inglés y un traductor repetía en español párrafo por párrafo, sin nada nuevo ni bello que admirar en ese trabajo seguramente mejorado por el que lo vertía a nuestro idioma.

Entonces apechugué con la salida que no sería fácil pero sí menos difícil que la entrada. Cuando estaba casi en franquía tuve el placer de saludar al doctor Sánchez Fuentes; se había puesto al pairo defendiéndose del sufragismo, al lado del doctor Guerra Jústiz; me detuve un momento y se acercó el señor Secretario de Gobernación que también se retiraba. El doctor Sánchez de Fuentes me lo presentó diciendo: "aquí tiene usted Coronel, una decidida partidaria de sus procedimientos".

¿Quién había dicho al doctor Sánchez Fuentes que yo era bazanista decidida?

No lo sé, pero cierto es, que lo soy.

Hasta ese momento no había cruzado ni una palabra ni una mirada con el Comandante Zayas Bazán, pero pública y privadamente he demostrado que lo admiro, ¿Qué puede fallar en algo? Quizás, pero él no ejecuta sus propios mandatos y no sabemos como los interpretan los ejecutantes. Para hablar de esto no es el momento.

Acabemos con el voto de las mujeres. Yo no creo en el sufragio, hace años que vengo declarando mi ruda inconformidad, con las Cámaras; con los jurados, con las votaciones, etc., por tanto, acepto sin fé lo que llaman Sufragio libre. votación popular y las mentiras convencionales con qué se nos gobierna. Pero, si hay necesidad de aceptar lo malo, valgámonos de ello procurando que sea ya que no bueno un poco menos inferior.

He combatido la igualdad política en los sexos: lo he dicho mil veces más convencida de que con el sufragio nos llevan al abismo los legisladores, nos perturban la honra, nos destruyen el hogar, nos infaman los hijos y nos envenenan la vida, vayamos a las urnas a mantener todo aquello que es honorable: defendamos la dignidad de madres y la educación de nuestros hijos. Por fin: hermanas sufragistas: tened en cuenta lo que voy a deciros, la experiencia habla por mi pluma y mil ejemplos pudieran abonar estas declaraciones.

Al hombre no le agrada un camarada femenino, y menos aun si es ateo ese camarada; las que hacen alarde de ser antirreligiosas son rémora para que el hombre les conceda el derecho de sufragio. La unidad católica hispano-americana lograría, más o menos pronto, pero lograría, lo que jamás ha de lograr el mal llamado libre pensamiento.—¿Leyes votadas por mujeres ateas?—he oido decir muchas veces—¡Dios nos libre de monstruosidades y el ateismo en la mujer es monstruoso.

Pidamos primero el voto, amigas mías. Antes de ser elegibles probemos que podemos serlo y sin las creencias religiosas, sin que Dios nos inspire no sabremos.

DE MAL EN PEOR - POR GARCIA CABRAL

—¿El doctor Madrid curó a Juanita de su apendicitis?
—Sí; pero después le vino una grave complicación.
—¿Qué le pasó?
—Se casó con el doctor Madrid.

(De Excelsior, México)

A TRAVES DE LA VIDA

POR HECTOR DE SAAVEDRA

Cuando el Coronel-Aviador Charles Lindbergh iba a realizar el largo y peligroso viaje que tuvo una estación en Cuba, su madre, entre los cariños y recomendaciones de la despedida le suplicó angustiada:

—Mira, Lindy, prométeme que en la Habana no montarás en las guaguas.

El afortunado aeronauta comprendió que no debía tentar sin prudencia, el peligro que hasta entonces había vencido, y no se arriesgó más que en los banquetes y recepciones.

Parece ser que la lucha internacional entre los transportes en común, como le llaman en París, ha preocupado a las autoridades municipales, no sé si por los horrores de la batalla o por la depresión que sufre un Municipio cuando otro lo abate con bajas sensibles y destrucción del material de guerra. El hecho es que se ha dictado un armisticio mientras se curan los heridos y se olvidan los muertos.

En las altas esferas—en el poder judicial, por ejemplo—se ha pensado en utilizar este servicio, agregándolo al Código Penal. La Audiencia condenará, en conformidad con la petición fiscal, a un viaje de ida y vuelta en "La Precisa", "La Sandunguera" u otra compañía de guaguas por el estilo, que se haya acreditado por sus hechos. La penalidad es más efectiva que la de presidio o prisión correccional y la cadena temporal en sus grados medio y máximo, que ya no se aplica desde que las cárceles son clubs de instrucción y recreo.

Los que tienen horror a la pena de muerte, aplicada por mano del hombre, aunque la mande la Justicia, transigen con otra forma y dicen:

—¿Por qué no se confía el criminal a los azares de las guaguas? Si a aquellos italianos que mataron en los Estados Unidos, después de tenerlos en preventiva tantos años, lo que dió lugar a que el mundo se conmoviera, los ponen, simplemente, a dar viajes a Marianao o a Guanabacoa, en las guaguas automóviles de aquí, los hombres no duran tres meses y nadie hubiera protestado de los designios de la Fatalidad, que es Diosa, efectiva aunque pagana.

En fin, ya las personas mayores y bien educadas no dicen: "¡Mal rayo te parta!", como Don Juan Tenorio cuando escribía, sino que exclaman con tono profético: —¡Ojalá que tengas que montar en guagua! Y a los niños se les asusta de aquesta manera:

—¡O se callan o llamo la guagua!

Lo cierto es que la última recomendación de toda esposa amable cuando se le separa el marido cariñoso, es como la de la mamá de Lindy: —"¡Cuidado con las guaguas!" Y las otras damas que están en los bretes del divorcio ponen su gran confianza para abreviar los trámites, en la Fortuna que deparará una guagua, bien caliente, dirigida por un criollo que no anda creyendo en boberías y que no puede tolerar que nadie "le eche polvo" ni lo pase.

Así es el honor y sabemos que nuestro carácter nos conduce a mirar como nuestras las cuitas ajenas.

Porque han de saber los lectores, apacibles, de provincias y los de la venturosa isla de Rhodes donde no existe ni un carricoche, que esta lucha encarnizada no la sostienen los propietarios de los vehículos sino sus conductores. ¿Por qué ese partidarismo exagerado? Por la política, quizás. El hecho es que un guagüero se mata (y aniquila a los pasajeros) por el triunfo de una empresa, que no se lo agradece y hasta que se lo critica. Los psicólogos y demás personas de experiencia me dirán que ello no es por la Compañía, de quien los empleados son enemigos naturales, como lo es el criado del señor, sino por idiosincrasia particular. El conductor y el chauffer están en comunidad de sentimientos, porque silban los mismos danzones y son miembros del mismo club... de base ball. Se entienden con una palabra. Para marchar dicen: "¡Dale!" y para detenerse: "¡Aguanta!" El timbre es letra muerta, como el "se prohibe fumar" y "no hable con el chauffer", porque es este mismo eminente mecánico el que mantiene la conversación sobre los últimos sucesos.

Es un mal endémico del que no queremos corregirnos. Cuando la razón de los hechos trae a extranjeros competentes, serios y disciplinados, entonces decimos que el país está en manos de los usurpadores.

¿Creerán por eso que este mal no tiene remedio? ¡Sí que lo tiene! Sólo que hay que esperar el buen fruto que dará la actual instrucción pública.

SUSCRIPTORES

Para sus Anuncios Económicos Llamen a Nuestros Teléfonos

M-3378 Y M-4115

¿PORQUE NO PODRAN ACEPTAR LAS GRANDES NACIONES DE EUROPA UN TRATADO DE PAZ MULTI-LATERAL, COMO EL PROPUESTO POR EL SECRETARIO KELLOG?

(Por Tiburcio CASTAÑEDA)

Ese Secretario de Estado dijo a los periodistas, el día 1o. del corriente mes, que había sido informado, de buena tinta, que su comunicación al Gobierno francés sobre el proyecto de paz, no solo con Francia, como había propuesto Briand, sino con las Grandes Naciones de Europa, había merecido cordial acogida.

Voy a fijar ciertos jalones en este camino de la paz, a los que es necesario mirar para comprender bien la situación entre los Estados Unidos y Francia, en el grandioso propósito de hacer imposible toda Guerra.

(1) Briand propuso a Kellog en Abril último, con motivo de la renovación del Tratado de arbitraje entre Francia y los Estados Unidos, el 6 de Febrero último, que al renovar el Tratado se expresase que era para una paz perpétua.

(2) Kellog en 28 de Diciembre y 11 de Enero, contestó que le parecía de perlas la proposición, pero que él proponía, que en vez de una paz perpétua unilateral con Francia, se hiciese ésta extensiva a las Grandes Naciones de Europa.

(3) Briand contestó, que por el artículo 10 en relación con el 17 del Tratado de Versalles, las Naciones de la Liga trataron de las guerras de agresión, y que allí tenían las Naciones de Europa medios de evitarlas.

(4) Insistió Kellog el 28 de Febrero último, en que el pacto de paz no debe ser con Francia solamente, sino con todas las Grandes Naciones de Europa y con Japón, y aumenta sus argumentos anteriores a favor de una paz bien nutrida de Naciones, con el que resulta, según él, del acuerdo de 17 Naciones, de las 21 que constituyen la Unión Pan Americana, condenando toda guerra entre sí.

Ahora bien, en los Estados Unidos se ha tratado de transformar la generosa oferta de Briand, de proscribir toda guerra entre Francia y los Estados, renovando igual pacto centenario, en una egoista proposición francesa, diciendo que Francia perseguía un fin personal cual era ostentar una paz Franco-Americana, una verdadera alianza, para acrecentar su prestigio ante Europa, puesto que las demás Naciones no tendrían ese valedor.

Pero en cambio la Prensa de Francia hace notar que, si los Estados Unidos hubieran ratificado el Tratado de Versalles, no hubiera sido preciso que Briand les hubiese propuesto ese Tratádo de Paz perpétua.

Y como es evidente que, por lo menos, el Partido Republicano de la Unión Americana, es hostil a la Liga de Naciones y nunca formará parte de ella, veamos si alguna Nación de Europa apoya esa actitud de los Estados Unidos, de pactar una pac perpetua, con los miembros de la Liga, y en efecto. Alemania secunda la proposición de una paz perpetua a espaldas de la Liga, ¿porqué?; porque así, al día siguiente se sacudía de todo contacto con la Liga de Naciones, porque hiciera lo que hiciera, nadie le podía hacer la guerra, ni en Europa ni en los Estados Unidos.

De modo que las dos únicas Naciones que desean esa paz perpetua, a espaldas de la Liga de Naciones, son los Estados Unidos obedeciendo a que ahora está en el Poder el Partido Republicano que no quiso ratificar el Pacto o Tratado de Versalles, y Alemania que quiere la paz, es cierto, pero sin las trabas numerosas de la Liga de Naciones.

De fijo que sí, pensando lo que es imposible, Francia y las Naciones de Europa, firmaran a espaldas de la Liga, ese Tratado con los Estados Unidos. Alemania, respecto de la Liga de Naciones. "Al otro día la hubiera a una carta puesto:" "Le Journal des Debats" de París dice, el 27 de Febrero, a propósito de la proposición última de Mr. Kellog, que sus dos argumentos no montan mucho, y que habría que contestarle por Francia, que desea saber antes, cuáles son las proposiciones que hacen los Estados Unidos a los otros miembros de la liga de Naciones.

L'Echo de París, también del 28 de Febrero, dice: "Hemos tratado de hacer ver a Mr. Kellog que sus proposiciones de 28 de Diciembre y 11 de Enero, para la paz multi-lateral no nos eran agradables, ni convenientes; pero "no hay peor sordo que el que no quiere oír"; y Francia lo que debe hacer es reproducir su nota de 20 de Enero y hacernos también los sordos.

"Le Temps" y "Le Matín" del día 29 de Febrero, se mantuvieron firmes en su actitud de que la aceptación de la proposición de Mr. Kellog destruye la Liga de Naciones, y por eso la aplaude Alemania.

LA CONFERENCIA PAN-AMERICANA DE LA HABANA Y LA PROSCRIPCION DE LAS GUERRAS

Como quiera que el Secretario Kellog, en su Nota a Briand de 28 de Febrero, quiso cohonestar su argumento de que las Naciones de la Liga apoyarían su proposición multi-lateral de paz, diciendo que en la Conferencia Pan-Americana de la Habana, 17 de las 21 Naciones en ella representadas, habían renunciado a toda guerra, no está de más decir lo que sucedió.

Mr. Kellog decía en esa nota: "No es de pequeño interés la resolución aprobada por la Sexta Conferencia de los Estados Americanos, expresando los deseos de estos, de condenar todas las guerras, sin distinción de clases, como afirmación de política nacional en sus relaciones mútuas.

El Preambulo de esa proposición afirmaba "que las Republicas americanas deseaban expresar la condenación de la guerra, como instrumento de política Nacional en sus relaciones mútuas.

Méjico presentó otra proposición, que fué suscripta por los Estados Unidos y las demás Repúblicas Pan-Americanas.

Se declaraba en ella que todas las contiendas internacionales "podían ser resueltas pacíficamente" y que la guerra de agresión constituía un "crímen internacional contra la especie humana". Afirmaba que "toda agresión se considere ilícita y como tal prohibida" y que los Estados americanos emplearían todos los medios pacíficos para resolver los conflictos que pudieran surgir entre ellos".

Pero no está de más decir, que esta proposición de Méjico de conciliación y arbitraje será objeto de una conferencia sobre estos dos extremos que se celebrará en Washington dentro de un año.

Por otra parte Mr. Kellog excluyó a España del número de las Naciones a quienes citaba para firmar ese Tratado contra las Guerras diciendo ahora, que no estuvo en su ánimo excluir a España, sino por el contrario, desearía que firmara la proposición primero y el Tratado de paz, para abolir las Guerras, después.

De lo expuesto resulta que, en la Conferencia de la Habana, se votó contra las guerras de agresión y no contra toda clase de guerras; y eso es lo mismo que dice el Tratado de Versalles, pero no lo que propone Mr. Kellog, y si lo que sugirió Mr. Briand, en la proposición de paz perpetua que hizo a Francia en Abril último.

Francia, y ya se verá que con ellas están Inglaterra, Italia, Bélgica y Japón lo quieren es que no se modifique ni en un ápice el Tratado de Versalles, que no firmaron los Estados Unidos, y que quisiera Alemania ver destruído.

Y como Mr. Kellog quiere esa modificación, no hay medio hábil de aceptar la proposición de los Estados Unidos.

Las Naciones Hispano-Americanas no quieren dejar de formar parte de la Liga de Naciones de Ginebra, como se va a demostrar ahora, viendo que vuelven a ella España, la Argentina y Brasil, porque ella tiene un carácter mundial, sin hegemonías, mientras que en los Estados de América los Estados Unidos, como decía Mr. Woodrow Wilson, se creen el "hermano mayor" con todas las consecuencias que este concepto implica.

UN ESTUDIO SOBRE RUSIA

(Para el DIARIO DE LA MARINA)

Numerosos viajeros se dirigen al reino sombrío de los Soviets para realizar allí, apresuradamente, encuestas. Representan a la inteligentsia de los países más principales de Europa. No domina siempre en ellos el espíritu crítico sino el deseo de redimir a naciones contribuladas, estudiando reformas en un país que ha sufrido la más profunda trasmutación social.

Esta vez un aristócrata, el príncipe de Rohan, de la rama mayor de esta familia que emigró, bajo la amenaza de la Revolución Francesa, y se estableció en Austria definitivamente, ha visitado Moscú y Leningrado, la antigua Petersgurgo o Petrogrado.

Karl Anton Rohan es conservador. Se ufana de serlo y define su posición espiritual antes los problemas de nuestro tiempo. Conservador es quien desdeña ideologías estériles y se instala en la realidad: respeta, como William James, el hecho resistente, brutal, the stubborn fact. Conservador es también el que profesa un escepticismo limitado y prudente y no cree que va a llegar al milenario, que va a realizarse, si fenece el régimen capitalista y triunfa el proletariado, la redención de los hombres, y que un nuevo Israel destruirá la pravedad de sociedad atadas a la tierra.

Rohan es "buen Europeo", de la mejor tradición, como el príncipe de Ligne y Stendhel, como Victor Hugo, que vaticinaba la formación de los Estados Unidos de Europa, como Niezche frente a Bismarck, mientras triunfaba con desmesura el nacionalismo alemán.

A su actividad, desde el castillo de Albrechstberg, se debe la fundación, en años posteriores a la gran guerra, de Uniones de vastos programas, que multiplicaban vinculaciones y simpatías entre los directores de la conciencia europea y congregan, en ciudades consagradas al pensamiento puro, así, en Heidelberg, en Octubre del año pasado, a escritores de países que fueron enemigos. En una revista, órgano de esas generosas Uniones, la Europaische Revue, colaboran, animados por la ambición de unidad, lo mismo Ernst Robert Curtius que Paul Valéry, pensadores germanos y críticos franceses.

Como otro turista, el profesor belga Charles Sarolés que hoy es maestro en la Universidad de Edimburgo, Rohan sabe ruso y, en su visita, ha podido conversar con muchas gentes, leer la prensa diaria, tracear direcciones y ambiciones en un país de actividad exasperada. Al mismo tiempo que visitaba teatros y escuelas, se movía en los círculos de la alta diplomacia, los comisarios le recibían y halagaban, para convencer a un príncipe de los beneficios prodigados por un régimen adusto, laborioso, sin gracias de corte, sin elegantes privilegios.

Podemos interpretar de esta manera las impresiones del escritor que no pretende haber escrito un libro orgánico, sino notas para un diseño general, ein Skizzenbuch.

1o. Rusia es ahora, como Italia, país joven o pueblo remozado que desecha tradiciones y avanza libre y enérgicamente por nuevos derroteros. Es realista en la plena acepción del término, acumula ruinas, destruye con atroz piqueta y reconstruye, animada por fe inquebrantable, el porvenir, ese futuro que considera necesario y redentor. El pueblo se conserva sano, abandona los refinamientos de nuestra vida artificial y vuelve a lo primitivo con decisión. No le preocupan ya las sutilezas del exámen psicológico, ni se abandona en el nichevo. Pasarán de moda los personajes de Dostoiewski, angustiados por un análisis excesivo. ¿Quién, al sufrir intensamente, pungido por las necesidades de la acción, puede dejarse invadir por la duda, almohada de Montaigne que sirve en tiempos serenos y sin tragedia? Va estrechándose el horizonte de cada ruso, pero dentro de él se mueve con más firmeza que antes. Destierra el amor, las complicaciones sentimentales de las novelas, del teatro, e ingresa en un severo y silencioso asilo, cada zona de Rusia que ha llegado a ser un "gigantesco convento de hombres".

2o. Anima al pueblo ruso la fe que levanta montañas. Misticismo, religión del progreso acelerado: incontrastable mesianismo, creencia en la misión de la raza y dentro de ella de la clase pura, resuelta, que ha vencido a la burguesía, que ha aniquilado al zarismo. Sin esa religión no podrían explicarse los sacrificios aceptados por las masas dolientes, en largos años de guerra civil, de guerra externa, su actitud ante el reino del terror y el espectro del hambre. ¿Qué importan tantos males si Rusia va a redimir pueblos, a salvar almas?

3o. El partido que gobierna es una orden religiosa, la orden del ateísmo, escribe ingeniosamente el observador viandante; grupo ascético, duro con los demás y consigo mismo; minoría activísima que ejerce la más dura tiranía. El K. P. cuenta tan sólo con un millón de miembros. La fuerza del partido en un país inmenso no hemos de medirla por el número de los que en él militan sino por la disciplina, por el noviciado a que se somete todo candidato, seis meses a dos años de severas preparación antes de que sea pronunciado el dignus es intrare. El comunista que vaca a una función dentro del régimen recibe magro estipendio, no más de doscientos cincuenta rublos mensuales, unos cierto veinte dólares; vive en mediocridad apenas dorada. Se separa así radicalmente la riqueza del poder y se evita que intereses secundarios inficionen al representante de una austera agrupación. Cuando un comunista crece en prestigio y no es ya simple instrumento de la Isla, se le separa, se le destierra, como lo hacen los jesuitas. Nadie puede aspirar a prepotencia, todos sirven a un pensamiento general. La pobreza, la obediencia constituyen aspectos esenciales de esta política desinteresada, cruel y firme. Rohan considera que mientras subsista tal fuerza moral perdurará el régimen en la forma presente y podría destruirlo solamente la repentina aparición de un condotiero, de un Kan como los que vivieron, en remotos tiempos, de Tartaria, o la influencia de un dulce profeta tolstioyano, de un Gandi eslavo.

4o. El partido comunista mantiene el orden en todas las Rusias, después de la Revolución de 1917, de la guerra exterior, de la terrible presión del hambre. Sin él, sin su acción dura y constante, volvería la inmensa nación al caos. Partidarios y enemigos del régimen imperante sólo temen que estallen nuevos conflictos con los Estados Unidos llamados capitalistas y burgueses; porque volverían entonces el desorden interno y el terror, y terminaría la extraordinaria aventura del bolchevíquismo en que se mezclan, como en la retorta de un nuevo Mefistófeles, tantos males y algunos bienes. Mientras se conserva el orden, aunque sea en virtud de una áspera y tétrica tiranía, la nación vive, lentamente próspera, olvida sus dolores, cura sus terribles males, en un ambiente de brutalidad y de simplicidad.

Cuando se entregó la tierra a los aldeanos, al establecerse el maximalismo, reinaba en los campos desorden y confusión. ¿Quién ponía límites al espíritu de venganza, a una ávida conquista, a la destrucción de un régimen? Intervino, entonces, bajo la inspiración de Lenin, el comisario bolcheviquista, transigió en parte con la ambición de los labradores y representó el orden y la autoridad contra el devastador turbión de pasiones y codicias.

5o. Hace treinta años se creía en el necesario dominio de la inteligencia; las ideas, en el cielo platónico, recibían de las mentes más altas, culto apasionado. Rusia invierte el orden de los valores clásicos y concede a la acción indiscutible primacía. Rohan recuerda aquella curiosa disertación del Fausto de Goethe que acaba con esta franca afirmación: en el principio no era la Palabra, el Logos, ni el Espíritu ni la Fuerza sino la Acción. Im Anfang ar die Tat.

Eficiencia o eficacia, dinamismo, actividad audaz, más allí del bien y del mal, entusiasmo en la creación, aceptación sin amargura de lo que hay de irracional en la existencia, de contrario a nuestras normas y a nuestra lógica, como en la mejor lección de Nietzche.

6o. Por último, Rusia se reforma a sí misma, sigue una ruda original, obedece, al construir y al crear, a instintos profundos. Hemos de estudiarla sin imitarla, enriquecer nuestra experiencia política con el ejemplo de esa raza torturada, movida por un ímpetu que parece demoniaco, pero no puede olvidar cada pueblo de Europa y de América que sus problemas difieren radicalmente de los de esa nación primitiva y sin concierto, sobre la cual gravita un patos peligroso, pero no un etos, según la distinción frecuente en la doctrina alemana. El Viejo Contienente se enorgullece de ser más diferenciado, más complicado, no lo que se refiere a técnica y a civilización, no sólo frente a Rusia sino también en relación con Italia. Ha de resolver a su manera el problema general, que se reduce a conciliar la emancipación de las masas con la estabilidad y la continuidad del poder, a formar una nueva élite, una nueva aristocracia que pueda contar con la confianza del pueblo y en su nombre, crear historia. El elemento director, valiéndose de la técnica semejable a la empleada por el psicoanálisis, penetrará en lo subsconciente de cada pueblo, y derivará fresca energía de su contacto con la multitud.

PARIS, Febrero de 1928.

Francisco GARCIA CALDERON

M.E.C.D. 2016

Ganó el Campeonato de Basket Ball Femenino el Loma Tennis

KID CHAROL PELEARA EL PROXIMO SABADO CON BONAGLIA EN BUENOS AIRES

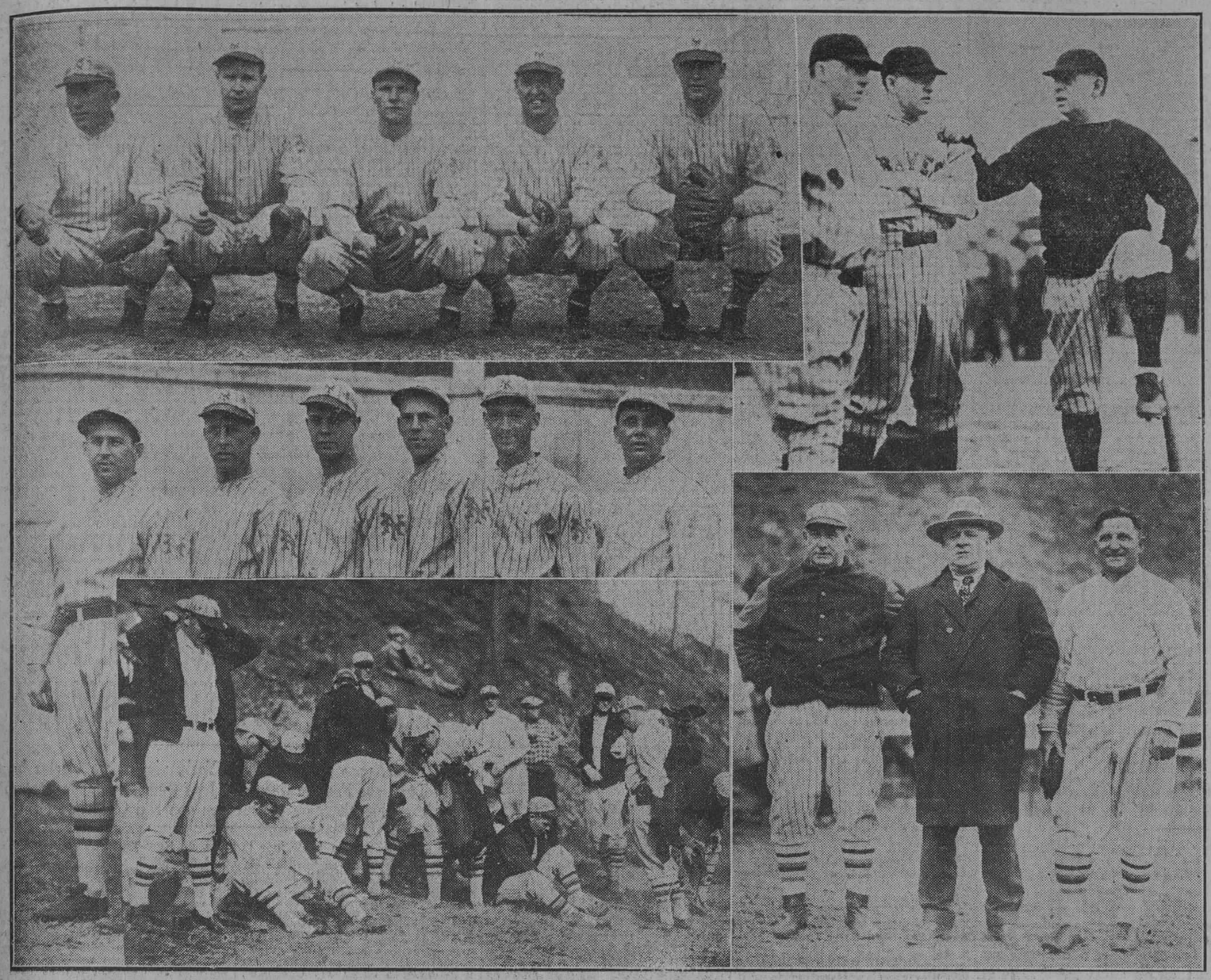

La foto superior, izquierda, muestra tra a los cinco catchers de los New York Giants en su campamento de prácticas en Hot Springs, Arkansas; de izquierda a derecha: James Taylor, John Cummings, Alfred Spohrer, W. V. Barret y J. F Hogan. Este último catcher fué adquirido por Mc Graw del Boston Braves, en compañía de Jimmy Welsh, a cambio de Rogers Hornsby. A la derecha, línea superior, aparece Rogers Hornsby, al centro del grabado, conversando con el manager del Boston Braves, Jack Slattery, y otro miembro del team. Al centro aparecen los reclutas de los Gigantes (Giants) Jack Levy, Chester Nichols, William Walker, Ben Cantwell, Arthur Johnson y Leo Mangun. En la parte inferior aparecen los jugadores del New York sentados algunos al pié de la lomita preparándose para el training de la mañana en su campamento. A la derecha se encuentra el manager y co-propietario del New York, el célebre Mc Graw, acompañado de Roger Bresnahan y de Hans Lobert observando el trabajo de sus reclutas.

UN RATO DE CHARLA CON EL ENTRENADOR DEL REAL CLUB IBERIA

Juan Luqué de Serrallonga se marchará próximamente a España, pero es probable que vuelva.—Está satisfecho de la labor de jugadores.—En nueve meses el equipo bajo sus órdenes se anotó diecinueve triunfos y dos empattes; perdió sólamente dos juegos.

(Por "PETER")

Tuvimos el gusto de recibir la visita de Juan Luqué de Serrallonga, el entrenador del equipo de futbol del Real Club Iberia, quien resulta en la actualidad el hombre del día en el mundillo balompédico con motivo del brillante triunfo alcanzado por ese team en el Concurso Omega. Luqué correspondía a una invitación que le hiciéramos al terminar de anotarse el once de los leones su postre, triunfo en el citado torneo.

Queríamos charlar con Serrallonga, teníamos gran interés en saber de qué arte se había valido para metamorfosear a ese Club que en la actualidad es la Clase del Futbol tropical. Porque no hay duda de que el conjunto del Real Club Iberia ha mejorado en su forma de juego un ciento por ciento bajo la dirección de Luqué.

Los jugadores de ese team no jugarán al ajedrez con los pies, como se decía de los olímpicos uruguayos al terminar la justa de 1924 en Colombes, pero tratan de hacerlo y con ello han proporcionado muchas tardes de intensa emoción a los aficionados que van a ver jugar futbol a los grounds almendarinos.

Queríamos también felicitarle por su triunfo y charlar un rato para sacarle algunas manifestaciones y decírselas a la afición. Y todo lo conseguimos muy fácilmente, pues Luqué no es de las personas a quienes se le suben los triunfos a la cabeza. En la actualidad, es el mismo hombre llano, sincero, agradable, que conocimos a su reciente llegada de Vigo, allá por el mes de Abríl del año pasado. Y más que estas cualidades, hemos advertido en el curso de la larga entrevista, una gran modestia que se vé que es natural, no ficticia.

Luqué de Serrallonga cautiva con su conversación; tiene cultura, es un carácter. En fin, el hombre vale. Y si alguien hubo que no lo creyó así fué seguramente por habérsenos presentado cual un bohemio, con el ropaje de un aventurero.

Hemos dicho que es un carácter, y ese calificativo no es nada exagerado. ¿Prueba? Recordamos el último match contra el Cataluña. Aquella tarde el team de los noys terminó el primer half con score de 3x0 a su favor. Los jugadores del equipo Real habían jugado una parte inicial con desgane, sin vida, parecía en fin, otro equipo. Y cuando los jugadores se disponían a abandonar la cancha, Luqué se adelantó y atajó a los primeros atletas de su equipo. "No me salga nadie", dijo autoritariamente, con acento sevillano el entrenador; luego que estaban todos reunidos, mirándose unos a otros, les echó esta filípica: "Veremos si hay vergüenza deportiva. Aún hay tiempo de ganar". Los jugadores se sentaron "en grupo árabe"—como dijo Centro Forward—junto al área de penalty. Al reanudarse la lucha parecían haber vuelto en sí de su letargo los jugadores; hicieron unas cuantas filigranas, bordaron sobre el césped algunas de sus maravillosas combinaciones y vinieron los goals, uno tras de otro, hasta completar cuatro. Si más hubiera hecho falta, más habría fabricado la maquinita humana. Tal fué el efecto que produjo en el ánimo de los jugdores el gesto de su entrenador.

Goce el lector, como hemos gozado nosotros con la interviú que sostuvimos con don Juan Luqué de Serrallonga.

—¿En qué fecha se hizo cargo del equipo del Real Iberia?

—En primero de Junio de 1927, hace, pues, nueve meses.

—Durante este tiempo, ¿en cuántos partidos ha tomado parte su Club?

—Entre partidos amistosos, de entreno con equipos de primera categoría y oficiales de la Copa Omega, veintitrés.

—¿Cuántos perdió?

—Dos. Con el Fortuna, 4-3, y con el Centro Gallego, 2-1.

—¿Empates?

—Dos: Hispano y Olimpia.

—¿Ganó entonces?

—Diecinueve.

—¿Sabe el número de goals marcados a favor del Real Iberia?

—Ochenta.

—¿En contra?

—Veintitrés.

—¿A qué obedece esa cadena de éxitos del Real Club Iberia?

—A la voluntad, codicia, amor propio, compañerismo, exaltación de fe por el credo iberista de los jugadores del primer equipo.

—¿Y el del Reserva obtenido contra la Juventud Asturiana?

—A una consecuencia lógica derivada del hermoso ejemplo del primer equipo durante sus actuaciones con los otros clubs locales.

—¿El mejor jugador de su cuadro?

—Todos.

—¿Del Reserva?

—Son todos por igual, dignos cachorros de los leones.

—¿Quiénes han sido sus más firmes y decididos colaboradores?

—La Junta Directiva y la Comisión de Futbol, que en todo instante robustecieron mi autoridad y concedióronme amplias facultades no interviniendo para nada en formación de cuadros, dejándome en completa libertad de acción y no entorpeciéndome en lo más mínimo en el desarrollo de mi programa, alentándome en todo instante con su confianza plena, partidos todos los colaboradores, Gonzalo Piñeiro, gran iberista y fraternal amigo, eficacísimo por sus conocimientos, por sus aptitudes deportivas, y Lago, capitán del equipo, fiel intérprete de mis recomendaciones, jugador de gran prestigio entre sus compañeros y de amplia visión y concepción de tácticas a emplear en el transcurso de los partidos.

—¿Otros colaboradores hay?

—Los jugadores que con un cariño que jamás olvidaré, con una moral propia, elevadísima, con un hermoso y elevado concepto de la dignidad deportiva que simbolizan, en un entusiasmo loco y con un afán místico de ofrendar a su Club hazañas heroicas reparadoras de agravios e injusticias deportivas, han logrado el éxito de su ideal conquistando invictos el trofeo Omega y proporcionándome con ello la mayor satisfacción de mi modesta e ignorada vida deportiva.

—¿Y su labor?

—Ninguna, Peter, todos cuantos triunfos han conseguido mis jugadores lo han logrado por sus méritos propios, personales, extraordinarios, nada he puesto de mi pobre y propia cosecha futbolística, el Iberia era un gran equipo cuando tuve el honor de hacerme cargo de su dirección técnica, nada tenía que enseñarles ni hacer, todo ya estaba hecho, mi suerte ha sido inmensa: cualquiera en mi lugar hubiese triunfado; los méritos y la labor deportiva personalísima de mis jugadores, han irradiado sobre la oscuridad e insignificancia de los míos, iluminándolos con los destellos de sus triunfos y labrando para mí el prestigio de un nombre deportivo del que siempre careci.

—¿Entonces cuáles son los motivos por los que abandona su Club?

—El vehemente deseo de abrazar a mi anciana madre y la ilusión de unirme a la mujer elegida. Mi vida, más que vida ha sido un eterno combate, hora es ya de hacer un alto en la lucha. Constantemente recibo cartas de mi madre llamándome a su lado. Es ya muy anciana y cree no volver a verme, quiero proporcionarle la alegría del anhelado retorno y disfrutar de sus caricias y halagos maternales así como gozar de las delicias de un hogar todo quietud, paz, venturas soñadas, transformadas en felices realidades y compartidas con la novia infinitamente buena, cuyo cariño cubrió con flores la boca negra del abismo de mi desordenada e inquieta vida.

—¿Qué Club considera mejor?

—Todos los Clubs pueden llamarse de tú; en todos existen jugadores de extraordinaria valía. Cada Club es digno de admirar por sus diferentes características de tecnicismo; considero a cualquiera de ellos dignos del honor que la suerte, mujer al fin, no ha concedido ahora en el actual torneo deportivo del Trofeo Omega.

—¿Su mayor satisfacción?

—El ser querido y respetado por mis compañeros los jugadores de mi equipo, el haber proporcionado unido a ellos el logro del triunfo invicto para mi Club y la satisfacción honrada y sincera de creer no haber dado en ningún motivo para dejar enemigos en esta tierra hospitalaria que pronto abandonaré.

—¿Su mayor pesar?

—El dejar mi Club que de manera tan bondadosa me ha prodigado delicadezas y atenciones inmerecidas por mí, pero que son patrimonio del Real Iberia, el abandonar a mis compañeros con los cuales bajo el mismo techo y profesando el mismo ideal, he compartido sus alegrías, sus tristezas, sus inquietudes, su optimismo, sus ilusiones, sus triunfos, lejos de mi Patria ellos reemplazaron en mi corazón a los afectos ausentes, constituyendo para mí una segunda y numerosa familia de cuyo cariño tengo testimonios inolvidables.

—¿Volverá usted?

—¡Quién sabe! Son muy hondas las raíces de afecto que el Club arraigó en mí, quién sabe si algún día al trepar por unos recuerdos tropiece con alguna raíz que brote al conjuro de la evocación y otra vez se despierte en mí el luchador de siempre y me reenganche de nuevo, como soldado raso en las huestes iberistas.

—Para terminar, ¿qué ponemos en boca suya?

—Mi agradecer sincero, inmenso, a la prensa deportiva local que de manera tan bondadosa y delicada me ha dignificado y confundido con sus elogios; a los jugadores de todos los Clubs, de los cuales mi mayor honor es ser compañero; a todos aquellos que durante mi estancia en La Habana me hicieron el honor de su amistad. Al Real Iberia toda mi devoción, a sus jugadores todos mi afecto, y, por último, como sincera y delicada devolución de exquisita cortesía y cordialidad mi agradecer a mi compañero y maestro Paco Bru, por sus conceptos laudatorios, nobles, sinceros, correctísimos, vertidos por el que reuniendo verdaderos méritos y excepcionales cualidades deportivas, debió sonreírle la victoria como una antigua y conocida compañera...

HERMOSO RECORD DEL IBERIA

Iberia	0	Hispano	0	3 Julio	1927
„	7	Fortuna	3	24 Julio	1927
„	1	Centro Gallego	2	7 Agosto	1927
„	5	Fortuna	2	14 Agosto	1927
„	3	„	4	28 Agosto	1927
„	0	Olimpia	0	4 Septiembre	1927
„	1	Hispano	1	20 Septiembre	1927
„	9	América (reforzado)	1	2 Octubre	1927
„	3	Deport. Camagüey	2	10 Octubre	1927
„	8	Juv. Artemiseña	1	12 Octubre (a)	1927
„	1	C. Gallego (a)	1	22 Octubre	1927
„	4	Fortuna	1	30 Octubre	1927
„	1	Olimpia	0	6 Noviembre	1927
„	1	Centro Gallego	0	13 Noviembre (b)	1927
„ (b)	1	Juventud Asturiana	0	20 Noviembre	1927
„	2	Hispano	1	4 Diciembre	1927

TROFEO OMEGA (INVICTOS)

Iberia	4	Hispano	1	18 Diciembre	1927
„	8	Baleares	0	1 Enero	1928
„	5	Centro Gallego	0	15 Enero	1928
„	4	Cataluña	3	29 Enero	1928
„	2	Fortuna	0	11 Febrero	1928
„	7	Olimpia	0	18 Febrero	1928
„	4	Juventud	0	25 Febrero	1928

ANOTADORES DE GOALS

Alvarez 15; Reyes 6; Edelmiro 19; Torres 13; Pedrito 15; Gonzálo 9; Garraus 3. Total 80 a favor y 23 en contra.

(a) Suspendido en el primer tiempo.

(b) Jugó la Reserva del Real Club Iberia.

KID CHAROL PELEARA EL SABADO CON BONAGLIA

BUENOS AIRES, marzo 6. (UP), Hoy se decidió, de manera definitiva, celebrar el bout de peso mediano entre los boxeadores Esteban Gallard (Kid Charol) cubano, y Miguel Bonaglia, italiano, el próximo sábado. Los dos adversarios son campeones de la división middle en sus respectivos países

Tom Heeney ha Retado muy Formalmente Ante la Comisión a Tunney

Pero el organismo del boxeo lo reconoció como el aspirante número dos

NUEVA YORK, marzo 6. (U. P.) — Tom Heeney, peso completo de Nueva Zelandia, ha desafiado a Gene Tunney, llenando hoy los requisitos necesarios ante la Comisión Atlética del Estado de Nueva York. La Comisión aceptó el desafío, pero le ha señalado a Heeney el número dos, debido a que Jack Sharkey, peso completo de Boston, desafió al campeón en fecha anterior.

Charlie Harvey, manager de Heeney presentó un check certificado por la suma de dos mil quinientos pesos; pero la junta no lo aceptó.

En el caso de que Johnny Risko derrote a Sharkey el lunes por la noche, Heeney quedará reconocido automáticamente como único contendiente a la corona de peso completo.

La Comisión decidió hoy no readmitir a Joe Dundee campeón de peso welter, ni a su manager, Max Waxman, en este Estado hasta que la Comisión de California no levante la suspensión dictada contra ellos. Estoy dispuesto a votar por la readmisión de Dundee tan pronto como la Comisión de California levante la suspensión, dijo el comisionado Muldoon, pero no así lo mismo para Waxman.

Muldoon calificó a Waxman como "el peor tipo de manager de pelea".

LLEGO GILBERTO CASTILLO

Gilberto Castillo, el peso fly de Oriente que peleará el sábado con José A. Argüelles, llegó ayer noche del indómito Oriente, haciéndonos inmediatamente una visita de cortesía. Castillo nos manifestó que se encuentra en la mejor forma para su próximo match.

En el Juego más Interesante que se Recuerda las Bolshevikes del Loma derrotaron a las Girls del Vedado

CERCA DE TRES MIL ESPECTADORES ACUDIERON AYER AL FLOOR AZUL ESTABLECIENDO UN RECORD DE ENTRADAS PARA ENCUENTROS DE BASKET BALL. ROSITA VEGA, LAS HERMANAS DE FREIXAS, GISELA COMALLONGA Y NENA SUAREZ LUCHARON MUCHO POR EL TRIUNFO VIBOREÑO

La concurrencia más grande que se recuerda en un juego de basket ball en Cuba—posiblemente cerca de tres mil espectadores— vió ayer cómo el five del Loma Tennis Club derrotaba al famoso quintento del Vedado, 14 por 12, anexándose la supremacía del sport de la cesta entre nuestras feminas.

Todo cuanto se diga respecto a la concurrencia y a la clase de juego que desarrollaron los dos teams, resulta pápido comparado con la realidad. Y confieso que anoche presenció una de las batallas más espectaculares que se han dado en Cuba desde que aquellos entusiastas de la Y. M. C. A. decidieron implantar en nuestra patria el deporte inventado por viejo Naismith.

El team viboreño jugó como hasta el presente no lo había hecho, pudiendo decirse que se mostró alerta en todos los momentos, gardeando perfectamente a las Marquesitas, impidiendo que tomaran ciertas libertades en el floor. Nena Suárez, una de las mejores basketbolistas que ha producido la "ciudad nueva" demostró ayer sus excepciones condiciones para este interesantísimo deporte, contribuyendo poderosamente a la victoria conquistada por su team con pases estupendos y un guarding hermético que resultó una de las notas características del game.

Rosita Vega, la maestra del dribble, ofreció también brillantísimas exhibiciones de este departamento del juego, llevando la bola de un lado a otro del court para pasarla después a Gisela Comallonga, que generalmente se encargaba de sellar la jugada con un buen goal.

Ella y Margot de Freixas formaron una muralla inexpugnable cerca del goal azul, impidiendo diversos rallies de las Marquesitas que casi representaban la pérdida del game. Totó López Senen también ayudó mucho al triunfo, y Hortensia de Freixas, entrando a última hora por una corazonada de Cuco del Real, se cubrió de gloria disparando una bellísima canasta desde el centro del floor que le ganó los aplausos sinceros de todos los aficionados que presenciaban el encuentro.

LAS AZULES

Las Marquesitas, a su vez, jugaron con muchísimo coraje y en todos los momentos buscaron los puntos que pudieran decidir el encuentro a su favor. Consuelo Batista y Fina la Rosa resultaron columnas de positivo valor en el trabajo del team, ya que gracias a sus oportunísimos pases y al fuerte guarding que desplegaron sobre Nena Suárez, lograron que su scompañeras se anotaran buenos juntos y que la simpatiquísima estrella de los Bolshevikes jugara los cuarenta minutos del game sin poder anotarse un solo field goal.

Mercedes Menocal las ayudó mucho en esa labor, aunque gardeó con extrema dureza en muchos casos, provocando su salida del juego que indudablemente debilitó mucho al team, pues a partir de ese instante la prolongada Teté López Senen pudo actuar con entera libertad.

Martica Ferrer disparó dos buenas canastas, pero el nerviosismo que la dominaba le hizo fallar en determinados momentos, cuando un goal oportuno hubiera dado a su five la delantera del score. En el guarding estuvo bastante eficiente, pese a que bajó muy pocas veces hasta el goal de sus contrarias.

Patria Pina lució bien a ratos, pero a pesar de sus esfuerzos no pudo impedir que Gisela Comallonga le disparara tres buenas canastas que pesaron mucho en el resultado del game.

Baby de Cárdenas entró en juego a última hora y se anotó un goal bastante bueno que puso la victoria lomista al borde la piragua, pero después falló una canasta mansita, faltando 32 segundos para terminarse el juego que hubiera dado el triunfo a su team.

EL GAME

Fué verdaderamente espectacular pudiendo decirse que desde Troadio Hernández tiró la primera bola en el center hasta que Gisela aseguró la victoria con su foul goal, faltando dos segundos para terminarse, todas las contendientes pusieron en la lucha sus mejores esfuerzos tratando siempre de inclinar la victoria a su favor.

Cerca de las nueve y media dió comienzo la sensacional prueba basketboística, mostrándose ambos fives sumamente nerviosos en los primeros instantes del game. Un foul de Rosita Vega dió motivo para que Consuelo Batista anotara el primer punto de la noche, dando al V. T. C. una oportunidad de iniciar con pie derecho la magna batalla.

Poco después Gisela se anotó un gran goal angular por pase de Nena Suárez, poniendo a su team al frente en el score, 2 puntos por uno. Un goal de Martica Ferrer dió nuevamente la delantera al Vedado, pero casi simultáneamente Rosita Vega tiró un foul que le cometió Fina la Rosa, haciendo posible el empate a tres tantos.

En esta forma jugaron ambos fives durante algunos minutos, hasta que Rosita anotó una infracción de Martica Ferrer, poniendo otra vez al Loma al frente de la anotación. Después Gisela tiró par de goals más y el half cayó marcando una anotación de 8 por 3 a favor de las viboreñas, con gran contento de tres preciosas chiquillas, simpatizadoras del team, que me ofrecieron bondadosamente un puesto en el banco bolshevike, ya que un grupo numeroso de encantadoras girls había tomado por asalto el palco de la prensa, dispuestas a defender contra viento y marea el terreno conquistado con tal de no perder un solo detalle del trabajo baskesbolístico de las muchachas.

REACCIONA EL V. T. S.

Al iniciarse el segundo half las azules reaccionado mucho, iniciando diversos ataques contra el goal bolshevike que culminaron con dos magníficos goals de Fina la Rosa y Martica Ferrer, que pusieron el score 8 por 7.

Un foul de Consuelo Batista que anotó Nena Suárez sirvió de perfecta riposta al ataque azul, terminándose el tercer quarter con una ventaja de dos puntos para las viboreñas.

Comienza el período postrero y casi de entrada, Nena Suárez y Patria Pina cometen un doble foul a emplear rudeza innecesaria por la posesión de la bola. Ambas anotan las infracciones y los scores suben un punto más, quedando en firme la misma diferencia de dos puntos que reinaba al iniciarse el cuarto período.

Luchan los dos teams con verdadero amor propio, en su afán de llevar la bola hasta su goal, sucediéndose algunos fouls seguidos que fueron fallados por Marticta Ferrer, Margot de Freixas y Gisela Comallonga; finalmente Hortensia de Freixas sustituye a Rosita de Vega, y de entrada recibe un pase excelente de Gisela, convirtiéndolo en goal mediante un esfuerzo extraordinario. La bola cortó rápidamente las mallas, como indicando que algo extraordinario había sucedido. Baby de Cárdenas ripostó a ese disparo con un bonito goal de cuchillo, poniendo el score 12 por 10, pero después, Gisela buscó dos fouls seguidos que sirvieron para consolidar el triunfo, pues aunque Martica Ferrer anotó su segundo y último goal de la noche, esos dos puntos no fueron suficientes y el match cayó marcando una anotación de 14 por 12 que daba al Loma Tennis Club la supremacía del basket ball femenino en Cuba y dejaba a las Marquesitas con las ganas de anexarse su segundo campeonato consecutivo.

Al terminarse el encuentro todos los partidarios del team rojo se lanzaron al terreno, produciéndose distintas escenas de alegría que demostraron que, por lo menos por ahora, el entusiasmo por el basket ball no ha muerto todavía.

Felicitamos sinceramente a las Bolshevikes por el triunfo alcanzado, haciendo extensiva la felicitación al organizador de este simpatiquísimo campeonato, que ha dado motivo para muy agradables reuniones en el floor del V. T. C.

DON CIPRIANO.

Buen Final, Reñido Match

LOMA	Fi.G.	Fo.G.	F.C.
Nena Suárez, f	0	2	1
G. Comallonga, f	3	2	0
T. Senen, c	0	0	1
Rosita Vega, g	0	2	4
M. de Freixas g	1	0	0
Totales	4	6	8

VEDADO	Fi.G.	Fo.G.	F.C.
Marta Ferrer, f	2	0	0
Consuelo Batista, f	0	1	0
M. Menocal, c	0	0	4
Fina la Rosa g	2	0	1
Patria Pina g	0	1	3
B. de Cárdenas c	1	0	0
Totales	5	2	8

RESULTADO:

Primer half.
Vedado 3
Loma 8

Segundo half:
Vedado 9
Loma 6

TOTALES:
Vedado 12
Loma 14

Referee: T. Hernández.
Anotador: S. Varona.
Cronometristas: Valdés Ortas.
Jugado en el Floor de V. T. C.
Umpire: O. Campuzano.

Otro Triunfo de Lewis

Derotó en una lucha muy lenta a Pul Jones, de Houoston, Texas

ATLANTA, Estado de Georgia, marzo 6. (UP) Ed Strongler Lewis, campeón mundial de lucha grecoromana y libre, vino hoy a Atlanta y defendió aquí con éxito su título contra Paul Jones, de Houston, Texas, en un match muy lento.

Lewis ganó la primera caída, con una llave de cabeza a los 39 minutos, y la segunda con otra llave semejante, en diez minutos.

CAMPEONATO INTER-FABRICAS DE BASE BALL DE 1928

Citación a los Delegados de los Clubs

Ya se están dando los primeros pasos para la gran contienda de los tabaqueros, la simpática justa que tanto interés ha despertado siempre entre los aficionados al Rey de los Deportes, que se cuentan a millares en las tabaquerías.

El próximo viernes habrá una reunión preliminar en la morada del señor Bernardo Lobo, presidente de la Liga Inter-Fábricas, y para ella se invita por este conducto a todos los delegados de los clubs de base ball que representen a las fábricas de cigarros y tabacos de La Habana.

El lugar de reunión es Llinás 62, y la hora de comenzar es la de las ocho y media.

Se ruega encarecidamente puntual asistencia a los señores que tengan interés en participar de esa justa.

Ya daremos más detalles sobre este campeonato, pues por los informes extraoficiales que tenemos, este año va a resultar uno de los más disputados, pues hay muchos clubs, con muy buenos elementos, que están dispuestos a competir por la supremacía del base ball "nicotiano" que en la actualidad está en poder de los muchachos del Partagás.

Juan Luqué de Serrallonga, entrenador del Real Club Iberia, que después de obtener un brillantísimo triunfo con ese equipo, se machará próximamente a España

M.E.C.D. 2016

Ha Sido Creada la Federación Nacional de Track y Field

UNA EXPLOSION ELECTRICA BARRIO CON TODOS LOS FAVORITOS Y LOS CALCULOS DE LOS HIPOTECARIOS

Nayarit, timoneado por el divino Meyer, fué el único preferido de los Macetines que escapó de la Degollina. — El desgraciado Western Eagle no logra hacer la cruz, cayendo derrotado por el muy mejorado Era.

PERNIA SE ANOTO LA INICIAL CON BALL OF SPEED

A medida que rápidamente se acerca el actual mitin hípico de Oriental Park a su fin el 18 del corriente, se suceden en el bello escenario de los nobles thoroughbreds las sorpresas e remunerativos dividendos para muchos felices mortales que transurren por la pista sin faltar una sola función.

Contínuas descargas de fluido eléctrico, salvo en una sola excepción, fueron la característica de la función celebrada en Oriental Park. Los favoritos, tras rachas que en días anteriores hubo de corresponderles, fracasaron en cinco de los seis turnos que integraban el programa de ayer tarde, con lesivos resultados para los form-players, amigos de confiarse al favorito de vigueta en sus habituales cotizaciones de 3 a 5, 4 a 5 even money.

Unicamente Mayarit en el tercer turno pudo poner breve paréntesis a la tángana que los inesperados propinaron sin piedad a las legiones de Macetines, Hipotecarios y Aguaciles. Pop Stacy nada de eléctrico tuvo en su éxito, pero figuraba como segundo favorito en su carrera.

Oscar Pernia, que rara vez ha podido lucir este invierno, pudo anotar en el primer episodio a bordo del 6 a 1 Ball of Speed. Chocolate Soldier de 2 y 1/2 a 1, el escogido para tumbar a Lower Five de 1 a 2, hizo su mejor esfuerzo del mitin, para fallar solamente por pulgadas. Lower Five nunca pudo acercarse, Ball of Speed hizo una gran carrera, y no menos meritoria fué la labor de Oscar Pernia.

CAIDA DE FAVORITOS

Pop Stacy con grandes deseos de lucir en el círculo reservado a los triunfadores, cargó con donosura a Horvath para el paseo victorioso. Scissors lo vió pasar por su lado cual si fuese Peter de Paolo al timón de un Miller Special, y se contentó con dedicarle cierta poco amigable genuflexión. Aquí parecía Miss Body de 6 a 5 como ganadora fácil, pero pasmó de la más pobre manera.

El éxito de Nayarit no fué de los fáciles. Meyer le siguió en place con Mally S y Monmouth después de lucir al frente, se rajó pobremente para ceder el paso a los otros.

En el cuarto turno que aparecía como estelar titulado El Agramonte, el ejemplar Western Eagle, cuya única victoria del mitin dió lugar a su descalificación, se cotizaba gran favorito a razón de 7 a 10, con tal demanda de su papel que algunos se jugaron hasta la cuenta de la plaza. Sobrevino lo que parece un fatal destino de ese ejemplar, tantas veces cerca de consumar la victoria, pero igual número de veces impedido de lograrla, al fracasar por un largo detrás de Era de 12 a 1, y seguido en show el caballo saleta por Charmaine, que por nariz venció para ese puesto al de 8 a 5 Baby Delhi.

Fué una gran arrancada que Dean dió a los juveniles. Era, de los primeros en partir, tuvo la suerte de rehuir los perjudiciales efectos de la empujilla que a otros tanto hubo de restar. A la cabeza de la recta el ganador se ciñó al riel interior, batiendo con entereza y ventaja a Western Eagle. En el último furlong iba cada vez ampliando más su margen de ventaja el ganador. Baby Delhi fué la que más sintió los efectos del amontonamiento en la primera etapa.

BUENA COMPRA

Era, potro hijo de Audacious-Notime, fué vendido hace poco en el remate de las pertenencias de Field-Gerry en el paddock de Oriental Park. Su padre, hijo de Star Shoot, brilló mucho hace años en los tracks metropolitanos.

Tras el éxito con Era de su propiedad, el turfman y trainer J. Y. Christmas ensilló también al ganador de la quinta. Quizás Christmas ni la más vaga idea tenía cuando envió al post a Little Vince que éste habría de echar tanto polvo a sus contrarios no malojeros como Stanmore, Dynamo, Trifle, Tamale Dick, Frankman y Caribe. Dynamo de 2 a 1 parecía el único contrario de Stanmore, pero éste se vió impedido de hacer mejor papel por no haber partido con el grupo. Un diálogo nada amistoso que sostenía con el ayudante del starter fué la causa, y así y todo, luego que cogió su paso, fué salcochando a los restantes con la única excepción del ganador.

Little Vince hábilmente dirigido por Robertson, pudo someter al líder de las primeras etapas Trifle, y después no hubo más lucha. Stanmore segundo por un largo aventajó para ese puesto a Dynamo.

En la del cierre Gwynne con buena monta pudo aventajar por cabeza en el último salto a Miss Emma, dándole a Rancho un éxito que parecía ya en poder de la anterior. Fué un bonito avance por fuera del ganador, para llegar con el apretado como preciso margen a la varilla de las angustias. Two Sixty se mantuvo siempre cerca de los liders, valiéndole eso el tercer puesto delante de Lisab. Este parece más amigo del sprint.

NOTAS DE LA PISTA

Robert Robertson, padre del popular jockey que actúa en Oriental Park, está adquiriendo nuevos ejemplares con que engrosar su cuadra. Después de comprar a Despite en 875 pesos del lote vendido por J. J. McCafferty, está en tratos con otros turfmen para la adquisición de material sano para las luchas que se avecinan en las pistas norteñas.

BUEN PROGRAMA PARA ESTA TARDE

El Manguito a seis furlongs, y el Columbia a milla y 50 yardas, son los dos principales eventos en el programa hípico confeccionado para esta tarde en Oriental Park.

Siete veloces sprinters lucharán en el primero de esos turnos, Yen, Nani Hawaii, Hole Card, Liborio, Clapper Best Friend y Handclasp, que deberán producir reñida contienda.

En el Columbia saldrán a la pista los buenos stayers Sea Lion, The Engineer, Donetta, Gene Oliver, Valence y Billie W.

Los turnos primero y segundo se decidirán a 5 y medio furlongs. Quinto y sexto a milla y 1/16.

SMITHA RECLAMO A PITCHFORK

A raiz de su éxito en la función hípica del lunes, Pitchfork pasó por la vía del claim a ser propiedad de Al. Smitha, el turfman Kentuckiano y cosechero de tabaco. Por la forma actual de ese buen ejemplar, no cabe duda que hizo una magnífica adquisición, pues Pitshforw tiene chance de lucir bien lo mismo en Marianao que en las pistas de los Estados Unidos.

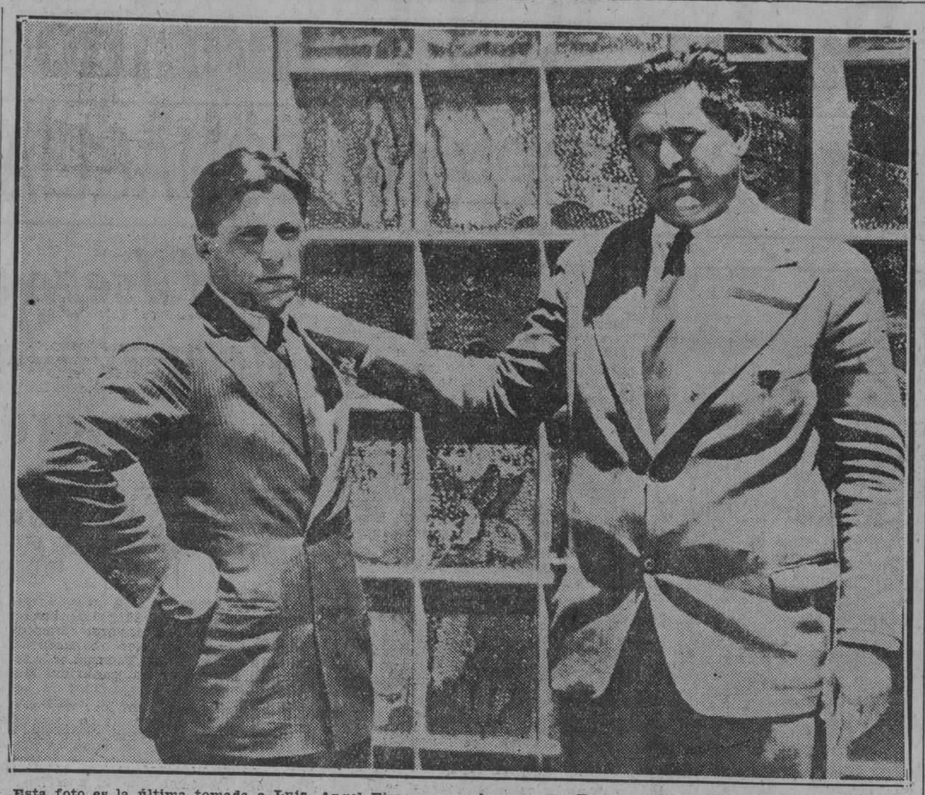

Esta foto es la última tomada a Luis Angel Firpo y a su hermano en Buenos Aires. Nótese al Toro Salvaje de las Pampas convertido en un enorme montón de carne y grasa, lo que le ha de impedir el "come-back"; pero si él no puede regresar al ring, en cambio lo hará su hermano, a quien está entrenando para que vaya a los Estados Unidos a realizar una buena zafra de dólares.

JUARISTI Y GUILLERMO, GANAN EL FENOMENAL, A IRIGOYEN Y TEODORO

Ante un enorme y distinguido concurso comenzaron las lizas de anoche en el Jai-Alai.—Tras una hora de gran peloteo y de emocionantes empates, el prólogo se empató en la trágica. Lo ganaron Hernández y Ramón Aristondo. — Una decena brillante del segundo y triunfo de Lucio y Ansola.—La primera quiniela: Lucio.

HOY, POR LA NOCHE, VA LA GRAN FUNCION EXTRAORDINARIA EN EL VIEJO JAI-ALAI

Encontramos al fanatismo de la noche del salao martes completamente salada y en pleno valle de lágrimas; unos hipando, otros derramando abundosas lágrimas; todos gimiendo; aplaudiendo lo bien que se peloteó el prólogo; pero lamentando que diéra más vueltas que dió el mundo desde que lo hicieron redondo o cuasi redondo.

Lo pelotearon, rudamente, tenazmente, briosamente, los blancos, Hernández y Aristondo, contra los azules Juanito y Llano; que comenzaron bién; que lo continuaron con alma y empuje; que lo remataron con una trágica de las que espeluznan y el espeluznao no se arregla en toda la vida ni con stacombe; igualada que fué la coronación de un rosario de sobresaltos, con sus saltos mortales de necesidad; con lo cual queda explicado el estado lacrimoso y doliente en que me encontré al conglomerado fanático, cuando ingresé mi caricatura en el templo de la discordia en Concordia.

Lo ganaron los blancos. Gran ovación.

Repartido el tilo y el bromuro propio en tan gallardas catástrofes, y lo mismo que si allí no hubiera pasado nada, le entramos tan campantes y pimpantes en el peloteo de la quiniela, que se llevó Lucio, a quien aplaudimos con delirio intremens, porque no tapó el agujero que nos causó la catástrofe del prólogo, y ya más serenos de la serenidad del chaleco, llegamos al segundo, de treinta tantos, que salieron a pelotéar los blancos, Lucio y Ansola, contra los azules Arnedillo Menor y Machín. Salieron disparando con bala rasa y mortífera las dos parejas, ejecutando nada menos que una decena tintada de fenomenal, con estos arrogantes empates: en una y dos; en cuatro y en ocho y en diez. Y se acabó lo que se daba. Lucio, sacando y peloteando certero, y Ansola, pegando, desde todas partes y en todas partes, dominaron, aburrieron y desbarataron totalmente a los dos azules, que metidos los dos en el salón de la mala pata, llegaron a los veinte.

No nos divertimos; pero cobramos la segunda quiniela; que se llevó Guillermo, y después que tomamos con Nicasio Rincón un café carretero dimos candelubia al tabacón, porque se iniciaban los papazos del tercero y fenomenal partido de la noche saieta: de treinta tantos: de blanco Ricardo Irigoyen y Teodoro, contra los azules, Juaristi y Guillermo. Y nada de empates ni de tonterías de esas que enferman el corazón; la salida es azul: es formidable, brutal, estupenda avanzando casi seguido hasta los trece; pero repuestos y pasando los dos blancos a lo rudo, y a lo fenomenal y subiendo rápidamente nos dieron con el empate en tres, que fué de los que espantan. Se repite el festejo en catorce. Segunda ovación. Y nada más. Los dos azules volvieron a lo de la salida, y peloteando de manera soberbia y dura y certera, acabaron con la quinta y con los mangos y los mangueros, que eran los dos blancos, que se quedaron en veinte.

—¡Mango, Mangüé!

Hoy miércoles la gran función en el viejo Jai-Alai.

F. R.

FRONTON JAI ALAI

RESULTADO DE LA FUNCION DE AYER MARTES

Primer partido, blanco, Hernández y Aristondo. Los azules, que eran Juanito y Llano, se quedaron en 24.

Pagó la mutua, a $3.40 los boletos blancos.

Primera quiniela Lucio. Pagó a $2.80.

Segundo partido, blancos, Lucio y Ansola. Los azules, que eran Arnedillo menor y Machín, quedaron en 19. — La mutua pagó a $3-00.

Segunda quiniela: Guillermo. Pagó a $6-60.

Tercer partido, azul, Juaristi y Guillermo. Los blancos, que eran Irigoyen menos y Teodoro, quedaron en 20 tantos.

Pagó la mutua a $2.60.

PROGRAMA OFICIAL PARA HOY MIERCOLES

Primer partido a 25 tantos: Ochoa y Cazalis III, contra los azules Aguiar y Abando, a sacar ambos del cuadro nueve y medio.

Primera quiniela: Juaristi; Ugalde; Arnedillo menor; Berrondo; Olazábal; Hernandorena.

Segundo partido a 30 tantos: Hernandorena y Berrondo, blancos, contra Olazábal y Ugalde, azules. A sacar los blancos del cuadro 9 y medio y los azules del cuadro 10.

Segunda quiniela: Ituarte; Ugartechea; Gutiérez; Guillermo; Irigoyen menor; Eguiluz.

Tercer partido a 30 tantos: Ituarte y Ugartechea, blancos, contra Eguiluz y Gutiérrez, azules. A cacar ambos del cuadro 9 y medio.

Serie de Base Ball Almendarista-R. Sox

El Havana Red Sox de Ramiro Ramírez, y el Almendarista de Alfredo Cabrera, selebrarán una serie de tres juegos en Almendares Park dando comienzo el próximo sábado y continuando domingo y lunes. Todos los matchs comenzarán a las tres en punto de la tarde, costando la entrada a glorieta solamente 30 kilos. Actuarán de umpires los populares Valentin (Sirique) González y Quico Magriñat.

A-4732

ne el teléfono de la Sección de Deportes del DIARIO DE LA MARINA. La Cuban Telephone se ha visto obligada a cambiarnoslo. Tomen nota de ello los lectores para cuando necesiten de nuestros servicios.

INYECCION "G" GRANDE
Cura de 1 a 5 días las enfermedades secretas por antiguas que sean, sin molestia alguna.
ES PREVENTIVA Y CURATIVA

Las Pilas Secas y baterías Columbia prestan el máximo de servicio —y duran más
Exija siempre la marca Columbia

1434

LOS PUNTOS SOBRE LAS iii PARA ENGORDAR (UNICO MEDIO SEGURO)
NO BASTA COMER: ES NECESARIO ALIMENTARSE
La comida que no se digiere bien, NO alimenta.
Ayude su comida, con ALIMENTO asimilable sin necesidad de digerirlo. Con ALIMENTO que se absorba por el organismo sin cansar el Estómago, sin cansar el Hígado.
Una copa de 100 gramos equivale a ½ lb. de Carne fresca de ternera.
OXOIDE
Alimenta sin cansar el Estómago ni el Hígado.
Contiene mucho jugo de Carne peptonizado frío, en forma Sabrosa y aromática.
Puede tomarse varias veces al día para aumentar y apurar el Recuperar Carnes y fuerzas.
EL DR. J. A. SIMPSON ANALIZO EL OXOIDE Y DICE: "ES UN JUGO DE CARNE DE 7% DE EXTRACTO CONCENTRADO AL 25%.
EXIJA OXOIDE LEGITIMO
Fabricado por Droguería SARRÁ. La Mayor.
31 EDIFICIOS. 600 EMPLEADOS.

"La Carrera del Siglo"

Erickson salvó la distancia de 44 millas en seis horas, 47 minutos y 29 segundos

VICTORVILLE, California, marzo 6. (UP.)—La primera barrera montañosa entre Los Angeles y Nueva York fué salvada hoy por los corredores transcontinentales y el finlandés Nestor Erickson fué el que logró recorrer la parte más difícil de la competencia en el menor tiempo.

Erickson salvó la distancia de 44 millas desde Blumigton a Victorille en seis horas 47 minutos y 29 segundos, llevando gran ventaja a Willie Kohlemainen, quien no parece tan activo después de haber ganado los dos primeros heats de la competencia de 3.400 millas.

El indio hopi, Nicolas Quomawahu, llegó en segundo lugar en las carreras de hoy, logrando con ello figurar entre los primeros para el Maratón.

Quomawahu invirtió seis horas y 55 minutos en cubrir la carrera Victorville.

VICTORVILLE, Estado de California ,marzo 6. (UP).— Nicholas Quomawahu, fuerte corredor de distancias largas, piel roja, el martes por la noche estaba a la cabeza de los corredores que participan en la gran competencia de Maraton de Los Angeles a Nueva York, organizado por C. C. Pyle.

Aunque tiene todavía que esforzarse para ganar el primer heat, el indio, que es de la tribu de los Hopi, ha estado corriendo de modo muy sostenido y ya tiene el mejor promedio de la carrera. Quemawahu ha cubierto ya 96.7 millas desde Los Angeles a esta población, que está en el límite del desierto de Mojave, en trece horas, 35 minutos y 15 segundos.

De la Justa Ciclista

El team francés marcha a la cabeza de los competidores

NUEVA YORK, marzo 6. (UP)—Despues de cincuenta horas de pedalear por la pista de madera de Madison Square Garden, el team francés ciclista formado por Letourner-Brocardo y el italo-americano de Belloni-Beckman, estaban a la cabeza de la cuadragésimo cuarta carrera internacional de bicicletas, de seis días.

Los dos teams de norte-americanos formados por McNamara-Winter y Spencer-Walthour estaban empatados en el segundo puesto, un lap detrás de los dos líderes.

Los Caribes siguen preparándose para las justas de track y field

El sábado celebrarán las competencias juniors inter-facultades

Los Caribes de la Universidad siguen preparándose con entusiasmo para las competencias de track y field de este año. No contentos, al parecer, con las demostraciones que hicieron sus muchachos en el track meet del pasado sábado, han preparado un buen programa de justas atléticas para el presente mes, que terminará con la celebración del tercer Carnaval Atlético.

El próximo sábado se celebrarán las competencias juniors de inter-facultades, esperándose muy buenas performances de los "ratones" y una semana después, el sábado 17, saldrán a la pista las estrellas seniors, entre las que se destaca el famoso Pepe Barrientos, poseedor del record de Cuba en la importantísima justa de 100 metros, con un tiempo que le pone cerca o al mismo nivel de los más reputados sprinters norteamericanos, sin excluir a Charles Paddock.

Después descansarán los atletas hasta el día 31, fecha en que comenzará el gran Carnaval Atlético, preparado con entusiasmo por la Comisión Atlética Universitaria y que constará de 50 competencias distintas.

En este Carnaval competirá un team de relevo de la Universidad de Miami que llegará muy pronto a esta ciudad. Vendrán también teams del interior de la isla, principalmente de Camagüey y Santiago de Cuba.

Habrá varios relevos de mujeres, en los que tomarán parte los principales equipos femeninos de la capital, entre ellos el Atlético de Cuba la Universidad, el Vedado y las representantes de la Escuela de Educación Física de la Quinta de los Molinos, que según informes que tenemos, serán las probables triunfadoras. El cuarteto está haciendo ya sus prácticas dirigido por el profesor de cultura física, el maestro Ferreira.

Al Carnaval asistirán representantes de todos los Institutos de la Isla, de las escuelas normales, de distintos colegios y de todas las sociedades que prestan su apoyo al auge de los sports en nuestra patria.

Puede asegurarse, desde ahora, que este Carnaval será el acontecimiento máximo de la season.

Sharkey Versus Risko

A pesar de que se trata de un match importante, no ha despertado gran interés

NUEVA YORK, marzo 6. (U. P.)—Jack Sharkey, de Boston, y Johnny Risko, de Cleveland, llegarán aquí mañana, miércoles, con el objeto de completar sus prácticas para el bout de eliminación a quince rounds que ha de tener lugar en Madison Square Garden el próximo lunes por la noche.

No obstante la importancia del bout poco ha sido el interés que ha despertado en los círculos de boxeo. Los inesperados resultados de los matches entre Sharkey y Heeney y entre Delaney y Heeney han mitigado notablemente el entusiasmo de los fanáticos con respecto a los heavy weights.

Se hacen apuestas a favor de Sharkey en la proporción de 12 a 5.

DEL CLUB MARTI

Como habíamos anunciado en días pasados hoy se discutirá el primer lugar de la segunda categoría, en el cual se encuentran empatados el simpático Ruiz y el señor Escudero. El match será discutido en tres block de 40 carambolas cada uno y se jugará además de hoy, los días 8 y 9. En su oportunidad daremos a conocer el campeón de esta categoría y los resultados de los encuentros.

En la primera categoría resultó campeón el risueño Eladio Deza, perdiendo solamente dos juegos, que fueron los que jugó con su "coco" (el señor Antich).

Queremos recomendarle al campeón Amateur de Cuba señor Antonio Romeu que vaya enyesando su "taco", pues el joven Deza tiene firme propósito de discutirle el campeonato, y nosotros opinamos que tiene razón para ello, porque Deza tiene "flus" para darle la batalla de su vida.

Esta noche a las nueve dará comienzo el match entre Ruiz y Escudero.

ACUERDOS TOMADOS AYER TARDE POR LA UNION ATLETICA DE AMATEURS

Tres atletas de la Universidad fueron suspendidos por infracción del Art. 73

Con asistencia de casi todos sus miembros y presididos por Luisín Martínez, se reunió ayer tarde el Comité Ejecutivo de la Unión Atlética, tomando distintos acuerdos de extrema importancia para la buena marcha de nuestros deportes amateurs.

Después de leída y aprobada el acta de la sesión anterior, se leyó un informe de la Comisión de Investigación en relación con los atletas Jossie Pi Mpñoz, Leonel Ruisánchez y Jorge Jessell, de la Universidad de la Habana, que participaron en distintos juegos de base ball celebrados en el pueblo de Artemisa por el club Caballero de la Luz, sin permiso del máximo organismo. Después de estudiado el asunto y leídas las declaraciones de los atletas, se acordó aprobar el informe de la Comisión investigadora que recomendaba:

Imponer a los señores Jorge Jessell y Leonel Ruisánchez la pena de mes y medio de suspensión por infracción del Art. 73, y a Jossie Pi Muñoz, la pena de mes y medio de suspensión, continuándose la investigación de su caso.

A propuesta de Luisín Martínez, y teniendo en cuenta la proximidad de la season de track y field, se acordó crear la Federación Nacional de este deporte, nombrándose al señor Virgilio Quiñones como presidente, José Navarro, vicepresidente y José M. Olaechea, vocal, los cuales lanzarán pronto la convocatoria de las competencias de novicios.

Después se conoció el movimiento de atletas, que fué el siguiente:

Empezar a contar los treinta días que señala el Art. 63 del Reglamento de este Organismo a las siguientes solicitudes:

Manuel Avoy García, Ernesto Luis Dobarganes Alvarez, Felipe Ballesté y Solana, Carmelo Llopis Bello, José Ramón Pérez, por el Fortuna Sport Club; Pedro Roselló Clemente, José Manuel González y Girart, por el Club Ferroviario; Luis Alvarez de la Cruz, Pablo Fernández Formet, por la Universidad de la Habana; Manuel Jiménez Rojo, Jr., por el Club Deportivo de Cárdenas; José Abeo y Jiménez, Manuel Muñiz, Arturo Taillefer y Bello, Julio Reyes y Chaple, Braulio Menéndez Aponte, José Fernández Suárez, Antonio Puñes Martínez, Rogelio Argüelles Barceló, por el Club Atlético de Cuba.

De conformidad con lo dispuesto en el Art. 80 del Reglamento de este Oranismo se concede permiso al atleta señor Humberto Villa Jr., para tomar parte en las Competencias de Campo y Pista Intercolegiales, representando a las Escuelas Pías de Cárdenas" de cuya entidad es alumno oficial.

Phil McGraw Entabló

Su contrario lo fué Bobby Burns, de Brooklyn

NUEVA YORK, marzo 6. (UP.)—Phil McGraw, peso ligero de Detroit, y Bobby Burns, de Brooklyn, hicieron tablas la pelea de diez rounds que celebraron esta noche en el Club Atlético Pioneer de esta ciudad. Mc Graw pesaba 137 libras y Burns dos menos.

Cook Ganó la Decisión

En un bout a diez rounds con el francés Moisés Bouquillón

PARIS, marzo 6. (UP) George Cook, boxeador austriáliano de peso completo, venció por decisión a Moisés Bouquillon, campeón francés, en un bout a diez rounds, celebrado hoy por la noche en esta capital.

El francés solo descargó dos golpes durante toda la pelea.

VENCIO EL ARGENTINO EN UN BOUT A CINCO ROUNDS

BUENOS AIRES, marzo 6. (UP.)—En un bout que se celebró aquí esta noche el heavy argentino Rodríguez Jurado le ganó la decisión, en cinco rounds, a Alejandro Durandi, excampeón heavy de Sur América. Por esta victoria Rodríguez Jurado probablemente será designado para representar a la Argentina en los Juegos Olímpicos de Amsterdam.

LA PATINADORA SONJA HENIE SE ANOTA OTRO TRIUNFO EN UNA JUSTA EN LONDRES

LONDRES, marzo 6. (UP) Sonja Henie, muchacha noruega que ganó el campeonato de patinaje de fantasía en St. Moritz, Suiza, el mes pasado, aumentó sus lareles el martes al triunfar en el Campeonato femenino de patinaje con figuras.

La norte-americana Miss Maribel Vinson quedó en segundo lugar.

GENE ZARAZEN VENCIO EN EL CAMPEONATO DE GOLF DE LAS BAHAMAS

NASSAU, sIlas Bahamas, marzo 6. (UP) Gene Sarazen ganó el martes el Campeonato Abierto de Golf de las Bahamas, con cinco mil pesos de premios, al derrotar a Johnnie Farell en el tercer hole. McDonald Smith hizo una excelente demostración.

EL TEAM CHILENO DE FOOT BALL QUIERE ASISTIR A LAS OLIMPIADAS

S. DE CHILE, marzo 6. —(UP)—El team de football chileno ha empezado hoy una campaña para allegar fondos con que poder concurrir a los juegos olímpicos que tendrán lugar en la ciudad de Amsterdam.

Basket Ball en los Estados Unidos

Véase a continuación el resultadon de los últimos encuentros de basket ball celebrados recientemente en los Estados Unidos:

COLLEGE

Louisiana Poly 40; Western Kentucky Normal 33.

Birmingham Southern 35; The Citadel 34.

Pittsburgh 54; Grove City 27.

Northwestern 29; Illinois 31.

Schuylkill 38; Penn State Forestry 26.

EL GRAN RALPH DE PALMA SALE HOY DE LOS ANGELES RUMBO A LA HABANA PARA CORRER EN O. PARK

Esta noche habrá importante junta entre los más afamados drivers del patio y los promotores de las carreras para tomar acuerdos sobre las mismas, que han de celebrarse los días 24 y 25 del àctual mes.—Los asientos numerados del Grand Stand se pondrán pronto a la venta.

Las únicas localidades que se pondrán anticipadamente a la venta para las grandes carerras de automóviles los días 24 y 25 del corriente en Oriental Park, serán los palcos y asientos numerados del grand stand De los primeros hay ya un regular número separados por aquéllos que están abonados en la temporada hípica. Veinticinco quedan ya disponibles para la venta.

2,100 asientos numerados del grand stand se pondrán a la venta a partir de la semana próxima. Para estas grandes carreras de automóviles, únicas en su clase hasta la fecha celebradas en Cuba, se ha calculado ya con acierto que 15,000 personas han de asistir a la función del sábado 24. Los que deseen adquirir tales asientos numerados deberán acudir sin demora a la oficina expendedora tan pronto sean puestos a la venta en la semana próxima.

SE REUNEN HOY LOS DRIVERS

Para hoy miércoles a las nueve pasado meridiano están citados casi todos los drivers del patio así como los directores de las carreras, para tomar importantes acuerdos sobre la participación de los drivers locales y sus máquinas en las próximas carreras de Oriental Park. No saldrán esta vez cacharros con rótulos escandalosos para el figurao en prácticas, y sendo papelazo en las carreras. Ningún Brisas de Monforte Special, ni tareco para reclamo de tal o cual tonelería, piloteado por Monguito Guaracabulla. Los que deseen anunciarse en este gran torneo de justas automovilísticas pueden dirigirse a los señores Fernando López Ortíz y Andrés García, que editan el Programa Oficial de estas grandes carreras en su oficina Manzana de Gómez 360, teléfono M-22-58.

MAÑANA SE EXHIBIRA EL CARRO DE PAOLO

Mañana será extraído de la Aduana el magnífico Duesemberg que pilotará en las grandes carreras de Oriental Park los días 24 y 25 del corriente el gran driver Peter de Paolo, cuyo carro solo pesa 1,400 libras, y acondicionado para lucir sobre el piso de Oriental Park.

COMO SERA SELECCIONADO EL REPRESENTANTE DE CUBA

Hablando con Jack Le Cain y Sammy Tolon, los promotores de las próximas carreras internacionales de automóviles, nos informaron que la selección del driver cubano para competir en la gran carrera "Inter Naciones" recaerá en aquél que en anteriores justas haya demostrado la mayor capacidad para esa ruda prueba en que ha de pilotear un Miller Special. Por los Estados Unidos correrá Souders; por Inglaterra Moore; por Italia, Ralph de Palma y solo faltan por seleccionar los drivers de España y Cuba.

MR. FLYNN Y SUS EMPLEADOS SE QUEDAN

Mr. Chás F. Flynn, manager del Havana American Jockey Club, ha dictado las oportunas órdenes para que el personal de la Mutua y otros funcionarios del hipódromo permanezcan en sus puestos hasta una vez terminadas las carreras de automóviles en Oriental Park los días 24 y 25 del corriente.

POR LA VIA DE LA FLORIDA LLEGAN ESTA TARDE DOS BUENOS BOXEADORES

Billy Titchie, peso pluma de New York, viene para el star bout del sábado con Frankie García, y Joey Burns, campeón bantam de Florida, para encontrarse con Kid Chocolate

Hoy a las tres de la tarde, por la vía de la Florida deben llegar a esta ciudad los boxeadores que han sido contratados por los promotores del éxito, Latin American Sport Club y Luis Felipe Gutiérrez.

Billy Ritchie, gran feather de New York y Joey Burns, campeón bantan del Sur de los Estados Unidos. El primero peleará con Frankie García mientras el segundo se las verá con el maravilloso boxer Kid Chocolate, el inmenso negritillo que ha consolidado su cartel a fuerza de victorias, sin que haya sido ayudado por propagandas más o menos efectivas.

KID CHOCOLATE EL MEJOR BOXEADOR CUBANO

Chocolate comenzó a pelear en el Campeonato de nuestro colega La Noche, cuando solamente pesaba 65 libras. Desde entonces a ahora ha venido peleando en diversos pesos. El sábado pasado debutó como profesional y al completar su 82 salidas al cuadrilátero, completó también su 82 victoria consecutiva.

Todas las personas que saben algo de boxeo han confesado que el hook izquierdo de este maravilloso negrito, es el más perfecto y completo que se ha visto en Cuba. Chocolate cumplió los 18 años una semana antes de debutar como profesional.

Sus victorias por K.O. sobre Johnny Cruz y Kid Sotolongo, fueron tan convincentes que el sábado se le dará la alternativa frente al campeón bantan del Sur, el fuerte pegador Joey Burns.

En el horizonte del boxeo cubano ha aparecido una estrella. Esta estrella que nació y se crió en el ring, será sin duda alguna la que más brillará y aun a la semana de haber debutado como profesional, se le compara con ventaja con Black Bill y Kid Charol.

FRANKIE GARCIA, REAPARECE

Frankie García, el boxer que tan buena impresión causó el día de su debut, reaparece frente a Billy Ritchie, de New York, no el mejor feather del mundo, pero sí uno de los mejores. Sus peleas con Bass Canzonery y Eddie Shea, son suficientes para recomendarlo. El vencedor de este encuentro peleará después con Jack Santiago, teniendo éste que rebajarse de peso.

Hoy por la tarde, hará training público en Arena Colón, los boxers y mañana daremos nuestra opinión sobre ellas. Que son buenos es indiscutible. Los promotores que los han contratado saben la enorme responsabilidad que tienen en sus manos. Ellos lograron levantar el boxeo y ellos sabrán sostenerlo. Por lo pronto, podemos informar que pelearán en el mismo programa Johnny Cruz, Gilberto Castillo, el Oriental, Juan Argüelles y Young Coullimber, quizás si el mejor light weight cubano después de Anisio Orbeta.

Los precios serán populares y nuevamente se verá la Arena Colón como en sus mejores días.

EL PROXIMO DOMINGO SE CELEBRARAN IMPORTANTES CARRERAS AUTOMOVILISTAS

Serán en el Autodromo de San Martín, en Buenos Aires

BUENOS AIRES, marzo 6. (U. P.) — La competencia clásica de automóviles, o sea la carrera de trescientos kilómetros para automóviles de poder limitado, se celebrará el domingo próximo en el Autódromo de San Martín.

Los mejores drivers de la Argentina competirán en la carrera. Entre los autos ya inscriptos los hay de las marcas Alfa, Romero, Hudson, Bugatti, Chrysler y Stutz. En las pruebas de velocidad los corredores han alcanzado hasta noventa millas por hora.

EN LOS CAMPOS DE TRAINING

—Dazzy Vance ganará $20,000 en el próximo Campeonato.

CLEAR WATER, marzo 6 (UP)—Dazzy Vance ha aceptado las condiciones de los Robins del Brooklyn hoy y el pitcher estrella firmará un contrato por un año, recibiendo un salario de $20,000, dijo Frank York, Presidente interino.

Según las condiciones del contrato que se le ha ofrecido, Vance será uno de los pitchers mejor pagados de la Liga Nacional, y recibirá un salario igual al de Herb Pennock, lanzador de los Yankees.

VOLVIERON A PERDER LOS REGULARES

AVON PARK, marzo 6 (UP)—El team de regulares de los Cardenales del San Luis, volvió a pérder hoy con los Yannigans, 7 a 3, en un juego de siete innings.

Irving y Johnson, contuvieron a los regulares en ocho hits mientas Haid y Oestermueller, recibieron diez. Haid permitió cuatro carreras en el primer inning y tres más en el cuarto. Los regulares hicieron sus tres carreras en el tercer inning a Irving.

Bell, Schuble, Hurts, Bottonley y Roetteger, dieron dos hits cada uno.

Se recibieron noticias de San Luis dando cuenta de que la lesión que ha sufrido el outfielder Chick Haffey mejora y que es posible que pueda unirse al Club el jueves.

	C.	H.	E.
YANNIGANS	400 300 0	7	10 3
REGULARS	003 000 0	3	8 0

BATERIAS: Yannigans: Irving, Johnson y White, Nevins. Regulars: Haid, Ostermueller y Mancuso, Hinkle.

EL LINE-UP DE LOS BROWNS DEL SAN LUIS

WEST PALM BEACH, marzo 6 (UP)—El manager Dan Howley, de los Browns del San Luis, anunció hoy su line-up para el juego de exhición inaugural con los Reds del Cincinnati, que se celebrará el próximo sábado, como sigue:

Mc Neely, lf; Brannon, 2b; O'Rourke, 3b; Schulte, cf; Blue, 1b; Kresse, ss; Bennet rf; Schang c; Nevers, p.

La ausencia de Heinie Manush ha dado a Bennet, recluta outfielder que jugó el año pasado con Tulza, la oportunidad de obtener un puesto como regular.

SPEAKER BATEO UN TRIBEY Y UN TUBEY

FORT MYERS, Estado de Florida, marzo 6 (UP)—El Filadelfia Americano jugó hoy su segundo desafío de práctica, ganando el team de los reclutas al de los regulares, 11 por 5.

Tris Speaker continuó su labor sensacional, bateando un triple y un doble. Dos outfielders reclutas, Lebourveau y Hass, batearon cuatro hits cada uno, por los reclutas. Lebourveau estaba en el Toledo el año pasado y Haas con el Atlanta.

El Fila Americano vino el miércoles a esta ciudad para el primer desafío de exhibición de la temporada.

LA MAMA DE AL SIMMONS, ENFERMA

FORT MYERS, marzo 7 (UP)—El outfielder Al Simmons, que fué aspirante a los honores del batting de la Liga Americana durante la última temporada, ha ingresado esta noche en el Club de los Athletics.

Se vé obligado a permanecer en su hogar de Milwaukee debido a encontrarse enferma la autora de sus días.

M.E.C.D. 2016

Está Noche se Jugarán los Penúltimos Juegos del Campeonato Nacional Senior de Basket

Huggins anuncia que Joe Dugan seguirá en la antesala y que Wilcy Moore será utilizado otra vez como relief pitcher

El pequeño piloto de los Yankees cree que Hoyt, Pennock, Pipgras y Thomas son suficientes para iniciar los games.—Al Shealy y Johnson se quedarán en el team.—Locke se arrepintió

(Por Sam Peters)

NEW YORK, Marzo 6. Ty Cobb fortalecerá mucho el equipo de los Atléticos de Filadelfia, haciéndolo digno contendiente de los Yankees en la próxima temporada, Joe Dugan iniciará la season en la tercera base; Wiley Moore volverá otra vez a sus labores de pitcher-tapón, donde tanto éxito y fama alcanzó el año pasado, y Shealy y Johnson serán los únicos reclutas del box que burlarán el grado en el entrenamiento. Estas fueron las observaciones hechas por Miller Huggins en su primera entrevista oficial con los periodistas después de practicar a sus muchachos.

Huggins tuvo ayer un día agitadísimo. Después de perder la mañana en examinar el trabajo de sus nuevos pitchers, pasó al diamante beisbolero y le enseñó a Ben Chapman la mejor forma de jugar la tercera base; luego arregló algunas faltas en el estilo de batear de Leo Durocher y observó con tristeza que dos pitchers anularon completamente a Gehrig, obligándole a batear inofensivos rollers al infield.

Alguien comentó entonces la contrata de Ty Cobb y Huggins fué el primero que tomó la palabra para tratar del particular:

"Con Ty los Atléticos estarán más fortalecidos. El es todavía un hitter peligroso y cubre bastante terreno en el outfield. Speaker también ayudará a Connie Mack, sobre todo en los primeros meses de la season. Los Atléticos han sido siempre peligrosos, y con estos dos players me temo que nos obligarán a esforzarnos desde que comience la temporada hasta el final."

"No pienso utilizar a Willey Moore paar abrir los juegos. Me parece que con Hoyt, Pennock, Pipgrass y Thomas tengo hombres suficientes para iniciar los games. Willey resulta mucho más útil como relief pitcher."

"He observado mucho a los novatos y creo que Al Shealy y Henry Johnson son los que más chance tienen de quedarse en el team. Shealy parece tener una buena curva para los hitters de las Mayores, y Johnson posee excelente control. Los dejaré en la novena y haré con ellos lo mismo que hice con Pipgrass el año pasado. Los colocaré en los últimos innings, en desafíos que tengamos perdidos o ganados fácilmente, y en las últimas semanas de la season, cuando se avecinen los doble headers, los enviaré al box para que ganen sus propios juegos. Si no triunfan en esta forma, jamás servirán en mi club."

"Si Shocker se empeña en retirarse, entonces su puesto será ocupado por Stanley Coveleskie. Covey no reportará hasta el día 15, pero espero que para esa fecha esté en condiciones de trabajar como es debido."

"No pienso sentar por ahora a Joe Dugan. Iniciaré la season con el mismo infield del año pasado. Joe es un player utilísimo en la primavera y me conviene aprovechar sus servicios. Cuando llegue el verano llevaré a Gene Robertson a la antesala o también a Mike Gazella. Leo Durocher se quedará en el team como sustituto de Mark Koenig."

EL INFIELD DE LOS TIGRES

George Moriarty, manager de los Tigres de Detroit, acaba de anunciar el siguiente infield para los juegos de exhibición que celebrará su team durante la primavera:

Johnny Neun, primera base; Charley Gehringer, segunda base; Geo McManus, tercera y Frank Emmer, short stop. Este último procede del club Minneapolis de la Ass. Americana, aunque tiene experiencia de las Mayores. Jugó dos campañas con el Cincinnati Reds.

KOUPAL CON LOS DODGERS.

En el campo de entrenamiento de los Dodgers se viene destacando mucho la labor del joven recluta Louis Koupal, pitcher derecho, comprado al club Indianápolis por 20,000 pesos. El muchacho es de gran corpulencia y posee una bola "sinker" que hasta el presente ha hecho estrago entre sus compañeros.

Wilbert Robinson ha recibido un rápido telegrama del atleta Roland Locke, anunciándole que, habían abandonado su propósito de invadir las esferas profesionales del baseball. El cree que los Estados Unidos le necesitan en su team de track y está dispuesto a prepararse debidamente para las Olimpiadas.

HABANA-MADRID

Programa oficial para la función continua que se celebrará desde las 3 a las 12 p. m. de hoy 7 de marzo

Primer partido de 30 tantos. con apuestas: Elena y Delfina, blancos, a sacar del cuadro 11, contra Mary y Joaquina, azules, a sacar 13.

Primera quiniela de combinación a 6 tantos con apuestas: Paula, Carmina, Emilia, Lolita, Mary, Pilar.

Séptimo partido a 30 tantos. con apuestas: Carmina y Gracia, blancos, a sacar del cuadro 11 1|2, contra Eibarresa y M. Consuelo, azules, a sacar 13.

Tercera quiniela de combinación a 6 tantos, con apuestas: Emilia, Lolita, Mary, Pilar. Elvira, Elena.

Sexto partido a 30 tantos, con apuestas: Sagrario y Gloria, blancos, a sacar del cuadro 12 1|2, contra Emilia y Antonia, azules. a sacar 13.

Cuarta quiniela de combinación a 6 tantos, con apuestas: Sagrario, Gloria, Antonia, Eibarresa, M. Consuelo, Gracia.

Segundo partido a 30 tantos, con apuestas: Lolita y Petra, blancos, a sacar del cuadro 13, contra Paula y Aurora, azules, a sacar 12.

Segunda quiniela de combinación a 6 tantos. con apuestas: Delfina, Joaquina, Gloria, Consuelin, Antonia, Aurora.

Tercer partido amateurs a 30 tantos, sin apuestas.

Cuarto partido amateurs a 30 tantos, sin apuestas.

Quinto partido a 25 tantos, con apuestas.

Carmina y Elvira. blancos, a sacar del cuadro 12, contra Paula y Pilar, azules, a sacar 13.

Los Pulgarcitos del Ferroviario medirán sus fuerzas con el team de la Universidad.—Están jugando muy bien y pueden dar la sorpresa.—El Vedado contra el Loma en el game final

El schedule oficial del campeonato senior de basket ball nos anuncia para esta noche los dos penúltimos encuentros de la temporada. En ellos los fives de la Universidad y Vedado que se hallan empatados en el lugar de honor, medirán sus fuerzas con lo steams del tercer y cuarto lugar, y aunque parecen seguros ganadores, no estará de más recordar que el Ferroviario está jugando con mucho entusiasmo en sus últimas salidas y que pueden dar la sorpresa del campeonato, anexándose la victoria en uno de estos games que parecen irse de un solo lado.

Después de la gran resistencia que ofrecieron los Pulgarcitos al Vedado en el juego del lunes y de la demostración que dió la Universidad, todo puede esperarse en los matches finales de este campeonato, por cuya razón aseguramos desde ahora a los fanáticos que el game Ferroviario vs. Universidad, señalado para el primer turno del programa de hoy, resultará sumamente interesante y muy digno de ser visto.

Bolshevikes y Marqueses se encargarán de discutir el triunfo en el choque final.

LOS RECORDS

Para que nuestros lectores puedan darse cuenta de la importancia que tienen los juegos de esta noche, ofrecemos a continuación los records del presente campeonato, en los que podrá observarse que los muchachos del Ferroviario, que miden hoy sus fuerzas con los Caribes, cuentan con tres tiradores muy peligrosos en Torres, Vallalta y Gutsens, que en cualquier momento puede hacer pasar un susto a los partidarios del equipo universitario:

Véase a continuación el estado de los clubs, así como los records registrados por los players en los juegos que han celebrado hasta el presente (están incluídos los matches del lunes):

	J.	G.	P.	Ave.
Universidad	6	5	1	.833
Vedado Tennis	6	5	1	.833
Ferroviario	6	2	4	.333
Loma Tennis	6	0	6	.000

JUEGOS DE LA SEMANA

Miércoles: Ferroviario vs Universidad; Loma-Vedado.

Viernes: Vedado vs Universidad; Loma vs Ferroviario.

Hay dos juegos suspendidos. Uno entre Ferroviario vs Vedado y otro entre Loma y Universidad.

RECORD DE LOS JUGADORES

UNIVERSIDAD

	Fig.	Fog.	Fc.	Pts.
Nené Hernández	16	10	9	42
Daussá	16	5	9	37
Portillo	12	5	12	29
García	8	5	5	21
Tabío	7	5	7	19
Caballero	5	2	6	12
Morales	2	2	10	6
Rafael Campuzano	1	1	5	3
B. Ducassi	1	0	2	2
Laguerueta	1	0	2	2
"Lipi" Bericiartu	1	0	-	2
Totales	70	35	68	175

VEDADO

	Fig.	Fog.	Fc.	Pts.
Machado	21	6	17	48
Aixalá	17	8	8	42
Trelles	14	10	17	38
Consuegra	13	6	2	32
Azcárate	6	4	7	16
Lancís	0	3	8	3
Ochoa	0	0	0	0
Totales	73	37	59	183

FERROVIARIO

	Fig.	Fog.	Fc.	Pts.
Torres	17	13	19	47
Vallalta	16	6	16	38
Gutsens	13	8	12	34
Agra	9	2	13	20
Brú	0	3	10	3
Cangas	0	0	3	0
Killán	0	0	3	0
Sordo	0	0	11	0
Totales	55	32	76	132

LOMA TENNIS

	Fig.	Fog.	Fc.	Pts.
L. Dauval	15	3	15	33
B. Fernández	13	6	17	32
M. A. Fernández	9	5	10	23
Iribarren	6	2	13	14
Cárdenas	1	0	1	2
Lenza	2	2	14	6
Pedrito Duarte	0	1	2	1
Silvio Zudaire	0	1	4	1
Jener	0	0	8	0
Alvarez	0	0	3	0
Trejo	0	0	1	0
Totales	48	22	98	118

SIGUEN INVICTOS LOS DEL "DEPORTIVO TENERIFE" AL GANAR EL DOMINGO, 5x0

Los canarios tienen un brillantísimo record de victorias

El domingo próximo pasado contendieron en un desafío amistoso los teams de foot-ball del "Deportivo Tenerife" y "Cuban Telephone" triunfando el equipo del "Deportivo Tenerife" por el amplio margen de cinco a cero. ¡Cómo estan los canarios!

Lo que más agradó a ambos contendientes fué la cordialidad tan completa que reinó en todo el juego. Los del Cuban Telephone no pudieron ocultar la superioridad indiscutible que tienen los muchachos del "Deportivo Tenerife", que con sus "pases" cortos y matemáticos daban la impresión de ser un team estrella de máxima magnitud. El equipo del "Deportivo Tenerife", ha tomado parte en nueve desafíos ganando todos por buenos márgenes; anotándose a su favor 31 goals.

El "Deportivo Tenerife" ruega encarecidamente a los distintos teams que quieran contender con él, que se refuercen lo más que puedan para poder lucir su maravilloso juego, presentándole alguna resistencia a fin de que no sean tan fáciles de derrotar.

No tardará mucho tiempo en ver a los de Tenerife en la Federación Occidental.

Buenos juegos de base ball amateur para esta semana

Los teams junior y senior de la Policía celebrarán un doble header el sábado

Para esta semana nos anuncia la Liga Nacional de Base Ball Amateur muy interesantísimos encuentros. El sábado por la tarde, será inaugurada la season en los terrenos de Marqueses Field, celebrándose un buen doble header que seguramente dejará satisfecho a todos los fanáticos.

Cubriendo el primer turno de la tarde jugarán los nines del Atlético de Cuba y Policía, en opción al campeonato junior, esperándose de ambos un desafío reñido.

La Policía tiene un buen conjunto, donde figuran incontables reclutas del sport. Luisín González Moré les ha simetido a fuertes prácticas en los últimos quince días y no contento aún con sus performances hará que trabajen duro durante la presente semana para que estén el sábado en condiciones de triunfar con facilidad.

Sus oponentes, los muchachos del Glorioso, aunque me dicen que no están muy preparados, irán a la lucha guiados por su viejo lema de "corazón", que en más de una ocasión les ha servido para convertir una aparente derrota en fácil victoria. En el segundo turno jugarán los teams seniors del Fortuna y la Policía, que harán su primera presentación de la temporada ante los fanáticos. Los Blanqui-negros cuentan este año con una novena bastante fuerte en la que Queral, Castillo, Arteaga, Ballesté, Rekuera y Octavio Fernández lucen las columnas más formidables.

EL DOMINGO

Para el domingo nos anuncia el schedule cuatro juegos de gran interés, enfrentándose Toletaris y Caribes en el game estelar del programa combinado para el Stadium.

Los juegos señaladon son:

En el Stadium: Policía vs Universidad, en opción al campeonato junior, a primera hora. Y los teams seniors de ambas sociedades en el segundo turno, por la Copa Herrera.

En Marqueses Field: Atlético de Cuba vs Ferroviario a primera hora, y después, a las cuatro, Fortuna vs Habana Yacht Club.

La entrada para estos juegos es de treinta centavos solamente.

SPORTSMATTER

BY FRANK GETTY

UNITED PRESS SPORTS EDITOR

Ya estamos en marcha!

Los Clubs de las Mayores inician hoy sus juegos de exhibición, anunciando al mundo basebolero que la temporada está en vísperas de comenzar.

La vieja batalla de los novatos contra los veteranos volverá a imperar en los campos basebolero. El "rookie" esperanzado en demostrar condiciones para alcanzar el puesto regular y el veterano para probar que todavía sus plenas no han comenzado a flaquear.

La lucha casi siempre es cerrada pero en muchas ocasiones los propios managers se ven obligados a decidirse por los "viejos", temiendo que los novatos resulten demasiado verdes cuando la campaña llegue a su período álgido y se necesiten buenos batazos para consolidar las victorias del team.

Muchas caras nuevas se verán este año en los Clubs.

George Sisler que siempre fué un "brown", vestirá el blanco uniforme de los Senadores de Washington; Tris Speaker aparecerá con los Atléticos de Filadelfia; Kiki Cuyler ayudará a los Cubs de Chicago; Roger Hornsby a los Braves de Boston y Roger Peckinpaugh tratará de devolver a los Indios de Cleveland el prestigio que perdieron en 1927.

Ninguno de estos players tienen que temer a sus puestos. Todos han sido contratados especialmente para aparecer en el line-up de los divrsos teams.

Como modesto observador del gran pasatiempo nacional y un tanto relacionado con la marcha de los distintos clubs de las Mayores, puedo asegurarles que Mr. McGillicuddy ha estado un poco atrevido en sus últimas declaraciones al decir que la presencia de Ty Cobb y Speaker en las filas Atléticas era suficiente para asegurar que estos ganarían el pennant.

No sé como estará Mac de razón, pero le consideraría un loco de remate si ha hecho esas declaraciones en serio. Actualmente, salvo inevitable cataclismo, los New York Yankees de Ruppert no tienen contrarios en las Grandes Ligas de base ball.

Tris Speaker conoce mucho de pelota e indudablemente es una ayuda espléndida para la novena en que milita, pero me temo que la gasolina se le acabará en la primavera como sucedió el año pasado a Eddie Collins y como ha sucedido a infinidad de veteranos que han trabajado para presentar dura batalla a "Papa Tiempo".

Los Senadores tienen un problema que resolver al encontrarse con dos inicialistas que saben fildear y darle a la pelota. Si Judge es utilizado con regularidad, entonces Sisler tendrá que ser convertido en outfielder, que es el único lugar donde se podrá aprovechar su peligroso batting.

Geoge es un atleta all-around y encajaría fácilmente en las posiciones exteriores del team.

La tarea de Hornsby será llevar a los Braves a la primera división, para luego repetir con el team el milagro que realizó en 1926 con los Cadenales de St. Louis.

El trabajo del Rajah resultará en extremo interesante, pues no hay que olvidar que en la Liga Nacional existen cuatro teams que tienen más condiciones que el Boston para aspirar al Campeonato.

Los Cardenales son fuertes contendientes. el New York se hace respetar, los Cubs cuentan con un pitching staff que está dispuesto a no perder otra vez su vapor y los Reds de Cincinnati proyectan un milagroso como back. Esto, sin olvidar que los Piratas, como Campeones que son, serán los más fuertes del circuito.

La batalla de los Braves será interesante, pero dudo mucho de que puedan pasar del sexto lugar.

Por este lado los Robins y el Filadelfia saben lo que se traen entre manos. Ellos conocen sus equipos y están perfectamente convencidos de que por ahora resulta tonto pelear.

RESULTADO DE LAS CARRERAS

PRIMERA CARRERA

(Reclamable)

5 y medio Furlones. — Para ejemplares de 3 años y más. — Premio: $800.

Caballo:	Peso:	Jockey	1o.	2o.	3o.
Ball of Speed	110	O. Pernia	$14.00	$ 5.80	$ 3.40
Chocolate Soldier	115	K. Horvath.	———	5.80	4.0.
Brown Rock	110	J. D.Smith.	———	———	6.20

Tiempo: 1.09 1-5.—Ganador, yegua de 6 años, hija de Ed Crump y Speed Ball, propiedad de B. Johnston.

También corrieron:—Lower Five, Rivanna y Golden Armor.

SEGUNDA CARRERA

(Reclamable)

5 y medio Furlones. — Para ejemplares de 3 años y más. — Premio $800.

Caballo:	Peso:	Jockey	1o.	2o.	3o.
Pop Stacey	106	K. Horvath.	$ 7.20	$ 4.20	$ 3.40
Scissors	110	J. Gwynne	———	4.60	3.40
Ponce	105	C. Cotton	———	———	4.20

Tiempo:—1.09 3-5.—Ganador jaca de 3 años, hijo de Upset y Honey Mine, propiedad de J. F. Patterson.

También corrieron:—Miss Boyd, Johnny Baker, Somerby y Captain Jack.

TERCERA CARRERA

(Reclamable)

5 y medio Furlones. — Para ejemplares de 3 años y más. — Premio: $800.

Caballo:	Peso:	Jockey	1o.	2o.	3o.
Nayarit	110	C. Meyer	$ 8.00	$ 4.20	$ 3.40
Mally S.	99	Robertson	———	4.80	4.40
Bedford Queen	104	O. Clelland.	———	———	17.00

Tiempo:—1.09.—Ganador, jaca 7 años, hijo de Disguise y Sis Martin, propiedad de J. Switcher.

También corrieron:—Colored Gal, Alice Lang, Intermission, George O'Neil y Monmouth.

CUARTA CARRERA

(No Reclamable)

4 Furlones. — Para ejemplares de 2 años, No ganadores.—Premio: $800

Caballo:	Peso:	Jockey	1o.	2o.	3o.
Era	115	Cheatham	$38.00	$ 9.40	$ 3.60
Western Eagle	115	Robertson	———	2.60	2.20
Charmaine	112	J. Ford	———	———	2.80

Tiempo:—50.—Ganador, potro de 2 años, hijo de Audacious y Notime, propiedad de J. Y. Christmas.

También corrieron:—Baby Dell ú, Busy Miss, Edna Z. Urokhon, Marion Payne.

QUINTA CARRERA

(Reclamable)

Milla y dieciseisavo. — Para ejemplares de 4 años y más.—Premio: $800

Caballo:	Peso:	Jockey	1o.	2o.	3o.
Little Vince	109	Robertson	$30.60	$ 9.80	$ 5.40
Stanmore	115	F. Moon	———	3.80	3.20
Dynamo	114	K. Horvath.	———	———	3.80

Tiempo:1.48 4-5.—Ganador, jaca de 4 años, hijo de Ballot y Rose of Dawn, propiedad de W. Keating.

También corrieron:—Trifle, Ta male Dick, Frankman y Caribe.

SEXTA CARRERA

(Reclamable)

Milla y dieciseisavo. — Para ejemplares de 3 años y más. — Premio: $800.

Caballo:	Peso:	Jockey	1o.	2o.	3o.
Rancho	105	J. Gwynne	$15.20	$ 5.60	$ 3.40
Miss Emma	94	C. Meyer	———	3.80	2.80
Two Sixty	105	F. Moon	———	———	2.40

Tiempo:—1.50.—Ganador, jaca de 4 años, hijo de Rancher y Estero, propiedad de W. H. Schwartz.

También corrieron:—Lisab, Deep Sinker, Subtle y Miss Babe.

Repulsese tres enemigos invisibles

Contribuya al crecimiento robusto y fuerte de su nene. Protéjale contra sus tres peores enemigos, *humedad, fricción* e *infección*. Haga su vida y la del nene agradable en vez de una carga, use Talco Boratado Mennen.

El Talco Boratado Mennen absorbe hasta la última gota de humedad de los pliegues delicados de la piel, formando una película eficaz que protege el cutis delicado del nene contra irritaciones causadas por la ropa.

Desde 1876, se ha usado el Talco Boratado Mennen constantemente por médicos, nodrizas y madres, pues conocen su suprema calidad.

Unico Representante:
SR. J. H. RODRIGUEZ
Calle Luz, No. 30 — Havana, Cuba

TALCO BORATADO MENNEN

CHARLAS DE TENNIS

Por un Sustituto

Me doy perfecta cuenta de que ocuparé por unos días la posición más difícil del team. Lo anteriormente escrito, que parece un solemne disparate, no lo es, si tenemos en cuenta la libertad que disfrutan los sports para usar un lenguaje especial, que de todo tiene menos de castellano. La posición a que me refería y hablaba baseboleramente, es la de suplente; por regla, las estrellas de cada team ocupan los puestos regulares del mismo, de modo, que cuando es indispensable utilizar los servicios de un suplente es muy difícil encontrar uno que desempeñe el puesto con éxito, menos mal que la ausencia de París, redactor regular de estas charlas, no será larga. Rogelio, al contrario de las famosas golondrinas, volverá tan pronto termine el próximo Campeonato Nacional donde discutirá, una vez más, su título de campeón contra formidables adversarios.

CAMPEONATO NACIONAL

(Seniors)

El sábado 10 del corriente dará comienzo el Campeonato Nacional, (Seniors) en la que tomarán parte los mejores tennistas locales y en el, que se esperan reñidísimos encuentros dada la gran forma en que se encuentran Banet, Volmer, Hupmann, Avellanal y, en la que se encontrará París después de las prácticas del resto de esta semana.

EL REY DE LOS GLOBOS

Si no cambia de manera de pensar Raúl Chacón, conocido por el rey de los globos, no jugará el próximo campeonato, ingresará en las filas de los retirados, entre los que se encuentran todos aquellos que fueron, pero que no son.

COPA OTOÑAL

Pichón Herrera y Andrés de la Guardia ganaron el campeonato de los viejos en discutido final a Tutankamen Casellas y Munyeta Roselló; el año que viene si quieren repetir tendrán que practicar durante todo el año porque, según se rumora en los círculos tennísticos, el próximo torneo de esta índole jugarán en formidable pareja Zarapico y Fonógrafo.

SELECCIONES DE SALVATOR

PRIMERA CARRERA

(Reclamable)

5 y medio Furlones. — Para ejemplares de 3 años y más. — Premio: $800.

P. T. BARNUM TIENE EL FLUS SUFICIENTE

Caballos:	Peso:	Observaciones:
P. T. Barnum	107	La posición interior le favorece mucho.
Otto Berz	98	Fué muy estorbado en su anterior.
Dorado	107	Muy descansado, pudiera ser el del golpe.
Chocolate Soldier	112	Su clase le permite tener esperanza.
Winkin	93	Con un buen jockey tiene posibilidades.

También correrán:—Bronco Girl, (102); Okolona, (93); Jim Daisy, (112); George Ray, (112); Grafty Saint, (102); Meerschaum, (102); Sister Sue, (102) y Clinging Vine, (102).

SEGUNDA CARRERA

(Reclamable)

5 y medio Furlones. — Para ejemplares de 3 años y más. — Premio: $800.

PENNYRILE ES DE BUENA VELOCIDAD

Caballos:	Peso:	Observaciones:
Pennyrile	98	Y va con una plumita encima.
Josie Hartman	102	El contendiente lógico por sus últimas.
Vortex	107	Con una regular solamente es un robo.
Martial Wand	107	Esta yegua es una buena finalista.
Davelle	102	Su última oportunidad del meeting.

También correrán:—Patsy Dale, (98); Mediator Jr., (112); Torch Girl, (102); Maggie Walters, (107); Tea Barry, (98); Mr. Plaid, (107); Lothario, (98); Right On Time, (112) y Runchief, (112).

TERCERA CARRERA

(Reclamable)

6 Furlones. — Para ejemplares de 3 años y más. — Premio: $800.00

NANI HAWAII ES EL LOGICO AQUI

Caballos:	Peso:	Observaciones:
Nani Hawaii	103	Es el más fresco de todos estos.
Handcylasp	101	El que debe darle la batalla.
Yen	104	Los contendientes de hoy son fuertes
Best Friend	109	Pudiera dar el fotutazo aquí.

También correrán:—Liborio, (99); Hole Card, (107) y Clapper (104)

CUARTA CARRERA

(Reclamable)

Milla y 50 yardas.—Para ejemplares de 3 años y más.—Premio: $800.00

DONETTA ES UNA BUENA APUESTA

Caballos:	Peso:	Observaciones:
Donetta	102	Ha de dar la batalla del siglo.
The Engineer	107	El contendiente seguro aquí.
Sea Lion	109	Este Man O'War corre muchas malas y pocas buenas.

También correrán:—Billie W, (93); Valence, (99) y Gene Oliver, (103)

QUINTA CARRERA

(Reclamable)

Milla y dieciseisavo. — Para ejemplares de 3 años y más.—Premio: $800

HIGHLAND DAISY ES UN CINCHETE

Caballos:	Peso:	Observaciones:
Highland Daisy	100	En esta distancia está de plácemes.
Arsacid	105	Un fracasado de Mr. Parsons.
Miss Sand	105	Con un aprendiz daría más que hacer.
St. Augustine	105	Veterano con alguna velocidad.

También correrán:—Johnny Baker, (110); Snub, (105); Caleb Hope, (97) y Randel, (105).

SEXTA CARRERA

(Reclamable)

Milla y dieciseisavo. — Para ejemplares de 3 años y más.—Premio: $800.

PIECES OF EIGHT EL MENOS MALO

Caballos:	Peso:	Observaciones:
Pieces of Eight	102	Si lloviera tendría aún mejor chance
Chittagong	105	Un veterano con las patas averiadas
Diversity	105	Esta yegua dará también la batalla.
Roella	100	La monta de Meyer le da algún chance.

También correrán:—Preservator, (110); Durberville, (102); The Flying Finn, (110) y George O'Neil, (110).

Ligas PARIS

No Hay Contacto de Metal Con la Piel.

Ofrecen el Máximo de Comodidad, Holgura y Durabilidad

Fabricantes:
A. STEIN & COMPANY
Chicago, U. S. A.—New York, U. S. A.

M.E.C.D. 2016

¡Nuestras niñas! Tengámolas sanas y felices

Es justo que nos enorgullezcamos de nuestras hijas; de su gracia y vivacidad; de su popularidad e inteligencia. Y siempre como es natural, de sus atractivos.

Pero esos dones se están haciendo más raros porque hoy día muchas niñas descuidan su salud. Y de la salud depende todo bienestar y atractivo; téngase eso bien en cuenta.

Para ayudar el desarrollo sano de las niñas déseles a tomar la Emulsión de Scott, que más que medicina-tónica es alimento concentrado que nutre y fortalece. No hay nada que ni se le aproxime a la

Emulsión de Scott

Las canas están gritando su edad

USE ACEITE KABUL

El color natural del cabello—cuando las canas han aparecido, se restaura, se vuelve a tener si se usa Aceite Kabul. No es pintura. Se unta con las manos y no las mancha.

SE VENDE EN BOTICAS Y SEDERIAS

ANUNCIO DE VADIA

LIBROS RELIGIOSOS

LIQUIDAMOS UNA GRAN EXISTENCIA, SOLO POR UN MES, A MENOS DE SU COSTO

BAUNARD (MONSEÑOR). DIOS EN LA ESCUELA. EL COLEGIO CRISTIANO. Conferencias dominicales. Precio de la obra, 2 tomos, tela 1.50
CATECISMO DEL PADRE RIPALDA, EXPLICADO (E). Explicaciones del P. García Mazo. 1 tomo en 8o. mayor encuadernado 0.30
CREIXELL (P. JUAN). SAN IGNACIO DE LOYOLA. Biografía 1 tomo en 4o. a la rústica, con ilustraciones 1.50
FERRERES (JUAN B.) DERECHO SACRAMENTAL (PARTICULARMENTE DEL MATRIMONIO) Y PENAL ESPECIAL. Con arreglo al Código del P. Pío X 1.50
GIBBONS (CARDENAL). LA FE DE NUESTROS PADRES 1 tomo en rústica 0.50
LAGUIA LLITERAS (J.) HISTORIA SAGRADA EN ESTAMPAS. Magníficos dibujos de la Historia Sagrada del Antiguo y Nuevo Testamento. 1 tomo en 4o. encuadernado en tela 1.50
JACAS (H.) MANUAL DEL COLEGIAL. Devocionario para los jóvenes. 1 tomo en tela 0.75
MACH (P. J.) EL DIA FELIZ. Recuerdo de la primera comunión. 1 tomito encuadernado en tela 0.20
MORICE (ABATE). JUVENTUD Y PUREZA. Conferencias morales. 1 tomo en 4o. encuadernado en tela 0.50
MANUAL DE LA INFANCIA PARA LAS CLASES DE ENSEÑANZA PRIMARIA. 1 tomo en 8o. encuadernado en tela 0.50
MACH (P. JOSE). TESORO DEL SACERDOTE o Repertorio de lo que debe saber, en Liturgia, Oratoria y Teología. Precio de la obra, 2 tomos tela 4.00
MUIÑOS SAENZ (P. C.) HORAS DE VACACIONES. Cuentos morales para niños. 2 tomos en 8o. encuadernado en tela 0.75
RIBERA (F) y PONS (JAIME). VIDA D ESANTA TERESA DE JESUS. 1 tomo en 4o. encuadernado en tela 1.00
ROSALDI (JUAN). EL PROCESO DE JESUS. Ensayo histórico. 1 tomo en tela 1.00
RUIZ AMADO (P). EL SECRETO DE LA FELICIDAD. Pláticas de quince minutos, con los jóvenes de 15 a 20 años. 1 tomo encuadernado 0.30
RUIZ AMADO (P.) LA PIEDAD ILUSTRADA. Directorio espiritual. 1 tomo encuadernado en tela 0.20
SEMANA SANTA. Contiene todos los Oficios de Semana Santa y de Pascua de Resurrección, en latín y castellano. 1 tomo tela 0.50
SCHMIDT (Dr. JACOBO). EXPLICACION DEL CATECISMO ABREVIARIO. 1 tomo encuadernado en tela 0.30
VISITAS AL SANTISIMO Y A MARIA SANTISIMA, para todos los días del mes. Obra redactada por Alfonso María de Ligorio. 1 tomo en tela 0.30
VELEZ (BENITO). EL DISCIPULO DEL CORAZON DE JESUS. Manual religioso de gran valor para los devotos del Sagrado Corazón. 1 tomo, edición esmerada, encuadernado en piel 0.75
POLIDORI (EUGENIO). CURSO DE RELIGION. Obra interesante para servir de texto en Colegios religiosos. 1 tomo tela .. 1.25
RUIZ AMADO (P. RAMON). LA MAESTRA CRISTIANA EN SU VIDA PROFESIONAL Y ESPIRITUAL. 1 tomo encuadernado en tela 0.60
BAYLE (P. CONSTANTINO). LA PREDICACION SAGRADA SEGUN LOS DOCUMENTOS PONTIFICIOS Y DOCTRINA DE LOS SANTOS PADRES. 1 tomo tela 0.80
SYLVAIN (MONSEÑOR). SUMARIO DE LA DOCTRINA CATOLICA. 3 tomos tela 2.50
SYLVAIN (MONSEÑOR). CIENCIA DEL GOBIERNO DOMESTICO. 1 tomo tela 0.50
SYLVAIN (MONSEÑOR). PEQUEÑAS VIRTUDES Y PEQUEÑOS DEFECTOS. 1 tomo tela 0.50
SYLVAIN (MONSEÑOR). EL LIBRO DE LAS SUPERIORAS. 1 tomo tela 0.50
ANCORA DE SALVACION. Contiene la Santa Misa y las oraciones mas selectas. Edición magnífica con letra muy grande. 1 tomo tela 0.30
GARCIA MAZO (P. S.) CATECISMO DE LA DOCTRINA CRISTIANA. Nueva edición, añadida con el "TRATADO DE LA PIEDAD". 1 tomo encuadernado 0.30
KNOPFLER (LUIS). MANUAL DE HISTORIA ECLESIASTICA. Obra completa, con datos históricos interesantes, especialmente de España y la América latina. 1 tomo en 4o. encuadernado 2.00
MORICE (ABATE). JUVENTUD Y PUREZA. Conferencias morales. 1 tomo tela 0.50

LA MODERNA POESIA

Obispo 135. — Apartado 605. — Teléfonos A-1171, 1172 y 1173. Habana.

"CERVANTES"

Galiano 62. — Apartado 1115. — Teléfono A-4958. — Habana.

PARA SUS ANUNCIOS LLAME A

HIGINIO GARCIA Y GARCIA

Propagandas Comerciales e Industriales

POCITO Y SAN LAZARO. VIBORA — TELF- I-4798

ANUNCIESE EN EL "DIARIO DE LA MARINA"

Noticias de los Juzgados

Le hurtan el auto para hacer una diligencia y lo restituyen.

Ante la policía de la Octava Estación denunció Edmundo Ardrey García, viajante, natural de Caracas y vecino de Wilson número 15, que dejó su automóvil en la puerta de la casa de huespedes situada en Avenida de Menocal y Ayuterán, yéndose a los altos a una visita y al regresar notó que le habían sustraído el Ford cuyo número es el 1847, por lo que se estimaba perjudicado en la cantidad de $400.00.

Después de haber presentado la anterior denuncia, Ardrey se encaminó nuevamente a la referida casa, y cual no sería su sorpresa al encontrar según lo había dejado anteriormente, a su automóvil, sin que le faltara ningún accesorio.

Posteriormente se enteró el denunciante, que un individuo de apellido Hidalgo, que reside en la casa de huespedes en donde estaba de visita, utilizó su automóvil para hacer una diligencia urgente, devolviéndolo una vez terminada ésta.

Tentativa de robo en una casa del Vedado.

A la policía de la Décima Estación denunció Ignacio Tamayo Milanés, natural de Bayamo, Oriente, vecino de la calle 17 número 460, en el Vedado, que al levantarse observó que le habían violentado un candado y la reja del jardín, así como que trataron de abrir la puerta principal de la casa, frustándose este intento por que tenía pasado un pestillo.

Presentación ante la policía.

Ante la Décima Estación de Policía se presentó Luis Carús Rafort, natural de la Habana, de 18 años de edad, vecino de Justicia número 46, letra B, por informar que había raptado a la menor Esther Mariño Núñez, de 17 años de edad y que reside al lado de su casa.

Los chauffeurs de "La Precisa" son los más circulados. Hay 135 órdenes de arresto.

El experto Fernández de Lara, cuya especialidad consiste en perseguir y detener por orden de los distintos Juzgados Correccionales de esta capital a los chauffeurs infractores de las ordenanzas municipales, cuenta en su interminable lista de órdenes de arrestos, con una gran cantidad de diligencias contra chauffeurs de empresas de ómnibus y de alquiler. De ciento treinta y cinco órdenes de arrestos que posee el referido policía, la inmensa mayoría son contra los chauffeurs de la Empresa La Precisa, los que tantas veces son acusados por la excesiva velocidad que transitan, poniendo en peligro la vida ciudadana y sobre todo de los pasajeros que utilizan esos vehículos como medio de transporte rápido. En estos últimos tiempos las guaguas han venido sosteniendo una encarnizada competencia y por consiguiente regateos que han terminado con trágicos balances, distinguiéndose entre las guaguas la de la referida Empresa de La Precisa, que provocó la suspensión de una de sus líneas entre Marianao y Guanabacoa.

Fué presentada una denuncia contra la Directiva del Gremio de Despalilladoras de esta capital.

Varios miembros del Gremio de Despalilladores de esta Capital han presentado una denuncia ante el Juez de Instrucción de la Sección Tercera, exponiendo que, la Directiva ha cometido los delitos de malversación y estafa, apareciendo como acusada la Presidenta de dicha institución, Eudosia Lara, la Tesorera, cuyas generales no se consignan en la denuncia y el asesor nombrado Valentín Fernández, los que de acuerdo con un tal Sebastián Fernández, se incautaron de los fondos de cuotas, publicando balances falsos para desviar la opinión pública. Agregan en su denuncia los informantes que no habían procedido a poner en manos de los Tribunales a los malversadores por que se había acordado en una asamblea realizada en San Miguel números 216 y 218, local de la Asociación, reponer la cantidad desfalcada, ascendente a unos $500.00; pero como los plazos se vencieron y no se cumplió el pacto, decidieron elevar la denuncia para que surta los efectos correspondientes.

Ha falsificado una carta de ciudadanía.

El Director de la Caja General de Jubilaciones de Empleados Ferroviarios y Tranviaros ha presentado una denuncia ante el Juez de Instrucción de la Sección Segunda, suscrita por el Directivo Miguel Castañeda contra Andrés Avelino Fonseca, por el delito de falsedad en documento público, por que presentó ante dicho organismo una carta de ciudadanía falsa con el fin de que lo restituyan al seno de la directiva de dicho organismo. Además expone el denunciante que, Fonseca en el anterior gobierno fué expulsado de acuerdo con el Decreto número 1508 de 1926, siendo más tarde perdonado y autorizado para regresar a este país, en donde sigue laborando con fines subversivos.

Al acudir en auxilio de su hijo, un hombre resulta lesionado.

En el Cuarto Centro de Socorros fué asistido por el doctor Pons, Luis Zúñiga Portilla, natural de la Habana, de 55 años de edad y vecino de San Salvador número 19 y un hijo de éste nombrado Gerardo Zúñiga Salazar, de 12 años de edad, por presentar el primero una grave herida contusa en la región labial inferior y una contusión en la región nasal, y el segundo hiperemia en la mejilla derecha de carácter leve.

El vigilante número 1300, Edulfo González, perteneciente a la Oncena Estación de Policía, procedió al arresto de los individuos siguientes: José Iglesias Martínez, natural de España, de 24 años de edad, vecino de San Salvador 33; Alejandro Rodríguez, natural de España, de 34 años de edad, vecino de Miramar y Columbia; Edelmiro López Iglesias, vecino de Salvador número 19; y de Manuel González, vecino de Salvador 33, los que fueron sorprendidos por el vigilante cuando reñían, en donde resultaron lesionados los dos primeros.

Expuso Zúñiga que su menor hijo había sido víctima de los maltratos de obras por parte del Martínez Iglesias y al tratar de pedirle una explicación, fué agredido con un palo, causándole las lesiones que presenta y formándose una confusión entre todos, no pudiendo precisar si alguien más le pegó.

El acusado José Martínez Iglesias expuso que, desde hace varios días está disgustado con Zúñiga por que el hijo de éste se ponía a jugar de manos, habiéndose propasado en cierta ocasión, y que ayer se le presentaron con una botella para agredirlo, teniendo que defenderse con el palo que portaba y que fué ocupado por el vigilante.

Todos los acusados fueron puestos en libertad, a excepción de Martínez Iglesias por ser el autor de las lesiones graves a Zúñiga, siendo remitido al Vivac.

Se fracturó un brazo por viajar en una guagua de manera prohibida.

El doctor Pons, de guardia en el Cuarto Centro de Socorros asistió a Francisco Núñez Cabrera, natural de la Habana, de 18 años de edad y vecino de Alberto número 3, en el reparto Santa Amalia, por presentar la fractura del húmero derecho y antebrazo del mismo lado. Según las declaraciones del lesionado, viajaba en un ómnibus de la línea Santiago Habana, número 9, que hace el recorrido entre esta capital y el poblado de Santiago de las Vegas, siendo conducido el vehículo por el chauffeur Domingo Gandarilla Quesada, vecino de la calle 9, número 16, en el citado pueblo. Parece que el lesionado iba del lado derecho del ómnibus, con el brazo fuera de la ventanilla, en los precisos instantes que el autobús número 20 de la línea de Mantilla, trataba de cruzar al otro, alcanzando a Núñez Cabrera y fracturándole el brazo. Detenido el chauffeur dijo nombrarse José Manuel Candelario Carballo, natural de la Habana, de 31 años de edad y vecino de la carretera de Managua número 2, quien expuso ante el Juez de Instrucción de la Sección Cuarta, que había tratado de cruzar el otro ómnibus por que había bastante espacio y además por observar que se detuvo para que bajara un pasajero, sin darse cuenta de que Núñez fuera con el brazo extendido. Por no existir pruebas acusatorias, se dispuso la libertad del chauffeur.

Un menor arrollado por un camión, no ha podido ser identificado.

El doctor Solís, de guardia en el tercer centro de socorros, asistió a un menor de la raza blanca, como de quince años de edad y no pudo prestar declaración, por presentar síntomas de conmoción cerebral, la fractura de la tibia derecha y una herida contusa en la región occípito frontal.

El vigilante número 311, Alejandro F. Pueyo, de la Décima Estación de Policía, en unión del chauffeur Vicente Docampos Oliva, vecino de Falgueras número 12 y que guiaba el camión número 5161, condujeron al menor al centro de socorros. Docampos declaró que transitaba por la Calzada de Ayesterán y al llegar a la calle de San Pablo, el menor se lanzó de un carro de hielo, siendo alcanzado por su vehículo sin que lograra detener la marcha a pesar de ir a velocidad moderada.

El menor fué trasladado al Hospital Calixto García y el chauffeur fué puesto en libertad.

Perderá un ojo por descuido.

La policía de la Décima Estación levantó un acta haciendo constar que en la Sala San Juan de Dios del Hospital Nuestra Señora de las Mercedes, se encuentra el lesionado Rafael Rodríguez Ramos, natural de Quiebra Hacha, de 61 años de edad y vecino de Ortiz número 28, reparto Ortiz, por presentar una herida infectada en la cornea del ojo derecho, lesión que se produjo al estar en la finca El Ingenito cortando matas de aromas y saltaría una astilla en el ojo.

Desapareció su esposo y teme.

Estela Godoy Martínez, natural de la Habana, de 16 años de edad, casada y vecina de Bellavista sin número, denunció ante la policía que su esposo Valentín Cañizares Herrera, de la Habana, de 31 años de edad, ha desaparecido desde hace varios días y teme que le haya sucedido alguna desgracia.

Robo de objetos en un taller.

Pedro Pérez Hernández, vecino de Santa Ana y Santa Teresa, denunció a la policía que del taller de reparaciones que tiene en su domicilio, le robaron varios objetos, entre ellos un magneto, todo lo que aprecia en la suma de $55.00.

Hurto de un automóvil.

En la Sección de Expertos denunció Gabriel Maristary Orduña, natural de la Habana, de 38 años de edad, Ingeniero y vecino de la calle 11 número 269, en el Vedado, que dejó su automóvil Buick número 5411 frente a la casa San Miguel y Prado y al regresar, notó que se lo habían sustraído, siendo informado por un polaco limpiabotas que está situado allí, de que un individuo uniformado de chauffeur había echado a funcionar el automóvil llevándoselo, estimándose perjudicado en mil setecientos ochenta pesos.

Arrollada por un auto una señora.

En el primer centro de socorros fué asistida por el doctor Lancís, la señora Carmen Niera Beltrán, natural de España, de 55 años de edad y vecina de Factoría número 30, por presentar grave contusión en la región tibio tarciana derecha, contusiones diseminadas por el cuerpo y conmoción cerebral. Esta señora fué arrollada en Misión y Aguila por el automóvil número 17424, que guiaba José Carpello Martínez, vecino de Atarés número 12, estimándose el hecho casual y siendo puesto en libertad.

LIBRE DE PEÑOSA ENFERMEDAD

Sr. Preparador de GRIPPOL
Habana

Muy señor mío:

Esta tiene por objeto manifestarle la curación completa que he obtenido usando su magnífico preparado. Hace mucho tiempo padecía de un catarro crónico que me ha tenido sumamente molesto y por el cual tomé muchas medicinas. Hoy, gracias a Dios, me veo libre de tan penosa enfermedad y debo mi curación a los frascos de GRIPPOL que he tomado.

De Ud. atenta S. S.,
Eugenia Alvarez

Sjc., 3, 103, Melena del Sur.

Agua de Colonia :: del Dr. JOHNSON ::

PREPARADA con las ESENCIAS más finas

EXQUISITA PARA EL BAÑO Y EL PAÑUELO

De venta: DROGUERIA JOHNSON, PI MARGALL, Obispo 36, esquina a Aguiar

Gran abundancia y buena distribución de luz son las características de la lámpara Osram

OSRAM

REPRESENTANTES: ZALDO, MARTINEZ Y CIA.

TELEGRAMAS DE LA ISLA

EXISTE LA IMPRESION DE QUE SERA CONDENADO A MUERTE EN SANTIAGO EL MATADOR DE SU MUJER Y SU HIJA

El abogado que actuó como acusador privado en la causa por asesinato del Alcalde de Guantánamo, presentó recurso contra la inclusión de Miguel Milá en los beneficios de la amnistía

SANTIAGO DE CUBA, Marzo 6, 6.25 p. m.—DIARIO.—Habana.— El doctor Rafael Molinos Aranda, Abogado que actuó como acusador privado en la causa seguida por el asesinato del Alcalde de Guantánamo, contra Miguel Milá y otros más, con motivo de haber sido comprendido en la Ley de Amnistía el señor Milá, ha presentado recurso de casación por entender que se ha infringido la ley de Amnistía al aplicársele al señor Milá.

Después de hacer mención de los hechos que declaró probados el Tribunal, pide que se disponga el emplazamiento de las partes para su comparecencia ante el Tribunal Supremo dentro del término legal.

Esta tarde comenzó un juicio oral por los delitos de parricidio y lesiones menos graves contra Ricardo Escalona Rivero, para quien el Fiscal pide la pena de muerte. Todos los testigos declararon después de haberlo hecho el procesado, siendo la situación de éste muy grave por haberlo acusado su amiga la madre y el padre de ésta y otros testigos. El juicio fué suspendido para continuarlo mañana, anunciando el Fiscal que iba a modificar sus conclusiones; pero no en el sentido de quitarle la pena de muerte sino de considerarle otras circunstancias modificativas. Existe la impresión de que el Tribunal condenará a muerte al matador de su hija.

Ha comenzado a actuar en la Audiencia la Comisión de Indultos integrada por Magistrados del Supremo, que llegó anoche.—Soto.

FESTEJOS EN CARDENAS CON MOTIVO DEL CENTENARIO DE LA FUNDACION DE LA CIUDAD

CARDENAS, marzo 6, 9.30 p. m. —DIARIO, Habana.— Desde mañana, siete de marzo, víspera de la fecha del centenario de la fundación de esta ciudad, se iniciará el programa de festejos organizados con tal motivo. Por la tarde habrá gran verbena en el Parque Central a beneficio del Asilo Industrial y por la noche se ofrecerá suntuoso baile en el hotel Europa. Mañana además de los actos culturales religiosos y banquete habrá lidias de gallos y otros festejos que durarán hasta el día nueve.—González Bacallao, Corresponsal.

UN AHORCADO EN CAÑAS

CAÑAS, marzo 6 a las 7.45 p. m. —DIARIO, Habana.—En la finca "Maravilla" en la sierra de este término apareció ahorcado el señor Rosendo Albisa Jorge, ignorándose cómo ocurrió el hecho. El sargento Piloto investiga en el lugar del suceso.—Mesa, Corresponsal.

ES DETENIDO EL HOMBRE A QUIEN IBA DIRIGIDO EL MACABRO PAQUETE POSTAL

LIMONAR, 6 marzo 5 1|2 p. m.—DIARIO, Habana.— El Inspector de Comunicaciones y el señor González detuvieron al mediodía de hoy, en el Central Limonar, a Adolfo Estévez, por ser la persona a quien fué dirigido desde la capital a su domicilio en Cárdenas, un paquete certificado conteniendo el cadáver de una niña. Trasladaron al detenido a Cárdenas, a disposición de aquel Juzgado que conoce del hecho. Elógiase en todos los círculos la actitud desplegada por el Inspector de Comunicaciones.—Martínez, Corresponsal.

CAÑA QUEMADA EN PELIGRO DE NO SER MOLIDA

LIMONAR, 6 Marzo 5 1|2 p. m.— El señor Vasallo, colono finca Santana, en Limonar, a quien se le quemaron anteayer doscientas mil arrobas de caña, nos participa que teme no poder moler las mismas por dificultades entre Lorenzo Arocha y el señor Lezama de las que Vasallo es responsable. Confiamos se armonicen los intereses en beneficio colono, pues lo contrario causaría su ruina.—Martínez, Corresponsal.

LAS ELECCIONES EN GUANABACOA

GUANABACOA, marzo 6, 8 p. m. —Como resultado de las elecciones efectuadas ayer en este término resultaron electos los señores doctor Viriato Gutiérrez con 3281 votos, Octavio Céspedes con 2.962, Campos Marquetti con 2.528, el señor Octavio Zubizarreta 2.384, el doctor Felipe González Sarraín con 2.368, el doctor Antonio Sánchez de Bustamante 2346, el doctor Matías Duque 2.229, por los liberales. Por el Partido Conservador, los señores Rafael Artola, 2.361, Guillermo Martínez Aguilar 2.202, A. Cantón Rivero 1918, A. Pino Quintana 1521. Por los Populares Zayas Baquero con 733, Lagueruela, 653 y el doctor Escoto Carrión 601.—Cortés.

LLEGO EL AVION SANTA MARIA DE LAS ISLAS HERMANAS. PROCESADOS POR CONTRABANDO DE CHINOS Y DE DROGAS. OTROS PROCESADOS

COMERCIO, Santiago de Cuba, marzo 6.—DIARIO.—Habana.—A las dos de la tarde, procedente de Puerto Rico, Santo Domingo y Haití, llegó el avión Santa María, conduciendo correspondencia y dos pasajeros, consignado a Freiners. El viaje efectuóse sin novedad y mañana a las diez saldrá para Puerto Rico y escalas.

Hoy fueron procesados por el juez interino, doctor Ferrer Leyte Vidal, cinco chinos y Antonio y Andrés Ferrer por embarque clandestino de ron y drogas heroicas.

Estos individuos fueron los que detuvo el Teniente Cué, con marineros del cañonero "Baire".

Fueron procesados también, Secundino Revilla que conducía la cigüeña que chocó con el tren en el camino Firmeza a Daiquirí, de resultas de cuyo accidente falleció el doctor Ignacio Recio.

Y Alfonso Pereira que manejaba un camión de conducir carnes y que arrolló y mató a José San Félix.

SOTO.

EL TRIPULANTE SOSPECHOSO DE PESTE BUBONICA

El doctor Fernando Rensoli, Director de Sanidad, ha designado a los doctores Mario G. Lebredo y Alberto Recio, miembros de la Comisión de Enfermedades Infecciosas de la República para que cooperen con el doctor Francisco Borges y Hernández, director del laboratorio del Hospital Las Animas, en los trabajos de investigación que viene realizando para la comprobación del caso sospechoso de peste bubónica, registrado en la persona de un tripulante del vapor inglés Electrician, llegado días pasados al puerto de la Isabela de Sagua procedente del puerto de Bocadelo, República del Brasil.

"De la observación de los cultivos y de los curieles contaminados con el virus extraído del bubón del tripulante enfermo, se sabrá si se trata o no de bubónica", nos dijo ayer tarde el doctor Borges de quien solicitamos datos.

Don Manuel Sánchez Carvajal

Tras larga temporada en las principales capitales europeas, y especialmente en España, ha regresado nuestro muy querido amigo don Manuel Sánchez Carvajal, gerente y fundador de "Los Precios Fijos", uno de los grandes almacenes de esta capital.

Sea bienvenido tan prestigioso y culto comerciante al seno de esta sociedad donde goza de extensas y merecidas simpatías.

Ungüento Cadum para afecciones de la piel

Los que han sido molestados por la picazón y se han rascado durante años, consiguen el sueño y alivio poco después de haber aplicado Ungüento Cadum a las afecciones de la piel, tales como; eczema, granos, sarna, llagas, cortaduras, quemaduras, sarpullido, manchas, piel escamosa, excoriaciones, costras, empeines, erupciones, etc. Adquiera hoy mismo una caja en la Farmacia.

GINEBRA AROMATICA DE WOLFE

LA UNICA LEGITIMA

Importadores Exclusivos en la República

PRASSE & CO.

Teléfono A-1694 - Obrapía, 17 - Habana

Casino Nacional

Comida, Baile, Ruleta, Muchos Nuevos Juegos

ABIERTO TODAS LAS NOCHES

Orquestas: la del profesor GEORGE OLSEN, de New York y la de JUSTO AZPIAZU, de la Habana.

MARION AND MARTINEZ RANDALL
Pareja de Bailes Internacionales

JUEVES, SABADOS Y DOMINGOS, COMIDA DE LUXE, $5 EL CUBIERTO

RESERVE SU MESA CON ANTICIPACION — F-7420,—FO-7075—M-5941

ANUNCIESE EN EL "DIARIO DE LA MARINA"

M.E.C.D. 2016

LAS GESTIONES DE LOS DETALLISTAS PARA CONSEGUIR REBAJA EN LA CUOTA DEL FLUIDO ELECTRICO Y TELEFONIA

En la sesión que efectuará el viernes el Centro de Detallistas se tratará de este asunto y de la regulación del inquilinato y carnet de identificación para dependientes

Para el próximo viernes ha sido citada la Junta Directiva que rige los prósperos destinos del Centro de Detallistas de la Habana, que bajo la acertada presidencia del señor José A. Fernández viene realizando una magnífica labor social a favor de las clases minoristas.

Para esa reunión existe un singular interés, puesto que en ella serán conocidos y tratados asuntos de suma importancia para los detallistas en general, según se podrá ver por el orden del día, que es el siguiente: Lectura y aprobación del acta anterior.—Informe de Tesorería.—Informe de Propaganda.—Informe de Hacienda y Beneficencia. — Informe de Secretaría. — Informe sobre la solicitud de rebaja en las cuotas actuales del alumbrado y teléfono. — Moción sobre legislación de inquilinato. —Proyecto de creación del carnet de identificacin para la dependencia. — Correspondencia. — Asuntos Generales.

Entre los temas a tratar se destacan principalmente los que se refieren a las gestiones para conseguir que sean rebajadas las cuotas que actualmente rigen para el suministro de fluido eléctrico y el servicio de teléfonos, ya iniciada con todo vigor y entusiasmo; la campaña para lograr una legislación que regule debidamente los inquilinatos, y la intención, por todos sentidos encomiásticas, de beneficios generales, de crear un carnet de identificación entre la dependencia, reforma que por igual benefcie al buen dependiente que al dueño, y que, seguramente, ha de ganar la voluntad general.

Sobre la necesaria legislación sobre contratos de arriendo e inquilinatos ya han tratado nuestros Cuerpos Colegisladores, encontrándose en la Alta Cámara un proyecto de Ley que trata sobre esa importante materia, la cual, sin dilación alguna, es prudentemente necesario encaminar la mejor atención, procurando el logro de una fórmula que evite los irreparables perjuicios que ahora vienen sufriendo los comerciantes e industriales. No es éste un problema que afecte solamente a los detallistas, y deben, por tanto, todas las fuerzas afectadas apresurarse a unificar sus esfuerzos y sus acciones a la muy oportuna iniciativa del Centro de Detallistas de la Habana, la prestigiosa decana de minoristas que ahora se propone poner toda su influencia y gestión a la solución de tan trascendental problema.

LOS MESILLEROS DEL MERCADO DE COLON CONTINUAN LABORANDO PARA CONSEGUIR OTRO MERCADO

Los mesilleros del mandado a claurar Mercado de Colón continúan trabajando activamente para lograr del Honorable señor Presidente de la República, que sea autorizado un nuevo Mercado, bien de abastos o consumo, particular u oficial, que venga a suplir la carencia que se vendrá a sufrir, con grave perjuicio para el pueblo, cuando sea cerrada la antigua Plaza del Polvorín.

Esos elementos, que se encuentran apoyados también por los comerciantes del Mercado de Tacón, y que dado el justo empeño que persiguen tienen la más general simpatía entre el pueblo, tienen redactada ya la moción que harán llegar al Gral. Gerardo Machado por mediación del doctor Carlos Miguel de Céspedes, activo Secretario de Obras Públicas, en cuyo trabajo se enumeran los perjuicios que la medida de clausurar, sin habilitar un nuevo mercado, ha de ocasionar entre elementos pobres, de trabajo, que años tras años han venido ganando su sustento en las mesillas del Mercado de Colón. Este problema, digno ya de toda atención por la laboriosidad y honradez de los elementos a quienes afecta, adquiera alguna mayor significación si se tiene en cuenta que ese daño no quedará limitado a los comerciantes establecidos en el expresado mercado, sino que afectará de manera directa, con efecto realmente terrible, al pueblo en general, muy particularmente a las clases pobres.

Queda aceptada la necesidad urgentísima, sin discusión posible, de que el Mercado de Colón, tan céntricamente situado, tiene que ser vedado a todas las actividades de compra-venta en productos que se expenden en tales clases de establecimientos, pero también se impone la necesidad de que los elementos que en ella trabajan encuentren el sitio debido para continuar sus honradas faenas, tanto más cuanto eso es también necesario para el pueblo en general, que sufriendo ya una lamentable carencia de mercados aún sufrirá el agudizamiento de ese problema cuando se cumpla el decreto que ordene el cierre, en el mes de Junio de este año, de la actual plaza del Polvorín.

La petición que se hace en la exposición, la cual oportunamente publicaremos para general conocimiento, no dudamos que merecerá, puesto que ello es su conducta, toda la atención del Gral. Machado y del doctor Carlos Miguel de Céspedes, tan deseosos siempre de esforzarse en todo cuanto sea necesario en bien del pueblo, principal interesado en este problema.

La rehabilitación del Mercado de Tacón sería un acierto cabal.

LIMPIE SUS METALES CON LA AFAMADA PASTA
SILVER CREAM WRIGHT
PÍDALA
en Ferreterías y Locerías
Representante para Cuba
Amargura 88 PABLO ADLER-TEL-M-6616.

¡Los insectos son implacables!

¡HORDAS famélicas de insectos que se lanzan diariamente al combate, en guerra inexorable contra la Humanidad! Las moscas propagan el tifus, la parálisis infantil e innumerables otras enfermedades; los mosquitos llevan consigo el paludismo y algunas más fiebres endémicas; y las chinches y cucarachas son la fuente de mil y mil dolencias. ¿Puede Vd. sacrificar su salud — y quizás hasta su vida — para que estos insectos vivan? Proteja su salud — destruya esta plaga peligrosa con Elit.

El Flit pulverizado, en pocos minutos, limpia la casa de moscas, mosquitos, chinches, cucarachas, hormigas y pulgas. Penetra en las rendijas que usan los insectos para esconderse y criar y destruye sus huevos.

El Flit pulverizado — sin dañar ni manchar el tejido más delicado — mata la polilla y sus larvas que destrozan la ropa.

Químicos famosos perfeccionaron el Elit. Es fácil de usar — mortífero para los insectos e inofensivo para el hombre. Altamente recomendado por los Inspectores de Sanidad. De venta en los principales establecimientos.

Distribuído por: Standard Oil Company of Cuba, Havana

EL PROCESO POR HOMICIDIO CONTRA EL EX-ADMINISTRADOR DEL CENTRAL GOMEZ MENA

FALLO AYER LA AUDIENCIA A FAVOR DE LA CASA ESPAÑOLA PRODUCTORA DE VINOS "SANCHEZ ROMATE Y HERMANO'

Aceptó la Sala de lo Civil la tesis de los Letrados Luis Rosainz y Luis Vidaña, del bufete del Dr. Antonio Sánchez de Bustamante. Comerciantes de esta plaza fueron absueltos del delito de alzamiento mercantil

OBTIENE EN LA AUDIENCIA UN GRAN TRIUNFO JURIDICO EL JOVEN Y COMPETENTE LETRADO MIGUEL F. MARQUEZ Y DE LA CERRA.—LA PRETENDIDA USURPACION DE LOS BIENES DEL LETRADO FALLECIDO DR. BLAS L. MORAN RECLAMACION DE LA "CUBAN CANADIAN SUGAR CORPORATION"

EN EL SUPREMO

Pleito Sobre Reivindicación de una Propiedad de los Herederos del Dr. Blas L. Moran

Tendrá efecto esta tarde ante la Sala de lo Civil del Tribunal Supremo la vista del recurso de casación establecido contra la sentencia de la Sala de lo Civil de la Audiencia, que declaró sin lugar la demanda sobre reivindicación de la casa Salud número 166, en esta Ciudad, interpuesto dicho recurso, por Baltasar Castro, como continuador, contra el doctor Blas L. Moran, hoy, contra sus herederos o causahabientes, a los que representa nuestro compañero en la prensa señor José Camilo Pérez, procurador público de nuestros Tribunales, y dirige el licenciado Manuel Landa y González, ex-Presidente de la Sala de lo Civil de esta Audiencia, quien obtuvo en este Tribunal sentencia favorable, por cuanto la demanda de Castro fué declarada sin lugar.

Tiene a su cargo la vista en el Supremo, a nombre de los recurridos, herederos o causahabientes del doctor Moran, el doctor B. García Menéndez.

Representa y dirige a los recurrentes el Procurador Jorge Menéndez y el doctor Luis Llorens.

El Suceso del Central "Gómez Mena"

Tendrá efecto el próximo día 9 de los corrientes, viernes, la vista de los recursos de casación, por infracción de ley establecidos por el Ministerio Fiscal, la defensa y la acusación particular, contra la sentencia de la Sala Tercera de lo Criminal de esta Audiencia que condenó al señor Angel Machado, a la pena de dos años de prisión correccional, por la muerte del señor Antonio Jacomino, hecho ocurrido, como se recordará en el Central "Gómez Mena", del que era Administrador el señor Machado y colono el señor Jacomino.

La Sala, como se recordará, condenó a Machado a la pena citada, por haber existido disparidad de criterio entre los tres miembros del Tribunal, por cuanto cada uno entendía debía apreciarse a favor del encausado distinta calificación.

El fiscal en su recurso sostuvo que Machado debe ser condenado por homicidio, sin circunstancia; el doctor Enrique Roig, acusador particular, mantiene la tesis de que Machado obró con dolo, y el doctor Felipe González Sarrain, defensor del señor Machado, alega en su recurso que debe apreciarse a su favor la eximente completa de legítima defensa.

INCONSTITUCIONALIDAD

Tuvo efecto, ante el Tribunal Pleno del Supremo, la vista del recurso de inconstitucionalidad establecido por el doctor Agustín Batista, del bufete de los doctores González de Mendoza, a nombre de la Cuban Canadian Sugar Corporation, contra la Ley de 27 de Enero de 1927 y el Decreto Presidencial que la regula, ley que se refiere a la liquidación del ocho por ciento sobre las utilidades obtenidas durante el año fiscal por las empresas y sociedades anónimas.

Por la entidad recurrente informó el doctor Batista, manteniendo el recurso, impugnándolo el doctor Wenceslao Gálvez, en representación del Ministerio Fiscal, quien alegó que el recurso debía declararse inadmisible y, en todo caso, improcedente.

Recursos sin Lugar

La Sala de lo Criminal del Supremo ha declarado sin lugar los siguientes recursos:

El de Manuel Pereda Valdés, jornalero, contra el fallo de la Sala Primera de lo Criminal de esta Audiencia, que lo condenó, por robo, a tres años, 6 meses, 21 días de presidio correccional.

—El de Enrique Méndez Lobera, agricultor, combatiendo el fallo de la Audiencia de Santa Clara, que lo condenara, por disparos, a un año, ocho meses, 21 días de prisión correccional.

—Y el de Laureano Menéndez Ríos, empleado de Santiago de Cuba, contra sentencia de la Audiencia de Oriente, que lo declaró reo del delito de rapto, condenándolo a un año, ocho meses, 21 días de prisión correccional.

COBRO DE CANTIDAD

La Sala de lo Civil del propio Tribunal ha declarado sin lugar estos recursos:

El establecido por Manuel Fernández González, propietario de esta Capital, contra el fallo de la Sala de lo Civil de esta Audiencia, dictado en los autos del juicio declarativo de mayor cuantía que le siguiera el comerciante de esta Ciudad, Justo Rodríguez Díaz, en cobro de pesos. La Audiencia confirmó el fallo del Juzgado que declaró con lugar la demanda condenando a Fernández González a pagar a Rodríguez Díaz, la suma de $2,029-60 m. o., intereses y costas.

RECURSO DE UN COMERCIANTE

También ha declarado sin lugar, dicha Sala el recurso entablado por el comerciante de esta plaza Gonzalo Ballester López, contra sentencia de la Sala de lo Civil de la Audiencia de la Habana, en el juicio de mayor cuantía que siguiera el recurrente contra Emilio Valdés Fernández, también del comercio. Dicha Sala confirmó la sentencia del Juez que declaró con lugar la excepción de falta de acción alegada por el demandado, desestimando la demanda.

SEÑALAMIENTOS PARA HOY EN EL SUPREMO

Sala de lo Civil.

Habana. — José R. Pardo, contra Blas L. Moran.—Ponentes: doctor Trelles. — Letrados: doctores Landa y García Menéndez y Llorens. — Procuradores: señores José Camilo Pérez y Jorge Menéndez.

Contencioso-administrativo. — Cuban Cane Sugar Corp., contra el Estado. — Ponente: doctor Trelles. — Letrados: doctores Rosainz y Fiscal.

Contencioso-administrativo. — Cuba Cane Sugar Corp., contra Alcaldía Municipal de Batabanó. — Ponente: doctor Edelmann. Letrados: doctores Rosainz y Demestre.

Contencioso-administrativo. — Cuba Cane Sugar Corp., contra Alcalde de Batabanó. — Ponente: doctor Avendaño. — Letrado: doctores Demestre y Salaya.

Habana. — Gregorio Soto contra Braulio G. González. — Ponente: doctor Figueroa.—Letrados: doctores Revilla y González.

Sala de lo Criminal.

Oriente: Defraudación. — Fermín Valdés. — Ponente: doctor Salcedo. —Letrado: doctor Montalvo.

Matanzas. — Infidelidad en la custodia de presos. — Ramón Tolón. — Ponente: doctor Bordenave.

Habana. — Disparos. — Alfredo Sevilla. — Ponente: doctor Bordenave. — Letrado: doctor R. Cadavid.

Habana.—Lesiones. — Hilario Flores. — Ponente: Dr. Palma.

LAMPARAS OSRAM NITRA OPAL

Las lámparas eléctricas debieran disponerse generalmente de tal modo, que no fuesen visibles, empleando para ello reflectores y pantallas o ampollas distribuidoras de luz. Pero, existen todavía muchas arañas y otros aparatos de alumbrado en los cuales la instalación de distribuidores de luz resultaría difícil y costoso, pudiendo también ocurrir que, empleándose reflectores o pantallas, no pueda obtenerse todavía que la lámpara eléctrica quede invisible bajo todas las circunstancias.

La lámpara Osram Nitra opal, en todos estos casos, se considera como la más apropiada y adecuada. La ampolla de vidrio opal, que tiene dicha lámpara, por medio de su efecto difusor de luz, evita casi el deslumbramiento, por esta razón, no es necesario un distribuidor de luz. La difusión por medio del cristal opal, hace que la lámpara aparezca como un foco luminoso blanco y uniforme.

El alumbrado efectuado con la lámpara Osram Nitra opal, se distingue por una especial suavidad y regularidad, esto es, por las propiedades que se aprecian de un modo especial en el alumbrado de habitaciones.

1 d-7

EN LA AUDIENCIA

Exito Jurídico del Letrado Miguel F. Márquez y de la Cerra

Dr. Miguel F. Márquez.

El doctor Miguel F. Márquez y de la Cerra, uno de nuestros Abogados jóvenes estudiosos y competentes, acaba de obtener un señalado éxito jurídico en la Audiencia, interviniendo en la sonada causa por el hecho ocurrido en 1924, en el Vedado, en cuyo suceso intervinieron Aquilina Martín y Vicente Benito, resultando muerto Ramón Pacheco.

En esta causa se personó oportunamente, como defensor del acusado Vicente Benito Calvo, el doctor Márquez de la Cerra, habiéndose dictado contra su citado defendido auto de procesamiento con exclusión de toda fianza.

En el primer momento sólo declararon nuevos testigos de circunstancias posteriores al hecho. Sólo fueron citados dos testigos de oficio; el resto fué citado a instancias de la defensa, e interrogados por la misma, brillantemente, aportando al sumario los elementos que han servido para llegar a tan satisfactorio resultado.

El Ministerio Fiscal, en vista de la sólida argumentación del doctor Márquez, pide la pena de doc años, cuatro meses y un día de destierro, y la citada defensa se conformará desde luego, con la petición fiscal, solicitando la inmediata libertad del procesado; lo que ocurrirá de un momento a otro.

Réstanos felicitar al doctor Márquez de la Cerra por este triunfo.

La Recta Administración de Justicia

El juez Rodríguez Morejón.

Recientemente se ha dictado por nuestro ilustre Tribunal Supremo de Justicia, en un recurso de casación sobre bienes gananciales, una importantísima sentencia, confirmando la dictada por la honorable Sala de lo Civil de la Audiencia de la Habana, que a su vez confirmó la del Juzgado de Primera Instancia del Partido Judicial de Guanabacoa, a cargo hoy de uno de los más inteligentes, cultos y expertos funcionarios de la carrera judicial, el doctor Miguel Angel Rodríguez Morejón.

Se trata de un interesante pleito, interpuesto por nuestro caballeroso amigo el señor Angel Fernández de Castro y Casanova, dirigido en las tres instancias por el competente abogado doctor Guillermo Puente, sobre reivindicación de un bien inmueble situado en el poblado de Cojímar, vendido en el año de 1900, sin haberse liquidado previamente la sociedad de gananciales de los progenitores de nuestro citado amigo.

Planteada esta contienda judicial ante el Juzgado de Primera Instancia de Guanabacoa, el señor Rodríguez Morejón dictó sentencia, que fué comentada con aplauso en todos los sectores del foro de esta capital.

Fué indiscutiblemente, la labor jurídica del doctor Rodríguez Morejón al dictar su resolución legal, una confirmación de la reiterada doctrina que sobre la materia se ha mantenido siempre por los Tribunales Supremos de Justicia de España y de Cuba y un estudio completo y cuidadoso de los diversos aspectos de esa cuestión legal y moral, que por su naturaleza y consecuencias afecta al orden social y es asunto de incuestionable trascendencia; y como tenía que suceder, esa brillante sentencia del Juez de Guanabacoa, obtuvo plena confirmación en la Sala de lo Civil de la Audiencia de la Habana y en nuestro respetable Tribunal Supremo de Justicia.

Comerciantes Absueltos.-Se Comprobó la Tesis de los Letrados Lancís y G. de Villiers

Se comprobó la tesis de los letrados Ricardo R. Lancís y G. de Villiers

La Sala Segunda de lo Criminal de la Audiencia, con la ponencia de su competente presidente, el doctor Mario E. Montero Beldarraín, acaba de dictar sentencia, absolviendo al procesado Justo Fernández Seco y a los acusados Inocencio López y Adolfo Echevarría, comerciantes de esta capital, del delito de alzamiento comercial, por haberse justificado en el juicio oral que no se cometió el delito de referencia, en fraude de acreedores. El Fiscal interesó para los acusados la pena de ocho años y un día de presidio mayor, para cada uno.

Relacionemos: Fernández Seco, comerciante en el giro de sastrería y camisería, en el Mercado de Colón, compró a Fermín Fernández el establecimiento La Ciudad de la Habana. Se lo compró a plazos, dejando afectado su establecimiento al pago de la obligación. Y después, según el acusador, para eludir el pago de acuerdo con Inocencio López y Adolfo Echevarría se trasladó con los bienes para otro lugar a nombre de Echevarría, originando ese acto la acusación expresada.

La Sala Segunda aceptó la tesis del defensor de los señores López y Echevarría, el doctor Ricardo R. Lancís, ex-Presidente de la Sala Segunda de lo Criminal de la Audiencia, ex-Fiscal del Tribunal Supremo y ex-Secretario de Gobernación, quien sostuvo brillantemente la defensa, sosteniendo, como la Sala expresa que el artículo que regula la materia exige la certeza de un estado de insolvencia fingido, para eludir la obligación, lo que no pasó con el procesado Fernández Seco ni acusados, puesto que ellos estaban dispuestos a pagar el resto de la obligación.

A Fernández Seco lo defendió, también de manera brillante, el doctor Gerardo de Villiers.

Sentencias en lo Criminal

Se han dictado estas sentencias:

Matías Tejeda es absuelto de rapto.

Carmen Prada, lo es de estafa. Defendió el doctor Manuel E. Sainz Silveira.

José Díaz Tojo es absuelto de estafa.

Y Adalberto Porro lo es de infracción de la Ley de Drogas.

EN EL CORRECCIONAL DE LA 1a.

Para hoy, a las dos de la tarde, está señalada, ante la Sala Segunda de lo Criminal de la Audiencia la continuación del juicio oral de la causa que, por los fraudes cometidos en el juzgado correccional de la sección primera, se sigue al señor Alfredo Villate, ex-secretario de dicho juzgado.

Terminará probablemente, la prueba testifical.

DEMANDAS RESUELTAS

La Sala de lo Civil de esta Audiencia ha resuelto las siguientes demandas:

Declara sin lugar la demanda seguida por Rosa Carial Quiñones, contra su esposo Marcelino Aguirre Díaz, absolviendo a éste de la demanda; el juez declaró la demanda con lugar.

Confirma la sentencia del Juzgado del Sur que decretó la disolución del vínculo, entre Emilia Portela Soca y Arturo Joan Barberas, como demandado y al que se declara culpable.

Declara nulo, a partir de la providencia de citación de las partes, el juicio seguido por Eulogio González contra su esposa María García Martínez, que el juez declaró con lugar.

Y, confirma la sentencia del juez del Sur que declaró con lugar la demanda seguida por Juana María Figueredo Brizuela contra su esuoso Angel Francisco Mayor Blanco, al que se declara culpable.

Trianfa Sánchez Romate

La Sala de lo Civil de la Audiencia ha declarado sin lugar el recurso de apelación establecido por José Vega, del comercio de esta plaza, contra la sentencia dictada por el Juzgado de Primera Instancia del Centro de la Habana, en el juicio declarativo de menor cuantía seguido por el expresado Vega contra la entidad Sánchez Romate y Hermano, de España, con oficina en esta ciudad, condenándose en costas al recurrente.

Llevó la representación de la casa demandada, triunfante en la segunda instancia los doctores Luis Rosainz y Luis Vidaña, del bufete del doctor Sánchez de Bustamante.

LA CAUSA CONTRA 'VALENTINO'

Por haber transcurrido las horas de audiencia en la celebración de otros juicios, se suspendió ayer el juicio de la causa seguida a Ramón González (a) "Valentino", por la muerte del señor Carlos M. Cardoso, secretario del doctor Ramón Zaydín, quien, como se sabe actúa de acusador en la causa y pido pena de muerte por asesinato.

EL MINISTERIO FISCAL

El Ministerio Fiscal ha formulado las siguientes conclusiones:

Un año, ocho meses, 21 días de prisión correccional para cada uno de los procesados Juan Sardiñas Rivero, Teófilo Suárez Gómez y José Cruz González, todos por rapto.

3 años, 6 meses, 21 días de presidio correccional, para Cándido Pérez Fernández, por robo.

Cuatro años, dos meses, un día de la misma pena, por estafa, para Luis Azcárraga.

Seis meses, un día de prisión mayor, por robo, para José Marquetti Barbón.

Y 4 años, dos meses, un día de la misma pena, para Modesto Marrero Fernández y Nardo González, por robo.

LA DESIGNACION DE COMISIONADOS PATRONALES PARA ELEGIR DELEGADO A LA CONFERENCIA DEL TRABAJO

El período de admisión de esas designaciones se ha dado por terminado el día 3 del actual en la Secretaría de Agricultura.—Los dos candidatos que tuvieron más votos

En cumplimiento del decreto número 16, de 4 de febrero último, quedó cerrado el sábado 3 del corriente, en la Secretaría de Agricultura, el período de admisión de delegados de las Sociedades Patronales, que habían de recomendar el delegado que ha de representarles en la undécima Conferencia Internacional del Trabajo, que se celebrará en Ginebra, en la segunda quincena del próximo mes de mayo.

DOS CANDIDATOS

En las recomendaciones para el Delegado Patronal resultaron con mayor número de votos el ingeniero señor Mario Guiral Moreno y el doctor Pablo de la Llama.

Por el ingeniero señor Mario Guiral Moreno, votaron las delegaciones de las siguientes Asociaciones:

Ferrocarriles del Norte de Cuba; Ferrocarriles Consolidados de Cuba; Hershey Terminal Railroad; Compañía del Ferrocarril Cubano de Hershey; The Cuban Railroad Company; Empresa Naviera de Cuba; Asociación Nacional de Industriales de Cuba; Colegio de Arquitectos de la Habana; Compañía Azucarera Gómez Mena; Rosario Sugar Company; Port of Havana Dock Company; Asociación Nacional de Colonos; Compañía Marítima Parreño; Compañía Litográfica de la Habana; Hershey Corporation; Standard Oil Company of Cuban; Compañía Cubana de Cemento Portland.

Por el doctor Pablo de la Llama, votaron los delegados de las siguientes corporaciones:

Cuban Trading Company; Compañía Eléctrica de Camagüey; Compañía Cervecera Internacional, S. A.; Havana Electric Railway, Light and Power Company; Unión de Fabricantes de Tabacos y Cigarros de la Isla de Cuba; Asociación Patronal de Cuba; Asociación Nacional de Embotelladores; Asociación de Almacenistas y Cosecheros de Tabacos de Cuba; Cuban Telephone Company; Insular Railway Company; Asociación del Comercio e Industria de la Bahía de la Habana; Ferrocarril de Tunas, S. A.; Ferrocarriles Unidos de la Habana y Almacenes de Regla Limitada; Compañía Eléctrica de Alumbrado y Tracción de Santiago; Sinclair Cuba Oil Company; Guantánamo and Westerns Railroad Company; Nueva Fábrica de Hielo La Tropical; Havana Electric Railway Company.

DESIGNACION DEL DELEGADO

Las corporaciones mencionadas, de acuerdo con el decreto que ha reglamentado la elección de los delegados al Congreso Internacional del Trabajo, en Ginebra, escogerán entre ambos señores, cual de ellos ha de representarles, comunicándolo a la Secretaría de Agricultura, antes del día 29 de marzo.

Inspectores de Comunicaciones Investigando

Los inspectores de Comunicaciones señores González y Jurado, el primero en Cárdenas y el segundo en la Habana, recibiendo órdenes de sus superiores, han comenzado sus investigaciones para localizar a la mujer que impuso en la Administración de Correos el día 3 del actual un bulto postal destinado a Cárdenas. Dicha mujer no ha sido encontrada en la dirección que impuso, o sea Angeles número 70.

Pero las investigaciones continúan y se espera que en breve podrá ser detenida esa mujer que por las señoras conocidas pertenece a la raza ngra, de estatura baja y delgada.

TELEFONO
PRENSA LATINA
M-7301

La Causa Contra Cohucelo

Volvió a suspenderse ayer, ante la Sala Segunda de lo Criminal, el juicio de la causa seguida a nuestro compañero, señor Pedro M. Cohucelo, por injurias graves a la autoridad, motivada la causa por el artículo titulado "Nosotros", publicado en nuestro colega "Nuevo Nacionalista". Procede nuevo señalamiento.

CONTRA UN POLICIA

Comenzó a celebrarse, ante la Sala Tercera de lo Criminal, el juicio de la causa que, por la muerte de Camilo Romay, en San Miguel del Padrón, se sigue al policía municipal de Guanabacoa, Manuel Gárciga.

Practicada la prueba testifical y la pericial el presidente suspendió el acto para continuarlo esta tarde, a las dos en que comenzarán los informes del acusador, el Fiscal y el defensor doctor Felipe González Sarraín, quien alega la eximente de legítima defensa a favor de su patrocinado.

JUICIOS CELEBRADOS AYER

Tuvieron efecto ayer tarde, en las distintas Salas de lo Criminal de la Audiencia, estos juicios orales:

El de Andrés González, por lesiones; el de María Hernández, por infanticidio y el de Juan Santana, por imprudencia.

Notificaciones en lo Civil

Hoy tienen notificaciones, en la secretaría de la Sala de lo Civil de esta Audiencia, las personas siguientes:

Eugenio Toriño; Eugenio López Freixas; Rodríguez Torralbas; Paulino Alvarez; Luis B. Vélez y de Vignier; Spínola; Antonio Ojeda; Carlos M. Valdés Montiel; Angel Valdés Montiel; Juan Irigoyen; Roberto Chomat; Carlos Valenzuela; Rodolfo Molina; Pedro R. Silva; Manuel Alonso Mir; Alfredo Borges; José R. Portocarrero; R. Illa; Narciso Borroto; Narciso Pérez; Nicolás Gutiérrez; O. Laredo; Pedro Pablo Sedano; Ataulfo Fernández; José Gallego; Angel Fernández Larrinaga; Guiral; Luis Meruelos; Maroelino Aguirre; Adriano Troncoso; Raul Fernández Mederos; Ros; Eusebio Pintado; Raimundo B. Ferrer; Virgilio Sánchez Ocejo; Domingo Socorro; Alejandro Herrero; Mario Alfonso Caballero; Ceferino Rivas; José Luis Llorens; Elizalde; Isidro Amigo; Blanco; Oscar Edreira; Angel Fernández Bulnez; Salvador Juncadella; Oscar A. Lay; Rogelio Torricella; Luis Meruelos; Serafín Riego Rodríguez; Antonio Montero Sánchez; Francisco de la Luz; Mariano Espinosa; José Luis Llorens; Guillermo o Puente-Lamar Samalea; Eusebio Pintado; Oscar Edreira; Angel Fae Bulnes; Gumersindo Lavín y García; Ramón Illa; J. F. Bravo; Ricardo Vidal Burguera; Alfonso López Anyaumat.

Señalamientos Para Hoy

Sala Primera de lo Criminal

Pedro Pablo Armenteros, por rapto. Defensor, doctor Demestre.

José Losada, por estafa. Defensor, doctor Gibergа.

Lucindo Méndez, por hurto. Defensor: doctor Arango.

Pablo Soto, por allanamiento de morada. Defensor, doctor Fuentes.

Sala Segunda de lo Criminal

Carlos Maier, por malversación. Defensor, doctor Tomás.

Luis Peche, por alzamiento. Defensor, doctor Portocarrero.

Braulio Hevia, por atentado. Defensor: doctor Garcilaso.

Jesús Hermo. Defensor, doctor Villaverde.

Alfredo Villate, por malversación. Defensor; doctor I. Cabello.

Cándido Cobo, por hurto. Defensor, doctor Clarens.

Elpidio Gómez, por imprudencia. Defensor, doctor Zunzunegui.

Edelmiro Lorenzo, por estafa. Defensor, doctor Sainz.

Sebastián Escoriza, por robo. Defensor, doctor Pequeño.

Pascual Jiménez, por rapto. Defensor, doctor Calás.

Andrés Castellanos, por disparos. Defensor, doctor Trelles.

Sala Tercera de lo Criminal

José Lián, por infracción ley drogas. Defensor: doctor Morales.

Higinio Milián, por infracción postal. Defensor, doctor Sainz.

Ernesto Rodríguez, por amenazas. Defensor, doctor Lombard.

Marcelino González. Defensor, doctor S. Ocejo.

Angel Vélez, por estafa. Defensor, doctor Cárdenas.

P. Purí, por estafa. Defensor, doctor Tabío.

SALA DE LO CIVIL

Contencioso. El Estado contra Carlos Martínez. Ponente, Montagú. Letrado, Costales. Procurador. Fiscal.

Contencioso. El Estado contra Julia Sánchez. Ponente, Montagú. Estrados. Fiscal.

Marianao. Félix B. Suárez. Pensión. Ponente, Zayas. Parte. Fiscal.

Centro. Ramón José Villanueva contra Estrella Marina del Valle. Consulta. Ponente, Montagú. Estrados. Fiscal.

Este. La Auxiliar Marítima, S. A. deslinde finca El Gallinero. Incidente. Ponente, Montagú. Letrados, Cárdenas-Portela. Procuradores, Ferrer-Cardona. Fiscal.

Oeste. Santiago V. Merino contra José M. Sande. Mayor. Ponente, Montagú. Procurador, Ramírez. Estrados.

Centro. Compañía Petrolera Shell Mex de Cuba contra Roberto Garriga. Mayor. Ponente, Montagú. Letrado, Solana. Procurador, Medina. Estrados.

Centro. Antonio Leal contra bienes de R. López Guerreiros. Incidente. Ponente, Montagú. Letrado, Pino. Procuradores, Mestre-Cárdenas.

Marianao. Rosalía Maza en accidente trabajo de José Expósito contra Compañía La Federal. Incidente. Ponente, Montagú. Letrado, Martínez-Castellanos. Procuradores: Illas-Alonso.

Centro. Lydia Alfonso contra Eliseo Guzmán. Mayor. Ponente, Montagú. Letrado, J. de la Torre-Batlle. Procuradores, Arango-Menéndez. Estrados.

Este. Leonardo Canal contra Alberto Quadreny. Ejecutivo. Ponente, Zayas. Letrados, Dumas-Montiel. Procurador, Vázquez.

Sur. José Zich contra Compañía Cervecera Avileña, S. A. Mayor. Ponente, Montagú. Letrado, Vivigo-Pina. Estrados.

CERVEZA: ¡DEME MEDIA "TROPICAL"!

M.E.C.D. 2016

SOCIEDADES ESPAÑOLAS

EL EMBAJADOR DE ESPAÑA OFRECERA UN BANQUETE A LOS DE LA PRENSA LATINA

REORGANIZADAS LAS DELEGACIONES DEL CENTRO GALLEGO EN PINAR DEL RIO Y MINAS DE MATAHAMBRE

Otra carta de gratitud.—Los departamentos de Dermatología y Sifiliografía de "La Benéfica". — Las Comisiones Electoral y Económica

Ha regresado ya de Pinar del Río y las Minas de Matahambre, el señor Ginzo Presidente de la Sección de Porapaganda, que estuvo en ambos lugares por espacio de cinco días, resolviendo cuestiones que afectaban a la Sección que preside.

El señor Ginzo ha dejado completamente reorganizada y en perfecto funcionamiento la Delegación de Pinar del Río, de la que es Delegado el entusiasta asociado señor Antonio Felipez.

También ha dejado constituída una nueva Delegación en las mismas Minas de Matahambre, designándose para el cargo de Delegado, al señor Manuel Prado, gallego extraordinariamente entusiasta que cuenta con las simpatías generales de todos los obreros que trabajan en las mismas.

El señor Martín Llera, acaudalado comerciante en las Minas, presta también su concurso eficiente a la mejor marcha de la nueva Delegación.

Las impresiones que trae el señor Ginzo son altamente confortables y el entusiasmo que entre los gallegos existe por llevar a ambas Delegaciones a extraordinaria altura, es inmenso.

Realizó gran número de nuevas investigaciones como demostración plena de que la nueva Delegación ha de ser de mucha importancia.

CARTA DE GRATITUD Y DE ELOGIO

Continúa recibiendo el Presidente de este importante Centro, cartas de gratitud y elogio a los servicios admirables que se vienen prestando a los asociados en "La Benéfica".

Ayer se recibió la siguiente:

Habana, 3 de marzo de 1928.

Sr. Presidente del Muy Ilustre Centro Gallego.

Habana.

Muy señor mío:

Me permito dirigirlo la presente para testimoniarle con frases sencillas, pero sinceras, mi agradecimiento por las múltiples atenciones recibidas en el Sanatorio "La Benéfica" durante mi reciente enfermedad.

Muy especialmente quiero hacer constar mi reconocimiento por los valiosos servicios prestados, tanto por el señor Director doctor José R. Alvarez como por el doctor José Fraido Martínez, médico de cabecera, quienes dándose cuenta al momento de la enfermedad que me aquejaba, supieron combatir de una manera tan eficiente, que sufriendo de una "Enterocolitis aguda, con hemorragia intestinal", (enfermedad por lo regular de peligroso desenlace) en un tiempo relativamente corto me dieron de alta, encontrándome después de pocos días trabajando y completamente repuesto.

No quiero terminar sin mencionar al enfermero señor Juan Fraguío, así como también a los sirvientes de la sala, Andrés y Pancho de quienes sólo he recibido cuidados y atenciones.

Sin más, señor Presidente, quedo de usted con el mayor respeto y consideración,

Alfredo IGLESIAS.

Durante el último semestre de 1927 el Departamento de Dermatología y Sifilología de la casa de salud "La Benéfica" alcanzó un grado de perfeccionamiento tal, que puede decirse, sin temor a equivocarse que pocas veces se ha igualado; pues no sólo el número de tratamientos verificados en dicho período alcanza a una cifra verdaderamente elevada, sino también por la eficiencia y el éxito obtenido con dichos tratamientos.

El número de consultas realizadas por el doctor Juan Fermín Figueroa, auxiliado por el doctor Rogelio Parera ascienden a 1.551 que si se suman a las 1.308 consultas dadas a enfermos ya en tratamiento al comenzar dicho período hacen un total de 2.859.

Ahora bien, al número de consultas antes señaladas hay que añadir las aplicaciones de Rayos X y las aplicaciones de Alpina así como las de Electrocuagulación que ascienden a la suma de 1.641 casos y que en resumen hacen un total de 4.500 tratamientos.

Durante ese período se adquirieron un buen número de aparatos dedicados al tratamiento de esta índole de enfermedades y en breve se habrá de completar la adquisición de aquellos otros que a juicio del doctor Figueroa habrán de completar el material para poder disponer de una sala de Dermatología a la altura de las más adelantadas no sólo de Cuba sino del extranjero.

Plácemes merece el doctor Juan Fermín Figueroa por la meritísima labor que viene realizando en beneficio de los asociados del Centro Gallego quienés, reconociéndole como un verdadero benefactor guardan para él los mayores afectos y el más sincero reconocimiento.

LA COMISION EJECUTIVA

El próximo viernes, 9, se reunirá la Comisión Ejecutiva bajo la presidencia del señor Jesús María Bouza.

LA COMISION ECONOMICA

Integran la Comisión Económica, los siguientes señores:

Presidente, señor Federico Estévez; Vice, señor Juan Antonio Vila; Secretario, señor Avelino Rego y Vice, señor José A. Yáñez, y la Comisión Electoral, el Presidente, Baltasar Rodríguez; Vice, Vicente Barro; Secretario, Ramón Vázquez y Vice, Antonio Barreiro.

SE CELEBRARA EN EL GRAN CAFE TABERNA DEL CENTRO ASTURIANO

Ayer tarde, visitó al Presidente del Centro Asturiano, señor Simón Corral, el embajador de España, en Cuba, señor Gutiérrez Aguera, que acompañados de algunos señores de la Junta Directiva, recorrieron todos los Departamentos del gran palacio con objeto de elegir el lugar donde habrá de celebrarse el banquete que el señor embajador ofrecerá a los del Congreso de la Prensa Latina la noche del sábado próximo.

El banquete se celebrará en el Gran Café-Taberna, por ser el lugar más clásico y más propio de todos los salones del gran palacio Astur, ya que lo animan en su espíritu las pinturas de algunos pasajes del inmortal Quijote.

CLUB TENERIFE

Una gran velada infantil

La Velada Infantil que proyecta el floreciente Club Tenerife, promete constituir un franco y decisivo acontecimiento. En el programa, hábilmente combinado, figuran verdaderas estrellas artísticas infantiles, niños de facultades extraordinarias, de rara precocidad, niños prodigios. Algunos de ellos han filmado ya varias cintas cinematográficas que se exhiben en los principales espectáculos americanos.

En realidad resultará grandiosa esta velada literario-musical.

He aquí el programa:

Primera Parte:

1—Sinfonía por el Sexteto Infantil, rival afortunado del Sexteto Habanero.

2.—Chau Chau, tango, por la laureada pareja Williams.

3.—Reliquia de Amor, canción, por la graciosísima niña Carmita Santa María.

4.—Couplet "Ya me perdí", por la precoz artista Norbertica León.

5.—Fumando Espero, tango, por la genial artista Leonorcita Prat.

6.—Danza Hawaiana, por la simpatiquísima artista Aidita Fangul.

7.—Amores de un Charro, tango, por la monísima niña Margot Alvariño.

8.—Adolorido, canción mejicana, por Carmita Santa María.

9.—El Antifaz, tango, por Norbertica León.

Intermedio, por el notable Sexteto Infantil.

Segunda Parte:

1.—Aeromanía, tango, por Leonorcita Prat.

2.—a) Les Sylvain (The Fauns); Chaminade. b) Fantasía Morisca, Chapi. c) Pizzicati, Leo Delibes. Piano, por la genial y admirada concertista Martica González.

3.—Sentencia, tango, por Leonorcita Prat.

4.—Charleston, por los laureados niños Aidita Fangul, Mercediitas Osorio y Ricardito Salas.

6.—Moscosita, tango, por Norbertica León.

7.—Cariño, fado, por Carmita Santa María.

8.—La Casita Cubana, canción criolla, por Margot Alvariño.

9.—Muchacho, tango, por Carmita Santa María.

Intermedio por el Sexteto Infantil.

Tercera PARTE:

1.—Couplet Besos y Cerezas, por Leonorcita Prat.

2.a) Fábulas, Tomás Iriarte. b) La Cigarra y La Hormiga, Sánchez Galarraga. c) Mi Tapiz, Manuel Verdugo, por la celebrada actriz en miniatura, Martica González.

3.—Ballet Ruso, por la rival parejita The Williams.

4.—Medis de Seda, tango por Leonorcita Prat.

5.—Flirt, fox, cantado por Albertica León.

6.—Las Cuatro Milpas, por Carmi Santa María.

7.—Black Botton por Ricardito Salas, Aidita Fangul, Mercedita Osorio y Carmita Santa María.

8.—Caricaturaspor el hijo de Arroyito, genial y precoz pintor.

9.—Discurso resumen por el notable orador infantil J. R. Gronlier.

Esta hermosa y memorable fiesta tendrá lugar en los salones de la Asociación de Jóvenes Cristianos.

LOS ALUMNOS DE "DEPENDIENTES" IRAN AL YUMURI

La poderosa colectividad ha dejado formada su delegación en el pueblo de Alquízar

En la noche de ayer se reunió la Sección de Instrucción bajo la presidencia del señor Gustavo Graupera y trató de los siguientes asuntos que relacionamos guiándonos por la orden del día:

Fué aprobada el acta de la sesión anterior.

Fué presentado el nuevo vocal señor Manuel Insúa. La junta lo recibió cordialmente.

Quedó enterada la junta de la carta del señor secretario general por medio de la cual informa que la directiva aprobó los acuerdos tomados por la Sección de Instrucción en su última reunión.

Se enteró del número de alumnos matriculados y del alto porcentaje que asiste diariamente.

Acordó un diseño de distintivo para la Sección y sus dependencias.

Acordó una excursión escolar al Yumurí, Matanzas.

Los alumnos que formen la excursión que se proyecta irán uniformados.

Se enteró del informe redactado por el señor inspector técnico de la labor de las academias durante el mes de febrero.

Asistieron numerosos vocales. La junta fué fecunda en acuerdos.

DELEGACION DE ALQUIZAR

Con los propios entusiasmos de siempre tuvo efecto el domingo próximo pasado la reunión de los asociados que constituyen la Delegación del pueblo de Alquízar, para reorganizar la directiva que ha de regir sus destinos en el presente año, a cuyo acto asistió una comisión de esta capital compuesta de los señores Ricardo Sánchez Boneu, Carlos M. Morales, Herminio Navarro y Juan Antonio González, vicepresidente, secretario, delegado de la Sección de Propaganda, respectivamente, y el oficial del departamento de delegaciones el último.

Reunida pues, la Delegación en el hermoso local de la Colonia Española de aquella localidad y bajo la presidencia del señor Ricardo Sánchez, se llevó a cabo la elección de la siguiente candidatura, que fué proclamada entre nutridos aplausos:

Presidente: señor Benito Fernández; vicepresidente: señor Justo Arce. Secretario: señor Rafael Mohedano; vicesecretario: señor Francisco Granda; tesorero cobrador, señor Francisco Gómez Cecilia y vocales: señores Benigno Granda; Turiano Garro; Tiburcio Barrotaveña; Facundo Fernández; Eduardo Robaina; José Onega; Eliodoro Abreu y Manrique Méndez y Matías Fernández.

Dada posesión a la anterior directiva, el señor Ricardo Sánchez dirigió a los concurrentes la palabra, haciendo un bosquejo del desenvolvimiento de la Asociación durante el período de gobierno de la actual junta directiva social y dando las gracias al presidente de la Colonia Española, por haber facilitado sus salones para la celebración del acto mencionado; termina exhortando a todos los presentes para que continúen laborando como hasta aquí, por el progreso de la Asociación.

Siguió en el uso de la palabra al señor Sánchez el delegado señor Herminio Navarro, el que en un hermoso discurso describió en sus distintos aspectos la evolución y el avance de la institución, qué no escatima ningún sacrificio en su ingente labor de expansionamiento con tal de alcanzar para el futuro los mismos lauros que ha conquistado durante sus cuarenta y ocho años de existencia, terminando con un párrafo elocuentísimo su discurso, consagrado a los ancianos, luchadores de la santa causa a que consagraron los mejores días de su vida, terminando la reunión con el mayor entusiasmo y regresando a esta capital la comisión muy satisfecha del acto celebrado.

El día 14 Celebrará la España Integral la Fiesta "Del Nuevo Socio"

MAÑANA CELEBRARAN REUNION CONJUNTA.—LA VELADA DEL PROXIMO DOMINGO

El día 14 de este mes, miércoles, tendrá lugar en España Integral una fiesta algo original: diremos en qué consiste el acto que se trata de realizar.

En primer lugar, en esa noche tomará posesión del cargo de Consiliario de la Institución el P. José Vicente, electo para el año de 1928, por unanimidad.

En segundo lugar, jurará el cargo de Presidente de España Integral el señor Ramón Canoura Fernández, acto que se llevará a efecto en presencia del Consiliario, exigiéndole éste en el juramento fidelidad a los principios de la Institución y a defender sus ideales.

En tercer lugar quedará establecida en esa noche la fiesta del nuevo asociado, consistirá ésta en lo siguiente:

La presentación oficial de todos los socios ingresados en el mes de febrero, a la Junta de Gobierno de la patriótica asociación así como también el saludo cordial y expresivo de la Junta Directiva, dándole la bien venida al seno de esta patriótica asociación a elementos dispuestos a luchar por el enaltecimiento de la patria y la defensa y apoyo de los gobernantes dignos de ella.

Serán los ingresados en esa noche 160, distribuídos en la siguiente forma: doce asociadas y 148 asociados.

El dignísimo funcionario español, vicecónsul de España, señor Pedro López García, socio de honor de España Integral, será el que dará posesión de su cargo al P. José Vicente.

HABLA MR. LISMORE

El profesor de inglés, Mr. Lismore, nos decía hace unos días: "Estoy entusiasmado con la clase de inglés de España Integral, acogí desde el primer día la espontánea idea de dar clase de inglés en aquella institución, porque tengo la seguridad plena que han de sacar provecho en esa asignatura cuantos deseen aprender el inglés pronto y bien.

"Tengo en la clase, en dos horas, de ocho a nueve y de nueve a diez, aproximadamente cerca de cincuenta en grupos de a dos, según lo adelantados que estén los ya inscriptos en la clase de inglés."

Asociado de España Integral, piensa por un momento la conveniencia de aprender inglés; puedes dominar ese idioma tan solo con pagar la cuota extra, que es tan sólo de un peso cincuenta centavos al mes.

La Sección de Cultura, de la cual es Presidente un antiguo alumno de Belén, lleva con orden y perfección admirable el plan de enseñanza de España Integral. Solicita en la Secretaría, por las noches, tu inscripción para las clases de inglés.

CLASES GRATUITAS

Una de las obras más hermosas es, sin duda, aquella que dice: enseñar al que no sabe. España Integral, que blasona de ser una institución algo original y de hacer una labor desinteresada en pro de nuestros compatriotas, brinda ahora sus servicios en honor de aquellos paisanos nuestros que, por desgracia, abandonaron nuestra tierra sin aprender las primeras nociones.

Ya se han ofrecido muchos asociados para venir a la casa social con ese objeto de dedicar varias horas en pro de esa noble causa.

Nos consta que hay muchos compatriotas, que los pobres no saben poner sus nombres, que para reclamar beneficios y exigir derechos tienen que señalar con el dedo pulgar, ya que por escrito no pueden hacerlo; a esos humildes y sencillos españoles, estamos dispuestos los de España Integral a sacrificar las horas para que adquieran esas nociones indispensables al hombre.

Haga una buena obra, por su patria y sus compatriotas.

LA SECCION DE BELLAS ARTES

Hoy toma posesión de la Sección de Bellas Artes los jóvenes que la integran, todos chicos jóvenes.

Esta Seccin, cual todas las de España Integral, está dispuesta a laborar con amor y con celo por el engrandecimiento de la casa social de España Integral.

Su Presidente, el joven directivo señor Andrés Alonso, promete y ha de cumplir con su promesa trabajando por que la Sección de Bellas Artes cumpla su cometido.

MAÑANA REUNION CONJUNTA

Para mañana, miércoles, están citados los presidentes de las Secciones todas de España Integral: el Presidente de la Sección de Beneficencia, señor Arlindo Fernández; el de la Sección de Cultura, señor José I. Esteban;- el de la Sección de Bellas Artes, señor Andrés Alonso; el de la Sección de Propaganda, señor Antolín del Valle; el de la Sección de Fomento, señor Antonio Couzo; el de la Sección de Orden, señor Jesús Piñeiro; el de Recreo y Sport, señor José Galaz.

Todos estos presidentes lo harán con el Presidente general, señor Canoura, a fin de tener un cambio de impresiones para intensificar cada día más la labor que esta institución está haciendo.

De los acuerdos que tomen, gustoso sdaremos cuenta mañana.

LA VELADA DEL PROXIMO DOMINGO

La velada del próximo domingo tendrá lugar a las nueve de la noche; es en honor de aquel hombre grande que se llamó don Juan Vázquez de Mella.

El discurso principal está a cargo del R. P. Barros, Visitador de la Orden de los Padres Mercedarios, qué se encuentra de paso por la Habana para España. Viene de Puerto Rico, donde fué a la fundación de un nuevo colegio de esa ilustre Comunidad.

La presentación del orador está a cargo del asociado señor Francisco Almodóbar, culto director de la Academia Martí, de Bejucal.

El secretario de España Integral, señor Francisco Vega Núñez, tendrá a su cargo la obra La Biblia, el libro por excelencia.

LA ASOCIACION INICIADORA Y PROTECTORA DE LA REAL ACADEMIA GALLEGA Y NUESTRO AYUNTAMIENTO

Aquella entidad solicita de la Corporación municipal que dé cumplimiento al acuerdo de designar con el nombre de Avenida de la Coruña a una de las principales vías habaneras

Marzo 6 de 1928.

Sr. Presidente de la Cámara Municipal de la Habana.

Ciudad.

Distinguido señor:

Haciéndome intérprete del sentir unánime de esta Asociación, le ruego se sirva aceptar para V. y demás miembros honorables de esa Cámara Municipal, la expresión más efusiva de nuestro agradecimiento, con motivo de su honroso acuerdo, dándole el nombre de "Avenida de España" a una de las más principales vias de esta hermosa ciudad.

Al propio tiempo me permito recordar a esa Corporación, que hace algún tiempo y con ocasión de la ceremonia de colocar la primera piedra para el monumento que ha de erigirse en La Coruña, en honor del gran poeta Curros Enríquez, fué invitado oficialmente por el Alcalde de aquella ciudad, el Ayuntamiento de la Habana, habiendo ido en su representación los señores Concejales Ruy de Lugo Viña y Mariano Fernández.

La presencia de la Representación del Ayuntamiento Habanero colmó de júbilo y orgullo a la ciudad de La Coruña y entre los distintos agasajos ofrecidos, figuró el acuerdo de dar el nombre de "Avenida de La Habana" a una de sus más modernas calles. Para su cumplimiento se organizó un magnífico ceremonial, asistiendo a dicho acto los señores Concejales habaneros y todas las Autoridades, con banderas cubanas y españolas, en brillante alarde de fraternidad hispano-cubana.

Tenemos entendido que, al regreso de los señores Mariano Fernández y Ruy de Lugo Viña, al dar cuenta de su gestión a la Cámara Municipal, ésta acordó en correspondencia a la actitud observada pr La Coruña, dar el nombre de "Avenida de La Coruña" a una calle importante de esta ciudad.

De ser firme tal acuerdo, mucho estimaríamos su cumplimiento, pudiéndose fijar para el ceremonial la fecha del 25 de Julio próximo, festividad que conmemora la colonia gallega.

Quedando de Ud. con la mayor consideración, muy atento, s. s.

Julio Pravio y Alonso, Secretario.

MOVIMIENTO DE ENFERMOS HABIDO AYER HASTA LAS CUATRO DE LA TARDE, EN LAS QUINTAS DE SALUD

LA PURISIMA CONCEPCION

Ingresaron. — Gerardo Martínez Arturo; Luis Pedrero Ramón; Juan Francisco Massana Miró; Joaquín Stanes Díaz; Pedro Díaz Reyes; Florentino Gutiérrez González; Angel Cortina Sotolongo; Victoriano Larralde Erreguerecia; Juan Mayoral Serra; Ramón Guimil Blanco; Armando Berrizauz Henrique; Gumersindo Gil Abadia; Estanislao García Sánchez; Eduardo González Quintana; Alberto Espinosa Bravo; Paulino Rodríguez López; Juan Antonio Piñero Alfonso; Pedro Hoz Monte; Octavio Lamas Valdés; José Diez Revuelta; Ricardo Gómez Canales; Ramón García Peña; Jesús Jiménez Sigarrúa; Manuel Rodríguez Salazar; Juan Manuel Martínez Alvarez; José Fuente Espinosa; Fernando Cabielle Ruiz; Leoncio Gutiérrez Campo; Juan Núñez Alfonso; Ramón Pardo Gutiérrez; Félix López Ramírez; Nicolás Alvarez López y pensionista Rosa Fernández Cummerma.

Salieron de alta. — Jaime Queraltó Padró; Miguel Antonio Roo Guerrero; Jesús Villa Pérez; Alfonso Alón Manzano; Pedro Díaz Alfonso; Ocilio Rodríguez Herrera; Andrés Sordo Noda; Rafael Torres Peralta; José Pérez Goicochea; Aidée Rodríguez Oropesa; Szmajer Bramayster; Sotero Fernández Acosta; Cleofé Santis Mata; Emilio López López; Antonio Arias Arocha; Urcelino Rodríguez Deben; Pedro Alonso Benítez; René Bacallao Camejo; Juan Molina Fernández; Francisco Navarro; Carrasco; Pedro Díaz Reyes y pensionista Isabel Castell Rivas. Falleció. — Pedro Ichart Ballester.

LA BENEFICA

Ingresaron. — José Albo Méndez; José Rodríguez Penabad; Eladio Diéguez Rodríguez; Jaime Mora Pujol; Fernando Manceso Deschamps; Jaime Sousa Gil; Manuel Rodríguez Gómez; Camilo Pérez Noceda; José Cuñarro Lago; Alfonso Agra Blanco; Perfecto Posa Field; Francisco Fernández Pérez; Antonio Baltar Cid; Generoso López; José Niera Rodríguez; Manuel Lois Grille; José Blanco Conde; Vicente Quintas Alvarez; Gervasio Fernández Chávez.

Salieron de alta. — José A. Seira Seirane; Octavio Blanco Bonome; Antonio Gallego; Antonio Sobrino; Basilio Lourao Vila; José Ripaldo Vila; José Ripaldo Vila; Ramón Fernández; Antonio Rodríguez Fernández; José María Rodríguez Viseiro; Celestino Rayolo Fernández; Manuel Palno Gelpi; Manuel Pistoni García; Jesús Otero Otero.

LA COVADONGA

Ingresaron. — José Suárez Fernández; Simón Jorge; José Antonio Mederso Rodríguez; Aquilino Peón Alvarez; Ricardo López Gutiérrez; Francisco Vela Mestas; Ramón Cervera Vidal; José García Fernández; Manuel Puente Iglesias; José Cofiño Quesada; Fernando Escandón Suco; Leandro Fernández Rocha; Víctor Pérez González; Rogelio Pérez Rodríguez; Horacio Pérez Grillo; Sergio Veiga Quintero; Rafael Mongo Ferrándiz; Alberto Salesa Vicente.

Salieron de alta. — José R. Losa Fernández; José Costa Bonet; Bartolomé Camacho Santana; Ramón Lanza Fernández; Angel Alvarez Fernández; Adolfo Alcalá Valdés; Ricardo Suárez Fernández; Enrique Maredo Teja; Rafael Elias Alonth; Florencio Lesial Azcona; José González Santiago; Angel Carreño Fernández; Antonio Díaz García; Manuel Cortina García; Antonio Bobadilla Pérez; Francisco González Pulido; Alejandro González; Luis Pereira Córdova; Teodoro Barreto Martínez; Félix Rodríguez Blanco; Manuel Rodríguez Cobiella; Ramón González Torres; Emilio García Fernández Roces; Florencio González Ortega; Manuel González Inciesa; Serafín Fernández Flórez; Manuel Rodríguez Sierra; Francisco García Fernández; Antonio Rodríguez Díaz; Amancio Fernández García; Arturo Granda Iglesias; Heriberto Mesa Luaces; Manuel Vento Mayor; Julio Fernández Mariano; José M. R. García; Juan Alvarez Siñeris; Reinaldo Longo Orozco; Felipe Arronte Artábiz.

NTRA. SRA. DE LA CANDELARIA

Ingresaron. — José Jiménez Piñal; Agustín Rodríguez Páez; Francisco González Gómez; Daniel Musch Rodríguez; Félix González Sardiñas; Juan Suárez Moreno.

Salieron de alta. — Andrés González Pérez; Ignacio González Falcón; José A. Carmona González; Braulio Arnate Franco.

CENTRO CASTELLANO

Ingresaron. — Carmen Fernández González y Manuela Varela de Bajo.

Salieron de alta. — Isabel Vega Rodríguez; Isabel Ferrada Guerra; Emilia Mesa; Visitación de Dios; Esteban Julián García; Roque Pérez González; Encarnación Arroyo Fernández; Rafael González García.

LA BALEAR

Ingresaron. — Juana Gómez Miguel; Luisa Lamaile de Luey; Ernesto Díaz Padrón; María Nieves Quiepo Rodríguez; María Suárez de Hernndáez; Flora López Sildin; Ana García Menéndez; Remedios Rodríguez Rodríguez; Carmen Fernández Fernández.

Salieron de alta. — Francisco Escandell Salas; Carmen López Teiros; Josefa Gutiérrez Raimundo; María Luisa Ortiz López; María Vázquez Ledo; Carmen Méndez López; Rafael Joffre Valet; Ramona Auñas López; Concepción García Muñiz; Esperanza Sánchez Valdés.

CONCEPCION ARENAL

Ingresaron. — Albina Tallo; Carmen Castelo; Esperanza Seijas; Dolores Amo; Esperanza Alonso; Alicia González; Elisa Pazos; Dolores Gutiérrez; Clara Alvarez.

Salieron de alta. — María Luisa Alonso; Dolores Cortes; Josefa Otero; Ubaldina Cibrane; Emilio Oriol; Concepción Aida y menor Emilio López.

Foment Catalá

La gran velada del día 18

Pasado este bullicio, producido por el carnaval, se dispone el Gran Foment entrar de lleno en la era emprendida y no interrumpida exteriorizando el arte y cultura en toda su magnitud.

Y al efecto sabemos tiene en preparación para el día 18 del corriente, una magnífica velada para sus socios con una comedia y una zarzuela en la cual los componentes del cuadro cómico-lírico-dramático deleitarán a la concurrencia asidua y constante a estas fiestas tan agradables que proporciona a sus asociados esta culta sociedad de Prado y Neptuno.

Sabemos asimismo que todas estas fiestas serán alternadas, bailes y veladas para sus socios exclusivamente, a excepción de aquellas veladas que se dan a beneficio del Socorro Mutuo para su pronta estabilidad.

Hay anunciada también una hermosa velada para el día 8 del próximo mes de abril —Pascua de Resurrección—en homenaje a la distinguida profesora y Maestro Concertador del cuadro lírico señorita María Albareda la cual ha seleccionado para esta fiesta la aplaudida Opereta del maestro Guerrero "La Montería" cuyos ensayos de la misma son constantes para que resulte una grata sorpresa su estreno en el hermoso escenario del Gran Foment.

Como verán nuestros lectores por los apuntes expuestos, esta sociedad a cuyo frente figuran personas muy amigas nuestras no desmaya un momento para proporcionar a sus asociados fiestas con su expansionamiento natural poniendo muy alto el nombre de esta capital.

Esta noche el homenaje a la Estudiantina Montañesa

A las ocho de la noche y en el simpático teatro Imperio es la señalada para rendirle un homenaje de cariño a la laureada Estudiantina de la Juventud Montañesa.

El programa que ya nosotros hemos publicado, es sumamente atrayente, además de tres importantes películas, figuran en el mismo un gran número de variedades en el que tomarán parte en primer lugar con algunos estrenos exclusivamente para esta función la Estudiantina Montañesa.

Además tomarán parte también en la función el afamado actor señor Rafael Lavieri, y la siempre aplaudida e insuperable Emilia Benito.

Son muy pocas las localidades que quedan disponibles para esta fiesta, y advertimos a los que quieran concurrir a la misma, que se encuentran a la venta en la taquilla del teatro, donde podrán adquirirlas la misma noche de la fiesta.

El Secretario de la sociedad nos ruega que hagamos saber a los poseedores de las localidades que éstas no son numeradas, pudiendo acomodarse en el lugar que más les agrade.

Será un éxito para Juventud Montañesa la fiesta de esta noche.

Verbena Hispanófila

Reina un bello entusiasmo para este acto

Aumenta cada día más el entusiasmo entre los aficionados a las clásicas fiestas verbeneras para asistir a la grandiosa fiesta que en la noche del sábado 17 celebrarán en su gran campo Armada.

Se ha dispuesto un precioso adorno lumínico basado precisamente en el llamado estilo veneciano, ya que por magnífica colocación es el más llamado para ello.

El kiosko español será algo formidable pues en él se colocarán una magnífica colección de carteles de toros y de ferias sobresaliendo entre ellos algunos de las clásicas ferias de Sevilla y Jerez y uno del Corpus Cristi de Granada.

Este kiosco estará atendido por bellas señoritas, ataviada con los preciosos y típicos trajes andaluces. En este kiosco se expedirá la sabrosa manzanilla, los ricos churros de Cádiz, los clásicos buñuelos de viento, los camarones y langostinos de Sanlúcar, los cangrejos moros, los mostachones de Utrera, la rica sidra asturiana, el sabroso vino gallego y en general todos los productos que son honra de la Madre Patria.

Habrá un kiosco gitano, en donde las gitanas canasteras de Albaicín dirán la buenaventura a todos los que asistan a la fiesta.

Sobre el barrio cubano, hablaremos mañana, ya que por la multitud de detalles que en él se fijarán merecen crónica aparte.

Se nos olvidaba el consignar que en el barrio español habrá un teatro, o más bien dicho un café cantante, en el cual actuarán las principales números de canto español que en la actualidad hay en la Habana, teniendo efecto tanto de la clásica y melodiosa canción gallega a la alegre asturianada y el tango y malagueña de la tierra andaluza.

Todos estos detalles serán ampliados oportunamente y de acuerdo con la circunstancia.

El sábado 10 en el Hispano

En vista que existen deseos que concurra el mayor número posible de hispanófilos a la cabalgata del día 11, la Comisión de Fiestas, cumpliendo los deseos de su presidente social, nuestro buen amigo el señor Rafael Armada Sagrera, han determinado que en lugar del baile que estaba anunciado para este día o sea el próximo sábado, se celebre únicamente una reunión familiar amenizada por un Son.

Todas las bellas hispanófilas que acostumbran asistir a las fiestas sociales del Hispano, pueden concurrir a esta reunión familiar, con objeto de cambiar impresiones respecto a los grandes festejos que se celebrarán en los días sucesivos.

Habrá, además del Son, una iluminación en la fachada y un adorno especial en el local social.

La película de los festejos se está impresionando también y se filmarán algunas fiestas, por lo cual las bellas "chachas" hispanófilas tendrán un "chance" de lucir sus bellas caras en la pantalla, cual si fueran una Alice Terry o Mary Pickford.

La entrada será gratis para los asociados.

Círculo Ovetense

Los del Círculo Ovetense organizan una fiesta de "tambor y gaita"

Los entusiastas ovetenses están organizando una fiesta gayaspera de "Tambor y gaita", y alrededor "Gaita y tambor". Se llamará "Un día en Oviedo, y se celebrará en el "Salón Tropical" de la Tropical magnífica. En aquellos ricos vergeles floridos de damas bellas y de parejas galantes, se bailará la "Giraldilla" y el "Señor San Pedro" el "Pericón" y el "Alza, Piripi".

29 de abril; ese es el día señalado para la gran fiesta de "Un día en Oviedo..." Manín está ya afilando la gaita y Morciella reuniendo el tambor con mucho afán. Alternando con la gaita hará filigramas una Filarmónica Orquesta de afamados profesores y un son que ya adquirió celebridad muy merecida en otros conciertos.

"Un día en Oviedo" se pasará como en la gloria... Habrá regalos para las damas; flores, dulces a granel, regalos valiosos y mucha música, y ¿qué pachó con la fabada...? Estar "Un día en Oviedo" y no pasar por el bodegón de la Tahona ni por el Fontán, no liene ni pizca de gracia. Habrá de ello.

ACTOS PARA HOY

CLUB TINETENSE. Junta Directiva en la Juventud Asturiana a las ocho y treinta p. m.

CENTRO ASTURIANO. — Sección de Intereses Morales y Materiales, a las ocho y 30 p. m.

CENTRO GALLEGO. Comisión Casa de Salud, en La Benéfica, a la hora de costumbre.

CENTRO MONTAÑES. Comisión de Reglamento a las 8 y 30 p. m.

ASOCIACION DE DEPENDIENTES. Sección de Propaganda a las ocho y treinta p. m.

CLUB GIJONES. Junta Directiva en el Centro Asturiano a las nueve p. m

Centro de Dependientes

Ayer se reunió el patronato Asilo Munuera

En la noche de ayer se reunió el Patronato del Asilo "Munuera" bajo la presidencia del señor Antonio Borges, a quien acompañaban los miembros del mismo señores Raúl Riquelme, Juan Aedo y Manuel González Menéndez. Se enteró el Patronato del estado del fondo económico, que es altamente satisfactorio; y acordó repartir a los ancianos una cantidad proporcional al fondo existente, el domingo diez y ocho del actual. Este reparto se efectuará con toda sencillez sin darle al acto carácter de fiesta.

La Asociación, como se ve, cuida de sus socios veteranos y se preocupa de su porvenir.

El paladín de los socios veteranos es actualmente Antonio Borges. Reciba nuestra felicitación.

TESTIMONIO DE GRATITUD

He aquí la carta que el asociado don Ulpiano Rubio ha dirigido al señor Presidente de la Asociación en prueba de gratitud por los servicios que le ofrecieron en la Quinta.

Dice así: "Habana, Marzo 1o. de 1928.—Señor Presidente de la Asociación de Dependientes del Comercio. Ciudad.—Señor: Quiero hacer constar por este medio a la Asociación de Dependientes del Comercio de la Habana en mi carácter de asociado—desde el año 1894—mi mayor satisfacción por los cuidados con que son generalmente tratados los enfermos por parte del Cuerpo Facultativo de "La Purísima Concepción", pues recientemente ingresó en el pabellón "Avelino González" con un fulminante ataque apendicular mi hijo José, también miembro de la Asociación, el que fué operado rápidamente con el mayor éxito por el ilustre cirujano doctor Adolfo González, para quien especialmente guardo mi mayor agradecimiento por sus constantes atenciones y cuidados, gracias a los cuales se encuentra hoy en período de franca curación. También quiero testimoniar mi reconocimiento a los enfermeros del pabellón que en todo tiempo supieron cumplir con exceso sus deberes para con el enfermo.

Me complazco en reconocer los eficientes servicios de nuestra Casa de Salud.

De usted, atentamente,

(F) **Ulpiano Rubio.**

S|c.: San Salvador 24, Habana".

En Payret

Más exhibiciones de la Asturias Film

La "Asturias films", de Oviedo, excelente casa productora de la que legítimamente se enorgullece hoy la España industrial, al ofrecernos distintas exhibiciones meses pasados, nos dió a conocer la primera parte de una que ella denomina "Asturias y sus concejos", de la que nos sirvió el primer tomo, titulado "Llanes y su partido", prometiéndonos, para fecha próxima, enviar la continuación de esa obra, sencillamente monumental, que reproduce fielmente las bellezas imponderables de la región asturiana.

Ese ofrecimiento va a ser cumplido, porque acaban de recibirse los tomos editados hasta la fecha, que son seis: Oviedo, Pravia, Colunga, Carabia, Lastres y Ribadesella, Salas, Luarca, Navia, Tapia, Castropol y Vegadeo, Gijón, Candas y Luanco, y Cangas de Onís y Arriondas.

Mil metros de cinta se han empleado para la primera y cuatrocientos y quinientos, indistintamente, para las restantes.

No hay que advertir que la "Asturias Film" tomó los más pintorescos paisajes de la región asturiana y que en esas cintas se hacen figurar las fiestas y costumbres populares de las villas y lugares.

La exhibición de esas producciones, llevará a Payret tan numeroso público como las anteriores.

REMEDIO DEL DR. HALE PARA EPILEPSIA

Ataques Baile de San Vito, Convulsiones y Enfermedades que afectan el Sistema Nervioso.

Remedio del Dr. Hale

es la fórmula del mejor Especialista de los Nervios en Nueva York y se vende con

Garantía o se Devuelve el Dinero

ADMIRABLES RESULTADOS SE OBTIENEN PRONTAMENTE

LO VENDEN EN TODAS LAS BOTICAS EN FRASCOS GRANDES DE 16 ONZAS

Los de Ribadavia

EL GRAN BAILE DEL SABADO

Esta Sociedad celebra su gran baile el sábado 10 de Marzo de pensión para sus asociados y admiradores en los hermosos salones de la "Artística Gallega" y "Club Madrileño" sita en Prado y Dragones muy conocido por toda la gente bailadora pues está a su fin todos los trabajos para dicha fiesta que son muchos que sorprenderemos a todos los concurrentes principalmente a las damas y señoritas que de alguna forma hemos de demostrarle nuestro agradecimiento por la cooperación que nos prestan a todas las fiestas que esta sociedad realiza tan conocidas por su orden y seriedad. Damas y señoritas no falten a dicha fiesta por si usted es la agraciada con un gran estuche completo de "Un Amor en Venecia" que la Crusellas y Co. nos brindó hacer especialmente para esta sociedad lo cual será rifado gratuitamente entre las damas y señoritas se le entregará al momento a la que presente el número agraciado en dicho día; gran entusiasmo despierta esta fiesta de los Ribadavienses como ustedes ven, y se afanan por llenar de toda esplendidez, pues es grande el pedido que hay de entradas y a juzgar por ellas están de plácemes los Ribadavienses. Puede conseguir su entrada en la vidriera de Prado y Dragones, o en la cantina de "Artística Gallega" o en Obrapía núm. 20 y en Teniente Rey (casa Junqueira). Este baile será amenizado por una renombrada orquesta, colaborando un son; dicho día nos honrará con su presencia la Reina señorita Joaquina Lorenzo y Pardo y damas elegidas por Galicia en la fiesta de Curros Enriques. ¡Arriba Ribadavienses!

Pro-Sanatorio

En Asturias y del Centro Asturiano

Ocupados los cobradores del Centro en sus ajetreos ordinarios, no les es posible dedicar al cobro de los recibos Pro-Sanatorio todo aquel tiempo necesario para recorrer toda su circunscripción, y entendiéndolo así la Comisión Pro-Sanatorio en Asturias, ha puesto todo su empeño en obviar esta pequeña dificultad. Al efecto ha nombrado cuatro cobradores especiales para que con la actividad que les ha recomendado, procedan a hacer efectivos los recibos de dos pesos que graciosa y entusiásticamente acogen cuantos se interesan por la magna obra del Naranco en Oviedo.

En la Covadonga y en el Centro, se colocarán carteles excitando a los buenos asturianos a recoger los dichos recibos que son un blasón de honor para los contribuyentes.

Ass. de Viajantes

La nueva Comisión de Beneficencia

En días pasados quedó constituída reglamentariamente la Comisión de Beneficencia, Retiro y Pensión concurriendo a dicho acto el señor Emeterio Zorrilla, Presidente General de la Sociedad; procediendo a darles posesión de sus cargos a los miembros que integran dicha Comisión; el vicepresidente señor Domingo Lázaro hizo uso de la palabra saludando a todos los nuevos compañeros haciendo presente su agradecimiento al Presidente señor Zorrilla por haber concurrido a dicho acto y contribuir con su presencia a darle más brillantez. El señor Zorrilla de una manera elocuente contestó haciendo constar su afecto por la institución y sus deseos de laborar siempre con y para los viajantes y concurrir a todos aquellos actos donde su presencia sea solicitada, hizo resaltar la labor tan importante que tiene que realizar esta Comisión y las ventajas muy positivas que tendrán los asociados con los beneficios que reglamentariamente les corresponden, como son dietas por enfermedad, pensión y retiro por inutilidad física o vejez; las últimas palabras del señor Presidente fueron premiadas con aplausos por parte de los concurrentes.

Forma en que ha quedado organizada la Comisión de Beneficencia:

Presidente señor Domingo Lázaro; vicepresidente, señor Delfín Fernández; secretario, señor David Martínez; vice, señor José Santurio Gutiérrez. Vocales: Señores Casimiro Alvarez, Ramón Geada, Francisco G. Paliza, Juan Lloberas, Luis Carrasco, Baldomero Fernández, Gustavo Bertot, Silvino Fernández, Angel Arenal, Manuel Carasa Cobo y Angel Llata.

En breve plazo quedará constituída la Comisión de Propaganda integrada también por entusiastas asociados.

CENTRO ASTURIANO DE LA HABANA

Sección de Recreo y Adorno

SECRETARIA

Autorizada esta Sección por la Junta Directiva, para celebrar un baile de pensión y de Disfraz, se anuncia por este medio para conocimiento de los señores Socios que tendrá lugar el próximo domingo día 11 del corriente mes, en los salones del Edificio Social.

El precio para el baile de pensión es de UN PESO la entrada PERSONAL y de UN PESO CINCUENTA CENTAVOS la entrada FAMILIAR, siendo requisitito indispensable presentar el recibo del mes y carnet de identificación a las Comisiones de la puerta.

La Sección, amparada y en cumplimiento de su Reglamento legal, podrá rechazar o retirar del local a cualquier persona que altere el orden o falte a las conveniencias sociales, sin que por ello tenga que dar explicación alguna.

Las puertas del Centro se abrirán a las 8 p. m., y el Baile dará comienzo a las nueve p. m., advirtiendo a los concurrentes, que para este baile no se permitirá la entrada con disfraces que no estén autorizados por las reglas dictadas para estos casos por el señor Alcalde Municipal.

No se dan invitaciones.

Habana, 7 de Marzo de 1928.

Constantino Rodríguez Busto,
Secretario.

NOTA: Este Baile lo amenizará la afamada orquesta Cartaya y el Sexteto Jiguaní.

2081 alt 3d-7 9 11

M.E.C.D. 2016

INFORMACION AZUCARERA

MERCADO DE NEW YORK

NUEVA YORK, marzo 6. (U. P.) Las noticias referentes a que los operadores que necesitan contratos de marzo habían hecho un arreglo privado anoche, provocó un aumento en la liquidación en el mercado de fruta liquidación en el mercado de futuros en crudos. Después de abrir 5 puntos más alto a 2.38 centavos, el rumorado arreglo causó una baja de 6 puntos, a compás con el aumento de la liquidación y junto con la indiferencia por parte de los compradores. Esto se reflejó en el resto de la lista que perdió cerca de un punto en simpatía con el tono más fácil desplegado por dicha posición.

Los negocios en el mercado del crudo fueron escasos. Un lote de tres mil toneladas de Filipinas, entrega en abril, se vendió a 4.48 centavos a un operador local, mientras diez mil sacos de Cuba, embarque el 20 de marzo, cambiaron de manos a 2.69 centavos costo y flete.

No fueron tampoco importantes los negocios en el mercado del refino, pues los compradores, por regla general, mostraron disposición a proceder cautelosamente.

Cotizaciones de los futuros:

May.	270	271	266	67
July	278	279	274	274
Sep.	286	287	283	283
Dec.	294	294	290	290
Jan.	290	290	288	288
Mar.	278	278	271	271

MERCADO LOCAL DE AZUCAR

Quieto e inactivo continúa el mercado local de azúcares.

Muelen actualmente ciento setenta centrales.

ZAFRA DE CUBA DE 1926-1927
Semana terminada el 3 de marzo de 1928

Centrales moliendo

Seis puertos	0
Otros puertos	0

ENTRADAS

Seis puertos	
Otros puertos	3.715
Total	3.715

EXPORTACION

Seis puertos	
Otros puertos	828
Total	828

EXISTENCIAS

Seis puertos	34.638
Otros puertos	25.058
Total	59.696

Totales hasta la fecha comparado con los años de 1925-26

Centrales moliendo

Marzo 3 de 1928	0
Marzo 5 de 1927	0
ENTRADAS	
Marzo 4 de 1928	4.384.584
Marzo 5 de 1927	4.792.886
EXPORTACION	
Marzo 3 de 1928	4.233.373
Marzo 5 de 1927	4.705.144
EXISTENCIAS	
Marzo 3 de 1928	59.696
Marzo 5 de 1927	12.484
EXPORTACION DE LA SEMANA	
Norte de Hatteras	828

ZAFRA DE CUBA DE 1927-1928
Semana terminada el 3 de marzo de 1928

Centrales moliendo

Seis puertos	92
Otros puertos	78
Total	170

ENTRADAS

Seis puertos	98.653
Otros puertos	107.032
Total	205.685

EXPORTACION

Seis puertos	35.122
Otros puertos	29.995
Total	65.117

EXISTENCIAS

Seis puertos	362.831
Otros puertos	440.805
Total	803.636

Totales hasta la fecha comparado con los años 1926-27

Centrales moliendo

Marzo 5 de 1926	170
Marzo 6 de 1927	175
ENTRADAS	
Marzo 5 de 1928	1.198.731
Marzo 6 de 1927	1.551.947
EXPORTACION	
Marzo 5 de 1926	386.382
Marzo 6 de 1927	619.187
EXISTENCIAS	
Marzo 5 de 1928	803.636
Marzo 6 de 1927	226.964
EXPORTACION DE LA SEMANA:	
Norte de Hatteras	36.450
New Orleans	7.575
Savannah	1.857
Interior E U	617
Inglaterra	17.117
Bélgica	1.472
Sur América	29
Total	65.117

Abrió firme el mercado de azúcares crudos en New York, con compradores a 2.21|32 centavos la libra costo y flete.

Durante el día se dieron a conocer las siguientes ventas:

26.000 sacos de Cuba a 2.67 centavos libra costo y flete, embarque a fines de este mes a especuladores.

10.000 sacos de Cuba a 2.69 centavos libra, costo y flete para cargar el día 20 de este mes, a especuladores.

21.000 sacos de Filipinas a 4.48 centavos libra costo, seguro y flete, embarque de abril a especuladores.

23.500 sacos de Puerto Rico a 4.40 centavos libra costo seguro y flete, equivalente a 2.5|8 centavos libra costo y flete, para embarque de la segunda quincena de marzo a la National Sugar Co.

En la Bolsa de azúcares futuros se vendieron 58.450 toneladas.

En los almacenes afianzados de la plaza de New York, las existencias en el día de ayer ascendían a 1.244.500 sacos.

Carta de apertura del mercado de azúcares recibida por los señores Mendoza y Co.:

New York, marzo 6.— Limpio prácticamente el mercado de cuanto azúcar había disponible a 2.5|8 centavos para entrega inmediata, los refinadores se muestran ahora interesados en embarques para abril y mayo a un tipo muy cercano a 2.3|4 centavos. No obstante el tono fundamental de firmeza del mercado debe principalmente a la resistencia de los tenedores cubanos en soltar sus azúcares en cantidad a los precios actuales y mientras mantengan esa actitud esperamos un mercado en lenta alza, con tan sólo momentáneas reacciones de carácter técnico.

NOTICIA DE FILIPINAS.—Manila, marzo 6.—Los esfuerzos que se efectúan en Washington por implantar una ley que restrinja la cantidad de azúcares filipinos a admitir en los Estados exentos de derechos, están provocando enconada oposición en esta ciudad, oposición a la cual se inclina a simpatizar el gobernador Stimson. Asegúrase que Stimson ha cablegrafiado a Washington protestando contra el proyecto de ley.

CARTA DE CIERRE—Exceptuando las compras habidas en el mes de marzo, la generalidad de los meses restantes estuvieron de 0 a 1 punto más bajos, siendo el tono fundamental del mercado al cierre de la sesión bastante sostenido. El alza experimentada por marzo a lo apertura no pudo sostener al resolverse momentáneamente la tirantez causa en esa posición por el exceso de ventas en descubierto, sobreviniendo una reacción de 6 a 7 puntos. Los refinadores tienen cubiertas sus necesidades inmediatas y cuanto negocio se hizo en el mercado de costo y flete fué a base de 2.3|4 centavos para entrega en mayo. Aunque tal vez tengamos un mercado menos ordenado en cuanto a los contratos de marzo, nos adherimos a la creencia de que las posiciones distantes irán subiendo gradualmente.—Thompson and McKinnon.

MERCADO DE LONDRES

Quieto abrió el mercado de azúcares en Londres, cotizándose alrededor de 2.41 centavos libra libre a bordo, Cuba.

Mercado Local de Valores

Durante el día de ayer permaneció el mercado local de valores, con tono irregular. Sólo registraron firmeza las acciones de algunas compañías industriales, los bonos de Cuba y las obligaciones del Ayuntamiento de la Habana.

Llegarán mañana a esta capital, los dos miembros del Consejo de Directores de los Ferrocarriles Unidos de la Habana. En su estancia en New York dichos señores estuvieron tratando asuntos relacionados con la expresada Compañía.

Los accionistas de la Compañía Electric Bond and Share, aprobaron el aumento del capital autorizado en acciones a un millón, quinientas mil acciones preferidas y un millón quinientas mil acciones comunes, en lugar de quinientas mil acciones de cada clase.

Según se nos informa las Compañías subsidiarias de la Cuban National Sindicate, tales como la Cuban American Realty y Havana Biltmore Realty, tendrán este año buenas utilidades.

El día 15 de este mes se cotizarán exdividendo, las acciones de la Cuban Telephone.

Con tono de flojedad rigieron las acciones de la Havana Electric Railway, Ferrocarriles Unidos y Navieras.

Mejoran sus cotizaciones los valores de la Internacional de Teléfonos.

Inactivo cerró ayer el mercado.

MERCADO DE CAMBIOS

Nueva York, Marzo 6. (UP)

INGLATERRA: Libra esterlina: Par 4.86.6.

Vista	4.87.9/16
Cable	4.87.15/16

ESPAÑA: Par 19.3 centavos por peseta.

Vista	16.78
Cable	16.79

FRANCIA: Par 19.3 centavos por franco.

Vista	3.93 ¼
Cable	3.93 ½

SUIZA: Par 19.3 centavos por franco.

Vista	19.24 ¾
Cable	19.25 ¼

BELGICA: Belga (nueva moneda)—Par 13.88.

Vista	13.93
Cable	13.93 ½

ITALIA: Par 19.3 centavos por lira.

Vista	5.27 ⅞
Cable	5.28 ⅛

ALEMANIA: Par 23.88 centavos por marco.

Vista	23.89 ½
Cable	23.90

AUSTRIA: Par 14.07 centavos por chelín.

Vista	14 ¼

HUNGRIA:

Vista	17.45
Cable	17.50

PORTUGAL:

Vista	4.70
Cable	4.75

SUECIA: Par 19.3 centavos por corona.

Vista	26.84
Cable	26.85

HOLANDA: Par 40.42 centavos por florín.

Vista	40.22
Cable	40.23

GRECIA: Par 1.93 por dracma.

Vista	1.32½
Cable	1.33

NORUEGA: Par 26.8 centavos por corona.

Vista	26.63
Cable	26.64

DINAMARCA: Par 26.8 centavos por corona.

Vista	26.79
Cable	26.80

CHECOESLOVAQUIA: Par 20.3 centavos por dinar.

Vista	2.96 ½

YUGOESLAVIA:

Vista	1.76 ¼

RUMANIA: Par 19.3 centavos por lei.

Vista	0.61 ¼

POLONIA: Par 19.3 centavos por zloty.

Vista	11.25

FINLANDIA:

Vista	2.52 ½

BULGARIA:

Vista	0.75

JAPON: Par 40.2 centavos por yen.

Vista	46.88
Cable	46.94

CHINA: Par 70.278 por tael.

Vista	63.00
Cable	6312

INDIA INGLESA:

Vista	36.56
Cable	36.62

ARGENTINA: Par 40.42 centavos por peso.

Vista	42.87

BRASIL: Par 32.40 centavos por mil reis.

Vista	12.06

CANADA: Par 100 centavos por dollar.

Vista	99.89

PERU: Vista	3.92
URUGUAY: Vista	103.70
CHILE: Vista	12.24
COLOMBIA: Vista	97.80
VENEZUELA: Vista	19.20
MEXICO: Vista	48.90

PLATA EN BARRAS

Nueva York Marzo 6. (UP)

La plata en barras se cotizó hoy en este mercado a 57 1|8.

Clearing House

Las compensaciones que se efectuaron ayer entre los Bancos asociados al Clearing House de la Habana ascendieron a $4.167.858.02.

BOLSA DE NEW YORK

ACCIONES
2,780,600
BONOS
11,606,000
CHEQUES
1,411,000,000

PESETA

SE COTIZO A RAZON DE
5 PESETAS 95.59
DOLLAR

FRANCO

SE COTIZO A RAZON DE
25 FRANCOS 44 CENTIMOS
DOLLAR

TABACO

Más de quinientas pacas de "botes" vendieron Abraham Haas y Compañía a J. B. Díaz y Compañía, quienes ayer mismo estuvieron registrando dicho tabaco.

El exportador Mark A. Pollack compró y registró, durante la mañana, ciento veinte y ocho tercios de clases limpias de Vuelta Abajo, en los Almacenes de Baldomero Fernández.

Manuel García Pulido vendió y entregó a la Cuba Tobacco Company, treinta y siete tercios, también de Vuelta Abajo.

Veintidos de sextas de Remedios, compró J. B. Díaz a la Compañía Despalilladora de Smith.

Constantino González y Compañía vendieron y entregaron a Hermann Diehl, veinte y cinco tercios de octavas amarillas.

Veinticuatro de catorcenas de banco de Partido, registró la Cuban Land en los almacenes de Manuel García Pulido.

Y otros lotes, también pequeños, de distintas clases, pasaron, además, a terceras manos.

LA RAMA QUE ENTRO AYER

Por el patio de los ferrocarriles, entraron ayer las cantidades de tabaco en rama que siguen:

De Cumanayagua, para I. Kaffenburgh e Hijos, 151 tercios.

De Remedios, para Echevarría y Pérez, 78 pacas.

De Santa Clara, para Menéndez y Compañía, 99 tercios.

De Camajuaní, para Abraham Haas y Compañía, 118 pacas.

De Cabaiguán, para Constantino González y Compañía, 70 tercios.

De Camajuaní, para Echevarría y Pérez, 38 pacas.

No llegó ninguna partida por el almacén de recibos.

DE LA NUEVA COSECHA

Nos informan de varias zonas de Partido, que las compras de hoja "libre de pie" se han generalizado más y que, como consecuencia de tal actividad, el precio ha subido.

Algunos de los compradores miran también las capas, y los observadores más optimistas ya están viendo próximas las operaciones.

MERCADO DE BONOS

VALORES CUBANOS

Nueva York Marzo 6. (UP)

	Alto	Bajo	Cierre
Cuba 5 1|2 s. 1953	103½	103½	103½
Cuba 5 1|4 s. 1944	—	—	—
Cuba 5 1|2 s. 1949	—	—	—
Cuba R R 5 s. 1952	98¼	98¼	98¼
H. Electric 5 s 1952	—	—	—

BONOS DE LA LIBERTAD

Nueva York Marzo 6. (UP)

	Alto	Bajo	Cierre
3 1|2	101.16	101.15	101.16
1o 4 1|4	103.00	102.29	102.29
3o 4 1|4	100.15	100.14	100.15
4o 4 1|4	103.22	103.19	103.19
Treasury:			
3 3|8 s	102.29	102.26	102.26
4 1|4 s	115.15	115.15	115.15
4 s	110.15	110.15	110.15
3 3|4 s	107.25	107.25	107.25

BONOS INTERNACIONALES

Nueva York arzo 6. (UP)

	Alto	Bajo	Cierre
Burdeos 6 s. 1934	101¼	101⅛	101⅛
Lyons 6 s. 1934	101¼	101¼	101¼
Marsella 6 s. 1934	101⅛	101⅛	101⅛
Alemania 7 s. 1949	107⅜	107¼	107⅜
Italy Kingdom del 7 por 100 1951	98¼	98	98¼
Francia 7 s. 1949	107½	107⅛	107⅛
Holanda 6 s. 1954	—	—	—
Argentina 6 s. 1957	101	100¾	100¾
Brasil 6 1|2 s. 1957	97½	97⅛	97½
Cuba 4 1|2 s. 1949	—	—	—
Checo Eslovaquia 7 1|2 s. 1945	105	105	105

BOLSA DE PARIS

Paris Marzo 6. (UP)

Renta Francesa 3 por 100	67.60
Renta Francesa 5 por 100	87.80

BOLSA DE LONDRES

Londres, Marzo 6. (UP)

F. C. Unidos de la Habana	58.00

ACCIONES TABACALERAS

Nueva York Marzo 6. (UP)

	Demanda	Oferta
American Cigar	135	142
American Cigar pfd.	102	—
United Tobacco	82	87
United Tobacco	25	27
Universal Leaf pfd	112	—
Young T S	107	114
Young pfd	102	107

DIARIO DE LA MARINA

SOCIEDAD ANONIMA

De acuerdo con lo que previene el Artículo 20 de los Estatutos Sociales y de orden del señor Presidente de esta Compañía, cito por este medio a los señores accionistas de la misma para la Junta General Ordinaria que habrá de celebrarse en el edificio social, a las cuatro y media de la tarde del día 7 de marzo próximo venidero.

Habana, febrero 23 de 1928.

Manuel ABRIL Y OCHOA,
Secretario.

24-7

MERCADO DE NEW YORK

MERCADO DE CAFE

NUEVA YORK, marzo 6. (U. P.) Las transacciones en el mercado de futuros en café estuvieron inactivas durante una sesión poco interesante. Una moderada acumulación de órdenes de compra elevó ayer los precios ligeramente sobre las cotizaciones del cierre de ayer, pero en general la demanda estuvo encalmada, dando por resultado que los movimientos en las últimas horas de la sesión fueran estrechos y de escasa significación.

Los negocios sobre los nuevos contratos de Santos, también fueron ligeros. El carácter apático de los negocios en el mercado de futuros se debió indudablemente al hecho de que el interés especulativo, por regla general estaba inclinado a proceder con cautela. Los operadores parecen dispuestos a esperar nuevos acontecimientos en el mercado del costo y flete.

Según las noticias de Sur América, los negocios en café son ligeros, aunque la base en que se realizan es relativamente firme.

Cotizaciones:

May.	1510	1515	1505	1505
July	1465	1465	1455	1456
Sept.	1425	1425	1405	1405
Dec.	1400	1400	1382	1382
March.	1608	1610	1608	1610

MERCADO DE ACCIONES

NUEVA YORK, marzo 6. (U. P.) Aunque la actividad no fué como en el día de ayer, las acciones de la General Motor volvieron a constituir el eco del interés en la Bolsa. La fuerza desarrollada por esta divisa le permitió alcanzar un nuevo record alto de 150.

Alguna venta encontró esta divisa en las horas de la mañana, pero hacia el mediodía cedieron las transacciones persiguiendo beneficios inmediatos y se reanudó la compra en gran escala. La última venta del día consistió en 23.000 acciones a ciento cincuenta.

Otras acciones se beneficiaron con el alza de la General Motor, especialmente Liquid Carbonic, Radio Corporation, Colorado Fuel, S. S. Kresge, A. M. Byers y American Tobacco, con ganancias de 2 a más de cinco puntos.

Las pérdidas se confirmaron a valores débiles como United States Rubber Co., y Gimble Bros.

Bolsa de la Habana

COTIZACION OFICIAL DEL DIA 6 DE MARZO

	Comp.	Vend.
República de Cuba 1904 Speyer	101½	—
República de Cuba 1905 Deuda Int.	99½	102
República de Cuba 1909 4 1|2	97	103
República de Cuba 1914 Morgan ex	100½	—
República de Cuba 1917 Puertos	99½	—
República de Cuba 1923 5 1|2	103¼	104½
Ayuntamiento Habana, primera hipoteca	103	107
Ayuntamiento Habana, segunda hipoteca	102	106
Banco Territorial	88	100
Calzado	—	—
Cervecera	106	108
Ciego de Avila	—	—
Cienfuegos	—	—
Curtidora	—	—
Gibara	—	—
Gas	108	120
H. Electric (Consolidados ex div.	91	96
Manufacturera	46	49¼
Matadero	47	—
Nueva Fábrica de Hielo (bonos)	100	—
Noroeste F C	—	—
Papelera Serie A ex cupón	100	105
Papelera Serie B	69	86
Teléfono	93½	100
Unidos	75	90
Urbanizadora	—	—
Edificio "La Metropolitana S A	100	105
Jarcia Matanzas	100	104
Iron Beer (Obligaciones no hipotecadas)	78½	101

BONOS: Empréstito seriado de la República de Cuba, Morgan 5½ por 100, 1927

	Comp.	Vend.
Serie A — 1928	100	—
Serie B — 1929	100	—
Serie C — 1930	100	—
Serie D — 1931	100	—
Serie E — 1932	100	—
Serie F — 1933	100	—
Serie G — 1934	101	—
Serie H — 1935	101¼	—
Serie I — 1936	102	—
Serie J — 1937	102¼	—

ACCIONES

	Comp.	Vend.
Agrícola Banco	—	—
Banco Territorial	52	—
Bco. Territorial benef.	2	—
Cervecera	250	—
Ciego de Avila	—	—
Cienfuegos Acueducto	—	—
Constructora, pref	—	—
Constructora, com	—	—
Cuba Cane pref	26	—
Cuba Cane com	5½	—
Cuba R R	—	—
Cuban Central pref	—	—
Cuban Central, c	—	—
Cuban Tire, p	—	—
Curtidora	—	—
Gibara	—	—
Industrial Cuba	—	—
Havana E. Railway Co pref	65½	70½
Havana E. Railway Co comunes	9	20
Jarcia pref	96¾	99
Jarcia com	21	24
Licorera com	4¾	5
Lonja pref	100	—
Lonja com	—	—
Manufacturera pref	4	7
Manufacturera com	1¼	3
Naviera pref	65	71
Naviera com	9¾	11
Nueva Fábrica de Hielo	411	—
Perfumería com	68	80
Perfumería pref	14	20
Pesca pref	105	—
Pesca com.	25	—
Préstamos	—	—
Santiago	—	—
Sancti Spiritus	—	—
Teléfono pref	113¼	115
Teléfono com	—	—
Tel Int	147½	151
Unidos	58	59
Union Oil	4	10
Urbanizadora pref	—	—
Urbanizadora com	—	—
Metropolitan Auto	—	—
Fibras y Jarcia	50	60
Fibras y Jarcia (sindicadas)	50	60

Información Ganadera

LA VENTA EN PIE

Las operaciones del ganado en pie en los corrales de Luyanó alcanzaron en el día las siguientes cotizaciones.

Vacuno, de 5 a 5.1/4 centavos.

Cerdos del país, de 7 a 8.1/2 centavos, y americanos de 11 a 12 centavos.

Lanar, a 8, 8.1/2 y 9 centavos.

MATADERO DE LUYANO

Las reses beneficiadas en este Matadero se cotizan a los siguientes precios:

Vacuno, de 15 a 18 centavos.

Cerdos del país, de 28 a 32 centavos, y americanos de 32 a 40 centavos.

Lanar, de 40 a 50 centavos.

Reses sacrificadas en este matadero, Vacuno, 111; Cerdos, 99; Lanar, 28.

MATADERO INDUSTRIAL

Las reses beneficiadas en este Matadero se cotizan a los siguientes precios:

Vacuno, de 15 a 18 centavos.

Cerdos del país, de 28 a 32 centavos, y americanos de 32 a 40 centavos.

Lanar, de 40 a 50 centavos.

Reses sacrificadas en este matadero, Vacuno, 319; Cerdos, 202; Lanar, 73.

Marzo 6 de 1928.

MERCADO LOCAL DE CAMBIOS

Abrió de baja la peseta española.

Flojo estuvo el cambio sobre New York. La Agencia del Banco de la Reserva Federal de Atlanta compró a los Bancos locales cable a 1|10 de descuento.

Cotizaciones	Valor
New York cable	1|10 D.
New York vista	7|64 D.
Londres cable	4.87 ⅝
Londres vista	4.87 ½
Londres 60 días vista	4.84 ¼
Paris cable	3.93 ½
Paris vista	3.93
Madrid cable	16.80
Madrid vista	16.79
Hamburgo cable	23.87
Hamburgo vista	23.85
Italia cable	5.30
Italia vista	5.29
Zurich cable	19.26
Zurich vista	19.25
Bruselas cable	13.95
Bruselas vista	13.94
Toronto cable	3 ¼ D.
Toronto vista	5|16 D.
Hong Kong cable	50.05
Hong Kong vista	49.90
Amssterdam cable	40.35
Amsterdam vista	40.34

Colegio de Corredores y Notarios comerciales de la Habana

COTIZACION OFICIAL DEL DIA 6 DE MARZO

Cambios	Tipos
S|E. Unidos cable	3|64 D:
S|E. Unidos vista	5|64 D.
Londres cable	4.88
Londres vista	4.87 ½
Londres 60 días	—
Paris cable	3.94
Paris vista	3.93
Bruselas vista	13.93
España cable	16.81
España vista	16.79
Italia vista	5.29
Zurich vista	19.26
Hong Kong vista	49.80
Amsterdam vista	40.24
Copenhague vista	—
Christianía vista	—
Estocolmo vista	—
Berlín vista	—

NOTARIOS DE TURNO

Para Cambios: José R. Benavides.

Para intervenir en la cotización oficial de la Bolsa de la Habana: Rafael Gómez Romagosa; Raul E. Argüelles.

Visto Bueno: Antonio Arocha, Síndico-Presidente; Eugenio E. Caragol, Secretario Contador.

ANTES DE PODER

utilizarlos, es menester extraer el hierro u oro de la piedra mineral. Lo mismo puede decirse del aceite de hígado de bacalao. Sus virtudes no se encuentran en sus materias grasosas y mucho menos en su asqueroso sabor y olor. Ningún tísico o persona que padezca otra afección agotante, ha derivado importantes beneficios de lo que se llama aceite de hígado de bacalao en estado natural. Sus efectos sobre los nervios, la repugnancia con que lo recibe el estómago, son más que suficientes para contrarestar, en la mayoría de las gentes, sus buenos efectos como medicina. Sin embargo, siempre hemos tenido motivo para creer, que envuelto en los elementos que componen el aceite de hígado de bacalao, se encontraban propiedades curativas del más alto valor. Pero fué necesario separarlas de su nauseabunda matriz en que estaban combinados, y esto es lo que con gran éxito se ha efectuado en la elaboración de la **PREPARACION de WAMPOLE** en cuyo eficaz remedio, tan sabroso como la miel, tenemos una solución de un extracto que se obtiene de Hígados Puros de Bacalao, combinados con Jarabe de Hipofosfitos Compuesto y Extracto Flúido de Cerezo Silvestre. En todas las enfermedades agotantes, como Clorosis, Gripe, Afecciones Pulmonares, jamás deja de proporcionar un alivio y vigorizar. El Dr. H. Seguí, de la Habana, dice: "Empleo diariamente la Preparación de Wampole, obteniendo un resultado muy superior al de cualquiera otra preparación análoga." La original y genuina Preparación de Wampole, es hecha solamente por Henry K. Wampole & Cía., Inc., de Filadelfia, E. U. de A., y lleva la firma de la casa y marca de fábrica. Cualquier otra preparación análoga, no importa por quien esté hecha, es una imitación de dudoso valor. En las Boticas.

El Mejor Reconstituyente — NUTRIGENOL — Un Tónico Poderoso

nuevos modelos

HUDSON ESSEX

reflejo del mañana!!

VENGA A VER Y A PROBAR ESTOS NUEVOS AUTOMOVILES —POR SU NUEVA MECANICA Y POR SU NUEVO ESTILO DE BELLEZA—HAN ACENTUADO SU AVANCE SOBRE ESTA EPOCA—SOBREPASAN LA MODA DE HOY—YA CREARON LA DE MAÑANA—SON CARROS DE VANGUARDIA—SUTILES MENTES FEMENINAS—CON ARTISTICA INSPIRACION—HAN DISEÑADO SUS LINEAS—HAN ADORNADO SU INTERIOR—HAN ELEGIDO SU COLOR—HAN REFINADO SU CONFORT—DESTELLOS DE IDEALIDAD EFLUYEN DE SU MATERIALIDAD MECANICA

¡Nuevo motor Hudson; 4 frenos en el Essex; carrocerías más amplias; nueva dirección ultra-suave; guardafangos más anchos; radiador más alto; nuevo tipo de faroles; nueva pizarra; nuevos ornamentos; nuevas líneas de carrocerías, etc., etc.,

J. ULLOA Y CIA.

P. MARTI 3, 5 y 7. — TEL. M-7777

Bolsa de N. York

FERROCARRILES

Atch Top & Santa Fe	183⅞
Atl Coast Line	171½
Baltimore & Ohio	112¾
Bangor & Arostook R R	72
Chesapeake & Ohio	191
Chi Gt West com	11
Chi Gt West pref	23⅝
Chic & N W	81¾
Chi Mil & St Paul com	19⅜
Chi Mil & St Paul pref	31
C Rock I & P	110½
Delawar & Hudson	167½
Del Lack West	134
Erie	53⅛
Erie pref	55
Gulf Mobile	50
Great Northern	94⅞
Kansas City Southern	53
Lehigh Valley	87
Louisville & Nash	143¼
Mo Kan & Tex com	35½
Mo Pac com	46⅝
Mo Pac pref	108⅜
N Y Central	162
N Y N H & H	62¼
Nickle Plate	129
Norfolk & Western	180
Northern Pacific	95
Pennsylvania	66
Pere Marquete	130
Fitts W Va	129⅛
Reading	98⅝
St Louis & San Francisco	113¾
St Louis & Southwestern	72
Seaboad ar Line com	15
Seaboad ar Line pref	21½
Southern Pacific	119
Southern Railway	143⅞
Texas & Pac	116¼
Union Pacific	193
Wabash com	62
Western Maryland com	41¾

EQUIPOS

American Car Fou	105¾
American Locomotive	111¼
Baldwin Locomotive	256
Gen Rail Sig	99⅜
Pullmann Company	83
Lima Locomotive	55½
Preseed Steel Car	26⅝
N Y Air Brake	46
Westhinghouse Air Brake	51⅛

MOTORES

Chandler Mot pfd	15⅜
Chryler	61½
Dodge Motors com	18¾
Dodge Motors pfd	70⅞
General Motor New	150
Hudson Motor Co.	87½
Mack Trucks	94¾
Nash	88½
Packard Motors	64¾
iPerce Arrow com	12½
Studebaker Corp	63¾
White	32½
Willys Over	21⅜
Yellow Truck	30⅛

ACCESORIOS

Am Bosch Mag	20¾
Briggs Mfg Co	23⅞
Eaton Axle & S	34
Gabriel Snubber A	19⅝
Spicer Mfg Co.	26½
Stewart Warner	83⅜
Timken Roller	117

ROMA

Ajax	10
Fisk Tire	14⅞
Goodrich	81½
Lee Rubber & Tire	44½
Kelly Springfield Tire	21
U S Rubber	43

ACEROS

Am Steel Fou	60¾
Bethlehem Steel	58⅝
Colo F & I.	72½
Crucible Steel	87¾
Gulf States	54⅜
Inland Steel	46½
Philadelphia Coal & Iron	31½
Republic Iron Steel	60¼
U S Steel	142½
Vanadium	81⅛
Youngstown	89

PETROLEOS

Atlantic Ref	102¼
Barnsdall A	23⅝
California Petrol	25⅝
General Asphalt	77⅛
Hoston Oil	133
Independent Oil & Gas	25¼
Louisiana Oil	10⅝
Lago Oil	30
Marland Oil	35⅛
Mid Cont Pet	27¼
Pan American B	42⅜
Phillips Petroleum	38⅝
Pure Oil	21½
Shell Union Oil	25⅞
Sims Petroleum	21½
Sinclair Oil Corp	19⅞
So Cal Edison	46
Skelly Oil	25⅜
S O Calif	54⅛
Standard Oil New Jersey	39
Texas Co.	52
Texas Pac Land	22⅝
Union Oil Cal	45
Tex Pac C &	12¾

SERVICIOS PUBLICOS

American For Pow	23¼
American Tel and Tel	180
Am Water Works	55
Columbia Gas	90¼
Consolidated Gas	134¾
Elec Light Pow	36
Inter Tel and Tel	148¼
Interboro R T	35⅝
National Power & Light	25⅛
North American	60
Pub Ser N J	44
Standard Gas & Elec	62⅜
United Light A	32

AZUCAR Y FERROCARRILES CUBANOS

American Beet Sugar	16⅜
American Sugar Ref	60⅞
Cuban Cane com	6¼
Cuban Cane Sugar pfd	27⅝
Cuban American Sugar	20
Cuba Company	25⅜
Gt West Sug	33½
Consolidated R R of Cuba	72
Punta Alegre	31
Puerto Rico Sugar	36½

Mercado de Algodón

Al cerrar ayer el mercado de New York se cotizaba el algodón a los siguientes tipos:

	Cierre
Marzo	18.39
Mayo	18.57
Julio	18.44
Octubre	18.11
Enero (1929)	18.01
Diciembre	18.02

Mercado de Fletes

COTIZACIONES

	100 libras	
Costa Norte:		
A Filadelfia	10	11
A Galveston	10	11
A New Orleans	9	10
A Halifax	—	—
A St John	—	—
A Savannah	—	—
A Boston	12	13
Costa Sur:		
A Filadelfia	12	13
A New York	13	14
A New Orleans	11	12
A Halifax	—	—
A St John	—	—
A Boston	14	15
A Galveston	12	13

Estas cotizaciones son exclusivamente sobre azúcar.

Mercado de Víveres

Nueva York Marzo 6. (UP)

En este mercado se cotizaron hoy los siguientes artículos:

Trigo de invierno: 1.55 3|4.
Trigo rojo de invierno: 1.70 3|4.
Maíz número 2 amarillo: 1.15 1|2.
Centeno para exportar: 1.30 3|4.
Avena blan: 69½.
Heno número 1: 22.00.
Harina: 8.60.
Aceite oliva galón: 0.50.
Aceite barril: 2.05.
Aceite semilla de algodón: de 10.00 a 10.30.
Afrecho: 43.50.
Papas Long Island: de 2.25 a 5.50.
Manteca refinada en tercerola: a 11.25.
Manteca refinada en latas: 11 5|8.
Arroz Fancy: de 7 1|2 a 8.00.
Frijoles colorados: de 9.00 a 0.50.

ASOCIACION DE DETALLISTAS DE LA HABANA Y SU PROVINCIA

JUNTA GENERAL DE ELECCIONES

CONVOCATORIA

De orden del señor Presidente y de acuerdo con los artículos 14, 15 y 16 de nuestro Reglamento, cito por este medio a los señores asociados para que concurran el Domingo, 11 de Marzo, a las doce y media de la tarde, a nuestro Edificio Social, sito en la calle de Chacón, 25, para celebrar Junta General de Elecciones, para la renovación parcial de la Junta Directiva, eligiéndose un Vice-Presidente Primero por dos años, un Tesorero por dos años, un Secretario por dos años, quince Vocales por dos años, cinco Vocales Suplentes por dos años y tres Vocales Suplentes por un año.

En el referido lugar se recibirán en Secretaría las candidaturas que se presenten hasta 24 horas antes de la fecha señalada para la celebración de la Junta, en las horas hábiles.

Habana, 7 de Marzo de 1928.

MANUEL PAMPIN,
Secretario.

2093 alt 2d-7

N. Gelats & Co. BANQUEROS HABANA Aguiar 106-108

Vendemos cheques de Viajeros Pagaderos en Todas Partes del Mundo y Cartas de Crédito Circulares en las mejores Condiciones

"SECCION DE CAJA DE AHORROS"

Recibimos Depósitos en esta Sección Pagando Interés de 3 por 100 Anual

Todas estas operaciones pueden efectuarse también por correo

M.E.C.D. 2016

ANUNCIOS CLASIFICADOS

ULTIMA HORA

ANUNCIOS CLASIFICADOS DEL "DIARIO DE LA MARINA"

A NUESTROS AGENTES DE ANUNCIOS CLASIFICADOS
AVISO

A partir del día 1º de Enero de 1928, deben dar sus órdenes por medio de los siguientes teléfonos:
Días hábiles, de 8 a. m. a 5 p. m.: M-4115 y M-3378.
Después de las 5 p. m. y días festivos: A-3856.

LISTA DE LAS AGENCIAS DE LOS ANUNCIOS CLASIFICADOS

DEL MUELLE A GALIANO

Nº 1.—Obispo y Cuba, Vidriera de tabacos.
Nº 2.—Oficios 32, Vidriera de Tabacos.
Nº 3.—Zulueta y Misión. "Hotel París", Vidriera de tabacos.
Nº 28.—Obispo y Compostela, "La Popular", Vidriera de Billetes.
Nº 10.—Mercado de Colón, 25, "El Gallo".
Nº 9.—Consulado y Animas. Farmacia "Santa Amalia".
Nº 8.—Galiano 11, Panadería "La Flor de Galiano".
Nº 7.—Neptuno y Aguila, Almacén de Víveres "El Aguila".
Nº 6.—Galiano y San Rafael, Almacenes "El Encanto".
Nº 5.—Galiano y Zanja, Café "El Imperial", Vidriera de Tabacos.
Nº 35.—Salud y Lealtad, Farmacia del doctor Luis M. de Lacosa.
Nº 4.—Monte y Amistad, Café "Marte y Belona", Vidriera de Tabacos.
Nº 51.—Oficios 50.—Hotel "El Oriente".

DE GALIANO A BELASCOAIN

Nº 13.—San Rafael y Campanario, Café "Las Delicias", Vidriera de Tabacos.
Nº 37.—San Lázaro y Campanario, bodega "La Palma".
Nº 16.—San Lázaro y Belascoaín, Café "Manhattan", Vidriera de Tabacos.
Nº 15.—Neptuno y Belascoaín, "El Gato Blanco", Billetes.
Nº 12.—Belascoaín 113, esquina a Santo Tomás, "La Villa de Navelgas".
Nº 34.—Vives y Figuras, bodega "El Globo".
Nº 32.—Florida y Esperanza, bodega "El Almacén de Florida".

DE BELASCOAIN A INFANTA

Nº 17.—Aramburu 36, Barbería de Guillermo Valdés.
Nº 19.—Infanta y San Rafael, Café "Moderno", Vidriera de Tabacos.
Nº 20.—Infanta y Carlos III, Café "Las Avenidas", Vidriera de Tabacos.
Nº 11.—Monte y Arroyo, "La Sorpresa, Vidriera de Tabacos.
Nº 21.—Monte e Infanta, Café "La Esquina de Tejas", Vidriera de Tabacos.
Nº 52.—Carlos III, número 50, "El Paseo", Café.
Nº 58.—Máximo Gómez 405, Depósito de miel y melado.

VEDADO

Nº 25.—San Lázaro y N., Víveres Finos "El Cisne".
Nº 27.—Calzada y Paseo, Víveres Finos, "La Luna".
Nº 30.—Línea 156, entre 18 y 20, Café "El Imperial".
Nº 42.—11 y K, Bodega "La Flor de Oriente".
Nº 66.—Calle 17 esquina a F, Juan Montalvo.
Nº 36.—23 y 12, Café "El Chalet", Vidriera de Tabacos. Angel Macías. F-4064.

JESUS DEL MONTE, VIBORA Y LUYANO

Nº 13.—Calzada J. del Monte 271, casi esq. San Leonardo.
Nº 33.—Diez de Octubre 147 (Puente de Agua Dulce), Café "La Parra", Vidriera de Tabacos.
Nº 43.—Agua Dulce 10, Taller de Carrocería, de Francisco Venta.
Nº 22.—San Francisco y Buena Ventura, Bodega.
Nº 48.—Porvenir y Milagros, Bodega "La Deportiva".
Nº 23.—Avenida de Acosta y Luz Caballero, bodega "La Ofelia".
Nº 49.—Concepción y Avenida de Acosta, Ferretería "La Verdad".
Nº 29.—Diez de Octubre y San Mariano, Bodega "La Maravilla".
Nº 31.—Diez de Octubre, 614, Farmacia "San Ramón".
Nº 47.—Luyanó y Concha, Café "Luyanó Moderno".
Nº 54.—10 de Octubre 305, "La Viña", Almacén de Víveres.
Nº 57.—Calzada de Jesús del Monte número 10, bajos, Rafael González.
Nº 64.—Diez de Octubre 551, "Los Castellanos".
Nº 65.—Estrada Palma y San Francisco, Vidriera de Tabacos.

ARROYO APOLO Y SANTA AMALIA

Nº 46.—Calzada de Arroyo Apolo, 20. Víveres "La Palma".
Nº 45.—Diez de Octubre 763, Tienda Mixta (Reparto Santa Amalia).

CERRO

Nº 50.—Calzada del Cerro y Domínguez, Víveres "El Almacén".
Nº 59.—Churruca 1-B, esquina a San Cristóbal, Hermanos Castellanos.

MARIANAO

Nº 44.—Real 83, Panadería "La Moderna".

JACOMINO

Nº 40.—San Miguel del Padrón y Dorales, Pedro Muñiz y Carrera.

REGLA

Nº 55.—Maceo 48, Esteban García.

GUANABACOA

Nº 53.—Pepe Antonio 29, Miguel Rivas Guinat.

CASA BLANCA

Nº 56.—Artes 59, Casa Blanca, Lorenzo Carreras.

ORDEN DE LOS ANUNCIOS CLASIFICADOS

A Alquileres de Casas.
B Alquileres de Departamentos.
C Alquileres de Habitaciones.
D Alquileres de Locales.
E Alquileres de Garages.
F Se Necesitan.
G Se Ofrecen.
H Compra y Venta de Fincas.
I Compra y Venta de Solares.
J Compra y Venta de Establecimientos.
K Compra y Venta de Animales.
L Automóviles.
LL Dinero en Hipotecas.
M Bonos y Valores.
N Enseñanzas.
O Hospedajes.
P Para las Damas.
Q Compra y Venta de Instrumentos de Música.
R Maquinarias.
S Muebles y Prendas.
T Pérdidas.
U Para Hogar.
V Compra y Venta de Libros.
W Comidas.

(A) ALQUILERES DE CASAS

(1)—Habana

COMPAÑIA NACIONAL DE NEGOCIOS

¿Usted quiere mudarse en seguida? Llame a los teléfonos A 8484 - A 8787. Esta Compañía tiene la casa que usted necesita. Nuestra información es gratis.
E 465 31 mzo.

SE ALQUILA

espaciosos altos de la carnicería Trocadero y Blanco y con dos habitaciones y servicios en la azotea. Juan Barreiro. Aguila 27. U. H. 8724 20 Marz.

SE ALQUILA el primer piso de Aguila número 110. Sala, recibidor, cuatro habitaciones, baño intercalado, comedor, cocina de gas y calentador, amplio patio, casi esquina a Barcelona. Su precio 100 pesos. Demás informes, Tel. F-3417.
U. H. 9698 8 Marz.

SE ALQUILA Subirana 48, altos y bajos, sala, comedor, tres cuartos, baño completo intercalado, cuarto de criado; servicio y cocina; la llave en la esquina de Peñalver. Informan: teléfono F 2444. Muy barata.
10092 10 mzo.

MALOJA, 165

entre Escobar y Gervasio se alquilan ventilados altos y bajos. Informan en Corrales número 2, entre Cárdenas y Economía, o por teléfono A-8202, de 8 a 11 y de 1 a 4. U H 10155 11 mz.

SE alquila Animas número 177, altos, con cuatro habitaciones, sala, saleta, baño intercalado completo; cocina de gas, servicio de criados. Informes: Ramón Fernández. U-1157.
U.H. 10200 7 mz.

VIRTUDES 175

entre Oquendo y Soledad, sala, comedor, 4 grandes cuartos y uno alto muy espacioso, cocina, baño e inodoro. A la brisa; en la bodega esquina a Oquendo está la llave: y en Progreso 5 bajos informan.
U. H. S-1694 7 Mz.

ALQUILO MUY BARATAS

Casa nueva, planta baja, segundo y tercer piso, claras y frescas con abundancia de agua, sala, recibidor, tres habitaciones, baño intercalado con agua fría y caliente en todos los aparatos, comedor al fondo con su cocina muy clara, luz y limpieza de escaleras por cuenta del dueño, hay elevador. San Miguel 173 B. El portero las enseña o en el segundo piso informan.
U H 10466 19 mzo

PROPIOS para casa de huéspedes. Se alquilan los altos de Reina y Belascoain, compuestos de dos plantas con apartamentos y abundante agua. Informan en la peletería "La Aplanadora".
U H 10437 8 mzo

PROPIO PARA FAMILIA U OFICINA

Alquilo primer piso Cuba 34, compuesto de sala, recibidor, cinco cuartos, dos baños intercalados, comedor, galería, pantry, cocina, cuarto y servicio de criados. Agua abundante. Nuevo y decorado. Cerca del Colegio del Sagrado Corazón. La llave en los bajos. Informa doctor Lamelas, Cuba 62. Precio $140.00.
U H 10605 10 mz

DESAGUE 20

Alquilo tres pisos, compuesto cada uno de sala, dos cuartos, baño intercalado, comedor, cocina de gas, cuarto y servicios de criados, nuevos y pintados. Llave segundo piso izquierdo. Informa doctor Lamelas. Precio $50. U H 10606 10 mz

SE ALQUILA la magnífica casa situada en la Avenida de Washington (Marina) 10, con portal, sala, comedor, tres cuartos, cocina, servicios sanitarios y patio. Precio 70 pesos. La llave en la casa de al lado. Informan en las oficinas de García Tuñón, Muralla y Aguiar. Teléfono A-8786. U H 10514 7 mz.

EN AGUIAR número 95, entre Teniente Rey y Muralla, se alquila en 50 pesos un amplio departamento compuesto de cuatro habitaciones y demás servicios. La llave en poder del portero. Informan García Tuñón, Aguiar y Muralla. Teléfono A-8786. U H 10515 7 mz.

ALQUILO en 75 pesos los altos de Infanta 111, entre San José y Valle. Se componen de sala, saleta, comedor al fondo, cuatro cuartos, baño intercalado, cuartos y servicios de criados y terraza. La llave en la bodega de la esquina de San José. Informan M-7969.
U H 10513 7 mz.

EN 45 PESOS, Infanta 10, (hoy Avenida de Menocal, cerca de la Esquina de Tejas. La llave de 6 a 7 p. m. en el número 3. Teléfono I 2478, de 2 a 4 p. m.
UH 10586 11 mzo.

NEPTUNO 234, segundo piso, moderno, con sala, saleta, tres cuartos, baño intercalado, comedor, cocina y cuartos de criados con sus servicios. Informan teléfono U-4544. U H 10160 12 mzo

ALQUILO la casa Salud 160-A, bajos. Sala, tres habitaciones, baño moderno, comedor y buen patio, casa nueva. La llave en los altos. Su dueño, San Lázaro 396, altos. Precio rebajado.
U. H. S-1756 13 Mar.

ALQUILO Colón 15, $45; Colón 17, altos, $55; Colón 21, bajos, $55; Bernal 15 bajos, $45; Animas 34-A bajos, $45; Animas 34-A altos, $55. Informes, Animas número 106 Teléfono M-1283.
U. H. 10718 8 Mar.

ALQUILO bajos Acosta No. 65 al frente del antiguo Belén, modernos, de reciente construcción, sala, comedor, dos cuartos, baño intercalado completo, cocina de gas. Llaves en el 63. Informes Cuba No. 32 (altos). A-9518.
U H 10873 8 mzo

ALQUILO la casa Subirana No. 28 a dos cuadras de Carlos III, acabada de pintar, sala, comedor, 3 cuartos, cocina, servicios y patio. Llaves en el 26. Informes Cuba No. 32 (altos) A-9518.
U H 10874 8 mzo

SE ALQUILA la casa Someruelos 4 bajos, acabada de fabricar, tiene sala, recibidor, tres cuartos, baño intercalado, cocina de gas, agua fría y caliente. La llave en la bodega.
U H S-1759 9 mzo

SE ALQUILAN 2 casitas nuevas en Acosta 81, altos, dos cuartos, sala, saleta y comedor, baño intercalado y cocina. Informes teléfono I-5777, la llave en los bajos. 10972 11 Mz.

ALQUILO $50 piso independiente Santiago 36, entre Pocito y Jesús Peregrino. Sala, comedor, tres cuartos, otro criada, baño intercalado, dos servicios. Llave bodega Pocito. A-6523. 10966 9 Mz.

PARA pequeño comercio o industria, alquilo accesoria independiente en Inquisidor 27, por Luz, en $30. Llave café en frente. A-6523. 10967 9 Mz.

ALQUILO segundo piso edificio moderno, Marqués González 14, esquina a Zanja. Sala, recibidor, 2 grandes habitaciones, comedor, baño intercalado, cocina gas. Informes U-5215.
10946 21 Mz.

CARDENAS 68, entre Misión y Esperanza. Alquílase casa de una sola planta, acabada de reparar y pintar. Sala, comedor, cuatro cuartos, baño completo, dos servicios, cocina, en $65. Llave bodega Misión. Informes Industria 22. A-6523.
10969 9 Mz.

DAMAS 16, se alquilan los bajos en $50, compuestos de sala, cuatro cuartos, comedor y demás servicios. Informan Zenea 235-B, teléfono U-1360 o Zulueta 71, Dpto. 14. S-1788 12 Mz.

POR $20, $25, $50, $55 y $60

Alquilo casas modernas, dos tres cuartos, baño etc. Bruzón entre Luaces y Montoro (Ensanche Habana). F-5441.
10934 8 Mz.

ALQUILO altos y bajos San Lázaro 134, 136, próximo Aguila. Llave en la bodega. Informes F-5441. 10935 8 mz

ALQUILERES DE CASAS

SE ALQUILA EN MONTE 80

esquina a San Nicolás un segundo piso con sala, comedor, tres habitaciones, baño intercalado, cocina de gas y servicios de criados. Precio 60 pesos. Informan en el café de los bajos. Tel. A-4365.
U H S-1786 11 Mz.

CARLOS III número 221, alquílase lujosos y modernos altos y bajos, terraza, o portal, cinco habitaciones, sala, antesala, comedor, dos baños, pantry y cocina. Informan I-6271. U H 1760 11 Mz.

GERVASIO 89, entre San José y San Rafael, se alquilan los altos, sala, saleta, tres habitaciones, baño y demás servicios sanitarios y un cuarto en la azotea. Informan teléfono A-8029. La llave en los bajos. U H 10996 9 Mz.

SE ALQUILAN los hermosos altos de Consulado número 59, entre Refugio y Colón, para casa particular o de huéspedes. La llave en la bodega de la esquina de Refugio. Informan en el F-1475.
10953 14 Mz.

SE ALQUILAN los altos de Infanta 106-D compuestos de cinco habitaciones, sala, saleta, baño intercalado y terraza. Informan San Miguel 211, esquina a Infanta.
10947 14 Mz.

UNA JOVEN desea colocarse de manejadora o para criada de corta familia, tiene buenas referencias. Monte 381, altos. Teléfono A-4916. 11009 9 Mz.

ALTOS MODERNOS

Se alquilan Marqués González esquina a Sitios, con sala, comedor, dos habitaciones, baño completo y cocina de gas. Precio, $40.00. Llave bajos, bodega. Teléfonos U-5319, F-3813. 11029 10 mz

HABANA 48, entre Chacón y Cuarteles. Se alquilan estos fresquísimos bajos con cinco dormitorios. El fondo tiene ventanas al Callejón Espada. Informan en la misma, o señor Pardo, Cuba 52, de 3 a 5. Teléfono A-7625. 11025 10 mz

EN MALOJA 117, se alquila una casa en $60, tiene cuatro cuartos y uno en la azotea, comedor y sala, y servicios sanitarios. Informan en Progreso 16, esquina a Aguacate. Teléfono M-7007.
11038 10 mz

SE ALQUILA en Maloja 107, casa de bajos, con 500 metros de superficie, propia para almacén de tabaco, depósito, tren de lavado, taller de carpintería, tintorería, zapatería, etc. Precio de situación. Informes teléfonos M-2781 M-2449.
U H 10962 11 mz

SE ALQUILA en Obrapía 63, un piso alto compuesto de sala, saleta, cinco habitaciones, cuarto de baño al centro, cocina de gas y servicios de criados. Informes y llave, bajos, almacén. Teléfono A-3314. U H 10951 9 mz

SE ALQUILA una accesoria en Gervasio número 39, por Concordia, a hombres solos. Informan en la bodega.
S 1765 10 mz

SE ALQUILAN los modernos altos de Galiano 25, con cuatro cuartos, sala, saleta, terraza, baño intercalado, con agua en abundancia fría y caliente. Precio cien pesos. La llave en los bajos. Informa señor Fernández. A-2446.
U H S 1776 12 mz

REFUGIO y Morro, se alquila una casita compuesta sala, un cuarto, patio y servicios. Llave e informes en esquina, Casa Vigil, teléfono A-5170.
U H 10902 9 mz

BARCELONA 6

entre Aguila y Amistad. Se alquilan los bajos, con sala grande, comedor, 4 cuartos, etc. La llave e informes en los altos. Telf. M-8486. U H 11067 10 mz

ALQUILO el segundo piso de Animas 77, acabado de pintar, tres cuartos, sala, comedor, agua abundante, en 60 pesos. Telf. A-3551. 11079 9 mz.

EN CINCUENTA pesos, hermosos bajos Lamparilla 106, entre Habana y Compostela. En 50 pesos, primer piso Jesús María 73. Informan: Belascoaín 648, altos. Teléfono M-6647. 11086 8 mz

PROXIMO a Prado, Malecón y oficinas, alquilo el tercer piso de Refugio 29, con sala, comedor, tres habitaciones, baño, cocina, etc. Llave: bodega Consulado. Teléfono M-4011. 11083 9 mz

SE ALQUILAN los bajos de Indio 13, entre Monte y Rayo; tienen sala, comedor tres grandes habitaciones, baño completo, cocina e instalación eléctrica. Precio módico. La llave enfrente. Informan teléfono I-6282. S 1804 10 mz

SE ALQUILAN los espaciosos altos, Empedrado 8, propios para oficina o vivienda. Informan Banco, Nueva Escocia, Departamento 407, de 11 a 12. Teléfono U-4455. 11102 12 mz

SE ALQUILA LA BONITA PLANTA BAJA

San Rafael 153, sala, comedor, lujosos, buen baño intercalado, tres grandes habitaciones. Llaves los bajos. Informan, Monte 103, La Democracia. Telf. A-4917.
11099 10 mz

(2)—Vedado

SE ALQUILAN los hermosos altos de la casa calle 17 número 180, esquina a 1, en el Vedado, compuestos de un recibidor, una amplia sala, comedor, siete habitaciones, dos baños, pantry, cocina, dos cuartos de criados, independientes del edificio, dos cuartos más en la azotea. Informan en el F-3576 y F-4775
U H 8938 7 mz

PARTE alta Vedado alquilo piso moderna construcción, acera sombre, cuatro dormitorios, closet, lujoso baño intercalado, pantry, cocina gas, terraza al fondo y lavadero. $90.00 Garage. Calle 27 número 388, entre 4 y 6.
U.H. 10250 9 mz.

LUJOSA RESIDENCIA

4, entre 17 y 19, Vedado, $350.00. Dos plantas, garage, casa de criados y jardines. Las llaves en la misma. Informan: García Tuñón, Muralla y Aguiar. Telf. A 8786.
UH 10511 7 mzo.

VEDADO, se alquilan los altos Calzada y B, sala, recibidor, cinco cuartos, comedor, calentador, baño, cocina de gas y carbón, cuarto y servicios para criados. La llave al lado. Informan Baños 8 B.
U H 10365 8 mzo

VEDADO B No. 2 entre 5a. y 3a. modernos espléndidos bajos acabados de pintar con jardín, sala, saleta, seis grandes habitaciones, comedor al fondo, patio, traspatio, baños, cuartos y servicios de criados. $80.00. Informes C y 3a. Teléfono F-2186.
U H 10372-73 8 mzo

SE ALQUILA un piso alto, en la esq. de 21 y 4, con sala, recibidor, comedor, tres habitaciones, espléndido baño intercalado, con cuarto y servicio para criados. La llave en la bodega. Tel. F-5068.
U H 10843 8 mzo

SE ALQUILAN los lindos y modernos altos de la casa Calzada entre J e I, con sala, saleta, seis cuartos, dos baños, hall, comedor, pantry, cocina, dos cuartos de criados con servicio y terraza. Informan F-2115. La llave y dueño al lado.
10978 11 Mz.

VEDADO. Se alquila la casa calle 19 entre D y E, planta baja tres cuartos, garage y demás comodidades. Informan en 2 número 8, teléfono F-1173. La llave en la bodega. 10985 11 Mz.

VEDADO. Calle 15 entre 26 y 28. Se alquilan casitas acabadas de fabricar, sala, cuarto, comedor, cocina y cuarto de baño. Precio $20. Informes teléfono F-1183. 10986 16 Mz.

ALQUILERES DE CASAS

J. DEL MONTE se alquila la casa Carmen 17, jardín, portal, sala, saleta, 3|4, baño, cocina y traspatio. Llave al lado. Informes F-3529. U H S-1766 8 mzo

VEDADO, alquilo moderna casa de esquina, con jardín, portal, sala y demás comodidades; a una cuadra del Parque Villalón, Tercera y D número 280. Informan en el 276. Teléfono F-3859.
S-1783 9 Mz.

BEERS BOLLETIN

Hay familias americanas que están buscando ahora casas para la próxima temporada. Tenemos para alquiler, dos buenas casas en el Vedado, con muebles, una en calle 17, 4 habitaciones, garage, 250 pesos; otra esquina 13, 3 pisos, 4 habitaciones, garage, jardín, etc., 225 pesos. Una gran quinta en Marianao, cerca Hipódromo, con muebles de lujo, 250 pesos.

SE VENDE

Un hotel con treinta y tres habitaciones, 5 pisos, 2 cuadras del Parque, renta 375 pesos, 15 baños, 4.000 pesos. Dos solares, 2 cuadras del Yacht Club, a $8 m.; gran casa esquina fraile, Miramar, en 65.000 pesos, con sus muebles de lujo. Al. casa calle 12, $6.500. Otra en la misma calle, con solamente $7.000 al contado, gran casa cerca Colegio Belén, $50.000. Casa huéspedes chica, renta 100 pesos con $600 al contado. Varias buenas oportunidades de negocio. Vean nuestro Boletín en la entrada.

BEERS-HAVANA

Presidente Zayas 9 y medio.
Est. 1906)
Teléfonos A-3070 y M-3281.
E 466 7 Mz.

VEDADO

Preciosos altos en 8 y 19, terraza, sala, saleta, dos habitaciones, baño completo. Precio reajustado. Informes. Gerardo Vega, 15 entre 16 y 18. 10533 8 Mz.

CALLE 17 número 86, moderno entre M y N, Vedado. Se alquilan estos altos. Situación inmejorable. Precio muy reducido. Informan en los mismos de 2 a 5.
U H 11003 8 Mz.

ALQUILO casa entrada Vedado, próxima a Línea, calle L entre 11 y 13, número 117, con todas las comodidades para corta familia; 70 pesos mensuales, fiador o dos meses en fondo. Informan Teléfono F-4518. U H S-1781 13 Mz.

SE ALQUILA el primer piso de la hermosa y moderna casa K esquina a 11 con sala, saleta, gabinete, seis cuartos, dos baños, comedor, pantry, hall, cocina, dos terrazas, cuartos de criados con servicio y garage. La llave en la bodega. Informan F-2115.
10977 11 Mz.

ALQUILO 3 casitas sin estrenar; sala, dos cuartos, comedor y servicios. Calle B número 23 1|2. Lawton frente a carros. Llaves en el número 2. Dueño Monte 97, M-3568 y I-1454. Vega.
11005 15 Mz.

ALQUILO en lo mejor del Vedado habitación amplia, con luz y teléfono con o sin muebles, baño intercalado de lujo, a señora o señorita solamente. Informan F-4995. 10989 12 Mz.

SE ALQUILA a una cuadra del Parque del Maine, residencia de dos plantas, bajos, vestíbulo, sala, gabinete, habitación, comedor y cocina, altos siete habitaciones, dos baños. Garages para dos máquinas, cuartos para criados, lavaderos. Calzada esquina a N. Informes U-5799.
11013 10 mz

SE ALQUILA en la calle Tercera entre A y B, Vedado, el piso bajo con todos los adelantos modernos y compuesto de portal, sala, comedor, tres hermosas habitaciones, lujoso baño, cocina, pantry, cuarto y servicios para criados, independientes. Garage y galería al fondo. Las llaves en la bodega de la esquina de B. Informan en el teléfono F-5386.
U H 11050 10 mz.

SE ALQUILAN los modernos altos de H número 200, a media cuadra de 23, con cuatro cuartos, baño intercalado, agua abundante, fría y caliente. Precio: cien pesos. Informa: señor Fernández, teléfono A-2446. La llave en 23 y H.
U H S 1777 12 mz

SE ALQUILAN los lujosos altos de 21 y M, Vedado, compuestos de sala, saleta, comedor, amplio hall, cinco cuartos, dos baños, dos cuartos criados con baño, pantry, cocina y garage. Informan en los bajos, teléfono F-3531.
10921 10 mz

CALLE 27 número 326, entre A y B, Vedado, se alquilan los modernos altos con cinco habitaciones, baño intercalado, sala, hall, comedor, cocina de gas, tres habitaciones en la azotea, llaves esquina A. Teléfono M-4583.

CALLE 25 entre Paseo y Dos, Vedado, se alquilan los modernos altos con seis habitaciones, baño intercalado, sala, saleta, comedor, cocina de gas. Llaves en la misma. Teléfono M-4583.

EN 35 PESOS se alquilan los altos de la calle A y 27, Vedado, con 4 habitaciones, baño, cocina de gas, terraza, y llaves enfrente. 11092 9 mz

(3)—J. del Monte y Víbora

SE ALQUILAN LOS ALTOS

de Santos Suárez 3, sala, comedor, cuatro cuartos, baño, cocina, cuarto de criados y servicio. La llave en la peluquería. Informan teléfono F-2444.
10092 10 Mz.

SE ALQUILA en la Víbora, Reparto Lawton, Dolores y 14, una gran casa con sala, saleta, dos grandes cuartos, baño intercalado, cocina y un gran patio, precio 30 pesos, a una cuadra del tranvía y de las guaguas. La llave en la bodega.
U H 10180 8 mz.

ALQUILO gran casa moderna por la mitad de precio. Sala, saleta, 3 habitaciones, baño intercalado, cocina. J. del Monte calle S. Luis 23. Teléfono I-4021.
S-1716 7 Mz.

CALZADA de Jesús del Monte 258. Alquilo pisos independientes, amplios, para familias o academia, con agua abundante y todas las comodidades. Llaves peletería bajos. Informes: A-6523. Industria 22.
10970 11 Mz.

SE ALQUILAN cinco casas chicas en Compromiso, esquina a Cueto. Informan en la misma letra B, Luyanó. Teléfono U-1889. S-1785 13 Mz.

ALQUILO chalet propio verano, Milagros y Saco, jardines, portales, sala, comedor, 5 cuartos, lujoso baño, garage, servicios, próximo Colegios Lourdes, Maristas, decorado, tranvía. 10954 9 Mz.

SE ALQUILA una casa en Cortina 48, altos, entre Santa Catalina y Milagros, con sala, dos cuartos, baño intercalado, comedor y cocina; patio. Informes: Cortina 54, bajos. Telf. I-2390. A todas horas. U H S 1789 11 mz

ALQUILO en $20.00 casa de mampostería; tiene sala, dos cuartos grandes, comedor, cocina y servicio. Otra $16.00. La llave calle Benito Lagueruela 47, entre Tercera y Cuarta. S 1798 9 mz

EN GENERAL Lee 27, al lado de la línea Santos Suárez, se alquilan los hermosos altos en la acera de la brisa, jardín, terraza, sala, hall, cuatro cuartos, baño intercalado, comedor, cocina, cuarto y servicio de criados. Precio de situación. Informan Goicuría 10. 11020 9 mz

SE ALQUILA una casita en la calle de Jesús Rabí núm. 15, entre Avenida de José Miguel y Santa Irene, compuesta de sala, comedor, tres cuartos, doble servicio y terraza. Informan en la bodega de la esquina. Teléfono M-1079.
S 1799 11 mz

SE ALQUILAN los hermosos altos de Jesús Rabí núm. 39, entre Rodríguez y San Leonardo, con terraza, sala, seis habitaciones, baño intercalado, comedor, lavadero y servicio de criados. Informan teléfono I-1567. U H 10948 12 mz

(5)—Marianao

PLANTA baja, Avenida de América esquina a Avenida de los Aliados, Reparto Alturas del Río Almendares. Precio $100.00. Informes: Bufete de Arellano, Empedrado 16. Teléfonos A-2218 y A-2478.
E 474 Ind 7 Mz.

(B) DEPARTAMENTOS

(7)—Habana

EDIFICIO CARREÑO

Departamentos para familias. De una a cuatro habitaciones, baño, sala, comedor, cocina, repostería y cuarto de criados. Precios especiales por contratos anuales. U-2958.
U H 10790 20 mz.

APARTAMENTO

alquilamos uno y una habitación muy frescos y abundante agua en los altos de El Vesubio, Corrales y Factoría, al fondo de La Isla de Cuba. Informan en los bajos. 11108 9 mz

(8)—Vedado

EDIFICIO "LAMAR"

Calle 12 esquina a 23, Vedado, se alquilan apartamentos claros y frescos, con vista a la calle en 35 pesos, con agua abundante, luz, teléfono y ascensor; casa de moralidad y con fáciles comunicaciones con toda la Habana. Informan teléfono F-5335. 11028 13 mz

SE ALQUILAN dos apartamentos altos, sin estrenar, con entrada independiente, en lo más céntrico y aristocrático del Vedado, Paseo número 12, casi esquina a Línea, con dos habitaciones, baño modernísimo, azul o rosado, intercalado, sala y comedor decorados, cocina y calentador de gas; son muy lujosos; el encargado de la obra tiene la llave. Precio 50 pesos. Informan F-5549.
11062 10 mz

(C) HABITACIONES

(10)—Habana

HABITACIONES amuebladas, amplias y ventiladas en casa moderna y de moralidad. Agua corriente. Compostela 66 altos, entre Amargura y Teniente Rey. Teléfono A-0184.
U.H. 10204 7 mz.

HABITACIONES Balcones a la calle o interiores, todas con lavabos de agua corriente con muebles o sin ellos a $10, $15 y $20. Baños intercalados, comidas a la criolla y española. Manrique 120, entre Salud y Dragones. Teléfono A-1224.
U H 10659 7 mz

PALACIO Abadín, Cuba 86, casi esquina a Teniente Rey. Edificio moderno, fresco, tranquilo; habitaciones con lavabos y todo servicio desde 20 pesos mensuales. Agua fría y caliente siempre. Teléfono M-9726. U H 10089 8 mz

EN MURALLA 55, altos, entre Habana y Compostela, se alquilan dos espléndidas habitaciones con balcón a la calle, juntas o separadas; hay terraza, buen baño, luz toda la noche y teléfono. Es casa de moralidad; precio de situación.
U. H. 10747 10 Mar.

SE ALQUILAN espléndidas habitaciones con lavabos de agua corriente y balcón a la calle es casa muy tranquila, precios de situación, en la calle más céntrica de la Habana. Vengan a verlos y se convencerán. Calle Habana 51, altos.
11001 9 Mz.

PRADO 97, altos del Cine Niza, frente al Capitolio, se alquila en $30 una habitación con vista a la calle, muebles, luz y servicios. 10994 9 Mz.

MONSERRATE 93, altos, entre Lamparilla y Obrapía, se alquilan habitaciones con lavabo agua corriente, muebles especiales, a precio de situación. Otros informes en la misma. 11093 5 ab

(D) LOCALES

(13)—Habana

SE ALQUILA Presidente Zayas 114, (O'Reilly) propia para establecimiento con la inmensa ventaja de tener también entrada por el fondo que da al parque de Jerez. Informan en la misma.
UH 10553 13 mzo.

SE ALQUILA EN $300.00

Próximo a desocuparse, local de 2.100 metros cuadrados, propio para industria, en la Avenida Menocal (Infanta) y Calle 25 (detrás del Edificio Carreño), actualmente ocupado por la Fábrica de Mosaicos "Nuevo Almendares", informa: señor Ramón García, en el propio local y en la oficina de García Tuñón. Muralla y Aguiar. Telf. A 8786.
UH 10510 7 mzo.

GRAN LOCAL, 768 metros de superficie, propio para industrias, talleres, tren funerario, almacén o depósitos, garage, etc., en Zapata No. 22, pegado a Infanta. La llave en la bodega Zapata No. 20 e informan en F No. 14 altos entre 5 y 7 Vedado. U H 10837 15 mzo

SE ALQUILA un local propio para botica lechería, puesto de frutas. Informan Belascoaín 121, sastrería, teléfono A-2402.
10956 16 Mz.

HABANA 68, alquilo en la planta baja un amplio local a la calle con dos puertas de cristal. También alquilo en la planta alta vista a la calle un apartamento y varias habitaciones.
U. H. 10312 17 Mz.

BUEN NEGOCIO
ULTIMA OPORTUNIDAD

Cedemos un local con sus vidrieras y demás enseres, en una de las mejores Avenidas de la Habana, o cambiamos el mismo con existencias por hipotecas, casas, terrenos o cualquier clase de valores. (Urge por ausentarse). Informes: Animas núm. 67, Teléfono A 1515.
UH E 48 indf. Mzo. 3.

PARA ALMACEN O INDUSTRIA

Alquilo espaciosa y nueva nave Revillagigedo y Tallapiedra, con salón alto. Superficie 400 metros. Informa doctor Lamelas, Cuba 62. Teléfono M-1812.
U H 10607 13 mz

LOCAL PARA ESTABLECIMIENTO

Infanta 18, Edificio Artigas, $35, con todas las instalaciones, punto de mucho tráfico. Informan Neptuno 172. Teléfono A-4700. U. H. S-1752 19 Mar.

ESQUINA para establecimiento se alquila Reina y Manrique, 500 metros de superficie. Informan Teléfono A-6069.
U. H. 11034. 14 Mz.

SE ALQUILA una casa acabada de fabricar con contrato para establecimiento, vale 75 pesos en esquina. Informan Victoriano González, U-2946. Príncipe y Hospital. U H 10998 12 Mz.

SAN JOSE 48, ESQUINA A CAMPANARIO

Alquilo la esquina para pequeño establecimiento y otro local juntos o separados. 11103 10 mz.

(14)—Barrios

SE ALQUILA una esquina compuesta de dos salones, juntos o separados, en la calle de Quinta y de la Concha, frente al antiguo mercado La Purísima. Se da en módico precio. Informan Cristina 50. Teléfono I-1597. S-1784 14 Mz.

LOCALES

SE ALQUILA magnífico local para Sociedad de Recreo tiene a más del portal un salón de unos setenta metros cuadrados y vivienda para el conserje, verlo es alquilarlo. Calle Miramar esquina a B. Reparto Almendares. Línea Playa. Detalles en el mismo o al lado. José M. Sala.
U. H. 9809 7 Mz.

BUENA oportunidad, uno local para bodega, con todos sus utensilios, lista para abrir y una carnicería en las mismas condiciones, mucha barriada, no la abre su dueño por muchas ocupaciones. Da razón Demetrio Zunzunegui. Canteras de Pogolotti, teléfono FO-7174.
10965 21 Mz.

LUYANO. Amplio local de esquina. Bien situado, frente al Parque, Fábrica y Herrera: con dos habitaciones, baño completo, cocina y patio, todo moderno, 45 pesos. Llaves e informes en Pasaje Rivera 4, bajos, señor Fernández.
11000 16 Mz.

(E) GARAGES

(16)—Barrios

SE ALQUILA un garage en la calle 17 número 480-482, entre 10 y 12, con entrada independiente. Informan en el teléfono F-5386. U H 11051 10 mz

(F) SE NECESITAN

(17).—Criadas de mano y Manejadoras

SE SOLICITA española joven para el servicio de una casa pequeña, corta familia. Precio convencional. Concordia 80, altos. Telf. A-2729. 11033 9 mz

NECESITO una criada de mano y una cocinera. Sueldo $25 cada una; es casa pequeña y corta familia; tienen poco trabajo y buen trato. Compostela 58, bajos. 11058 8 mz

(17½)—Criadas de habitaciones y coser

SE SOLICITA una criada de comedor que sepa coser. FO-2182. Calle 10 entre 11 y 13. Reparto Almendares.
S-1762 8 Mz.

SE SOLICITA una criada para cuartos y cortar bien, con referencias. Sueldo $25. Máximo Gómez, 516, Cerro.
S 1801 9 mz

(18)—Criados de mano

NECESITO criado de mano peninsular, que esté acostumbrado a ese trabajo y tenga recomendación de las casas particulares que trabajó. Sueldo $40 y un muchacho español para ayudante, sueldo $20. Compostela 58, bajos. 11057 8 mz

(19)—Cocineras

SE SOLICITA cocinera española joven que duerma en la colocación, muy limpia y sepa su oficio. Sueldo 25 pesos. Esperanza 84. S 1805 9 mz

(23)—Tenedores de libros y Oficinistas, Empleados de Oficinas

NECESITAMOS un tenedor de libros que hable y escriba inglés y un agente de hotel que hable inglés. Informan Villaverde y Ca. O'Reilly 13, agencia seria.
10976 9 Mz.

(24)—Personas de ignorado domicilio

PARA asunto de familia desea saberse el paradero de Eduardo López Novoa de España, Lugo, ayuntamiento de Chantada, Parroquia Campo Ramiro su hermano Tomás lo busca hace años, andaba por la provincia de Pinar del Río, gratificación al que informe correctamente si es vivo o muerto, avisar al señor José Barbeiro de Fonda 1a. de Monserrate, Monserrate 2 A. Habana.
U H 6310 8 Marzo

SE DESEA saber el paradero de José García González, lo solicita su hermana Teresa García González, para asuntos de familia. Informan en Obrapía 11, altos, teléfono A-5533. 11056 9 mz

(25)—Varios

VILLAVERDE Y CA. O'REILLY 13
TELEFONO A-2348

Cuando usted desee tener un buen servicio de cocineros, dependientes, criados, camareros, ayudantes, porteros, jardineros, chauffeurs, fregadores, etc., etc. Llame a esta antigua casa que dispone siempre de personal práctico y conocido para todos los giros, se mandan a toda la Isla. O'Reilly 13. Telf. A-2348.
10624 8 mz

VENDEDORES y comisionistas, a sueldo o buena comisión, para artículo de mucho consumo en bodegas, almacenes y ferreterías. Corrales No. 133 entre Indio y Angeles. U H 10850 8 mzo

SOLICITAMOS CORREDORES PARA VENDER NUESTROS SOLARES A PLAZOS

Pagamos buenas comisiones. Conviene tener alguna experiencia, aunque no es indispensable. Preséntese al jefe de ventas, señor Duque Estrada, de 8 a 9 de la mañana.

MENDOZA Y CIA.
OBISPO 63. — HABANA.
E 475 13 Mz.

SE NECESITAN varios vendedores de camiones. Buena oportunidad para los hombres que tengan experiencia en el giro. Llamar de 9 a 11. U-4702.
11047 8 mz

SOLICITAMOS diez agentes para venta de artículo fácil. Damos dos pesos diarios de sueldo y comisión. Villuendas 21.
11075 9 mz

MECANICO, LIMPIA Y ARREGLA máquinas coser, cocinas gas y calentadores. Precios un peso cada cosa. Corrales 20. Teléfonos A-7416 y A-4519. F. G. Santos. 11098 16 mz

(26)—Agencias de colocaciones

DESEA USTED CRIADAS

manejadoras cocineras. Desea usted colocaciones. Llame Agencia Montalvo. Preferida del Vedado. Calle 17 esquina a F. Necesito españolas, cocinar, limpiar. Teléfono F-4427 U. H. S-1680 1 Ab.

AGENCIA "LA ESTRELLA"
COLON No. 32. TELF. M-9578.

Ofrece cocineras, criadas del país y españolas, manejadoras, lavanderas, camareras, criados, camareros, chauffeurs, fregadores, jardineros, cocineros, ayudantes y todo cuanto personal usted necesite que sea de su giro. Llame al Tel. M-9578.
U H S 1384 21 mz.

(G) SE OFRECEN

(27).—Criadas de mano y Manejadoras

CRIADA de mano o cuartos, desea colocarse. Hay buenos informes y se garantiza actitud y formalidad. Dirigirse a Teniente Rey 75. Sorpresa.
U. H. 1716-17 7 Mar.

SE DESEA colocar una joven española para criada de mano, no le importa ayudar a las niñas o para cuartos, o bien de costurera, entiende un poco de cocina. Vives 154, teléfono A-6842.
10960 9 Mz.

SE DESEA colocar una joven española de criada de mano lo mismo le da limpiar y cocinar para corta familia; sabe cumplir con su obligación. Tiene referencias. Informan Oficios 29, Tel. M-3623.
11016 9 mz

SE OFRECEN

SE DESEA colocar de criada de mano. Tiene referencias. Informan teléfono letra U-3819. U. H. S-1755 7 Mar.

JOVEN española desea colocarse de criada de manos o cuartos, no le importa viajar, desea buena familia, es muy formal, tiene referencias. I-6597.
U H 10773 8 mz.

SE OFRECE una sirvienta española para criada de mano o comedor; sabe servir la mesa; no le importa casa de huéspedes que sea decente; es trabajadora. Teléfono A-2483. U. H. 10756 7 Mar.

SE DESEA colocar una muchacha de criada de mano. Tiene referencias. Informan teléfono U-3189. U H S-1755 9 Mz.

UNA JOVEN española se ofrece para criada de mano o manejadora. Informan A-7994. U H S-1757 8 mzo

DESEA colocarse una joven española de cocinera, no le importa ayudar a la limpieza también se coloca de criada, sólo, tiene inmejorables referencias. Teléfono FO-1827. 11003 9 Mz.

SE DESEA colocar una joven inglesa para limpiar o cocinar que sabe hacer su obligación. Teléfono A-7723. Calle Habana 95. Habitación 6, bajos.
10999 12 Mz.

DESEA colocarse una joven española de criada de mano; tiene buenas referencias. Informan teléfono I-1683.
S 1797 9 mz

DESEA colocarse una muchacha fina para criada de mano o de cuartos; sabe coser; para más informes diríjanse a Monte 2, ferretería, teléfono A-7193.
11019 9 mz

SE DESEA colocar una muchacha española de criada de cuartos o de mano; tiene buenas referencias. Informan A-0157 Villegas 99. 11041 9 mz

DESEA colocarse una señora peninsular, de mediana edad para criada de mano; sabe lavar y planchr y repasar ropa fina; tampoco le importa ayudar algo a la cocina; tiene quien la recomiende y es muy cumplidora. Informan en Apodaca número 18, teléfono A-9587.
11036 9 mz

SE DESEA colocar una señora de mediana edad para criada de mano o manejadora y si es poca familia, para todo. Teléfono F. O. 1892. 11061 9 mz

JOVEN española desea colocarse en casa de moralidad para manejar o criada de mano. Informan teléfono F-4351.
S 1802 9 mz

UNA joven de color desea colocarse para criada de mano o para criada de habitaciones. Para el Vedado o la Habana. Tiene referencias. Informan Hospital 25 entre San José y Valle. Pregunten por Antonia. 11068 9 mz

SE DESEA colocar una joven española para criada de mano o para cocinar a un matrimonio solo. Tiene referencias. Informan teléfono I-3651. 11063 9 mz

SE DESEA colocar una señora de mediana edad de criada de mano o manejadora; con referencias; que sea de moralidad la casa donde trabaje. Maloja 6. Preguntar a la encargada.
11060 9 mz

SE DESEA colocar una muchacha de criada de mano o de cuartos; desea familia seria; tiene quien la recomiende. Informan en Tenerife 72, teléfono M-8370
11045 9 mz

SE DESEA colocar una española para criada de mano o manejadora; lleva tiempo en el país; sabe cumplir con su obligación. Corrales 55, teléfono A-0412.
U H 10917 9 mz

SE OFRECE una joven española para criada de mano; lo mismo para cuartos o comedor; muy práctica y buenas referencias de casa particular. Teléfono M-3229. 11077 9 mz

DESEA colocarse una muchacha de criada de mano o para cocinar y limpiar para un matrimonio solo; Alcantarilla número 1. A-0119. U H 11096 8 mz

(28).—Criadas de Habitaciones y Coser

DESEA colocarse una joven para criada de cuartos y coser, informan en el teléfono A-7963, preguntar por Mercedes.
10987 9 Mz.

DESEA colocarse una peninsular para habitaciones, acostumbrada a servicio fino, lleva tiempo en el país, sabe coser un poco, tiene buenas recomendaciones, puede dormir fuera si lo desea. Tel. F-1146.
U H 10814 8 mz.

SE DESEA colocar una señora española para limpiar por horas o de manejadora, sabe su obligación, lleva tiempo en el país. Teléfono A-3164, Sol 91. 10939 9 Mz.

SE DESEA colocar una joven española para cuartos o para comedor, lleva tiempo en el pas, sabe cumplir con su obligación, tiene recomendaciones de casas particulares de donde ha trabajado. Estrella 42, M-6318. 11004 9 Mz.

SE OFRECE una señorita para coser en casa particular; cose en ropa de niño igual de señora; sabe bordar. Teléfono A-1086. U H 11035 9 mz

BUENA sirvienta española joven decente se ofrece para el servicio de cuartos y coser; ha estado en buenas casas y desea buena familia; está acostumbrada al servicio fino; sabe trabajar perfectamente y planchar ropa fina de señora y fluses de caballero. Teléfono A-5533.
U H 11055 11 mz

UNA joven española desea colocarse en casa de moralidad para cuartos; sabe coser bien o de criada de manos; sabe cumplir con su obligación. También se coloca fuera de la Habana. Tiene buenas referencias. Teléfono F. O. 1120.
10944 9 mz

UNA joven española acostumbrada a servir en buenas casas desea colocarse para los cuartos y zurcir o para comedor; sabe cumplir esmeradamente con su obligación. Tiene referencias. Informan teléfono A-8409. 11064 9 mz

(29).—Criados de mano

SE OFRECE criado español, es fino, honrado y trabajador con buenas recomendaciones donde trabajó 4 años. Informes Teléfono A-7364.
U H 10867 8 mz

SE DESEA colocar un joven austriaco de criado de manos o camarero o sirviente de clínica u otro trabajo análogo, tiene buenas referencias, habla español perfectamente. Informan Tel. M-9578.
U H 10800 8 mz.

SPANISH young man also speak english desire position as waiter, or porter, or amything else, has A-0348, good references. Call telephone A-0348. 10988 12 Mz.

SE DESEA colocar un joven español de criado de mano, tiene buenas referencias y sabe servir a la rusa. Informan al I-3658. 10980 9 Mz.

CRIADO de comedor sirve a la rusa peninsular, mediana edad se ofrece a casa particular o bien de portero. Va al campo. Teléfono A-2834 y A-8462.
10943 9 Mz.

UN BUEN criado de mano que trabajó cuatro años con el doctor Ortega, con referencias de él, desea colocarse en casa seria. Teléfono I-3765. 11024 9 mz

DESEA encontrar colocación un joven español de criado de mano o portero, con práctica en estos servicios. Informan en Avenida de Italia número 63, bajos, teléfono A-6530. 11052 10 mz

SE OFRECE un buen criado de mano peninsular, joven, con buenas referencias de casas buenas que trabajó; es práctico en todo buen servicio y no tiene pretensiones. Telf. A-4792.
11059 9 mz

CRIADO fino con recomendaciones de buenas casas y llevando varios años en el país, ofrécese. Telf. A-9953.
U H 11073 9 mz

(30).—Cocineras

SE DESEA colocar una señora de mediana edad en casa de moralidad, para cocinar a la Española y Criolla. Teléfono I-1296. U. H. 10667 7 Mar.

SE DESEAN colocar 2 jóvenes españolas, una para cocinar y limpiar y la otra para limpiar o manejadora. Corrales 114. Tel. A-3806.
U H 10844 8 Mz.

SE DESEA colocar una cocinera; sabe trabajar bien; sabe de repostería; hace plaza; prefiere ganar buen sueldo; no duerme en la colocación. Tel. M-8610.
U. H. 10711 7 Mar.

DESEA colocarse una excelente cocinera española; es repostera; duerme en la colocación. Llamen al teléfono M-8481.
U. H. 10712 7 Mar.

COCINERA de mediana edad, solicita cocina de corta familia. Tiene quien la garantice. Informan teléfono F-4966.
S-1787 9 Mz.

SE OFRECE una cocinera repostera; sabe hacer toda clase de comidas. Y una criada española de mediana edad; dos criadas austriacas; todas con muy buenas referencias. Llamen A-4175.
U H S 1796 9 mz

SE DESEA colocar una señora española de mediana edad para los quehaceres de una corta familia, para cocinar y limpiar. Teléfono M-5512. Tiene buenas referencias. Sol 13. El Porvenir.
11042 9 mz

SE OFRECEN

DESEA colocarse una joven española de cocinera o criada. Tiene recomendaciones. Informan A-2845.
10981 9 Mz.

SE DESEA colocar joven austriaca para cocinar y limpiar si es corta familia, habla correctamente el español y tiene referencias. Informan M-9578.
10993 9 Mz.

SE DESEA colocar una señora española de mediana edad solo para cocinar a matrimonio solo o corta familia, duerme en la colocación, sale fuera de la Habana pagando los pasajes. Informan Centro M-01, bodega 1143, Regla.
10974 10 Mz.

SEÑORA con buenas referencias se coloca para cocinar. No duerme en la colocación. Teléfono A-0356.
10971 9 Mz.

SE DESEA colocar joven española para cocinar y limpiar a corta familia, o de criada de mano. Informan U-4669. Preguntar por Carmen. 11010 9 Mz.

AMARGURA 88 alquilo el segundo piso sala, comedor, cuatro habitaciones, baño, doble servicio y escalera de mármol moderna con cielo raso. La llave e informes en los altos. Teléfono A-3260.
9846 9 Mz.

SE DESEA colocar joven española de cocinera sabe cocinar bien y hacer un poco limpieza, es seria y trabajadora, desea casa de moralidad. Informan teléfono U-6140. 11007 9 Mz.

UNA JOVEN de color desea colocarse para cocinar y limpiar o para cocinar solo, no duerme en la colocación. Quinta 32 Vedado. Teléfono F-4535.
11006 9 Mz.

DESEA colocarse una buena cocinera y repostera española de mediana edad tiene referencias, para dormir fuera y lleva tiempo en el país. Informan A-9281
U H 11022 9 mz

SE DESEA colocar una cocinera, práctica y con buenas referencias. Informan A-0515. 11040 9 mz

SE DESEA colocar una cocinera española para cocinar o si es corta familia no le importa hacer limpieza; tiene buenas referencias; cuatro años en una casa. Informan Zapata y Paseo, teléfono F-4967
11030 9 mz

JOVEN española desea colocarse para cocinar y limpiar a corta familia o matrimonio solo; lleva tiempo en el país y sabe cumplir con su obligación. Informes San Pedro 6, La Perla, teléfono A-5394. Pregunte por Manuela.
11031 9 mz

JOVEN española de mediana edad desea colocarse de cocinera. Informan Inquisidor 23, teléfono M-3834.
11054 9 mz

DESEA colocarse de cocinera una joven española. Lleva tiempo en el país. Teléfono F-2207. 10872 8 mz

DESEA colocarse una joven española para cocinar y ayudar a una limpieza; sabe cumplir con su obligación y lleva tiempo en el país; no le importa dormir en la colocación. Teléfono A-5937.
U H 11091 8 mz

DESEA colocarse una joven española para cocinar y limpiar para un matrimonio. Informan U-6165. 11090 9 mz

JOVEN española desea colocarse para cocinar o para manejar un niño; es trabajadora; desea casa de moralidad. Informan U-2162. Pregunten por Dora.
11089 9 mz

DESEA colocarse una buena cocinera, de mediana edad, española; tiene referencias e informan U-5867. 11081 9 mz

UNA gran cocinera desea colocarse; conoce bien la alta cocina española y criolla; sabe de repostería, muy limpia y buenas referencias de casa particular. Teléfono M-3229. 11078 9 mz

SE OFRECE una peninsular para cocinar y limpiar, Sueldo $18: duerme en la colocación; se coloca en cualquier punto. Teléfono F-5007. 11074 9 mz

(31).—Cocineros

UN BUEN cocinero joven chino repostero cocina a la española o criolla muy bueno siempre limpiecito. Tiene recomendaciones, se desea colocar en casa particular. Informan calle Dragones esquina a Manrique, bodega, preguntar por teléfono A-7939. 10942 9 Mz.

SE OFRECE un cocinero, lleva tiempo en el país, cocina bien a la criolla y española, también repostero y muy limpio, para casa particular o comercio, también va al campo. Con referencias. Informan calle San José número 25, cuarto número 5, altos, teléfono A-6238, preguntar por Antonio Chao. 10940 9 Mz.

SE DESEA colocar un buen cocinero joven, chino, cocina a la española y a la criolla; sabe de repostería; muy limpio y buenas referencias de casa particular. Teléfono M-9578. U H 10992 9 Mz.

DESEA colocarse un cocinero de color, casa particular, o para segundo cocinero de restaurant. Teléfono I-7010.
S 1794 9 mz.

SE OFRECE un chinito joven, excelente cocinero; cocina a la española y criolla; sabe de repostería; muy limpio y buenas referencias de casa particular. Teléfono M-3229. 11076 9 mz

(33)—Chauffeurs

CHOFER español mediana edad, desea colocarse particular o comercio, entiende de mecánica, más de diez años práctica sin muchas pretensiones, pero desea gente formal y buena. Tel. A-6505.
U H 10368-69 5 mzo

CHAUFFEUR español desea colocarse en casa particular o comercio; tengo inmejorables referencias donde he estado muchos años; manejo toda clase de máquinas. Teléfono F-2255, preguntar por Gómez. U. H. 10696 7 Mar.

CHAUFFEUR mecánico, desea colocarse en casa particular o de comercio. Informan teléfono X-1952.
U. H. 10742 7 Mar.

SE OFRECE chauffeur para cualquier máquina. Muy buenas referencias. Sin pretensiones. F-3208.
U H 10805-06 8 mz.

DESEA colocarse un chauffeur español de mediana edad en casa particular o del comercio, da muy buenas referencias de las casas que ha trabajado. Para más informes llame al teléfono F-5252, pregunte por Eliseo. U H 10990-91 12 Mz.

SE OFRECE chauffeur español. Informan A-5692. Suárez. 10950 12 Mz.

CHOFER español con mucha práctica se desea colocar en casa particular; no tiene pretensiones y sabe cumplir con su obligación. Informan teléfono U-2222, Hospital 22. S 1792 9 mz

SE OFRECE un chofer mecánico español, habla inglés, sabe manejar toda clase de máquinas; tiene buenas referencias. Llamen teléfono A-4175.
U H S 1795 9 mz

SE DESEA colocar un chofer en casa particular o de comercio; honrado y trabajador; sabe cumplir su obligación y sabe manejar toda clase de máquinas y no tiene pretensiones. Teléfono U-4598. Pregunten por Sixto. 11021 9 mz

SE OFRECE joven de color para chofer de casa particular; tiene buenas referencias. Informes U-3805. 11053 12 mz

CHOFER español joven desea colocarse particular o comercio; tiene referencias de donde ha trabajado. Teléfono U-3010, José. 11065 9 mz.

CHOFER español desea colocarse particular; tiene referencias. Teléfono A-7102. Ramos. 11064 9 mz

CHOFER mecánico, joven japonés desea colocarse en casa particular, con buenas referencias; sabe manejar toda clase de máquinas. Teléfono F-2946.
11080 9 mz.

(34).—Tenedores de libros y Oficinistas y Empleados de Oficinas

TENEDOR de libros desea casa comercio fijo o por horas o cualquier trabajo de escritorio, altas referencias, con muchos años de práctica en comercio. Teléfono I-3829. 10941 9 Mz.

DESEA colocarse un joven de ayudante de tenedor de libros o mecanógrafo con pocas aspiraciones, debido a que empieza. Teléfono A-9156. Pregunten por Rodríguez. 11061 9 mz

(35).—Varios

JARDINERO español desea colocarse casa particular, es honrado y trabajador, tiene referencias de familia que trabajó desea familia, respeto y formal. Informes llame Tel. A-6637, Félix. Salud 35. U H 10896 8 mz

SE DESEA colocar una joven en casa de comercio para dependiente, entiende mecanografía, entiende entiende de contabilidad, tiene quien la garantice. Informes F-1135. 10964 12 Mz.

UN ESPAÑOL de mediana edad se coloca de sirviente de clínica o de casa particular, para limpieza u hotel. Razón: teléfono M-2854. 10959 9 Mz.

SE OFRECE una lavandera de ropa fina; desea encontrar ropa para su casa o al domicilio. Tiene referencias. Teléfono X-2091. 11015 11 mz

10 CENTAVOS
DE 7 A. M. A 4 P. M.; Y DE 4 A 10 P. M.
15 CENTAVOS

SOLICITUDES DE TRABAJO: DIEZ CENTAVOS
DEPARTAMENTO DE ANUNCIOS CLASIFICADOS

10 CENTAVOS
DE 7 A. M. A 4 P. M.; Y DE 4 A 10 P. M.
15 CENTAVOS

M.E.C.D. 2016

MAS ANUNCIOS DE ULTIMA HORA

SE OFRECEN

DESEA colocarse muchacho español para cualquier trabajo, es fuerte y trabajador, tiene referencias de donde trabajó y conoce la Habana, no se coloca menos de diez pesos. Informes teléfono F-2207. 10955 9 Mz

DESEA colocarse un hombre de 30 años español para el servicio de una casa; para portero o para limpiar oficinas, tiene referencias. Informan teléfono M-7541. 11011 9 Mz.

SOLICITO una casa de vecindad para encargado, tengo toda clase de garantías. Informa en Sol 118, a todas horas. 11002 9 Mz.

ENGLISH speaking woman seek imployment with americans or english families; to wash in or out a general house ly; to work for small family; can call Tel. F-5835 ask for Brown, 35 st Between 4 y 2, Vedado. 11012 9 mz

ESPAÑOL de mediana edad desea colocarse bien sea de portero, sereno, conserje o cosa análoga, trabajador y honrado; tengo informes, teléfono A-9603. 11023 10 mz

SE DESEA colocar un español para limpieza de oficina y cocinar; que es suficiente para todo; tiene garantía para todo eso; si no es casa seria que no se presente. O'Reilly 72, altos, Dept. 23. 11066 9 mz

SE DESEA colocar un matrimonio para los quehaceres de una casa con toda clase de referencias. Informan teléfono F. 0. 1708. S 1800 9 mz

MATRIMONIO español desea colocarse en Habana; lo mismo va al campo; ella es buena cocinera; él trabaja de lo que se presente; también se hacen cargo de casa vecindad; en esto mucha experiencia. Son de confianza. Informan teléfono I-3825. Concha 17 por Atarés. 11082 9 mz

(H) COMPRA Y VENTA DE FINCAS

(36)—Urbanas

ESTUPENDO negocio para una persona que tenga $1.150. Le vendo una casita de madera, nueva y muy bonita, con 400 metros de terreno, suficiente para criar hasta 200 gallinas, que puede vivir, sin otro trabajo y no paga alquiler. Me embarco en abril, costó $2.500. Está en el reparto La Esperanza, lo más sano y saludable de Cuba. Tiene agua. Informa su dueño, teléfono M-3040. U. H. 10103 10 Mz.

CONSTRUCCIONES

Construya o reedifique sus casas. El constructor Navarrete con depósitos de materiales, talleres de herrería, carpintería, pinturas e instalaciones sanitarias y eléctricas y tren de camiones en la Avenida del Oeste para el servicio de sus construcciones es el que más barato y mejor puede construir hoy en la Habana, vende mosaicos de los mejores dibujos a 45 pesos millar. Si Ud. desea fabricar pídame precio y ahorrará dinero. Oficinas en Infanta 56 altos. Teléfono U-2699. U H 10465 10 mzo

OPORTUNIDAD

Vendo bonito chalet de dos plantas, frente al Parque del Maine, lugar privilegiado. Para persona acomodada y de buen gusto. Precio $48.000.00. Facilidades de pago. Informan Notaría de Lamar.

CUBA 49. TFNO. A-4952.
V. H. 9662. 8 Mz.

SE VENDE la esquina de San Carlos No. 1, Loma de Chaple; compuesta de dos plantas independientes. Informan en los altos de la misma o en el teléfono M-9587. U H S-1702 12 mzo

APROVECHE LA OCASION

Vendo moderna casa de techo monolítico compuesta de portal, sala, dos cuartos, baño completo al fondo, patio y entrada para automóviles. Mide 11x25 varas. Precio $2.600 de contado y $1.300 a razón de $15.00 mensuales. Informes I-3465. U H S-1770 8 mzo

VEDADO en 15 próximo a Paseo, a la sombra vendo casa en solar completo y rentando $200 en 28,000 pesos. G. del Monte. Habana 82. Teléfono A-2474. 10957 8 Mz.

DOS PLANTAS MODERNAS

Vendo esta moderna casa en Aguila, 2 plantas, sala, recibidor, 3 cuartos, baño intercalado, comedor al fondo, cocina, cuarto y servicios de criados: fabricación a toda prueba; precio $16.500. Aguila número 148. Teléfono M-9468. Marcelino González. U H S-1773 9 Mz.

VENDO propiedad moderna Jesús del Monte cerca de la calzada, mil metros fabricados daría quinientos un solo recibo; $55 000. Informan oUncha 4, taller de materiales. 10982-83 9 Mz.

VENDO casa moderna en $2,200.00 al contado o plazos, con sala, comedor, dos cuartos, baño, cocina y patio de mampostería en Pasaje Armas número 2, entre calles San Mariano y Santa Catalina. Informes O'Reilly número 4, altos, teléfonos A-3389 e I-3638. 10949 9 Mz.

CASA de familia en el mejor punto de la Habana, frente al Capitolio, Prado 97, altos del Cine Niza. Se alquilan habitaciones con baños privados a $15, 20, 25 y 30 pesos. 10996 9 Mz.

GANGA verdad. Vendo en lo mejor de la Víbora, calle Bruno Zayas, casa de portal, sala, saleta corrida, con columnas, tres grandes cuartos, baño intercalado, servicios de criados, lindo jardín, patio y traspatio, en $6.000 con las facilidades que quieran. Torrens, San Rafael 87-A, teléfono M-6004. 11017 9 mz

CASAS. Vendo Virtudes cerca Belascoaín una planta azotea 150 metros, $9.000; Crespo cerca de Trocadero, una planta, azotea 135 metros, 10.000; Virtudes cerca Escobar, moderna tres plantas, monolítico; mide 128 metros, renta 225; precio $26.000; Campanario cerca San Rafael, tres plantas, moderna, renta 200 pesos, precio $28.000; San Miguel cerca Galiano, tres plantas, moderna, 120 metros monolítico precio 30.000 pesos; Peñalver cerca Belascoaín, moderna, tres plantas dando a dos calles mide 80 metros renta 140 pesos, $17.000; Ganga San José entre Campanario y Lealtad, casa antigua, una planta, con 600 metros, propia para industria, almacenes o colegio, a 45 pesos metro, dando toda clase de facilidades. También se cambian por otras. Dinero en hipoteca al 7 por ciento. Para informes su dueño señor Campanería. Habana 51. M-7785. 11044 8 mz

VIBORA. O'Farrill, en lo más alto, casa dos plantas, gran patio, jardín y portal, mampostería, $1.500 y reconocer pequeña hipoteca. Finlay 119, altos, García. 11048 14 mz

FINCAS URBANAS

SE VENDE barata, sin intervención de corredor, la hermosa casa de dos pisos Nueva del Pilar 42, a una cuadra de Belascoaín. Informan en los bajos de 12 m. a 12 y 30 p. m. y de 5 y 30 a 7 p. m. 11037 11 mz

VENDO en $3.500 casa de 6 x 50 metros, portal y arrimos de mampostería, pisos, mosaicos, sala, saleta, tres habitaciones, cocina y servicios, patio y traspatio. San Francisco y Buenaventura; visitarla con el dueño. Atiendo razones. Teléfono U-5246, Ortiz. 11070 9 mz

VENDO casita madera; tiene frente dos cuartos grandes, cocina, servicio; patio cercado. Reparto Buena Vista. En Pasaje B y 8, a una cuadra del tranvía. Informan en la misma o llame al teléfono F. O. 7127, de 1 a 4 p. m. y pregunto por Antonio Varela. Se vende en 1.500 pesos. Se rebaja algo. 10905 14 mz

(37)—Rústicas

FINCAS en Calzada, 8 kilómetros Habana, propias para vaquerías, cultivos o granjas, las vendo o arriendo, desde media hasta cinco caballerías, largo contrato. Díaz Minchero, Guanabacoa, caserío Villa María. Salen guaguas para ésta en Cárdenas y Corrales, Habana. 10945 11 Mz.

(I) COMPRA Y VENTA DE SOLARES YERMOS

VEDADO. Vendo en Línea próximo a Paseo, a la sombra, parcela medida ideal 14 de frente por 36 de fondo muy barata. G. del Monte. Habana 82, teléfono A-2474. 10958 8 Mz.

TERRENO EN EL VEDADO

Vendo en $6.000 una parcela en la calle 21 entre D y E, acera de la sombra de 13 por 18. Vea a cómo le sale esta ganga y fabrique su chalecito. Padre Varela número 34. Teléfonos U-5319 y F-3813. 11030 10 mz

VEDADO, terreno calle 21 entre H e I, frente al parque, 20 por 50 metros a $31 metro. Finlay 119, altos. García. 11049 14 mz

SE VENDE el mejor solar del Reparto Los Pinos, situado frente al paradero; mide 12.97, por 36.48 varas. Se da barato. Informes teléfono F. O. 1809. 11094 9 mz

TERRENO en la calzada de Ayestarán en el Reparto Ensanche del Vedado, donde van grandes Avenidas, vendo lote de esquina y del centro 10 por ciento de contado y el resto en 90 meses con 6 por ciento de interés. Informan: Julio Gil Oficinas del Reparto, teléfono U-5523 y F. O. 7789. S 1803 5 ab

(J) COMPRA Y VENTA DE ESTABLECIMIENTOS

PELETERIA pequeña en barrio se vende por embarcar; buen negocio. Informan en Marqués González y Estrella, bodega. UH 8832 8 mzo.

FONDA. Se vende por desavenencias de socios bien acreditada, buen contrato y poco alquiler. Informes San Rafael 65-A, teléfono A-0394 y Consulado 109, zapatería. $300. 10952 9 Mz.

BUENA OPORTUNIDAD, vendo vidriera casi regalada por embarcarme, vende tabacos, cigarros, billetes, quincalla, en la mejor calle de la Habana. Reina 121, véala. 10797 9 Mz.

TINTORERIA, se vende o se arrienda, casi regalada, por no poderla atender su dueño. Informes en la misma. Lealtad número 146. 11043 9 mz

SE VENDE un café sin cantina en el Reparto Batista. Informan Tel. I-3454. 11032 12 mz

SE VENDE un garage bien situado o se admite un socio que conozca el giro y que aporte algún capital; no se presente si no es persona que sea la interesada y persona seria. Informa Mariano Loza. Monserrate 113. 11071 14 mz

(K) COMPRA Y VENTA DE ANIMALES

SE VENDEN palomas legítimas Carneaux belgas a precios de situación. También trío conejos belgas negros. Calle 27 número 392, entre 4 y 6, Vedado. 10973 15 Mz.

GRANJA Arellano. Se venden pollitos recién nacidos Leghorn Blancos, cría de Ferris y Plymouth Rock Jabados cría de Thompson. También se venden huevos para incubar de ambas razas y de patos Pekin Blancos. Granja Arellano, carretera de La Lisa a Arroyo Arenas, entre kilómetros 11 y 12. Visite la Granja. Teléfono FO-7264. E 477 30 Mz.

PERROS Policías negros de padres inmejorables. Puede verlos en Porvenir número 2 casi esquina a Dolores en el Reparto Lawton. S 1790 9 mz

(L) AUTOMOVILES

(39)—Venta

SINFIN FORD
RECONSTRUIDOS

Tenemos varios que ofrecemos a muy buenos precios y en excelentes condiciones

Camión con carrocería de Agua Mineral y Jardín

Sedan de 4 Ptas., en condiciones inmejorables. $375

Cupé. $275

Si Ud. está interesado en comprar un buen carro por un buen precio, VEA ESTOS

Compañía del Auto Universal, S. A.

Marina No. 2 U-1046 — **Edif. Carreño** U-1047

E 468 8 Mz.

SE VENDE una motocicleta Indian Escaut completamente nueva, gomas balloon equipo eléctrico último tipo, en Calzada del Cerro número 705. 10997 12 Mz.

CUNA automóvil Essex, en magnífico estado de funcionamiento, se vende barato o se cambia por carro chico cerrado en buen estado. Informes el dueño del garage Primero de Pocito, Calle Pocito 56, entre Oquendo y Soledad. U H 11046 13 mz

SE VENDE muy barato un cupé Chevrolet; para verse e informes Espada 3, garage. 11104 9 mz

AUTOMOVILES

AUTOMOVILES NUEVOS CON GARANTIA, A

PRECIOS DE OCASION

Tenemos tres modelos de Studebaker de tipo anterior, que liquidamos. No deje de verlos, se trata de verdaderas gangas.

METROPOLITAN AUTO Co.

PRADO No. 45.

HABANA

E 436 7 Mz.

(LL) DINERO EN HIPOTECAS

(41)—Se ofrece

HIPOTECAS

Damos cualquier cantidad en la Habana y sus barrios desde el 6 1/2 por ciento verdad. No haga operación sin vernos. Traiga la escritura. Negocio rápido. Arrondo y Nicolás, Reina 63, A-5276. 11100 11 mz

(42)—Se toma

NECESITO $10.000 al 10 por ciento sobre cuatro casas y una esquina para establecimiento y dos accasorias acabadas de fabricar de techos monolíticos. Más informes San Rafael 87-A, teléfono M-6004. 11018 9 mz

SEÑORES HIPOTECARIOS

deseo tomar $7.000 sobre dos solares, una casa y 15 cuartos en Almendares. También $5.000 sobre tres casas y varios departamentos, entre Almendares y Buenavista. Pago el 9 por ciento. Teléfono F. O. 2526. 11095 9 mz

(N) COMPRA-VENTA DE OBJETOS VARIOS

COMPRO los enseres de bodega que estén en buen estado. Teléfono I-7221. 10939 10 Mz.

SE VENDEN cuatro alfombras grandes. Informan en el teléfono U-1217. S-1782 9 Mz.

MOSQUITEROS

Los tenemos: de Muselina en todos los tamaños, de tul de hilo con aro y con aparato de madera adaptable a camas de madera y de hierro en todos los tamaños. Frazadas de piso. Paños de muebles. Delantales para criadas y para enfermeras. Hacemos plisados de todas clases inclusive en los más modernos estilos. Forramos botones de todas clases, trayéndonos la tela.

BAZAR INGLES
GALIANO 72

E 476 11 Mz.

MATERIA prima y aparatos para fabricar una línea completa de perfumería, comprados en París por dos mil pesos. Se da en $850. Belascoaín 648, altos. M-6647. 11087 8 mz

LOSAS ISLEÑAS NUEVAS

Por ser un sobrante y estorbar, se venden unas cien varas de losas, propias para patios, galerías y para adornar jardines. Se liquidan a $0.60 vara al primero que llegue. Se pueden ver en Monserrate y Lamparilla, Bar Franco, vidriera. 11097 8 mz

MAQUINA Singer, ovillo central, completamente nueva, $28; otra lanzadera, $10; Victrola como ortofónica con discos, $30; baúl escaparate $12; otro chico camarote de fibra $7; aparador con lunas $10. Consulado 21, bajos. 11101 9 mz

"MAQUINAS SINGER"

Nuevas, al contado y a plazos y también tenemos de uso, un gran surtido, desde 8 pesos, en adelante (al contado). Véalas y saldrá satisfecho. Corrales y Factoría, al fondo de La Isla de Cuba, El Vesubio. Teléf. M-7337. 11109 9 mz

(Ñ) ENSEÑANZAS)

ACADEMIA CENTRAL 'PARRILLA'

Dirigida por la profesora del Muy Ilustre Centro Gallego, señora Manuela Barreiro. Corte, Costura, Sombreros, Bordados a mano y máquina. Especialidad en el maniquí. Enseñamos gratis trabajos manuales a nuestras alumnas. Se admiten pupilas y medio pupilas. Mucha seriedad y excelente trato. Por ajustes especiales les enseñamos el corte en dos meses. Para informes, sobre enseñanza del Sistema Parrilla, diríjanse a esta Academia, Amistad número 71, segundo piso, esquina a San José. 10697 3 Abril.

(O) HOSPEDAJES

(45)—Hoteles

HOTEL VANDERBILT

Espléndidas y económicas habitaciones, desde 20 pesos a 50, propias para familias estables, hombres solos y todo el que busque una casa de orden y moralidad. Neptuno 309, esquina a Mazón. S 1791 5 ab.

(46)—Casa de Huéspedes

CASA DE FAMILIA ESPAÑOLA

ideal que le sobran dos habitaciones, hermosas, amplias, lujo, confort, ventilación, frescas, atención, casa nueva, estrenada para matrimonios, señoritas empleadas, personas honorables, que quieran vivir cerca del negocio, oficina, céntricamente; se toman y dan informes. Habana 94, segundo piso, entre Obispo y Obrapía. U.H. 10930 9 mz.

GRAN casa para familias. Belascoaín 41 1/2, entre Neptuno y Concordia. Centro comercial. Los nuevos dueños alquilan habitaciones con agua corriente y luz toda la noche, a 10 y 12 pesos. 11084 9 mz

CASA de huéspedes, Aguiar 47, cerca oficinas, habitaciones, vista calle, con y sin comida; $40.00 y $20.00. Interiores: $10.00 y $30.00. Baños fríos y templados. A vivir cerca del trabajo. 11085 9 mz

(P) PARA LAS DAMAS

PARA LAS DAMAS

Se vende un magnífico Mantón de Manila, es de los mejores en su clase, se da en precio de ocasión, puede verse e informes al teléfono A-1411. 10927 21 Mz.

PELUQUERA, PEINADORA Y MANICURE

Ofrece sus servicios exclusivamente a domicilio; llamen al I-3523. Melenas 40 centavos. Manicure 40 centavos. Rizado Marcel 50 centavos. Arreglo de cejas 40 centavos. Se da masaje con los productos Boncilla. Será usted atendida con esmero y prontitud, llamando al I-3523. 11072 16 mz

(Q) COMPRA Y VENTA DE INSTRUMENTOS DE MUSICA

HOY

Manuel Domínguez, afinador y mecánico, de pianos y auto-pianos, graduado en la Escuela Danguard de New York, desde hoy mi teléfono será: M-7040. U.H. 10270 9 mz.

VENDO muy barato magnífica pianola Aeolian. Angeles 53, bajos. U H 10975 12 Mz.

AUTOPIANO

Eléctrico y de pedal marca "STOWERS", completamente nuevo, se da muy barato en Corrales número 53, bajos. 11107 9 mz

(R) MAQUINARIAS

GANGA. Imprenta con tipos y guillotina de mano en $175. Costó $400. Informan: Belascoaín 648, altos. Teléfono M-6647. 11088 8 mz.

(S) MUEBLES Y PRENDAS

(51)—Compra

COMPRAMOS MUEBLES
TELEFONO A-4518

Modernos y antiguos juegos cuarto, comedor y sala; máquinas Singer; Victrolas; muebles de oficinas. Pagamos bien. Llamen al teléfono A-4518. S-1778 21 Mz.

(52)—Venta

COMPRE SUS MUEBLES A PLAZOS

Precioso juego de cuarto por 10 pesos al mes; uno de sala 8 pesos; uno de recibidor, 5 pesos; una cama de hierro 3 pesos; un escaparate con lunas biseladas 4 pesos; una lámpara de sala, cuarto o comedor, 3 pesos; muebles de oficina y todo lo que abarca el giro, con grandes facilidades de pago. "La Casa López, Padre Varela número 76-D, (Belascoaín) cerca Carlos III. Teléfono U-4541. Alquilamos muebles de todas clases. Hacemos cambios de muebles y los recibimos en fondo. No deje de visitar nuestra exposición. Ahorrará dinero y tiempo. U H S 1655 31 mz.

SE VENDEN muy baratos dos juegos uno de cuarto jaspeado y uno comedor con sillas caoba nevera y cama hierro. Manrique 64 interior. U H 10884 10 mzo

LIQUIDACION DE MUEBLES

Un juego de cuarto, de tres cuerpos, de caoba, con bronces fileteados, 7 piezas, 325; uno id. de cedro en color beis estilo Luis XV, $295, y uno id. verde 7 piezas, ganga, $145, y uno id. de dos cuerpos, de caoba, marqueteado, verdadera ganga, $200, una caja caudales Mosler safc. 18 por 20 pulgs., $45.00; juego cuarto azul cobalto, jaspeado, $85; uno id. de cedro en color caoba fileteado en celuloide, $110; juego de sala de caoba, color rosa-lila, $95; uno id. en color gris, $70; uno de recibidor de caoba, tapizado, de cuero, ganga verdad, $75; uno de mimbre 90 pesos; vitrinas desde $20; escaparates modernos con lunas, desde 24 pesos; id. antiguos, a $18; coquetas de cedro con tapa de cristal desde $12; id. antiguas a como quiera; aparadores modernos desde 12 pesos; una Pianola eléctrica nueva $375; una Merville Clark de caoba $225; una victrola ortofónica nueva; varias de gabinete desde $45; fonógrafos desde $8; baules escaparates desde $10; máquinas Singer desde $10; e infinidad de piezas sueltas que las damos a precios nunca vistos. "LA CASA FERRO", Gloria número 123. Teléfono M-1296. U H 10188 9 mz.

VENDO varias lámparas buenas y bonitas, escaparates lunas biseladas y otros muebles. Obrapía 23, altos, de dos a cinco p. m. 10968 9 Mz.

SE ALQUILAN muebles finos y corrientes sin fondo y sin fiador en la Casa del Pueblo. Monte 74, entre Indio y San Nicolás. Mastache. 10984 9 Mz.

SE VENDE juego oficina de cuero perfectas condiciones, 4 sillones y sofá precio la cuarta parte de su valor. Verlo Oficios 18, Dept. 510, teléfono A-9417. S 1793 9 mz

SE VENDEN en buen estado de uso un juego de sala, otro comedor y completo de cuarto, precio baratísimo. Informa J. Fernández, Aguiar número 71, departamento 203. 11026 9 mz

COMPRAMOS MUEBLES
TELEFONO M-7337

finos y de oficina, Ortofónicas, Máquinas Singer, toda clase de objetos de arte y joyas, pagamos buenos precios. Damos dinero a módico interés. Factoría y Corrales, El Vesubio. 11106 11 mz

"ALTO AHI"

Lo que usted necesita lo encontrará en El Vesubio, almacén de muebles, joyería y préstamos, de Piñón y Hermano, Corrales y Factoría, al fondo de La Isla de Cuba. Telf. M-7337. Vendemos muy baratas todas nuestras mercancías. Juegos de cuarto, comedor, sala, recibidor, de oficina, lámpara, máquinas "Singer", máquinas de escribir, de varias marcas, victrolas, discos (un gran surtido), pianolas Stowers un gran surtido en joyas de oro, platino y brillantes garantizadas, relojes de pared, de bolsillo, de muñeca, de oro 18 kilates, de las mejores marcas a como quiera. Un surtido de ropa de caballero y de señora, procedente de ocasión. También compramos y cambiamos y reparamos todo lo perteneciente al giro. 11105 9 mz

AGENCIA DE MUDANZAS

"LA CASA FERRO"
SE HACEN VIAJES AL CAMPO PERSONAL CAMPETENTE Y HONRADO. PRECIOS MODICOS Y GARANTIA ABSOLUTA. GLORIA 127. TELEF. M-1296.

U H 10187 9 mz.

MISCELANEA

SE VENDE la patente de un invento con resultado práctico por no poder hacerle frente; hace falta muy poco dinero; informes: Santos Suárez esquina a Mendoza, de 12 a 4 p. m. UH 10488 9 mzo.

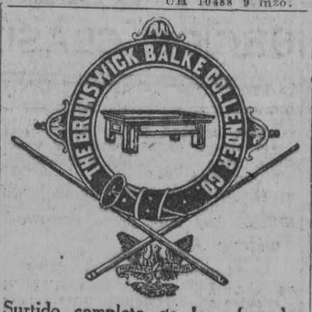

Surtido completo de los afamados BILLARES marca "BRUNSWICK". Hacemos ventas a plazos.

Toda clase de accesorios para billar. Reparaciones. Pida catálogos y precios.

Julio de Cárdenas (Progreso) números 15 y 17. Habana. Teléfono A-6973.

Hartmann Baja 2. Santiago de Cuba.

E 1863 Ind 1 ax.

UN REPORTER POLICIACO DESCUBRE A LA MADRE QUE ENVIO EL CADAVER DE SU HIJO POR PAQUETE POSTAL

El sagaz, activísimo reporter salió triunfante en la reñida competencia entablada con las fuerzas de la policía y todos sus poderosos resortes, rindiendo un buen servicio a la sociedad

LA ACTUALIDAD GRAFICA.—Francisca Zulueta Díaz, la madre que envió su hijo por paquete postal, aparece en esta foto, rodeada del señor Díaz Verson y dos detectives que la capturaron.

¡El hallazgo macabro del cadáver de un niñito en un bulto postal certificado! La rara mercancía en forma horripilante, llegó a manos de los empleados del correo de Cárdenas.

Despertó en el público una intensa ansiedad. Desde ayer la culpable está en manos de la policía.

Ahogando el tierno infante le redujo después a un guiñapo sangriento.

La actividad de un sagaz repórter de la información diaria de sucesos, el señor Díaz Verson, dotado de rara perspicacia y de un noble afán de investigación, descorrió los velos del misterio y ayer, llamando en su auxilio a la Policía Judicial, puso en manos de la madre y en ella a la joven que cautelosamente certificó en la Habana el bulto que contenía el cuerpo de la criatura.

LA HAZAÑA DETECTIVESCA DE UN PERIODISTA

El repórter, autor de esta hazaña detectivesca, muy propia de nuestros repórters de policía que son a la vez que narradores de los diarios sucesos, investigadores tenaces y útiles auxiliares de la Administración de Justicia, señor Salvador Díaz Versón, hermano de un querido compañero del DIARIO, tuvo la suerte de hallar la pista cierta.

LA JOVEN QUE DEPOSITO EL MISTERIOSO PAQUETE

Hace varios días que en la oficina postal del Correo desempeñada por el señor Castro, se presentó una joven mestiza, como de 19 años, dándole un paquete que quería certificar. No recordaba más detalles de la joven. El paquete era un bulto vulgar que no podía inspirar sospechas. La joven una vez logrado su objetivo, desapareció. Díaz Verson, inquiriendo entonces quién era el individuo a que se le había enviado tan raro presente, supo que se trataba de un joven. Que había tenido una novia llamada Francisca y que esta novia había desaparecido.

Continuando la investigación, llegó a saber que dicha joven residía en la Habana, después de haber estado varios días en el pueblo del Perico. Ahí se perdían también las huellas, porque en aquel pueblo nadie conocía a ninguna muchacha que tuviera las características de la muchacha misteriosa del Correo.

TODA LA POLICIA TRAS DE LAS HUELLAS...

Mientras esto acontecía, el Jefe de Inspectores de Comunicaciones señor Giol, comisionó para que practicase la investigación al inspector señor Juan Manuel González, quien se trasladó a Cárdenas, y se puso al mismo tiempo en comunicación con el Jefe de la Policía Judicial, a fin de que por sus agentes se llevara a cabo también la investigación, siendo comisionados por Fors, el Inspector Anyaumat, el Sub-inspector Otero, que conjuntamente trabajaron con el Inspector González, el misterioso suceso.

EL PAQUETE FATIDICO

Estos funcionarios, una vez en el pueblo de Cárdenas, procedieron a abrir el paquete, pudiendo encontrar envuelto en papeles de periódicos el cadáver de una criaturita recién nacida, que estaba en estado avanzado de putrefacción, dándosele cuenta inmediatamente al Juez de Instrucción de Cárdenas.

NOMBRES APOCRIFOS

El paquete fué escrupulosamente examinado, confrontándose los libros donde se llevan las anotaciones de los certificados, pudiendo verse que había sido impuesto en las oficinas de Correos de la Habana, a las doce meridiano del día tres del actual, correspondiéndole al número 20.718 de la División de Certificados, y el cual había sido depositado por una tal Eugenia Hernández, que dijo ser vecina de Angeles número 70.

Los agentes de la Judicial, practicaban investigaciones para dar con Adolfo Estévez, al mismo tiempo que hacían lo mismo en la Habana los sabuesos de Fors, señores Chile, Fiedra y el periodista señor Salvador Díaz Verson, a fin de hallar a la culpable verdadera.

LA DETENCION DE LA ACUSADA

En los instantes en que los agentes de la Policía Judicial, arriba mencionados y los repórters Díaz Verson y Canalejos, se presentaban en las oficinas de esta policía, conduciendo a Francisca Zulueta, más conocida por "Panchita", vecina de Animas número 184, residencia de la señora Dolores Correa, a la que la detenida servía como cocinera, hacían su entrada en las oficinas de aquel Cuerpo los Inspectores de Correos Emilio Juncosa, Manuel González y los inspectores judiciales, Anyaumat y Otero, con el detenido Adolfo Estévez, amigo íntimo de la muchacha detenida.

La acusada dijo nombrarse Francisca Zulueta Díaz, de 19 años, natural del Perico, y vecina de Animas 184. Dijo que hacía más de un año sostenía relaciones con Estévez, a quien conoció en Cárdenas, en ocasión de residir en Supervielle e Industria, domicilio de una hermana, nombrada María.

Panchita Zulueta narró entonces una odisea larga y extraña de amores contrariados, de percances, de inquietantes aventuras. La novela trágica de su drama culminó en el episodio doloroso del instante en que tuvo que ocultar su deshonra ante las personas amigas y al hijo inocente de su culpa, no hallando nada más expeditivo puesto que estaba privada de la vida y hacerlo desaparecer.

La muchacha niega su participación en el crimen y hasta el hecho mismo de que su hijo tuviera vida. Análogos descargos hizo su novio. Los dos quedaron sujetos al sumario y el proceso que instruye el Juez de la Sección Primera.

ESTUDIARAN AQUI LAS ENFERMERAS DE EL SALVADOR

El Presidente del Consejo Supremo de la Cruz Roja de dicho país pide permiso

El doctor Francisco María Fernández, Secretario de Sanidad y Beneficencia, ha recibido una comunicación del doctor Francisco Sánchez Curbelo, Secretario General de la Sociedad Nacional Cubana de la Cruz Roja, en la que le transcribe atento escrito firmado por el señor J. Max Olano, presidente del Consejo Supremo de la Cruz Roja Salvadoreña (República de San Salvador) de fecha 31 de enero próximo pasado.

Dice así el referido escrito:

"El Consejo Supremo de la Cruz Roja Salvadoreña, tiene interés en saber cuánto costaría en algún hospital de esa ciudad la permanencia de dos señoritas salvadoreñas que se ha dispuesto enviar para que se especialicen como enfermeras tituladas. El Consejo por mi medio, ruega a usted se digne informarnos al respecto, de condiciones y reglamentos".

Es un nuevo triunfo para la Sanidad cubana el que una república hermana haya designado a dos señoritas enfermeras para que amplíen sus estudios en una de nuestras universalmente reconocidas como de primera calidad, Escuelas de Enfermeras.

Hace varios años, como recordará el público, la República del Perú costeó todos los gastos de la permanencia en Lima, de dos enfermeras graduadas cubana, para que por un espacio de tiempo determinado organizasen la Escuela de Enfermeras y enseñasen a las alumnas hermanas todo el sistema y desenvolvimiento de las nuestras.

El doctor Francisco María Fernández aun no ha contestado a la Sociedad Nacional Cubana de la Cruz Roja.

SUSCRIPTORES

Para sus Anuncios Económicos Llamen a Nuestros Teléfonos

M-3378 Y M-4115

VAPORES DE TRAVESIA

Cubanos Distinguidos Visitan a Europa

El magnífico trío MAJESTIC, OLYMPIC y HOMERIC de la White Star Line y el Lujoso BELGENLAND de la Red Star Line son los predilectos de la Sociedad Cubana que acostumbra visitar a Europa todos los veranos.

De Cuba a Europa y vuelta—puede hacer todo el viaje en los trasatlánticos famosos de la International Mercantile Marine Company.

Puede usted salir de la Habana en uno de los hermosos vapores de la Panamá Pacific Line

MONGOLIA	MANCHURIA	FINLAND
26.700 Tons.	26.700 Tonts.	32.500 Tons.

Conexiones convenientes directas en Nueva York para Cherbourg, Southampton y Antwerp.

MAJESTIC	OLIMPIC	HOMERIC	BELGENLAND
56.551 Tons.	46.439 Tons	34.456 Tons.	27.200 Tons.

Estos distinguidos vapores ofrecen un viaje delicioso con sus comodidades y lujo moderno. Magníficos canapés, salones de bailes, salón de nadar, veranda cafés, salón de juegos, gimnasio y cubierta cerrada.

Si piensa ir a Europa pronto, haga su reservación con anticipación que le es más fácil conseguir la clase de cámara que desee.

BACARISSE STEAMSHIP AGENCY

Oficios 12. Habana. Tel. A-7322

COMPAGNIE GENERALE TRASATLANTIQUE

VAPORES CORREOS FRANCESES
Bajo contrato postal con el Gobierno Francés
TODOS LOS VAPORES DE ESTA COMPAÑIA ATRACAN A LOS MUELLES DE SAN FRANCISCO O MACHINA, PARA EFECTUAR EL EMBARQUE Y DESEMBARQUE DE PASAJEROS, EQUIPOS Y MERCANCIAS
PROXIMAS SALIDAS

PAR AVERACRUZ:
Vapor correo francés "ESPAGNE", saldrá el 7 de Marzo.
" " " "CUBA", saldrá el 26 de Marzo.
" " " "LAFAYETTE", saldrá el 3 de Mayo.
" " " "ESPAGNE", saldrá el 3 de Junio.
" " " "CUBA", saldrá el 3 de Julio.
" " " "LAFAYETTE", el 3 de Agosto.

PARA CORUÑA, SANTANDER Y SAINT NAZAIRE
Vapor correo francés "ESPAGNE", saldrá el 16 de Marzo, a las 12 del día

NOTA.—El Equipaje de bodega y camarotes se recibirá en el muelle de San Francisco o Machina (en donde estará atracado el vapor) solamente el día 15 de Marzo de 8 a 10 de la mañana, y de 1 a 4 de la tarde. El equipaje de mano y bultos pequeños los podrán llevar los señores pasajeros al momento del embarque el día 16 de Marzo de 8 a 10 de la mañana.

Para CORUÑA, GIJON, SANTANDER y SAINT NAZAIRE.
Vapor correo francés "CUBA", saldrá el 11 de Abril.
" " " "LAFAYETTE", saldrá el 15 de Mayo.
" " " "ESPAGNE", saldrá el 15 de Junio.
" " " "CUBA", saldrá el 15 de Julio.

VIAJE EXTRAORDINARIO
del vapor correo francés "LAFAYETTE", que vendrá únicamente a la Habana, para salir directamente de este puerto para:
VIGO, CORUÑA, SANTANDER y SAINT NAZAIRE
el día 30 de JUNIO a las 12 del día.
Para CORUÑA, SANTANDER y SAINT NAZAIRE
Vapor correo francés "LAFAYETTE", saldrá el 15 de Agosto.

SESIONES DE CINEMATOGRAFO DIARIAS EN LOS VAPORES DE ESTA COMPAÑIA SEGUN CONTRATO CON LA CASA PATHE.

IMPORTANTE
Buena comida a la española. Camareros y cocineros españoles
—LINEA DE NEW YORK AL HAVRE, PLYMOUTH Y BURDEOS—
En esta Agencia se expiden pasajes por esta línea, por los lujosos y rápidos trasatlánticos franceses "ILE DE FRANCE", "PARIS", "FRANCE" "DE GRASSE", "SUFFREN", etc., etc.
Para más informes, dirigirse a:

ERNEST GAYE
O'Reilly No. 9. Apartado 1090. HABANA. Teléfono A-1476.

Vapores Correos de la
COMPAÑIA TRASATLANTICA ESPAÑOLA

SERVICIOS REGULARES CADA 22 DIAS DE
PASAJE, CARGA Y CORRESPONDENCIA
LINEA RAPIDA PARA NEW YORK Y NORTE DE ESPAÑA, Y MEXICO.

El vapor "ALFONSO XIII", Capitán Agacino, saldrá para NEW YORK, CORUÑA, GIJON, SANTANDER y BILBAO, el día 22 DE MARZO de 1928.

Próximas salidas:

PARA VERACRUZ, 48 horas de viaje:		PARA NEW YORK, CORUÑA, GIJON, SANTANDER Y BILBAO,	
"Alfonso XIII"	30 Enero.	"C. Colón"	28 Febrero
"C. Colón"	21 Febrero.	"Alfonso XIII"	22 Marzo
"Alfonso XIII"	15 Marzo	"C. Colón"	13 Abril
"C. Colón"	6 Abril.	"Alfonso XIII"	5 Mayo
"Alfonso XIII"	28 Abril	"C. Colón"	27 Mayo
"C. Colón"	19 Mayo	"Alfonso XIII"	18 Junio

Los pasajeros de tercera ordinaria son servidos en amplio comedor provisto de sillas giratorios y ventiladores, por camareros. Excelentes menús con vinos españoles.

LINEA A NEW YORK, CADIZ Y BARCELONA:

"Montevideo"	30 Enero.	"Montevideo"	6 Abril
"Manuel Calvo"	21 Febr.	"Manuel Calvo"	28 Abril
"Antonio López"	15 Marzo	"Antonio López"	19 Mayo

Todos estos vapores atracan a los Muelles de la Port of Havana Docks Co.

Para más informes: MANUEL OTADUY, Agente General. Bajos de la Lonja.
Telf. A 6588 y A 7900 HABANA. Apartado 707

PLANTAS Y FLORES FINAS
PRECIOS MODICOS
"JARDIN CUBA"
de ROBUSTIANO BERMUDEZ

Avisamos a nuestros clientes que nuestro teléfono desde el día de hoy es I-4756. Calzada Antonio San Miguel (antes Andrés). Víbora. Habana.

10 CENTAVOS
DE 7 A. M. A 4 P. M.; Y DE 4 A 10 P. M.
15 CENTAVOS

SOLICITUDES DE TRABAJO: DIEZ CENTAVOS
DEPARTAMENTO DE ANUNCIOS CLASIFICADOS

10 CENTAVOS
DE 7 A. M. A 4 P. M.; Y DE 4 A 10 P. M.
15 CENTAVOS

M.E.C.D. 2016

Al Sr. Secretario de Obras Públicas

UN FEO ASPECTO

Nos permitimos llamar nuevamente la atención del ilustre Secretario de Obras Públicas, doctor Carlos Miguel de Céspedes, hacia el feo aspecto que presenta la cuadra de la calle de Genios, entre Morro y Avenida de las Misiones.

En ese sitio, tan frecuentado, se advierte un montón de escombros y basuras, con remoción de la tierra, frente al gran edificio de varios pisos que allí se levanta, contiguo a la referida Avenida; siendo también de aspecto deplorable que no se haya construído la acera que nivele con la de la Avenida de las Misiones.

Un reporter de este periódico pudo observar, en días pasados, cuando un numeroso grupo de touristas americanos comentaban el referido adefesio.

Esperamos que el doctor Céspedes, tan cuidadoso de nuestro ornato, subsanará esta deficiencia.

VAPORES DE TRAVESIA

"COMPAÑIA DEL PACIFICO"
MALA REAL INGLESA

El lujoso trasatlántico de 25,50 toneladas de desplazamiento.

ORDUÑA

Espléndidos camarotes en primera clase. Excelente cámara de segunda clase y comodidades modernas en cámara de tercera clase.

SALDRA FIJAMENTE el día 10 de Marzo al mediodía para

LA CORUÑA,
SANTANDER, LA PALLICE,
LA ROCHELLE y LIVERPOOL

GRAN ESTABILIDAD, COMODIDAD, CONFORT, RAPIDEZ, SEGURIDAD

PROXIMAS SALIDAS
para ESPAÑA, FRANCIA
e INGLATERRA.

Vapor ORDUÑA, el 10 de Marzo.
Vapor OROPESA, el 21 de Marzo.
Vapor ORBITA, el 4 de Abril.
Vapor OROYA, el 18 de Abril.
Vapor ORCOMA, el 29 de Abril.
Vapor ORDUÑA, el 3 de Junio.
Vapor OROPESA, el 20 de Junio.
Vapor ORBITA, el 1 de Julio.
Vapor OROYA, el 18 de Julio.
Vapor ORCOMA, el 29 de Julio.

Para COLON, puertos de PERU y de CHILE y por el ferrocarril Trasandino a Buenos Aires.

Vapor EBRO, el 27 de Febrero.
Vapor OROYA, el 4 de Marzo.
Vapor ORCOMA, el 18 de Marzo.
Vapor ESSESQUIBO, el 26 de Marzo.
Vapor ORITA, el 1 de Abril.
Vapor ORDUÑA, el 22 de Abril.

Para NEW YORK.

Vapor ESSEQUIBO, el 9 de Marzo.
Vapor EBRO, el 6 de Abril.
Vapor ESSEQUIBO, el 14 de Mayo.

Servicio regular para carga y pasaje, con trasbordo en Colón a puertos de Colombia, Ecuador, Costa Rica y Nicaragua, Honduras, Salvador y Guatemala.

DUSSAQ Co. Lt.
Oficios 30. Teléfono A-6540.
A-7218.

Lloyd Norte Alemán

Servicio Mensual de Pasaje

Para VIGO, VILLAGARCIA, CORUÑA, GIJON, BOULOGNE, s|MER y BREMEN

El vapor alemán

"YORCK"

saldrá de la Habana

el día 3 de Abril

Admite pasaje de Cámara y Tercera Clase.

Además carga general para los puertos arriba mencionados.

Para más informes

A. C. FABRICIUS & CO., S. en C.
Edificio Casteleiro Dept. 606.
Teléfonos M-8082 y M-5304.
Oficinas de Pasajes de 3a. Clase
Amargura, 1.
Habana.
Oficina de Pasaje de Cámara:
Obispo No. 28.
Teléfono A-3455.

VAPORES DE TRAVESIA

Oficina de Pasajes: Teléfono A-3032
Depts. 306 y 307
Manzana de Gómez

Solamente Dos Noches a

CALIFORNIA

Desde New Orleans
por el famoso Tren de Lujo
"SUNSET-LIMITED"

Sale de New Orleans a las 10.40 A. M.
para
LOS ANGELES y SAN FRANCISCO
y a las 11 P.M. para
SAN DIEGO

Carro-Club y de Observación. Baño para Señoras y Caballeros. Manicuristas, Camarera y Valet Excelente Carro-Comedor

Desde New Orleans, 132.63 ida y vuelta.

Estos pasajes están a la venta hasta Septiembre 30, válido para regresar Octubre 31 de 1927.

Operamos un servicio directo de Carro Pullman, desde Jacksonville

Estos asajes están a la venta todo el año y son válidos para regresar en 9 meses.

Para más informes, dirigirse

SOUTHERN PACIFIC LINES

R. MENENDEZ, Agente General.—Habana.
Manzana de Gómez. Departamento 306-307. Teléfono A-3032

"EMPRESA NAVIERA DE CUBA, S. A."

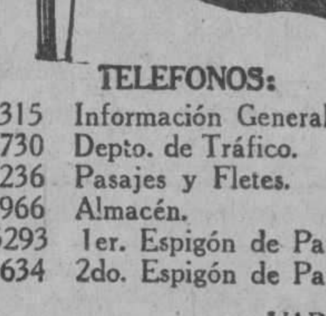

SAN PEDRO NUM. 6.—HABANA

APARTADO NUMERO 1641

Direccón Telegráfica:

"Emprenave"

CLAVES EN USO

A. B. C. 4a. y 5a. Edición.

Western Union.

Watkins and Apendix.

TELEFONOS:

A-5315	Información General.
A-4730	Depto. de Tráfico.
A-6236	Pasajes y Fletes.
A-3966	Almacén.
M-5293	1er. Espigón de Paula.
A-5634	2do. Espigón de Paula.

VAPORES EN SERVICIO.

Santiago de Cuba, Gibara, Habana, Baracoa, Las Villas, Guantánamo, Julián Alonso, Antolín del Collado, La Fé, Caibarién, Rápido, Cienfuegos, Manzanillo, Joaquín Godoy, Eusebio Coterillo, Jamaica, Cayo Cristo y Cayo Mambí.

PUERTOS DE ESCALA

COSTA NORTE

Caibarién, Nuevitas, Puerto Tarafa, Manatí, (Victoria de las Tunas), Puerto Padre, Chaparra, Gibara, (Holguín, Velasco y Bocas); Vita, Banes, Mayarí, Antilla Preston, Sagua de Tánamo, Baracoa, Guantánamo y Santiago de Cuba.

COSTA SUR

Cienfuegos, Casilda, Tunas de Zaza, Santa Cruz del Sur, Manopla, Guayabal, Manzanillo, Campechuela, Media Luna, Niquero, Ensenada de Mora y Santiago de Cuba.

COSTA NORTE DE VUELTA ABAJO

Bahía Honda, Río Blanco, Berracos, Puerto Esperanza, Malas Aguas, Santa Lucía, Río del Medio, Dimas, Arroyos de Mantua y La Fé.

PUERTO RICO

San Juan, Ponce, Mayagüez y Aguadilla.

REPUBLICA DOMINICANA

Santo Domingo, San Pedro de Macorís y Puerto Rica.

HAITI

Haiti ,Aux-Cayes y Port Au Prince.

JAMAICA

Kingston.

E 1750 ind. 1 Ag.

MISCELANEA

INGLES EN POCAS SEMANAS

NECESITA SOLAMENTE 15 MINUTOS DIARIOS

Mándenos su nombre y dirección para enviarle información interesante.
THE UNIVERSAL INSTITUTE.—128 E. 86th St.—Dept.-56. New York, N. Y.

SANATORIO "DR. PEREZ-VENTO"

Enfermedades nerviosas y mentales. Para Señoras, exclusivamente.
Calle Barreto número 62. Guanabacoa.

E 1776 Ind. 1 ag

MISCELANEA

GRANDES EXISTENCIAS
en la Habana de
MADERA DE CALIFORNIA

REDWOOD

DE VIDA ETERNA
(Pino Rojo)

En Tosco o Cepillado.
Forro Exterior; Tabloncillo machihembrado, rebajado o junquillado.
Completo Surtido de Dimensiones.
Madera Seca. Calidad Excepcional.
Precios muy moderados.
Existencias en Caibarién, Antilla y Manzanillo.

THE
LITTLE RIVER REDWOOD Co.
DE CALIFORNIA

Teleégrafo: "Redwood".
Oficinas:
Edificio Metropolitana
Dptos. 812-813.
Teléfono M-8554.

ECONOMICE un cincuenta por ciento arreglando sus colchones usados dejándolos igual que nuevos; igual economía tiene usted comprando sus colchones, colchonetas y almohadas de miraguano y flor seda en nuestra fábrica La Luisita, Monte 121, esquina a Angeles; A 8107

9921 10 mzo.

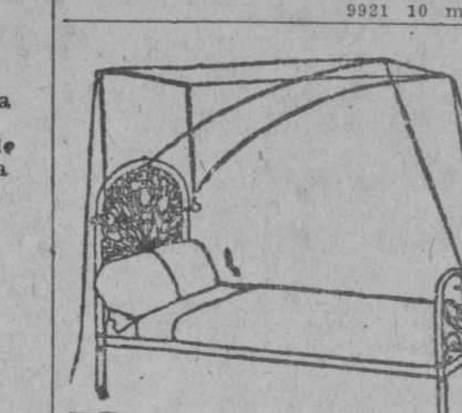

DEPARTAMENTO DE COLCHONETAS, COLCHONES, COJINES, ETC.

Nuestro Departamento de colchones, colchonetas, alfombras, mosquiteros, cojines, etc., etc., presenta el surtido más completo de estos artículos.

Colchones y colchonetas en todos los tamaños y calidades desde $1.80, cojines de seda desde $4.00, cestos de mimbre desde $4.00.

Mosquiteros para cama de una persona desde $2.00.

Mosquiteros con su aparato, a $6.50.

Colchones y colchonetas para niños en todas las calidades y precios.

Mosquiteros desde $1.50.

También hemos recibido cojines de piel, en formas y colores variados, muy de moda para adorno y para automóvil, gabinetes y oficinas.

Edredones de seda en colores enteros y floreados.

Todos estos artículos pueden verse en el mismo departamento de colchones, colchonetas, etc.

EL ENCANTO

CABEZAS SE HA TRASLADADO AL 156 DE NEPTUNO ENTRE GERVASIO Y ESCOBAR
Telf. A-7034.

En esta gran peluquería ofrecemos GRATIS durante cuatro meses la aplicación de los muy renombrados productos de belleza GADION como ser el eficaz astrigente para el cierre de los poros Crema espumilla para aterciopelar el cutis Polvos Rachel extra, Carmines y Brillos para las uñas insuperable. Tinturas para el cabello del negro al más rubio. Gratis aplicación. Rizo permanente $10.00. Corte de melena 50 centavos. Ondulación Marcel 50 centavos. Servicio a domicilio $1.00. Siempre la mjs grande peluquería de la Habana.

CABEZAS
Neptuno núm. 156. Teléfono A 7034.
E 220 25 feb.

MISCELANEA

DINERO

Lo damos sobre joyas y objetos de valor. La casa que menos interés cobra.

MUEBLES

Tenemos variado surtido. No compre sin ver esta casa. El precio lo pone el cliente.

JOYAS

De ocasión, variado surtido.

"LA PERLA"

Animas 84, casi esquina a Galiano.
E 429 Mz. 30

ACUMULADORES

Para carros grandes y chicos. Caja de goma 6-8 volts. $13. Idem de madera $12. Garantizados. Pida catálogo. Casa Gold-Seal. San Lázaro 328. Teléf. M 3806.
S 426 ind. F 26.

DIRECTORIO PROFESIONAL ABOGADOS Y NOTARIOS

FELIPE RIVERO Y ALONSO
Abogado y Notario
Chacón, 25
Telf. A-8142. Tel. M-1472
E 1776 ind. 1 Ag.

Dr. Elio Roselló y Montaño
ABOGADO Y NOTARIO
Herencias, Divorcios, Asuntos hipotecarios, rapidez en el despacho de las escrituras con su legalización. Oficinas Empedrado 33. A-8502 E 1791 ind 1 ag.

BUFETE DE LOS DOCTORES
OCTAVIO DEL PINO
SERAFIN TRAVIESO
Se hace cargo de toda clase de Asuntos Civiles, Mercantiles y Notariales con especialidad en divorcios, accidentes del trabajo y cobro de cuentas. Edificio "Larrea". Dpto. 208. Aguiar y Empedrado. Teléfono A-1781. Horas de 9 a 11 y de 3 a 5. E 300 14 Mz.

SAUL SAENZ DE CALAHORRA
ABOGADO
ANTONIO FERNANDEZ TOSCANO
PROCURADOR
Se hace cargo de toda clase de asuntos judiciales, tanto civiles como criminales y del cobro de cuentas atrasadas. Bufete Aguiar número 43, bajos, entre Empedrado y Tejadillo. Teléfono A-5024.
E. 126.—Ind. 1 En.

DR. MANUEL ARANDA MUÑOZ
ABOGADO
Asuntos hipotecarios, herencias, toda clase de asuntos civiles. Mercaderes 9. Departamento A. Teléfono M-6173.
E 1779 ind 1 ag.

Dr. LEONCIO G. ESPINOSA PEREZ
ABOGADO
Administraciones de bienes, Pensiones y Jubilaciones, Marcas y Patentes, Accidentes de trabajo, Asuntos Civiles, Mercantiles, Criminales San Ignacio número 50. Tel. A-8130. E 1836 ind 12 ag.

DOCTORRES EN MEDICINA Y CIRUGIA

DR. F. GARCIA CAÑIZARES
Catedrático Titular de la Universidad. Director Facultativo del Centro Balear. Médico de Visitas del Hospital de Paula. Medicina general. Especialista en Enfermedades venéreas, sifilíticas y de la piel. Aranguren (Campanario) 119. Consultas Lunes, Miércoles y Viernes de 3 a 5. No hace visitas a domicilio.
E 472 Ind 7 Mz.

DR. J. B. RUIZ
Catedrático de la Universidad. De los Hospitales de Filadelfia, New York y Calixto García. Especialista en vías urinarias y enfermedades venéreas. Exámenes Uretroscópicos y Cistoscópicos. San Lázaro 221 C. de 1 a 3. Tel. U-6351. Clínica de 4 a 6, a $5.00 semanales.
E-28 31 En

DR. BIENVENIDO GIROUD LESCANO
Medicina interna, sistema nervioso, cerebro y pulmón. Tratamiento de la tuberculosis con la sacocricina combinada. Rayos X, Radiografía, electroterapia, tratamiento del bocio sin operación. Consultas de 3 a 5. Infanta 75, letra F. Teléfonos M-2014 y U-2064.
E 1830 ind. 1 Ag

Cooperación Médica

Empedrado, 47, casi esquina a Aguacate.
Teléfono A 4152.
Institución formada por Médicos Cirujanos y Especialistas.

Cirugía y medicina en general. Enfermedades de Señoras y Niños. Parteros y Comadronas. Enfermedades de los ojos, Garganta, Nariz y Oídos. Enfermedades de la piel, Corazón y Pulmones. Asma, Tuberculosis, Estómago e Intestinos. Enfermedades Nerviosas y Mentales.

CLINICA DE ENFERMEDADES VENEREAS Y VIAS URINARIAS.

Blenorragia. Impotencia. Debilidad sexual. Espermatorrea, Sífilis, enfermedades del Riñón y Vejiga.

TATUAJES. Manchas, verrugas y cicatrices se quitan por completo.

Inyecciones de todas clases. Médicos a domicilio.

LABORATORIO: Todas clases de análisis. Transfusiones de sangre con donantes seleccionados. RAYOS X. Ultra-violetas. Radium. Electricidad médica. Masajes.

CONSULTAS	$2.00
RECONOCIMIENTOS CON APARATOS	4.00
VISITAS	3.00

TRATAMIENTOS A PRECIOS ECONOMICOS.

HORAS DE CONSULTAS: de 9 a 11 a. m. de 1 a 5 p. m. y de 7 a 9 noche.
E 2059 ind. 4 Sp.

PROFESIONALES

DR. FELIX PAGES
CIRUJANO DE LA QUINTA DE DEPENDIENTES
CIRUGIA EN GENERAL
Consultas: D, número 200, entre 21 y 23, Vedado. Lunes, Miércoles y Viernes, de 2 a 4. Teléfono F-4483.
E 1783 ind. 1 ag.

Dr. Manuel González Alvarez
CIRUJANO DE LA ASOCIACION DE DEPENDIENTES
CIRUGIA EN GENERAL
Consultas de 3 a 5, martes, jueves y sábados. Apodaca 3, altos, entre Cárdenas y Cienfuegos. Teléfono A-9102. Residencia particular: Calle 9 número 33, entre F y G, Vedado. Teléfono F-2441.
E 1792 ind. 1 ag.

DR. CELIO R. LENDIAN
Consultas todos los días hábiles de 2 a 4 p. m. Medicina interna especialmente del corazón y de los pulmones. Partos y enfermedades de niños. Lealtad 82. Teléfono M 2671. E 1796 Ind 1 ag.

DR. ALBERTO SIERRA
Médico del "Servicio de Niños del Dr. Aballí en el Hospital Mercedes".
Ex-Médico de "La Benéfica" y ex interno del Hospital Calixto García. Consultas: lunes, miércoles y viernes, de 8 a 9 y media de la mañana en Campanario 37, casi esquina a Virtudes. Teléfonos F-2635 y M-2521.
E 2935 En. 24.

Dr. J. A. Hernández Ibáñez
CIRUJANO UROLOGO DE LA ASOCIACION DE DEPENDIENTES
ENFERMEDADES VENEREAS. VIAS URINARIAS, ENDOSCOPIA Y CIRUGIA DE LAS VIAS URINARIAS
Domicilio: G y 19, Vedado. Telf. F 6716. CONSULTAS: Neptuno número 78, esquina a Manrique. De 11 a. m. a 1 p. m., y de 3 a 6 p. m. Teléfono A 5469. Habana.
E-1804 Ind. 1 ag.

DR. J. M. VERDUGO
ESTOMAGO E INTESTINOS
Tratamiento eficaz de la úlcera estomacal y duodenal de la colitis en cualqueira de sus períodos. Consultas de una a tres. Prado número 60, bajos. Tel. A 4425.
E 1789 Ind 1 ag.

DR. ARISTIDES MESTRE
PROFESOR D ELA UNIVERSIDAD
Médico del Departamento de Niños del Hospital de Dementes de Mazorra, Niños anormales. Enfermedades nerviosas y mentales de la infancia. Consultas: Martes y áSbados, de 9 a 12 m. D número 220, esquina a 23, Vedado. Tel, F-1706.
E 1934 ind 3 sp.

Dra. MARIA PEREZ GOVIN
MEDICA CIRUJANA
Médica de la Facultad de la Habana y Hospital Broca de París, Garganta, nariz y oídos. De 1 a 3. Teléfono U-2439. San Miguel 152, antiguo.
E 1803 ind 1 ag.

Dr. Alberto S. de Bustamante
Profesor de Obstetricia, por oposición. Especialidad partes y enfermedades de señoras. Consultas los lunes y viernes de 1 a 3. Clínica Bustamante-Núñez. Teléfono F-3057. Domicilio 15, entre J y K. Vedado. Teléfono F-1862.
E 1777 ind 1 ag.

CLINICA BUSTAMANTE
J y 11, Vedado. Cirugía general y especial. Partos. Rayos X y Laboratorio. Teléfono F-1184.
E-1777 Ind 1 ag.

DR. JOSE VARELA ZEQUEIRA
Profesor de Anatomía de la Universidad Cirujano Jefe de la Asociación Cubana de Beneficencia, Cirugía en general. Especialidad: Cirugía de la mujer. Consultas de 2 a 4. Gervasio 126, entre San Rafael y San José. Teléfono U-5410.
E 1794 ind. ag.

DR. A. V. DAUSSA
Medicina en general. Especialmente vías respiratorias y digestivas. Consultas de 2 y media a 4 p. m. Campanario 113, entre Salud y Dragones. M-8861. Pobres verdaderos 12 y media a 1, martes y sábados. E 1872 ind. 1 Ag.

DR. A. G. CASARIEGO
Catedrático por oposición de la Facultad de Medicina de los Hospitales de París, New York, Calixto García, Clínica Covadonga. Especialidad en enfermedades de las vías urinarias. Consultas de 2 a 4 p. m. Zenea (Neptuno) 125, bajos.
E 1813 ind 1 ag.

DR. RICARDO ALBADALEJO
Especialista en vías urinarias. Tratamiento especial para la blenorragia, impotencia y reumatismo. Electricidad Médica y Rayos X, Prado 62, esquina a Colón. Consultas de 8 a 12 a. m. y de 1 a 5 p. m. Teléfono A-3344.
E 1787 ind. 1 Ag.

DR. MANUEL VIAMONTE
Catedrático Auxiliar de Radiología y Fisioterapia de la Universidad
RADIOLOGO DE LA QUINTA "COVADONGA"
Concordia 64-A, esquina a Lealtad. Teléfono M 5008. De 9 a 10 a. m. y de 1 a 5 p. m. Rayos X, Radium, Radioterapia Profunda, Luz Ultravioleta y Electricidad Médica. E 1900 Ind. 19 ag.

DR. ENRIQUE Fdez. SOTO
Y
DR. CARLOS DE LEJARZA
AUXILIAR
Oídos, nariz y garganta. Consultas: lunes, martes y jueves, de 2 a 4. Calle 5 entre Infanta y 27. Teléfono U 2466. No visita. Dr. Lejarza. Telf. F 4836.
E 1786 Ind. 1 ag.

DR. GUILLERMO LOPEZ ROVIROSA
Enfermedades de las Glándulas Internas, Nutrición, Nerviosas y Mentales. Debilidad sexual, pérdidas, impotencias. Niños anormales atrasados, raquíticos. Bocios. Afecciones de la piel y de la sangre. Dispepsias, Colitis, Vías respiratorias. Rayos Ultravioletas aplicados al tratamiento de las afecciones de la piel (acné, etc.) caída del cabello, calvicie, raquitismo, anemias, etc. Electroterapia corrientes D'Arsonvalización, diatermia, extirpación de verrugas, etc. San Lázaro 331, entre Infanta y Basarrate, de 5 a 7 p. m. Domingos de 4 a 6. Tel. U-3221. Consultas por correspondencia: $5.00, giro postal.
E 1873 ind. 1 ag.

DR. GOMEZ DE ROSAS
Cirujano Director de la Policlínica Nacional. Enfermedades de señoras estómagos, vías biliares y cirugía general. Consultas de 3 a 5. Cerro 551. Tel. A-2560.
E 1895 ind 16 Ag.

PROFESIONALES

DOCTOR ELPIDIO STINCER
Cirujano de la Quinta Covadonga. Catedrático de la Universidad de la Habana. M número 4, Vedado. Teléfono F-2213. De regreso de su viaje a Europa y Estados Unidos, reanuda sus consultas los Martes, Jueves y Sábados, de 2 a 4 p. m. Cirugía General. E 2380 Ind 15 oct.

DR. J. LYON
De la Facultad de París. Especialidad en la curación radical de las hemorroides sin operación. Consultas de 1 a 3 p. m. diarias. Calle 17 número 451, entre 8 y 10, Vedado.
E 1812 ind. 1 ag.

DR. S. PICAZA
De los Hospitales de París y New York
Enfermedades del estómago, intestinos e hígado, tratamiento eficaz de las colitis y efecciones biliares. Horas de 2 a 4, o concencional, previo aviso, San Lázaro 246. Tel. F-4918. E 1867 ind. 7 ag.

POLICLINICA INTERNACIONAL
Director: doctor David Cabarrocas, Lealtad 143, entre Salud y Dragones. Teléfono A-0544. Consultas especiales de 10 a. m. a 6 p. m. los sábados de 9 a 12 a. m. Para pobres primera atención médica, con motivo de una consulta reconocimiento. examen de Rayos X. análisis parcial orina, inyección, acceso, inyección intravenosa de Neosalvarsán o cualquier otra inyección, cura corriente eléctrica masaje agua caliente, pulverización vapor, completamente gratis para pobres. Inyecciones especiales para Reumatismo, anemia, enfermedades de la piel, Sífilis, venéreas, fiebres en general. Tuberculosis, Cáncer, Enfermedad de señoras, Corazón, Riñones, Hígado, Estómago e Intestino, Sistema nervioso, análisis completo de orina y análisis exudado para venéreos, aplicaciones de aparatos de yeso, análisis sangre para sífilis, raspado uterino, Partos y Cirugía en general. Se regala medicina al pobre. Se dan horas especiales para consultas pagas.
E 1809 ind 1 ag.

HEMORROIDES
miento, pronto alivio y curación, pudiendo el enfermo seguir sus ocupaciones Curadas sin operación, radical procedidiarias y sin dolor. Consultas de 1 a 5 p. m. Suárez 32. Policlínica P.
E 1810 ind ags.

Dra. MARIA GOVIN DE PEREZ
MEDICA CIRUJANA
De la Facultad de la Habana, Escuela Práctica y Hospital Broca de París. Especialidad en enfermedades de señoras, partos y cirugía. Teléfono U-2439, San Miguel 152, antiguo. E 1801 ind. 1 ag.

DR. ABELARDO LABRADOR
Angeles 3, entre Reina y Estrella. Consultas gratis de 8 a 12 a. m. Pagos de 3 a 5. Especialidad enfermedades de señoras, partos, venéreos y sífilis. Pulmones, corazón y riñones, en todos los períodos. Inyecciones intravenosas. Neosalvarsán, etc. Avisos: Teléfonos A 0801 y U 2256.
E 1875 ind. 1 ag.

DR. MANUEL LOPEZ PRADES
MEDICO CIRUJANO
De las Facultades de Madrid y la Habana. Con 36 años de práctica profesional. Enfermedades de la sangre, pecho, señoras y niños; partos. Tratamiento especial curativo de las afecciones genitales de la mujer. Consultas diarias de 1 a 3. Gratis los martes y viernes. Lagunas 63, bajos. Telf. A 0226. Habana.
E 1877 Ind. 1 ag.

ENFERMEDADES SECRETAS
Antiguas, mal curadas y prostatitis, impotencia, estirilidad. Curaciones garantizadas en pocos días, sistema nuevo alemán. Dr. Jorge Winkelmann; especialista alemán, 28 años de experiencia. San Lázaro 165, a todas horas.
E 1897 ind. 17 ag.

DR. MANUEL GALIGARCIA
Enfermedades Nerviosas y Mentales
Especialista de la Asociación Canaria. Médico de Visita de los Servicios de Nerviosos y P. Enagenados del Hospital Calixto García, Ayudante de la Facultad de Medicina. Consultas: $5.00 de 3 a 5 diarias. J 211, bajos, entre 21 y 23, Vedado. Teléfonos F 2775 F 5885. Sanatorio para tratamientos, Real 68, Arroyo Naranjo. Informes: en la consulta.
E 1790 ind.

ANALISIS DE ORINA
Completo dos pesos. Prado 62, esquina a Colón. Lbaoratorio Clínico Químico del doctor Ricardo Albadalejo. Telf. A 3344.
E 1788 Ind. 1 ag.

POLICLINICA "HABANA"

Suárez 32. Teléfono M 6233.
DIRECTOR FACULTATIVO
DR. GUILLERMO LEON
De Medicina y Cirugía en general. Especialista para cada enfermedad. Consultas de - a 5 de la tarde y de 7 a 9 de la noche. Consultas especiales, dos pesos. Reconocimientos $2.00. Enfermedades de señoras y niños. Garganta, nariz y oídos (OJOS). Enfermedades nerviosas, estómago, corazón y pulmones, vías urinarias, enfermedades de la piel, blenorragia y sífilis, inyecciones intravenosas para el asma, reumatismo, tuberculosis, obesidad, partos, hemorroides, diabetes y enfermedades mentales, etc. Análisis en general, Rayos X, masajes y corrientes eléctricas. Los tratamientos y sus pagos a plazos. Telf. I-6883.
E 1810 ind. 1 ag.

ASOCIACION CLINICA

LUZ 44. TELEFONO A-0549, ENTRE AGUACATE Y COMPOSTELA

ASOCIACION DE MEDICOS ESPECIALISTAS. Cirugía y Medicina en general. Tratamiento de todas las enfermedades por sistema moderno. Curaciones garantizadas por contratos. PRECIOS REDUCIDOS.

CLINICA: Parteros y Comadronas. INYECCIONES Intravenosas, musculares, etc. RAYOS X Y RADIOSCOPIAS DESDE 5 pesos. Ultravioletas electricidad, masajes y RADIUM. TATUAJES, Verrugas, manchas, etc. Se quitan rápidamente, ESPECIALISTAS DE SEÑORAS Y NIÑOS. GARGANTA, NARIZ, OIDOS Y OJOS. LABORATORIO: Hacemos toda clase de ANALISIS ORINA $2.00. Sífilis, Blenorragias, Impotencia, Vías urinarias, Enfermedades MENTALES, de la piel, Nerviosas, Corazón, Estómago y Pulmones.

ALMORRANAS. Son curadas sin OPERACION radicalmente y garantizadas. Pudiendo el enfermo continuar sus ocupaciones diarias. ENFERMEDADES DE LA BOCA, ETC. PRECIOS MODICOS. CONSULTAS: $2.00 RECONOCIMIENTOS EN GENERAL CON APARATOS $3.00. ATENCION: DE 1 a 5 (Tarde) y de 7 a 9 (Noche). E 1808 ind. 1 ag.

PROFESIONALES

Dr. JOSE A. TREMOLS
Médico
Dr. JOSE G. TREMOLS
Médico-Cirujano
CONSULADO 128
De 2 a 4 tarde y de 3 a 9 noche.
E 2063 ind. 6 Sp.

Dra. MARIA GOVIN DE PEREZ
MEDICA CIRUJANA
De la Facultad de la Habana, Escuela Práctica y Hospital Broca de París. Especialidad en enfermedades de señoras, partos y cirugía. Teléfono U-2439, San Miguel 152, antiguo. E 1801 ind. 1 ag.

Consultorio Médico-Naturista
Del
Dr. Gustavo Benítez
Tratamiento de las enfermedades por medios naturales: Helioterapia, Hidroterapia, Termoterapia, Electroterapia, etc. Consultas de 1 a 3. Consulado 69, altos. Teléfono A 0690. E 437 31 mzo.

DR. ROGELIO PARERA
MEDICO CIRUJANO
Consultas de 1 a 3 p. m.
Gratis para los pobres Martes y Viernes.
Belascoaín 227, altos.
Teléfonos A-6766. F-1289.
E 443 31 Mzo.

Dr. JOSE A. TREMOLS
Médico
Dr. JOSE G. TREMOLS
Médico-Cirujano
CONSULADO 128
De 2 a 4 tarde y de 3 a 9 noche
E 2063 ind 6 sp.

DR. B. VILA
Médico cirujano. Exclusivamente niños. Médico de niños del Hospital Mercedes. Consultas diarias de 1 a 3 p. m. Carlos III, 209, esquina a Franco (altos). Teléfono U-5792. E 1800 ind 1 ag.

DR. GONZALO AROSTEGUI
Médico de la Casa de Beneficencia y Maternidad. Especialista en las enfermedades de los niños. Médicas y Quirúrgicas. Consultas de 12 a 2. G número 116, entre Línea y 13. Vedado. Telf. F 4233.
E 1775 Ind. 1 ag.

DR. IGNACIO CALVO
PROCTOLOGO
Cirugía especial del recto. Tratamiento médico de las hemorroides. Rectos-copia sigmoidoscopía. Línea 12, esquina a M. de 4 a 6. Teléfono F-3663.
E 303 ind 15 Fb.

DR. GONZALO PEDROSO
CIRUJANO DEL HOSPITAL MUNICIPAL DE EMERGENCIAS
Especialista en vías urinarias y enfermedades venéreas. Cistocopia y Cateterismo de los uréteres. Cirugía de vías urinarias. Consultas de 10 a 12 y de 3 a 5 p. m. en la calle de Avenida de la República 254. E 1728 ind. 1 ag

DR. GUTIERREZ LEE
MEDICO CIRUJANO
Consultas de 3 a 5. Gervasio 168. Teléfonos A-3684 y F-1070.
E 1870 ind. 1 Ag.

DR. ABRAHAM PEREZ MIRO
J. C. Zenea (Neptuno) 92. Consultas de 2 a 5. Teléfono A-9203.
E 2700 ind 22 nov.

Dres. GORDILLO Y JUSTIZ
Ofrecen a usted su gabinete de consultas médicas en la calle Enrique Villuencas 115 1|2 (Concordia). Teléfono A-8833. Horas de Consultas de 1 a 4 p. m. Gratis.
E 32 2 Fb.

DR. PEDRO A BOSCH
Medicina y Cirugía, con preferencia, partos, enfermedades de niños, del pecho y sangre. Consultas de 2 a 4. Aguiar 11. Tel. A 6488

DR. PEDRO MONTALVO
Medicina general, especialmente estómago, intestinos y enfermedades del pecho. Tratamiento de la colitis en todos sus períodos. Consultas de 4 a 6 en Belascoaín 79, excepto sábados. Teléfono U-5050. Avisos en el F-1972.
E 61 10 Mz.

Dr. Francisco Javier de Velasco
Afecciones del corazón, pulmones, estómago e intestinos. Consultas los días laborables de 12 a 2. Horas especiales previo aviso. Salud 34. Teléfono A-5418.
E 1784 ind. 1 Ag.

DR. E. PERDOMO
Vías urinarias, estrechez de la orina, venéreo, hidrocele, sífilis, impotencia. Calle D y 11, Vedado, de 1 a 4. Telf. F 4822.
E 1806 ind. 1 ag.

CIRUJANOS DENTISTAS

DR. PEDRO R. GARRIDO
CIRUJANO DENTISTA
Por las Universidades de Madrid y Habana. Especialidad en enfermedades de la boca que tengan por causa afecciones de las encías. Dentista del Centro de Dependientes. Consultas de 9 a 11 y de 12 a 3 p. m. Villegas 78, altos. Tel. A-5260.
E 2969 24 En.

DR. VALDES MOLINA
CIRUJANO DENTISTA
Avenida de Italia número 24, entre Virtudes y Animas. Teléfono A-8583. Dentaduras de 15 a 30 pesos. Trabajos se garantizan. Consultas de 8 a. m. a 5 p. m. Los domingos ahsta las 12 m.
E 1885 ind. 1 Ag.

DR. L. SAEZ MORENO
CIRUJANO DENTISTA
Consultas todas las noches de 7 a 10, especial para personas que trabajan de día. Por el día doy hora fija a cada cliente. trabajos rápidos, garantizados y económicos.
NEPTUNO NUMERO 234.
Entre San Francisco y Espada.
TELEFONO U-1986.
E 210 24 J.

DR. J. HERNANDEZ CALZADILLA
Cirujano Dentista
Especialista en extracciones sin dolor ni peligro en niños y señoras en estado, con anestesia local o gas. Cura completa de dientes flojos y piorrea alveolar. Puentes y planchas de todas clases modernas sin encías. Trabajos de ortodoncia. Arreglo puentes planchas partidas faltas de dientes dejándolas nuevas. Consultas diarias ahsta las 10 de la noche. Reina 76, bajos. Teléfono A-7537.
E 1817 ind. 1 Ag.

DR. GUERRERO DELANGEL
DENTISTA MEJICANO
Técnica especial, para extracciones. Facilidades en el pago. Horas de consultas de 8 a. m. 8 p. m. A los empleados del comercio, horas especiales para la noche. Trocadero 68-B, frente al café El Día. Teléfono M-6395.
E 1811 ind. 1 Ag.

10 CENTAVOS
DE 7 A. M. A 4 P. M.; Y DE 4 A 10 P. M.
15 CENTAVOS

SOLICITUDES DE TRABAJO: DIEZ CENTAVOS
DEPARTAMENTO DE ANUNCIOS CLASIFICADOS

10 CENTAVOS
DE 7 A. M. A 4 P. M.; Y DE 4 A 10 P. M.
15 CENTAVOS

FOLLETIN 7

WILLIAM J. LOCKE

Las divertidas aventuras de Arístides Pujol

Novela traducida del inglés por

ALEJANDRO FRIAS GIRAUD

De venta en la "Librería Nueva", de J. L. González, Obispo 98. Teléfono A-3717

debe encontrarme aquí con usted. Sufro ya bastante con sus reproches. ¡Ah! ¡Es injusto!... ¡Injusto!—exclamó, retorciéndose las manos, mientras de nuevo las lágrimas volvían a sus ojos y las comisuras de sus lindos labios se contraían de pena.—Verdaderamente—añadió— sé que ha sido una falta de mi parte haberle hablado como lo he hecho. Pero **que voulez vous?** No fué mía la culpa. **Adieu, monsieur.**

Viéndola ante sí, plena de belleza y plena de aflicción, los pulsos le latieron a Arístides.

—No adiós...: **au revoir,** madame Zette—le dijo.

Protestó ella llorosa. Era un adiós para siempre. Arístides se lanzó sobre su abandonado sombrero y se lo puso, echándoselo hacia atrás. Unióse a la dama y le juró verla otra vez. ¡No era Arístides Pujol quien había de permitir que la destrozaran las quijadas de aquel cocodrilo de monsieur Bocardon! ¡Confianza, que él la defendería hasta derramar la última gota de su sangre! Haría toda suerte de gasconadas.

—¿Pero qué puede hacer usted, mi pobre monsieur Pujol?—le preguntó ella.

—Ya verá usted—le contestó él.

Se separaron. Contemplóla hasta que se transformó en una mancha lejana que, habiéndose reunido con la otra mancha de su marido, desapareció con ella. Luego se lanzó por entre los jardines reverberantes hacia el Hotel du Luxembourg, en el otro extremo de la ciudad.

Arístides se había enamorado. Se había enamorado con un frenesí provenzal. Había hecho lo mismo un centenar de veces antes de ahora; pero esta vez, se lo decía a sí mismo, era el **coup de foudre...,** el flechazo. La bella arlesiana llenaba su imaginación y sus sentidos. Nada que no fuera ella le importaba en el mundo. Ninguna otra cosa de la tierra llamaba su atención. Atravesaba las calles reverberantes como un meteoro en forma humana. Un hombre gordo que tomaba, al fresco, agua azucarada, bajo el toldo del café de la Bourse, se incorporó mirándole sorprendido, y volvió a sentarse enjugándose la frente.

Pocos momentos después, Arístides, con la maleta en la mano, se presentaba en el escritorio del Hotel de la Curatterie. Era un hotelito miserable, con una mísera plaquita oval en el exterior que ostentaba el nombre, y situado en la angosta calle de la misma denominación. Por dentro aparecía limpio y bien tenido. A la derecha del pequeño **hall** de la entrada hallábase la **salle a manger;** a la izquierda, el escritorio y un agujero nada invitador, rotulado como **Salón de Correspondance.** Un pasillo muy estrecho conducía a la cocina, y el resto del **hall** quedaba bloqueado por la escalera. Un hombre enorme, de cara vulgar y gorda, y con una cabeza de pelo que parecía un cepillo mecánico, hallábase sentado junto al ventanillo del escritorio, en mangas de camisa. Arístides se dirigió a él.

—¿Monsieur Bocardon?

—A sus órdenes, caballero.

—¿Puedo tomar una habitación?

—Ciertamente—señaló con la mano a un montón de cajas negras, de muestras, clavadas con tachuelas de cobre y sujetas con correas, que se veía en el suelo.—El ómnibus le trajo los muestrarios. ¿Es usted monsieur Lembert?

—Monsieur Bocardon—le respondió Arístides con además señoril.—Soy monsieur Arístides Pujol y no un viajante de comercio. He venido a ver las bellezas de Nimes, y he escogido este hotel porque tengo el honor de ser un pariente lejano de madame Zette Bocardon, a la que no he visto en muchos años. ¿Cómo está?

—Su salud es excelente—replicó monsieur Bocardon con brevedad. Y tocó el timbre.

Un hombre desarrapado, con un delantal verde de bayeta, salió del comedor y cogió el equipaje de Arístides.

—Número 24—dijo monsieur Bocardon. Luego, balanceando la mitad de su maciza humanidad a través de la estrecha puerta del escritorio, llamó en dirección del pasillo:

—**Euphémie!**

Una voz femenina contestó, e inmediatamente apareció la mujer en persona, pálida, demacrada, una imagen de Zette, aunque más joven, con los cercos obscuros del insomnio o de la enfermedad marcados por debajo de los ojos, que furtivos miraban a su alrededor.

—Di a tu hermana—indicó monsieur Bocardon—que un pariente vuestro ha venido a hospedarse en el hotel.

Metióse de nuevo dentro del escritorio y no se preocupó más del huésped.

—¿Un pariente?—repitió como un eco Euphémie, mirando los ojos sonrientes y brillantes de Arístides, cuyo activo cerebro preocupábase ya de ver cómo podría embaucar a aquella nada bienvenida e insospechada hermana.

—¡Sí! Arístides, primo de tu buena tía Léonie de Raphéle. Pero, ¡bah!..., eres muy joven para recordarme.

—Avisaré a Zette—contestó la joven, desapareciendo por el angosto pasillo.

Arístides se dirigió a la puerta del hotel y permaneció allí mirando la calle, no muy fragante.

En la acera opuesta, que estaba en sombra, los dueños de las tiendecitas vecinas se sentaban en sillas o en el bordillo, próximos a las puertas. Murmuraban entre sí y le lanzaban miradas de vez en cuando. En seguida oyó pisadas a su espalda, que le hicieron volverse. Allí estaba Zette. Evidentemente había llorado desde que se despidieron, pues tenía los párpados enrojecidos. Zette se sobresaltó al verlo.

—¿Usted?

Arístides se rió y le estrechó la mano, vacilante.

—Soy yo, Arístides. ¡Pero has crecido! **Pécaire!** ¡Cómo has crecido!—Le soltó la mano y rióse alegremente ante sus ojos asombrados. —¡Pensar que la pequeña Zette con la trenza que le colgaba por la espalda y la faldilla corta iba a transformarse en esta hermosa mujer! Felicito a usted por tener tal esposa, monsieur Bocardon.

Monsieur Bocardon no contestó, pero la mirada pronta de Arístides sorprendió que un espasmo de dolor cruzaba la ancha cara.

—¿Y la buena tía Léonie? ¿Está bien? ¿Acostumbra hacer todavía sus **matelotes de anguilas?** ¡Ah, qué buenos que eran aquellos **matelotes!**

—Tía Léonie murió hace dos años—dijo Zette.

—¡La pobre! ¡Y yo que nunca lo supe! Cuéntame, cuéntame de la tía Léonie.

La puerta de la **salle a manger** estaba abierta. Arístides condujo allí a Zette, que se dejó arrastrar como presa de extraña fascinación. Entraron y Arístides cerró la puerta tras de sí.

—**Voilá**—exclamó.—¿No le dije que la vería otra vez?

—**Vous avez un fameux toupet, vous!**—le dijo Zette, medio enfadada.

Arístides se rió, porque muchas veces en su vida de aventuras había oído que le reprochaban su atrevimiento descarado.

—Si se lo digo a mi marido le mata a usted.

—Precisamente por eso no se lo dirá usted. Yo la adoro. He venido a protegerla. **Foi de Provencal!**

—El único modo de protegerme es probar mi inocencia.

—¿Y luego?

Irguióse ella y le miró a los ojos atentamente.

—Luego reconoceré que tiene usted un corazón leal, y seré su mejor amiga.

—Madame Zette—exclamó Arístides,—pondré mi vida al servicio de usted.—Cuénteme los pormenores del asunto.

—Pregúnteselos a monsieur Bocardon.

Dejóle la dama, salió del cuarto y pasó por el escritorio, orgullosa y alta la testa.

Si Arístides Pujol abrigó la idea seductora de probar la inocencia de madame Zette, de quedar triunfante sobre el cerdo cebado de su marido, y, eventualmente, y de un modo fantástico, de llevarse consigo a la agraviada e inmaculada dama a cualquier refugio de deleite (al castillo de Perpiñán, por ejemplo), no debéis culparle a él, sino a la Provenza, cuyos hijos, cuando no son piadosos, son francamente paganos. A las veces son ambas cosas.

Monsieur Bocardon permanecía sentado en su escritorio, fingiendo que echaba cuentas, mientras seguía columnas de guarismos con el índice temblón. Semejaba la estatua de la infelicidad. Arístides decidió aplazar la ocasión que buscaba. Salió de nuevo a la calle, esta vez con el propósito de matar el tiempo. La tarde había avanzado y los árboles y las casas proyectaban fresca sombra, por la que se podía pasear cómodamente; y Nimes, la ciudad clara y luminosa de las amplias avenidas y de los anchos espacios abiertos, y que tiene también el instinto de lo grande que tenía Roma, es el paraíso del desocupado. Arístides lo sabía perfectamente; pero nunca se cansaba de saberlo. Vagó por la Maison Carrée, encantado su espíritu ante el esplendor del Temple con sus columnas corintias, como hechas de flautas, su pedestal macizo y sus proporciones perfectas; siguió, como a disgusto, boulevard Victor Hugo abajo, pasó por el Lycée y la Bourse, dió una vuelta alrededor del soberbio doble arco oval de las Arenas, y luego deshizo el camino que había hecho. Como esperaba, monsieur Bocardon no estaba ya en el escritorio. Era la hora del ajenjo. El portero lo llamaba el "café" habitual de monsieur Bocardon. Allí, en un rincón tranquilo de la terraza, Arístides encontróse al voluminoso mortal contemplando melancólicamente una copita absurdamente pequeña de las gotas amargas conocidas por Dubonnet. Arístides se descubrió y le pidió permiso para sentarse en su compañía.

—Monsieur Bocardon — le dijo, mezclando con todo cuidado el ajenjo que había pedido,—he sabido por mi bella prima que hay entre ustedes sensibles malas inteligencias, que yo lamento infinito.

—¿Las llama ella malas inteligencias?—y se rió jocosamente. — Las mujeres tienen un vocabulario especial. Oígame, mi buen señor: entre nosotros media una infamia. Cuando

M.E.C.D. 2016

PROFESIONALES

DR. PEDRO R. GARRIDO

CIRUJENO DENTISTA

Por las Universidades de Madrid y Habana. Especialidad en fermedades de la boca que tengan por causa afecciones de las encías. Dentista de Centro de Dependientes. Consultas de 9 a 11 y de 12 a 3 p. m. Virgen 78, altos. Tel. A 5260.
E 288 feb. 24.

OCULISTAS

DR. MARTINEZ FERRER

Enfermedades de los ojos. Calle A. 194, (entre 21 y 23) Vedado. Consultas de 2 a 4. Teléfono F-3474.
E 969 26 my.

DR. JORGE L. DEHOGUES

OCULISTA

Consultas y elección de lentes de 11 a 12 y de 3 a 5. Horas especiales, previo convenio. Aguila 94. Teléfono A-3946.
E 210 ind 24 E

DR. A. C. PORTOCARRERO OCULISTA

GARGANTA, NARIZ Y OIDOS
Consultas de 12 a 4
Para pobres de 12 a 1. Honorarios módicos. San Nicolás 52. Teléfono A-8627.
E 1795 ind 1 ag

DR. HORACIO FERRER

ESPECIALISTA EN LAS ENFERMEDADES DE LOS OJOS

Consultas de 2 a 5 de la tarde. Consultas por la mañana a horas previamente concedidas. Ave. Wilson y L, Vedado. Teléfono F-4831.
E 1780 ind 1 ag.

DR. JOSE ALFONSO

OCULISTA

Garganta, nariz y oídos. Consultas de 1 a 4. Máximo Gómez 386. Tel. M-2330.
E 1703 ind 1 ag.

Dr. C. E. FINLAY F. A. C. S.

PROFESOR DE OFTALMOLOGIA
Especialista en enfermedades de los Ojos y de los Oídos
Calle J. 135, entre Línea y 15, Vedado. Teléfono F-1173
Consultas de 11 a 12 y de 2 a 5 y por convenio previo.
E 1807 ind 1 ag.

ORTOPEDICOS

EMILIO P. MUÑOZ

Ortopédico: Malecón 56. Teléfono A-9359. Faja especial para hernias, vientre, colon, etc. y aparatos para toda clase de imperfecciones. 20 años establecido.
E 2806 ind. 6 En.

COMADRONAS FACULTATIVAS

ANA MARIA V. VALDES

COMADRONA

Muchos años de práctica. Los últimos procedimientos científicos. Consultas de 2 a 4. Precios convencionales, 21, esquina a B, número 317. Vedado. Tel. F-1252.
E 1891 ind 13 agos.

GIROS DE LETRAS

ZALDO Y COMPAÑIA

Cuba números 76 y 78

Hacen giros de todas clases sobre todas las ciudades de España y sus pertenencias. Se reciben depósitos en cuenta corriente. Hacen pagos por cable, giran letras a corta y larga vista y dan cartas de crédito sobre Londres, París, Madrid, Barcelona y Nueva York, New Orleans, Filadelfia y demás capitales y ciudades de los Estados Unidos, Méjico y Europa, así como todos los pueblos.
E 1746 ind 1 ag.

N. GELATS Y COMPAÑIA

103, Aguiar 103, esquina a Amargura. Hace pagos por el cable. Facilita cartas de crédito y giran pagos por cable; giran letras a corta y larga vista sobre todas las capitales y ciudades importantes de los Estados Unidos, Méjico y Europa, así como sobre todos los pueblos de España. Londres, París, Hamburgo, Madrid y Barcelona.

CAJAS RESERVADAS

Las tenemos en nuestra bóveda, construída con todos los adelantos modernos y las alquilamos para guardar valores de los interesados. En esta oficina daremos todos los detalles que se deseen.

N. GELATS Y COMPAÑIA
BANQUEROS

J. BALCELLS Y CIA.

S. en C.
San Ignacio Núm. 33.

Hacen pagos por el cable y giran letras sobre New York, Londres, París y sobre todas las capitales de España, Islas Baleares y Canarias. Agentes de la Compañía Inglesa de Seguros contra Incendios "The Royal". Administración de bienes.
E 1742 ind 1 ags.

AVISOS RELIGIOSOS

PARROQUIA DEL ANGEL
ASOCIACION DE SAN CAYETANO

El próximo miércoles, día 7, se celebrará la misa mensual, a las 8 a. m. con imposición de medallas al final.
La Directiva.
10784 7 mz.

ORDEN DE LOS ANUNCIOS CLASIFICADOS

A Alquileres de Casas.
B Alquileres de Departamentos.
C Alquileres de Habitaciones.
D Alquileres de Locales.
E Alquileres de Garages.
F Se necesitan.
G Se ofrecen.
H Compra y Venta de Fincas.
I Compra y Venta de Solares.
J Compra y Venta de Establecimientos
K Compra y Venta de Animales.
L Automóviles.
LL Dinero en Hipotecas.
M Bonos y Valores.
N Compra y Venta de Objetos Varios.
Ñ Compra y Venta de Objetos Varios.
N Enseñanzas.
O Hospedajes.
P Para las Damas.
Q Compra y Venta de Instrumentos de Música.
R Maquinarias.
S Muebles y Prendas.
T Pérdidas.
U Para Hogar.
V Compra y Venta de Libros.
W Comidas.

(A) ALQUILERES DE CASAS

(1)—Habana

SE ALQUILA en Hornos y Vapor a una cuadra del Parque Maceo, bonitos pisos acabados de fabricar, agua caliente y fría, compuestos de sala, saleta, dos cuartos, comedor, baño intercalado y cocina. Muy baratos. La llave en la carnicería. Informan: Telf. M-2837.
S-1779 8 Mz.

ARBOL Seco 2-B, bajos, alquilo ventiladas sala, saleta, tres cuartos, baño intercalado, cuarto, servicio de criados, cocina de gas, comedor al fondo, cerca del tranvía. Informes altos. 10929 11 Mz.

INDIO 14, casi esquina a Monte. Se alquilan hermosos altos con sala, saleta, cuatro habitaciones, baño intercalado, comedor, cocina, calentador gas, cuarto y servicios criados. Llave en el número 16, encargado. Informes: doctor Mantecón, Aguiar 66. Teléfono M-2603.
10841 10 mzo

SE ALQUILA una casa en la calle Hornos esquina a Príncipe, a una cuadra de Marina. Precio de situación. En la bodega informan. 10789 8 mz.

ALQUILERES DE CASAS

SAN MIGUEL 106, casi esquina a Campanario, se alquilan frescos altos con sala, tres habitaciones y dos hermosísimas en la azotea, comedor, cocina gas y servicios. Llaves en la misma. Informes doctor Mantecón, Aguiar 66, teléfono M-2603.
10840 10 mzo

SE ALQUILAN los espaciosos altos de Reina número 68, propios para una casa de huéspedes. Para informes A-2332. "El Pincel".
10794 10 mz.

VIVES 138: Para establecimiento, taller de lavado, carpintería, etc., etc., se alquila con 5 habitaciones $72, la llave enfrente. Tel. A-7706.
10834 9 mzo

SANTA CLARA 29, altos, entre San Ignacio e Inquisidor, se alquila casa moderna, de sala, comedor, tres habitaciones, cuarto de criados, baño moderno, cocina de gas; la llave en los bajos. Informan: teléfono A-1051. Sr. Lazcano. Precio $60.
10825 15 mzo

ENSANCHE Habana, alquilo planta baja portal, sala, saleta, cuatro cuartos, baño intercalado, comedor, pantry, cocina, despensa, cuarto y baño criado, patio, traspatio 80 pesos, tranvía esquina. Teléfono U-4760, Almendares 12.
10792 8 mz.

ALQUILO ALTOS $45

sala, comedor, cuatro habitaciones, terraza, servicios, no hay nada más fresco. Puerta Cerrada 4 casi esquina a Factoría, informan bajos encargado. Tel. A-3994, Sobrado.
10882 9 mzo

SE ALQUILA un primer piso en San Rafael 152 con 4 habitaciones, sala, saleta, comedor al fondo, cuarto de baño intercalado y servicio para criados aparte. Informan San Rafael y M. González. Locería "La Casa Blanca".
10888 9 mzo

SE ALQUILAN los lindos bajos de Avenida de la República 252, compuestos de sala, recibidor, tres cuartos, baño intercalado, comedor al fondo, buena cocina y patio. Informan en la misma de 12 a 4 o por el teléfono M-7875.
10810 12 mz.

SE ALQUILAN a 30 pesos hermosas casas acabadas de construir, a media cuadra del carro con portal, sala, dos cuartos, comedor, cocina y patio, calle 15 y A Reparto Lawton. Las llaves en la bodega de en frente. Teléfono I-4809.
10809 15 mz.

ESTRELLA 43 bajos, sala, comedor, 2|4 y servicio moderno. Alquiler $40.
S-1758 9 mzo

SE ALQUILAN los bonitos altos de San Lázaro 307 cerca de Universidad. Informe teléfono U-4170, llave en la bodega. 10835 11 mzo

INQUISIDOR 35-A

En 50 pesos se alquila este hermoso principal con habitación a la calle, saleta y cuatro habitaciones. Informan en Oficios 88, almacén de Manuel Muñoz y Cía.
10431 461 31 mzo.

CARLOS III, 16 y D

Altos y bajos de tres y cuatr ohabitaciones, baño intercalado moderno, cocina de gas y servicios. Precio reajustado. 70 pesos. Informan F 2134. : 10500 19 mzo.

ROMAY 6 BAJOS

Casa moderna, sala, saleta, tres cuartos, cocina y servicio 40 pesos. Una cuadra de Monte. Llave, bodega. Informes San Joaquín 33, bodega. Teléfono M 1808.
10521 10 mzo.

CASTILLO 45-C

Casa cómoda, sala, dos cuartos, cocina, y servicios 30 pesos. Próximo al mercado y tranvías. Llave bodega. Informes: San Joaquín 33, bodega. Telf. M 1808.
10520 10 mzo.

OMOA 14 A

Casa moderna, sala, comedor, cuatro cuartos, cocina y servicio, 40 pesos. Próximo al mercado y tranvías. Llave al fondo. Informes: San Joaquín 33; bodega. Teléfono M 1808. 10519 10 mzo.

ALQUILO HERMOSO PISO

en nuevo edificio de Virtudes número 143 letra E, esquina Gervasio. Sala, comedor, saleta, cuatro grandes habitaciones, baño intercalado, cocina gas, balcones en todas las piezas, fresquísima. Llave en la bodega. 10692 12 Mar.

BAJOS espaciosos nuevos, propios para profesional o familia numerosa con sala, recibidor, cinco cuartos etcétera. Alquilo baratísima en Aguacate 17 entre Empedrado y Tejadillo. 10719 7 Mar.

A UNA cuadra de Cristina se alquila una casa de altos, compuesta de sala, dos cuartos, azotea y demás servicios. Alquiler 28 pesos. Las llaves en la bodega de Fernandina y Quinta. Informan Teléfono U-1624. S 1720 7 mz.

ALQILO casita Factoría 13, cómoda para un matrimonio o cuatro personas, en 25 pesos. Llave e informes en el 15.
10559 9 mz.

SE ALQUILA bajos San Lázaro 236, A, sala, recibidor, cuatro cuartos, cocina y servicios. Informan muebleria La Ideal, Angeles 16. Telf. A 5058.
10538 11 mzo.

SE ALQUILA el amplio y fresco alto de Peña Pobre 7, con sala, comedor, tres grandes cuartos, baño, cuarto y servicio de criados. La llave en los bajos. Informes: A 6420. 10572 10 mzo.

NEPTUNO No. 22

Frente al teatro Encanto, se alquila esta espléndida casa. Informan Edificio Barraqué. Departamento número 603.
S 1726 10 mz.

SE ALQUILA el fresco alto de Zanja 108, esquina a Oquendo, con gran sala, comedor, tres amplios cuartos, terraza y servicios. La llave en la ferretería. Informes: A 6420. 10570 10 mzo.

SE ALQUILAN los hermosos bajos de Zulueta 36 D, propios para oficina o depósito. Informan: Prado 111, altos. Teléfono A 1544. S 1725 12 mzo.

SE ALQUILA el primer piso alto de la calle Aramburo 38, entre San Rafael y San José, compuesto de tres habitaciones, sala, saleta, comedor y servicio moderno. Llave en los bajos. Informan Rayo 69, esquina a Sitios. Tel. A 1443.
S 1729 7 mzo.

SE ALQUILA el alto de San Rafael 161, ente Lucena y Marqués González, con sala, comedor, tres cuartos, baño y servicios. La llave en la bodega. Informes: A 6420. 10571 10 mzo.

CRISTO 23. Se alquilan estos bajos, con sala, antesala, comedor, tres cuartos, baño, patio y traspatio; cuarto y servicio de criado. La llave en el 33.
S 1738 8 mz

OFICIOS 86

Se alquila este hermoso piso principal compuesto de sala saleta, cuatro cuartos, baño, cocina y servicios para criados, con vista a la Alameda de Paula. Informan Tel. A-1474.
10431-461 31 mzo

VIGIA No. 9

Se alquilan preciosos altos con sala, tres habitaciones, baño moderno, buena cocina, muy frescos, dos cuadras del Mercado Unico. Precio 40 pesos. La llave en los bajos. Informan Castillo 45. Teléfono A-0224. 10457 10 mzo

SE ALQUILA la casa Jesús María número 87: propia para depósito o industria. La llave en la esquina sedería La Princesa. Teléfono F-4805.
S-1690 7 Mz.

CIENFUEGOS 53

Bonitos altos acabados de pintar; sala comedor, dos cuartos, cocina, ducha, lavabo, gas y carbón; se alquila con fiador; llave en los bajos; teléfono F-4266.
S-1689 14 Mz.

ALQUILO el segundo piso de San Rafael 111, compuesto de sala, saleta, comedor, tres cuartos, baño intercalado, coconia de gas, cuarto y servicio de criados. Informa en el 107. Teléfono A-6926.
S-1691 10 Mz.

ALQUILERES DE CASAS

EMPEDRADO No. 43 BAJOS

entre Aguacate y Compostela; se alquilan. Informan Telef. F-2884 y Manzana de Gómez No. 314. De 2 a 3.
S 1656 8 mz.

CRESPO 12

Se alquilan los amplios altos de esta casa, acabados de arreglar. Muy baratos. Telef. A-8720. Amargura 44.
10286 9 mz.

ALQUILO amplia y hermosa casa en San Miguel número 73, entre Manrique y Campanario. Informan en los altos. Teléfono M-1381. S-1679 12 Mz.

GANGA: Alquilo casa moderna, compuesta de tres cuartos, sala, comedor y cocina de gas, baño intercalado, en Monte número 280 alquiler rebajado, $50. Para informes Tel. A-9735.
10223 9 mz.

ALQUILO bajos de Acosta num. 84, sala, recibidor, 4 cuartos, baño completo, cocina de gas y carbón, saleta de comer, servicio de criados, agua abundante: cerca de la Secretaría de Justicia y Estación Terminal. La llave en los altos. Teléfono F-4533. S 1736 7 mz

CARLOS III

Media cuadra por Marqués González, a una cuadra de los Colegios La Salle y Angel de la Guarda se alquila una casa compuesta de 4 cuartos, baño intercalado, sala, comedor al fondo, servicio de gas y agua abundante. Alquiler 65 pesos. Informes Telébono U-3281. 9810 9 Mz

SE ALQUILAN los hermosos altos de Corrales 156-A entre Figuras y Carmen, cuatro cuartos, sala, saleta, comedor y servicios, etc. La llave e informes en la casa de empeño de Figuras y Corrales. 10114 7 mz.

MUY BARATAS

Se alquilan en Universidad 38 esquina a Cruz del Padre, dos preciosas casas, compuestas de sala, saleta, tres habitaciones, lujoso baño intercalado, comedor al fondo, cocina de gas y servicio de criados. Completamente nuevas. Alquiler, $40 mensuales. Informan: Santeiro y Co. Telefs. A-8375 y A-6020. Las llaves en la bodega. 10234 9 mz.

SE ALQUILA cerca de la Estación Terminal y del Campo de Marte, Factoría 56, bajos, compuestos de gran sala, saleta, cuatro cuartos, dos patios, dos servicios y amplia cocina. Se da barata. Informa su dueño, San Rafael 281, bajos.
S-1641 7 Mz.

ALAMBIQUE 4, altos. Muy frescos y cómodos; sala, saleta, tres cuartos, servicio, etc. La llave en los bajos. Informan teléfono M-6570. S-1640 7 Mz.

ACABADOS de fabricar se alquilan los altos y bajos modernos de Zequeira 52-A, sala, comedor, dos cuartos, baño intercalado completo, cocina de gas, cuarto y servicio criados. Informes M-2863 de noche, F-2124. La llave en la bodega.
10006 7 mz

SE ALQUILAN los altos Salud núm. 17. Tienen siete cuartos, sala, saleta, comedor, etc. Informan Concordia 22, altos. Teléfono A-4172. 9997 7 mz

EN $55 ALQUILO CASA NUEVA

San Rafael 153, esquina Hospital, sala, saleta, tres habitaciones, baño intercalado, cocina de gas. Llaves bodega esquina. U-5215. 9787 14 mz.

CASA CLARA Y FRESCA

Manrique 22, recién construída, sala, recibidor, tres habitaciones, lujoso baño, comedor al fondo, cuarto y servicio de criado. Pídense referencias. Informan en los bajos. 9545 7 mz.

SE ALQUILAN los modernos pisos altos y bajos de Corrales 96 y medio, todo de cielo raso y con baños intercalados, entre Angeles e Indio en 50 y 45 pesos. Las llaves e informes en Monte 5 altos. Teléfono A-1000. Sr. Gómez. 9636 8 mz

SE ALQUILA por 30 pesos los bien situados bajos Aguacate 142, entre Muralla y Sol, propios para pequeño comercio, industria o depósito. Amplia sala al frente, cuarto, patio y servicio. Llave en los altos. Dueño: F-3890 y M-6947.
9714 29 Mar.

LEALTAD 57, BAJOS

entre Animas y Virtudes, sala, comedor, tres cuartos, baño completo y cocina de gas. La llave en los altos. Informes Habana 186. Teléfonos M-1541 y F-1941.
9813 9 Mz.

SE ALQUILAN los altos de Vives 196, compuestos de sala, tres cuartos, cocina y servicios sanitarios. La llave en el 194; informes: Cuba 100 en $40; Telf. A 2596.
S 1628 7 mzo.

VILLEGAS 109, próximo a Muralla, un primer piso, sala, recibidor, 5 habitaciones, servicio intercalado. Gran comedor, todo modernista. Precio de situación. Teléfono F-5506. Llave Muralla 103.
9786 7 Mz.

ALQUILO bajo Maloja 199 A entre Marqués González y Oquendo, sala, comedor, tres habitaciones, cocina gas y carbón, baño completo, $45. Informes 199 B.
9827 14 marzo

SE ALQUILAN en módico precio las cómodas casas Concha números 5 y 5 A, entre la Calzada de Cristina y la calle Quinta. Informan: Calzada de Cristina número 50; Teléfono I 1597.
9992 8 mzo.

SAN MIGUEL 12

Para barbería, tienda o vivienda. Llave en la bodega. Informes: A 8701. San Ignacio 40, altos. 9223 11 feb.

SE ALQUILAN los amplios altos de la casa Manrique número 124 propia para colegio, academia o sociedad de Recreo. La llave en los bajos. Para informes. Manteca. Cuba 76-8. 9741 7 mz.

SE ALQUILA en ochenta pesos en Compostela 88, entre Muralla y Sol, un primer piso, compuesto de recibidor, sala espaciosa, tres cuartos, baño intercalado, comedor, cuarto y baño de criada, espléndido patio, agua abundante. Informan: Muralla núm. 71; teléfono A 3450.
9291 11 mzo.

SE ALQUILAN los espléndidos altos de San Rafael y Basarrate. La llave en la bodega. Informan: teléfono M 2504.
S 1508 11 mzo.

SE ALQUILAN los hermosos altos de Obrapía número 5. Informan: teléfono M 2504. S 1509 11 mzo.

SE ALQUILAN los bajos de Rodríguez y Ensenada, la llave en la bodega. Informan :teléfono M 2504.
S 1510 11 mrzo.

BAJOS espaciosos, nuevos, con vestíbulo, sala, recibidor, cinco cuartos, lujoso baño, gran patio, calentador, etc. Alquilo en Aguacate 17 entre Empedrado y Tejadillo. Alquiler moderado. 9422 29 f

MAZON 9, bajos, entre Neptuno y San Miguel, se alquilan estos bonitos y frescos bajos con sala, saleta, tres cuartos, baño intercalado, comedor y cocina y cuarto y servicio de criada, la llave al lado. Informan: Dragones 64. Teléfonos A 9642 y FO 2259. 9300 7 mzo.

SEGUNDO piso alto de la calle Villegas 23 y 25, casi esquina a Empedrado, compuesto de sala, comedor, tres habitaciones, baño intercalado, cuarto y servicio de criados. La llave en el primer piso de la propia casa. Precio 70 pesos. Informes Departamento de Administración de Bienes, Arellano y Recio. Empedrado 16. Teléfonos A-2218, A-2478, y A-2118.
E 2591 ind. 4 nov.

AMENIDAD Y CRUZ DEL PADRE

A una cuadra de Infanta alquila casa de sala, comedor, cuarto, servicios. Informan Pedroso y Cruz del Padre, bodega. A-3591 y F-2684. S 1201 13 mz.

EN $75.00 se alquilan espléndidos altos Acosta 7, sala, saleta, grandes 5 cuartos, baño intercalado, calentador, servicio de criados, propia para sociedad o profesional. Llave bajos. Informes Salud 21. Tel. A-2716. 10311 9 mzo

SE ALQUILA la planta baja 1 piso de la casa Peñalver 93, son cómodos y frescos con vista a dos calles, agua abundante, precio de situación. Pueden verse a todas horas. Informa su dueño teléfono A-7171. S-1713 10 mzo

ALQUILERES DE CASAS

SE ALQUILA la casa Universidad No. 22, próxima a la iglesia del Pilar, tiene sala, saleta, 3 cuartos, cocina, baño y servicio sanitario, patio y traspatio. Precio $40 m. o. La llave en el No. 24; informes Ricla 72. 10402 8 mzo

SE ALQUILA Economía 34, altos, con sala, saleta, cuatro cuartos, con todos los servicios modernos, muy frescos. Informan teléfono A-6625. S-1699 7 mzo

MALECON 50 entre Galiano y Blanco, se alquilan los modernos bajos en $85, sala, comedor, tres habitaciones, baño completo, cuarto criado, etc. Informan al lado en el 51. 10441 10 mzo

(2)—Vedado

SE ALQUILA los altos de 19 esquina a 4, Vedado, con hermoso portal, recibidor, sala, comedor, cuatro habitaciones y demás servicios. Precio $125. Informes FO-1902.
10922 8 Mz.

SE ALQUILA en 47 pesos el piso bajo de la casa calle 21 número 244, entre E y F, Vedado, tiene sala, comedor, tres habitaciones, cocina y demás servicios. Puede verse. Las laves al fondo. Pregunten por el señor Fermín. 10770 9 mz.

RECIEN fabricados se alquilan los bajos de la fresca casa calle 14 número 115 entre 11 y 12. Tienen portal, sala, comedor, tres habitaciones con su baño intercalado; cocina, pantry, cuartos y servicios de criados. Para verla de 1 a 5 de la tarde; informan en la misma.
10738 12 Mz.

EN LA calle Luz próximo a Reyes, Víbora, se alquila casita nueva, tiene sala, dos cuartos, servicios y patio. Informan Teléfono A-2956. La llave en la bodega. 10764 10 mz.

CASA nueva, se alquila con jardín, portal, sala, comedor, dos cuartos, baño intercalado, cocina de gas y patio. Calle 5a. número 76, casa de una planta, bajos, entre A y B, Vedado.
10746 12 Mar.

RESIDENCIA de gusto; nueva; sala, recibidor, hall, 5 habitaciones, dos baños intercalados, habitación de criada, terraza frente y fondo, garage; habitación chofer; habitación de estudio en la torre; agua caliente en todos los aparatos. J, 211, entre 21 y 23. Teléfono F 5885.
S 1443 9 mz.

LINEA, 106 entre 4 y 6. Se alquila esta espléndida residencia: 8 habitaciones, 3 baños. 4 cuartos de criados, servicios completos, garage, traspatio, árboles frutales, motor para agua. Informan: Calzada esquina a 8. Señor Vega.
10531 10 marzo.

VEDADO se alquila M entre 15 y 17 casa jardín, portal, sala, comedor, dos cuartos y todos sus servicios. La llave en la misma de 8 a 10 y de 2 a 4. Su dueño San Rafael esquina a Espada, teléfono U-4592, de 12 en adelante.
9675 7 marzo

VEDADO. Calle 21 núm. 236-B, primer piso, altos, entre F y Avenida de los Presidentes, de brisa y sombra, a una cuadra de los tranvías de 23, se alquila esta casa nueva, de terraza, sala, saleta, dos dormitorios, comedor al fondo, baño intercalado, servicio de criados, agua fría y caliente. La enseña e informa, el encargado, en la misma todas horas, y por teléfono A 1051, señor Lazcano, Precio 60 pesos.
9248 430 8 mzo.

VEDADO. Alquilo magníficos altos, siete cuartos y demás servicios y un bajo con cinco cuartos, portal y jardín, 55 pesos. 11 entre L y M. La llave en el Colegio. 10710 7 Mar.

ALQUILO calle E 187, entre 17 y 23, un bajo construcción moderna, cuatro habitaciones y una para criados y demás comodidades, fresca; informan: entrad apor el fondo de la casa siguiente.
105509 mzo.

VEDADO. Preciosos altos en 8 y 19, terraza, sala, saleta, dos habitaciones, baño completo. Precio reajustado. Informes Gerardo Vega. 15 entre 16 y 18.
10533 8 mz.

VEDADO alquilo en la calle A entre 25 y 27 número 246 una casa con jardín, portal, sala, comedor, tres habitaciones, baño moderno y cocina de gas.
10560 9 mz.

SE ALQUILAN dos bonitos altos modernos uno con siete cuartos, dos baños, garage y demás comodidades para familia de gusto, el otro de cinco habitaciones. Informan calle 11 No. 39, esquina a 10. S 1712 18 mzo.

VEDADO calle F No. 45 B bajos, casi esquina a 21 a una cuadra de los tranvías de 23, se alquila casa nueva, jardín, portal, sala, saleta, tres dormitorios grandes, baño moderno intercalado, comedor al fondo, cuarto de criados, agua fría y caliente. Informan en la misma el encargado por teléfono A-1051. Sr. Lazcano. Precio $65.00.
10432 12 mzo

VEDADO, se alquilan los altos de la casa calle 15 entre L y M frente al Parque. Informa J. Rueda. Tel. F-1649
10316 12 mzo

MUY COMODA casa, precio reducido magnífica para los que tengan hijos en el colegio La Salle, que está muy cerca, calle 2 número 11 entre 13 y 15, Vedado Informes A-6420.
10361 10 Mz.

DESEAMOS alquilar para fines de marzo en el Vedado o Alturas de Almendares casa residencia. Preferiríamos de una sola planta, pero aceptaríamos de dos plantas siempre que el edificio fuera para una sola familia. Como mínimun necesitamos cinco dormitorios y dos baños; además, garage. Informes: a Residencia. Apartado 1003. Habana.
10591 10 mzo.

ESPLENDIDOS y nuevos altos a la brisa, en lo mejor del Vedado. Sala cerrada, antesala, terraza frente y fondo, 6 habitaciones con closes, dos baños lujosos e intercalados, dos habitaciones de criado con servicios, lavadero y clossés en la cocina, comedor hermoso y garage; toda decorada y con timbres. Informes en los bajos. J núm. 200 entre 21 y 23. Telef. F-4723.
S 1663 16 mz.

ALQUILO Vedado, espléndidos y confortables altos. Dos número 3. Terraza, recibidor, cuatro hermosos cuartos, baño moderno completo, gran comedor, cuarto y servicios criada, cocina, abundante agua. Llave bajos. Informes I-3644 y A-5620. S-1710 12 mzo

ONCE 105, entre 20 y 22, a una cuadra de los tranvías de Línea se alquila casa nueva de una sola planta, con portal, jardín, dos grandes cuartos, sala, comedor, baño moderno, cocina y patio. La llave en la bodega de Once y 22. Informan: Tel. A-1051, Sr. Lazcano.
10428 12 mzo

ALQUILERES DE CASAS

CASITAS modernas, todas cielo raso, jardín, portal, sala, dos cuartos, baño intercalado completo, cocina de gas, patio y traspatio. Calle 10 esquina a 17, Vedado. Informes: M-2863; de noche F-2124. La llave en la bodega esquina a 17.
10005 7 mz

CALLE Once número 131, Vedado. Casi esquina L, se alquila moderna casa, planta alta, cuatro cuartos, con dos baños. Bajos dos cuartos criados, garage, etc. Informan F-2124. 10153 11 mz.

CALLE 10 número 161, entre 17 y 19, Vedado, piso principal y segundo, modernos, sala, tres cuartos, closet, hall, comedor, nevera eléctrica, Frigidaire, cocina de gas cuarto y servicio criados. Llave en la bodega esquina 17. Informes M-2863; de noche F-2124. 10004 7 mz

ALQUILO alto 5a. entre A y B Vedado. Tres cuartos, sala, saleta, comedor, terraza, baño intercalado, cocina de gas, calentador, cuarto y servicio de criado. Precio: 55 pesos. Informan bodega. Teléfono F 2518. S 1631 8 mzo

23 número 352. Alquilo hermoso piso alto "Villa Flor". Llave e informes: Paseo 226, teléf. F-2615.
S-1611 9 Mz.

ALQUILO bajos M número 3, casi esquina Calzada, cerca parque Maine, sala, recibidor, comedor, tres habitaciones, habitación criados, dos baños, modernos, decorados. 70 pesos. Informan Calzada 51. F-3733.
9621 8 mz.

C, ENTRE 21 y 23

Se alquila casa con jardín, portal, sala, comedor, cnco cuartos, corredor, baño y servicio 70 pesos. Informan Teléfonos F-4252 y F-2684. S 1203 13 mz.

VEDADO

cómoda, amplia, fresca residencia, 19 y 2, bajos, portales, gran saleta, hall, gran sala, seis cuartos, tres baños, gran comedor, jardines, gran patio sombra, comedor criados, departamento plancha, despensa, 4 cuartos criados, servicio, traspatio, garage dos mquinas, pisos mármol, decorada lujosa. Precio último $250. Informan en la misma. 8663 29 Fb.

EDIFICIO TAVEL, 21 y C, ALQUILA

casa con sala, comedor, cocina y baño, con dos, tres y cuatro habitaciones, otra con sala, cuarto, cocina y baño. F-4252. Tavel. S 1200 13 mz.

CASITAS INDEPENDIENTES, $15

Calle 26 entre 27 y 29. Vedado, a una cuadra del tranvía de la calle 23, compuestas de portal, sala, cuarto, cocina, servicios sanitarios y patio independientes. Informes Manuel Rodríguez, bodega Las Mercedes, 26 y 27. Tel. A-0383.
8266 20 mz.

(3)—J. del Monte y Víbora

CHALET EN $60.00

Se alquila compuesto de terraza, sala, comedor, tres habitaciones, baño a todo lujo, pantry, cocina, cuarto de criada con baño en Juan Delgado número 3, entre General Lee y Lacret, Santos Suárez, frente a las líneas de los tranvías, pasando tres líneas de guaguas por su frente. Agua abundante. 10700 7 Mar.

SE ALQUILAN, baratos hermosos bajos compuestos de portal, sala, 2|4, comedor, cocina y servicio moderno, instalación eléctrica, gran patio. Rodríguez 59 entre S. Benigno y Flores. Tamarindo dos cuadras del tranvía. J. del Monte. Dueño I-1453. S-1761 12 mzo

ALQUILO en la Víbora, Avenida Porvenir 1, esquina a Dolores, casa moderna y muy cómoda. Jardín, portal, sala, 4 habitaciones, galería, comedor espléndido, baño completo con calentador. Lugar saludable, comunicación fácil.
10827 9 mzo

SE ALQUILA un bonito chalet en Luis Estévez número 76, también se alquila la casa Revolución 55, a dos cuadras de la Calzada. Informan Avenida de Acosta número 36. Teléfono I-1180.
S-1780 9 Mz.

ALQUILO monísimos bajos modernos en Lawton y Santa Catalina. Sala, comedor, cuatro cuartos, baño moderno, cocina gas, patio, servicios criados. Llaves altos. Informes I-3644 y A-5620.
S-1775 16 Mz.

EN TREINTA pesos, último precio, se alquilan los cómodos altos de Estrada Palma 58, esquina a Heredia. Llaves e informes en los bajos. 10419 9 Mar.

EN 30 pesos se alquilan los altos de Concepción y Acosta, con frente a la calle, dos habitaciones; sala, comedor y baño completo. S-1754 9 Mar.

ALTOS, en lo mejor, lo más sano y fresco de la Víbora se alquilan los modernos altos independientes, compuestos de sala, comedor, tres grandes habitaciones, baño intercalado moderno, cuarto, servicios con baño para criados, gran cocina, agua abundante, gran terraza al frente y otra lateral, precio 50 pesos. Juan Bruno Zayas número 19 entre Vista Alegre y Carmen. Informan en el número 15 de la esquina.
10380 8 Mz.

SOTANOS, claros y ventilados en lo más sano de la Víbora, compuestos de cuatro grandes habitaciones, dos cocinas, dos cuartos de baño con sus servicios independientes, pueden vivir ampliamente dos familias. Precio 25 pesos. Juan Bruno Zayas número 15 esquina a Vista Alegre.
10381 8 Mz.

EN LA Loma del Mazo; Patrocinio núm. 24, alquilo un piso bajo en $40.00. Jardín, portal, sala, comedor, tres cuartos y uno para criada, cocina gas. Informan teléfono FO-2164. S-1709 10 mzo

LOMA del Mazo. Se alquilan los bajos de Patrocinio número 29. Sala, comedor, 5 habitaciones, baño garage, cuarto de baño de criado, patio, etc. Informan teléfono I-2883.
S-1684 9 Mz.

VIBORA, calle O'Farrill 7 cerca paradero tranvía se alquila casa moderna, cuatro cuartos, en 65 pesos, de 3 a 6 p. m.
10317 7 Mz.

VIBORA. Acabada de pintar, se alquila la casa San Anastasio número 30, entre Santa aCtalina y Milagros, con portal, sala, saleta, cuatro cuartos y demás servicios. La llave en el 28. Informan en el teléfono F-5609. S 1719 7 mz.

ALQUILO hermosa casa situada en la calle Encarnación núm. 35, entre San Benigno y Flores, Jesús del Monte, compuesta de portal, sala, cuatro hermosas habitaciones, hall, comedor, cocina de gas y baño intercalado, cuarto y servicio de criados, garage, patio y traspatio. Informan en la misma.
10499 18 mzo.

CALZADA de Jesús del Monte 233, se alquila portal, sala, saleta, tres grandes habitaciones, baño intercalado, servicio criados; llaves e informes en la esquina de Rodríguez, frente la bodega Los Isleños. 10573 7 mzo.

SE ALQUILAN muy baratos los modernos y muy frescos altos de Correa y Flores Jesús del Monte. Informan en los bajos, teléfono I-1944. 10660 11 mz

CUARENTA y cinco pesos. Se alquilan los altos de Correa 44, esquina a San Benigno, compuestos de sala, saleta, 4 cuartos, comedor al fondo, dos baños, cocina y terraza. La llave en los bajos. Informan: O'Reilly 77. Teléfono A 3882 e I 6238. S 1724 18 mzo.

SE ALQUILA una casa calle de Estrada Palma 163, entre Juan Delgado y D'Estrampes, a media cuadra del carro y moderna. Jardín, portal, sala, comedor al fondo, cuatro cuartos, dos baños, galería, despensa, garage 65 pesos. Y otra Luz Caballero 84 con cuatro cuartos, jardín, portal, sala y comedor, agua caliente; moderna, A media cuadra del colegio Marista 50 pesos. La llave al lado. Teléfono I 5058. S 1732 7 mrzo.

SE ALQUILAN los espaciosos bajos de Marqués de la Torre número 13, sala, saleta, baño intercalado, cuatro cuartos, cocina de gas y cuarto de criados. Precio 50 pesos. Llaves e infomes en los altos.
10580 81 11 mzo

SE ALQUILA la grandiosa casa de Jesús del Monte número 358-A, con sala, saleta, patio, traspatio, seis cuartos, comedor al fondo, cuarto para criado, cocina, baño y servicios. Informan en Cárcel número 19, teléfonos M-7951, M-7777.
10568 8 mz

SE ALQUILA Reyes 10, moderna sala y tres cuartos, cerca tranvía, acera de sombra, mucha agua, $30, dos meses fondo o fiador. Propietario, Flores 92, I-5361. 10643 7 mz

SANTOS Suárez, se alquila una casita con portal, sala y un cuarto y demás servicios en 20 pesos. Informan en Durege y Enamorados, bodega.
10644 13 mz

ALQUILERES DE CASAS

FRENTE AL PARQUE DE MENDOZA 33 PESOS

En San Mariano entre Estrampes y Figueroa, casa con jardín, portal, sala, dos cuartos, baño completo, cocina y patio; a una cuadra del tranvía de Santos Suárez y a dos del cine Méndez. Otra de más comodidades; la llave en la misma; informan: Vives 200; M 3373. Riquelme.
9994 8 mzo.

SE ALQUILA una casa moderna en 30 pesos, Clavel B entre Pajarito e Infanta. La llave al lado. Informan: De[illegible]. Tel U 1520.
9975 7 mzo.

EN $45.00 VILLA LOURDES

Se alquilan hermoso altos frescos esquina Fraile Vista Hermosa con 3 habitaciones con sala, comedor, cocina, buen baño, cuarto azotea para corta familia de gusto, una cuadra de los tranvías, Calle Goicuría 24, esquina a Luis Estévez. Santos Suárez. Llave bodeguero. Informes: Hotel Luz, cuarto P 2; Constantino; de 11 y media a 2. 9812 9 mzo.

VIBORA se alquila en $32.00 la casa Buenaventura B pegado a San Francisco, con sala, comedor, 2 cuartos, servicios; la llave en la bodega. Informes: telef. A-3073.
10205 9 mz.

SE ALQUILA la casa Lawton 7, entre Dolores y Concepción, compuesta de tres cuartos, sala, comedor y demás servicios Informan Dolores 36. Precio $30.
9961 8 mz

ALQUILO San Benigno B, esquina a Santa Irene, portal, sala, comedor, tres habitaciones, baño, cocina y patio. Informa nen la misma. Teléfono A-1318.
10172 8 mz.

SE ALQUILA la magnífica y espaciosa casa de Jesús del Monte 360, casi esquina a Correa, con sala, saleta, recibidor, ocho grandes cuartos, comedor al fondo, cuarto para criado, patio, baño y servicios y una hermosa cocina. Informan en Cárcel núm. 19. Teléfonos M-7951 M-7777. 10567 9 mz

SE ALQUILA casa a 20 metros de los parques de Mendoza, Vista Alegre entre Juan Delgado y Goycuría, jardín, portal, sala, 4 cuartos, baño intercalado, agua caliente comedor al fondo, cocina y lavaderos, patio y traspatio, nueva construcción. 9838 8 marzo

SE ALQUILA la casa de Pamplona 25 bajos, tiene sala, comedor, dos cuartos, su instalación eléctrica y demás servicios. Informan en la carbonería. Su dueño de las 12 en adelante. Teléfono U-4592. 9676 7 marzo

A $18, 19 y 28 alquilo casas claras, cemento y mosaicos independientes. Informan Rodríguez 124 entre Reforma y Guasabacoa. 9841 7 marzo

EN LO MAS sano de la Víbora. Se alquila moderna casa, portal, sala, recibidor, comedor, 4 habitaciones, baño intercalado, cuarto y servicio de criados, gran patio, garage, cuarto y servicio chofer. Vista Alegre entre Luz Caballero y J. Bruno Zayas. Teléfono F-2112.
S-1417 22 Mz.

SE ALQUILAN los modernos altos de Patrocinio núm. 8, a media cuadra del Paradero de la Víbora, compuestos de terraza, sala, tres cuartos, baño intercalado, comedor, cocina de gas, cuarto y servicio de criados, corredor cubierto. Agua abundante. Precio: $65.00. Informes: Patrocinio 6; Telf. I 1748.
9958 8 mzo.

SE alquila la ventilada casa compuesta de jardín, portal, sala, comedor, siete habitaciones, baño completo intercalado, cuarto y servicio de criado, cocina, patio y traspatio propio pars gallinas en la Calzada de la Víbora a dos casas de la Estación Havana Central. Informan Teléfono I-2484. E 2048 ind. 4 sep.

(4)—Regla, Guanabacoa y Casa Blanca

EN GUANABACOA, se alquila la casa calle de Lebredo 8, con sala, saleta, cinco cuartos, patio y traspatio, frente a la línea del tranvía. Se da muy barata. La llave en la bodega de al lado.
9969 8 mz

(5)—Marianao

BUEN RETIRO 45 PESOS

Casa moderna, muy bien situada, Steinhart número 25, frente al paradero Calzad ay frente a la Avenida de Columbia; jardín, portal, sala, comedor, tres habitaciones, baño completo, lujoso cuarto y servicios de criados, cocina, patio y traspatio, muy fresca y con mucha agua; llaves al lado. Informes M-2882, G. Mauriz, San José 2-A, entre Industria y Consulado. 10783 15 mz.

SE ALQUILA en Miramar, Séptima Avenida entre 26 y 28, moderna casa con terraza, portal, sala, dos gabinetes, nueve habitaciones con closets, espléndido comedor, timbres y toma corriente en todos los departamentos, pantry, despensa, cocina, barbacoas, grandes fregaderos y lavaderos, dos garages, dos cuartos grandes para criadas con baño, cuarto independiente para chauffeur con baño también, patios, gallineros etc. Renta $250. Informan FO-1557. 10749 10 Mar.

ALQUILO cómoda csasa: jardín, portal, sala, tres habitaciones, baño intercalado, comedor al fondo, cocina, patio y traspatio. Fuentes entre C y D, a una cuadra de la línea de Playa y a otra del parque Japonés. Telf. FO 1330.
10537 7 mzo.

SE ALQUILA magnífico chalet Avenida Paz, Alturas Almendares, salones, 5 cuartos, baños, servicios, garage, jardín. Informan F-5531.
S-1698 12 mzo

BUENAVISTA. Dos cuadras del Colegio Belén; pegado paradero Orfila, con doble línea tranvías y guaguas; calle Dos número 5, alquilo casa toda mampostería, portal, sala, comedor, tres habitaciones, baño, cocina y patio; todo muy amplio y fresco. Informan: I-4433. Precio: 30 pesos. Llave cantina del paradero.
10310 8 Mz.

BUENA VISTA, Marianao, se alquila una casa de una planta, próxima al Hotel Almendares, situada en la Avenida nueve esquina a 7, que se compone de portal, sala, cuatro cuartos, closet, baño intercalado, hall, comedor, pantry, cocina, cuarto y servicios de criados. Garage para una máquina. Precio: 70 pesos mensuales y la llave la tiene José Rodríguez, en una caseta de madera que hace frente a la calle 6. Bufete de Arellano, Departamento de Admon. de lBenes. Teléfonos A 2478 y A 2218. E 441 ind. M 1.

REPARTO Almendares, Nicanor del Campo, calle 2, entre 11 y 13, casas independientes con luz, a 20 pesos; lugar céntrico, próximo a los parques y tranvías, dos cuadras del Colegio Ursulinas. Informan en las mismas. 10007 7 mz

REPARTO ALMENDARES

Se alquila el moderno chalet de dos plantas situado frente a doble línea de tranvías en la calle 9 esquina a 10, con cinco habitaciones, garage y todas las comodidades. Precio $90.00. La llave al lado. Informan en San Ignacio 50. Teléfono A-7501. 9697 8 Mar.

(6)—Cerro

SE ALQUILA la casa Calzada Buenos Aies número 4, sala, tres cuartos, comedor, hall, baño intercalado. Cuarenta pesos. 10565 10 mzo.

SE ALQUILA espaciosa casa calle Tulipán 12, Cerro, sala, antesala, cinco habitaciones, baño intercalado, salón de comer. Para sirvientas cuatro cuartos, baño, lugar para automóvil.
10489 7 mzo.

CERRO 561

Se alquilan amplias y hermosas habitaciones altas y bajas; las hay con balcón a la calle, muy baratas. 10649 9 mz

SE ALQUILA muy barata moderna casa alta de esq. en lo mejor del Cerro a una cuadra de la calzada, sala, saleta, 4 cuartos, baño intercalado, cocina. Inf. Churruca 1 A. Tel. I-3001.
S-1714 8 mzo

CERRO, en Santa Teresa e Infanta. Se alquila una casa alta muy barata y muy fresca, con sala, comedor y cuatro cuartos, cuarto de baño intercalado y cocina de gas, terraza y balcón por las dos calles. Informan Churruca y Santa Teresa. Teléfonos I-5913 e I-2784.
10357 10 Mz.

A vivir barato: espléndidos altos modernos, con sala, saleta y cuatro cuartos; una cuadra de Tejas. Cruz del Padre y Velázquez. Informan, esquina bodega. 10244 9 mz.

(B) DEPARTAMENTOS

(7)—Habana

EN AZOTEA se alquila un departamento cómodo con balcón a la calle. San José número 8 por Aguila. También hay habitaciones buenas para hombres solos.
10779 9 mz.

MONTE 2-A esquina Zulueta, alquilo amplios departamentos de dos habitaciones, vista calle, alquiler muy rebajado. Luz toda la noche. También hay habitaciones. Es casa de orden.

HABANA 85 esquina Lamparilla. Alquilo a matrimonio sin niños departamento de dos grandes habitaciones con lavabo vista calle. También habitaciones a $13, $15, $22. Punto céntrico.
10881 9 mzo

JESUS del Monte 291, casi esquina a Toyo, hermosos apartamentos modernos, altos y bajos, muy baratos. Informa: el encargado.
10583 8 mzo.

AMUEBLADOS

Casas apartamentos de 2 3 4 habitaciones. Edificios modernos, con elevador, servicio de hotel, incluyendo ropa de cama, loza, luz, teléfono. Mrs. Anita Storman Carter M-7374. Morro y Genios. Edificio Gómez. 10302 31 mz.

OBRAPIA 14

Casa de departamento, se alquilan departamento con 2 y tres habitaciones, cocina, luz, gas y servicios sanitarios privados. Informa el portero.
S-1615 30 Mz.

SE ALQUILAN departamentos, con sala, comedor, tres cuartos y demás servicios. Para verlos el encargado 17 y 4. Vedado. 9742 7 mz.

EL PALACIO DE GALIANO GRAN CASA DE HUESPEDES

Galiano 101, entrada por San José. Hay espléndidas habitaciones con vista a la calle y se da un esmerado servicio, desayuno, almuerzo y comida, desde $70.00, para matrimonios. 9452 7 mz

LA CASA IDEAL

Edificio nuevo en Paseo esquina a 25. Sala, comedor, tres amplias habitaciones con sus closets, baoo completo, agua fría y caliente, pantry, cocina y cuarto y servicios de criados. Gran confort. Sólo quedan dos por alquilar. Véalos y compare. Informes O'Reilly 11, departamento 506. Teléfono A-4817.
E 460 10 Mz.

LA RESIDENCIA MODERNA

Viva con todos los adelantos y el confort modernos en el edificio de la calle 28 y M, en el aristocrático barrio del Vedado. Visite los apartamentos sin compromiso alguno. Informes O'Reilly 11, departamento 506. Teléfono A-4817.
E 461 10 Mz.

(8)—Vedado

EN 19 ENTRE E y F, Vedado, se alquila un cómodo departamento absolutamente independiente, compuesto de dos habitaciones y baño intercalado, en 24 pesos mensuales. Pregunten en el edificio Arcos, F entre 19 y 21 por el conserje señor Fermín. 10771 9 mz.

SE ALQUILA en 28 pesos un departamento independiente al fondo de la casa 21 número 244 entre E y F Vedado. Tiene sala dos cuartos, baño y cocina. Puede verse. Pregunten al fondo por el señor Fermín. 10772 9 mz.

SE ALQUILAN a $16; $18 y $20, departamentos con dos habitaciones, servicios independientes, cocina y dos luces. Paseo 273 Vedado, teléfono A-2402.
10379 12 Mz.

DEPARTAMENTO nuevo independiente, con sala, 2 cuartos, cocina de gas, servicio y patio. Calle 5a. 76 entre A y B, Vedado.
9364 7 marzo

(C) HABITACIONES

(10)—Habana

DEL PARQUE CENTRAL

A una cuadra solamente, en Progreso 26 altos. Habitaciones y un departamento con muebles o sin ellos. Precios módicos. 10878 8 mzo

EN MONTE 157 altos se alquila una hermosa habitación, con teléfono y es muy cómoda. Informan en la misma.
10798 8 mz.

NARCISO LOPEZ 2, FRENTE

Muelle Caballería. Alquilo amplias habitaciones con vista al mar, a matrimonio sin niños u hombres solos. También hay departamentos con servicios privados.
10883 9 mzo

BONITO SALON

Se alquila con 10 metros por 26, de cielo raso y sin columnas, para cine, bailes, billares, sociedad o colegio, en Santos Suárez, Serrano 6. Teléfono I-3121.
10892 13 mzo

EN INFANTA y Concordia se alquila local propio para industria pequeña. Informan en la bodega. 10763 10 mz.

CUARTOS COMODOS

Alquilo en Omoa 14, a diez pesos, en Jesús del Monte 156. Puente de Agua Dulce ,cuartos grandes con división y luz doce pesos. Informan allí.
10522 10 mzo.

SE ALQUILA habitación a caballero respetable, único inquilino, casa familia. Corrales 121 altos esquina a Angeles, con muebles o sin ellos. 10525 8 mz.

SE ALQUILAN habitaciones en Someruelos 44 bajos, casa de moralidad.
10424 7 mzo

SE ALQUILAN cuartos y departamentos en San Francisco 17, entre San Miguel y San Rafael. 9960 8 mz

CALLE Zulueta número 32, pegado al teatro Payret, se alquilan magníficas habitaciones; Aguiar 57, frente a San Juan de Dios; Cuarteles 1; Cuba 80; Cuba 120; Compostela 110; Aguacate 122; Calzada del Cerro 607; Velázquez, 9. Gervasio 27. 10016 8 mz

OQUENDO 14, entre Neptuno y San Miguel, a 9 y 10 pesos con luz, habitaciones modernas. 10076 8 mz

PRADO 105, ALTOS

Espléndidas habitaciones para familias estables; trato familiar, excelente comida .M-8514. 10099 8 mz

EDIFICIO CUBA, EMPEDRADO 42

En este moderno edificio, se alquilan las más frescas y cómodas habitaciones, desde quince a veintidos pesos. Hay ascensor, agua abundante, luz y teléfono. Se exige moralidad y buenas costumbres.
9510 8 mz.

SE ALQUILA Angeles número 8, altos, entre Reina y Estrella, casa de moralidad una habitación amplia y muy fresca, y con abundancia de agua. Precio de situación. Teléfono A-4627.
S-1599 7 Mz.

HABITACIONES

ZULEUTA 34

alquilamos, habitaciones con o sin muebles tenemos para hombres solos, muy baratasq Hay Departamentos, frente a la calle, con agua corriente. Pasan por la puerta todos los tranvías y los precios rebajados. 10736 12 Mz.

SOL 79 habitaciones 8, 10 y 15 vista calle. 20 y 25 Cuba 46 departamento tres piezas, vista calle 28 habitaciones 12 y 18, mucho orden, luz toda la noche.
S-1538 11 marzo

(11)—Vedado

SE ALQUILAN habitaciones con vista a la calle con o sin muebles, altos de la bodega 11 y E, Vedado. F-5175.
10769 8 mzo

(D) LOCALES

(13)—Habana

FLORIDA 43. Se alquila barato local para establecimiento o depósito; está preparado para pequeña fábrica de helados. La llave bodega Florida y Esperanza. Informan F-5652. 10713 11 Mar.

BELASCOAIN 15

Gran local propio para establecimiento al frente, cinco habitaciones grandes con entrada independiente y servicio. Precio reajustado. Informan en el alto.
10501 19 mzo.

EN AGUIAR 95, entre Muralla y Teniente Rey, se alquilan amplios bajos para almacén o depósito. Informan en las oficinas de García Tuñón, Muralla y Aguiar. Tel. A 8786.
10512 7 mzo.

SE ALQUILA local propio para barbería o lechería o carnicería, mesa de billar en Bruzón 21, bodega; también se alquila una habitación en los altos; teléfono U 2973.
10490 7 mzo.

ALQUILO hermoso local para almacén, en Habana 138, casi esquina a Muralla. Tiene 450 metros de superficie. Alquiler $100. Altos botica Sarrá. Teléfonos A-4358 y M-6263. 10599 10 mz

CON CHUCHO de ferrocarril, se alquila un solar cercado con mil metros, en Pajarito y Desagüe; y una nave de 500 metros en Arbol Seco. Informa: La Vinatera, Arbol Seco y Peñalver.
10497 10 mzo.

EN MUY ventajosas condiciones, se alquila la mitad de la tienda, con su vidriera y local correspondientes, para óptica u otro giro compatible con la joyería. Darán razón en Obispo 115.
10568 9 mzo.

BONITO local, moderno, 100 metros, para cualquier establecimiento o tienda, alquilo en Infanta 8, próximo a San Lázaro, portal a la brisa. Informes: Galiano 40. Teléfono A-3161.
10619 7 mz

SERIO Y FORMAL

Gratis para establecimiento. Local 300 metros en calle céntrica cerca Parque Central. Razón única. Que no esté desocupada. A-4358. M-6263. 10598 10 mz

Comerciantes del Centro antiguo de la ciudad, piensen que los comercios y establecimientos de lujo, dentro de seis años radicarán dentro de la zona comprendida del Prado en dirección al Vedado, por ser lo más céntrico lo más concurrido y lo mejor, la calle de Neptuno será la primera, cada año mejor, en esta calle alquilo una esquina de 250 metros; se desea un buen comercio rico, se dan doce años de contrato.
Paso a informar.
Teléfono M-3095.
M. GONZALEZ
10554 11 mz.

SE ALQUILA en San José 44, un salón corrido propio para depósito o almacén o algún negocio y un segundo piso. Se da barato. Informan en el mismo de 8 a 10 1|2 y de 1 a 3 1|2.
10618 10 mz

EN BELASCOAIN 123, cerca de la Secretaría de Sanidad, el punto de más tránsito de la Habana, se alquila un local puerta de cristal, propio para consultoría, oficina, sombrerería o cualquier negocio y en el mismo un departamento interior excelente para dar comidas o tren de lavado, compuesto de dos habitaciones, cocina, comedor y patio. Informan en el mismo local. 10619 8 mz

SE ALQUILA espléndido local O'Reilly número 29, esquina a Habana, con 500 metros de superficie. Tiene planta alta y entresuelo. Propio para cualquier establecimiento. Alquiler $200. Informes: teléfonos A-4358 o M-6263, altos botica Sarrá. Se da contrato firme por dos años, prorrogable al tiempo que usted desee.
10597 10 mz

SE ALQUILA para comercio la casa Monte No. 292, salón corrido sobre columnas. Precio $80 m. o. La llave en el núm. 290; informes Ricla No. 72.
10401 8 mzo

SALA CON espléndida entrada propia para profesional o comisionista se alquila con luz y lavabo en $30. Presidente Zayas 39, altos.
10330 10 Mz.

SE ALQUILAN los bajos de Sol número 60, concluídas las reparaciones que se hicieron en la misma. Es propia para almacén o establecimiento, se dará contrato. Véanla. Informan al lado o en la bodega de la esquina y su dueño en San Miguel 86. Teléfono A-6954.
10169 7 mz.

HERMOSO local para industria y comercio; tiene 3 cuartos al fondo y mide 260 metros con vidriera y armatostes; salón sin columnas en Monte número 280, al lado del Mercado Unico. Para informes: Tel. A-9735.
10224 9 mz.

CUBA número 113. Se alquila almacén mucha capacidad poco alquiler, entrada por Cuba y Jesús María. Informan: Cuba 111 altos Telef. A-7115.
S 1673 11 mz.

SE ALQUILA una esquina compuestta de dos salones, juntos o separados, en la calle de Quinta y de la Concha, frente al antiguo mercado La Purísima. Se da en módico precio. Informan Cristina 50. Teléfono I-1597. 9728 7 Mz.

SE ALQUILA un local para establecimiento, propio para zapatería, sastrería o barbería. Informan Luz esquina a Picota, bodega. S 1602 7 mz.

AGUILA 155

Alquilo hermoso local propio para comercio próximo a Teléfonos. Informan: Gómez y Hermano, Locería "La República". Tel. A-1796.
9710 13 Mar.

SE ALQUILA

Un local de esquina en lo mejor de Neptuno para café u otra clase de establecimiento. Informan: Zulueta y Dragones, "Las Avenidas". 10297 9 ms.

ALMACEN ó DEPOSITO

600 metros alquilo espléndido local antiguo depósito de hilos Compostela 98, entre Muralla y Sol. Doy contrato. Informan: Muralla 71; teléfono A 3450.
9292 11 mzo.

10 CENTAVOS
DE 7 A. M. A 4 P. M.; Y DE 4 A 10 P. M.
15 CENTAVOS

SOLICITUDES DE TRABAJO. DIEZ CENTAVOS
DEPARTAMENTO DE ANUNCIOS CLASIFICADOS

10 CENTAVOS
DE 7 A. M. A 4 P. M.; Y DE 4 A 10 P. M.
15 CENTAVOS

M.E.C.D. 2016

SE ALQUILAN

Espléndidos y amplios locales para establecimientos mercantiles a precios sin competencia.

MURALLA No. 59, bajos, entre Habana y Compostela, excelente local superficie 400 metros cuadrados, con armatroste. Las llaves en el número 57.

CALZADA DEL MONTE, frente al Mercado Unico, entre las calles de Manglar, y Matadero, acera de la sombra. 4 locales.

CALLE HABANA 121, altos, esquina a Muralla, situación ideal para oficinas o casa de huéspedes.

Informan en Llinás 54-A, esq. Marqués González, Teléfonos U-4489 y U-2925.
E 1880 ind. 17 ag.

LOCALES

MURALLA 89

espléndida casa nueva para almacén tiene dos pisos independientes y diez cuartos para dependencia. Se alquila. Llave en La Francia, Damas 109. F-4266.
8191 7 Mz.

OFICIOS 86, ALMACEN

Se alquilan los bajos de esta casa para almacén o establecimiento, que miden 8 metros de frente por 29 de fondo. Informan en Oficios 88, almacén de Manuel Muñoz y Ca. 10431-461 31 mzo

SE ALQUILA la magnífica esquina de Muralla y Aguiar compuesta de los bajos, altos y entresuelos. Informan Baños y 19 (altos) Vedado. Teléfonos F-5261 e I-1874.
5608 14 mar

OBRAPIA 12 y 14

Se alquila un local propio para depósito o comercio; y otro propio para barbería, precio económico. Informa el portero de Obrapía número 14. S-1616 30 Mz

(14)—Barrios

ESQUINA se alquila, propia para establecimiento con un gran salón, trastienda y cuarto dependencia; otro más chico, propio para carnicería, barbería, etc. Próximos a terminarse de fabricar. Solos en magnífica barriada, cerca parque Miramar y 5a. Avenida; tranvías y ómnibus por la misma esquina. Calle 6 y A, reparto La Sierra. Informes: Monedo, en la misma.
10492 7 mzo.

SE ALQUILA una esquina para establecimiento en las calles Justicia y Rodríguez del barrio de Luyanó. También se alquilan dos casitas al lado en un alquiler módico. Llámese al teléfono A-4929.
S-1685 12 Mz.

CERRO, Atocha y Zaragoza, se alquila un local de esquina propio para Barbería, puesto, lechería o zapatería. Informan en la Bodega. Teléfono I-2784.
10356 10 Mz.

A vivir barato: una nave de 400 metros con 8 de puntal; una cuadra esquina Tejas. Informan: esquina, bodega.
10243 9 mz.

(E) GARAGES

(15)—Habana

GARAGE. Se alquila el garage y tienda de efectos de automóviles San Rafael y Soledad. Informes: San Ignacio 40, altos; Teléfono A 8701.
10555 18 mzo.

(16½)—Solicitudes de alquileres

SE DESEA alquilar por un profesional una sala o salón en el Reparto La Sierra, propio para consultas; para usar solamente por la mañana. Teléfono F-5483 de 8 a 12 a. m.
10920 13 Mz.

SE SOLICITA un local en un lugar comercial como en el paradero de Luyanó, o Aguila, desde Neptuno a San Lázaro, o por la calle de Monserrate. Su precio de $60.00 a $70.00. Informan en Campanario 233, señor Antonio Fernández. S-137 20 mzo

(F) SE NECESITAN

(17)—Criadas de mano y Manejadoras

EN ARROYO Arenas finca Lima se solicita una criada de comedor, se le paga 25 pesos. 10932 10 Mz.

SE SOLICITA una criada de manos que entienda algo de costura y que presente referencias de casa donde haya servido. Sueldo 25 pesos y ropa limpia. Calle 2 entre 15 y 17 única casa de bajos de la acera. Vedado.
10807 10 mz.

SE SOLICITA una criada para los quehaceres de la casa que sepa cocinar y sea aseada. San José 210, 2o. piso.
10897 7 mzo

NECESITO una criada de mano y una cocinera para casa de matrimonio solo; sueldo 25 pesos cada una; pero si son buenas ganarán 30 pesos. Informarán en la calle Compostela 58, bajos.
10687 7 Mar.

SE SOLICITA una criada de mano peninsular en Belascoaín 48 altos. Se da buen sueldo. 10693 7 Mar.

SE SOLICITA manejadora de color con buenas referencias para los Repartos. Informan en la calle Baños núm. 8, bajos. Entre Calzada y 5a, Vedado.
10586 8 mzo.

SE NECESITAN

SOLICITO criada de confianza para cuartos, que sepa coser y servir bien. Sin referencias es inútil llamar al teléfono FO-1058. S-1767 8 mzo

(17½)—Criadas de habitaciones y coser

SE SOLICITA una joven española para limpiar y cocinar. Informan Corrales número 112, de 12 a 1 y de 8 a 9.
10930 9 Mz.

(18)—Criados de mano

NECESITO criado de mano peninsular que pueda dar recomendación de casas particulares que trabajara antes; sueldo 40 pesos y un muchacho español para ayudante, 20 pesos. Informarán Compostela 58, bajos. 10686 7 Mar.

(19)—Cocineras

SE SOLICITA una cocinera de color, cubana, que traiga referencias, sepa cocinar y duerma en la colocación. Villa María Antonia, calle 29 entre A y B, Vedado.
10842 8 mzo

NECESITO dos muchachas españolas para cocinar y limpiar, en la misma se ofrece una cocinera de color. Agencia Montalvo 17 y F. Teléfono F-4427.
S-1769 9 Mz.

(25)—Varios

SE SOLICITA una muchachita de 13 a 15 años, para ayudar a los quehaceres de un matrimonio; sueldo $10 y ropa limpia. Condesa número 51, 2o. derecha. Teléfono M-2115 S-1774 9 Mz.

SOLICITO un socio o dos para habitación con todas comodidades y barato. Estrella 55, altos. 10766 8 mz.

SEÑORA casada de toda moralidad. Aceptaría uno o dos niños de familia decente para su manutención, cuidado y educación en su amplia casa, prefiriéndolos del interior. Escribir señora de R., Apartado 1114, Habana. 10673 8 Mar.

SEÑORITAS-AGENTES

Se necesitan que sean activas y ambiciosas por ganar dinero, para vender en la Habana un producto de belleza para la mujer. Concedemos la agencia exclusiva para la venta de este producto en pueblos y capitales del interior. Instituto DeLusand, Agente exclusivo, Joyería Marzo, Galiano 88 A . Habana.
10504 7 mzo

AGENTES Vendedores, se solicitan 30. Artículos de fácil venta a particulares, sueldo y comisión. Néstor de la Torre, Jesús del Monte 283. Piso 2o. de 4 a 6.
10354 7 Mz.

(26)—Agencias de colocaciones

LA primera de Aguiar, Agencia de Colocaciones, cuento con las mejores cocineras y cocineros; esmerado servicio de criados. Camareros y Dependientes de todos los giros; buen servicio de criados y toda clase de trabajadores: Maloja 53 Telef. A-3090. de J. Alonso.
10218 8 mz.

AGENCIA LA UNION

De Marcelino Menéndez, treinta y un años de establecida. Es la única que en cinco minutos facilita todo el personal con buenas referencias. Llamen al teléfono número A 3318. Habana 114.
S 1634 30 mzo.

(G) SE OFRECEN

(27).—Criadas de mano y Manejadoras

SE DESEA colocar una española para trabajar por horas y los quehaceres de la casa. Informan Damas número 30.
10931 9 Mz.

DESEA colocarse joven española de criada de mano o de cuartos. Teléfono F-3491. 10915 9 Mz.

SE DESEA colocar joven española de criada de manos o manejadora, es cariñosa con los niños, va al campo. Informan FO-1817. 10768 8 mz.

SE DESEA colocar muchacha peninsular de criada de manos o manejadora, sabe su obligación. I-6115.
10775-76 8 mz.

SE DESEA colocar criada española de buena presencia, sabe servir a comedor y coser un poco, tiene referencias. M-7122.
10798 8 mz.

SE DESEA colocar una joven española para criada de manos o manejadora, tiene referencias. Informan Cristo 14, bajos. 10817 8 mz.

SE DESEA colocar una joven española para criada de mano o manejadora, es formal y sabe trabajar, lleva tiempo en el país. Informan en el Tel. A-0220.
10887 7 mzo

DESEA colocarse una española de criada de mano; también se coloca para cocinar y limpiar siendo un matrimonio solo o corta familia. No duerme en la colocación. Príncipe 11-C; tel. U-4116.
10735 7 Mar.

SE DESEA colocar joven española para criada de manos, si es corta familia, cocina y limpia, tiene referencias. Informes I-4343. 10815 8 mz.

DESEA colocarse una joven española para criada de mano o manejadora, es seria, tiene buenas referencias. Informan U-6165, pregunten por Rudesinda.
10866 8 mzo

DESEA colocarse una Sra. de criada de mano, entiende de cocina, no tiene pretensiones, es formal, tiene referencias. Teléfono I-2643. 10862 8 mzo

SE OFRECE una joven peninsular para criada de mano o para manejadora o habitaciones tiene recomendación de las casas que trabajó. Tel. A-4792.
10852 8 mzo

DESEA colocarse joven española para criada de mano o manejadora, es seria y formal, tiene referencias. Informan Tel. U-4669, Berta. 10848 8 mzo

DESEA colocarse joven española de manejadora o criada de mano, sabe servir bien la mesa y sabe coser. Informan Tel. U-4669, Florinda.
10849 8 mzo

DESEA colocarse joven española de criada de mano o cocinar y limpiar a matrimonio solo, tiene referencias. Informan Tel. U-2386, Margarita.
10846 8 mzo

SE DESEA colocar para criada de mano una muchacha española, tiene buenas referencias de las casas que ha trabajado, informan Jesús María No. 23, teléfono M-2136. 10830 8 mzo

SE OFRECEN

DESEA colocarse una Sra. peninsular de mediana edad, de manejadora o criada de mano, le gustan los niños, lleva tiempo en el país, tiene buenas referencias. Tel. F-2055. 10845 8 mzo

SE DESEA colocar una muchacha española de criada de mano o de manejadora, es cariñosa con los niños, tiene referencias. I-5149. 10822-23 8 mzo

SE DESEA colocar una joven española para criada de mano o de cuartos, sabe cumplir con su obligación y zurcir y planchar, tiene referencias de las casas de donde ha trabajado, puede dormir en su casa. Informan Tel. M-3635. San Rafael 88 altos. U H 10870 7 mzo

DESEA colocarse una joven española para criada de mano o manejadora, sabe cumplir con su obligación y es formal. Informan U-2162, pregunten por Milagros. 10865 8 mzo

SE DESEA colocar una muchacha española de criada de mano o de cuartos. Tiene quien la recomiende. Llame al teléfono FO-2530. Prefiere en el Vedado o en los Repartos. 10733 7 Mar.

SE DESEA colocar una española para cuarto o manejadora. Sabe cumplir con su obligación. Desea casa de moralidad. Informan teléfono A-4807. Llame después de las 10. 10731 7 Mar.

DESEA colocarse una joven española de criada de mano o manejadora; tiene buenas referencias; prefiere casa de moralidad. Informan 10 de Octubre número 629; teléfono I-6569. 10739 7 Mar.

SE DESEA colocar una señora para manejadora o criada de mano; entiende algo de cocina; tiene referencias. Corrales 34. Teléfono M-9108. 10760 7 Mar.

SE DESEA colocar una señora de mediana edad para limpiar; entiende de cocina. Informan teléfono M-5843.
10738 7 Mar.

DESEA colocarse una joven española de criada de mano; lleva tiempo en el país. Sabe cumplir con su obligación; tiene referencias. Informan U-2162. Pregunten por Matilde. 10752 7 Mar.

JOVEN española desea colocarse para manejar un niño, o para limpiar habitaciones, lavar y planchar ropa fina; es trabajadora; sabe repasar ropa, leer y escribir. Desea casa de moralidad. Informan Lealtad 111; teléfono U-6165, pregunten por Amadora. 10755 7 Mar.

UNA JOVEN española se ofrece para criada de mano; lo mismo para cuartos o comedor; sumamente práctica, despierta; excelentes referencias de casa particular. Teléfono M-3229. 10701 7 Mar.

SE DESEA colocar una joven peninsular para criada de mano o manejadora; en la misma una señora de mediana edad para cuartos o coser en Suárez 38; teléfono A-7318. 10720 7 Mar.

JOVEN española, desea colocarse para los quehaceres de corta familia o para cuidar niños; es trabajadora; desea casa de moralidad. Informan U-6165; pregunten por Mirta. 10754 7 Mar.

DESEA colocarse una señora peninsular para criada de mano; sabe lavar y planchar y repasar ropa fina; es cumplidora y tiene buenas referencias. Desea casa de moralidad. Informan Villegas número 128; telefono A-8110. 10721 7 Mar.

MUCHACHA española se ofrece para criada de mano; es formal y cumplidora; lleva tiempo en el país; tiene quien la recomiende. Informan Villegas 128; teléfono A-8110. 10723 7 Mar.

DESEA colocarse una muchacha española de criada de mano o para el servicio de matrimonio solo; sabe cumplir con su obligación. Informan teléfono U-4669, Concha. 10725 7 Mar.

DESEA colocarse joven española buena sirvienta, para criada de mano o manejadora. Tiene referencias. Informan teléfono U-2386. 10726 7 Mar.

DESEA colocarse joven española para criada de mano o de cuartos o de comedor. Tiene referencias; lleva tiempo en el país; es serio y formal. Informan teléfono U-4669. Carmen. 10727 7 Mar.

JOVEN española desea colocarse de criada de mano o de cuarto o de manejadora. Tiene referencias; desea casa de moralidad. Informan tel. U-4669, Elvira.
10728 7 Mar.

SE DESEAN colocar dos españolas, una de mediana edad para limpiar o comedor y la más joven para limpiar o manejadora. U-1160. 10671 8 Mar.

UNA señora de mediana edad, de color, desea colocación como manejadora de niños de meses; habla el inglés y el español. Calle 2 número 260, entre Zapata y 31, Vedado. Tiene referencias. Teléfono F 4965. Clara.
10498 16 mzo.

(28).—Criadas de Habitaciones y Coser

DESEA colocarse una joven de color de criada de comedor o de cuartos, su dirección es Cuarteles 9, teléfono A-3312.
10899 9 Mz.

SEÑORA española desea colocarse en casa particular, sabe coser y zurcir y limpiar habitaciones. Informan teléfono U-2332. 10906 9 Mz.

SE OFRECE joven española para cuartos o comedor, tiene inmejorables referencias, lamen antes de las 9 o después de una 1. Tel. A-6864. 10818 8 mz.

SE OFRECE una muchacha española para criada de comedor o de cuartos y coser, desea casa de moralidad, tiene buenas referencias. Informan calle D, entre 27 y 29. Tel. F-1923.
10859 8 mzo

DESEA colocarse una joven española para criada de cuartos y coser, sabe algo de corte y tiene referencias. Informan Consulado No. 100, esquina a Trocadero. Tel. A-6531. 10838 8 mzo

SE DESEA colocar una joven española de criada de cuartos o de comedor. Lleva tiempo en el país, desea casa de moralidad; tiene buenas referencias. Informan Tenerife 72; teléfono M-8370.
10664 7 Mar.

DESEA colocarse una española para cuartos o criada de mano. tiene buenas recomendaciones en la casa donde trabajó. Informan San Nicolás 103; teléfono letra A-2977. 10732 7 Mar.

DESEA colocarse una joven para cuartos o comedor. Teléfono A-5394, Hotel Perla, San Pedro 6. 10745 7 Mar.

ESPAÑOLA de mediana edad desea una casa seria para cuartos y coser, sabe cumplir muy bien con su obligación. Informan F y 19, bajos, al lado de la bodega, Vedado. 9763 22 mz.

(29).—Criados de mano

UN JOVEN español desea colocarse en casa particular de criado de manos y sabe planchar ropa de caballeros y no tiene pretensiones, es honrado y tiene referencias. Informan teléfono U-4678.
10923 9 Mz.

UN JOVEN español se ofrece para primer criado, sabe planchar ropa de caballero, hace toda clase de ponches y cocktails, acostumbrado al servicio fino y con inmejorables referencias. Informan M-8526. 10889 9 mzo

SE OFRECEN

BUEN criado desea colocarse en casa particular. Tiene buenas referencias, no tiene pretensiones, también se coloca de portero o ayudante de chauffeur. Tiene 23 años de edad. Tel. A-5394.
10856 8 mzo

SE OFRECE un joven español para criado o cualquier otro trabajo. Tiene buenas referencias y no tiene muchas pretensiones. Informan Tel. A-9682.
10854 8 mzo

SE OFRECE un joven peninsular muy buen criado de mano; con referencias de casas conocidas; no tiene pretensiones, lo mismo se coloca de camarero o portero. Tel. A-4792. 10851 8 mzo

SE DESEA colocar un joven español de criado de manos o para lo que se presente, sin pretensiones, tiene buenas referencias. Llamen al FO-9040. Casa del doctor Menocal. 10812 8 mz.

DESEA colocarse un joven español de criado de manos, sabe servir bien y planchar ropa de caballero. Tel. M-9401.
10793 8 mz.

SE OFRECE un buen criado de mano peninsular práctico en todo buen servicio y con recomendación de casas conocidas; va a cualquier punto. Tel. A-4792.
10684 7 Mar.

CRIADO de mano acostumbrado al servicio fino, desea colocarse; sale al campo; no tiene pretensiones. Tiene referencias de buenas familias; lo mismo se coloca para limpiar oficinas y planchar ropa de caballero. Dirección: Dragones 42, café; teléfono M-6403. 10694 10 Mar.

UN JOVEN español solicita colocación de criado de mano en casa particular. Es honrado y trabajador y cumplidor de su obligación. Tiene buenas referencias. Teléfono F-4433 10740 7 Mar.

(30).—Cocineras

DESEA colocarse una buena cocinera de mediana edad, del país, no duerme en la colocación. Virtudes 156. U-3553.
10938 9 Mz.

SE DESEA colocar una cocinera de mediana edad, española, para corta familia. Sitios 116. -0928 9 Mz.

SE DESEA colocar joven española de cocinera, sabe cumplir con su obligación, hace dulces, tiene referencias. Aguila 14, A-3430. 10833 8 mzo

SE DESEA colocar una Sra. de color para cocinar a corta familia y ayudar a limpiar, informa el teléfono A-4215.
10826 8 mzo

DESEA colocarse de cocinera una joven española, lleva tiempo en el país. Teléfono A-2207. 10872 8 mzo

SE DESEA colocar una joven española para cocinar y ayudar a la limpieza. Sabe cumplir con su obligación y en la misma una recién llegada. Informan Tel. F-5697. S-1768 9 Mz.

SE DESEA colocar superior cocinera de mediana edad, repostera, muy limpia, formal y con referencias. No duerme en la colocación. M-7122. 10777 8 mz.

UNA GRAN cocinera se ofrece, conoce bien la alta cocina española y criolla, sabe de repostería, muy limpia, buenas referencias de casa particular. Teléfono M-9578. 10801 9 Mz.

SE DESEA colocar buena cocinera repostera, duerme en la colocación. Informan M-8162. 10802 8 mz.

UNA MUCHACHA de color del campo se desea colocar de cocinera, sabe cumplir con su obligación. Tel. A-7012.
10857 9 mzo

SE DESEA colocar una muchacha para cocinar y limpiar, duerme fuera. Informan F-4978. 10785 8 mz.

DESEA colocarse una señora española para cocinar y ayudar algo a la limpieza o sea para manejar en casa de moralidad y quiero buen trato, puede dar referencias. Informan en el Reparto Columbia. Teléfono FO-1789.
10774 8 mz.

SE DESEA colocar una señora mediana edad, inglesa, para cocina que sabe su obligación o para lavandera. Llame Teléfono M-7562. 10765 8 mz.

SE DESEA colocar una joven española para cocinar, sabe cocinar bien y entiende algo de repostería, es seria y trabajadora. Desea casa de moralidad. Informan U-5420. 10795 8 mz.

SE OFRECE una cocinera española, sabe bien su obligación, no duerme en la colocación, entiende de repostería, tiene inmejorables referencias. Informan Teléfono A-7536, hay otra cocinera que se ofrece para el campo. 10811 8 mz.

COCINERA española de mediana edad se coloca para comercio o casa particular, cocina española y criolla y sabe algo de repostería, es limpia y tiene recomendaciones y no duerme en la colocación. Tel. M-2462.
10890 8 mzo

UNA PENINSULAR de mediana edad, cocina y limpia. Tiene buenas referencias, en la misma se coloca una muchacha para habitaciones o manejadora. Informan Tel. M-2462. 10879 7 mzo

SE DESEA colocar una cocinera española de mediana edad, sabe cocinar bien de todo en general y de repostería, es limpia y trabajadora, sabe bien su obligación, no se coloca menos de 30 o $35 y no sale para los repartos, informan Aramburo 5, Tel. U-3939.
10876 8 mzo

SE DESEA colocar una señora de mediana edad en una casa de moralidad si es para la cocina solo mejor, y si es para poca familia no le importa que sea para todo. Carbajar, Pasaje Quintas No. 10, casa letra C.
10855 8 mzo

SE DESEA colocar buena cocinera repostera española, tiene referencias, no duerme en la colocación, solamente para la cocina. Informan A-0518.
10853 8 mzo

JOVEN española desea colocarse para cocinar y limpiar a corta familia, desea casa de moralidad, es formal y trabajadora. Informan Tel. U-2386, Valentina. 10847 8 mzo

SE DESEA colocar una cocinera de mediana edad, cocina a la criolla y a la española, sabe hacer dulces, lo mismo se coloca en casa particular que de comercio y no duerme en la colocación, vive en la calle 23 entre E y F, número 255. Si la necesita llame Tel. F-4594.
10709 12 mzo

SE OFRECE una española para cocinar o para poca familia o para todo; quiere casa de moralidad; tiene buenas referencias. Informan teléfono A-6643.
10676 7 Mar.

SE OFRECE una buena cocinera a la criolla y española; sabe hacer dulces; muy limpia y económica; pero no duerme en la colocación. Tiene referencias. Teléfono A-4792. 10681 7 Mar.

SE DESEA colocar una muchacha española para cocinar y limpiar a un matrimonio solo. Sabe cumplir con su obligación. Desea casa de moralidad; lleva tiempo en el país. Informan tel. M-5512.
10690 7 Mar.

UNA GRAN cocinera se ofrece; conoce bien la alta cocina española y criolla; sabe de repostería; muy limpia; buenas referencias de casa particular. Teléfono letra M-3229. 10702 7 Mar.

SE OFRECEN

DESEA colocarse una señora peninsular para cocinera; sabe cocinar a la criolla y a la española; es muy limpia y cumplidora; duerme en la colocación. Prefiere casa particular. Informan Villegas número 128, teléfono A-8110.
10722-23 7 Mar.

SE DESEA colocar una señora de cocinera; cocina a la española y criolla. Sabe hacer plaza. Desea casa de moralidad. Informan: Monte 157; tel. A-1651.

SE DESEA colocar una española de mediana edad para cocinar y limpiar; es seria y trabajadora. Se coloca para corta familia. Informan Egido 75; tel. M-8481.
10744 7 Mar.

SE DESEA colocar una buena cocinera de mediana edad de color. Informan teléfono FO-7353. 10670 7 Mar.

SE DESEA colocar una buena cocinera; hace dulce y plaza; no duerme en la colocación; tiene referencias. Informan: teléfono I-3765. S-1750 7 Mar.

SE OFRECE una cocinera a familia de moralidad; es práctica en el oficio y cocina a la criolla y a la española. Informan U-2162. 10755 7 Mar.

DESEA colocarse una parda de mediana edad, regular cocinera, tiene buenas recomendaciones; Real 11, Curazao, bodega El Capricho, la quiere para el campo, o finca o ingenio. Marianao.
10543 9 mzo.

SE DESEA colocar de cocinera una señora de color. San Lázaro 247. Preguntar por Joaquina. 10355 15 Mz.

COCINERA: desea colocarse una señora española; sabe cumplir con su obligación y es limpia. Informan: Calzada del Cerro 537. 10558 7 mzo.

(31).—Cocineros

DESEA colocarse un magnífico cocinero en casa particular, sabe toda clase de dulces, tiene buenas referencias. Informan teléfono M-6698. 10901 9 Mz.

UN COCINERO joven asiático y repostero desea colocarse casa particular, cocina bien a la criolla y española, cumplidor de su obligación. Informan San José 119-A, teléfono U-2251 preguntar por Mario Eng.
10909 9 Mz.

SE OFRECE un buen cocinero y repostero español para casas particulares o de comercio, es hombre solo, sale al campo, sabe las tres cocinas, agradable sazón. Luz 59. Tel. A-6525.
10860 8 mzo

SE OFRECE un cocinero repostero del país, sabe su obligación, con referencias y muy aseado. Informan Tel. A-5557.
10813 8 mz.

SE DESEA colocar un cocinero para el campo, sabe de criado de manos y fregador de máquinas. Informan Egido 35. Tel. A-8832. 10842 8 mzo

COCINERO cubano en general, referencias; voy Marianao, barrios, campo, casa particular; si pagan viajes. Teléfono M-6698, café América. Plaza del Polvorín, preguntar por Ramón.
10663 7 Mar.

UN COCINERO y repostero de color desea colocarse en casa particular o del comercio, muy limpio y sabe cumplir su obligación. Informan tel. M-2118.
10672 7 Mar.

SE DESEA colocar un cocinero español para casa particular, huéspedes, comercio, cocina española y criolla; hace varios dulces y tiene buenas referencias. Sale a las afueras. Informan Curazao 5; teléfono A-1722. 10678 7 Mar.

COCINERO joven español sin pretensiones, se coloca en casa particular o de comercio, tiene referencias de las casas donde trabajó. Informan Teléfono M-4602.
10551 9 mz.

SE DESEA colocar un buen cocinero joven, chino; cocina a la española y a la criolla; sabe de repostería; muy limpio y buenas referencias de casa particular. Teléfono M-3229. 10703 7 Mar.

COCINEROS REPOSTEROS

para casas particulares, de la Asociación de Cocineros Cubanos; si lo solicita, llame al teléfono U-1638 y será servido. Espada 109. 7729 18 mz

COCINERO joven español, se ofrece para casa particular; sabe las tres cocinas; principalmente la Francesa. Práctico en repostería y pastelería con buenas referencias de las casas que trabajó. Informan A-3090. Maloja 53, altos.
10730 7 Mar.

(33)—Chauffeurs

CHAUFFEUR español, formal y sin pretensiones, desea colocarse en casa particular o comercio; no importa ir al campo. Informan teléfono U-4682.
10918 11 Mz.

SE OFRECE un buen chauffeur joven, español, para casa particular o comercio, sabe manejar todas marcas de máquinas, tiene excelentes referencias de casas particulares y comerciales. Informan Tel. F-4317. 10925 9 Mz.

SE DESEA colocar un chauffeur de mediana edad sin pretensiones de sueldo, para cualquier camioncito de reparto. Teléfono FO-1077. Ramón.
10903 9 Mz.

CHAUFFEUR joven, serio y formal, desea colocarse particular o comercio. No tiene pretensiones y tiene quien lo recomiende. Llame al teléfono A-3444. Villegas número 13, altos. 10937 9 Mz.

CHAUFFEUR mecánico de color, sin pretensiones, desea colocarse. Tel. I-4171.
10780-81 9 mz.

CHAUFFEUR mecánico español se ofrece para casa de familias o comercio. Tiene muy buenas referencias. Informan Prado 71. Tel. M-2312.
10880 8 mzo

SE OFRECE chauffeur español con mucha práctica para casa particular o comercio, tiene referencias. Informes Barcelona 13. Tel. A-5510.
10868 8 mzo

CHOFER español se ofrece para casa particular, tiene largos años de práctica y experiencia en toda clase de automóviles, tiene buenas referencias de casas particulares, informan Tel. F-3142.
10895 8 mzo

SE OFRECE chauffeur mecánico español en casa particular o comercio; es maestro en toda clase de máquinas; no tiene pretensiones y tiene recomendación de las casas particulares que trabajó mucho tiempo. Tel. A-4792. 10682 7 Mar.

CHAUFFEUR mecánico español, maneja toda clase de máquinas; cinco años de práctica; no tiene pretensiones y tiene recomendaciones de las casas que ha trabajado. Informa en el tel. M-2372.
10699 7 Mar.

DESEA colocarse un chauffeur en casa particular o de comercio; tiene referencias. Llame al A-5232. 10748 7 Mar.

DESEA colocarse un joven cubano de chauffeur en casa particular o de comercio, tiene referencias. Tel. F-3939.
10563 7 mz.

EXPERTO chofer japonés, serio, cumplidor, desea colocarse en casa particular; entiende mecánica; tiene muy buenas referencias. Informes Teléfono I-6245.
10015 10 mz

SE OFRECEN

(34).—Tenedores de libros y Oficinistas y Empleados de Oficinas

AYUDANTE de oficina desea emplearse prefiriendo casa de comercio, tiene buena caligrafía y buenos informes, no tiene inconveniente ayudar al mostrador. Por carta a F. Pose. Teniente Rey 57.
10904 12 Mz.

TENEDORES de libros, corresponsales, traductores, inglés, francés, y español, precios convencionales, véanos en Cuba 24, Departamento número 1. Albert Naon y Cía. Habana. 10900 15 Mz.

TENEDOR de libros mecanógrafo, experto, cumplidor y con modestas aspiraciones, desea empleo en comercio u oficina, fijo o por horas. Teléfono I-6362.
10907 9 Mz.

JOVEN español, solicita empleo en oficina, contabilidad, mecanografía, buena letra y ortografía. Sin pretensiones. Francisco González, Estrella 55, altos.
10767 8 mz.

CORRESPONSAL español-inglés, con seis años de práctica en casas de Nueva York y Habana, práctico en trabajos de oficina. Solicita empleo por horas o según se requiera. Informan A-3898, Ruiz.
10669 10 Mar.

TENEDOR de libros taquígrafo y mecanógrafo se desea colocar, no tiene pretensiones, responde por su trabajo y honradez. Félix García. Av. de Bélgica 5. Teléfono A-8046. 10307-8 14 Mz.

SE OFRECE joven sin pretensiones, con conocimientos de teneduría, mecanografía e Inglés. Informan Vicente, Serrano número 100. Teléfono I-4984.
10342 8 Mz.

J. DIAZ

Ex-Contador y ExTenedor de Libros del Banco Español (Sucursal de Prado). Llevo libros de contabilidad en general. Balances, liquidaciones, montaje de oficinas, etc., etc. Honorarios módicos. Aguacate 146; Apartado 1764; Telf. M 1382.
E 1 ind. 1 Fb.

SE ofrece un taquígrafo, mecanógrafo, corresponsal en español. Sin pretensiones. Buenas referencias. También joven mecanógrafo serio y cumplidor. Sin pretensiones. Buenas referencias. Informan: Esperanza No. 113 entre Carmen y Figuras. Bodega, mediania de cuadra.
7918 17 mz.

SEÑORITA taquígrafa con conocimientos de inglés, se ofrece para trabajar en oficina o casa de comercio. Informa Margarita. Tel. A-1455. S 1654 10 mz.

COMPETENTE taquígrafa corresponsal en español con buenos conocimientos de inglés y larga experiencia, llevaría correspondencia durante dos horas en casa importante por $10.00 semanales. A 8611. Armando. 9828 20 mzo.

(35).—Varios

UN JOVEN español desea colocarse en cualquier clase de trabajo, tiene quien lo garantice. Teléfono A-5228.
1036 9 Mz.

ESPAÑOL trabajador y honrado desea colocarse de portero, sereno o para cuidar jardín o casa, no tiene pretensiones. Informan Calle L 117, altos, teléfono F-3582, Vedado. 10919 9 Mz.

ME OFREZCO a los dueños de casas para pinturas, lechadas, desconchados y todo lo que sea conservarlas en buen estado. Avise al pintor Andrés, al teléfono A-6238.
10911 9 Mz.

DESEO colocarme de encargado de casa de vecindad o conserje de oficina, tengo garantía personal, San Nicolás 98, altos, al fondo, preguntar por el pintor Andrés.
10910 9 Mz.

JOVEN español desea colocarse en un buen hotel de camarero, tiene muy buenas recomendaciones, en casas que ha trabajado o para limpiar una oficina. Informan San Lázaro 100, bodega, preguntar por Jesús Varela. Teléfono A-4975.
10914 12 Mz.

JARDINERO joven español desea trabajo en casa particular, tiene excelentes referencias de casas particulares y jardines de venta; conoce toda clase de matas. Informan en el teléfono F-4317.
10924 9 Mz.

AVISO

José Frías y López. "Alfaro" hijo. Quiropedista. Se ha trasladado a la calle de Prado No. 109 altos, entre Dragones y Tte. Rey, teléfono M-5871, consulta de 8 a 4. Días festivos de 8 a 11. En los bajos la casa de óptica "Versalles".
1083 11 mzo

SE DESEA colocar una modista en casa particular, corta por figurín y puede ayudar algo en la casa. Informan en Monserrate 27. Teléfono M-1257.
10819 8 mz.

SEÑORA española desea ropa de hombres o de niños o de señoras, en la misma para trabajar por horas después de la una de la tarde, se dan referencias. Tel. A-7927.
10832 8 mzo

SE OFRECE competente fogonero y ayudante maquinista once años práctica, discharce de Compañías americanas y nacionales, habla inglés, informes teléfono I-6982, Colmenares.
10791 8 mzo

SE COLOCA un español de mediana edad, de portero, cualquier trabajo o cuidar jardín; tiene muy buenas referencias. Informan: Tel. A-6505.
10869 8 mzo

UN MATRIMONIO español sin hijos, de mediana edad, desea colocarse para portero o encargado de casa para cualquier clase de trabajo que sea, no le importa ir al campo, tienen buenas recomendaciones. Llamen al teléfono A-1819.
10808 9 mz.

SE OFRECE un joven español práctico para camarero en hotel o casa de huéspedes o para criado de mano; sabe de jardín y fregar máquinas; ayudante cocina o cualquier otro trabajo. Tiene recomendación; teléfono A-4792.
10683 7 Mar.

SE DESEA colocar un muchacho del campo para la limpieza de casa particular o farmacia; tiene referencias. Informan teléfono U-1384; preguntar por Francisco.
10665 7 Mar.

DESEA colocarse para encargado de una casa de inquilinato o portero, sereno. Entiende de jardín mucho y un señor de mediana edad. Tiene garantías de las casas que ha trabajado. Tel. A-6505.
10429 7 mzo

UNA SEÑORA INGLESA

(40) de buen porte y referencias, distinguida, está colocada ahora con familia cubana, desea encontrar familia que vaya a Europa, después del día 25 de abril y la lleve como dama de compañía o institutriz. Referencias inmejorables, persona fina y presencia agradable, habla el español y francés. Teléfono A-3070, preguntar por la inglesa.
E-464 10 mzo

(H) COMPRA Y VENTA DE FINCAS

(36)—Urbanas

HORROROSA ganga. Se vende en 13.200 pesos, frente al nuevo parque de diversiones Luna Park, la magnífica casa Benjumeda 78, de tres plantas, techos monolíticos y a prueba de ciclón, cuatro cuadras de Belascoaín. Para verla en el tercer piso. Se admite parte del dinero. Aguila 329. 10912 10 Mz.

VEDADO CALLE 23

Magnífica casa un solar completo, jardín, portal, sala, antesala, hall, cuatro habitaciones, salón de billar, garage para dos autos, $35,500, facilidades de pago. Llamen al M-2882. Gerardo Mauriz. San José 2-A.

EN LA SIERRA $8,500

Preciosa casa estilo modernista, con garage, otro precioso chalet, frente al Parque en $14,500. Llame al M-2882. Gerardo Mauriz. San José 2-A.

VEDADO A LA ENTRADA

Bonito y moderno chalet $18,500, garage para dos autos, tres cuartos criados, sala, comedor grande, cuatro habitaciones, baño completo. Llame al M-2882. Gerardo Mauriz, San José 2-A.
10782 10 mz.

VEDADO, se venden 4 casas jardín, portal, sala, comedor, baño, patio, azotea, lavadero, 4 casas, once departamentos. Informan General Aguirre No. 1. Teléfono A-7910. Sr. Arturo Morales.
10891 20 mzo

VENDO calle Neptuno cerca Amistad 2 plantas con establecimiento $65.000, otra Cuba cerca Empedrado 3 plantas 90 mil, otra Progreso cerca de Compostela 3 plantas, otra Desagüe cerca Belascoaín 2 plantas $19.000, otra J. Delgado Sto Suárez 13.000, otra R. Enríquez, Luyanó 2 plantas 10.500, otra Libertad con garage 14.000. Sr. González, J. del Monte 10 bajos, de 1 a 5. M-8052.
S-1764 9 Mz.

VENDO a persona de gusto en la Víbora 1 cuadra de la Calzada regia casa estilo puro Renacimiento español muy lujosísima no hay otra igual en J. del Monte, jardín, portal, sala 5|4, recibidor, lujoso hall, pantry, cocina, 2 baños de familia, cuartos criados y servicios, garage $80.000. Informan Sr. González. J. del Monte 10, bajos, de 1 a 5. M-8052.
S-1763 9 mzo

COMPRO CASA

Moderna, situada de Galiano a Infanta y de Reina o Carlos III al mar, de una o dos plantas, que dé buena renta. Su precio ha de ser de diez a once mil pesos al contado. Informa: señora Cabrera. Teléfono F-5948. 10680 7 Mar.

PARA renta, linda casa nueva, cerca Malecón, rentando trescientos pesos mensuales; véndese en treinta mil pesos, pudiendo dejarse más de la mitad en hipoteca 7 por 100. Dueño: Malecón 56, entre Galiano y San Nicolás. 10666 7 Mar.

SE VENDE Reparto La Sierra, una casa de dos plantas con la mejor decoración artística para familia de gusto. Informa señor Capote. I-2936. 10679 7 Mar.

CHALET MODERNO

Se vende Ampliación Almendares la mejor calle 12 entre 4a. y 5a., propio para persona de gusto todas las comodidades garage dos máquinas; cuatro hermosas habitaciones en los altos; véanlo 20 mil pesos; 7 contado resto facilidades de pago; no corredores. FO 1969.
10493 7 mzo.

AVENIDA Chaple sin estrenar, cerca de calzada, gran propiedad, techos monolíticos, jardín, portal, sala, saleta, tres cuartos grandes, galería cerrada, baño intercalado, comedor al fondo, cocina y calentador de gas, dos cuartos criados, garage, dos máquinas, $10.500. Gran facilidad de pago. Propietario I-5361.
10642 7 mz

SE APROXIMA EL VERANO

En lo alto de la Loma Chaple, vendo por embarcar un precioso chalet de dos plantas independiente, con frente a dos calles; cada planta consta de jardín, portal, sala, tres cuartos, baño completo, comedor al fondo, cocina, cuarto y servicio de criados y garage; está sin estrenar y lujosamente decorada. Precio $11.500. Véala que es una ganga. En la misma informan, San Carlos 35. Hay quien la enseña a todas horas. Se da facilidades de pago. 10636 7 mz

REPARTO Lawton, próximo al tranvía, vendo dos casas y un solar; dejo parte en hipoteca; muy baratas. Trato directo. X-1782, Romero. Deje aviso.
10601 10 mz

VENDO casa nueva, dos pisos, sala, tres cuartos, baño intercalado, comedor, cocina gas, techos monolíticos, forma chalet, inmediata al Mercado, tres mil pesos y resto en hipoteca o plazos mensuales, módico interés. Tel. M-3310.
10518 7 mz.

SE VENDE Malecón 328, cuatro pisos, buena renta; casa nueva; techos monolíticos; pueden verla; no corredores; propia para rentar y viajar. Informes: FO 1969. Pecio $45.000. Poco contado.
10494 12 mzo.

SE VENDE en lo mejor de la Víbora, rodeado de colegios Maristas, Teresiano y de niñas Nuestra Señora de Lourdes, tres parques y lo más alto de la Habana en la loma de la brisa. Se venden casas y chalets de cuatro habitaciones, de 5 y de 9, con todas las comodidades completas, y de lo más moderno. Se dan sumamente baratas. Informan Vista Alegre 80, esquina a Juan Bruno Zayas. S 1731 7 mrzo.

SE VENDE un chalecito compuesto de jardín, portal, sala, dos cuartos, comedor, cocina y baño situado en Santos Suárez, techo de vigas en $3.500, rentando $30. A. Guerra, A-7712.
10613 13 mz

SE VENDE la casa Milagros y M. Rodríguez número 18 compuesta de jardín al frente, portal, sala, comedor, tres habitaciones, baño intercalado, hall, cocina, cuarto y servicio de criados, escalera a la azotea y patio, techo monolítico. Se da barata. Su dueño en la misma.
10552 8 mz.

SE VENDE una casa, Justicia letra C., entre Santa Ana y Santa Felicia, mide 6 metros frente por 18.50 metros de fondo. Sala, gran saleta, dos cuartos grandes, cocina y sus servicios completos. Mampostería y mosaicos. Precio: 3.500 pesos; una cuadra del tranvía. Informan en la misma José del Rey.
10495 7 mzo.

VENDO sólida casa, cerca de San Nicolás y de Vives, fabricación moderna, sala, recibidor, 2 cuartos; baño intercalado, comedor al fondo; 2 plantas escalera de mármol; muy barata. Teléfono I-2939 Sr. Chaple.
S 1669 11 mz.

NO COMPRE casas sin antes ver las mías en la calle de Hospital entre Carlos III y Zanja, lo mejor de la ciudad y modernas a precio de costo. Giraudier, Empedrado 5, teléfono M-2004 y U-4394.
6297 8 Mz.

FINCAS URBANAS

¿TIENE USTED $1.300?

Por esa cantidad le vendo moderna casa compuesta de portal, sala, dos cuartos, baño intercalado, cocina, patio y entrada para automóviles. El resto de $2.300, a razón de $15 mensuales. Informes teléfono I-3465. S 1564 29 fb

EN $14,000 vendo una casa en Reina, plaza del Vapor, renta 120 pesos un solo recibo, agua redimida. Bonito negocio, informa Francisco Fernández en Monte 2 F. 9352 29 Feb

EN LO MEJOR del Malecón vendo una casa de cuatro plantas, 11 apartamentos, en pago y otra igual a media cuadra, en $35.000. Trato con el dueño A-2259.
10337 10 Mz.

$3,700 LUJOSA casa acabada fabricar, agua, alcantarillado, luz, portal, sala, dos salones dormitorios, comedor, servicios, $1,700 reconociendo $2,000. Dolores 243 entre 12 y 13, Lawton.
10135 8 mz.

SE VENDE una casa chica de mampostería y azotea, compuesta de gran sala con dos ventanas, buen comedor, dos cuartos, gran cocina y un cuarto de baño moderno y completo, precio 3,700 o también se cambia por otra casa chica en la Habana o Jesús del Monte, dando la demasía. Cuarta letra H entre Lagueruela y Gertrudes. Víbora. Informan en la misma 6824 14 Mz.

VENDO casa de dos plantas, calle Fernandina, moderna, una cuadra del tranvía, sala, saleta, tres cuartos y un gran baño $10.000. Informan S. González, Jesús del Monte 10, bajos.
S 1743 15 mz

AVISO propietarios: compro casa de esquina que esté en buenas condiciones y que su valor no exceda de doce a quince mil pesos; para informes: Teléfono I 5913. José Suárez. 9959 15 mzo.

EN la Víbora, vendo magnífica casa con garage. 8-50x30 metros, muy fresca y cómoda, se da barata si se toma en parte de pago finca rústica o solar. Telef. I-2939 Sr. Chaple.
S 1668 11 mz.

VENDO RESIDENCIA DE LUJO EN LA VIBORA

Mucho terreno: 7 habitaciones, tres baños; garage para tres máquinas. Facilidades de pago. Informan Acosta y Agustina. Telef. I-2296.
S 1664 16 mz.

SE VENDE una casa con todas las comodidades para una familia de gusto; tiene portal, sala, recibidor, hall, comedor, tres cuartos; baño intercalado y cocina; dos cuartos de criados con su servicio y garage para dos máquinas más es de esquina con un jardín de lo mejor; mide todo el terreno 1.200; se da en catorce mil pesos; se pueden dejar 7.000 en hipoteca. Su dueño Leandro Miguel; teléfono F 4453. 9914 8 mzo.

CASITAS y solares a plazos en Batista; solares 100 pesos contado; casitas $390, resto plazos cómodos. Compro una finca rústica, pagándola con casitas y solares de la esquina D y 12. Dueño, X-1496
10047 7 mz

VEDADO. Se vende en la parte alta del Vedado calle 27 número 93 entre Baños y D una gran residencia de dos plantas con ocho habitaciones, tres cuartos de baño, garage para dos máquinas, con jardín, patio y traspatio, y 1.300 metros de terreno. Miguel F. Márquez, Empedrado número 16, altos esquina a Cuba. Teléfono A-8450.
E-430 9 Mz.

EN LO mejor de Santo Suárez se vende una casa terminada de construir, con portal, sala, saleta, cuatro cuartos, baño intercalado comedor y cocina, patio y traspatio, con servicio de criados. Su precio $7.050.00. Informan: Enamorados No. 55. Tel. I-4163.
9795 7 marzo

A dos cuadras de la Calzada de la Víbora; vendo preciosa esquina, bajos para establecimientos y altos para familias. Sólidos y frescos. Se da barata. I-2939. Sr. Chaple.
S 1667 11 mz.

(37)—Rústicas

PROXIMA A DESOCUPARSE SE ARRIENDA UNA FINCA DE TRES CABALLERIAS DE TIERRA EN LA CARRETERA DE BATABANO, A TRES LEGUAS DE LA HABANA, SEMBRADA PARTE DE ELLA DE HIERBA DEL PARAL, PROPIA PARA VAQUERIA Y ESTABLO. INFORMAN EN ESCOBAR 117, ALTOS, DE 1 A 3.
10877. 8 Mz.

VENDO dos fincas, una en Punta Brava de tres cuartos de caballería, la circundan dos carreteras; otra de cincuenta caballerías en la carretera de Artemisa; se fracciona de diez caballerías en adelante a 500 pesos por caballería. Arias; A-3932 o M-2980. Dr. Iglesias.
10691 9 Mar.

FINCA las Torres, vaquería. Se arrienda parcela de terreno propia para estancia, calle 26 y Aldecoa, Vedado. Teléfono F-1439. De 9 a 4. Calzada esquina a I. S 1723 18 mz.

EN EL Caimito del Guayabal vendo una finca rústica de una caballería, tierra de primera, muchos árboles frutales, sobre todo naranjas; tiene un chalet de primera; está en calzada. Su precio $25.000. Los vale solo la casa, sin la tierra. Informa Francisco Fernández, Monte 2-F. 10625 7 mz

SE ARRIENDA por semestre magnífica residencia campestre a 7 kilómetros de la Ciudad lugar alto, saludable, con abundante agua con todas las comodidades modernas, con buena carretera para la casa, con garage para dos máquinas, propia para pasar el verano personas de gusto o para un club. Informes Tel. I-3082.
10338 12 Mz.

SE arrienda linda finquita, mucha arboleda, carretera antes de llegar a San Antonio de los Baños; casa de vivienda de tabaco, dos piezas, tierra de primera. Renta $250.00 anuales. Sr. Chaple. Estrada Palma núm. 105. Teléfono I-2939. S. 1666 11 mz.

10 CENTAVOS
DE 7 A. M. A 4 P. M.; Y DE 4 A 10 P. M.
15 CENTAVOS

SOLICITUDES DE TRABAJO: DIEZ CENTAVOS
DEPARTAMENTO DE ANUNCIOS CLASIFICADOS

10 CENTAVOS
DE 7 A. M. A 4 P. M.; Y DE 4 A 10 P. M.
15 CENTAVOS

FOLLETIN 157

MARCEL PRIOLLET

¡Vendida.... en la Flor de su Juventud!

NOVELA

VERSION DE

FERNANDO BARANGO-SOLIS

TOMO I

De venta en las librerías "La Moderna Poesía", Pí y Margall 135 y "Cervantes", Ave. de Italia No. 62. Telfs. A-0545 y A-4958.

(Continúa)

Abril se puso a trabajar en seguida.

Levantó el ladrillo y, con la punta de su cuchillo, se puso a rascar la capa de yeso hasta dejar las vigas al descubierto.

Entonces la operación se hizo más delicada y penosa.

Felizmente el obrero no tuvo necesidad de seguir adelante.

Interrumpiendo su trabajo y a fin de hacer una primera experiencia puso la oreja en tierra y oyó claramente el sonido metálico de una voz que reconoció ser la del individuo que había esperado al pelirrojo a la salida de la estación.

Esta voz, que se percibía gracias a un providencial intersticio entre dos vigas, era autoritaria, dura, casi colérica.

Daba órdenes precisas.

Las palabras, esta vez, llegaron claramente hasta Miguel Abril.

El obrero sorprendió algunas frases.

Esbozó entonces un gesto de indignación, tornóse pálido... y continuó escuchando...

. . . .

El marqués Cirilo de Orceval —era él ciertamente el que hablaba en la habitación de abajo— había llegado a Avignon algunos días antes.

Apenas desembarcado en la "Ciudad de los Papas" se puso a buscar el convento de Santa Clotilde de que hablaba la carta que Josefina había dirigido al señor Jouvenel.

Esta carta, como se recordará, había sido hurtada arteramente por el marqués antes de que el mismo notario se enterara de su arribo.

Por ella el severo gentil-hombre se había enterado al fin de lo que había sido de la desgraciada sobre la cual quería hacer valer sus derechos absolutos de esposo.

Había sentido una feroz alegría al conocer el retiro de la marquesa. Pero al igual que cuando este hombre cruel iba a la caza sabía esperar sin impaciencias el paso de la pieza codiciada, el marqués de Orceval no había tenido prisa en ponerse en campaña.

Había madurado todo su plan. Se había hecho aconsejar por su procurador y su abogado y luego había salido con dirección a Avignon.

Allí se había enterado de que las religiosas que vivían al abrigo de los muros del convento de Santa Clotilde, pertenecían a una orden dotada de una rigurosa disciplina.

Era difícil ser admitidas en este convento. Y aún más difícil el poder salir del mismo.

Las santas mujeres, entre las que Josefina se había retirado, hacían el voto, al tomar el velo, de renunciar al mundo, a la vida y a los placeres.

Su vida estaba consagrada a la meditación y al ruego.

Entre ellas y su pasado existía una barrera infranqueable, una muralla que no podían salvar.

El marqués de Orceval se había enterado también de que el noviciado, es decir, el plazo de prueba impuesto a la que venía de nuevo, era bastante largo.

Un año y a veces más si era necesario.

Cirilo de Orceval estimaba que nunca sería tarde para arrancar a Josefina de la verdadera prisión en que ella misma se había enterrado.

Documentado de esta suerte, el marqués se presentó un día a la puerta del convento pidiendo hablar con la superiora.

No había conseguido ser recibido en seguida.

Le había sido necesario dar su nombre y su título para obtener que la monja que le había recibido se encargara de la comisión que le interesara.

Al fin en el austero locutorio donde le habían hecho entrar vió venir hacia él a una mujer de edad que le interrogó sobre los motivos de su visita.

Dejándose llevar por su natural violento, el marqués exclamó brutalmente:

—Vengo a reclamar la libertad de la marquesa de Orceval, mi mujer.

La superiora, con cristiana indulgencia, no pareció darse por ofendida por el tono empleado por su visitante.

—Señor—replicó—, esta casa no da asilo a ninguna marquesa...

"Muchas de nuestras compañeras poseían antes esta clase de títulos nobiliarios, vanos adornos de la vanidad humana. Todos han sido abandonados al traspasar la puerta del convento.

"Aquí impera la igualdad. Todas somos esclavas que nos prosternamos a los pies del Señor...

—¡Muy bien!—replicó el marqués, subyugado por la dulce majestad del discurso que acababa de escuchar.

"De todas maneras tengo la convicción de que, marquesa o no, Josefina de Orceval, mi esposa, está aquí.

—Yo no puedo responder a usted...

—Entonces...

—Si lo que usted dice es conforme a la verdad, es preciso que se resigne a considerar como muerta a la que ha llevado su nombre...

—Y lo lleva todavía; la Ley me autoriza...

—Nosotros no conocemos más que la Ley Divina.

"Esta nos dicta como un deber el respetar la voluntad de las desgraciadas que, libremente, vienen a nosotras.

—¡Esto es demasiado! De modo que, según usted, la mujer, sobre la que tengo todos los derechos, ya no me pertenece. Puede sustraerse a mi autoridad, reírse de mí, y hacerme desempeñar el ridículo papel de un marido abandonado.

"¡No! ¡No! ¡Las cosas no quedarán así! Y esta miserable Josefina...

El marqués no pudo terminar su injuriosa frase. La superiora le interrumpió diciendo:

—¡Ni una palabra más, señor! Usted hará lo que le parezca. Pero yo no consentiré en manera alguna que atente con palabras impías la austeridad de este santo lugar y el respeto que todo hombre debe a una dama...

—Esta mujer, si usted la conociera a fondo, sentiría sonrojo de considerarla como su compañera...

—La conozco puede ser mejor que usted, señor, pues yo he tenido un verdadero empeño en penetrar hasta el fondo de su alma y sondear sus sentimientos... Es una desgraciada que usted no ha sabido comprender y eso la excusa de muchas faltas...

—Usted misma reconoce sus imperfecciones...—exclamó triunfalmente el marqués.

—¿Le he dicho a usted nunca lo contrario?

—Entonces... ¿va usted a entregármela?

—¡No!

—¿Por qué?

—Porque usted no se la merece.

Un sordo gruñido, escapado del pecho del marqués de Orceval, acogió aquella respuesta.

El padre de Ricardo adivinó que la superiora había recibido las confidencias de Josefina.

Comprendió también que, a menos de emplear la violencia, tendría que salir solo del convento.

Quedóse inmóvil, hosco y lleno de rabia cuando su interlocutora se inclinó ante él, murmurando:

—No tenemos nada más que hablar... Adiós, señor.

La superiora se retiró desapareciendo como una sombra. La monja reapareció entonces y condujo al visitante hasta la cancela de la puerta que, al cerrarse, resonó de una manera extraña.

Al salir del convento, el marqués de Orceval pasó largas horas entregado a la reflexión.

Había olvidado pronto la lección que recibiera de la superiora, pues en los días siguientes se dedicó a rondar los alrededores del convento, disimuladamente como un malhechor que prepara un golpe.

Diferentes veces se escondió detrás de los árboles que coronaban una loma vecina y allí, armado de un potente catalejo, se dedicaba a espiar las idas y venidas de las hermanas y de las novicias en el patio y en el jardín de su refugio.

Reconoció claramente a Josefina, aunque sus hábitos la hacían confundible con las demás. Pero el continente dolorido de su mujer no se escapó a sus miradas.

Bien pronto hizo otro descubrimiento que le llenó de gozo.

Observó que había una ventana en la pared que daba al campo, y a la que se asomaba frecuentemente la que fué marquesa de Orceval.

Dedujo que debería corresponder a la celda que ocupaba Josefina.

Entonces quiso tener la seguridad de ello. Y la tuvo, mediante las confidencias de un viejo jardinero que trabajaba con frecuencia en el convento y al que un billete de banco hizo mover la lengua.

El anciano dió amplias noticias al marqués.

Josefa acababa su noviciado. Dentro de pocos meses tomaría el velo. Habitaba completamente sola la celda a la que correspondía la ventana que daba al campo.

Cirilo de Orceval puso entonces fin a sus observaciones. Nadie le vió más voltear alrededor del convento.

Por el contrario, pasaba largas horas dedicado a la meditación en la soledad de su habitación del Hotel del León Rojo. La indecisión del marqués era grande.

Tenía la seguridad, tal como se lo había manifestado a la superiora del convento, de que la Ley le daba los derechos más absolutos sobre la esposa que había abandonado el domicilio conyugal. Pero un hombre como Cirilo de Orceval quería evitar el escándalo que resultaría de una acción judicial.

Los diarios se ocuparían del asunto.

Una vez más, un nombre que ostentaba con orgullo, sería pasto de la curiosidad general.

Por otra parte, lo primero que haría Josefina sería aprovecharse del escándalo producido alrededor del suceso para pedir el divorcio.

Y quizás conseguiría su propósito si refería a los jueces lo que había pasado, menos de un año antes cuando el verdadero Ricardo de Orceval había sido sustituído por el infame Godofredo Forestier.

Todas estas consideraciones decidieron el ánimo del marqués a buscar otro medio para conseguir los fines que se proponía.

Este medio se le ocurrió al recordar un nombre: ¡Germán!

Y toda una época de su existencia

M.E.C.D. 2016

FINCAS RUSTICAS

SE VENDE la acción de una finca a 7 kilómetros de la Habana, con todos animales. Se da muy barata por no poder atenderla. Informan en Ayesterán 18 y medio. Teléfono U-2135 Jardín La Perla. S-1692 8 Mz.

PARA vaquería o granja, se arrienda una o más caballerías de tierra, propia para vaquería o granja, en San Francisco de Paula, carretera hasta la puerta, casa nueva, árboles frutales, mucha agua. Informan finca La Barbosa, o Compostela 58, altos. Teléfono M-4795. Piña. 9531 8 mz.

(I) COMPRA Y VENTA DE SOLARES YERMOS

SE VENDE un hermoso solar en la gran Calle 12, Ampliación de Almendares a una cuadra del parque y a dos del tranvía, rodeado de lujosos chalets y cerca del hotel, a 7 pesos. A. Guerra, A-7712, donde la Compañía vende a $9. 10611 13 mz

SE VENDE a plazos un solar en lo más alto de la Víbora, Calle O'Farrill entre Golcuría y Juan Delgado, mide 12 por 58, a $4.85. A. Guerra, A-7712. 10612 13 mz

REPARTO Lawton. Se vende una buena esquina frente los tranvías. Calle 16 y Pocito, mide 988 varas y se da buen precio; también se cede por lo que hay entregado por su dueño tener que retirarse. Informan en Dolores y 16, bodega. 10629 11 mz

GANGA. Se venden dos parcelitas de terreno; una en Arroyo Apolo en trescientos pesos y otra en la loma de Luz a seis pesos vara. Informa su dueña. Teléfono I 3744. 10584 7 mzo.

PARCELA ENTRADA VEDADO

Segregada de la esquina J y 21, con frente a 21, medida ideal 12 por 23, se vende a $45.00 metro. Facilidades de pago. Dueño días laborables: M 3848. 9220 10 mzo.

QUIROGA 1

Se vende terreno de tres esquinas, cuatro calles de 4.500 m. casa destechada por ciclón de 1926; barato, parte contado resto hipoteca. Informan: Propagandista. Monte 87. 9941 7 mzo.

VEDADO, GANGA

21 entre C y D, solar sombra 22.65 x 50 véalo y ofrezca. Cerca de Infanta, otros de 10x30, facilidades pago. Teléfonos F-2684 y F-4252. S 1202 13 mz.

MANZANA DE TERRENO EN EL VEDADO

eVndemos una próximo a Línea; también dos esquinas modernas, con establecimiento; producen buen interés; facilidades de pago. Senra y García, teléfonos M-7832 y X-1581. 10616 13 mz

Compro solares en la Quinta Avenida JORGE GOVANTES Telfs. M 9595 y A 5181. San Juan de Dios núm. 3. S 1627 10 mzo.

PARCELAS pequeñas, se venden tres en Santa Catalina y D. Strampes; una por Santa Catalina de 8x27 y dos por D'Strampes de 8x23.58 y 10.88x23.58. Dueño Belascoaín número 79, altos, de 4 a 6. Dr. Montalvo. S-1683 12 Mz.

VEDADO. Línea y Dos, sombra, se vende magn'fica esquina. Tel. FO-2387 y M-7764. Trato directo. S 1562 7 mz

VENDO en Ciénaga frente Fábrica de Tohallas 782 metros terreno a 6 pesos metro. Tiene 26 metros frente a Calzada Puentes Grandes y 26 metros frente fondo a línea ferrocarril. Marianao. Informan Blanco., Teléfono X-1430. 9958 8 mzo.

SE VENDE un gran terreno frente a la calle 23 entre 32 y el Puente Almendares. Informan teléfonos F-1439 y A-0383 S-1595 14 Mz.

SOLAR EN GANGA 558 VARAS

Se vende a $6.50 vara, calle de Ataréa, cerquita la esquina Toyo y la Calzada Jesú del Monte, vale mucho más, es negocio de ocasión. Informes Hospital 7-B, teléfono U-1802, entre Neptuno y San Miguel. Manuel Llenín. 9598 8 mz.

TERRENO en la Calzada de Infanta, a una cuadra de Carlos III, vendo un lote de esquina a la brisa, con 927 metros. Julio Cil. Teléfonos U-5523. FO-7789. S 1481 24 mz.

EN SANTOS SUAREZ

A media cuadra del tranvía vendo un solar, terreno firme y llano, situado en parte alta, propio para fabricar una buena residencia o casitas para renta, necesito vender y lo doy muy barato, es una buena oportunidad para el que tenga dinero y quiera hacer un buen negocio. Informan Tel. I-2328. 9647 8 mz.

(J) COMPRA Y VENTA DE ESTABLECIMIENTOS

DE OCASION por no ser del giro vendo bodega en Calzada, venta diaria 50 pesos, buen contrato, cómodo alquiler, muy cantinera, es una perlita, solo a compradores que no hagan perder el tiempo, daré informes, si la vé la compra. Cuenya, Monte y Cárdenas. Teléfono M-4780. 10796 20 mz.

VENDO la mejor vidriera de tabacos y cigarros de la Habana bien entendido es la mejor, 9 años de contrato, precio 8,000 pesos, venta diaria 55 pesos, no hay nada igual para hacer dinero, mucha reserva quiero en el compardor, por asuntos de familia, me obliga la venta. Cuenya, Monte y Cárdenas. café. Tel. M-4780. 10797 20 mz.

CARNICERIA. Deseo conseguir una en arrendamiento por un año con miras de compra. Llamen al A-8585. 10875 8 mzo

SE VENDE una fonda pocos días abierta centro del comercio y bancos, o se toma socio cocinero. Informan Lamparilla y Habana, lechería. Pregunten Sr. Rodríguez. 10803 8 mz.

BUEN negocio. Vendo casa de huéspedes con 20 habitaciones, todas con baño privado y vista a la calle, regios muebles poco alquiler y buen contrato, garantizo de utilidad 400 pesos mensuales. Otra más chica con 12 habitaciones y buenos muebles para una persona pobre con poco dinero. Informan Monte y Cárdenas, café. Cueñas y Vera. 10821 11 mz.

ESTABLISTAS

Se ofrece vaquería establecida en finca lindando con magnífica carretera a 20 minutos de la Habana. Reparto de 320 litros a 20 centavos. Su dueño propietario de la finca, lo cede por no poder atenderlo. Informan Teléfono I-6719, de 7 a 9 de la mañana y de 7 a 9 de la noche. 10820 8 mz.

SE VENDE un puesto de frutas en una de las mejores calles de la Habana, lugar céntrico, con seis años de contrato, local con sus servicios completos, poco alquiler, frente por frente al Ayuntamiento, en Obispo número 15-A, entre Mercaderes y Oficios, tiene buena venta. Vendo por no ser del giro. Informan en la misma. 10863 12 mzo

CAMBIO una bodega por una casa, o solar en la Habana o sus barrios, la bodega es cantinera, magnífica, próxima a los muelles. Informes: José Marrero. Aguiar 72. Tel. A-7672 y U-6212. 10450 8 mzo

VENDO un abodega en 5.000 pesos con 2.500 pesos de contado sola en la esquina, bien surtida una venta de 60 pesos diarios, cantinera, contrato 8 años alquiler 20 pesos. Informa el dueño del café de Monte número 413, entre Pila y Estévez. Teléfono A-1203. Nota: no corredores ni palucheros. 10359 10 Mz.

PARA RESTAURANT

alquilo en un gran café, en barrio muy comercial y de mucho tránsito. Para informes, M. Tamargo, San José y Belascoaín, café, de 2 a 5. 10034 8 mz

BODEGA CON $500

y 1,500 a pagar en dos años, sola en esquina, muy surtida. Informan: Alvarez y Suárez, Cerro 535, entre Tejas y Buenos Aires, o San Rafael y Oquendo, café. De 1 a 5. 10403 12 mzo

GANGA si desea hacerse de un magnífico hotel con muy poco dinero, llame a M-6446, se vende por salir del país los dueños. 6738 10 mz.

GRAN vidriera de tabacos, quincalla y billetes se vende en lo mejor de la Habana; buen contrato y fácil pago; urgente por embarcarse. Razón: Muralla 103, almacén y en el segundo piso de 7 a 8 y de 12 a 2. S. Lizondo. S 1556 12 mz

ESTABLECIMIENTOS

VENDO UNA GRAN BODEGA

Cantinera en 6.00 en la Habana, venta diaria 90 pesos, local para familia; y vendo 5 bodegas muy baratas, una en 1.300 pesos. Informes, Amistad 136, Sr. García.

VENDO UNA GRAN PANADERIA

y víveres finos en 3.500 y vendo otra en 12.000. Vende el pan 10 centavos libra y de víveres 90 pesos diarios. Informes: Amistad 136. García.

VENDO UN CAFE CANTINA EN

8.500, venta diaria 80 pesos y otro café en 20.000, en lo mejor de la Habana. Informes, Amistad 136. García.

VENDO UNA GRAN VIDRIERA

Tabacos, cigarros. Vende al mes $6.000 en $6.500. También admito socio con 300 pesos. Vendo otras más. Informes Amistad 136. García.

VENDO EN LOS MEJORES

puntos de la Habana casas de huéspedes bien amuebladas. Vendo una en San Rafael, con 22 habitaciones en 3.000 pesos. Informes, Amistad 136. García. S-1753 19 Mar.

BODEGA MUY BARATA

Vendo en Jesús del Monte con barrio para vender diario $60, sola en esquina; 6 años contrato, casa moderna, poco dinero al contado. Dueño, García, Teléfono M-7832. S 1745 8 mz

CAMBIO una bodega en la Habana para los Repartos, asuntos de familia urgentes, está sola, más informes Monte y Antón Recio, Café El Sol, Benito. 10366 7 mzo

BODEGA EN SAN RAFAEL $4.000

con 1.500 de contado, sola en esquina, 6 años contrato, 35 pesos de alquiler con una hermosa accesoria. Vale el doble. Informan: Alvarez y Suárez, Cerro 535, entre Tejas y Buenos Aires, o San Rafael y Oquendo, café. 10404 12 mzo

AVISO. Se vende un contrato por ocho años con bodega, casa de inquilinato y un local más, al lado del Consulado Español. Informan Iglesias, Monte 10, lechería. 10111 9 mz.

CEDO casa inquilinato, con cuatro accesorias y 23 habitaciones, toda alquilada, módico alquiler, buen contrato. Vendo casa huéspedes en la mejor cuadra de Prado. Dinero en hipoteca al tipo más bajo, prontitud y reserva. Fernández e Iglesias. Galiano 117 altos, esquina a Barcelona. 10524 11 mz.

¿QUIERE ESTABLECERSE?

Vendo bodega rodeada de muchas industrias, positivo negocio, poco alquiler. Comodidades para familia; buena venta, casi todo de cantina, 5 años de contrato. Si entramos en detalles verá le conviene. Precio $5.750. Doy facilidades de pago. Informan café Marte y Belona, Constantino Lodos. S-1707 8 mzo

FEDERICO PERAZA

Café Los Alpes, Reina y Rayo, Teléfono A 9374. Vendo y compro toda clase de negocios y doy dinero en hipoteca. Un hotel en $2.000; una carnicería en $2.000.

BODEGA EN CALZADA

Vende garantizados 80 pesos diarios, paga de alquiler $40; es un buen negocio para el que quier aestablecerse. Para informes: Peraza, Reina y Rayo, café. Teléfono A 9374. Los Alpes.

OTRA EN MARIANAO

Deja $250 mensuales; precio $6.500; no paga alquiler; tiene comodidades para familia. Se dan facilidades de pago. Informan: Teléfono A 9374.

VENDO BODEGAS

desde $1.000 hasta $15.000 en la Habana y sus barrios. Se dan facilidades de pago. Informa: S. Peraza, Reina y Rayo. Teléfono A 9374.

VENDO CAFES

Tengo en los muelles, en Galiano, en Reina, en Monte y en todos los barrios. Con facilidades de pago. Teléfono A 9374. Café Los Alpes.

VENDO LECHERIAS

dentro y fuera de la Habana, baratas y con facilidades de pago. Teléfono A 9374 Café Los Alpes. Peraza.

VENDO VIDRIERAS

de tabacos en todos los lugares de la Habana y de todos los precios. Tel. A 9374 Café Los Alpes. Peraza. 9986 10 mzo.

BODEGA cantinera poco dinero y alquiler, buen contrato y mucha venta, si es del giro véala que es ganga. Máximo Gómez 143, Iuanabacoa. 8614 22 Mz.

SE VENDE la bodega y puesto frutas tiene seis años contrato. Avenida de Acosta y Revolución. Víbora. 8152 7 mrzo.

(K) COMPRA Y VENTA DE ANIMALES

SRES. HACENDADOS Y COLONOS

Se venden muy baratas 16 mulas, maestras de arado y aporcadura. Pueden verse a todas horas en oncha número 3, talleres de Gancedo Toca y Cía. Pregunte por Tamargo. Teléfono I-1601. 10913 13 Mz.

HUEVOS para incubar catalanes de Prat, Wite Leghor, Rhode Island, Red, $2 docena. Tópico Sorá cura rápida y eficaz la viruela de los pollitos y aves en general. Depósito Granja Avícola Catalana. Esperanza 38. Marianao. 10332 7 Mz.

(L) AUTOMOVILES

(38)—Compra

CAMION

Compro camión de uso en buen estado, de 1 1|2 a 2 toneladas, si posible es con su tanque de hierro para riego. Dirigirse Avenida 12 esquina a calle 11, Ampliación de Almendares. Teléfono FO-2126. S-1772 14 Mz.

(39)—Venta

SE VENDE un Buick tipo sport, completamente nuevo, seis gomas nuevas y con garantía, una ganga, urge la venta por embarcarme. Informa Santa Emilia y Paz a todas horas. 10816 8 mz.

MARMON de 7 pasajeros en buenas condiciones, vendo casi regalado. Calzada y M, Vedado, garage. 10804 8 mz.

SE VENDE un Buick del 24, pintado de Duco; fuelle de lona; gomas en muy buen estado. Garage 25 y G. Teléfono letra F-3336. 10737 7 Mar.

HUDSON 7 pasajeros, acabado de pintar, y en perfectas condiciones, se vende barato. Agencia Hupmobile. Prado 23. 10382 12 mzo

AUTOCAR con cuatro gomas nuevas y en perfectas condiciones, se vende barato. Agencia Hupmobile. Prado 23. 10383 12 mzo

PACKARD $350.00

Pintura, niquelados, gomas, fuelles completamente nuevo. Motor magnífico. Véalo en el garage Empedrado entre Cuba y San Ignacio. Informes: M-9595 y A-5181. S. 1660 11 mz.

SE VENDE

Chrysler 70 tipo Brougham, (dos puertas), uno de los automóviles más bonitos de la Habana. En magníficas condiciones mecánicas. Pintura "Duco" nuevo, en dos tonos. Se vende por no necesitarlo actualmente. Precio: $1.300.00. Vean al señor Stickney o al señor López en la Agencia Chrysler. San Lázaro número 99 B, Teléfono A 2356. E 470 6mzo.

LINCOLN NUEVO $1,700

Preciosa cuña completamente nueva, verdadera ganga. También un Lincoln Sport $1,800. Ganga. Teléfonos M-9595 y A-5181. S 1653 11 mz.

AUTOMOVILES

SE VENDEN dos camiones marca Ford carrocería snuevas, del año 26 y 27. Pueden verse en Aguacate número 57. S 1740 7 mz

(LL) DINERO EN HIPOTECAS

(41)—Se ofrece

DINERO TENGO

En todas cantidades para dar en primera hipoteca, desde el 6 y medio por ciento según punto y garantía. Manzana de Gómez 552, Manuel Piñol. 10557 13 mzo.

SERIO Y FORMAL
HIPOTECAS
UNO O DOS AÑOS
- Sin interés -
RESTO DEL TIEMPO
-INTERES MODICO

Teléfonos A-4358 M-6263 - Sr. Suárez República del Brasil y Compostela - Altos. E 473 15 Mz.

HIPOTECAS

En grandes y pequeñas cantidades en primera y segunda hipotecas al mejor tipo de plaza, sobre casas construidas y en construcción en la Habana, Marianao y sus Repartos, también sobre fincas rústicas y solares yermos, brevedad y reserva, Martínez y Prieto. O'Reilly número 23, de 10 a 12 y de 3 a 5. Teléfono A-6951. E 1894 Ind. 15 ag.

HIPOTECAS $80.000 AL 7 0|0

Habana, Vedado, para los repartos y fincas rústicas, interés convencional, operaciones rápidas. Senra y García, teléfonos M-7832 y X-1581. 10615 15 mz

SERIO Y FORMAL
HIPOTECAS
NOTARIA = GRATIS
Interés módico

Teléfonos A-4358 M-6263 - Sr. Suárez República del Brasil y Compostela - Altos. E 472 15 Mz.

FACILITO préstamos en partidas chicas, sobre casas y solares Jesús del Monte, Cerro, Naranjito o Pinos. Aunque no esté liquidado totalmente el terreno. Sr. Romero X-1782, deje aviso. 10600 10 mz

SIEMPRE tengo dinero para hipotecas de casas, situadas en la Víbora, Habana y Vedado. F. Blanco Blanco, Concepción 15, altos, teléfono I-1608. 10321 10 Mz.

DINERO PARA REPARTOS

Prefiero Almendares, La Sierra, Columbia y Buenavista. Presto desde $500, $1.000, 1.500, 2.000, 2.500 a 5.000 o más, con garantía de casas. Mi teléfono es: el F. O. 2526. Más seguro, de 12 a 4. 10022 10 mz

HIPOTECAS AL 7 Y 8 POR 0|0

Doy 50 mil pesos lo mismo juntos que fraccionados. También para los repartos. Sobre solares desde 200 pesos y en fincas rústicas provincia Habana. J. Llanes, Sitios 42. Teléfono M-2632. 9826 14 marzo

PRESTO dinero. Desde 500 pesos en adelante en primeras hipotecas. no corredores. Campanario 162-A. Teléfono M-6718. Sr. Correa. 5060 7 Mz.

CLAUDIO R. ARELLANO
Dinero en Hipoteca
Tel. A-8297, Cuba, 50.

E 1768 ind. 1 Ag.

(42)—Se toma

TRASPASO crédito hipotecario por valor de $15.000.00 al 8 0|0 sobre propiedad urbana en el centro de la capital. Informan Sr. Valdés. Bernaza 29 altos, de 3 a 6 p. m. 10871 7 mzo

TOMO $4.300 AL 10 0|0

Sobre magnífica garantía en la calle de Milagros con 350 de fabricación de mampostería doble y 600 mts. de superficie. Informes Tel. I-3465. U H S-1771 7 mzo

TOMO $3.000 al 10, sobre casa nueva Guanabacoa, 11x33, rentando $60. Vendo solares Cojímar, cerca de los Baños. A. Comoglio, Amargura 62 1|2. Apartado 17, Guanabacoa. 10858 8 mzo

DINERO para hipotecas a tipo más bajo de plaza, en todas cantidades, con la mayor reserva y prontitud. Miguel F. Márquez, Empedrado 16, altos, esquina a Cuba. E. 96 Ind. 1 En.

(N) COMPRA-VENTA DE OBJETOS VARIOS

COMPRO platino, oro viejo, todo lo de fotografía, óptica, gemelos de teatro, telescopios, cruces, medallas, prendas rotas o sanas y las cambio por nuevas y las compro y toda clase de objetos. Avíseme al Teléfono A-4177, voy en seguida en mi carro. Teniente Rey número 106, frente a la Marina. 10577 7 mz.

UNA CANTINA

De vitrolite con su cafetería de lo mismo, dos vidrieras de lunch, dos cocinas de gas, una de tres hornillas y otra de una; y una mesa de billar Brunwick de carambolas nueva, se venden en Jesús del Monte número 259. 10496 7 mzo.

LUJOSO JUEGO PIEL DE BUFFALO

Legítima piel completamente nueva, propia para hotel, despacho, sociedad o recibidor, por embarcar. Galiano 3, entre Malecón y San Lázaro. 10640 7 mz

POR embarcar, máquina Remington nueva $35; silla caoba giratoria, Esclava Egipcia en madera y un busto mármol. Urge vender. Galiano 3, entre Malecón y San Lázaro. 10647 7 mz

VIDRIERA mostrador se vende en $70 enteramente nueva, dos metros y cuarto de largo. Presidente Zayas 39, altos. 10331 10 Mz.

SE VENDE una cocina de gas grande de poco uso. Informan San Lázaro 326 bajos. Teléfono U-5335. S-1697 10 Mz.

RADIO Apwaperkenp 7 bombillos, acumulador, cargador, eliminador, bocina amplión funcionando. Concordia No. 13 bajos. A todas horas. S-1706 7 mzo

PROFESORA de inglés de Londres da clases de inglés a domicilio y en su casa. Empedrado 4 esquina a Mercaderes. Teléfono M-8352. 10346 9 Mz.

COMPRA-VENTA DE OBJETOS

EXPERTO PROFESOR DE INGLES

Por un método incomparable. Sorprendentes resultados en breves lecciones. Garantizo, por escrito, que el discípulo leerá, traducirá, escribirá y hablará el inglés en pocas semanas. Clases a domicilio. Precio módico. Llame a Alvarado. A-2012. 10422 12 mzo

PROFESORA DE INSTRUCCION

Elemental y superior, con buena práctica en los procedimientos modernos y magníficas referencias, se ofrece para dar clases a domicilio. Avisos al U-1473. 10358 7 mzo

MALETAS de fibra vulcanizada con fuerte cerradura y correas. Se realizan 500 a menos de costo. El Pensamiento, Monte y Prado. 9746 14 Mz.

BAULES Y MALETAS

Tipo escaparate, camarote y bodega, maletas de cuero y fibra, sombrereras y capas de agua, se venden o se cambian por otros objetos en la casa de préstamos La Sociedad. Suárez 34. Entre Apodaca y Gloria. Telf. A 7589. S 1637 20 mzo.

EN LA Calzada de Jesús del Monte 332 se realizan por la tercera parte de su valor $15.000 de enseres y útiles para toda clase de establecimientos y son los siguientes, Armatostes, mostradores, vidrieras de varios tamaños, cajas contadoras de caudales, refrigeradores de varios tamaños, hornos de gas, ventiladores, sillas y mesas de varias clases, mamparas y varios objetos más necesarios a cualquier clase de negocio, 9326 11 marzo

CAJAS DE CAUDALES

Casi regaladas, gran surtido. Apodaca 58, entre Suárez y Revillagigedo.

PARA CAFE Y FONDA

Cantinas completas, vidrieras de todas clases. Sillas legítimas de Viena, nuevas y de uso; mesas mármol y madera, las tenemos de vitrolite de todos tamaños y toda clase de enseres. Apodaca 58, entre Suárez y Revillagigedo.

MUEBLES DE OFICINA

Burós, mesas planas y para máquina; libreros; máquinas de escribir y muchos otros objetos. Apodaca 58, entre Suárez y Revillagigedo.

MUEBLES EN GENERAL

Juegos de cuarto, sala y comedor; máquinas de coser y toda clase de piezas sueltas. Apodaca 58, entre Suárez y Revillagigedo. 9712 8 Mar.

(Ñ) ENSEÑANZAS

INGLES, taquigrafía, mecanografía, Matemáticas, correspondencia, ortografía, preparatoria, clases a domicilio, profesor Lista, exalumno de la Universidad Internacional Gregoriana. Precios convencionales. Informes teléfono U-5949. 10926 16 Mz.

PROFESORA DE CORTE Y COSTURA

Sistema Martí y de bordados, a máquina. Se ofrece para dar clases a domicilio. Teléfono F-2565. 10908 14 Mz.

BAILES, Williams. M-3643. Aprenda cinco bailes salón distintos; clases hasta dominarlos perfectamente 10 pesos; con instructor o instructora. Clases piano. Muchachas para teatro, enseñanza gratis. Academia teatral "The Williams". M-3643. 10783 4 Ab.

CLASES POR CORRESPONDENCIA

por este medio puede usted estudiar Teneduría de Libros, Cálculos Mercantiles, Taquigrafía Pitman y Ortografía. Pida folletos. Academia Roosevelt. Jesús María 121, Habana. 10706 14 Mar.

TENEDURIA DE LIBROS

Clases especiales dos horas diarias. Curso de cuatro meses. Curso completo: $20; por mensualidades, $6. Informes: Academia Roosevelt, Jesús María 121; tel. A-0509. 10705 14 Mar.

LECTURA, ESCRITURA Y ARITMETICA

Clases nocturnas para adultos, clases privadas; tres horas diarias, $4.50 al mes. Informes: Academia Roosevelt, Jesús María 121. Teléfono A-0509. 10704 14 Mar.

MARIE DAGORET, Profesora de inglés con diplomas; da tres veces semanales clases nocturnas colectivas a $4.50 al mes. También da clases diarias y a domicilio. Someruelos 13. A-5560. 10653 10 mz

ACADEMIA MORALES

Avenida de Menocal 102 (Infanta). Directores: Carlota Morales de Gutiérrez y Federico Gutiérrez Alberdi. Clases diurnas y nocturnas. Primera y Segunda enseñanza. Clases de Comercio, Ortografía Práctica, Aritmética, Mecanografía, Taquigrafía e Inglés. Mecanógrafos en un mes, enseñándoles toda clase de trabajos de oficina y distintos sistemas de máquinas de escribir. Pupilos, medio y tercio pupilos y externos. Se hacen toda clase de trabajos en máquina con expertos mecanógrafos. Tel. U-3756. 10176 11 mz.

INGLES, TAQUIGRAFA

Teneduría, Mecanografía, matemáticas, dibujo lineal y mecánico. Enseñanza a domicilio por el profesor Francisco Heitzman. Reina 30, altos. Honorarios 10 pesos mensuales. Se dan más informes por escrito o personal. 9255 26 mzo.

TENEDURIA DE LIBROS ARITMETICA MERCANTIL TAQUIGRAFIA, INGLES

y Mecanografía, son las asignaturas que desde hace cincuenta y seis años de fundada, enseña brillantemente la Academia Nacional de Estudios Comerciales "Antigua de Arcas". Enviamos prospectos por correo. Clases día y noche. Sol 56, altos, teléfono A-8632. 9474 12 mz.

ACADEMIA DE BACHILLERATO Y COMERCIO

Clases individuales y colectivas, diurnas y nocturnas

BACHILLERATO: Preparatoria, Matemáticas, Física, Gramática, Preceptiva, por profesor graduado, quince años de estudios superiores, ex-alumno, por oposición, de la Escuela de Topógrafos e Ingenieros Geógrafos de España, Química e Historia Natural por profesor que ha cursado sus estudios en la Facultad de Farmacia de Barcelona. Enseñanza teórico-práctica por los programas oficiales. Nuestro éxito en exámenes anteriores es garantía de triunfo. Referencias.

COMERCIO: Aritmética Mercantil, Gramática, Ortografía, Correspondencia, Teneduría de Libros, abarcando todas las ramas de la contabilidad y sistema centralizador para grandes empresas y bancos. Para probar en estas clases, puede el interesado asistir a dos gratuitamente.

INGLES. Preparaciones para ingreso en las Escuelas de Ingenieros, Cadetes y Normales.
ACADEMIA: EMPEDRADO 40, ALTOS, ENTRE HABANA Y COMPOSTELA. TELEFONO M-9470. 1008 8 mz

EN ANGELES número 8 altos, entre Reina y Estrella, La Ermita Couso se ofrece a dar lección de bordado a máquina en mi casa y a domicilio. También me ofrezco hacer trabajos de bordados, todo a precios muy económicos. Teléfono A-4627. S-1600 7 Mz.

APRENDA Dibujo Arquitectónico. (Delineante)- Garantizo progresos muy rápidos al que quiera adelantar. Dos horas de estudio conmigo, y sólo, todas las que usted quiera en su casa. Enseñanza exclusivamente práctica. No necesarios conocimientos previos. No gasto inicial. U 4478, para entrevistas. 9298 11 mzo.

CLASES INDIVIDUALES, DIA Y NOCHE

Teneduría, aritmética ,caligrafía, redacción, todo $6.00 mensual. Inglés, taquigrafía Pitman, mecanografía, ortografía, $6.00. Diploma y empleo final. Tel. M-9077. Nueva del Pilar 31. 6583 9 mz.

PROFESORA francesa ofrece sus servicios a la sociedad habanera, garantiza conversación en tres meses, referencias inmejorables, sistema rápido. A-4522. 10134 11 mz.

ENSEÑANZAS

MRS. TERESA MORENO
Profesora Inglesa

Ex profesora del "Colegio Francés" Colegio Alemán", "Centro de Dependientes", etc., después de larga ausencia en el extranjero, desea dar clases en su casa o a domicilio. Tel. A-6684. E 267 Feb 29

INGLES

Enseñado por profesora americana. Sorprendentes resultados en pocas semanas. El discípulo leerá, escribirá y hablará el inglés en breve tiempo. Lecciones a domicilio también. Miss Kapan. San Lázaro 318. Teléfono U 4768. 6215 9 mrzo.

GRAN ACADEMIA COMERCIAL DE IDIOMAS, TAQUIGRAFIA Y MECANOGRAFIA, UNICA PREMIADA EN EL CONCURSO PROFESIONAL CELEBRADO EL 28 DE MAYO DE 1922. COLEGIO ELEMENTAL Y SUPERIOR. DIRECTOR: LUIS B. CORRALES. LOMA DE LA IGLESIA DE J. DEL MONTE. TELEFONO I-2490. CLASES DE DIA Y DE NOCHE. INTERNOS. EN TODAS LAS LIBRERIAS Y EN ESTA ACADEMIA SE VENDE LA UNICA ARITMETICA MERCANTIL, PRACTICA. CON PROBLEMAS DE TENEDURIA DE LIBROS. MAS UTIL Y MAS BARATA QUE SE CONOCE. E 1768 Ind 1 ag.

SEÑORITA, se ofrece para dar clases de piano y solfeo en su casa o a domicilio. Precio módico. Tel. U-3108. S 1383 21 mz.

INGLES EN TRES MESES

Inglés, profesor graduado con larga experiencia tiene horas libres. Método rápido y fácil. Preparación para exámenes del Instituto, Escobar 120. M-9352. 6166 7 mz

"COLEGIO SAN ELOY"

Primera Enseñanza, Preparatoria, Bachillerato, Idiomas, Carreras Especiales y Comercio. Se admiten internos, medio internos y externos. Primelles 20, Cerro, Habana. Teléfono I-6002. Pida prospecto. E 149 Ind 31 en

Academia de inglés "ROBERTS"

MALECON 31
LAS NUEVAS CLASES EMPIEZAN EL DIA PRIMERO

Clases nocturnas seis pesos mensuales. Clases particulares por el día en la Academia y a domicilio. ¿Desea usted aprender pronto y bien el diuma inglés? Compre usted el METODO NOVISIMO ROBERTS, reconocido universalmente como el mejor de los métodos hasta la fecha publicados. Tercera edición pasta $1.50. E 2621 Ind 6 nv

ACADEMIA DE FRANCES, PIANO Y LABORES DE MANO

Se dan clases a domicilio y en la academia, con profesor y profesora titulados en París, inmejorables referencias, se hacen traducciones, Calle 4 número 253 entre 25 y 27. Teléfono F-2656. E-1773 Ind 1 Ag.

PROFESOR DE CIENCIAS Y LETRAS

Se ofrece un profesor titular de la Universidad de la Habana para dar clases de las asignaturas del Bachillerato. Informan: San Miguel, 254, E, Telf. U-3450. 6329 8 mz.

(O) HOSPEDAJES

(45)—Hoteles

HOTEL COLON

Villegas 110, entre Muralla y Sol, las habitaciones más frescas, amplias y bien amuebladas de la Habana; de 1 a 2 pesos por día, por mes de 20 a 35 pesos; hay elevador y magnífico restaurant donde por precios módicos se admiten abonados; completo orden y limpieza. Teléfono M 6305. M 5037. 6527 9 mrzo.

(46)—Casa de Huéspedes

VEDADO. Hotel de Residencias. Para personas respetables y familias que deseen vivir bien y barato, habitaciones amuebladas, desde 20 pesos mensuales, incluyendo magnífica comida, desde 50 pesos mensuales. Teléfono F-1070. 10181 31 mz.

CASA DE HUESPEDES

EN GALIANO 84, ALTOS DEL CAFE LA ISLA, TIENE VD. LAS HABITACIONES QUE NECESITA PARA SU CONVENIENCIA Y COMODIDAD. HAGANOS UNA VISITA. 10092. 7 Mz.

GRAN CASA DE HUESPEDES

La Matancera, Reina 83, esquina a Manrique, alquilo dos habitaciones en el primer piso, con y sin muebles, agua corriente, baños espléndidos, con agua caliente a todas horas, doy comida a la española. Precios moderados. Teléfono A-9069. 10575 11 mz.

"QUINTA AVENIDA", CASA DE HUESPEDES

Zulueta 71 esquina a Dragones, se alquilan amplios departamentos de dos y tres habitaciones; también hay para hombres solos desde 30, 40, 50 y 60 pesos; para familias desde 70, 80, 90, 100 y 120. Hay donde escoger; véanlas y se convencerán. Espléndida comida; se admiten abonados al comedor a 20 pesos mensuales. Se seguirá tratando a los señores huéspedes como lo hacía su antiguo dueño. Hay habitaciones con o sin muebles. Casa de toda moralidad. Teléfono A-1630. 10750 14 Mar.

PARA CASA DE HUESPEDES

y apartamentos se alquila el espacioso palacete Almendares, en Compostela número 131. Magnífico negocio para persona seria. Para más detalles, dirigirse a O'Reilly 11, departamento 506. Teléfono A-4817. E 459 10 Mz.

HOSPEDAJES

CASA PARA FAMILIAS

Hermosa residencia en una de las principales Avenidas y parte más alta del Vedado. Espléndidas habitaciones con baños privados. Excelentes comidas criolla y americana. Tranvías y Busses pasan por la puerta. Calle 17 No. 419 (altos) entre 4 y 6, Vedado. S 1063 8 mz.

HOTEL Campoamor, Obrapía 99 una cuadra parque lujosas habitaciones vista calle, muebles o sin ellos, baño caliente a todas horas, buen servicio, buena comida. Precio de situación. S-1539 11 marzo

AVISO

El Hotel Roma, de J. Socarrás, se trasladó a Amargura y Compostela, casa de seis pisos, con todo confort, habitaciones con baño, agua caliente a todas horas, a precios moderados. Teléfonos M-6944 y M-6945. Cable y Telégrafo: Romotel. Se admiten abonados al comedor. Ultimo piso. Hay ascensor. E 1753 Ind 1 Ag.

THE SAVOY

NO HAY COMO LA HABANA

para pasar un verano agradable. Numerosas familias de provincias nos visitan durante los meses de calor, pues aquí, en la loma del Vedado, hallan fresco, comodidad y distracción. THE SAVOY es un verdadero hogar, tranquilo y delicioso, rodeado de jardines. Cien metros de portales, siempre frescos y con sombra, donde las señoras se sientan a leer, coser y pasar el rato. Algunas noches se baila en los salones. Comunicación fácil con toda la ciudad y Playa de Marianao. Cerca de los tranvías y ómnibus de las calles 17 y 9; cerca de los baños de mar del Vedado. A doce minutos del Parque Central, de las tiendas de moda, teatros, cines y bancos. Precios módicos, incluyendo tres excelentes comidas diarias en mesas, separadas para cada familia. Cuartos con baño particular y closet. Reserven habitación por escrito.

VEDADO, F ESQUINA A 15
TELF. F-5270.
LA CASA DE LAS ESTATUAS

E 305 Ind 13 Fb.

HOTEL MODERNO

Situado en lo más céntrico de la ciudad, Dragones y Aguila, edificio de cinco plantas, espléndida terraza, hermoso, ventilado restaurant. Apartamentos, habitaciones, baños, agua caliente a todas horas, elevador día y noche. Apartamentos desde 70 pesos, habitaciones de cuarenta en adelante para matrimonio, habitaciones desde un peso por día. Casa seria e ideal para familias etables. Una visita y se convencerá. 10140 11 mz.

(P) PARA LAS DAMAS

PELUCAS DE SEDA

No compren hasta no ver las que se hacen en

SAN JOSE No. 12

CORDONERIA "EL ADORNO"

7436 20 feb.

MASAJE TERAPEUTICO

Matilde Alemany, graduada. Especialidad en adelgazar, artritis, reumáticas, debilidad general, circulación sangre, reconstrucción senos, rejuvenezco cutis extra. Pida hora. Gabinete: Animas 15, o domicilio. Teléfono M-2390. 8975 23 marzo

CAPUCHONES, gitanas, holandesas, mejicanas, argentinas, chinas, pierretas, cordobesas, charras, gauchos, piratas, Luis XV, Imperio, Torero, y toda clase de trajes típicos y épocas para Carnaval los alquila PILAR, Virtudes 28 entre Aguila y Amistad. Teléfono M-9392.

CORTE de pelo a sus niños por expertos peluqueros, estilo americano y francés. Niños, 50 centavos; niñas modelo Garzón, Niñón, Juana de Arco .50 cts. Señoritas 60 cts. Peluquería PILAR, Virtudes 28. Teléfono M-9382.

FUERA canas. Obtenga un hermoso color negro o castaño, usando La Favorita, tintura instantánea vegetal a base de Quina. Estuche $1. De venta en boticas y sederías. Depósito: Peluquería PILAR, Virtudes 28 Teléfono M-9392.

PARA rizar su melena Tenacillas Marcel, 60 cts.; rizadores alemanes a 5 cts.; redecillas 20 cts.; crepé 30 cts.; ganchos 5 cts. Tintura La Favorita $1.00. PILAR, Virtudes 28. Teléfono M-9392.

PILAR, Peluquería de señoras y niños; peinados $1; masajes 50 cts.; manicure 50 cts.; lavado de cabeza 50 cts.; teñido del cabello desde $5; Corte de celenas 50 cts. Trenzas, moños, postizos, cabello. Virtudes 28. Teléfono M-9392.

MANTONES de Manila: mantillas, peinetas españolas; todos colores; trajes típicos de todas naciones y pinturas, maquillaje para artistas de teatro y cine. Alquiler de disfraces para Carnava; pelucas y trajes para compañías de teatro y aficionados. PILAR, Virtudes 28 entre Aguila y Amistad. Teléfono M-9392. 8878 21 mzo.

(Q) COMPRA Y VENTA DE INSTRUMENTOS DE MUSICA

AUTOPIANO Mehlin. La mejor marca del mundo, eléctrico y de pedales y reproductor, tres meses de uso, costó $1700. Se da por embarcar al primero que venga en $700, con facilidades de pagos si tiene garantía, muchos rollos y banqueta. Informan Cuba 6, M-6246. 10916 12 Mz.

ORTOFONICA GRANADA

completamente nueva, se da muy barata. También tenemos Victrola, fonógrafos de distintas marcas, un gran surtido de discos clásicos. Háganos una visita y ahorrará dinero en Corrales y Factoría, al fondo de La Isla de Cuba, El Vesubio. M-7337. 9179 7 mz.

LA CASA Barro. Se barnizan, esmaltan y tapizan muebles, se envasan; reparación de muebles en general. San Miguel núm. 89, teléf. A-1269. S-1415 7 Mz.

INSTRUMENTOS DE MUSICA

SE VENDE

magnífica Pianola acción Standard completamente nueva, en 350. Neptuno 131 bajos. 10298 9 mz.

SE VENDE una flamante pianola de sonoras voces, con muchos rollos y banqueta. San Rafael No. 141 casi esquina Oquendo. S-1705 7 mzo

POR EMBARCAR vendo regia pianola grandes voces, muchos rollos, como nueva 260 pesos y mantón Manila costó 300 en 100. Reina 106 bajos, entre Escobar y Gervasio. 10886 7 mzo

SOLO POR DIEZ DIAS

Piano o Piano Automático, magnífico, completamente nuevo, acabado de recibir de fábrica, lo puede adquirir por $40 o $50 de entrada. Un Melodifono Superfónico —el mejor aparato fonográfico moderno— lo puede comprar pagando $8 mensuales. Esto solo puede ofrecerlo la Casa de Música más conocida de América, cuyos instrumentos son los mejores. Ofrecemos un piano de media cola, de uso, marca Pleyel, a precio de ganga. "University Society Inc." La Casa de "La Mejor Música del Mundo": Zenea (Neptuno), 182, teléfono U-5017. 8549 21 mz.

PIANOS, pianolas e instrumentos al contado y en plazos módicos. Música impresa y estudios para todos los conservatorios. Pianos de alquiler, afinaciones y reparaciones. Calidad y bajo precio. Viuda de Carreras y Ca. Prado 115. Teléfono A-3462. E 1757 Ind. 1 ag.

VICTROLAS ortofónicas a plazos, 9 pesos mensual. Autopianos $575. Pianos $198. Cambiamos Victrolas antiguas por modernas ortofónicas. Pianos de alquiler, gran taller de reparación de pianos. M. G. Salas, San Rafael 14, Teléfono A-4368. E 2693 Ind 19 nv

HOY mismo puede usted tener este piano en su casa; es admirable y encantador, suficiente para llenar su sala de hermosura y belleza; único modelo en Cuba y es marca famosa; no crea en palabra, véalo y convénzase. Lo doy barato ,en Dragones frente teatro Martí, bajos. 10104 8 mz

PIANOS y Pianolas de absoluta garantía, casi regalados; véalos y convénzanse. Facilidades de pagos La Predilecta, San Rafael 141, casi esquina a Oquendo. S 1639 30 mzo.

MANDE arreglar sus mimbres y neveras a la casa Barro, los esmaltamos con aire comprimido en todos los colores. San Miguel núm. 89, teléfono A-1269. S-1416 7 Mz.

(R) MAQUINARIAS

SE DESEA adquirir una máquina de uso para perforar pozos. Dirigirse Nueva Compañía Azucarera Gómez Mena, Manzana de Gómez 238. Tel. M-1160. 10375 9 Mz.

PRODUCTOS STEINER

Molinos de café y picadores de carne eléctricos. Los mejores del mercado. Nuevos modelos, precios económicos. Maquinaria de panadería Read. Tostadores de café Royal. Industrial Machinery Co. San Ignacio 12. Teléfono M-9030. Habana. 10055 31 mz.

(S) MUEBLES Y PRENDAS

(51)—Compra

MUEBLES A PLAZOS Y EN ALQUILER

Compramos toda clase de muebles finos, también hacemos cambio. Llame al teléfono -5820. "La Comercial", Neptuno número 153, entre Escobar y Gervasio. Las ventas para el campo no pagan envases. S-1393 1 Ab.

(52)—Venta

LIQUIDACION VERDAD

Setenta distintos modelos de registradoras, 20 por ciento en ventas al contado hasta 120 días. Doy plazos, hago cambios. No atiendo charlatanes preguntones. Campanario 89. 10564 2 mzo.

MUEBLES

Fabricados e importados para el gusto más refinados. Pueden adquirirse a plazos y en alquiler en el almacén importador de muebles y casa de préstamos "La Nueva Especial", Neptuno número 191 y 193. Teléfono U-5010 al lado del café El Siglo XX. Nota: Las ventas para el campo no pagan envase. S 863 7 mz.

PARA MUEBLES BARATOS DIAZ Y CHAO PRESTAMOS Y MUEBLES

Liquidamos a precio de verdadera ganga todas las existencias en juegos de sala, recibidor, comedor y cuarto, neveras, sillones, camas y toda clase de muebles, a plazos y al contado. Los compramos de uso pagándolos más que nadie. Facilitamos dinero en todas cantidades con módico interés; visite esta casa y se convencerá. Neptuno números 197 y 199. Teléfono U-5154. 8528 21 Ab.

ESMALTO neveras a fuego, garantizo mi trabajo como de fábrica. Hago serpentinas, esmalto, decoro barnizo, tapizo toda clase de muebles. Especialidad en mimbres. Aniceto Calvo, Villegas 83. Teléfono M-8692. 8913 23 marzo

MUEBLES EN GANGA

Gran surtido en juegos completos y piezas sueltas, juegos de cuarto 70 pesos; comedor, 75 pesos, sala o recibidor, 45 pesos, escaparates, 10 pesos con lunas 23 pesos; camas a 7 pesos, cómodas 10 pesos, seis sillas y dos sillones, 15 pesos; sillas ueltas a 1.50; sillones $2.50, mesas correderas 6 pesos y otros que no se detallan a los precios mencionados, también se compran y cambian en

"LA PRINCESA"

San Rafael 107. Teléfono A-6926. E 2777 Ind 1 Dc.

LAMPARAS EN GANGA

Se vende una lámpara de sala de bacarat, muy fina, en $300.000. Una lámpara de comedor. Una lámpara de pie de bronce, en $100, mármol de Verona, en $80 00. Puede verse en la Casa Vilaplana. O'Reilly y Villegas. E 4 Ind. 1 En.

MUEBLES Y PRENDAS

GANGA. Por embarcarme vendo escaparate, cama camera y 5 sillas. Santiago 18. 10864 8 mzo

MAGNIFICO juego de cuarto, caoba estilo Renacimiento, varios cuadros, objetos cristal bacarat finísimos y otros se reealizan por embarque familia. Vedado calle 32 ente r25 y 27. 10786-87 8 mz.

ANTES del día ocho urge vender juego cuarto sólida construcción 60 pesos, recibidor caoba y cuero once piezas 70 cuarto para Srta. decorado 75, sala muy fino 50, par sillones portal 6, cherlog cuero 11, máquina Singer 15, cama hierro 1. Reina 106 bajos entre Escobar y Gervasio. 10885 7 mzo

SE VENDE escaparate propio para muestrario o exhibición. Dimensiones 18 por 78 por 96. Informan: tel. A-3898, Ruiz. 10668 7 Mar.

JOYAS Y MUEBLES

Rosetas dobles, solitarios para señora y caballero, joyería de todas clases en oro, platino y brillantes; muebles en juegos y sueltos; ropas de todas clases; toda muy barato por ser de ocasión. La Sociedad, casa de préstamos. Suárez 34. Teléfono A 7589. S 1636 20 mzo.

JUEGO comedor nuevo, cuatro piezas. Costó mil pesos; se vende barato por embarcar familia. De 1 a 6. Flores 113, altos, Víbora, entre Cocos y Encarnación. Teléfono I-5473. 10634 7 mz

AVISO: Se venden 5 máquinas Singer, 4 y medio gabinete; y una cajón 3 son de ovillo hay una nueva y dos casi nuevas. Precio, $30 $27 $26 $17 $12, aprovechen ganga. Bernaza 8 La Nueva Mina. Telef. 3662. 10208 7 mz.

VENDO juego de comedor regio de caoba encerado ,estilo Arabe, mandado a hacer, doce piezas, como nuevo; costó 500 pesos; se da en 225 pesos. Dirección: teléfono A 9335. 9965 6 mzo.

SE ARREGLAN MUEBLES EL ARTE

Taller de reparación y reconstrucción de muebles, envases y embarques. Especialidad en pinturas, barnices y tapicería. Calle I número 9, casi esquina a Calzada. Telf. F 2312. S 1449 23 mzo.

MAQUINAS SINGER

Se venden dos de ovillo en Amistad 52, altos. 9388 12 my

QUIERE VENDER SUS MUEBLES?

Llame al Teléfono M-1129.

LA CASA DE CANGAS

Esmalto, barnizo y tapizo, envases y arreglo toda clase de muebles. Especialidad en colores. Esmalto neveras y mimbres. Compro muebles y vendo muy barato. Sitios número 4. Teléfono M-1129. S 1209 14 mz.

LA ESPECIAL"

La mueblería más grande y mejor surtida de toda la República. Salón de exposición y ventas. Neptuno número 159, entre Escobar y Gervasio. Muebles fabricados y exportados para el gusto más refinado; en "La Especial" pueden adquirir muebles a plazos y en alquiler. Hay juegos de cuarto en caoba de tres cuerpos con filete de bronce: juegos idem esmaltados en dos tonos policromados y dorados; juegos idem esmaltados y decorados en todos colores; juegos de caoba y bronce; juegos de señoritas esmaltados, policromados y decorados. Juegos de comedor estilo "Renacimiento", idem estilo Adans, idem Inglés, idem con filetes en todos estilos y a todos precios. Juegos de sala estilo "Luis XVI" dorados y con gobelinos; juegos esmaltados y policromados de todos precios. Juegos de sala con filete de bronce muy finos, idem en otros estilos, juegos de recibidor, tapizados y de rejilla a todos precios; también los hay de mimbre muy baratos. Sillones de mimbre de todos estilos y precios; mesas escritorios de todos tamaños; libreros de dos y tres hojas; sillas giratorias, juegos de oficina. Neveras de todos estilos y tamaño. Juguitos de niños esmaltados. Crees-Long tapizados y de mimbre. Lámparas de pie muy finas y muy baratas, idem de sala, saleta, cuarto y y comedor. Reloj de pared; idem de pie. Espejos dorados idem vitrinas. Sillones de portal de todos estilos, sillas de coche idem de colegio, sillas de tijera. Paravanes, alfombras de sala, saleta y cuarto, maceteros de todos estilos y precios camas de hierro y camitas de nios desde la más barata a la más fina. Sombrereras, perchas de árbol, cestos de ropa, fiambreras finas y corrientes, sillones de niño de caoba y mimbre. En piezas sueltas: escaparates de lunas, idem sin luna, camas, coquetas, cómodas, chiffonier chifo-Rober; mesas de noche aparadores, auriliares, vitrinas; mesas de correderas, mesas d emáquinas, mesas de teléfono y sillerøa de toda clase y otros muchos art6culos que no se detallan aquí. Fíjese bien que "La Especial" le hace a usted cualquier juego o muebles de encargo sin que tenga que hacer anticipo alguno. Hacemos ventas para el campo sin cobrar embalaje; damos facilidades de pago guardando la más absoluta reserva. También alquilamos muebles desde la más humilde cama de hierro hasta una lujosa residencia. Haga una visita a esta acreditada casa y saldrá complacido por su mercancía erquisita y sus precios íntimos. No se confunda.

LA ESPECIAL"

Neptuno número 159, entre Escobar y Gervasio. Teléfono U-5620 y Apartado número 2291. S-1695 1 Ab.

"LA NUEVA ARGENTINA"

Casa de Préstamos, interés desde el 1 por ciento. Liquidación de prendas procedentes de empeño por la mitad de su valor. Neptuno número 179. U-5956. S 861 7 mz.

LA SEGUNDA COMPETIDORA

Préstamos y almacén de muebles. Se realizan grandes existencias de joyería fina, procedente de préstamos vencidos, por la mitad de su valor. También se realizan grandes existencias en muebles de todas clases, a cualquier precio. Doy dinero con módico interés, sobre alhajas y objetos de valor, guardando mucha reserva en las operaciones. Visite esta casa y se convencerá. San Nicolás 250, entre Corrales y Gloria. Teléfono M-2875.

RUFINO G. ARANGO

Se compran y cambian muebles y Victrolas, pagando los mejores precios. E 1759 Ind. 1 Ag.

PARA OFICINAS Y DE OCASION

Bufetes planos y de cortinas. Archivos, cajas archivos, máquinas de escribir. La Hispano Cuba, Villegas 6. Losada. A-8054.

DINERO

No reparamos intereses. Préstamos sobre alhajas y objetos de valor.
LA HISPANO CUBA
Villegas 6, por Avenida de Bélgica antes Monserrate. Teléfono A-8054.

DE OFICINAS

Compro. A-8054. Bufetes planos y de cortinas, Archivos, cajas archivos, libreros, máquinas de escribir. La Hispano Cuba, Losada. Villegas 6. A-8054. E 2799 Ind. 1 Nv.

10 CENTAVOS
DE 7 A. M. A 4 P. M.; Y DE 4 A 10 P. M.
15 CENTAVOS

SOLICITUDES DE TRABAJO: DIEZ CENTAVOS
DEPARTAMENTO DE ANUNCIOS CLASIFICADOS

10 CENTAVOS
DE 7 A. M. A 4 P. M.; Y DE 4 A 10 P. M.
15 CENTAVOS

M.E.C.D. 2016

LA ESPAÑA DE HOY

Diálogo con el Doctor Carlos Manuel de la Cruz

Por MANUEL AZNAR

Mi distinguido y admirado amigo:

Leí con más estupefacción su segunda que su primera carta. Aquella podía ser resultado de un instante de malhumor, explicable en cualquiera. Esta es producto de alguna reflexión. Y sigo preguntándome: ¿es posible?

Vamos, no a discutir, ni a polemizar; vamos a llevar nuestras discrepancias por el cauce del diálogo. Así lo demanda nuestra amistad, con la que tanto me honro.

Vamos a dialogar **pirenaicamente,** según usted quiere. Me place que sea así. Y procuro hacerlo siempre sin salirme del límite sentimental que marca el Pirineo. Si alguna vez sobrepaso ese límite, será por error; en ocasiones, admirado amigo, el espíritu es un poco débil y la carne un poco flaca. Vamos a dialogar pirenaicamente. Ahora no dirá usted que mis lectores desconocen sus puntos de vista. Usted los ha expuesto muy elocuentemente y con suficiente amplitud.

"En Madrid existe el propósito, según Aznar—dice usted—de erigir un monumento a Simón Bolívar y en embrión está el de Máximo Gómez. Lo celebramos. Prueba ello, si todo esto se realiza, que la España de hoy, no es la de ayer".

¿Y era precisa esta prueba para llegar a tal conclusión? Mas, de esto, que es lo más importante de nuestro diálogo, he de escribir aparte y un poco más extenso. El monumento a Bolívar, distinguido doctor, no es un propósito: es ya una realidad en el taller del escultor y en los hornos de fundición; muy pronto estará terminado. El de Máximo Gómez está todavía en bocetos.

Continúa su carta:

—"El monumento en tierra española a esos **Libertadores** no es igual al Monumento al Soldado Español en tierra cubana. Bolívar y Máximo Gómez no hollaron el suelo español. Ellos merecen un recuerdo en cualquier país. Y en España no rememoran tristes sucesos. Representan a lo sumo los soldados de la libertad. Podemos asegurar que en España no se podrá levantar un monumento a su **invasor el Francés**".

Por lo visto, doctor, los enemigos, en su concepto, se dividen en dos clases: los que huellan el suelo enemigo y los que no lo huellan. Los que lo huellan, no merecen consideración monumental; los que no lo huellan, sí. Pero además, ¿de quién era, políticamente, el suelo que Bolívar, Gómez y Maceo conquistaron en su santo afán de libertad y de independencia? En España, en la España de hoy, Bolívar y Gómez no rememoran tristes sucesos; pero no porque las guerras en que los dos fueron caudillos de liberación fuesen incruentas, que la sangre española corrió a torrentes, sino porque esas personalidades insignes de la América hispana representan para los españoles de hoy algo más que el episodio militar, algo más que un momento de encendida guerra; representan ideales de justicia y de democracia a los cuales vive adherido nuestro corazón. Por eso, y porque son cimas de la raza hispánica, a pesar de haber combatido a España, a la España oficial, se les alzan monumentos en mi Patria. Si sólo nos acordaráramos de los combates de entonces, "rememorarían tristes sucesos". Pero por encima de los combates hay cosas eternas y universales. Y ahora, dígame: ¿tiene algo que ver la guerra de invasión napoleónica en la Península con las guerras de España en América? De cuándo acá fué el Ejército Español un Ejército invasor? No reste usted, indeliberadamente, la máxima gloria al Ejército cubano. Fué ese Ejército el conquistador, fué ese Ejército el gran invasor, hasta el punto de que la operación más famosa, la más ardua, la más arriesgada y la que coronó eternamente de laureles a las tropas cubanas, recibe típica y concretamente el nombre de "INVASION". ¿Vamos ahora a comparar una guerra como la de los franceses en España, con otra en que dolorosamente luchaban entre sí amigos, camaradas y aun familiares muy cercanos? ¿Nada quiere decir en el sentido de definir el carácter civil de la guerra, el hecho de encontrarse españoles en las filas libertadoras y cubanos en las que mandaban los Capitanes Generales? No, no; comparar ambos sucesos históricos es una manera, como otra cualquiera, de salirse por la tangente.

Pero sobre todo esto, quiero reiterar nuevamente el recuerdo de que no hemos sido nosotros quienes hemos dicho que se levante en la Loma de San Juan un monumento al Soldado Español; ha sido un Coronel cubano, un magnífico militar cubano, veterano de la Guerra de Independencia, combatiente en cien combates, aguerrido, enemigo jurado de los españoles durante la guerra, y su hermano en la paz; un Coronel, para el cual —eríjase o no el monumento en Santiago—hay a estas horas una columna de agradecimientos y de afectos en el corazón de cada español.

Volvemos a copiar de la carta:

"Los retratos (de los Capitanes Generales), al recibirlos, tenemos que colocarlos de algún modo, con señalada distinción, o ponerle a cada efigie un epitafio en relación con su conducta con el cubano. Esto provocaría un agravio al español. Y poner al retrato un elogio, sería una burla cruel al cubano".

En primer término, repetiré que esos retratos tienen un valor de documento histórico, exclusivamente. No hay que ponerlos con ninguna distinción señalada, ni colocarles epitafios, ni elogios, ni nada. Así se entiende en todas partes. Así figuran en Méjico y en el Perú los retratos de todos los Virreyes. Esto es tan obvio, que no comprendo la obstinación del doctor Carlos Manuel de la Cruz. Pero si se les quiere poner—cosa inusitada—ese epitafio de que habla mi distinguido interlocutor, bien seguro puede estar de que no será mi sentimiento español el que se ofenda. ¿Por qué había de ofenderse? Además, conviene dejar bien sentado que esa colección de retratos ha sido reiteradamente solicitada de Madrid por personalidades cubanas, residentes allí y residentes aquí; por personalidades que en ocasiones presiden corporaciones científicas netamente cubanas. El Gobierno de Madrid no ha hecho otra cosa que acceder gentilmente al gentilísimo ruego formulado desde Cuba.

Finalmente, dice la carta:

"La devolución de los trofeos de España a Cuba que motivó también por nuestra parte una aclaración, señala el señor Aznar que es bastante frecuente entre pueblos amigos. Conformes. Pero, dejando las cosas en su lugar. Esto es, no tergiversando el valor histórico que pueda tener el trofeo, porque de lo contrario se convierte en arma de pasión y de rencor. Y esto es lo que ha ocurrido con la Bandera que Primo de Rivera nos envía como la originaria y legítima que Céspedes utilizó al iniciar la revolución de 1868. Esa Bandera está en la Cámara de Representantes con un acta suscrita por Manuel Sanguily, Salvador Cisneros Betancourt, etcétera. De ser cierta la afirmación del Gobierno de Madrid, es falsa entonces esa Acta. Y ahí surge el problema".

No sé qué sentimiento especial, mi querido doctor, le hace ver problemas por todas partes. No surge, opino yo, ningún problema. A lo sumo, un mero problema de investigación. El Gobierno de Madrid opina que aquella que el Embajador de Cuba solicitó con tanta insistencia, es la Bandera de Céspedes. Cuba tiene motivos para pensar que no lo es. Pues bien. Con ordenar un estudio serio del asunto, consultar a las personas que deban ser consultadas—ahí está, entre otras, el venerable Figueredo, autor de uno de los libros inmortales sobre la guerra del 68—y sentenciar definitivamente, asunto concluído. Y si ni siquiera se investiga, adóptese como fallo concluso el del Acta. Nada más. Constantemente se ponen a debate y discusión cuestiones de esta índole, y al fin se resuelve de acuerdo con los datos históricos, sin que nadie piense en rencores. Francamente, no encuentro resquicio alguno por donde pueda presentarse **el problema.** Si me equivoco, perdón. Pero yo entendía que este género de asuntos corresponden a la clase de los sometidos a discusión serena entre gentes bien enteradas. ¿No es así? Confieso mi yerro.

Y ahora, doctor Carlos Manuel de la Cruz, nos queda el asunto del título que figura al frente del "Centro Gallego". Ese "Muy Ilustre" le tiene a usted mortificado. Yo creía que de eso no íbamos a discutir en serio, que no era posible discutir el asunto en serio. No suponía que hiciera usted hincapié en tal cosa. Pero ya que apronta usted nada menos que títulos, artículos, partidas y leyes, dialogaremos también sobre el "Muy Ilustre". Pero será mañana, porque esto va resultando ya demasiado largo. Hasta mañana.

Cuente siempre con el afecto invariable y con la sincera admiración de su devoto amigo

Manuel AZNAR.

SANCHEZ TOCA Y BERGAMIN ARREMETEN CONTRA EL PROYECTO DE NUEVA CONSTITUCION ESPAÑOLA, EN IMPORTANTES ACTOS PUBLICOS MADRILEÑOS

TANTO EL DISCURSO DE SANCHEZ TOCA, EXPRESIDENTE DEL SENADO, PRONUNCIADO ANTE EL REY, COMO EL DE BERGAMIN, CAUSARON ENORME EFECTO EN LA OPINION

AMBAS PERSONALIDADES DEL LLAMADO ANTIGUO REGIMEN FUERON REPETIDAS VECES LLAMADAS A COLABORAR EN EL GOBIERNO DE PRIMO DE RIVERA Y SE NEGARON A COOPERAR EN UN REGIMEN QUE JUZGAN ANTICONSTITUCIONAL

LOS DISCURSOS FUERON PRONUNCIADOS EN LAS ACADEMIAS DE LA LENGUA Y DE JURISPRUDENCIA, COMO HOMENAJE A CANOVAS DEL CASTILLO

EL SEÑOR BERGAMIN, EXPRESIDENTE DE LA CAMARA FUE EL QUE HABLO MAS FUERTE Y MAS CLARO, DISTINGUIENDOSE EN SU DISCURSO ATAQUES, YA VELADOS YA DIRECTOS QUE FULMINO CONTRA EL MILITARISMO

HENDAYA, frontera franco-española, marzo 6. (U.P.) — Se ha prestado a grandes comentarios en toda España el discurso pronunciado ayer por don Joaquín Sánchez de Toca, presidente de la Academia de Ciencias Morales y Políticas, en la sesión especial celebrada en la Real Academia de la Lengua Española, para conmemorar el centenario del natalicio del estadista don Antonio Cánovas del Castillo, asesinado en Santa Agueda en 1897.

El discurso de Sánchez de Toca se dedicó principalmente a la defensa de la Constitución de 1876, y señaló normas para el respeto a la misma. El párrafo final de la oración de Sánchez Toca fué:

"La hora presente es propicia para reclamar que los textos fundados en dicha Constitución imponen a todos, en primer término, los mayores respetos y la máxima circunspección humana al juramento prestado".

La presencia del Rey Alfonso en el acto aumenta la importancia de las declaraciones.

LA PERSONALIDAD

No es solo el Sr. Sánchez de Toca el que arremete despiadadamente en un acto público contra el proyecto del dictador Primo de Rivera de dar a España una nueva Constitución que suplante a la de 1876, en suspenso en sus efectos desde el 13 de septiembre de 1923. El señor Bergamín también acomete contra ese proyecto y le ha servido de tribuna la Real Academia de Jurisprudencia, de la que es presidente, en la sesión solemne dedicada a conmemorar el mismo centenario del natalicio de Cánovas del Castillo.

En la opinión pública han producido el efecto apetecido las dos manifestaciones. Tanto Sánchez de Toca como Bergamín son personas respetabilísimas del llamado antiguo régimen, cuya colaboración ha solicitado repetidamente el marqués de Estella y, repetidamente también, le ha sido negada. No quiere Bergamín, expresidente de la Cámara de Diputados, ni tampoco Sánchez de Toca, expresidente del Senado, ambos conservadores de abolengo, cooperar a una labor dictatorial que consideran anticonstitucional y no han guardado eufemismos para hacerlo saber así a Primo de Rivera.

CONTRA EL MILITARISMO

El señor Bergamín atacó más recio que Sánchez de Toca. Censuró el militarismo y dijo estas palabras, que merecieron doble salva de aplausos y de bravos, otorgados por una concurrencia compuesta de todas las clases sociales, especialmente de la elevada, y en la que figuraban muchas damas.

"Cánovas mató el militarismo y acabó con los pronunciamientos militares, — recalcó el señor Bergamín.— ¿Había acaso en su tiempo militar de mayores prestigios que don Arsenio Martínez Campos? Fué el iniciador de la Restauración. Terminó dos guerras civiles. Pues sólo una vez formó gobierno y eso, con la aquiescencia, con el consentimiento, con el beneplácito de Cánovas. Y además, sin que en ningún momento hiciese ni intentase nada que significase mengua para la autonomía del poder civil. Pero es porque Cánovas tenía a este respecto un pensamiento que se condensaba en una frase suya, que ahora voy a glosar. Quería un ejército disciplinado, fuerte, unido, pero un ejército para la Nación y para el Rey".

DE ACUERDO EL REY

He aquí cómo se expresó el señor Bergamín al referirse a la Constitución de 1876:

"Culmina la labor de Cánovas en la Constitución del año 1876. Esa Constitución, tan debatida y comentada en los momentos actuales. Esa Constitución, que se reputa vieja y que, por vieja, quiere remozarse, pero que ha demostrado, a través de los tiempos, que no necesita reforma alguna para que se incorporen a ella las manifestaciones y modalidades que determina el progreso moderno. Esa Constitución, que no fué promulgada en la forma en que lo han sido todas las leyes posteriores, que no tiene la fórmula de que "las Cortes han decretado y Nos hemos sancionado lo siguiente..." La Constitución dice: "De común acuerdo con las Cortes constituídas, hemos decretado y sancionado lo siguiente..."

"Es un pacto de las dos soberanías. La popular y la de la Cámara.

"Esa Constitución tiene la ventaja de que se adapta a todas las transformaciones que los tiempos modernos exigen. Su artículo 13 define los derechos individuales del hombre. Los artículos 4, 5, 6 y 7, las garantías. El 11 proclama el catolicismo como la religión oficial de España y establece la tolerancia para otros cultos.

"El desenvolvimiento de estos principios lo deja la Constitución a las leyes complementarias, orgánicas que pueden sufrir transformación para no estar en pugna con las realidades del momento. Todo sin necesidad de alterar la Constitución".

JURO LA CONSTITUCION

Terminó el Sr. Bergamín en esta forma:

"Cuando algunos extremistas de la izquierda y de la derecha, no quieren rendirse a la sabiduría de la Constitución, olvidan cómo se dió, para qué se dió y en qué momentos nació y vino a la vida política española.

"Cuando cobmaten algunas derechas que contenga la tolerancia de cultos, olvidan que Cánovas no hizo una concesión a la escuela conraria, sino a la unidad religiosa, porque entonces había en España libertad de cultos.

"Esa Constitución está en vigor. No la puedo, no la quiero suponer derogada, porque recuerdo dos hechos. No la juró Alfonso XII. No necesitaba jurarla. El juró, de acuerdo con las Cortes. La juró la Reina Regente Doña Cristina el 30 de diciembre de 1885. La juró Don Alfonso XIII al alcanzar su mayor edad en 1902".

DESCUBRIMIENTOS ARQUEOLOGICOS DEL PADRE FIDEL

Dice éste que con lo hallado desde 1918 se puede formar el mejor museo de todo el mundo

MADRID, Marzo de 1928.—(United Press).—No hace muchos días nos ocupamos del descubrimiento de una "villa" romana en las inmediaciones del vecino pueblo de Villaverde, suceso de indudable transcendencia arqueológica, acerca del cual el padre marianista Don Fidel Fuidio, que hizo el descubrimiento de la citada "Villa" cristiano-romana, ha dicho que por aquellos lugares debieron existir otras varias agrupadas, fundándose en el paraje, magníficamente situado a orillas del Manzanar, y en que en lugares próximos han sido descubiertos unos arcos que bien pudieran ser del acueducto que llevaba el agua a las "villas". Entre los arcos y las **villas** encontradas se han visto estos días trozos de cerámica, indicio, seguramente, de otras edificaciones.

Estas clases de "villas"—dice el ilustre arqueólogo— solían situarse junto a calzadas importantes y en lugares de bellas perspectivas.

Por allí debía pasar la calzada que unía a Toledo con Alcalá y otros puntos. El Manzanares pasaría por el vado inmediato a la "villa" descubierta.

Sin duda estas villas enlazarían con otras situadas por el actual Carabanchel, donde se encontró hace muchos años un magnífico mosaico.

El señor Fuidio, discípulo de Obermayer, se dedica hace muchos años a estudios arqueológicos y lleva a sus alumnos con él en las búsquedas arqueológicas. Los alumnos dibujan objetos de las diversas edades y se aficionan a sus estudios, convirtiéndose en colaboradores del maestro.

Un día un discípulo le invitó a que visitara una finca suya situada en Illescas, donde había restos arqueológicos. En efecto, el señor Fuidio pudo ver, por unos muros que estaban a flor de tierra y otros vestigios, que se trataba de una ciudad romana, Illarcuris, la antigua Illescas. Los restos de cerámica y vasijas que se encontraron dan idea de una gran cultura, muy semejante a la villa recientemente descubierta.

El señor Obermayer, catedrático de "El hombre primitivo" en la Universidad Central, ha dicho que el descubrimiento de la "villa" es de tal importancia que difícilmente se hará otro semejante en veinte años de trabajo.

Según el señor Fuidio, con los descubrimientos realizados desde 1918, ayudado por Obermayer, Barradas y Vernet, hay materiales para formar en Madrid el mejor museo paleolítico del mundo.

Las primeras flechas, los primeros objetos neolíticos los halló el señor Fuidio en 1926.

Hace unas semanas que el señor Fuidio visitó la finca "La Alcantarilla", en el término de Sonseca, a treinta kilómetros de Toledo, teniendo la suerte de encontrar allí el acueducto que abastecía a Toledo y el muro de depósito. El agua formaba un gran lago entre los montes de Toledo y el muro. Se pretende demostrar tuvo una altura superior de setenta metros, mucho más que el de Segovia. Si se comprueba, se trata entonces del acueducto romano más alto de España.

El muro de contención de este acueducto tiene setecientos metros de longitud y unos treinta de altura. Tiene una capa de grandes piezas graníticas, otra de un conglomerado impermeable y otra de pared tosca. Por la parte derruída del muro corre un río. En la balsa vertían sus aguas en la época romana cinco ríos.

En la misma finca se ven restos de dos poblados; en las rocas están señaladas sepulturas de niños y adultos romanos. Por la tosquedad y falta de todo refinamiento de los restos, se deduce que se trata de poblados muy poco cultas, seguramente de esclavos al servicio o cuidado del acueducto.

Don Fidel Fuidio encontró hace dos meses el primer adorno de mujer hallado entre los objetos arqueológicos de la zona del Manzanares.

Se trata de una pulsera de pizarra, del período neolítico o eneolítico, atribuyéndosela algunos miles de años de antigüedad. Fué encontrada en el mismo lugar donde se halló en 1918 el primer grabado en barro de ciervos y soles. En Victoria se encontró también hace algún tiempo el primer collar, que fué estudiado por Bochs y Guimperá. Este sabio catalán ha examinado los objetos de Illarcuris, clasificándolos de iberoromanos.

INVESTIGACIONES PETROLIFERAS QUE HARAN EN ESPAÑA

Aparte las concesiones otorgadas ya, las investigaciones que se hagan las realizará el Estado

MADRID, marzo 6. (United Press) Al igual que otros Estados, España se prepara a realizar directamente, por cuenta del Estado, las investigaciones y explotaciones petrolíferas de los posibles yacimientos del país.

Tal el fin perseguido por el proyecto presentado a la Asamblea Nacional por el Ministro de Fomento, Conde Guadalhorce, quien, señalando deficiencias para los actuales tiempos de la vigente legislación minera española, aconseja dictar una ley especial para el petróleo.

El Ministro no pretende atropellar derechos o concesiones ya adquiridas y en el preámbulo del "proyecto de decreto ley" que pronto estudiará la Asamblea, apunta por el contrario "el mayor respeto compatible con el supremo interés patrio para las concesiones ya solicitadas y concedidas, como de petróleo"; pero excluyendo "desde ahora esta sustancia de las concesiones por el Estado, que será quien únicamente, y directa o indirectamente, podrá investigarla o explotarla mediante razonables compensaciones a sus propietarios, cuando los yacimientos afecten a concesiones ya otorgadas hoy y sin compensación ninguna para las que en lo sucesivo se otorguen.

CONCESIONES

Queda eliminado el petróleo de las sustancias minerales cuyo aprovechamiento puede ser concedido por el Estado, con arreglo a la ley del 29 de diciembre de 1868.

En las minas cuyas concesiones hayan sido otorgadas se respetarán los derechos de los concesionarios con determinadas limitaciones, como: no poder efectuar sondeos a distancias menores de cincuenta metros de las líneas perimetrales de demarcación; limitar la cantidad de productos obtenidos en la mina que puedan ser objeto de exportación; obligar al concesionario "a investigar o explotar la mina en el tiempo, forma y con la intensidad que el Poder Público determine, pudiendo el Estado, previas compensaciones que se establecen, encargarse de realizarlo por cuenta propia, si el concesionario no lo hiciera en las condiciones que el Estado considere convenientes.

INVESTIGACIONES

Aparte las concesiones ya otorgadas las investigaciones petrolíferas quedan absolutamente reservadas al Estado. Las iniciativas para determinar zonas podrán ser del Estado o particulares y en este segundo caso deberán los particulares dirigirse al Ministerio de Fomento, que acordará si procede o no la investigación. Caso de que la investigación se llevara a cabo con éxito, el peticionario participará de los beneficios que obtenga el Estado en la explotación. Esta participación no será inferior al 15 ni superior al 30 por ciento de los beneficios totales del Estado.

EXPLOTACION

Solamente el Estado podrá explotar yacimientos petrolíferos, fuera de las concesiones mineras ya otorgadas, y cuando la explotación por el Estado sea de minas de concesiones ya otorgadas los concesionarios tendrán las participaciones correspondientes.

PRODUCTOS DE DESTILACIONES

"Los productos petrolíferos que se obtengan por destilación de sustancias minerales, procedentes de concesiones otorgadas o que se otorguen en lo sucesivo, sólo podrán exportarse en la cantidad que cada año y para cada mina o grupo de minas acuerde el Poder público.

El proyecto de ley termina disponiendo que "los registros solicitados como de petróleo que se hallen actualmente en tramitación continuarán tramitándose como de mineral indeterminado", sin derecho alguno sobre los yacimientos petrolíferos, "o serán cancelados, a elección de los peticionarios".

El Primado de Toledo Inicia una Campaña en Favor de los Emigrantes

MADRID, marzo 6 (UP)—El arzobispo de Toledo y primado de España, monseñor Segura, ha publicado una pastoral tratando la situación dolorosa que atraviesan los emigrantes, especialmente en América.

Dice monseñor Segura que en los últimos veinte años del pasado siglo, emigraron al nuevo mundo diecisiete millones de europeos, agregando que es preocupación de la Iglesia encontrar el medio de favorecerles, a cuyo fin convoca una cruzada para auxiliar a las asociaciones religiosas y misiones, con el objeto de que éstas sean quienes tomen a su cargo tal protección.

Cita varias cifras para demostrar que España e Italia se encuentran a la cabeza de la emigración, a la que faltan auxilios en el orden espiritual.

Anuncia que después de la Pascua de Resurrección organizará una campaña para recabar oraciones y donativos para los emigrantes.

Ocho Granadas en Miami a un Buque Inglés

NEW YORK, marzo 6. (SR.)—Un buque guardacostas disparó ocho granadas contra el vapor inglés "Isle of June" frente a las costas de Miami. A pesar de las protestas de su capitán, William Wheeler, cuando el barco arribó a Miami fué declarado presa, aunque después se le libertó. El vice-cónsul inglés ha hecho un informe detallado a la Legación en Washington, consignando que las autoridades norte-americanas no pudieron encontrar a bordo una gota de licor o contrabando. El comandante del guardacostas dice que disparó porque el "Isle of June" se negó a detenerse cuando se le ordenó.

ANUNCIESE EN EL "DIARIO DE LA MARINA"

Mensaje de Sánchez Guerra a los Españoles de América Por Medio de Este "Diario"

Publicamos a continuación un mensaje que dirige a los españoles de América por medio del DIARIO DE LA MARINA el ex-Presidente del Consejo de Ministros de Madrid, Don José Sánchez Guerra. Sabedor el ex-Jefe del Partido Conservador de España, voluntariamente desterrado en París, que venía a la Habana, al Congreso de la Prensa Latina, nuestro compañero Artemio Precioso, le entregó el mensaje en el momento de partir de la Capital francesa. Tienen las palabras del señor Sánchez Guerra valor y significación especial y las acogemos con todo el honor que merecen y con el agradecimiento consiguiente al favor que nos otorga escogiendo al DIARIO DE LA MARINA para que sea su portavoz. He aquí las palabras del gran político español:

Durante los primeros años de mi vida pública y parlamentaria, los problemas antillanos y muy singularmente el magno problema de Cuba, fueron principal preocupación de mi espíritu, objeto constante de mis trabajos y tema frecuente de mis discursos. Subsecretario de Ultramar con Maura, en 1892 y 1893 colaboré en los Decretos que sacaron al partido autonomista del retraimiento y, más tarde, trabajé en el proyecto de reformas y lo defendí vigorosamente en el Parlamento y en la Prensa; convencido de que ellas podrían, si no impedir, a lo menos alejar el momento angustioso de la inevitable separación.

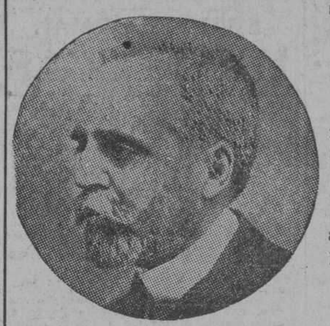

He seguido luego, con interés y simpatía, el desenvolvimiento de la riqueza y la cultura del pueblo cubano, y aprovecho ahora, con alegría, la ocasión que se me brinda para enviarle mi saludo y desear a la Isla hermosa, unida aun a España por tantos lazos, la prosperidad que merece; a fin de que, viviendo esplendorosamente su propia vida, pueda contribuir, en unión de las demás naciones nuestras hijas, a mantener y defender en América los grandes intereses de nuestra civilización, nuestra lengua y nuestra cultura".

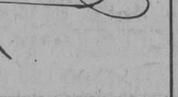

París, febrero 1928.

VIZCAYA ES LA CAPITAL QUE MAYORES CAPITALES TIENE INVERTIDOS EN LAS EMPRESAS INDUSTRIALES ESPAÑOLAS

Más del veinticinco por ciento de las empresas constituídas en España es vizcaíno y más del 45 por ciento del capital invertido en todas ellas procede de la provincia de Bilbao

EN LA LONJA DE CONTRATACION DE VIGO SE VENDIERON AYER 2,011 CESTAS DE SARDINAS

HAY DOS FUERZAS DESIGUALES EN EL CONTINENTE AMERICANO

VIGO, marzo 6. (U. P.) Ha dado en esta ciudad una conferencia sobre la política internacional del nuevo mundo el catedrático señor Barcia, el cual dijo que en el continente americano coexisten dos fuerzas desiguales, una homogénea en el norte y otra dispersa en el sur, las cuales, al ponerse enfrente, pueden tener como resultado la conclusión del panamericanismo o la solidaridad americana.

Estudió las diferentes interpretaciones que suele darse al panamericanismo para deducir que se trata de asegurar definitivamente la supremacía de Norte América sobre Sur América.

El americano, dijo, encuentra dentro de los límites continentales el equilibrio de fuerzas necesario para cimentar su inter-defensa.

Agregó que el pacto europeo que constituye la Sociedad de Naciones ha resultado favorable a la hegemonía norte americana, y siguió diciendo que Europa ha pagado con algo que no le pertenece la participación de los Estados Unidos en la guerra.

Terminó diciendo que se ha planteado una incompatibilidad entre los dos mundos, cuya solución posible estudiará en otra conferencia.

LA RELIGION EN LA ENSEÑANZA

OVIEDO, marzo 6. (U. P.) En Mieres y Gijón se han celebrado varios mitines en los cuales se adoptó la conclusión de pedir al Gobierno la declaración de obligatoriedad para la religión en la segunda enseñanza y el restablecimiento de la cátedra de Teología en las universidades españolas.

Los oradores pusieron de relieve que la campaña a favor de la enseñanza religiosa había comenzado en Asturias, extendiéndose rápidamente por el resto de España.

EL CAPITAL VIZCAINO EN LAS EMPRESAS ESPAÑOLAS

MADRID, marzo 6. (U. P.) Vizcaya es la provincia de España que más dinero tiene invertido en empresas mercantiles e industriales en España. Más del 25 por ciento de las sociedades constituídas en España son bilbainas o de capitales vizcainos y más del 45 por ciento del capital escriturado por todas ellas procede de Bilbao. Tal se desprende de los siguientes datos recopilados por la revista "Bilbao", que extractamos:

"De los 48 millones que las alcoholeras tienen de capital—dice—más de 15 es bilbaino; de 1.030 millones que representan las mineras, no menos del 75 por ciento se deben a Vizcaya; en las construcciones navales representa nuestro pueblo más del 60 del valor escriturado, 206 millones; a los 3.500 millones de pesetas de las Compañías eléctricas, ha acudido al numerario bilbaino con no menos de 2.000 millones; en ferrocarriles ha invertido cerca del 40 por ciento en las acciones y obligaciones por estos emitidos, 3.163 millones de pesetas; lo propio y aún acrecentando, sucede en las siderúrgicas, papeleras, vinícolas, navieras, transportes, etc. Sociedades las protegidas por los capitales vizcainos, que vienen a sumar más de un 25 por ciento de las 4.675 constituídas en España, y el 45 por ciento de capital que todas ellas tienen escriturado."

CONVALECE EL EMBAJADOR KOHLY

MADRID, marzo 6. (U. P.) El embajador de Cuba doctor Mario García Kohly saldrá mañana para Algeciras y otras poblaciones del sur de España, por habérselo aconsejado así los médicos que le asistieron durante su reciente enfermedad.

MURIO UNA DAMA ESPAÑOLA EN EL CAIRO

CAIRO, marzo 6. (U. P.) La señora de García Clay, esposa del primer secretario de la Legación de España e hija del capitán W. R. Buckminster, de Boston, Mass., falleció hoy en esta capital.

MUCHA SARDINA EN VIGO

VIGO, marzo 6. (U. P.) En la Lonja de Contratación del pescado se vendieron ayer 2.011 cestas de sardinas, a precios que oscilaron entre 36 y 63 pesetas la cesta.

TELEFONO EN VILLAGARCIA

VIGO, marzo 6. (U. P.) Comunican de Villagarcia que la Compañía de Telefónica Nacional Española ha adquirido la red telefónica urbana de aquella ciudad.

CONVENIO AEREO FRANCO ESPAÑOL

MADRID, marzo 6. (U. P.) El general Soriano, jefe de la aviación española, y el embajador francés M. Peretti, aceleran la redacción de un convenio aéreo entre España y Francia, para firmarlo antes de que dicho embajador realice su viaje a Marruecos.

ESPAÑA Y LA LIGA DE GINEBRA

MADRID, marzo 6. (S. R.) La Liga Pro Derechos Humanos se ha dirigido al jefe del Gobierno general Primo de Rivera, pidiéndole que vuelva a España al seno de la Liga de las Naciones.

LLEGO A SENEGAL EL CORREO AEREO FRANCES

LAS PALMAS DE GRAN CANARIA, marzo 6. (U. P.) La estación de radiotelegrafía ha recibido un aerograma de Río de Oro, en el Africa Occidental, informando que ha llegado sin novedad a San Luis de Senegal el primer aeroplano francés del nuevo servicio postal aéreo marítimo a través del Atlántico, desde París a Buenos Aires.

El aparato, que es un hidro de la Compañía Latecoere, salió anteayer de Casablanca, Marruecos Francés, hacia St. Stienne y San Luis, puertos del Senegal, y se le creía perdido por la falta de noticias acerca de su llegada. Anteriormente, había hecho una escala en Agadir. El correo que lleva va destinado a Porto-Praia, Cabo Verde, donde lo tomará un vapor rápido para llevarlo a la Isla de Fernando Noronha, donde nuevamente las balijas pasarán a los aeroplanos que a lo largo de las costas del Brasil y Argentina las llevarán a Buenos Aires.

EL CENTENARIO DE FRAY LUIS DE LEON

MADRID, marzo 6. (U. P.) El General Primo de Rivera recibió hoy al Rector de la Universidad de Salamanca y a una comisión del Ayuntamiento y de la Diputación salmantinos, conversando largamente sobre la celebración del Centenario de Fray Luis de León, al que asistirán personalidades científicas y literarias del extranjero. El jefe del Gobierno prometió la asistencia del Rey a las fiestas y el rector universitario solicitó también la asistencia de la Infanta Beatriz, para que sea la Reina del torneo literario y presida la distribución de premios del certamen internacional.

LOS PROGRESOS DE BURGOS EN VARIOS ASPECTOS

El grandioso pantano de Alarzón, la riqueza agro-pecuaria y el servicio de ferrocarriles

BURGOS, Marzo 6. (United Press). —La provincia de Burgos hállase, en estos primeros meses de 1928, en un momento por demás interesante, de su historia.

Las ideas beneficiosas se multiplican con creciente fecundidad y las grandes realidades, añoradas mil veces, van tomando cuerpo tangible. Enumeremos algunas de ellas:

EL PANTANO DE ARLANZON

Ha quedado aprobado el proyecto. Con ello y una vez terminados los trabajos de exploración que actualmente se están llevando a cabo, podrán dar principio las obras dentro del trimestre en curso. La Diputación provincial y el Ayuntamiento de Burgos han consignado ya en sus presupuestos fuertes cantidades en apoyo económico de la idea. El pantano embalsará varios millones de metros cúbicos y regará muchos miles de hectáreas de terreno de secano.

LA RIQUEZA AGRO-PECUARIA

También ha quedado aprobado este proyecto, que consiste en transformar profundamente la explotación de la riqueza agro-pecuaria de la provincia que ha de producir beneficios incalculables. Por de pronto, se repoblarán unas diez mil hectáreas de terrenos, formándose para ello consorcios con la Diputación y Ayuntamientos interesados. Se creará un vivero central y varios más, repartidos en los puntos más favorables de la provincia, asegurándose de ese modo la continuidad de obra, que en pocos años puede llegar a reconstituir los hermosos bosques que antiguamente poblaron las ahora peladas laderas, y que harán cambiar el clima, haciéndolo más húmedo y suave y consiguiendo que la tierra absorba una gran parte del agua que hoy se pierde, con los demás beneficios que innegablemente producen los árboles.

LOS FERROCARRILES

Las obras del directo Burgos-Madrid, siguiendo la línea del Meridiano, han dado ya comienzo, habiéndose procedido a la recluta de varios miles de obreros. El directo coloca al Norte de España a una distancia de siete horas y media de la Corte.

Las obras del Santander-Mediterráneo van muy adelantadas. Los trozos correspondientes a la provincia de Burgos están a punto de ultimarse y avanzan rapidísimamente hacia Soria y Santander. Burgos tiene ya en funcionamiento el trozo Capital-Cabezón de la Sierra (setenta kilómetros).

He aquí los planes que pudiéramos llamar esenciales. En torno a ellos giran otros muchos de menor cuantía, pero muy interesantes también, que revolucionarán hondamente la vida económica de Burgos a diez años vista, como máximo.

LA ENSEÑANZA DE OFICIOS EN TIEMPO FUTURO

BILBAO, Marzo 6.—(United Press). —La Diputación provincial de Vizcaya ha tomado el acuerdo de proceder de modo práctico, rápido y eficiente, a la reorganización de las Escuelas de Oficios, convencida de que estos Centros de enseñanza no responden a las necesidades del momento, por estar constituídos sobre un plan anticuado y con subvenciones limitadas.

El acuerdo modifica por completo la orientación de dichas Escuelas.

Aunque no se ha dado a conocer el plan, puede anticiparse que se proyecta ampliar la enseñanza industrial con el objeto de ir formando capacidades que puedan con sus conocimientos, adquiridos en la Escuela, actuar en las naves de los talleres de las grandes industrias, desligados casi por entero de las enseñanzas de los contramaestres.

Será reforzado y mejorado el material que ahora tienen las escuelas de Oficios, montando laboratorios para formar operarios de industria química en general y otros especializados en la química siderúrgica; se modificarán las instalaciones para la enseñanza práctica de constructores e instaladores electricistas; se aportarán nuevos elementos para que los ajustadores, montadores, conductores de automóviles, torneros, forjadores, de máquinas y calderas, conductores moldeadores y fundidores, caldereros y modelistas, como los pertenecientes al ramo de la construcción, puedan salir de la Escuela de Oficios con una preparación verdaderamente eficaz. Se implantarán además, en el transcurso del tiempo, todas aquellas variedades que las inventivas vayan aportando al desarrollo industrial para que los trabajadores manuales asociados a la técnica puedan contribuir al plan de resurgimiento de nuestra industria, que justo es consignarlo, va preparándose rápidamente por un gran esfuerzo del capital vizcaíno para esa lucha de competencia con la producción extranjera, para independizarnos de países extraños primeramente y por otro lado la conquista de nuevos mercados que ahora están en poder de naciones extranjeras.

Este proyecto de reorganización tiende a crear valores positivos y eficientes.

Las Escuelas de Oficios que la Provincia sostiene oficialmente en su diminuto radio, son diez y siete; una de ellas, la de la capital, con cuatro mil alumnos de ambos sexos.

Aparte de ellas hay otras doce que fundaciones particulares crearon y desarrollan con verdadera esplendidez.

La idea de la Diputación ha sido acogida con vivísimo interés por todos los vizcaínos.

M.E.C.D. 2016